DE NEDERLANDSCHE LEEUW

MAANDBLAD

VAN HET

KONINKLIJK NEDERLANDSCH GENOOTSCHAP VOOR GESLACHT- EN WAPENKUNDE



1976

93STE JAARGANG

INHOUD

1976

Bestuursberichten 1-3; 149; 261-264; 333-334

Mr. W. W. van Valkenburg, hoofdredacteur 1946-1976, door Drs. L. A. C. A. M. van Rijckevorsel 3, 4

De Kapitein-commandeur Johan Veyser (John Vizer) uit Engeland, zijn nakomelingen en hun vewanten (geïll.), door Mr. W. W. van Valkenburg . . . . . 5—80; 83-146; 151-260

Aanwinstenlijst der bibliotheek 81, 82; 149, 150; 269-272

Inhoud van buitenlandse boeken en tijdschriften, door Tha. J. van Alff 147, 148; 322-327

Jaarverslag 1975 264-266

Notulen van de Algemene Ledenvergadering, gehouden zaterdag 29 mei 1976 in hotel Van Leuven te Kloosterzande 266-269

De oudste generaties van de geslachten Schade (van Westrum) (geïll.) . door N. Plomp 272—301; 335-368

Het trouwboek der Doopsgezinde gemeente te Emden 1632-1725, door Mr. 0. Schutte .. 302-322

Boekbespreking 331, 332; 384-388

De oudste afbeelding van het wapen van Zeeland (geïll.), door F. J. van Ettro 368-372

Noord-Nederlandse leerlingen aan de veeartsenijschool te Alfort in de Franse tijd. door Drs. W. Th. M. Frijhoff 372-377

Twee Betuwse kandidaten voor de schaapherdersschool te Rambouillet (18 12-18 13), door Drs. W. Th. M. Frijhoff 377, 378

Lexicografisch Naamregister, door Dra. W. E. Smelt 393-402

Korte mededelingen:

Adelsgunst 327,
Het wapen van de gemeente Hontenisse 327.
Het wapen van het polderdistrict Bommelerwaard (geïll.) 327, 328.
Het wapen der gemeente Meerlo-Wanssum (geïll.) 328.
Het wapen der gemeente Veldhoven (geïll.) 329,
Het wapen der gemeente Baarn (geïll.) 329, 330.
Het wapen der gemeente Domburg (geïll.) 330.
Het wapen der gemeente Bunnik (geïll.) 330, 331.
De wapens van knapen in de XIIIe eeuw 378-380.
Het wapen van de polder Kortenhoef (geïll.) 381.
Het wapen der gemeente Hei- en Boeicop (geïll.) 381, 382.
Het wapen der gemeente Reimerswaal (geïll.) 382.
Het wapen der gemeente Oirschot (geïll.) 382, 383.
Het wapen der gemeente Borsele (geïll.) 383.
Het wapen der gemeente Kapelle (geïll.) 383, 384.

Vragen en antwoorden:

Belet 391.
Diesbach, van 388.
Engels 389.
Hahn (Haan), de 389.
Houttuyn 389.
Riet, van der 389.
Rosy (Rosie), de (Rosier) 389.
Rijnberck, van 390.
Saint George, de 390.
Strick 390.
Toorop 390.
Tückermann 389.
Valckenier 390, 39 1.
Veltho(o)v van 391.
Veraart 39 1.
Verbrugh 39 1.
Vonck 390.
Vos(ch), de 391.
Werkman 39 1.
Onbekend wapen (Holtzman ?) 392.
Onbekende wapens 392.

DE NEDERLANDSCHE LEEUW

MAANDBLAD VAN HET

Koninklijk Nederlandsch Genootschap voor Geslacht- en Wapenkunde,

BESCHERMHEER Z.K.H. DE PRINS DER NEDERLANDEN

Dit blad verschijnt maandelijks en wordt aan alle leden van het Genootschap toegezonden.

Bijdragen en correspondentie, bestemd voor het Maandblad, gelieve men te richten tot de Hoofdredacteur Mr. W. W. van Valkenburg, *„Nijenstede", Backershagenlaan 70, Wassenaar.*

De jaarlijkse contributie (abonnement) ad *f* 30,— gelieve men steeds vóór 1 februari te voldoen door storting op postrekening no. 20910 ten name van de penningmeester van het Genootschap te 's-Gravenhage.

Correspondentie, bestemd voor het Bestuur, gelieve men te richten tot de Secretaris Mr. 0. Schutte, *p./a. Hoge Ruud van Adel, Zeestraat 71 b, 's-Gravenhage.*

Alle overige correspondentie (niet bestemd voor Bestuur of Redactie), zomede opgaven van adresverandering, te richten aan de heer E. J. C. Boutmy de Katzmann, conservator van het Genootschap, *Bleyenburg 5, 's-Gravenhage.*

Betalingen aan de Bibliotheek dienen te geschieden op postrekening no. 487073, ten name van de Bibliotheek van het Genootschap te 's-Gravenhage.

De redactie van het Maandblad wijst er nadrukkelijk op, dat zij niet aansprakelijk is voor de strekking of de inhoud der ondertekende stukken.

No. 1/2 | XCIIIe Jaargang | januari/februari 1976

BESTUURSBERICHTEN.

Het bestuur geeft met leedwezen kennis van het overlijden van Mr. G. H. van Herwaarden, Jhr. G. H. A. van Kinschot van Nieuw- en Sint Joosland en Dr. W. H. van Seters, respectievelijk sedert 1946, 1925 en 1951 gewoon lid van het Genootschap.

Tot lid zijn benoemd:	**Voorgesteld door:**
Mr. **J. M. VAN BATENBURG,** *Ruys de Beerenbrouckstraat 8, Delft.*	**K. L. VAN SCHOUWENBURG,** *Delft.*
W. VAN DUYN, *Friezenhorst 1, Sassenheim.*	**E. J.C. BOUTMY DE KATZMANN,** *'s-Gravenhage.*
Ds. W. J. A. VAN 'T EINDE, *Buitenweg la, Maurik.*	**Ir. G. L. MEESTERS,** *Utrecht.*
E. G. M. EVERARD, *Bilderdijklaan 4, Apeldoorn.*	**Dr. E. A. B. J. TEN BRINK,** *'s-Gravenhage.*
Mejuffrouw R. E. EVERARD, *Vliet 15, Leiden.*	**Dr. E. A. B. J. TEN BRINK,** *'s-Gravenhage.*
C. B. J. E. EYBERGEN, *Julianaweg 17, Maarssen.*	**Mevrouw A. J. DIK,** *'s-Gravenhage.*
Ing. E. KERSTING, *Nordstrasse 70, D 404 Neuss-22-Holzheim, Duitsland.*	**Ir. J. BELONJE,** *Alkmaar.*
Mr. D. W. VAN LEEUWEN *Gaasterland 4, Zoetermeer.*	**DE SECRETARIS VAN HET GENOOTSCHAP,**
Ds. C. MAATS, *Kerklaan 17, Schoonoord.*	**CH. J. MAATS,** *Groningen.*
W. OTTEN, *Lieven de Keylaan 103, Hilversum.*	**E. J. C. BOUTMY DE KATZMANN,** *'s-Gravenhage.*
M. A. VISMAN, *Schependreef 45, 's-Gravenhage.*	**DE SECRETARIS VAN HET GENOOTSCHAP.**
J. L. VISSER, *Van Kijfhoeklaan 37,* **'s-Gravenhage.**	**Mr. F. C. J. KETELAAR,**

Adreswijzigingen:

Jhr. Mr. J. B. DE BEAUFORT,	**Leusden-Zuid,** *De Tinshof, Leusbroekerweg* 4,
E. J. C. BOUTMY DE KATZMANN,	**'s-Gravenhage-2012,** *Van Blankenburgstraat 39.*
Mevrouw L. E. EZECHIELS,	**'s-Gravenhage-2013,** *Statenlaan 14.*
C. DE HASETH,	**Curaçao, Ned. Antillen,** *P.O. Box 579.*
S. A. C. DUDOK VAN HEEL,	**Amsterdam-1002,** *Prinsengracht 262 II.*
A. HOUTSCHILD,	**'s-Gravenhage-2035,** *Karperdaal 165.*
J. H. VAN DER MEER,	**IJmuiden,** *Eenhoornstraat 121.*
J. G. MEUNIER,	**Zutphen.** *Berkenlaan 361.*
H. R. OVERBEEK,	**Haren (Gr.),** *Jagershof 39.*
F. W. M. ROES,	**Leiden-2401,** **Burgsteeg 1.**
R. ROTHFUSZ,	**Havelte,** *Torenakkers 9.*
P. ROTHSTEGGE,	**D** *2932* **Zetel-1, Duitsland,** *Postfach 245.*
Ing. N. VERMAAK,	**Mill (N.-Br.),** *Veldweg* 5.

Mr. W. W. van Valkenburg heeft de wens te kennnen gegeven na het verschijnen van het april-nummer af te treden als hoofdredacteur, Mr. A. P. van Schilfgaarde is teruggetreden als lid van de redactie.

★

Het bestuur heeft met ingang van het mei-nummer Mr. 0. Schutte, redacteur, benoemd tot hoofdredacteur en Mr. J. T. Anema en Jhr. Mr. R. C. C. de Savornin Lohman tot redacteuren van het maandblad; Drs. J. Fox blijft belast met de rubriek boekbesprekingen.

★

Mr. W. W. van Valkenburg, hoofdredacteur 1946 — 1976.

De statuten van het Genootschap bepalen, dat de redactie van De Nederlandsche Leeuw gevoerd wordt door een commissie van redactie van ten minste drie personen, waarvan één als voorzitter fungeert: in het algemeen wordt deze laatste aangeduid als de hoofdredacteur.

Het is geen geheim, dat onder redactie van Van Valkenburg — anders dan de statuten zouden doen vermoeden — de publicatie van het maandblad niet het werk was van een team redacteuren, maar vrijwel geheel op zijn schouders rustte. De mededeling, die zijn aftreden als redacteur meldt, markeert dan ook het einde van een belangrijke periode in het verschijnen van ons orgaan.

Toen Van Valkenburg in 1946 op betrekkelijk jeugdige leeftijd de zorg voor De Nederlandsche Leeuw op zich nam, zal hij niet hebben vermoed, dat deze taak hem bijna dertig jaren — dat is langer dan aan enige van zijn voorgangers — zou zijn toevertrouwd. Het Genootschap was zich in dat jaar aan het herstellen van de moeilijkheden, waarin de oorlogsjaren het hadden gebracht. Het maandblad had nog slechts een zeer bescheiden omvang. De nieuwe redacteur wist echter na weinige maanden de omvang tot normale proporties op te voeren: de jaargang 1947 telde al 408 kolommen. In de daaropvolgende jaren is dit — afgezien van de jaren 1972 en 1973, toen onze financiële situatie enige besnoeiing van het blad nodig maakte — zo gebleven.

Gedurende de drie decennia, waarin hij de inhoud van het maandblad goeddeels bepaalde, is het hoge kwalitatieve niveau, zowel naar vormgeving als naar wetenschappelijke gedegenheid, in de vooroorlogse jaren onder de leiding van Valck Lucassen bereikt, gecontinueerd: een niveau, waarvan in 1956 de toenmalige voorzitter getuigde, dat het uniek was

in Europa. Voor deze prestatie is in genoemd jaar de hoofdredacteur terecht het erelidmaatschap van ons Genootschap verleend. Daarnaast heeft de hoofdredacteur een eigen stempel op het maandblad weten te drukken. Het soms wat polemische karakter bijvoorbeeld van vroegere jaren, toen met een aantal genealogische vruchten van een weinig wetenschappelijk verleden werd afgerekend, 'vindt men niet meer terug.

Slechts aan de insiders is bekend, dat het doen verschijnen van een tijdschrift aanzienlijk meer inhoudt dan het critisch beoordelen van de aangeboden artikelen. Een groot deel van de toegezonden copij is naar inhoud of vorm geheel onvoldoende voor plaatsing. Aangezien retournering veelal het voor goed verloren gaan van een overigens interessant artikel betekent, heeft Van Valkenburg tal van toegezonden bijdragen uit gedrukte en zelfs uit archief-bronnen aangevuld en is hij er niet voor teruggeschrokken de — vaak geschreven — inzendingen soms geheel om te werken en over te typen. Menig artikel zou terecht voorzien dienen te zijn van zijn naam als tweede auteur. Uiteraard was hem daarbij zijn welhaast encyclopaedische kennis van de binnen- en buitenlandse genealogische literatuur — ook zijn in korte tijd geschreven, uitvoerige artikelen ter gelegenheid van de huwelijken van onze oudste drie prinsessen getuigen daarvan — een belangrijke steun. Dit neemt echter niet weg, dat Van Valkenburg in de afgelopen dertig jaren een nauwelijks voor te stellen hoeveelheid tijd en energie geheel belangeloos aan De Nederlandsche Leeuw moet hebben besteed, waarbij dient te worden bedacht, dat die werkzaamheden moesten worden gedaan naast zijn werk als rechter in de Arrondissements-Rechtbank te Rotterdam.

De schaduwzijden van zowel deze gedegen werkwijze als van de exclusieve afhankelijkheid van slechts één man zijn duidelijk. Elk oponthoud in de bewerking van een artikel, elke tegenslag in het ambtelijk werk of op het persoonlijke vlak, elke ziekte, doet de verschijning van het maandblad stagneren.

Met de jaren moet het beslag, gelegd door de vaak zo ondankbare taak steeds weer voor de verschijning van een aflevering zorg te dragen, de hoofdredacteur een groeiende last zijn geworden, een last, die hem het regelmatig zelf publiceren in hoge mate heeft belet. Het valt te begrijpen, dat hij na zulk een lange „diensttijd" het roer aan jongeren wenst toe te vertrouwen. Het Genootschap uiteraard, maar ook de Nederlandse genealogische wetenschap in het algemeen zijn Van Valkenburg grote dank verschuldigd. Met trots kan hij zien naar de lange reeks jaargangen van De Nederlandsche Leeuw, die onder zijn redactie is verschenen en waar zijn naam aan verbonden zal blijven. Wij hopen, dat hij nu in de komende jaren eindelijk de gelegenheid zal vinden tot het verwerken van het vele materiaal, waarover hij beschikt, in artikelen, die hun weg naar ons tijdschrift mogen vinden.

Van Rijckevorsel.

DE KAPITEIN-COMMANDEUR JOHAN VEIJSER (JOHN VIZER) UIT ENGELAND, ZIJN NAKOMELINGEN EN HUN VERWANTEN,

door MR. W. W. VAN VALKENBURG.

HOOFDSTUK 1. Johan Veijser (John Vizer) en zijn dochter Maria Veijser.

Als „*Jan Veiser* gheboren van Siphingen in Engelandt. sergeant onder den Heer Cap. Boeis, tegenwoordig in Garnisoen liggende binnen Tholen" komt de stamvader in onze gezichtskring als hij op 8 april 1628 ondertrouwt met *Maeyken Jacobsdr.*, weduwe van *Matthijs Willemsz.*, geboren te Poortvliet, tegenwoordig woonachtig binnen Tholen. De bruigom wordt daarbij bijgestaan door de luitenant *Thomas Godby* en de sergeant *Jeans Copy*, beiden eveneens dienende onder de kapitein Boeis, terwijl de bruid als getuigen had medegebracht *Dina Godby* en (haar zuster) *Tanneke Jacobsdr.* De bruid was een dochter van *Jacob Huybrechtsz.*, een uit Brielle afkomstige bakker, tapper en impostmeester te Poortvliet, en diens uit Reimerswaal afkomstige 'tweede echtgenote *Margriete Jacobsdr.*; het was haar derde huwelijk, want bij haar huwelijk met *Matthijs Willemsz.* was zij reeds weduwe van *Philips Philipsz. Grindet* (zie Bijlagen A en C bij dit hoofdstuk).

Naar de Engelse herkomst van *John Vizer*, zoals hij zelf zijn naam tekent, is door ons geen onderzoek ingesteld. Zijn geboorteplaats wordt bij zijn tweede huwelijk genoemd „Chipgey" en deze namen geven voor een nader onderzoek in Engeland onvoldoende houvast. De geslachtsnaam *Vizer* komt thans in Engeland nog wel voor; in het Londense telefoonboek trof ik enige jaren geleden één naamgenoot aan.

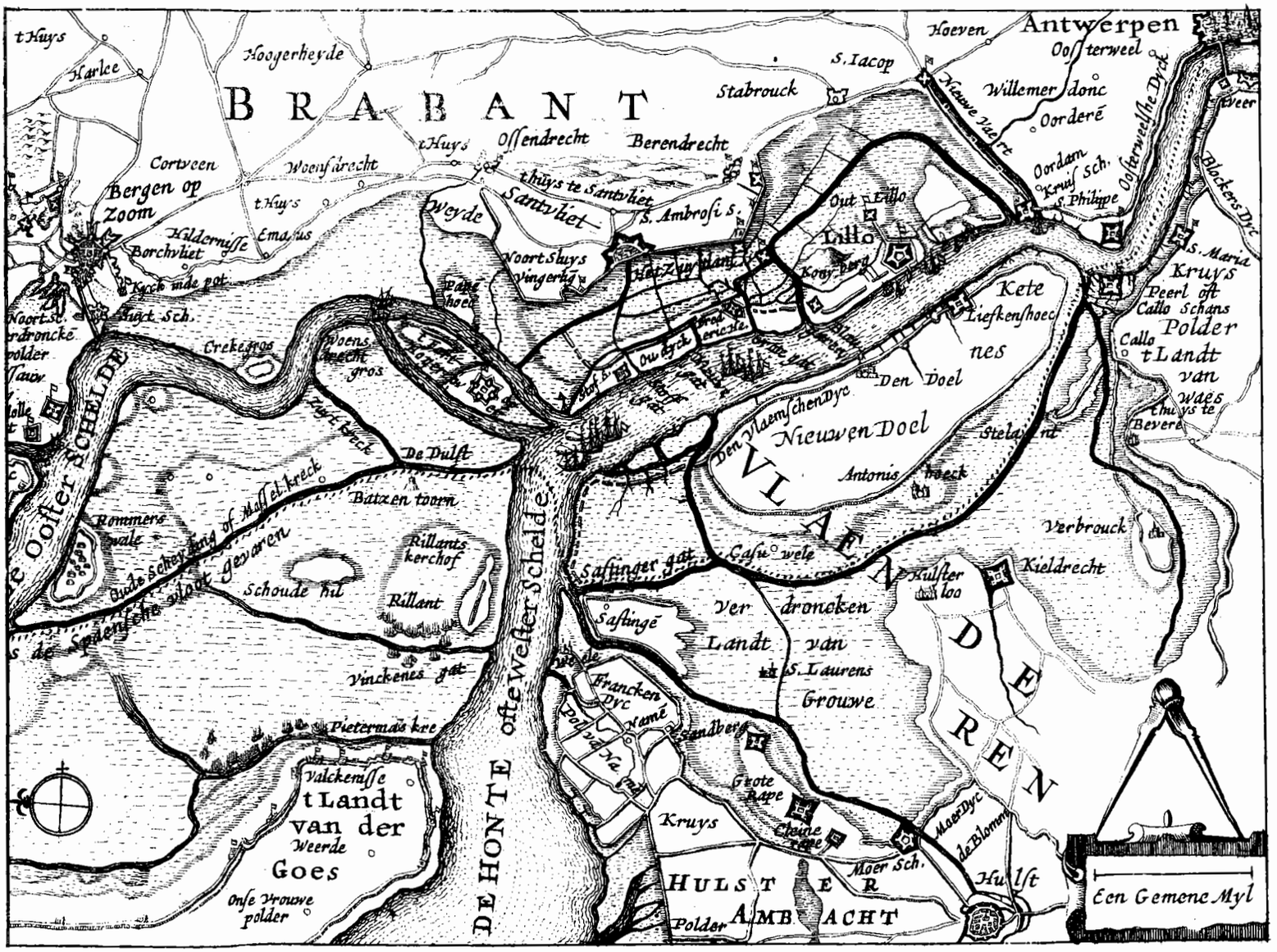

Fragment van de nieuw aangewassen „Paskaert van de gehelegenheyt van de schans te Santvliet, vertoonende de verdronken, overwaterende landen gorsingen en de kreeken ofte killen door deselve tusschen Bergen-op-Zoom en Antwerpen. Van nieuws verbetert door Claes Jansz. Visscher 1631. C. J. Visscher excud." (zie Zelandia Illustrata II, blz. 314).

Op 19 januari 1630 (R.A. Zeeland, Inv. Lasonder Zeeuwse Eilanden (verder aan te halen als Z.E.) nr. 5201) wordt hij nog vermeld als sergeant binnen Tholen in garnizoen, doch in 1633 krijgt hij commissie als majoor en commies van de vivres en ammunitie op de forten St. Martin of Hoogerwerf en Ambrosius (reg. Commissieboeken Raad van State 1633); hij wordt verder op de Staten van Oorlog tot zijn dood als zodanig op het fort Hoogerwerf vermeld, doch over enige band met het fort Ambrosius is verder niet gebleken. Voor zijn richtige waarneming van deze functies stelde de Thoolse burgemeester Jacob de Vriese zich op 8 september 1633 borg (Z.E. 5179).

Zelandia Illustrata II, blz. 751, deelt mede, dat de sterkte St. Martin lag op de schorren bij de Boomkreek en de Agger ten noordwesten van Zandvliet en over het verdronken Land van Saaftinge. A. J. van der Aa in zijn Aardrijkskundig Woordenboek der Nederlanden, V, p. 769, vertelt ons nog, dat Hoogerwerf of Hoogewerve oudtijds een eiland was in de Oosterschelde, waarvan het middengegedeelte overstroomd was en niets dan zand vertoonde; op het zuidwestpunt van het eiland, dat zich van zuidwest naar noordoost uitstrekte, lag de schans St. Martijn. Op het hierbij afgebeelde fragment van een zeventiende-eeuwse kaart ziet men ten westen van Ossendrecht „t Fort op Hogerwerf" liggen en op het vasteland ten zuiden van Zandvliet ziet men een schans Ambrosius; Zelandia Illustrata II, blz. 741, noemt echter het fort St. Ambrosius of Stoofgat en deze laatste naam vindt men op de kaart vermeld ten zuiden van Hoogerwerf.

Tijdens de veldtocht van Graaf Willem van Nassau in de zomer van 1632 gaven in de maand juli de schansen Hoogerwerf en Ambrosius zich aan het Staatse leger over. In de nacht, volgende op die verovering, verkoos geen enkele soldaat te werken, niet uit vreugde over dit wapenfeit zoals men misschien geneigd zou zijn aan te nemen, maar omdat het merendeel voor vroegere veldarbeid nog niets had ontvangen en de officieren weigerden het volk tot werken op te vorderen (F. J. G. ten Raa en F. de Bas, Het Staatsche Leger IV, p. 61 en 345). Uit de gedrukte Notulen van de Staten van Zeeland blijkt op 4 juli 1632, dat Graaf Willem van Nassau met voldoening kennis gaf van het innemen van het fort Hoogerwerf en dat hij voor dat bericht op 7 juli 1632 door de Staten bedankt werd. In de Statenvergadering werd vervolgens uitvoerig gedelibereerd over het verdere lot van het fort en ten slotte werd op 26 november 1633 besloten het in betere staat te brengen, vooral omdat door „demolitie" van het fort de haven van Zandvliet open en onbeschermd zou komen te liggen (Notulen Staten van Zeeland 1633, p. 116/117 en 131, ook 1634, p. 22/23). Van het fort St. Martin, dat ter betere beveiliging van de Oosterschelde aan de ingang daarvan op de zandplaat Hoogerwerf was aangelegd, bestond de bezetting uit één compagnie infanterie; in 1640 werd bepaald, dat de bezetting zou bestaan uit twee man uit elk van de dertig Zeeuwse compagnieën en dat de commandant twee hunner tot sergeant en drie tot korporaal mocht aanstellen (Het Staatsche Leger IV, p. 125 en 297). Op 1 januari 1648 wordt ***Veijser*** voor het eerst als kapitein vermeld (Z.E. 5201) en nadien komt hij steeds voor als kapitein en commandeur van het fort Hoogerwerf; veelal wordt hij dan wel betiteld als de kapitein-commandeur Johan ***Veijser.***

In de Zeeuwse Statenvergadering van 10 februari 1654 kwam ter sprake de keuze tussen „de reparatie ofte de verlatinge van het fort van Hoogerwerve" en men besloot toen een en ander te examineren en schriftelijk advies te doen uitbrengen. Het bleek, dat het fort „door de laatste stormen geheel ontramponeert is en beschadight en zulcx dat 't selve niet kan in ouden staet gebracht werden als met seer groote ontkosten, die op het minste beraemt werden op £ 600 Vlaams". Toch werd op 24 november 1654 tot restauratie geadviseerd. In 1658 bleek het fort Hoogerwerf bezet met slechts 25 man, merendeels „mortepayen ofte passevolanten. die geen dienst doen ende daer van echter de gagie werd getrocken" (Het Staatsche Leger V, p. 518/519). Hieruit blijkt, dat aan de kapitein ***Veijser*** de in Het Staatsche Leger (deel IV, p. 270, en deel V, p. 235 e.v.) omschreven kwalijke praktijken werden verweten. De kapiteins ontvingen namelijk de soldij voor hun gehele compagnie en waren aansprakelijk voor de richtige uitbetaling. Door de compagnieën onvoltallig te houden doch betaling te vorderen alsof geen enkele man ontbrak en door onrechtmatig te korten op de soldijen der ondergeschikten kon een compagniescommandant niet-onbelangrijke bedragen in eigen zak steken. Bij controle door de monstercommissarissen maakten zij dan gebruik van „passevolanterye", waartoe zich dan moesten lenen knechten van de officieren, kooplieden die de troep volgden en lieden zonder bestaan, ja soms kinderen en zelfs vrouwen, die dan bij de monstering met een piek of vuurwapen, het rapier op de zijde, als soldaten moesten optreden. Zo werden bij een monstering te Grave in 1626 ruim dertig kinderen in bedden toegetakeld om hen voor zieke manschappen te laten doorgaan en traden in 1644 met pieken en corseletten gewapende vrouwen als passevolanten op. De slecht betaalde, slechtgevoede en slechtgeklede soldaten mochten tot verbetering van hun lot geen handwerk in de steden uitoefenen, doch wel zich als arbeiders bij de boeren verhuren. Dit verklaart ook de attestatie van *Veijser*'s schoonzoon ***Woufer van Raphels*** van 6 januari 1654 (Z.E. 5685). dat een vijftal met name genoemde soldaten, dienende onder de compagnie bij kapitein ***Joh. Veijser*** en in garnizoen op het fort Hoogerwerf, enige tijd terug in de oogst bij hem hebben gesneden en gearbeid; zo ook op 6 augustus lestleden, toen zij van de morgen tot de avond voor hem hebben gewerkt en dus op die dag niet op de monstering ter rolle, die op het voornoemde fort geschied is, present zijn geweest. Deze verklaring heeft ongetwijfeld moeten dienen om door ***Veijser*** een beschuldiging van „passevolanterye" te doen ontzenuwen. Met de financiële omstandigheden van de kapitein-commandeur ging het in elk geval niet slecht; hij verwierf omstreeks de periode 1656-1659 door koop een niet onaardig grondbezit onder Poortvliet en omgeving.

Reeds spoedig na de dood van zijn eerste echtgenote, die blijkens een aantekening uit het Thoolse kerkarchief aldaar op 12 juli 1640 werd begraven als „de huisvrouw van de majoor ***Johan Feijser",*** hertrouwde hij te Tholen op 17 oktober 1640 met ***Maria de Ridder,*** geboortig van Zierikzee, over wier familie wij in de Bijlage B bij dit hoofdstuk nadere gegevens zullen verstrekken. Men krijgt niet de indruk dat dit huwelijk op den duur een groot succes was, want als hij op 6 juni 1654 als de Heer ***Johan Vizer,*** kapitein en commandeur op het fort Hoogerwerf, „clouck ende gesont van lichame" testeert voor notaris Philips den Dach te Middelburg, dan bespreekt hij wel legaten aan de armen, „in welcker kercke hij begraven sal werden", en aan zijn nicht ***Elisabefh Hseerel,*** echtgenote van ***Jacob van Schoonhoven,*** doch over zijn echtgenote spreekt hij niet. Ook ***Maria de Ridder,*** die als huisvrouw van de heer commandeur van het fort Hoogerwerff

Jhon Vijser op 20 mei 1655 voor notaris H. de Rouck te Bergen op Zoom (G.A. Bergen op Zoon, not. 134) testeert, „sieckelijck naar den lichaem", noemt hem verder in dat testament niet en bedenkt — behalve de armen te Bergen op Zoom — slechts haar broeder *Martinus de Ridder* en diens kinderen. Reeds spoedig daarop is zij overleden, want op 7 februari 1656 treedt *Veijser,* commanderende kapitein op Hoogerwerf, op als haar weduwnaar, samen met voornoemde *Martinus de Ridder* (G.A. Bergen op Zoom, not. 80).

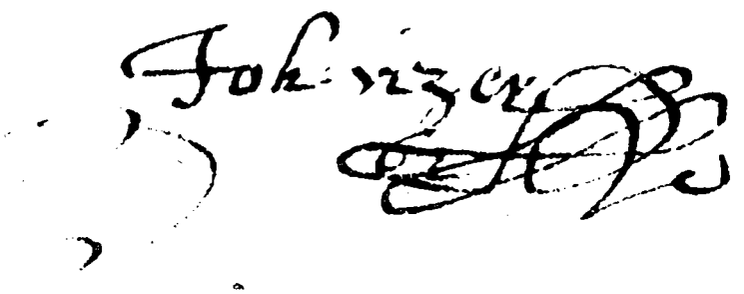

Handtekening van ***John Vizer (Johan Veijser)*** onder ***een*** akte, verleden voor notaris Govaert Stempel te Bergen op Zoom 7 februari 1656 (G.A. Bergen op Zoom, not. 80).

Op 10 april 1659 koopt de heer commandeur *Johan Viser* nog een stuk land (ZE. 5640), doch reeds spoedig daarna en wel op 7 juni 1659 wordt door zijn schoonzoon *Engelbergh* zijn voormelde testament aan de weesmeesters van Poortvliet getoond, zodat hij kort tevoren zal zijn overleden. Het fort Hoogerwerf, waar hij een zo groot gedeelte van zijn leven had doorgebracht, kwam langzamerhand in verval. Tot in de zeventiger jaren van de 17de eeuw waren op het fort nog afstammelingen van zijn eerste echtgenote *Maeyke Jacobsdr.* (uit haar eerste huwelijk met *Philips Grindet)* gestationeerd als soldaten en wordt de heer *de Baudoux* uit Bergen op Zoom als majoor van het fort genoemd, doch niet lang daarna schijnt het vervallen te zijn en in 1801 werd dit gedeelte van Oosterschelde ingedijkt en ging het eiland deel uitmaken van de polder Nieuw Hinkelenoord en Hoogwerf (Van der Aa, Aardrijksk. Woordenboek V, p. 769).

Uit het vertonen van het meergemelde, door *Veijser* voor de notaris den Dach te Middelburg in 1654 verleden testament blijkt, dat zijn dochter zich had neergelegd bij de beperking van haar legitieme portie, zoals de testateur daarbij had bepaald; zij had trouwens op grond van dat testament levenslang het vruchtgebruik van de gehele nalatenschap welke — met uitzondering van enige, betrekkelijk geringe legaten — geheel op haar kinderen vererfde. De weesmeesters van Poortvliet vonden het testament kennelijk dermate van belang, dat zij de inhoud ervan volledig overnamen in hat register van boedelrekeningen (Z.E. 5705, d.d. 7 juni 1659) en (derhalve is het aan ons 'overgeleverd, lang nadat de protocollen van de notaris Philips den Dagh zijn verdwenen. Zoals wij reeds mededeelden waren de erfgenamen van de kapitein *Veijser* zijn kleinkinderen en zou zijn (dochter haar leven lang het vruchtgebruik hebben van deze nalatenschap, terwijl — mocht zij overlijden — de vader der kinderen zodanig vruchtgebruik zou hebben tot de „bejaertheyt, huwelick ofte anderen profecte state van ider kint toe en langer niet". Mocht echter zij haar legitieme portie eisen, dan zou het resterende gedeelte aan voormelde kinderen komen en op interest gezet worden, zonder dat zij of haar man daar enige „genuchte of proffyt zal hebben ofte genieten". *Maria Veijser* nam echter kennelijk

genoegen met de som van 200 ponden vlaams, die zij van haar vader ter leen had, plus de vervallen, onbetaalde rente, welke haar bij dat testament werden toebedeeld „in plaetse ende volcomene voldoening van haere legitime portie". Zij was het enig kind van *Johan Veijser,* geboren uit zijn eerste huwelijk met *Maeycke Jacobsdr.,* en blijkens de notulen van de Thoolse Weeskamer (G. A. Tholen, Weesboeken 5, f. 319) omtrent elf jaren oud, toen op 3 september 1640 (haar behuwdcom) *Frans Jansz. Block* als principale voogd en (haar zwager) *Huybrecht Noortynck* als toeziende voogd de eed aflegden. In de bij dit 'hoofdstuk behorende Bijlage A zal men over deze voogden en de andere verwanten van haar moeder de nodige gegevens vinden. Op 19 oktober 1640 kwam volgens deze zelfde bron de „uytcoop" tot stand, waarbij *Veijser* zich verplichtte om haar bij haar „bejaertheyt" of huwelijk voor haar moederlijke successie te betalen in 'totaal de som van 116 ponden, 13 schellingen en 4 groten vlaams, en wederom blijkens dezelfde bron, dechargeert zij haar vader op 14 november 1646, thans geassisteerd door haar echtgenoot *Wouter Davidsz. van Raphels.*

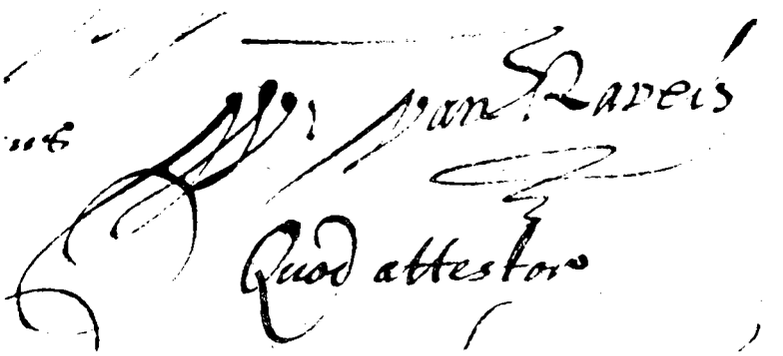

Handtekening van ***Wouter van Raphels*** onder een akte, verleden voor notaris Govaert Stempel te Bergen op Zoom 7 februari 1656 (G.A. Bergen op Zoom, not. 80).

Wouter Davidsz van Raphels was een verwant van haar oom en voogd *Frans Jansz. Block* en bovendien was zijn zuster *Maria van Raphels* sedert 1638 gehuwd met *Maria Veijser's* volle neef, de Thoolse schepen *Anthony Rolle* (zie nader de Bijlagen A, D en E bij dit hoofdstuk). Als zoon van *David Woutersz. van Raphels,* landbouwer en impostmeester te Poortvliet, sahepen en armmeester aldaar, en diens tweede echtgenote *Petronella Andriesdr. Vlaminck* was hij te Poortvliet omstreeks 1620 geboren. Zulks kunnen wij afleiden uit het certificaat van schepenen van Poortvliet van 21 april 1642 (ZE. 5685), dat hij sedert zijn geboorte aldaar woonachtig is, en een verklaring van 6 mei 1645 in hetzelfde register (Z.E. 5685), dat hij dan omtrent 25 jaren oud is. Op 12 januari 1647 (Z.E. 5651) verklaart *Wouter van Ravels,* inwoner van Poortvliet, zich borg voor de goede en getrouwe administratie, die *Johan Vizer* van wege het 'gemene land als majoor en commies van vivres en ammunitie over het fort Martijn genaamd Hoogerwerf is betrouwd, tot een bedrag van 1000 caroliguldeu: de schepenen van Poortvliet verklaren „de voors. *Van Ravels* daertoe suffisant en bastant te zijn". Op 1 april 1649 (ZE. 1649) bekent *Woufer van Ravels,* geadmitteerd landmeter, aan zijn schoonvader de „hr. capiteyn op Hoogewerf *Johan Viser"* de som van 200 ponden g.vl. schuldig te zijn wegens geleend geld. Deze schuld kwam hierboven reeds ter sprake bij het testament van *Johan Veijser.* Uit de eveneens hierboven weergegeven verklaring, door *Van Raphels* in 1654

afgelegd omtrent het werken op zijn land door soldaten, op het fort Hoogerwerf in garnizoen, zou men kunnen opmaken, dat hij een landbouwbedrijf had. Hij was schepen van Poortvliet over de periode 1651—'55; in 1653 wondt hij vermeld als weesmeester aldaar en in 1655 als ontvanger van de impost op het bier en van het gemaal. Als hij echter op 7 februari 1656 optreedt als getuige bij de hierboven vermelde, te Bergen op Zoom ten behoeve van zijn schoonvader verleden acte (G.A. Bergen op Zoom, not. 80) blijkt, dat hij dan is stadhouder van Axel en Terneuzen, zodat hij zijn werkterrein kennelijk naar Staats-Vlaanderen had verlegd. Op 15 maart 1658 wordt hij nog als oud-wethouder van Poortvliet genoemd in een aldaar verleden akte van opdracht (Z.E. 5639), doch niet lang daarna moet hij zijn overleden, want op 2 september 1658 gaat zijn weduwe alweer in ondertrouw. Ten aanzien van haar vier minderjarige kinderen, van wie het 'oudste acht jaren en het jongste anderhalf jaar oud is, komt zij voor weesmeesters van Poortvliet op 8 september 1658 (Z.E. 5692) overeen met de voogd (en oom) van die kinderen *Barent Daemsz. Beijerlander,* dat zij hun bij hun 20ste jaar 250 pond vlaams zal uitkeren: zij is dan geassisteerd door haar ondertrouwde bruidegom *Chrisfiaen Ingelbergh,* schout en secretaris van Ossendrecht en Hoogerheide, met wie zij op 2 september 1658 op het fort Hoogerwerf ondertrouwd wals.



Handtekening van ***Christiaen Eagelbergh op*** een akte, verleden op ***14*** februari ***1655*** voor notaris Govaert Stempel te Bergen op Zoom (G.A. Bergen op Zoom, not. 79).

Lang bleef *Maria Veijser* dus niet een treurende weduwe, want op 6 oktober 1658, alsdan wonende op het fort Hoogerwerf, hertrouwde zij te Ossendrecht met de voornoemde schout en secretaris van Ossendrecht en Hoogerheide *Christiaen Engelbergh,* zoon van *Arnoldus Engelbergh* en *Joanna van Dael* en weduwnaar van *Anna van Grijppinckhoven,* afkomstig uit Venlo en behorende tot een geslacht, dat tot in de laatste helft van de 18de eeuw aldaar vertegenwoordigd bleef (zie Bijlage F bij dit hoofdstuk). Het gezin, waartoe hij behoorde, bad echter een stevige Protestantse traditie: immers zijn grootvader van moederszijde, *Wolffert van Dael,* was in *1574* secretaris van de Staatse gouverneur van Venlo Johan van Wittenhorst, heer van Ter Horst, terwijl — toen in 1586 de stad zich aan de Hertog van Parma moest overgeven — de capitulatievoorwaarden mede ondertekend werden door zijn stief grootvader van moederszijde, de Venlose burgemeester *Peter Hoeufft.* Ook tijdens de korte periode (1632—1637), waarin Venlo wederom in Staatse handen was,

namen twee van zijn ooms deel aan de stadsregering, te weten *Henrick van Gevenich* als regerend burgemeester en *Peter Hoeufft* als stadssecretaris (zie Bijlage G'bij dit hoofdstuk). Na de overgave van Venlo in augustus 1637 was het gezin kennelijk te zeer gecompromitteerd om zijn verblijf in die stad nog veel langer te rekken en volgde men het voorbeeld van talrijke naar Nijmegen uitgeweken verwanten, waar wij hen sedert 1642 aantreffen, terwijl de zonen als adelborsten in het Staatse leger dienst namen. *Chrisfiaen Engelbergh* — die wordt genoemd als adelborst onder kapitein Mulstroo en als jongeman van Venlo, als hij op 16 februari 1642 op het Rooversfort onder Bergen op Zoom in het huwelijk treedt met *Anna van Grijppinckhoven,* weduwe van *Gillis Janssen* — wordt sedert 1654 (R.A. Noordbrabant, Ossendrecht r.a. 2, 24 november 1654) vermeld als schout en secretaris van Ossendrecht en Hoogerheide, welke functie hij tot zijn overlijden bleef 'vervullen. De datum van zijn 'overlijden kan benaderd worden dankzij een verklaring, op 14 maart 1670 (R.A. Noordbrabant, Ossendrecht r.a. 14) afgelegd door „*Maria Vijser,* laatst weduwe van de heer *Christiaen Ingelbergh,* in zijn leven schouteth alhier" over de betaling van het recht van de 40ste penning „door de overleden heer schouteth gedaen aan de hr. ontfanger Bastingius op den 22 februari 1670". De notulen van de Kerkeraad der Hervormde Gemeente te Ossendrecht (R.A. Noordbrabant, Ossendrecht DTB 1) noemen hem als diaken en ouderling aldaar en relateren op 30 december 1668 en 20 januari 1669 dat hij als zodanig in gebreke was rekening en verantwoording af te leggen; de notulen van 4 februari 1671 vermelden, dat men de rekening, zoals door de schout *Chrisfiaen Engelbergh* zaliger had moeten zijn gedaan, heeft moeten sluiten „soo alse van Sijn Edele nagelaten is, doch seer confuysalijk". Op 22 juli 1671 (Z.E. 5692) komt voor weesmeesters van Poortvliet *David Rolle,* als voogd van de drie nagelaten kinderen van *Christiaen Engelbergh* t.w. *Joanna,* oud 11 jaren, *Lysbef,* oud 8 jaren, en *Catalyna,* oud 5 jaren, 'overeen met *Maria Veijsers,* laatst weduwe van *Chrisfiaen Engelbergh* en geassisteerd door haar bruidegom *Willem Antonissen Mense,* dat de kinderen na de eventuele dood van de moeder gealimenteerd zullen worden uit de goederen van hun grootvader zaliger *Johan Veijser.*



Handtekening van ***Willem Mense*** als schepen van Poortvliet 19 december 1697 (R.A. Zeeland, Z.E. 5652, f. 168).

Het derde huwelijk van *Maria Veijser zou* niet van iange duur zijn, reeds op 6 mei 1672 (Z.E. 5692) worde voor weesmeesters van Poontvliet vastgelegd het accoord, gesloten tussen *David Rolle,* de penningmeester *Cornelis Rolle* en *Willem Jansz. Verstraaten,* gezamenlijk zich sterk nakende voor de weeskinderen van wijlen *Maria Veijsers,* geprocreëerd bij *Wouter Davidsz.* en *Chrisfiaen Engelbergh,* beiden zaliger, ter ene zijde, en haar weduwnaar *Willem Antonissen Mense,* ter andere zijde, waarbij de drie eerstgenoemden ten bate van de wezen de boedel aanvaarden met al haar blaten en schulden, terwijl *Mense* van die boedel geheel afstand doet. Daarna werd op 28 juni 1673 (Z.E. 5692) ten verzoeke van de meerderjarige kinderen en van de voogden *Dingenis Tuijter, Jacob de Kock en. Willem Verstraten* de boedel getaxeerd en verkaveld. De landerijen, gelegen in hoofdzaak te Poortvliet,

doch ook in Tholen en Nieuw-Strijen, besloegen in totaal 67 gemeben en 89 roeden en werden getaxeerd op 1235 ponden, 19 schellingen, 10 groten en 8 mijten Vlaams. Na afbetaling van de door de moeder daarop genomen hypotheken bleef ter verdeling voor de wezen over 1002 ponden, 6 schellingen, 10 groten en 8 mijten Vlaams.

Willem Anfhonisz. Mense, was geboren te Poortvliet, als zoon vaa de landbouwer *Anthony Willemsz. Mense* en *Jannetje Mels,* en was zeker meer dan tien jaren jonger dan *Maria Veijser.* Hij overleefde haar nog bijna vijftig jaren en overleed in 1721, na sedert 1677 vele jaren schepen en burgemeester van Poortvliet te zijn geweest en na in drie 'latere huwelijken — achtereenvolgens met *Neeltje Mouwe, Maria van Oosf* en *Maatje Engels* — een talrijk nageslacht te hebben verwekt. Een zoon uit zijn tweede huwelijk, *Cornelis Mense,* trouwde met een kleindochter van *Maria Veijser* en had uit dit huwelijk een talrijk, thans nog te Poortvliet vertegenwoordigd nageslacht (zie nader de Bijlage H bij dit hoofdstuk en ook Hoofdstuk III onder Generatie IV *8,* 1).

Als besluit van dit hoofdstuk laten wij thans in de Bijlagen A t.e.m. H volgen hetgeen ons tijdens ons onderzoek bekend is geworden omtrent de aangehuwde verwanten van de kapitein *Veijser* en zijn dochter. Voorzover ik kon nagaan zijn alle deze geslachten in de mannelijke lijn uitgestorven. De in parenteelvorm samengestelde bijlagen strekken zich uit over vijf generaties, terwijl bij de vijfde generaties de geslachtsnamen worden vermeld van de verdere afstammelingen over wederom vijf generaties. Op volledigheid maken deze notities geen aanspraak. Bij de geslachtsnamen is zoveel mogelijk de meest recente schrijfwijze gevolgd. Voorzover niet anders staat vermeld, zijn de behandelde personen Hervormd: mocht anders zijn gebleken, dan wordt zulks **opgegeven. Een en ander geldt ook voor de volgende hoofdstukken.**

Bijlage A: Afstammelingen van Jacob Huybrechtsz.

Het is mogelijk, dat het Brielse oud-archief nadere bijzonderheden zal kunnen opleveren over *Jacob Huybrechfsz.* en zijn voorgeslacht. De hieronder weergegeven en op 6 januari 1586 gerelateerde mededeling, dat hij „soude hebben vuyt geweest om die Stadt van den Bryel te hebben innemen, rooven en plunderen", zou er op kunnen wijzen, dat hij heeft deelgenomen aan de inneming van Brielle op 1 april 1572: hij moet toen eerst ongeveer 18 jaren oud zijn geweest. Zijn huwelijk met de weduwe van de uit Poortvliet afkomstige *Cornelis Merfensz.,* wier zoon aldaar gegoed was (zie Z.E. 5630 2 aug. 1580, 7 april 1581, enz.), was vermoedelijk aanleiding tot zijn vestiging te Poortvliet, waar hij reeds op 7 dec. 1590 (Z.E. 5632) als bakker vermeld wordt en waar sedertdien onafgebroken tot op heden afstammelingen van hem zijn 'gevestigd.

Zijn tweede echtgenote *Margriefe Jacobsdr.* was op 20 juni 1579 reeds weduwe van *Cornelis Merfensz.,* en had — zoals blijkt uit de hierna aangehaalde actes — een zoon *Marinus Cornelisï.,* geboren omstreeks 1578 en † vóór 8 april 1596.

Margriefe Jacobsdr. was dochter van *Jacob Thoenisz.,* afkomstig uit Reimerswaal, doch in 1579 — toen hij als voogd optrad voor zijn kleinzoon *Marinus Cornelisz.* — woonachtig in Bergen op Zoom.

1. *Jacob Huybrechtsz.,* **geb.** omstreeks 1554, afkomstig uit Brielle, bakker en poorter te Bergen op Zoom (1585/'86), lid van het Gilde van de Oude Kruisboog aldaar, later

bakker en tapper te Poortvliet, impostmeester aldaar (1597), eigenaar van het huis „Het Zwaert" op de hoek van de Wijngaertstraat en de Plaets te Poortvliet, † tussen 12 april 1606 en 20 oktober 1606, tr. le N.N.; tr. 2e vóór 2 mei 1585 *Margriefe Jacobsdr.,* geb. omstreeks 1552, † tussen 24 dec. 1607 en 11 maart 1608, dr. van *Jacob Thoenisz.* „van Reijmerswael", en weduwe van *Cornelis Merfensz.*

G.A. Bergen op Zoom, Weesk. 9: 20 juni 1579 ***Jacob Thoenissen*** „van Reijmerswael", alhier woonachtig, legt de eed af als voogd van het weeskind ***Marinus,*** zoon van wijlen Cornelis ***Mertens*** en wiens moeder is ***Margrietje Jacobsdr.***

Idem: 5 juli 1579 ***Jacob Jacobsz.,*** schepen van Poortvliet, legt de eed af als voogd van de wees van wijlen Cornelis ***Meertsse;*** de moeder van het kind is ***Margriet Jacobsdr.***

G.A. Bergen op Zoom, Weesk. 51, f. CLI: rekening enz. door ***Jacob Jacobsz.*** te Poortvliet als oudoom en voogd en ***Jacob Thoeniss*** als grootvader en toeziend voogd van de wees van wijlen Cornelis ***Martsz.*** en van ***Margriete Jacobsdr.,*** genaamd Marinus, van zijn vaderlijke goederen, gepasseerd 9 maart 1581, en ook van de goederen, hem aanbestorven bij de dood van ***Jan Martsz.,*** zijn halve oom, gepasseerd 13 juni 1582.

G.A. Bergen op Zoom R 402: 2 mei 1585 ***Margriete Jacobsdr.,*** tegenwoordig huisvrouw van ***Jacob Hubrechts,*** poorteresse ***van*** Bergen op Zoom, oud 32 jaren, verklaart ter instantie van Mr. Henrick Francken, operateur van Antwerpen, dat naar heugen anno 1584 deze heeft „gesneden ende gecureert" haar zoontje, genaamd ***Marinus,*** wiens vader was Cornelis ***Mertens*** van Poortvliet., welk kind toen tussen de vijf en zes jaren oud was.

Idem: 6 januari 1586 Jan Bolcole, oud-deken van het Gilde der Cloveniers, en Rochus Stoffels, schipper *van* Bergen op Zoom, verklaren ter instantie van „d'eersamen" ***Jacob Huybrechts,*** bakker „uyten Bryele", tegenwoordig poorter en gildebroeder van het Gilde van de Oude Kruisboog te Bergen op Zoom, dat zij de tweede van deze maand, vergezeld van Jan Gillisz., schipper uit Brielle, ten huize van ***Jacob Huybrechts*** voornoemd zijn geweest en dat zij toen Jan Gillisz. hebben horen zeggen, dat zekere Cornelis Pietersz., mede uit Brielle met hem alhier gekomen zijnde, aan voorzegde ***Jacob Huybrechts*** had nagegeven „zekere injuriën gesolliciteert om te wesen den vijfden 's heerendienaer ende dyefleyder. Ooick dat hij soude hebben vuyt geweest om die Stadt van den Bryele te helpen innemen, rooven en plunderen. Ende dat hij door deeze principalyck veroirsaeckt was geweest mede alhier tot Berghen te comen om deshalven bij tusschenspreecken van goede mannen met hem ***Jacob Hubrechts*** t'overcomen ende t'accorderen".

Idem: ... maart 1586 ***Margriete Jacobsdr.,*** huisvrouw van ***Jacob Hubrechts,*** poorteresse alhier, verklaart dat ongeveer veertien dagen geleden, toen zij in Brielle was, Cornelis Pieters, schipper, aldaar woonachtig, haar comparante heeft voorgehouden en opgegeven, dat zij haar goederen, die zij aldaar was hebbende, dagelijks meer en meer verminderde en wegvoerde, hetwelk zij verklaart onbehoorlijk en onwaarachtig te zijn en dat zij dezelve eerder was vermeerderende.

Z.E. 5633 (Poortvliet) : 8 april 1596 ***Jacob Huybrechts.,*** „backer", bekent schuldig te zijn aan de gemene erfgenamen van wijlen ***Marinus Cornelis*** Mertsx., de zoon van zijn huisvrouw, de som van 9 pond gr. Vlaams, te betalen komende Kerstmis 1596, terwijl die erven „advoyeren" het testament bij voorzegde Marinus gemaakt en tevreden zullen zijn, dat voorz. ***Jacob*** het voorzegde bestèrf hetzij geheel hetzij gedeeltelijk zal mogen verkopen.

Idem: 31 jan. 1597 ***Jacob Huybrechtsz.,*** bakker, oud 42 jaren, legt een verklaring af.

Idem: 16 mei 1597 Jacob ***Huybrechtsz.*** is impostmeester.

Idem: 10 okt. 1597 ***Jacob Huybrechtsx.,*** tapper, komt toe van imposten etc.

Z.E. 5634: 1 april 1600 ***Jacob Huybrechtsz.,*** tapper, en ***Grietke, Jacob Huybrechtsx.*** huisvrouw, legden verklaringen af over feiten, voorgevallen „tharen huyse in een gelach".

Z.E. 5635 (Poortvliet) : 12 april 1606 ***Jacob Huybrechts.,*** tapper, „sieck naer de lichame", legateert aan zijn „voordochter" ***Adriaenken Jacobsdr.*** twee dubbele ducaten in specie en dat geheel voor haar vaderlijke successie, ,,begerende en wterlyck willende, dat zij haer daermede zal moeten gecontenteert houden en uit het sterfhuys bliven". Onderschrift: 24 nov. 1606 ***Adriaen***ken ***Jacobsdr.,*** geassisteerd door Frans Manteau, in dezen haar voogd, verklaart deze twee dubbele ducaten van haar „schoonmoeder" ***Grietken Jacobsdr.*** ontvangen te hebben.

Idem: 20 okt. 1606 ***Margriete, Jacob Huybrechts we***duwe.

Z.E. 5700 (Poortvliet), f. 43 e.v.: rekening enz., gepresenteerd door ***Adriaen van Campen*** als voogd van de weeskinderen van wijlen ***Jacob Huybrechtsx.*** „backer", op 2 november 1609 in tegenwoordigheid van ***Maiken Jacob Huyb.dr.;*** de koopdag is gehouden op 11 maart 1608. Uit de tekst van deze rekening blijkt, dat de weduwe op 24 dec. 1607 nog in leven was (f. 46: ,,met de wede. in haer leven afgerekent volgens kennisse ter register in dato de 24 Dec. 1607") en dat zij op 11 maart 1608 reeds overleden was (f. 45 vso.; aldaar genoemd : ,,de wede. ***Grietje Jacobs")*** ; Op f. 46 vso. wordt genoemd ***„Tanneke*** de jonxte dochte".

Uit het eerste huwelijk:

1. ***Adriaenke Jacobsdr.,*** volgt IIa.

Uit het tweede huwelijk:

2. ***Maeyke Jacobsdr.,*** geb. te Poortvliet, begr. Tholen 12 juli 1640, tr. le *Philips Philipsz. Grindet,* geb. te Brussel, schoenmaker te Tholen, † tussen 19 januari 1619 en 9 febr. 1624, weduwnaar van ***Geertruyd*** *Jansdr. van Sevenhoven;* tr. 2e in 1625 ***Matthijs*** *Willemsz.,* † vóór 16 april 1626, weduwnaar van ***Martijntge Heyndricx;*** tr. 3e Tholen 3 mei 1,628 ***Johan*** *Veijser (John Vizer),* zie nader Hoofdstuk 1 en Bijlage C sub 1: alsmede Hoofdstuk 111 onder Generatie 1.

R.A. Zeeland, Aant. Hollestelle uit Thoolse registers 1589—1647 1: 1620 ontvangen het recht van poorterij voor ***Matthijs Willemsx.***

Z.E. 5218 (Tholen) : 3 aug. 1624 ***Martijntge Heyndricx,*** echtgenote van ***Matthijs Willemsx.,*** wonende in de Dalemstraat, testeert.

R.A. Zeeland. Aant. Hollestelle als boven: begr. Tholen de vrouw van ***Mathijs Willems*** 16 okt. 1624, een een zoon van ***Mathijs Willemsz. 17*** okt. 1624 en nog een zoon van ***Matthijs Willemsx.*** 11 nov. 1624.

G.A. Tholen, Weesb. 5, f. 153: 16 april 1626 de wees van ***Mathijs Willemsz.*** met name ***Willemijne,*** oud omtrent 14 weken, wier moeder is ***Mayke Jacobsdr.;*** princ. voogd is ***Merten Wijnants*** te Vlissingen, toez. voogd ***Adriaen Pierss.*** De nalatenschap bedraagt 159 pond, 3 schell. en 7 stuivers, waarvan de helft aan het kind toekomt. De „uitkoop" van 20 juni 1626 houdt in dat — bij overlijden van het kind — de weduwe aan ***de*** naaste erven 200 gulden zal uitbetalen en wel de helft vier maanden na de dood van het kind en de rest één jaar daarna. 15 mei 1630 verklaart ***Meerten Wijnants,*** wonende te Vlissingen. als proc. hebbende van ***Aloff*** *Aloffs,* ***Loy Pieters,*** van Vlissingen en aldaar woonachtig, en Jan ***Willemsx.,*** ook van Vlissingen, doch wonende te Maastricht, blijkens procuratie voor notaris Huybrechts te Maastricht d.d. 27 febr. 1629, dit bedrag ontvangen te hebben.

Uit het eerste huwelijk: kinderen, vermeld in dit hoofdstuk Bijlage C onder 1, 5 t. en m. 7.

Uit het tweede huwelijk: ***Willemyne Matthijsdr.,*** geb. in januari 1626, † vóór 27 febr. 1629.

Uit het derde huwelijk: ***Maria Veyser*** (zie Hoofdstuk 111 onder generatie 11).

3. ***Tanneke Jacobsdr.*** volgt IIb.

IIa. ***Adriaenke Jacobsdr.,*** begr. Tholen 20 dec. 1637, tr. vóór 11 april 1614 ***Cornelis*** *Michielsz.* ***Rolle,*** begr. Tholen 12 aug. 1646, weduwnaar van ***Thoonken Diericxdr.;*** hij hertr. N.N.

Z.E. 5438 (Oud- en Nieuw-Vossemeer) : 29 april 1608 ***Cornelis Michielsz. Rolle verklaart*** in zijn procedure tegen ***Jan Geertse,*** deze laatste voor zich zelf en als voogd van *Cornelis Gabrielse,* dat hij ***(Rolle) 21*** jaren geleden huwelijkse voorwaarden heeft gemaakt met ***Toonken Diericx en*** dat zij bij de 19 jaren met elkaar gehuwd zijn geweest.

Z.E. 5585 (Oud- en Nieuw-Vossemeer) : 2 dec. 1586 ***Toonken Diericx*** is weduwe van ***Gabriel*** Adriaensx.

G.A. Bergen op Zoom, not. 51: 12 juli 1635 testeren voor notaris J. van Wesel te Bergen op Zoom ***Cornelis Michielsa. Rolle,*** en zijn echtgenote ***Adriaentke Jacobs,*** wonende te Tholen; zij casseren hun testament, verleden voor Schepenen van Tholen op 11 april 1614; zij hebben twee gehuwde kinderen: ***Michiel*** en ***Tanneke,*** en drie „onbejaerde" en ongehuwde kinderen: ***Anthony)*** *Cornelis* en ***Neeltke.*** De Weeskamer wordt uitgesloten.

Blijkens aantekeningen van de Thoolse archivaris Hollestelle. uit Thoolse kerkeliike rekeninegn etc. 1589 — 1647 I (R.A. Zeeland), blijkt, dat in 1606 begraven is de huisvrouw van Cornelis ***Michiels Rolle,*** op 20 december 1637 is wederom een huisvrouw van ***Cornelis Michielsz. Rolle*** begraven en zulks is nogmaals het geval op 22 januari 1640; zelf werd *Cornelis Machielsz.* ***Rolle*** begraven op 12 aug. 1646, voorts werd in 1617 „ontvangen over 't leges van de poorterije *Cornelis* ***Rolle".***

Uit dit huwelijk:

1. ***Michiel Rolle,*** volgt IIIa.
2. ***Tanneke Rolle,*** volgt IIIb.
3. ***Anthony Rolle,*** geb. te Tholen, schepen van Tholen 1653—'57, † tussen 4 juli 1657 en 11 april 1658, tr. Poortvliet (na 22 mei) 1638 ***Maria van*** *Raphels;* zie voor haar en hun nakomelingen nader de Bijlage D onder IIa.
4. *Cornelis* ***Rolle,*** volgt IIIc.
5. *Neelke* ***Rolle,*** volgt IIId.

IIIa. ***Michiel Rolle,*** geb. te Tholen, landbouwer te Tholen, † vóór 11 jan. 1659, tr. le ***Berbel Cornelisdr. Braber,*** † vóór 18 maart 1640, weduwe van ***Maerten*** ...; tr. 2e (ondertr. Tholen 30 jan. 1641) *Lijsbeth Hermans,* geb. te Poortvliet, † na 29 aug. 1673: zij hertr. Tholen 8 april 1665 ***Stoffel Sprancke*** *Pelle,* weduwnaar van N.N.

De Navorscher 29ste jrg. (1896, blz. 472, vermeldt in een artikel, getiteld Extracten Criminele Ordonnantien van Holland; 22 juni 1652 req. over William Paton, ***Michiel*** *Cornelisz.* ***Rolle, e.a.***

Z. E. 5651: 28 jan. 1643 schuldbekentenis aan ***Michiel Rolle,*** landman te Tholen, gehuwd met ***Lijsbeth Her***mans.

G.A. Tholen, Weesb. nr. 5, f. 315: 18 maart 1640 ***Berbel Cornelis Brabers*** wezen, met name: *Cornelis,* oud omtrent 5 jaren, en ***Adriaentgen,*** oud omtrent 6 maanden, daar vader van is ***Michiel Cornelisx. Rolle. Jacobus***

Bursius is principale voogd en ***Claes Marinusa. Floey*** toeziende voogd. 15 april 1655 ***Joost Cornelisz.*** (later toez. voogd) wegens zijn huisvrouw ***Pierken Maertensdr.*** aan wie als erfgename van haar broeder Cornelis ***Michielsx. Rolle*** competeert een vierde gedeelte van diens nalatenschap; ook wordt gesproken over de goederen, die aan ***Adriaentgen Michielsdr. Rolle zijn*** aanbestorven wegens haar overleden moeder en haar overleden broeder Cornelis ***Michielsx. Rolle.***

idem, nr. 6, f. 52: 11 januari 1659 de wezen van wijlen ***Michael Cornelisx. Rolle*** met name: ***Adriaentie,*** oud omtrent 18 jaren, ***Maggelijne,*** oud omtrent 15 jaren, Cornelis, oud omtrent 8 jaren, en ***Herman,*** oud omtrent 4 jaren; de moeder is ***Lijsbeth Hermans.***

Z.E. 5890 (Schakerloo): 29 aug. 1673 ***Stoffel Sprancke*** als in huwelijk hebbende de weduwe van ***Michiel Rolle.***

Uit het eerste huwelijk:

1. Cornelis Rolle, geb. omstreeks 1634, † tussen 18 maart 1640 en 15 april 1655.
2. k in d, begr. Tholen 17 okt. 1638.
3. ***Adriaentje Rolle,*** volgt IVa.

Uit het tweede huwelijk:

4. *Machelijntje* ***Rolle,*** volgt IVb.
5. *Herman* ***Rolle,*** ged. Tholen 20 aug. 1645, † vóór 11 jan. 1659.
6. Cornelia ***Rolle,*** ged. Tholen 19 januari 1648, † vóór 11 jan. 1659.
7. ***Cornelis Rolle,*** ged. Tholen 17 febr. 1649, † na 11 jan. 1659.
8. *Jacomijntje* ***Rolle,*** ged. Tholen 10 april 1651, † jong.
9. *Jacomijntje* ***Rolle,*** ged. Tholen 26 juni 1654, † na 11 jan. 1659.
10. ***Hermanus Rolle,*** volgt IVc.
11. ***Michiel Rolle,*** ged. Tholen 10 sept. 1658, † na 11 jan. 1659.

IVa. ***Adriaentje Rolle,*** geb. Tholen omstreeks sept. 1639, † na 25 mei 1687, tr. Stavenisse 21 mei 1659 (ondertr. Tholen 9 april 1659) *Johannis Quist,* geb. te Kempenshofstede, ged. Stavenisse 7 oktober 1635, landbouwer, schepen van Oud- en Nieuw-Vossemeer (1680—1691), † na 29 mei 1691, zn. van ***Cornelis*** *Quirijnsz.* ***Quist,*** landbouwer, schepen van Stavenisse, diaken Herv. Gemeente aldaar, en zijn tweede echtgenote ***Neelken*** *Jansdr.*

Bij het tweede huwelijk van (haar broeder) ***Hermanus Rolle*** (zie deze Biilage onder IVc) op 25 mei 1687 treden de echtelieden ***Quist-Rolle*** als getuigen op.

Z.E. 5588 (Oud- en Nieuw-Vossemeer), f. 94: 29 mei 1691 ***Johannes Quist*** treedt nog op als schepen van Oud- en Nieuw-Vossemeer.

Bij de hier volgende gegevens ***Quist*** is dankbaar gebruik gemaakt van een hs.-genealogie, samengesteld door Ir. C. M. R. Davidson, waarvan een exemplaar aanwezig is in het Rijksarchief Zeeland.

Uit de bij ***Anthony-Quist*** (IVa, 7) weergegeven acte van 5 jan. 1700 blijkt, dat aannemelijk is, dat alstoen nog slechts vijf kinderen uit het huwelijk ***Quist-Rolle*** in leven waren. Inderdaad blijkt uit de huwelijksinschrijving van Cornelia ***Quist*** met Jan ***Rens te*** Tholen 16 juli 1704, dat de bruid geboortig is van Tholen, zodat zij niet identiek is met het hieronder volgende oudste kind, en dat ***Johannes Quist, die*** in 1713 een kind uit zijn huwelijk met ***Anthonetta*** *Matthijs* te Oud-Vossemeer laat dopen en die — als weduwnaar van ***Anthonette de Haan*** — te Scherpenisse op 7 mei 1723 hertrouwt met *Crijntje* de *Swarte,* bij de doop van een kind te Scherpenisse ***Johannes Marinusz.*** Quist wordt

genoemd en dus evenmin identiek kan zijn met het hieronder te vermelden achtste kind. Een en ander in afwijking van bovengemelde hs. genealogie.

Uit dit huwelijk:

1. ***Cornelia Quist,*** ged. Nieuw-Vossemeer 6 juni 1660, 4 jong.
2. ***Michiel Quist,*** ged. Nieuw-Vossemeer 27 nov. 1661, † jong.
3. ***Marinus Quist,*** geb. te Nieuw-Vossemeer, † tussen 2 nov. 1728 en 19 febr. 1730, tr. le Tholen 28 febr. 1685 *Janna Strijt,* gad. Tholen 24 juli 1661, dr. van *Jacob Jansz. Strijt* en ***Adriaenken*** *Jansdr.;* tr. 2e Nieuw-Vossemeer 4 juli 1728 ***Adriana Boone,*** † na 30 okt. 1733, weduwe van *Martinus* ***Cottermans.***

   Z.E. 5543 (Oud- en Nieuw-Vossemeer): 2 nov. 1728 ***Marinus Quist,*** wonende te Vosmeer, erkent schuld aan Sr. ***Anthony Quist.*** In margine: 27 mei 1732 verklaart Sr. ***Anth. Quist*** betaald te zijn door ***Adriana Boone,*** laatst weduwe van Marinus Quist.

   Idem: 19 februari 1730 *Adriana* Boone, weduwe van Marinus ***Quist.***

   Idem: 30 okt. 1733 ***Adriana Boone,*** laatst weduwe van ***Marinus Quist.***

   Uit het eerste huwelijk nakomelingen ***Quist, Smit, De Quak, Van As (Van Ast).*** etc.

4. ***Michiel Quist,*** ged. Nieuw-Vossemeer 7 maart 1665, † na 22 mei 1704, tr. Nieuw-Vossemeer 10 okt. 1700 ***Cornelia Nooteboom,*** geb. te Heen onder Steenbergen, ged. Steenbergen 28 maart 1677, † na 22 mei 1704, dr. van ***Adriaen Bastiaensz. Nooteboom*** en *Leentje* ***Dircksdr. van Driel.***

   Z.E. *5542* (Oud- ***en*** Nieuw-Vossemeer): 22 mei 1704 *Machiel* ***Quist,*** wonende te Nieuw-Vossemeer, testeert; zijn echtgenote is ***Cornelia Arysen Notenboom; als*** voogd van zijn kinderen wijst hij aan ***Anthony Quist.***

   Uit dit huwelijk twee te Nieuw-Vossemeer gedoopte kinderen.

5. ***Cornelis Quist,*** geb. te Nieuw-Vossemeer, landbouwer, schepen (1700, '01, '03—'05, '12, '19), burgemeester (1705, '11, '13, '19, '22, '23), weesmeester (1722) en armmeester van Oud- en Nieuw-Vossemeer, gezworene van de Dijkage van Oud- en Nieuw-Vossemeer (1722), † vóór 10 april 1729, tr. le Oud-Vossemeer (ondertr. Nieuw-Vossemeer 8 juli 1609, attestatie 27 juli 1690) *Dingena* ***Cornelisdr.*** *Beuckelaer,* geb. te Ossendrecht, † vóór 1 febr. 1707, weduwe van ***Pieter*** *Gebraat;* tr. 2e ***Anna Bierens,*** ged. Steenbergen 10 dec. 1679, † na 15 april 1725, dr. van ***Rochus Bierens*** en ***Tanneken Hendrickxdr.***

   Z.E. *5542* (Oud- en Nieuw-Vossemeer): 1 febr. 1707 de oud-burgemeester ***Cornelis Quist,*** weduwnaar en voor een deel erfgenaam van wijlen ***Dingenke*** *Cornelisdr. Beuckelaer,* die in eerste echt gehuwd was met ***Pieter Gebraet;*** haar zoon is de schepen ***Jacobus Gebraet.***

   Z.E. 5184 (Schakerloo) : 10 april 1729 Mons. ***Anthony Quist en*** Mons. ***Pieter Bierens*** in hun kwaliteit van voogden van de wezen, nagelaten door Mons. Cornelis ***Quist.***

   Uit het tweede huwelijk nakomelingen ***Quist, Sshotsman, Van Dalsem, Boogert, Van Boven, Moeiliker, Van*** *Hoeffelen,* ***Lindhout, Kuijper,*** *Bolier,* ***Bentschap Knook, Van der Klooster,*** etc.: tot deze nakomelingen behoort ***Adriana Quist*** (1814—'92), echtgenote van ***Cornelis Kuijper*** (zie Hoofdstuk III onder Generatie VIII 89, 3).

6. ***Nicolaas Quisf,*** geb. te Nieuw-Vossemeer, ouderling Herv. Gemeente aldaar, gezworene van de Dijkage van Nieuw-Vossemeer, † vóór 29 maart 1735, tr. le Nieuw-Vossemeer 30 sept. 1696 ***Adriaentje*** *Geene,* ged. Nieuw-Vossemeer 15 nov. 1671, † vóór 1722, dr. van *Leendert* ***Adriaensz.*** *Geene,* schepen van St. Maartensdijk, en zijn eerste echtgenote ***Maria Claesdr.,*** en weduwe van ***Abraham Quist;*** tr. 2e Nieuw-Vossemeer 2 maart 1722 ***Maria Pietersdr. Bisschop,*** weduwe van ***Adriaen*** *Vastezage*; tr. 3e Nieuw-Vossemeer 18 juni 1730 ***Johanna*** *Jansdr.* ***Beukelaar,*** wonende te Tholen, weduwe van ***Jacob Vleerbos.***

Uit het eerste huwelijk nakomelingen Quisf, *Blankenburg,* ***Van Dalsem, Gunst,*** *Joppe,* ***Cornelisse, Van Klinke, Steenberg,*** etc.

Uit het tweede huwelijk nakomelingen ***Quist, Schotsman,*** ***Van*** *Damme,* ***Van der Werf.***

7. ***Anthony Quisf,*** ged. Nieuw-Vossemeer 25 jan. 1671, landbouwer te Nieuw-Vossemeer, schepen van Oud- en Nieuw-Vossemeer (1710, '11, '17, '20, '21, '27, '30—'34), weesmeester aldaar (1722), gezworene van de Dijkage van Nieuw-Vossemeer (1732), † in 1734, tr. le Nieuw-Vossemeer 28 dec. 1693 ***Apollonia van Nieuwenhuyzen,*** geb. te Nieuw-Vossemeer, † vóór 1 maart 1709, dr. van ***Simon*** *Jansz.* ***van*** *Nieuwenhuyzen,* schepen en weesmr. van Oud- en Nieuw-Vossemeer; tr. 2e Nieuw-Vossemeer 2 juni 1709 ***Helena van der Wou,*** weduwe laatstelijk van ***Simon*** *Jansz.* ***van Nieuwenhuyzen,*** schepen en weesmr. van Oud- en Nieuw-Vossemeer, en eerder van *Matheys* ***Precys;*** tr. 3e Nieuw-Vossemeer 1 okt. 1733 ***Anna Stroom,*** ged. Tholen 15 juni 1681, dr. van ***Willem Adriaensz. Stroom*** en en weduwe van ***Engel*** *Aernoutsz.* timmerman, schepen en armmeester van Oud- en Nieuw-Vossemeer.

Z.E. 5505 (Oud- en Nieuw-Vossemeer), f. 326: 5 jan. 1700 *Machiel, Cornelis* en Claes *Jannes(z.)* ***Quist, voor*** zichzelve en zich ook sterk makende voor hun broeder *Marinus* ***Janssen Quist,*** verkopen en transporteren aan hun broeder ***Anthony Jansen Quist*** land in de polder Nieuw-Vossemeer met huis en schuur, waarvan 4/5 part aan de koper toebehoort. In margine: 1 febr. 1704 *Marinus,* Cornelis en ***Claes Quist*** bekennen door hun broeder ***Anthony Quist*** voldaan te zijn.

Z.E. 5542 (Oud- en Nieuw-Vossemeer : 1 maart 1709 Simon *Jansz.* ***van*** Nieuwenhuyxen, schepen van Oud- en Nieuw-Vossemeer, testeert en noemt als erfgenamen de kinderen van wijlen zijn dochter ***Appolonia,*** gehuwd met de schepen ***Antoni Quist.***

Uit het eerste huwelijk afstammelingen in de geslachten ***Quist, Dijkmans, Kuijper, Van Duren, Kreemers,*** *Bollier,* ***Timmer, Bierens, Anemaet,*** *Hage,* ***De Rijke, Krijger, Moeiliker, Van*** *Hoeffelen,* ***Van Dalsem,*** *Boogert,* ***Wesferouen van Meeteren, Van*** *Someren* ***Brand, Van Meeteren,*** *Oudkerk,* ***De Jager, De Wilde, Van Boven,*** *Lindhout,* ***Brouwer,*** *Huffstadt, Burgerhoudt, Wijnandse,* *Bolier,* ***Bentschap Knook, Roos,*** etc.; tot hen behoren ***Adriana Quist*** (18 14-1892). echtgenote van ***Cornelis Kuijper (zie*** Hoofdstuk 111 onder Generatie VIII 89, 3), ***Apollonia Quist*** (1743-1778), eerste echtgenote van ***Anthony Kuijper (zie*** Bijlage H bij dit hoofdstuk onder IVd, 3), *Catrina* ***Quist*** (1812-18 ..), derde echtgenote van ***Pieter Smit*** (vermeld in Hoofdstuk III bij Generatie VIII 87, 1), en ***Johanna Rachel*** *Oudkerk* (1800-1829) eerste echtgenote van Ds. ***Hermanus*** *Joannes* ***Eliza Burgerhoudt*** (vermeld in Hoofdstuk 111 bij Generatie VII 23, 3).

8. ***Johannes Quisf,*** ged. Nieuw-Vossemeer 10 sept. 1673, † jong.

9. ***Jacob Quist,*** ged. Nieuw-Vossemeer 12 febr. 1679, t jong.

IVb. *Machelijntje* ***Rolle,*** geb. Tholen omstreeks 1643, † in het tweede halfjaar van 1675, tr. Tholen 10 mei 1665 *Dirck Jaspersz.,* geb. te Aardenburg; hij hertr. Tholen 22 jan. 1676 ***Berbel*** *Jeremiasse.*

Uit dit huwelijk:

1. *Jacomyntje* ***Dircksdr.,*** ged. Tholen 1 okt. 1670.
2. ***Grietje Dircksdr.,*** ged. Tholen 11 aug. 1675.

IVc. ***Hermanus Rolle,*** ged. Tholen 24 nov. 1655, tr. le Tholen 25 april 1683 *Jannetje* ***Peters,*** geb. te Tholen; tr. 2e Tholen 25 mei 1687 *Neeltje* ***Mosselman,*** geb. te Tholen, dr. van ***Huybrecht*** *Jansz.* ***Mosselman*** en *Pieternella Jacobsdr.*

Bij het tweede huwelijk in 1687 traden op als getuigen (zijn zwager en zuster) *Joannes Quist* en ***Adriaentje Rolle,*** alsmede ***Hubrecht Mosselman*** en ***Maetje*** *Pieters.*

Uit het eerste huwelijk:

1. ***Michiel Rolle,*** ged. Tholen 3 mei 1684.

Uit het tweede huwelijk:

2. ***Elisabeth Rolle,*** ged. Tholen 30 mei 1688.
3. ***Michiel Rolle,*** en
4. ***Pieternella Rolle,*** beide ged. Tholen 26 febr. 1690.

IIIb. ***Tanneke Rolle,*** geb. te Tholen, † vóór 29 nov. 1653, tr. le Tholen 5 nov. 1634 *Jan* ***Cornelisz. Commers,*** geb. te Tholen, † Tholen 14 nov., begr. aldaar (Koork.) 18 nov. 1640, zn. van ***Cornelis Commersz.,*** timmerman te Tholen; tr. 2e Tholen 27 maart 1647 ***Johan Keyser,*** geb. te Tholen, † vóór 11 jan. 1667, zn. van ***Pieter Keyser (Ceysar)*** en ***Tanneken van Heusden;*** hij hertr. Tholen 4 nov. 1657 ***Eva*** *Matthijsdr.* ***van Griethuysen.***

Z.E. 5440 (Oud- en Nieuw-Vossemeer): 29 juni 1614 ***Cornelis*** *Commers,* timmerman te Tholen.

Blijkens de in het Rijksarchief Zeeland aanwezige aantekeningen van de Thoolse archivaris Hollestelle uit de Kerkelijke registers van Tholen 1589-1647, werden *Joan* ***Cornelis*** Commerse 18 nov. 1640 en een kind van de weduwe ***Jan Cornelis Commers*** op 4 aug. 1641 te Tholen begraven.

Mr. P. C. Blovs van Treslonp Prins, Geneal en herald gedenkwaardigheden ... provincie Zeeland (Utrecht 1919), blz. 254, vermeldt onder de grafzerken in de Herv. Kerk te Tholen onder nr. 24 die van Jan *Cornelis* Gommerse (sic), overleden te Tholen 14 nov. 1640; zie ook Zelandia Illustrata 1, blz. 493, waar de naam juist staat vermeld bij de beschrijving der zerken in de Koorkerk te Tholen.

Bij ondertrouw te Tholen 15 febr. 1647 van ***Jan*** *Pietersz.* ***Ceysar*** met ***Tanneken Cornelis,*** weduwe van ***Jan*** Cornelis, trad o.m. als getuige op ***Tanneke van*** Heusden, moeder van de bruidegom.

G.A. Tholen, Weesb. 5, f. 344: ***Tanneken*** Cornelis' wezen, met name ***Pieternella Jans,*** oud omtrent 16 jaren, en Adriaentge ***Jans,*** oud omtrent 14 jaren, en Pieter Jans, oud 'omtrent 5½ jaar, wier vaders zijn (geweest) ***Jan*** *Cornelisz.* ***Commers*** en ***Jan Pietersx. Keyser. 29*** nov. ***1653*** hebben de dijkgraaf *Melchior Fransz.* ***Leydecker en Jacob Jacobsx.*** *Faes* als principale voogden en ***Michaël Rolle als*** toeziende voogd de eed afgelegd; de

vader heeft geaccordeerd met de voogden om het jongste kind ***Pieter Jansz. Keyser*** te onderhouden.

Idem, f. 347: ***Jan Cornelisz. Commers' wezen,*** met name ***Pieternella Jansdr.,*** oud omtrent 16 jaren, en ***Adriana Jansdr.,*** oud omtrent ***14*** jaren, wier moeder was ***Tanneke Cornelisdr.*** Rolle. 29 nov. 1653 hebben de voogden ***Melchior Fransz. Leydecker*** en Jacob ***Jacobsz. Faes*** de eed afgelegd, 23 aug. 1655: de grootvader der kinderen was Cornelis Commers, ***Jacques d'Alles*** is de toekomende bruidegom van ***Adriana Contmers.***

Z.E. 5504 (Oud- en Nieuw-Vossemeer) : 11 januari 1667 de Heer ***Johan Keijser*** is overleden met nalating van één wees, wiens voogd is de vendumeester ***Pieter van der Vliet.***

Uit het eerste huwelijk:

1. ***Pieternella Commers,*** volgt IVd.
2. ***Adriana Commers,*** volgt IVe.
3. kin d, begr. Tholen 4 aug. 1641 („kind van de weduwe Jan Cornelis Commers") .

Uit het tweede huwelijk:

4. ***Pieter Keyser,*** volgt IVf.

IVd. *Pieternella* ***Commers,*** geb. te Tholen omstreeks 1637, † vóór 10 maart 1655, tr. Tholen 27 april 1654 Mr. *Johannes* ***de Putter,*** geb. Tholen omstreeks 1626, iur. student te Leiden (Zelandus, 22 jaren oud) 11 maart 1649, schepen van Tholen, † vóór 21 febr. 1655, zn. van ***Heyndrik de Putter,*** heer in Oud- en Nieuw-Vo'ssemeer, landmeter, rentmeester van Oud- en Nieuw-Vo'ssemeer, en ***Dina Huygens.***

Bij het huwelijk ***De Putter-Comm.ers*** waren getuigen: ***Melchior Fransz. Leydecker,*** de dijkgraaf Mr. ***Johannes van Grijpskerke,*** Juffr. ***Johanna de Buck(er),*** Juffr. ***Dina Hugens.***

Z.E. 5504 (Tholen), f. 2: 17 april 1635 transport aan Juffr. *Dina* ***Huygens,*** weduwe van wijlen de heer rentmeester de ***Putter*** (volgens het naamregister op dit deel: ***Heyndrick de Putter).***

Blijkens de in het Rijksarchief Zeeland aanwezige aantekeningen van de Thoolse archivaris Hollestelle uit de Kerkelijke registers van Tholen 1589-1647, f. 51, werd de rentmeester *Hendrick* ***de Puttere*** in 1627/'28 te Tholen begraven; men zie over hem ook A. Delahaye, Vossemeer, land van 1000 heren (1969), blz. 123 ***en*** 214.

G.A. Tholen. Weesb. 5, f. 350: 10 maart 1655 de wees van Mr. ***Johan de Putter,*** genaamd ***Johanna,*** oud drie maanden, wier moeder was ***Petronella*** *Commerse;* als haar voogden leggen de „sectris." ***de Putter*** en ***Michiel Cornelisz. Rolle*** de eed af. 25 maart 1655 heeft Mr. ***Johan van Grijpskerke,*** oom van de wees, als voogd de eed afgelegd en heeft Juffr. ***Dina Huygens,*** weduwe van de rentmeester ***de Putter,*** zich borg gesteld voor zijn administratie.

Alle gedrukte bronnen noemen steeds als moeder van ***Johan de Putter*** zekere Cornelia Huygens. Ook de rouwborden, die voor haar nakomelingen in de Vlissingse kerken werden opgehangen, vermeldden steeds als kwartier H u y g e n s en niet Conamers (zie het handschrift, getiteld Wapenborden ... in de kerken der voormalige Provincie Zeeland, door P. J. Rethaan Macaré in de handschriftenverzameling van het Kon. Nederl. Genootschap voor Geslacht- en Wapenkunde). Uit de hierboven gerelateerde bronnen blijkt echter zonder meer de juistheid van de thans hier vastgelegde gegevens; blijkens de nog bestaande afschriften van de Thoolse dopen is geen andere ***Johanna de Putter te*** Tholen gedoopt; haar oom en voogd ***Johan van Grijpskerke*** trad trouwens als getuige bij haar huwelijk op (zie de copieën van de Aantekeningen van Vrouwe M. P. Lambrechtsen uit de trouwboeken van Vlissingen, gemaakt door de Vlissingse onderwijzer P. Fret in 1865 en aanwezig in de handschriftenverzameling van het

Koninkl. Nederl. Genootschap voor Geslacht- en Wapenkunde) en de voornamen van haar oudste dochter t.w. ***Petronella*** Maria, wijzen ook op ***Petronella Commers*** als haar moeder. Wel blijkt uit de bronnen, dat haar grootmoeder van vaderszijde de geslachtsnaam ***Huygens*** voerde

Uit dit huwelijk:

Johanna ***de Putter,*** ged. Tholen 21 febr. 1655, † Vlissingen 16 mei, begr. aldaar (Middelk.) 19 mei 1707, tr. Vlissingen (Waalse K.) 6 dec. 1675 Nico***laas van Hoorn,*** wegens Vlissingen heer van Koudekerke (Walcheren), geb. Vlissingen 2 jan., ged. aldaar 7 jan. 1652, raad 1672, schepen 1677—'79 en burgemeester 1703, '04, '07, '08, '10. '11, '14, '15, '19, '22, '23, '26. '27 van Vlissingen, bewindhebber der Oost-Indische Compagnie ter Kamer Zeeland, gecommitteerde ter Staten-Generaal, † Vlissingen 1 sept., begr. aldaar (Oostk.) 10 sept. 1734, zn. van *Jacob* ***van Hoorn,*** schepen, raad en burgemeester van Vlissingen, bewindhebber der Oost-Indische Comp. ter Kamer Zeeland, gezant naar Engeland, en zijn eerste echtgenote ***Maria*** *Laliers.*

Zie D. G. van Epen, Het Geslacht Van Hoorn van 1571-1899 (Brussel 18991 en Nederland's Adelsboek 1942, blz. 626/627.

Uit dit huwelijk nakomelingen in de geslachten ***Van Hoorn (Westpalm van Hoorn,*** *Westpalm* ***van Hoorn van*** *Burgh),* ***Steengracht, Thibaut, Van Sonsbeeck (Verheye van Sonsbeeck),*** *Backer* ***(Huyghens*** *Backer),* ***Van der*** *Goltz, Radermacher, Gevaerts, Moens (Isebree Moens), Van de Schepper,*** *Brez,* ***Boursse Wils, Vosmaer, Van Alderwerelt Houtuyn, Van Broyel Spiering, Van der Bilt, Mersen Senn van Basel,*** *Boonen,* ***Boom, Van Limburg Stirum, Del Campo genaamd*** *Camp,* ***Van Lynden,*** etc.: tot hen behoren o.m. Mr. ***Constantijn van Hoorn*** (1690—1742), Mr. ***Nicolaas van Hoorn*** (1703—'76), Mr. ***Jan*** *Cornelis* ***van Hoorn*** (1744—'86) en (door aanhuwelijking) Mr. ***Leonard Constantijn van Sonsbeeck*** (1739—1812), allen burgemeesters van Vlissingen, (door aanhuwelijking:) ***Bernhard*** *Wilhelm* Graf ***von der*** *Goltz* (1738—'95), Pruisisch gezant te St. Petersburg en te Parijs, gevolmachtigd minister van Pruisen bij de vredehandeling te Bazel in 1795, ***Leonard Cornelis van Sonsbeeck*** (***178 1-183 1)*** , burgemeester van Middelburg, ***Frederik Adriaan*** graaf ***van der*** *Goltz* (1770—1849), luitenant-generaal, commissaris-generaal van Oorlog (1815—'18), Mr. *Carel* ***Vosmaer*** (1826—'88), letterkundige en kunstcriticus, en Jhr. Mr. ***Frans Beelaerts van*** *Blokland* (***1872-1956).*** vice-president van de Raad van State, minister van Buitenlandse Zaken, en (tijdens de Tweede Wereldoorlog) voorzitter van de Buitengewone Raad van Advies te Londen.

Tot deze nakomelingschap behoren ook: *Sara* ***Maria Petronella Moens*** (1799—1846), gehuwd met ***Cornelis Boom (zie*** Hoofdstuk III, Gen. VII 2 1, 1); *Jan* ***Zsebree Moens (*** 1793—1865), gehuwd met *Susanna* ***Cornelia de Kater*** (zie Hoofdstuk 111 onder Gen. VII 23, 4), en ***Octavie*** *Hyacinthe* ***Emérence Verheye van Sonsbeeck*** (1842—1903), gehuwd met ***Adolf van*** *Kerkwijk* (zie Hoofdstuk 111 onder Gen. VIII 39, 5).

IVe. *Adriana Commers*, geb. te Tholen omstreeks 1639, † tussen 13 sept. 1656 en 29 maart 1657, tr. Tholen 1 sept. 1655 *Jacques Dallens*, geb. te Tholen, rentmeester, schepen en raad van Tholen, † Tholen 14 nov. 1690, zn. van *Johan Dallens*, schepen, burgemeester en weesmr. van Tholen., rekenmeester ter Generaliteitsrekenkamer wegens Zeeland, en *Susanna Liens;* hij hertr. te 's-Gravenhage 7 aug. 1658 *Maria Cau; en 2e Jacoba Vermuyden*, weduwe van Dr. *Pieter Dassevael.*

Zie De Vroedschap van Zierikzee, blz. 124.

Zie de genealogie ***Dallens*** in de Verzameling P. D. de Vos, nr. 40, in het R.A. Zeeland.

Het eerdervermelde handschrift van P. J. Rethaan Macaré beschrijft in deel 111 als nr. 31 van rouwborden in de kerken te Tholen een rouwbord voor bovengenoemde ***Jacques Dallens*** en deelt mede, dat daarop als datum van overlijden voorkomt 14 november 1690.

G.A. Tholen, Weesb. 5, f. 102 vso.: ***Adriana Commers' wees*** met name ***Jan,*** oud omtrent 7 maanden; 29 maart 1657 eed afgelegd door de vader ***Jacques Dallens als*** principale voogd en door ***Michiel Cornelisz. Rolle als toeziende*** voogd. 2 jan. 1659 Cornelis ***Cornelisz. Rolle*** is toeziende voogd geworden in plaats van ***Michiel Cornelisz. Rolle. 2'7*** aug. ***1678*** verschijnen de rentmeester ***Jacques Dallens en*** zijn zoon de baljuw ***Johan Dallens***; deze laatste is tot „sijn jaer van bejaertheyt gecomen" en wordt ontslagen uit de voogdij.

Uit dit huwelijk:

Johan Dallens, ged. Tholen 13 sept. 1656, baljuw van Oud- en Nieuw-Vossemeer 1678—'83, dijkgraaf aldaar 1678—'83, † in of na 1683.

A. Delahaye, Vossemeer, land van 1000 heren, (1969), blz. 479, 481 en 650, geeft voorbeelden van het „kwaad comportement" en de corruptie van ***Johan Dallens*** als baljuw en dijkgraaf en deelt mede, dat hij derhalve in 1683 oneervol werd ontslagen, en wel eerst als dijkgraaf. Nadat bij de stormvloed van 26 januari 1682 een groot aantal polders van de heerlijkheid waren overstroomd en Nieuw-Vossemeer vrijwel geheel verloren ging, schoot ***Dallens*** in het herdijken schromelijk tekort en bleek, dat hij de noodzakelijhe onderhoudswerken had versloft en bij het aanbesteden van werken meermalen onomwonden een „verering" had gevraagd of geëist. Als baljuw geschorst tot hij zich gezuiverd zou hebben van de verschillende ernstige tegen hem ingebrachte aanklachten, werd hij nog in 1663 ook als zodanig ontslagen.

IVf. *Pieter Jansz. Keyser*, geb. Tholen omstreeks mei 1648, tr. Tholen 23 juli 1670 *Cafharina van der Knaap*, weduwe van *Abraham Voordamme*, mr. timmerman te Tholen.

Uit dit huwelijk:

1. *Johanna Keyser*, ged. Tholen 5 april 1671, tr. aldaar (Waalse K.) 27 maart 1695 *André Johanem.*

   Uit dit huwelijk werd in de Waalse Kerk te Tholen op 29 aug. 1706 een dochter, genaamd *Piefronelle*, gedoopt; doopgetuigen: *Marinus Keyser* en *Elisabefh Keyser.*

2. *Elisabefh Keyser*, ged. Tholen 25 januari 1673, † na 29 aug. 1706.

3. *Mouris Keyser*, ged. Tholen 6 nov. 1675, † na 17 okt. 1720, tr. Scherpenisse 23 april 1713 *Cornelia louw*, geb. te Tholen, dr. van *Willem Piefersz. JOUW*, schepen van Scherpenisse, en zijn tweede echtgenote *Soetje Claesdr. Keyser.*

   Blijkens Z. E. 5184 d.d. 1'7 okt. 1720 was ***Maurits Keyser*** toen gemachtigde van Sr. Cornelis ***Stroobant te*** Middelburg. Deze laatste wordt vermeld in Bijlage D als kind van de aldaar onder IVb genoemde ***Anna Betsman.*** Deze ***Anna Betsman was*** een kleindochter van de in deze Bijlage A onder IIa, 3 genoemde ***Anthony Rolle*** en dus een achternicht van ***M. Keyser.***

   Uit dit huwelijk werden te Tholen gedoopt:
   1. *Pieter,* ged. *26* sept. 1714: 2. en 3. *Soefje* en *Claes*, tweeling, ged. 11 maart 1716; en 4. *Pieter,* ged. 11 dec. 1718.

IIIc. *Cornelis Cornelisz. Rolle*, landbouwer, schepen van Poortvliet 1657—'59, † vóór 17 febr. 1674, tr. *Maeyken Jans&.*, dr. van *Jan* en *Neeltje Anfhonys.*

Z.E. ***5685*** (Poortvliet) : 7 juni 1652 ***Cornelis Cornelisz. Rolle,*** landman te Poortvliet.

Z. E. 6539: 19 maart 1654 ***Cornelis Cornelisz. Rolle*** als gemachtigde van zijn schoonmoeder ***Neeltje Anthonys.***

Z.E. ***5705*** (Poortvliet) : 17 februari 1674 ***Cornelis Anthonisz. Rolle*** testamentair voogd van de kinderen van ***Cornelis Cornelisz. Rolle*** krachtens diens testament, verleden voor de notaris Adr. Hollander te Tholen op 9 mei 1668.

Z.E. ***5652*** (Poortvliet), f. 66: 21 dec. 1678 ***Dyngenis Teuyter,*** voor hemzelf en als voogd van de twee minderjarige wezen van Cornelis ***Rolle*** zaliger, legt verklaring af over een schuld aan Mr. ***Johan van Grijpskerke*** als voogd van Juffr. ***Johanna de Putter*** d.d. 29 dec. 1663.

Z.E. 5182 (Tholen), f. 213: 13 juli 1680 ***Dignis Tuyter, als*** gehuwd met ***Adriaentje Cornelisdr. Rolle*** en als voogd van ***Johanna Rolle,*** en mede voor ***Jan. Caboort,*** gehuwd met Cornelia ***Rolle,*** allen erfgenamen van Cornelis ***Cornelisz. Rolle.***

Uit dit huwelijk:

1. *Cornelis Rolle*, ged. Poortvliet 7 okt. 1647 (get. Antony Rolle, Catharina Campen en Maeyken Tijs), † jong.
2. *Adriaenken,* volgt IVg.
3. *Cornelia,* volgt IVh.
4. *Cornelis Rolle,* ged. Poortvliet 14 nov. 1655 (get. Adriaentie Anthonis Rolle en Anthony Rolle), † vóór 11 dec. 1678.
5. *Johanna,* volgt IVi.

IVg. *Adriaenken Rolle*, ged. Poortvliet 5 dec. 1649 (get. Michiel Rolle en Pierken Davits), tr. vóór 21 dec. 1678 *Dingenis Tuijfer*, ged. Scherpenisse 11 febr. 1631, schepen (1673, '75, '79, '93) en burgemeester (1688) van Poortvliet, † na 26 mei 1693, zn. van *Leunis Adriaensz. Tuijter* en *Lijsbeth Jansdr. Rijsel.*

Uit dit huwelijk:

1. *Cornelis Tuijter,* schepen van Poortvliet (1711, '25, '26), gezworene van de Dijkage van Poortvliet, † na 7 maart 1726, tr. *Jacomijntje Teunen,* † na 15 maart 1711.

   Z.E. ***5687*** (Poortvliet): 15 maart 1711 Sr. Cornelis ***Tuijter,*** schepen en gezworene van Poortvliet, en zijn vrouw ***Jacomijntje Teunen,*** beiden ziekelijk te bedde, testeren mutueel, doch eventuele na te laten kinderen zullen legitieme portie krijgen; sterft testateur als weduwnaar en kinderloos dan zal erven zijn zuster ***Elisabeth Tuijter,*** echtgenote van ***Adriaan Catshoek,*** of — bij haar vooroverlijden — haar kinderen bij representatie, voogden zullen in dat geval zijn ***Adriaan Catshoek*** en ***Cornelis Joosx. Dane.***

2. *Elisabefh Tuijfer*, † na *26* maart 1724, tr. *Adriaan Cafshoek*, ged. St. Maartensdijk 20 nov. 1668, schepen (1731, '34) en schout (1719/'20) van St. Maar-

tensdijk, weesmr. (1718—'20, '35, '39) en ontvanger van de Wezen Armen aldaar (1729). rentmeester van St. Annaland 1725—'40, zn. van ***Marinus Catshoek,*** burgemeester van St. Maartensdijk, en zijn tweede echtgenote ***Jacomina Bolle*** (ook *Bollard*).

Uit dit huwelijk nakomelingen in de geslachten ***Catshoek (Plevier Catshoek, Van Voorst Catshoek), Van Nouhuys, Boom, Van Borrendam, Andrea, Schneiders van Greiffenswerth, Vinkhuijzen, Rost van Tonningen, Gey van Pitfius, Van Hemert tof Dingshof, Van IJsselsteijn, De Casembroot, Wttewaall van Stoetwegen,*** etc.: tot hen behoren o.m. ***Jan Karel Lodewijk Geij van Pittius*** (1829—'97), gehuwd met ***Regina Elisabeth Zsebree Moens*** (zie Hoofdstuk 111 onder Generatie VIII 65, 3) en Jhr. ***Samuel Otto de Casembroot,*** echtgenoot van ***Adriana Maatje Zsebree Moens*** (zie Hoofdstuk 111 onder generatie VIII 65, 6): tevens behoren tot dat nageslacht o.m. Jhr. Mr. ***Auguste François Charles de Casembroot*** (1906—'65), commissaris der Koningin in de Provincie Zeeland 1948—'65, en Mr. Dr. ***Gerhard Abraham Willem ter Pelkwijk*** (1882—1964), burgemeester van Utrecht.

IVh. ***Cornelia Rolle,*** ged. Poortvliet 30 maart 1653 (get.: Claes Leunisse, Maeyken Davidts, Petronella Jans), † tussen 13 juli 1680 en 28 nov. 1681, tr. Tholen 26 febr. 1679 ***Johannes Caboort,*** ged. Tholen 1 nov. 1645, zn. van ***Cornelis Caboort*** en *Maetje Jansdr.;* hij hertr. (ondertr. Tholen 28 nov. 1681) ***Elisabeth du Four.***

Bij de ondertrouw ***Caboort-du Four*** in 1681 was o.m. getuige ***Maetje Jans,*** die te Tholen op *2* nov. ***1642*** met *Cornelis* Caboort in het huwelijk was getreden.

Uit dit huwelijk:

Maeycke Caboort, ged. Tholen 7 febr. 1680.

IVi. ***Johanna Rolle,*** tr. *2* maart 1680 ***Cornelis Joosz. Dane,*** landbouwer, burgemeester van St. Annaland, later (1724) schepen van St. Maartensdijk, † na 17 sept. 1724, zn. van *Joos Cornelisz.* ***Dane.***

Z.E. ***5814 (St. Annaland):*** 4 januari 1689 Cornelis *Joosz. Dane,* landman te St. Annaland.

Een gedeelte van de gegevens omtrent de afstammelingen van Johanna ***Rolle*** zijn ontleend aan een dossier Catshoek, Dane, etc. in de handschriftenverzameling van het Kon. Nederl. Genootschap voor Geslacht- en Wapenkunde (Coll. Diversen 111, No. 188/10).

Uit dit huwelijk:

1. *Joos Dane,* geb. St. Annaland 17 aug. 1681, † na 26 maart 1724, tr. (met attestatie van St. Maartensdijk) Scherpenisse 19 mei 1710 ***Helena Adriaensdr. de Vos,*** geb. te St. Joosland, † na 26 maart 1724.

   Uit dit huwelijk werden tussen 1711 en 1724 vier zonen en twee dochters te St. Maartensdijk gedoopt.

2. ***Cornelis Dane,*** geb. St. Annaland 26 nov. 1684, t jong.
3. ***Cornelis Dane,*** ged. St. Annaland 21 dec. 1692 (get.: Cornelis Dignisz. Tuyter en Barbara van Hillegaerde).
4. *Marinus* ***Dane,*** geb. St. Annaland 12 juli, ged. aldaar 14 juli 1697 (get. Elisabeth Dignisse Tuyter).

5. ***Pieter Dane,*** schepen van St. Maartensdijk (1725, '31, '32), † vóór 3 sept. 1736, tr. ***Maria Verbrugge,*** † na 12 febr. 1757 (is dan nog doopgetuige bij een kleinkind), dr. van ***Abraham Verbrugge*** en ***Cornelia Catshoek.***

   Z.E. 5777 (Scherpenisse) : 3 sept. 1'736 testeert voor notaris Johan Molaen Heron te Scherpenisse ***Maria Verbrugge,*** weduwe van ***Pieter Dane;*** zij heeft twee minderjarige kinderen, ***Abraham*** en Cornelis ***Dane,*** en wijst tot voogd over hen aan haar vader ***Abraham Verbrugge.***

   Uit dit huwelijk zes kinderen en verdere nakomelingen in de geslachten ***Dane, Steendijk, Van der Burcht van Lichtenbergh, Van Heel, Van Dalen, De Casembroot. De Vulder van Noorden, De Bruyne.*** etc.: tot hen behoort ***Maria Steendijk*** (1795—1828), gehuwd met ***Willem Frederik van der Burcht van Lichfenbergh*** (1777—1845), commissaris-generaal voor het Departement der Monden van de Schelde na de bevrijding in 1813.

IIId. ***Neelke Rolle,*** geb. te Tholen, † vóór 9 maart 1657, tr. Tholen 24 okt. 1646 ***Claes Leunisz.,*** geb. te St. Annaland, † na 25 april 1663, zn. van *Leunis Jansz.* en ***Lysbeth Claesdr.;*** hij hertr. (ondertr. Scherpenisse 26 okt. 1658 met att. van Tholen) *Philippijntje Philips,* weduwe van ***Danckaert Cornelisz.*** *Dorij.*

Bij de ondertrouw te Tholen 3 okt. 1646 traden o.m. als getuigen op *Leunis Jansz.* en *Lijsbeth* ***Claes,*** vader en moeder van de bruidegom.

G.A. Tholen, Weesb. nr. 6, f. 139: 9 maart 1657 hebben de eed afgelegd de vader *Claes Leuniss* als voogd en *Anthony Cornelisz.* ***Rolle als*** toeziend voogd over de wees van wijlen *Neeltje Cornelisdr.* ***Rolle.***

Uit het tweede huwelijk van *Claes Leunisz.* werd te Tholen 25 april 1663 een zoon ***Philip*** gedoopt.

Blijkens Z. E. 5652, blz. 124, was 24 aug. 1685 *Cornelis Claesz.* ***Rolle*** voogd over zijn halfbroeder ***Philip Claesz.,*** waaruit blijkt dat eerstgenoemde de geslachtsnaam van zijn moeder had aangenomen.

Uit dit huwelijk:

1. ***Cornelis Claesz.,*** ged. Tholen 26 mei 1647, † vóór 9 maart 1657.
2. ***Elisabeth Claesdr.,*** ged. Tholen 11 april 1649, † vóór 9 maart 1657.
3. *Ariaentie* ***Claesdr.,*** ged. Tholen 8 dec. 1651, † vóór 9 maart 1657.
4. *Ariaen* ***Claesz.,*** ged. Tholen 19 april 1654, † vóór 9 maart 1657.
5. ***Cornelis Claesz. Rolle,*** ged. Tholen 5 maart 1656, † na 26 aug. 1687, tr. te Oud-Vossemeer (ondertr. Tholen in maart 1682) ***Janneke. Gillisse,*** geb. te Tholen, † vóór 26 aug. 1687, weduwe van ***Leendert van der*** *Blieck.*

   Z.E. 5201 (Tholen), f. 102: 26 aug. 1687 *Cornelis* ***Rolle*** en *Corn. Mouwe* als voogden van de wees van ***Jannecken Gillisse,*** overleden huisvrouw van voorzegde *Cornelis* ***Rolle.***

IIb. ***Tanneke Jacobsdr.,*** † na 10 april 1657, tr. 1 e ***Marinus Paulusz. Hocke,*** † tussen 16 nov. 1622 en 5 jan. 1626; tr. 2e ***Frans Jansz. Block,*** landbouwer te Poortvliet, pachter van tienden aldaar 1636, '37, '42 en '43, † tussen 24 nov. 1646 en 12 maart 1648, zn. van ***Jan Fransz. Block,*** landbouwer te Wouw, en weduwnaar van *Crijntgen* ***Piersdr.*** (zie Aanhangsel bij Bijlage E onder II, 2).

Z. E. 5602: 16 nov. 1622 ***Marinus Paulusz. Hocke.***

Z. E. 5650:5 jan. 1626 ***Tanneke Jacobsdr.,*** weduwe van ***Marinus*** Paulus ***Hocke,*** haar borg is ***Reyn Lievens*** te Tholen.

Z. E. 5702, blz. 47: 30 jan. 1624 rekening en bewijs, die ***Frans Jansa. Block*** is doende van het sterfhuis van wijlen ***Crijntgen Piersdr.,*** „zijne huysvrouwe was", etc.

Z. E. 5650: 19 jan. 1626 ***Tanneke Jacobsdr.*** verbindt haar huis, waarin zij woont, aan de Noordzijde van de Wijngaertstraat te Poortvliet.

Z. E. 5650: 2 dec. 1626 ***Frans Jansz. Block,*** landman te Poortvliet, wonende „onder Deep", testeert. Zijn vader ***Jan Fransz.*** is erfgenaam, doch deze moet aan erflaters broeder ***Hans Joosz. te*** Bergen op Zoom een halve rosenobel en aan erflaters zuster ***Janneke Jans*** één rosenobel betalen.

Z.E. 5639, blz. '71: 12 maart 1648 ***Wouter Davitsz. van Ravels*** als voogd van de twee kinderen van ***Frans Jansz. Block*** zaliger en ***Tanneke Jacobsdr.***

Z.E. 5704 (niet gedateerd, maar tussen acten van maart 1656 en mei 1656): rekening van ***Wouter van Ravels als*** gewezen voogd van de twee kinderen van ***Frans Jansz. Block*** zaliger, genaamd ***Jan*** en ***Gatharina Francke Block*** (deze laatste nu gehuwd met ***Jan Jansen).*** Hieruit blijkt, dat deze kinderen een (half)-broeder ***Paulus Hocke*** te Den Doel en een (half)zuster ***Grietke*** Marinusdr. hebben. De „coopdag" is geweest 12 maart 1648; toeziend voogd over deze kinderen was ***Cornelis Rolle.***

Z.E. 5606 (Poortvliet): 10 april 1657 ***Tanneke Jacobs,*** weduwe van ***Frans Jans Block,*** met haar schoonzoon Mr. ***Aernout Wetsels,*** verklaart te renuntiëren en te buiten te gaan de procedure, die ***Wouter van Ravels*** in „cas d'appel" voor den hove provinciaal als medeborg en benevens zijn vaders sterfhuis ten laste van Frans Verbrugge heeft geïnstrueerd voor het vonnis, hier gewezen, etc.

Uit het eerste huwelijk:

1. ***Paulus Hocke,*** woonde in Den Doel, † na 6 april 1659.

   Paulus Marinusz. Hocke treedt reeds op 28 maart 1643 als getuige op (Z. E. 5686).

   Z.E. 5651 (Poortvliet): 24 nov. 1646 ***Pauwels Marinusx. Hocke*** bekent van de secretaris Mr. Jacobus van Vrijberghe ontvangen te hebben alzulke 42 pond dertien schell. gr. vlaams als de majoor ***Johan Viser*** onder Zijn Edele op 21 september 1642 heeft „genamptiseert" ten behoeve van ***Philips Grindet*** voor zijn moederlijk goed: hij belooft interest te geven en te zijner tijd voormeld bedrag te restitueren aan diegene, die daartoe zal gerechtigd wezen. Mede compareren ***Frans Jansz. Block*** en ***Wouter*** van ***Ravels; zij*** constitueren zich als borgen en principale schuldenaren. In margine: „ten versoecke van ***Van Ravels als*** borg een acte uitgegeven om hem te dienen september 1648. Andermael acte ten versoucke van ***Van Ravels*** om hem te dienen int proces tegen Guillo Bartolotti den 21 sept. 1650".

   Paulus Marinusz. is op 6 april 1659 nog getuige bij de doop van ***Jacob Jansz. (Block)*** (zie deze Bijlage onder 111 f, 3).

2. ***Margaretha Marinusdr. Hocke,*** volgt IIIe.

Uit het tweede huwelijk:

3. *Jan Fransz. Block,* volgt IIIf.
4. *Cathalina* ***Fransdr.*** *Block,* volgt IIIg.

IIIe. ***Margaretha Marinusdr. Hocke,*** geb. omstreeks 1625, vroedvrouw te Scherpenisse (1678), † na 4 maart 1678, tr. (ondertr. Bergen op Zoom 5 april en te Poortvliet 8 april 1651) ***Aernout Wetsels,*** chirurgijn te Poortvliet, † na 30 okt. 1657, zn. van *Gillis* ***Wetsels,*** ohirurgijn te Poortvliet, impostmeester aldaar, en *Pieternella* ***Marinus.***

Z. E. 5685, 30 okt. 1657: Mr. ***Aernout Wetsels,*** chirurgijn, is zoon van Mr. *Gillis* ***Wetsels,*** eveneens chirurgijn, en kleinzoon van ***Aernout Wetsels,*** majoor op het Zuidfort te Bergen op Zoom.

Z.E. 5752 (Scherpenisse): 4 maart 1678 ***Grietje Marinus,*** vroedvrouw te Scherpenisse, oud omtrent 52 jaren.

Uit dit huwelijk:

1. *Pieternella* ***Wetsels,*** volgt IVj.
2. *Gillis Wetsels,* ged. Poortvliet 30 mei 1655 (get.: Gideon Heylincx, Pieter Hubrechtse Schram, Paulus Marinusse, Piertie en Martha Jans).
3. d o c h te r (= ***Cornelia*** *Wessels,* als doopgetuige genoemd bij dopen van kinderen van Pieternella Wessels en Abraham Perdanus tot en met 13 febr. 1695?), tr. ***Paulus van Ouckelen,*** woont te Middelburg in 1707.

IVj. *Pieternella* ***Wetsels*** *(Wessels),* ged. Poortvliet 14 april 1653 (get.: Jan Jansz., Tanneke Hocke en Dorothea Stadhouders), † tussen 15 maart en 4 okt. 1706, begr. St. Maartensdijk in 1706, tr. St. Maartensdijk 3 nov. 1682 ***Abraham Perdanus,*** geb. te Rotterdam, mr. schoenmaker te St. Maartensdijk, † voor 9 febr. 1707, begr. te St. Maartensdijk, zn. van ***Pieter*** *Carelsz. Perdanus* en ***Trijntje Abrahamsdr. van der Swan,*** en weduwnaar van ***Pieternella Geluk;*** hij hertr. Scherpenisse 15 okt. 1706 ***Elisabeth Heygers,*** weduwe van ***Cornelis Boudewijnsz. Bakker.***

Abraham Pietersz. Perdanus, j.m. van Rotterdam, tr. St. Maartensdijk 7 mei 1681 ***Pieternella Geluc,j.*** d. van Goes.

Z.E. 5392 (St. Maartensdijk): 15 maart 1706 ***Abraham Perdanus,*** mr. schoenmaker te St. Maartensdijk, en zijn echtgenote ***Pieternelle Wessels,*** deze laatste „sieck te bed", testeren mutueel voor notaris J. Molaen Heron; hun minderjarig kind ***Pieter*** krijgt in plaats van zijn legitieme portie *f* 50,—; toeziend voogd zal zijn ***Paulus*** van ***Houkele,*** getrouwd zijnde met der testatrices zuster.

Z.E. 5376 (St. Maartensdijk): 4 okt. 1706 ***Abraham Perdanus,*** weduwnaar van ***Pieternella Wessels*** zaliger, toont ter Weeskamer hun testament, verleden voor nots. Jan Molanus Heron te St. Maartensdijk 15 maart 1706, waarbij de Weeskamer is uitgesloten.

Elisabeth Heygers hertrouwt Scherpenisse 9 februari 1707 met ***Jacob Machielsz. Blanckaert.***

Idem: 27 juni 1707: ***Elisabeth Heigers,*** laatst weduwe van ***Abraham Perdanus,*** wonende aan de Markt te Scherpenisse, ter ene zijde, en ***Paulus van Houkele*** en ***Isaac van der Ent,*** beide testamentaire voogden van de wees ***Pieter*** Perdanus, nagelaten weeskind van ***Abraham Perdanus*** en ***Pieternella Wessels,*** ter andere zijde, etc.; hij tekent ***„Poulus van Ouckelen".***

Z.E. 5393 (St. Maartensdijk): 27 juni 1707 compareren voor nots. L. de Lange ***Paulus van Ouckele,*** wonende te Middelburg. als test. voogd over ***Pieter Perdanus,*** nagelaten minderjarige wees van ***Abraham Perdanus*** en ***Pieternella Wessels,*** beide zaliger, en ***Isack van der Ent,*** wonende te Poortugaal, „neef s'germeyn", bij weesmeesters van Scherpenisse aangestelde medevoogd, etc.

Uit dit huwelijk:

1. ***Arnoud Perdanus,*** ged. St. Maartensdijk 6 aug. 1684 (get.: Danckard Houtené, Abraham Caboord, Cornelia Wessels), † vóór 15 maart 1706.
2. *Aaron* ***Perdanus,*** gsd. St. Maartensdijk 8 juli 1685 (get. o.m.: Cornelia Wessels), † vóór 8 juli 1685.
3. ***Pieter Perdanus,*** ged. St. Maartensdijk 22 jan. 1687 (get. o.m.: Cornelia Wessels), † jong.

4. ***Maria Perdanus*** en
5. ***Catharina Perdanus*** (tweeling met het voorafgaande kind), beide ged. St. Maartensdijk 7 dec. 1687 (get. o.m.: Abraham Caboort, Cornelia Wessels), † beide vóór 15 maart 1706.
6. ***Abraham Perdanus,*** ged. St. Maartensdijk 8 jan. 1689 (get.: Abraham Caboort, Neeltje Jans en Cornelia Wessels), † vóór 15 maart 1706.
7. ***Cornelia Perdanus,*** ged. St. Maartensdijk 28 jan. 1691 (get.: Abraham Caboort, Gillis Verhaast en Corneiia Wessels), † vóór 15 maart 1706.
8. ***Grietje Perdanus,*** ged. St. Maartencdijk 3 jan. 1694 (get.: Abraham Caboort, Gillis Verhaest, Cornelia Wessels, Maedje Jachts), † vóór 15 maart 1706.
9. ***Pieter Perdanus,*** ged. St. Maartensdijk 13 febr. 1695 (get.: Abraham Caboort, Cornelis Meerman, Cornelia Wessels, Stoffel Cornelisse Coole) , † na 27 juni 1707.
10. ***Aernoud Wessels Perdanus,*** ged. Maartensdijk 17 febr. 1697 (get.: Pieter Jacobse Poot, Jannetje Costers) , † vóór 15 maart 1706.

IIIf. *Jan Fransz. Block,* geb. omstreeks 1632, schippersgezel, (1652), † na 2 juli 1680, tr. le ***Martha Jans*** (ook wel genoemd ***Martha Lievens),*** † tussen juni en dec. 1664; tr. 2e St. Maartensdijk 22 dec. 1664 *Olive* ***Jobsdr.,*** geb. te St. Annaland, dr. van Hiob Jans:., en weduwe van ***Anthony Marinusz. Coster;*** tr. 3e St. Maartensdijk 19 juli 1667 ***Neelke Cornelis,*** geb. te St. Maartensdijk, † na 2 juli 1680, weduwe van *Remeyn* ***Goverden.***

19 mei 1652 legt Jan ***Fransen*** *Block te* Bergen op Zoom een verklaring af; hij is dan 19 jaren oud en schippersgezel, varende bij Thomas Poulier de Jonge, schipper en poorter te Bergen op Zoom, eerder heeft hij gevaren bij Ieman Jacquesse Boogaert, schipper en koopman te Tholen (Bergen op Zoom not. arch. 687).

2 juli 1680 maken ***Jan.*** *Fransz.* en zijn echtgenote *Neelke* ***Cornelis een*** mutueel testament; hij is dan ziek te bed liggend te St. Maartensdijk (Z. E. 5390).

Uit het eerste huwelijk:

1. ***Francina Jansdr.*** *(Block),* ged. St. Maartensdijk 11 juli 1654 (get. Aernoud Wessels, Jan Lievense, Maeycke Jans).
2. ***Jacob*** *Jansz. (Block),* ged. St. Maartensdijk 20 aug. 1656.
3. ***Jacob*** *Jansz. (Block),* ged. St. Maartensdijk 6 april 1659 (get. Paulus Marynussen, Janneke Lourycke, Dingenken Jans).
4. *Catlijnken* ***Jansdr.*** *(Block),* ***ged.*** St. Maartensdijk 25 dec. 1661 (get. Josynke Janse, Isaac Joosen, Gristke Marinusse).
5. ***Andries*** *Jansz. (Block),* ged. St. Maartensdijk 29 juni 1664 (get. Jacob Machielsen, Adriaenken Cornelisse Hecht).

III. ***Cathalina*** *Block,* tr. *Jan* ***lansen*** (ook wel genaamd *Jan Lievens*).

Uit dit huwelijk:

1. *Joannes Jansz.,* ged. St. Maartensdijk 8 maart 1654 (get. Mr. Aernout, Cornelis Pinte, de huisvrouw van Wouter Davids).
2. *Jacob Jansz.,* ged. St. Maartensdijk 1 nov. 1655 (get.: Jan Fransen, Tanneken Jacobs, Catelijnken Poljon).

3. ***François*** *Jansz.,* ged. St. Maartensdijk 19 mei 1658 (get.: Isaac Joosen, Catrynken Tymens).
4. ***Catelijnken Jansdr.,*** ged. St. Maartensdijk 9 jan. 1661 (get.: Martha Janse).
5. ***Andries*** *Jansz.,* gad. St. Maartensdijk 17 dec. 1662 (get.: Pieternella de Witte).
6. ***Tanneken Jansdr.,*** ged. St. Maartensdijk 26 april 1665 (de vader wordt genoemd Jan Lievens: get.: Jan Bolier, Elisabeth Jacobs).
7. ***Abraham*** *Jansz.,* ged. St. Maartensdijk 26 sept. 1666 (get.: Janneke Jans).
8. ***Fransch*** *Jansz.,* ged. St. Maartensdijk 18 aug. 1669 (de vader wordt genoemd Jan Lievense; get.: Cornelis Gillisse, Janneke Lievens).

Bijlage B: De Ridder.

P. J. Rethaan Macaré in zijn handschrift, getiteld Wapenborden . . . in de kerken der voormalige Provincie Zeeland (handschriftenverzameling van het Kon. Nederl. Genootschap voor Geslacht- en Wapenkunde) vermeldt in het tweede deel onder nr. 53 van de wapenborden in de Kleine Kerk te Vlissingen een wapenbord voor ***Catharina Elisabeth de Ridder*** (hieronder vermeld onder IVb, 2), echtgenote van ***Cornelis Evertsen,*** met het opschrift „Obiit 16 Januari 1723", waarop voorkomt als w a p en ***De Ridder:*** in rood een geharnaste ridder in natuurlijke kleur, gezeten op een wit paard en in zijn opgestoken rechterhand een ontbloot zwaard houdende.

Wie de vader was van de hieronder onder 11 en 1, 2 vermelde ***Martinus*** en ***Maria de Ridder*** is ons niet gebleken: mogelijk was hij ***Abraham de Ridder,*** die in 1633 als chirurgijn te Middelburg wordt vermeld.

Een andere ***Martinus de Ridder*** was blijkens aantekeningen in het meergemelde archief Macaré gehuwd met *Josina* ***Salomons,*** ged. Middelburg 26 dec. 1603, dr. van ***Salomon*** *Jansz.,* koopman te Middelburg, en zijn tweede echtgenote *Josina* ***Tyrio (e) ns.*** Uit dit huwelijk: ***Salomon de Ridder,*** koopman der 0. 1. Comp., tr. *Susanna* ***van Vijven;*** zij waren de ouders van: a. *Johannes,* ged. Middelburg 21 dec. 1668; b. ***Martinus,*** ged. Middelburg 30 dec. 1669, en c. ***Salomon,*** ged. Middelburg 3 mei 1671. De opleesrol der begrafenis van *Jacoba* ***Duvelaer 18*** febr. 1667 (Archief, uitgeg. door Zeeuwsch Genootschap der Wetensch. 1932, blz. 42/43) noemt onder de nrs. 75 en 80 Sinjeur ***Martines de Ridder*** en Monsr. ***Salomon de Ridder;*** kennelijk zijn zij bovengenoemde vader en zoon.

I. . . . ***de Ridder.***

Kinderen:

1. ***Martinus,*** volgt II.
2. ***Maria de Ridder,*** geb. te Zierikzee, † (kinderloos) tussen 20 mei **1655 en 7 febr. 1656,** tr. Tholen 17 okt. 1640 *Johan Veijser,* ***geb.*** te „Chipgey" of „Siphingen" in England, kapitein der Inf. in Statendienst, commandeur en majoor van het fort Hoogerwerf, † in 1659, weduwnaar van ***Maeyke Jacobsdr.*** (zie nader dit Hoofdstuk 1 en Hoofdstuk III, Generatie 1).

G.A. Bergen op Zoom, not. 134: notaris H. de Rouck 20 mei 1655 testament van ***Maria de Ridder,*** huisvrouw ***van Jhon Vijser,*** commandeur van het fort Hoogerwerf; zij noemt haar broeder ***Martinus de Ridder,*** kapitein

over een comp. voetknechten in garnizoen op het fort Liefkenshoek, diens drie kinderen uit zijn huwelijk met wijlen *Abigael van den Ende,* t.w. *Maria de Ridder,* thans echtgenote van Jonker *Willem van Boschuysen,* vaandrig van de comp. van de voornoemde kap. de Ridder, *Abraham* en *Ysaack de Ridder,* en de vijf kinderen uit zijn huwelijk met *Sabina Jolyt,* t.w. *Adriana, Robbert, Frederick, Rebecca* en *Martinus de Ridder.*

II. ***Martinus de Ridder,*** geb. te Hulst, vaandrig (1636) en luitenant 1638 in de comp. van de kap. Charles van Cats, kapitein der Inf. 1641 in Statendienst, commandeur van het fort Liefkenshoek, † vóór 17 maart 1665, tr. le ***Abigaël van den Eynde,*** † ***vóór*** 22 april 1632, dr. van ***Remeeus van den Eynde,*** kapitein der Inf. in Statendienst en ***Maria Thomasdr.:*** tr. 2e Middelburg 24 juli 1634 ***Sabina Jolyt,*** ged. Middelburg 17 maart 1610, † na 17 dec. 1667, dr. van *Robbert* ***Jolyt,*** baljuw der Wateren van Zeeland, en ***Adriana Leenaertsdr. Forsen.***

Martinus de Ridder **ondertr. Axel 24 juni 1634 met *Sabina Jolyt,* hij is geboren te Hulst.**

Z.E. 5537 (Oud- en Nieuw-Vossemeer), f. 94: 15 maart 162 kapitein *Remeeus van den Eynde* en Maria *Thomasdr.,* echtelieden, testeren en noemen hun dochter *Hackya* en hun kleindochter *Marya Meertensdr. de Ridder.*

Idem: 22 april 1632 *Meerten de Ridder,* vendrig onder kapitein Remeeus van den Eynde, voor zijn wezen en voor *Hackya van den Eynde,* naast het land, verkocht door ziin schoonvader *Remeeus van den Eynde.*

Idem, f. 184: 31 dec. 1634 *Acya van den Eynde,* ziek ten huize van de kapitein *Remeeus van den Eynde te* Vossemeer, testeert en noemt de wezen van haar overleden zuster *Abigaël van den Eynde,* met name *Maryke, Abram* en *Zsack de Ridder.*

Uit het eerste huwelijk:

1. ***Maria de Ridder,*** volgt onder IIIa.
2. ***Abraham de Ridder,*** † na 17 maart 1665.

   Z.E. *5752* (Scherpenisse) : 17 maart 1665 Mons. *Abraham de Ridder* machtigt tot het transport van landen, hem competerende en staande ten name van de kinderen van d'heer commandeur *de Ridder,* alles nog gemeen en ongekaveld met zijn broeder Jonker *Willem van Boshuysen,* in huwelijk gehad hebbende Juffrouw *Maria de Ridder,* en met Mons. Zsaac *de Ridder,* etc.
3. ***Zsaac de Ridder,*** volgt IIIb.

Uit het tweede huwelijk:

4. ***Adriana de Ridder,*** volgt IIIc.
5. ***Sabyna de Ridder,*** geb. Axel 20 april 1636, † vóór 20 mei 1655.
6. *Robbert* ***de Ridder,*** volgt onder IIId.
7. ***Frederik de Ridder,*** volgt onder IIIe.
8. ***Leonora de Ridder,*** ged. Liefkenshoek 22 jan. 1640, † vóór 20 mei 1655.
9. ***Johan de Ridder,*** ged. Liefkenshoek 11 sept. 1644, † vóór 20 mei 1655.
10. *Susanna* ***de Ridder,*** ged. Liefkenshoek 26 nov. 1645, † vóór 20 mei 1655.
11. ***Rebecca de Ridder,*** ged. Liefkenshoek 22 dec. 1647, tr. Middelburg 7 okt. 1665 Ds. ***Petrus Smijtegelf,*** geb. te Tholen, theol. student te Utrecht mei 1653, Herv. predikant te Liefkenshoek 1659, te Middelburg 1680, † Middelburg 16 jan. 1697; hij hertr. Liefkenshoek 6 jan. 1678 ***Johanna de Vassy.***

12. ***Jacobus de Ridder,*** ged. Liefkenshoek 8 mei 1650, † vóór 20 mei 1655.
13. ***Martinus de Ridder,*** ged. Liefkenshoek 5 jan. 1653, † na 20 mei 1655.

IIIa. ***Maria de Ridder,*** geb. te Lillo, † vóór 17 maart 1665, tr. Liefkenshoek 1 nov. 1648 Jonker ***Willem van Boschuysen,*** ged. Haamstede 26 juli 1620, vaandrig in de comp. van kapt. Martinus de Ridder 1649, † na 17 maart 1665, zn. van Jonker ***Willem van Boschuysen,*** heer in Burgh, en zijn tweede echtgenote ***Catharina van Haemstede.***

Zie P. D. de Vos, De vroedschap van Zierikzee, blz. 48.

Mogelijk is Jonker *Willem* van *Boschuysen* (of zijn in 1649 geboren gelijknamige zoon) identiek met de naamgenoot, wiens lijk 22 september 16'78 van Middelburg naar elders werd vervoerd (zie De Kerkelijke rekeningen van Middelburg 1673-1689, door H. M. Kesteloo in Archief ... Zeeuwsch Genootschap 1911).

Uit dit huwelijk:

1. ***Willem van Boschuysen,*** ged. Liefkenshoek 15 aug. 1649.
2. ***Maria Catharina van Boschuysen,*** ged. Liefkenshoek 16 juni 1652.
3. ***Martinus van Boschuysen,*** ged. Liefkenshoek 20 sept. 1654.
4. ***Jacobus van Boschuysen,*** ged. Liefkenshoek 1 okt. 1656.

IIIb. ***Zsaac de Ridder,*** geb. te Lillo, burgemeester van Axel en Neuzen 1675, '76, '79 en '80, majoor van Neuzen, † na 11 jan. 1682, tr. Hoek 14 juli 1654 ***Catharina*** *Rassaert,* geb. te Tholen, † na 11 jan. 1682, dr. van ***Johan Rassaert,*** luit. der Inf. in Statendienst, en ***Johanna Dallens,*** en weduwe van ***Johan*** *Alessin,* koopman te Middelburg.

Uit dit huwelijk:

1. ***Abigaël de Ridder,*** volgt onder IVa.
2. ***Johan de Ridder,*** volgt onder IVb.
3. ***Johanna Sabina de Ridder,*** volgt onder IVc.
4. k i n d, † Neuzen 6 jan. 1667.
5. k i n d, † Neuzen 21 maart 1670.
6. k i n d, † Neuzen 28 juli 1670.

IVa. ***Abigaël de Ridder,*** geb. te Neuzen, tr. Zaamslag 17 febr. 1677 (ondertr. Neuzen 28 jan. 1677, attestatie om elders te trouwen Zierikzee 14 febr. 1677) Ds. ***Cornelis Bruynvisch,*** ged. Zierikzee 3 april 1653, Herv. predikant te Liefkenshoek 1680, emeritus 23 juli 1714, † Liefkenshoek in 1714, zn. van Ds. ***Cornelis Bruynvisch, Herv.*** predikant te Zierikzee, en ***Adriana de*** *Huybert.*

De Navorscher, jrg. 1889, blz. 442/443, en jrg. 1890, blz. 618. Men zie ook de genealogie *Bruynvisch* in de Verzameling P. D. de Vos, nr. 40, in het R.A. Zeeland.

Uit dit huwelijk:

1. ***Cornelis Bruynvisch,*** geb. in 1677, † jong.
2. ***Cornelis Bruynwisch,*** ged. Zierikzee 1 jan. 1679 (get. o.a.: d'Heer Isack de Ridder), † jong.
3. ***Catharina Bruynvisch,*** tr. Liefkenshoek 16 juni 1706 Ds. ***Hermanus van Essen, Herv.*** predikant te Ossendrecht en Woensdrecht sedert 1704, † in (na 16 jan.) 1717, zn. van Ds. ***Hermanus van Essen,*** Herv. predi-

kant, laatstelijk te Roosendaal, en zijn tweede echtgenote ***Petronella Brouwers;*** hij hertr. vóór 16 jan. 1717 ***Helena Deijts.***

4. ***Martinus Bruynvisch,*** † jong.
5. ***Cornelis Bruynvisch,*** geb. te Liefkenshoek, kapitein in het reg. van de Prins van Holstein, begr. Bergen op Zoom 16 febr. 1731, tr. Bergen op Zoom 28 jan. 1731 ***Elisabeth van Kaan,*** weduwe van ***Jacobus van Dijk.***
6. ***Zsaak Bruynvisch,*** ged. Liefkenshoek 11 jan. 1682 (get. o.a.: Cath. Rassaert, echtgen. van I. de Ridder), † jong.
7. ***Adriaan Bruynvisch,*** ged. Liefkenshoek 14 maart 1683.
8. ***Zsaak Bruynvisch,*** ged. Liefkenshoek 6 juli 1684 (get. o.a.: de vaandrig Joh. de Ridder).
9. ***Adriana Bruijnvisch,*** ged. Liefkenshoek 30 juni 1686 (get. o.a. Johanna Sabina de Ridder).
10. ***Cornelia Bruynvisch,*** ged. Liefkenshoek 24 april 1689 (get. o.a.: Johanna Sabina de Ridder), † jong.
11. ***Abigaël Bruynvisch,*** ged. Liefkenshoek 20 sept. 1691.
12. ***Cornelia Abigaël Bruynvisch,*** ged. Liefkenshoek 7 juni 1693 ('get. o.m. Johan de Ridder en Johanna Sabina de Ridder), tr. ***Balthasar Charles,*** schout en secretaris van Ossendrecht, bij brieven van de Raad van Brabant van 28 juni 1712 gelegitimeerde zoon van ***Melchior Charles,*** heer van Westkerke en in Merxem en Dambrugge, en ***Maria Schedders; hij*** hertr. Ossendrecht 7 juni 1728 ***Susanna de Kuijser,*** weduwe van *Walraven du Marchet.*

    Zie Tablettes du Brabant., tome 111, p. 340.

    Uit dit huwelijk sproot ***Melchior Cornelis Charles,*** ged. Ossendrecht 2 dec. 1714.
13. *Jan* ***Zsaak Bruynvisch,*** ged. Liefkenshoek 17 maart 1697 (get. o.m. Jacobus Engelse Verkouteren en Sabina de Ridder echtg. van Melchior Charles).

IVb. *Johan* ***de Ridder,*** geb. Neuzen 29 jan. 1658, luitenant-kolonel der Inf. in Statendienst, commandeur van Axel, † 9 april 1716, tr. 24 nov. 1700 (ondertr. Axel 31 okt. 1700) ***Elisabeth*** *Lammens,* geb. Axel 1 febr., ged. aldaar 5 febr. 1668, † 18 aug. 1709, dr. van ***Adriaen*** *Lammens,* burgemeester van Axel en Neuzen, ontvanger der Statenpenningen te Axel, en zijn eerste echtgenote ***Elisabeth de Bruyne.***

Voor de gegevens over het gezin de ***Ridder-Lammens*** zie de hs.-genealogie ***Lommens*** in de handschriftenverzameling (coll. Van Brucken Fock, nr. 10/14) van het Kon. Nederl. Genootsch. voor Geslacht- en Wapenkunde.

Uit dit huwelijk:

1. zoon, † 14 aug. 1701.
2. ***Catharina Elisabeth de Ridder,*** geb. Middelburg 14 sept. 1702, † Vlissingen 16 jan. 1723, begr. (Kleine K.), tr. Axel 18 juni 1720 ***Cornelis Evertsen,*** geb. Middelburg 4 okt., ged. aldaar (Nieuwe K.) 6 okt. 1690, luitenant-generaal der Inf. in Statendienst, commandeur van Walcheren, † 2 januari, begr. Vlissingen (Kleine K.) 8 januari 1773, zn. van *Herman* ***Evertsen,*** kolonel der Inf. in Statendienst, commandeur en majoor van Vlissingen, en ***Maria Wood;*** hij hertr. Zonnemaire 18 april 1726 ***Martha Cornelia Ockersse.***

Zie Nieuw Nederl. Biographisch Woordenboek V, kol. 183.

Uit dit huwelijk slechts één dochter: ***Maria Sara Evertsen,*** geb. Axel 1 maart 1721, † aldaar 7 okt. 1721.

3. ***Isaac Adriaan de Ridder,*** geb. 14 juni 1704, † 15 juni 1704.
4. ***Isaac Adriaan de Ridder,*** geb. ***28*** jan. 1706, † 21 mei 1706.
5. *Johanna* ***Adriana de Ridder,*** geb. 21 juni 1708, † 24 juni 1708.

IVc. ***Johanna Sabina de Ridder,*** geb. Neuzen 9 aug. 1665, † vóór 24 april 1717, tr. (ondertr. Liefkenshoek 31 mei 1694) ***Jacob Engelsz. Verkouteren,*** geb. in de St. Annapolder 12 okt. 1659, penningmeester van de Doel- en Keetenissepolder, † na 24 april 1717, zn. van ***Engel*** *Jacobsz.* ***Verkouteren,*** penningmeester van de Ct. Annapolder en van de Doel- en Keetenissepolder en ***Catharina Cornelisdr. de Hollander.***

Deze gegevens over het geslacht *Verkouteren* zijn grotendeels ontleend aan een hs. genealogie in de verzamelingen van het Kon. Nederl. Genootschap voor Geslacht- en Wapenkunde (nr. 83/5, Coll. Polvliet 1540).

Z.E. 5543 (Oud- en Nieuw-Vossemeer): 3 mei 1717 Mons. ***Jacobus*** *Engele* ***Vercouteren,*** ds voogd van zijn wezen, heeft voor Gedelegeerde Rechters te Lillo op 24 april 1717 gemachtigd de Heer *Cornelis Bruynvisch.*

Uit dit huwelijk:

1. ***Engel Verkouteren,*** ged. Liefkenshoek 16 jan. 1695, † jong.
2. ***Catharina Verkouteren,*** ged. Den Doel 16 dec. 1695, Vlissingen 14 juni 1761, tr. le Den Doel in 1712 *Johan* ***Verkouteren,*** geb. Den Doel in 1688, zn. van ***Jan*** *Cornelisz.* ***Verkouteren;*** tr. 2e Bergen op Zoom 14 sept. 1729 *Johan* ***Hendrik de la Houssaye,*** geb. te 's-Hertogenbosch, cadet in Statendienst.

    Uit het eerste huwelijk drie kinderen en verdere nakomelingschap.
3. ***Zsaac Verkouteren,*** ged. Liefkenshoek 11 mei 1698.
4. ***Engel Verkouteren,*** ged. Liefkenshoek 20 febr. 1699, † joag.
5. ***Christina Elisabeth Verkouteren,*** ged. Liefkenshoek 17 maart 1701.
6. *Jan* ***Verkouteren,*** ged. Liefkenshoek 4 okt. 1702.
7. ***Engel Verkouteren.*** ged. Liefkenshoek 5 jan. 1704.
8. *Johanna* ***Sabina Verkouteren,*** ged. Liefkenshoek 11 april 1705, tr. (ondertr. Liefkenshoek (?) 19 nov. 1729) ***Johannes Muggenbroek.***

IIIc. ***Adriana de Ridder,*** ged. Axel 1 april 1635, † 1 maart 1663, begr. te Scherpenisse (Kerk), tr. Liefkenshoek 19 febr. 1657 *Iman* ***de Wayer,*** heer van Maelstede, ged. Scherpenisse 19 okt. 1631, schepen 1656—'67 en weesmeester van Scherpenisse, dijkgraaf van de Dijkage van Scherpenisse en Westkerke, schepen (1680) en burgemeester van Hulst, schepen en burgemeester van Hulsterambacht, ingenieur der Fortificatiën en commissaris van de Monstering te Hulst (1689), directeur-generaal van 's Lands Zeewerken, dijkgraaf van de polder Hulst, † Hulst 24 mei 1701, zn. van *Pauwels Imansz.* ***de Wayer,*** schepen en armmeester van Scherpenisse, gezworene van

de Dijkage van Scherpenisse en Westkerke, en ***Digna Cornelisdr. van Campen,*** **en** weduwnaar van ***Catharina Adriaensdr. van der Haegen.***

Voor de hier opgenomen gegevens ***De Wayer*** **en *Hooft* moge o.m. worden verwezen** naar het Jaarboek **Centraal Bureau voor Genealogie, Deel 27 (1973), blz. 75 e.v. en de daar opgegeven bronnen.**

Het hierboven genoemde M a e 1 st e d e was niet de heerlijkheid bij het dorp Kapelle op Zuid-Beveland, doch was gelegen in Zeeuws-Vlaanderen dicht bij Hulsterambacht (zie Zelandia Illustrata 11, blz. 71).

Uit dit huwelijk:

1. *Dingna* ***de Wayer,*** ged. Scherpenisse 14 april 1658, † 17 mei 1658, begr. te Scherpenisse (Kerk).
2. ***Sabina de Wayer,*** ged. Scherpenisse 24 aug. 1659, † 6 okt. 1659, begr. Scherpenisse (Kerk).
3. ***Sabina de Wayer,*** ged. Scherpenisse 30 jan. 1661, † 25 aug. 1662, begr. te Liefkenshoek.
4. ***Adriana de Wayer,*** volgt onder IVd.

IVd. ***Adriana de Wayer,*** vrouwe van Maelstede, geb. Scherpenisse 22 febr., ged. aldaar 26 febr. 1662, † Hulst 15 febr., begr. aldaar (Koork. in de kapel van Maelstede) 21 febr. 1705, tr. 's-Gravenhage (Scheveningse K.) 26 juni 1690 Mr. *Jacob* ***Hooft,*** heer van Maelstede, geb. Amsterdam 23 febr., ged. aldaar (Noorderk.) 25 febr. 1657, stud. te Utrecht 1678, advocaat voor het Hof van Holland 1679, kanunnik van St. Marie te Utrecht, schepen 1703—'04, voorschepen 1708 en burgemeester 1709—'10 van Hulst, burgemeester van Hulsterambacht 1709—'10, dijkgraaf van de polder Hulst en Hulsterambacht, begr. Hulst (Koork.) 11 maart 1711, zn. van ***Johannes Hooft,*** koopman te Amsterdam, en ***Debora van Foreest,*** regentes van het Spin- en Nieuwe Werkhuis te Amsterdam.

Mr. *Jacob Hooft was* eigenaar van de buitenplaats „De Meeremin" onder Heemstede, die in 1712 door de voogden van zijn minderjarige kinderen werd verkocht.

Uit dit huwelijk:

1. ***Iman*** *Hooft,* geb. 's-Gravenhage 4 juli, ged. aldaar (Kloosterk.) 6 juli 1691, volontair regt. Hollandse Blauwe Gardes te voet, † (sneuvelt) bij het beleg van Rijssel tussen 12 aug. en 22 okt. 1703.
2. ***Johannes Hooft,*** heer van Maelstede, geb. Hulst 2 maart, ged. aldaar 4 maart 1693, vaandrig regt. Hollandse Blauwe Gardes te voet, later luitenant in Statendienst, begr. Utrecht (Regulierenk.) 5 juli 1720, tr. Heusden (Waalse K.) 9 dec. 1714 ***Elisabeth*** *Vatelet,* ged. Heusden 17 febr. 1692, † tussen 24 okt. 1720 en 1727, dr. van *Jean* ***Vafelef*** **en** *Jenneken Croes.*

   Uit dit huwelijk twee kinderen en nakomelingschap in de geslachten ***Hooft, Van der*** *Burch,* ***Van Doorn, Frijkenius, Bruyns, Huygens, Spanjaard,*** etc.
3. ***Debora Hooft,*** geb. en ged. Hulst 7 april 1694, † Heemstede 6 dec. 1701.
4. ***Sabina Elisabeth Hooft,*** ged. Bennebroek 8 okt. 1695, † Hulst 21 aug., begr. aldaar (Koork. in de kapel van Maelstede) 23 aug. 1701.
5. ***Adriana*** *Jacoba* ***Hooft,*** ged. Bennebroek 1 juni 1697, † Utrecht 27 sept., begr. aldaar (Buurk.) 2 okt. 1739, tr. Heusden 2 okt. 1715 ***Coenraad van*** *Rentzen,* ged. Heusden 5 dec. 1681, † aldaar in 1724, zn. van ***Hendrik Frederik van*** *Rentzen,* auditeur-fiscaal te Heusden, burgemeester, weesmeester en kerkmeester aldaar en ***Maria Crollius;*** tr. 2e Heusden 22 mei 1725 Mr. ***Gerhard Kaldenbach, geb.*** te Doesburg omstreeks 1704, advocaat voor het Hof van Utrecht, schepen en raad van Utrecht, † (oud 46 jaren) Utrecht 20 juli, begr. aldaar (Buurk.) 29 juli 1750, zn. van ***Gerhard*** *Hendrick* ***Kaldenbach,*** burgemeester van Doesburg, en ***Maria Elisabeth van der Nypoort;*** hij hertr. Utrecht (Jacobik.) 12 dec. 1741 *Cornelia* ***Geertruida Glas.***

   Uit het tweede huwelijk nakomelingen in de geslachten ***Kaldenbach, Verspyck.***
6. ***Jacob Hooft,*** geb. Hulst 9 juni, ged. aldaar 10 juni 1689, † Hulst 9 april 1706, begr. aldaar (Koork. in de kapel van Maelstede).
7. ***Debora Sabina Hooft,*** geb. 6 jan., ged. Bennebroek 7 jan. 1703, begr. Utrecht (Regulierenk.) 17 jan. 1732, tr. Utrecht (Catharijnek.) 21 nov. 1719 ***Johannes Nicolaas van Loon,*** ged. Utrecht (Buurk.) 4 maart 1677, kapitein der Inf. en ordinaris ingenieur in Statendienst, begr. Utrecht (Regulierenk.) 14 **mei** 1736, zn. van ***Abraham van Loon*** en ***Angelina van Hoboken.***

   Uit dit huwelijk nakomelingen in de geslachten ***Van Loon, Gobius, Van der Niepoort, Van*** *Rhijn,* ***Van der Burgh, De Bruyn,*** *Weerts,* ***Van*** *Zuylen* ***van Nievelt. De*** *Seijff,* ***Abbema, Rueb, Wagner,*** *Drijfhout* ***van*** *Hooff,* *Verster,* ***Romswinckel, Van Haersolte, Van Ranzow, Von*** *Jeetze,* ***Cramer, Schneither, Van Doorn,*** *Rau,* ***Van Hemert tot Dingshof, Copes van*** *Hasselt* ***(Abbema Copes van Hasselt),*** *Delprat,* ***Havelaar, Wentholt,*** *Welter,* ***Roukens, Baud, Van Wassenaer, Van*** *Gelein* ***Virtinga, De Brauw,*** *Barbas,* ***Van*** *Nagell, Schuurbeque Boeye, Sweerts de*** *Landas,* ***Storm de Grave, Van*** *Stolk,* ***Croockewit, Ledeboer,*** *Kolff, Wilkens,* etc.: tot deze nakomelingen behoren Mr. ***Theodoor Willem*** baron ***van*** *Zuylen* ***van Nievelt*** (1813—'81), president van de Algemene Rekenkamer, Mr. Dr. ***Johan van*** *Gelein* ***Virtinga (1874***—1945), raadsheer Hoge Raad der Nederlanden, en Jhr. Mr. ***Jacobus Schuurbeque Boeye*** (1891—1955), burgemeester van Zierikzee, en, door aanhuwelijking, Mr. ***Johan Weerfs*** (1769—1842), burgemeester van Arnhem, Jhr. *Eliza* ***Cornelis*** *Unico* ***van Doorn*** (1799—1882), minister van Financiën, commissaris des Konings in de Provincie Utrecht, Mr. ***Jacob*** *Rau* ***(van Garneren)*** (1799—1876), president van het Provinciaal Gerechtshof van Gelderland, Mr. *Jacob* ***Adriaan Nicolaas*** *Patijn* ***(1873-1961).*** minister van Buitenlandse Zaken, burgemeester van 's-Gravenhage en eerder burgemeester van Leeuwarden, en Jhr. Mr. Dr. ***Constant Johan Adriaan de Ranitz*** (geb. in 1908), oud-burgemeester van Utrecht.

IIId. ***Robberf de Ridder,*** ged. Axel 1 febr. 1637, vaandrig in Statendienst, † vóór 17 dec. 1667, tr. ***Cornelia Dallens,*** † vóór 17 dec. 1667, dr. van ***Johan Dallens,*** burgemeester, schepen en weesmeester van Tholen, rekenmeester

ter Generaliteitsrekenkamer wegens Zeeland, en *Susanna Liens.*

Z.E. 5752: 17 dec. 1667 ***Sobinu Jolyt,*** weduwe van wijlen de Heer ***Martinus de Ridder,*** in zijn leven kapitein en commandeur van het fort Liefkenshoek, als grootmoeder van het weeskind van haar zoon, de vendrig ***Robbert de Ridder,*** geprocreëerd bij Juffrouw ***Cornelia Dallens,*** beiden zaliger, machtigt de dijkgraaf Iman ***de Waeyer*** om met de rentmeester ***Jacques Dallens*** en de secretaris ***Nicolaes Dallens,*** als ooms en voogden van dat weeskind, etc.

Z.E. 5742: 8 aug. 1687 Juffr. ***Sabina de Ridder,*** nagelaten wees van de vendrig ***Robert de Ridder.***

Uit dit huwelijk:

Sabina de Ridder, † na 28 jan. 1720, tr. Poortvliet 24 sept. 1690 *Melchior Charles,* heer van Westkerke en in Merxem en Dambrugge, woonde in 1712 te Ossendrecht, † na 28 jan. 1720, zn. van *Mathias Charles,* schepen van Antwerpen, en *Elisabeth van den Brouck,* en weduwnaar van *Sebastienne Marie van Eeckeren.*

Zie Tablettes du Brabant, tome 111, p. 338

28 maart 1698 wordt d'heer ***Melchior Charles*** met belijdenis aangenomen als lidmaat van de Herv. Gemeente te Ossendrecht.

R.A. Noord-Brabant, Ossendrecht r.a. 18: 19 mei 1714 ***Melchior Charles*** geeft opdracht tot verkoop van het 5/8 gedeelte van de heerlijkheid Westkerke, hem aangekomen bij de dood van zijn broeder ***Balthaxar Charles.***

Sabina de Ridder, huisvrouw van d'heer ***Melchior Charles,*** is nog getuige bij een doop te Ossendrecht op 28 jan. 1720.

IIIe. *Frederik de Ridder,* tr. *Maria Claudon.*

Onderstaande gegevens zijn ontleend aan aantekeningen uit de doopboeken te Middelburg in het Archief Macaré, berustende bij het Kon. Ned. Genootschap voor Geslacht- en Wapenkunde.

Uit dit huwelijk:

1. *Jacobus de Ridder,* ged. Middelburg 7 juli 1666 ('get.: Jacob Claudon, Juffr. Sabina Jolyt).
2. *Sabyna de Ridder,* ged. Middelburg 3 jan. 1668 (get.: Hr. Isaac de Ridder, Martyn Thomas, Elisabeth Thomas).

Bijlage C: Grindet.

P. J. Rethaan Macaré vermeldt in zijn handschrift, getiteld Wapenborden ... in de kerken van de voormalige Provincie Zeeland, berustende in de handschriftenverzameling van het Kon. Nederl. Genootschap voor Geslacht- en Wapenkunde, in het tweede deel onder nr. 119 van de wapenborden in de Grote of St. Jacobskerk te Vlissingen een wapenbord voor de schout bij nacht van Zeeland *Hermanus Grindet* (hieronder in het Aanhangsel bij deze Bijlage vermeld onder 111), waarop voorkomt het volgende mans- w a p e n *Grindet:* in groen een gouden korenschoof met in het schildhoofd drie gouden bellen, met de vermelding „Obiit 29 maart 1746"; onder nr. 119* beschrijft het handschrift als aanwezig in dezelfde kerk een bord met hetzelfde manswapen voor *Philip* Grindet, „Obiit 18 October 1620". Het is duidelijk, dat het hier gaat om leden van één geslacht, waartoe zowel de echtgenoot van *Maeyke Jacobsdr.,* als de schout bij nacht van Zeeland *Hermanus Grindet* behoorde. Hoe de onderlinge samenhang was, is ons niet bekend geworden: in een Aanhangsel bij deze Bijlage vermelden wij, wat ons over de te Vlissingen gevestigde tak bekend werd.

I. *Philips Philipsz. Grindet,* geb. te Brussel, schoenmaker te Tholen, † na 19 jan. 1619, tr. Vlissingen 23 dec. 1600 *Geertruyd Jansdr. van Sevenhoven,* geb. te Bergen op Zoom, † vóór 10 april 1610; tr. 2e vóór 9 januari 16 11 *Maeyke Jacobsdr.,* geb. te Poortvliet, begr. Tholen 12 juli 1640, dr. van *Jacob Huybrechtsz.,* bakker, tapper en impostmr. te Poortvliet, en zijn tweede echtgenote *Margriete Jacobsdr.;* zij hertr. le omstreeks 1625 *Matthijs Willemsz.* en 2e Tholen 3 mei 1628 *Johan Veijser* (zie nader dit Hoofdstuk en de Bijlage A onder 1, 3 en Hoofdstuk 111 onder Gen. 1).

G.A. Tholen, Weesb. nr. 4, f. 195 en 330: 10 april 1610 worden beëdigd de voogden van de vier wezen van wijlen ***Geertruyt Jansdr. van Sevenhoven,*** daar de vader van is ***Philips Grindet,*** ook genoemd ***Philips*** „de schoenmaker"; de kinderen zijn genaamd: ***Abraham, Susanna, Adriaen*** en ***Maeyken;*** blijkens de „uitkoop" van 9 januari 1611 is de vader reeds hertrouwd; 15 mei 1632 dechargeert ***Susanna Philipsdr. Grindet,*** mede last hebbende van haar broeder ***Adriaen Philipsz. Grindet,*** volgens procuratie gepasseerd voor de notaris Evert Cornelisz. te Vlissingen d.d. 5 mei 1632, de sergeant ***Veyser,*** als getrouwd hebbende ***Maycke Jacobsdr., we***duwe van haar vader ***Philips Grindeth.***

Z.E. 5179 (Tholen), f. 82 vso.: 6 dec. 1632 ***Steven van Loon,*** gehuwd met ***Susanna Grindets,*** en ***Adriaen Grindet*** bekennen betaald te zijn door ***Jan Veyser*** van hetgeen hun competeert van goed van hun vader en moeder zalieer „met belofte aan de vz. ***Veyser*** als getrout hebbende de w(eduwe) van haeren vader za(liger)" etc.

G.A. Tholen, Weesb. nr. 5, f. LXII: 19 jan. 1619 ***Philips Grindet*** toeziend voogd van het kind van Lambregt Aerts en wijlen Claesken Commers.

De weduwe ***Philips Grindet*** wordt op 9 febr. 1624 als eigenares van een huis te Tholen vermeld (Z.E. 5221). Het is verleidelijk om in haar man de ***Philip Grindet*** te zien, die blijkens de inleiding van deze bijlage op 18 oktober 1620 overleed en voor wie een wapenbord in de Grote of St. Jacobskerk te Vlissingen werd opgehangen. In de Weeskamerregisters van Tholen komen zijn wezen niet voor.

Uit het eerste huwelijk:

1. *Abraham Grindet,* † vóór 6 dec. 1632.
2. *Susanna Grindet,* geb. te Tholen, tr. le *Steven van Loon,* † na 6 dec. 1632; tr. 2e (ondertr. Vlissingen 12 jan. 1636) *Adriaen Sybrantsen,* geb. te Oud-Beijerland, „varende man", weduwnaar van *Francijntje Joris.*
3. *Adriaen Grindet,* geb. te Tholen, soldaat onder kap. Serooskerke (1633). tr. Axel 8 mei 1633 *Betgen Wilders,* geb. te Arnhem.
4. *Maeyken Grindet,* † vóór 6 dec. 1632.

Uit het tweede huwelijk:

5. *Janneke Grindet,* volgt IIa.
6. *Margaretha Grindet,* volgt IIb.
7. *Philips Grindet,* tr. *Gratia ...,* beiden nog in leven 29 dec. 1647 (als zij getuige is bij een kind uit het echtpaar *van Raphels-Veyser,* vermeld in Hoofdstuk 111 onder Generatie 111, 1, 1).

IIa. *Janneke Grindet,* wordt, komende van het fort St. Anna met attestatie van Ds. Bake, lidmaat Herv. Gemeente te Ossendrecht 11 april 1659 en woont alsdan op het fort Hoogerwerf, † na 23 dec. 1667, tr. le vóór 1640 *Huy-*

brecht Notinck, sergeant op het fort Hoogerwerf; tr. 2e *Jan Meertensz.;* tr. 3e Ossendrecht 6 sept. 1665 *Rochus Danielssen,* geb. te Gastel, weduwnaar (gehuwd Ossendrecht 10 okt. 1655) van *Mayken Pieters.*

Uit het eerste huwelijk:

1. *Maria Nofinck,* volgt IIIa.
2. *Jan Notinck,* volgt IIIb.
3. *Sytgen Notinck,* geb. op het fort Hoogerwerf, tr. op het fort Hoogerwerf (ondertr. Ossendrecht 11 juni 1667) *Lieven Hermansz.,* geb. in Vlaanderen, soldaat onder de Heer Badous op Hoogerwerf, † na 15 mei 1678 (laat dan nog een kind dopen); hij hertr. Woensdrecht 19 april 1671 *Anneken Cornelisdr. Kerckhoven.*
4. *Huybrecht Nofinck,* ged. Ossendrecht 7 maart 1655 (get.: Jan Reyser, Joris Vos, Jan Verbeeck, Henderick Bartels, Catharina Beecker, Geertgen Severijns, Cornelia Lemsen), † na 23 okt. 1672.

IIIa. *Maria Notinck (Notfingh),* geb. te Liefkenshoek, tr. le Woensdrecht 28 april 1658 *Gerhard Janssen,* geb. te Bergen op Zoom, soldaat onder kap. Veijser, † vóór 13 mei 1670; tr. 2e Ossendrecht 26 mei 1670 *Jan Engelen,* geb. te Steenbergen, soldaat onder de commandeur Ad. Badoux op Hoogerwerf.

R.A. Noordbrabant, r.a. Ossendrecht 15: 13 mei 16'70 Maria *Nottingcx,* geass. door *Jannis Engelen,* haar gekoren voogd en bruidegom, en *Seger* Janssen en *Jannis Nottingh,* als voogd resp. toez. voogd van de drie onmondige wezen uit haar huwelijk met *Geraert* Janssen, met name: *Johannes, Philips* en *Huybrecht;* de moeder zal ieder der kinderen tien car. gulden uitkeren.

Uit het eerste huwelijk:

1. *Joannes Gerardsz.,* ged. Ossendrecht 8 dec. 1658 (get.: Philip Janss, Jan Mertens, Maria Vijsers, Christiaen Engels (= Engelbergh ?)), † na 13 mei 1670.
2. *Huybrechf Gerardsz.,* ged. Woensdrecht (zie doopb. Ossendrecht) 3 okt. 1660 (get.: Christiaen Ingelbergh, Joris van Losvelt, Cornelia Lems, Margariet Verbeeck, Cataleyn Beeckers), † vóór 13 mei 1670.
3. *Huybrecht Gerardsz.,* ged. Ossendrecht 14 jan. 1663 (get.: Seger Janssen, Johannes Notingh, Seytgen Notingh, Petronel van Rafels, Leysbeth Willems), † vóór 13 mei 1670.
4. *Philip Gerardsz.,* ged. Ossendrecht 9 aug. 1665 (get.: Cornelis Jansen, Sijtgen Notings, Maria van Losvelt), † na 13 mei 1670.
5. *Huybrecht Gerardsz.,* ged. Ossendrecht 23 dec. 1667 (get.: Lieven Hermanssen, Janneke Philips, Bayken Bernaerts), † na 13 mei 1670.

Uit het tweede huwelijk:

6. *Engel Jansz.,* ged. Ossendrecht 30 maart 1671 (get.: Aert Notens, Huybrecht Notens, Maria Fabricius) .
7. *Engel Jansz.,* ged. Ossendrecht 23 okt. 1672 (get.: Hr. Roelant Heckaert, schout alhier, Huybrecht Huybrechtsz. Notens, Maria ...).

IIIb. *Jan No(t)tinck* (ook wel *Notthinx van de Stelle),* soldaat op het fort Hoogerwerf (1665, 1671), adelborst onder de comp. van de kap. Famars in het regt. van de Heer van Hofwegen (1678) (G.A. Bergen op Zoom R 418 II d.d. 16 juni 1678). tr. Woensdrecht 25 jan. 1665 *Bayken Bernaerts.*

Uit dit huwelijk:

1. *Huybrechtge Notinck,* ged. Osendrecht („van Hogerwerf") 6 febr. 1667(get.: Augustinus Nuytens, Lieven Hermans, Catharina Beeckers, Mayken Bernaerts).
2. *Johannes Notinck,* ged. Woensdrecht (zie doopb. Ossendrecht) 24 mei 1671 (get.: Adam Haan, Pieter Govers Kas, Anneke Kerckhoven).
3. *Johanna Notinck,* ged. Ossendrecht 24 dec. 1673 (get.: Jonker Willem van Bremt, Pieter Pietersz. Vermeulen, Juffr. Margarita Wielants, Juffr. Catharina Beeckers).
4. *Johanna Notinck,* ged. Woensdrecht (zie doopb. Ossendrecht) 5 april 1676 (get.: Adriaen Eyttels, Crijn Stoffels, Mayke Jansen, Janneken Janssen).
5. *Sijtge Notinck,* ged. Woensdrecht (zie doopb. Ossendrecht) 12 maart 1679 (get.: Pieter Hendricksen Fiers, Eyckje Brootmans).
6. *Bernardus Notthinx van de Stelle,* ged. Ossendrecht 8 juni 1681 (get.: Jan de Witte, Prijntje Jans Struyck).

IIb. *Margaretha Grindef,* tr. le in of vóór 1647 *Joris van Loosvelt,* „arbeijder" en poorter te Bergen op Zoom (1649) „straetwaegenman" of „carman" (1668), † na 15 maart 1668; tr. 2e Bergen op Zoom 15 jan. 1675 *Leendert Fornars,* uit het Land van Luik, soldaat onder kap. van Dongen, weduwnaar van N.N.

Gem. Arch. Bergen op Zoom, not. 684: 24 maart 1649 *Joris van Loosvelt* is „arbeyder" en poorter aldaar.

G.A. Bergen op Zoom R 417 15 maart 1668: *Joris van Loosvelt* wordt vermeld onder de „carluijden", die zijn geprest tot vervoer naar Breda met karren en paarden.

Uit het eerste huwelijk:

Maria van Loosvelt, tr. le *Jan Robbertsen;* tr. 2e Bergen op Zoom 20 maart 1671 *Pieter Cornelisz.,* geb. te Oisterwijk, soldaat in de comp. van kap. van Nisse.

Bij de ondertrouw van *Maria Jorissen van Loosvelt,* weduwe van Jan *Robbertsen,* te Bergen op Zoom 4 maart 1671 staat vermeld: „de bruydt heeft bewijs gedaen aen haer kindt, doch alleen voor notaris en getuygen, doch sal oock noch toonen blijck, dat sulcx geschiet sal sijn voor de weeskamer".

Uit het eerste huwelijk een in 1671 nog minderjarig kind.

Aanhangsel:

Het onderstaande fragment kon worden samenggesteld omdat Rethaan Macaré in zijn voormelde handschrift bij het wapenbord van *Hermanus Grindet* de namen van diens ouders vermeldt. Deze gegevens konden worden aangevuld door het testament van zijn zuster *Adriana Grindet* (II, 3), tussen 1735 en 1738 verleden voor notaris L. de Fouw te Goes (ZE. 2261) , waarin zij als haar alstoen in leven zijnde broeders noemt de schout bij nacht *Hermanus Grindet* en *Samuel Grindet* te Middelburg.

1. *Samuel Grindet,* geb. te Vlissingen, tr. le (ondertr. Vlissingen 5 maart 1622) *Lysbeth Goddaerf,* geb. te Vlissingen; tr. 2e (ondertr. Vlissingen 3 juni 1634) *Adriaentje van Voren,* geb. te Vlissingen, † na 10 okt. 1656.

Uit het tweede huwelijk:

1. *Cathalijntje* ***Grindet,*** geb. te Vlissingen, woonde bij haar huwelijk „achter de kerk" aldaar, tr. Vlissingen 10 okt. 1656 ***Pieter*** *Thijssen,* geb. te Veere, „varende man".
2. ***Jan,*** volgt 11.
3. ***Apollonia Grindet,*** geb. te Vlissingen, tr. (ondertr. aldaar 16 dec. 1679) ***Joost Banckert,*** geb. te Vlissingen, „varende man".

   Hij is waarschijnlijk identiek met de gelijknamige zoon van de kap. ter zee Johan ***Banckert*** en ***Jannetje Hannot*** (of ***Annot***); zie Jhr. Mr. J. C. de Jonge, Geschiedenis van het Nederlandsche Zeewezen 1, blz. 456 (3e uitg., Zwolle 1869).

II. ***Jan Grindet,*** waarschijnlijk degeen die in 1672 genoemd wordt als „prins" van de rederijkerskamer „De Blaeu Acolije" te Vlissingen, tr. ***Geertruyt*** *Olst.*

Zie P. J. Meertens, letterkundig leven in Zeeland etc. (Amsterdam 1943), blz. 97.

Uit dit huwelijk:

1. ***Hermanus,*** volgt 111.
2. ***Samuel Grindet,*** woonde Middelburg.
3. ***Adriana Grindet,*** geb. te Vlissingen, begr. Goes in 1738, tr. le ***Cornelis Keuvelaer:*** tr. 2e (ondertr. Vlissingen 11 mei 1691) ***Noe Chateau,*** geb. te Vlissingen, „varende man"; tr. 3e Goes 27 aug. 1731 *Gilliam Algoet,* woont dan, evenals de bruid, „int Manhuijs" aldaar, weduwnaar van ***Laurentia de Vos.***

111. ***Hermanus Grindet,*** geb. te Vlissingen, schout bij nacht van Zeeland, † 29 maart 1746, begr. te Vlissingen, tr. Middelburg 30 dec. 1704 ***Aletta van*** *Rijckegem,* geb. te Haarlem, dr. van Ds. *Gillis* ***van Rijckegem. Herv.*** predikant te Ritthem, en ***Rachel Bird.***

Uit dit huwelijk:

Johanna Grindet, geb. te Vlissingen, † (recht begr. betaald 's-Gravenhage 21 juli) 1741, tr. te Vlissingen (ondertr. Vlissingen 31 mei en 's-Gravenhage 1 juni 1738) Mr. ***Pieter*** *Pielat,* geb. te Berlicum in 1713, jur. student te Leiden 12 maart 1735, advocaat voor het Hof van Holland, rentmeester van de Exploiten van het Hof van Holland 1743, commissaris van de Raad van de Prins van Oranje, commissaris van het Klein Zegel van Holland, zn. van Ds. ***Louis Timon*** *Pielat,* ***Herv.*** predikant te 's-Gravenhage, en ***Aleida Adriana Vernatti.***

Bijlage D: Van Raphels.

Eerst omstreeks het midden van de 17de eeuw komen leden van dit geslacht met de familienaam ***Van*** *Raphels* voor. De ons oudst bekende stamvader was ***Wouter Adriaensz.,*** lakenkoper (ZE. 5698, f. 110 vso), die als kleermaker te Poortvliet met zijn echtgenote *Fransijnken* op 26 januari 1595 (ZE. 5632) aldaar mutueel testeerde, waarbij de langstlevende der echtelieden de verplichting opgelegd kreeg de kinderen tot hun meerderjarigheid te onderhouden en „dezelve laten ter schole gaen en een ambacht leeren naer yders bequaemheyt". Op 16 aug. 1603 (ZE. 5635) sloot hij huwelijkse voorwaarden met *Lijsken* ***Heyndricxdr.,*** weduwe van ***Willem*** *Quintijns;* zij wordt onder de naam ***Lijske Hendrick Jansdr.,***

geboortig van Heukelum, nog als zijn echtgenote vermeld in een akte van 2 nov. 1605 (Z.E. 5635).

Door een Poortvlietse acte van 12 april 1604 (Z.E. 5653) waarin ***Cornelis Mertsz. Vis,*** als echtgenoot van *Christijntje* ***Pieter Rogmansdr.*** en uit naam van *Susanna* ***Rogmansdr.,*** erkent ontvangen te hebben van ***Wouter Adriaensz., zijn*** „schoonvader", de helft van de uitkoop van zijn voorzegde huisvrouws moederlijke successie — wordt aannemelijk dat ***Wouter Adriaensz.*** in een eerder huwelijk gehuwd was geweest met de weduwe van ***Pieter*** *Rogman.*

Wouter Adriaensz. had uit zijn eerste huwelijk drie zonen, zoals kan blijken uit een Poortvlietse acte van 3 dec. 1614 (Z.E. 5636): zij waren: ***Adriaen Woutersz.,*** † na 3 dec. 1614; ***Cornelis Woutersz.,*** op wie wij hieronder terugkomen, en ***David Woutersz.,*** die daarna onder 1 volgt met zijn nakomelingen.

Cornelis Woutersz. was kleermaker (Z.E. 5635, d.d. 13 febr. 1605). armmeester te Poortvliet (Z.E. 5636 d.d. 14 juni 1614) en pachter van de Grote Impost over de stad Tholen (Z.E. 5636, d.d. 31 dec. 1614) en † vóór 23 april 1638 (Z.E. 5752). Uit zijn eerste huwelijk met ***Tanneke*** *Boudewijns,* die op 4 sept. 1613 reeds overleden was (Z.E. 5636). had hij twee dochters t.w. ***Tanneken*** en ***Francijnken,*** die beiden op 21 nov. 1613 (Z.E. 5636) nogminderjarig en in leven waren. Bij zijn overlijden liet ***Cornelis Woutersz.*** — kennelijk uit een later huwelijk — twee dochters achter als erfgenamen, t.w. *Engelken* ***Cornelisdr,*** in 1639 reeds gehuwd met *Bartel Marinusz.* ***Caboort,*** en ***Pieternella Cornelisdr.,*** welke laatste toen nog minderjarig was en stond onder de voogdij van haar oom ***David Woutersz.*** (Z.E. 5638, d.d. 25 mei 1639 en 2 febr. 1640).

Bovengenoemde dochter *Francijnken* ***Cornelisdr.,*** geboren uit het eerste huwelijk van ***Cornelis Woutersz.,*** testeerde te Scherpenisse op 20 januari 1638 (Z.E. 5752) als *Francijntgen* ***Cornelis Wouterszdr.,*** jongedochter te Scherpenisse: zij noemt in dat testament haar halve zusters *Ingelke* ***Cornelisdr.*** en ***Petronella Cornelisdr.,*** alsmede haar vader ***Cornelis*** *Woutersz.* Als op 23 april 1638 (Z.E. 5752) te Scherpenisse deze beide dochters uit het tweede huwelijk compareren met haar echtgenoot *Bartel* ***Caboort,*** respectievelijk haar voogd ***David Woutersz.,*** dan blijkt ***Cornelis Woutersz.*** te zijn overleden en is er sprake van een paaybrief, verleden op 9 aug. 1597 door ***Hendrick Govertsz.,*** „voorzaat" van ***Cornelis Woutersz.*** zaliger.

Voornoemde *Engelken* ***Cornelisdr.,*** geb. te Scherpenisse, tr. le (ondertr. St. Maartensdijk 10 april 1632) *Bartel* ***Caboort,*** geb. te St. Maartensdijk, zn. van ***Marinus Caboort*** en *Maryken Bartels,* en weduwnaar van ***Catelijntie Hendricks;*** zij tr. 2e (ondertr. St. Maartensdijk 19 januari 1647) ***Willem Adriaensz. van Meeuwen.*** geboren te Moordrecht en bij zijn huwelijk aldaar woonachtig. Uit haar eerste huwelijk werd op 29 januari 1645 te St. Maartensdijk een dochter ***Maria Caboort*** gedoopt.

1. ***David Woutersz. van*** *Raphels* (zoon van ***Wouter Adriaensz.,*** lakenkoper en kleermaker te Poortvliet, en diens eerste echtgenote *Fransijnken* ...), geb. omstr. 1584, landbouwer, schepen 1624—'26 en armmr. (1624) van Poortvliet, impostmeester aldaar, † vóór 21 maart 1643, tr. le (huwel. voorwaarden voor schepenen van Poortvliet 16 april 1605) ***Maeyken Cornelisdr. Keuyte,*** † kinderloos vóór 2 juli 1611: tr. 2e vóór 9 maart 1612 ***Petronella (Piertgen) Andriesdr. Vlaminck,*** † tussen 14 juli 1655 en 13 juli 1657, dr. van ***Andries*** *Thonisz.*

Vlaminck en zijn tweede echtgenote ... ***Fransdr. Block*** (zie Bijlage E (Vlaminck) onder IIa, 1).

Z.E. 5635 (Poortvliet): 17 juni 1602 ***Davidt Wouters,*** oud omtrent 18 jaren, ziek naar lichaam, testeert; erfgenaam is zijn vader ***Wouter Adriaensz.*** onder conditie dat hij aan de broeders van de testateur elk één schelling vlaams zal geven voor hun successie.

Idem:: ***16*** april 1605 huwelijkse voorwaarden tussen ***David Woutersx.*** en ***Maeyken Cornelisdr. Keuyte.***

Z.E. ***5636*** (Poortvliet): 2 juli 1611 de erfgenamen van wijlen ***Mayken*** Cornelisdr. ***Keuyte*** dragen haar boedel op aan haar weduwnaar ***Davidt Woutersx.***

Z.E. ***5685*** (Poortvliet) : 20 april 1626 ***David Woutersx.,*** impostmeester over Vosmaer van de Grote Impost en de impost op de tonne tot last van de tappers.

Idem: 18 juni 1629 ***David Woutersx.,*** landman.

Idem: 26 okt. 1632 ***David Woutersx.,*** oud-wethouder alhier, oud omtrent XLVII jaren.

Z.E. 5603 (Poortvliet): 9 dec. 1637 ***Davit Wouters,*** impostmeester van de hoornbeesten, 't bezaaide land en de zoutimpost.

Idem: 13 april 1639 ***Davit Wouters,*** gewezen impostmeester van bezaaide landen en hoornbeesten van de voorleden zomer.

Z.E. 5604 (Poortvliet): 21 maart 1643 het sterfhuis van ***Davit Wouters.***

Z.E. ***5606*** (Poortvliet): 14 juli 1655 ***Wouter*** van ***Ravels van wege*** zijn moeder ***Piertge Andriesdr. Vlaminck,*** weduwe van ***Davit Woutersx. van Ravels.***

Idem: 13 juli 1657 het sterfhuis van ***Piertge Andries.***

Uit het tweede huwelijk:

1. ***Maria van Raphels,*** volgt IIa.
2. ***Wouter van Raphels*** (1620—1658), tr. ***Maria Veijser; zie voor*** hen en hun nakomelingen Hoofdstuk III onder Generatie III.
3. *Catelina* ***van Raphels,*** † kinderloos tussen 20 april 1649 en 4 sept. 1658.

   Z.E. 5639 (Poortvliet), f. 86: 20 april 1649 ***Anthonis Cornelisz. Rolle*** en *Barent* ***Daemsx.*** *Beijerlander,* als gemachtigden van *Piertgen* ***Andriesdr.,*** weduwe van *Davit* ***Woutersx.,*** voor de helft, en voorn. ***Anthoni Rolle*** en *Barent Beijerlander* voor zich zelve en als gemachtigden van ***Catharina van Ravels*** en ***Janneken van*** *Ravels,* elk van hen voor 1/5 in de andere helft, en ***Wouter van Ravels,*** ook voor zodanig 1/5, allen erfgenamen in de boedel van ***Davit*** *Woutersz.* van ***Ravels,*** transporteren.

4. *Janneke* ***van*** *Raphels,* † na ***2*** mei 1662.

   G.A. Bergen op Zoom, not. 134: nots. Hier. de Rouck 4 sept. 1658. Janneken ***Davidts van. Ravels,*** wonend te Poortvliet, testeert en noemt haar twee zusters, t.w. ***Maeyken Davidts van Ravels,*** weduwe van ***Anthonie Rolle, en Francijntje van Ravels,*** echtgenote van ***Barent Damese*** *Beijerlander,* alsmede de kinderen van wijlen haar broeder ***Wouter van Ravels*** en ***Maria Veijsers.***

5. *Francijntje* ***van*** *Raphels,* volgt IIb.

IIa. ***Maria van*** *Raphels,* geb. te Poortvliet, † tussen 23 maart 1675 en 6 jan. 1676, tr. Poortvliet in (na 22 mei) 1638 ***Anthony Cornelisz. Rolle,*** geb. te Tholen, schepen van Tholen 1653—'57, † tussen 4 juli 1657 en 11 april 1658, zn. van ***Cornelis Michielsz. Rolle*** en zijn tweede echtgenote ***Adriaenke*** *Jacobsdr.* (zie Bijlage A onder IIa, 3).

Aantekeningen, opgetekend uit het Notitieboek van Ds. Burs en Ds. Daniel van Middelhoven (predikanten te Tholen), in de verzamelingen van het Centraal Bureau voor Genealogie: 1638 (na 22 mei) „tot Poortvliet ondertr., gegeven attestatie om tot Poortvliet te trouwen: ***Antoni Cornelisz Rolle,*** van Tholen, j. g., met ***Maike Servaes*** (kennelijk een verkeerde lezing van: ***Davits*** of ***Ravels), j.*** d. van Poortvliet, daer woonachtig".

Z.E. 5179 (Tholen), f. 174: 4 juli 1657 ***Anthony Rolle*** treedt nog als schepen van Tholen op.

Idem, f. 180: 11 april 1658 de weduwe van de schepen ***Anthony Rolle.***

Z.E. ***5505*** (Oud- en Nieuw-Vossemeer) f. 23 vso.: 23 maart 1675 ***Maria Davidts,*** weduwe van ***Antoni Rolle,*** met haar gekoren voogd Geert de Coninck, transporteert een stuk land te Oud-Vossemeer aan haar schoonzoon Cornelis ***Betsman,*** penningmeester van Tholen.

Idem: 6 januari 1676 ***Cornelis Betsman*** voor zichzelf en voor de verdere erfgenamen van ***Maria Davydts,*** weduwe van ***Anthony Rolle.***

Uit dit huwelijk (één kind werd begr. Tholen 4 febr. 1647):

1. ***Adriana Rolle,*** volgt IIIa.
2. ***Cornelis Rolle,*** volgt IIIb.
3. ***David Rolle,*** volgt IIIc.
4. ***Andries Rolle,*** ged. Tholen 21 juni 1645, † jong.
5. ***Piefernelleke Rolle,*** ged. Tholen 18 sept. 1647, † jong.
6. ***Maria Rolle,*** volgt onder IIId.
7. ***Pieternella Rolle,*** ged. Tholen 6 maart 1652, † jong.
8. ***Anna Rolle,*** volgt IIIe.
9. ***Cafharina Rolle,*** volgt IIIf.

IIIa. ***Adriana Rolle,*** geb. te Tholen, tr. Tholen 31 aug. 1661 ***Johannes Radaeus,*** geb. Goedereede 20 nav. 1638, extraord. klerk ter Griffie der Admiraliteit van Zeeland 1658, kamerbewaarder en deurwaarder der Admiraliteit van Zeeland 1661-1712, ontvanger voor de Prins van Oranje, als admiraal-generaal, van de decima van de opgebrachte prijzen, zo van Engelse als Franse schepen 1672, commissaris en equipagemeester van de Admiraliteit van Amstendam over haar, in Zeeland invallende schepen van oonlog 1689—'95, griffier Grafelijkheidsmunt van Zeeland 1696-1712, diaken 1675, 1701, en ouderling 1709 der Hervormde Gemeente te Middelburg, † Middelburg 3 sept. 1712, begr. aldaar (Oude K.), zn. van Ds. ***Daniël Radaeus,*** Herv. predikant te Ouddorp, en ***Maria de Courf;*** hij hertr. Middelburg 14 aug. 1669 ***Anna*** *Wilhelmy.*

De gegevens over het echtpaar ***Radaeus-Rolle*** en afstammelingen zijn ontleend aan een parenteel ***Rcdaeus*** in het fam. archief Macaré (Kon. Ned. Genootschap voor Geslacht- en Wapenkunde).

Uit dit huwelijk:

1. ***Maria Radaeus,*** geb. 25 okt. 1663, † jong.
2. ***Willem Radaeus,*** geb. Middelburg 6 jan. 1665, theol. student te Leiden 1684, † 6 okt. 1685.
3. *Anthonia* ***Radaeus,*** volgt IVa.

IVa. ***Anfhonia Radaeus,*** geb. 13 juli 1666, † 18 febr. 1729, begr. Middelburg (Oude K.), tr. 22 febr. 1691 ***Jacob Eoerfsen,*** ged. Middelburg 17 juli 1650, † Middelburg 25 okt. 1717, begr. aldaar (Oude K.), zn. van ***Jacob Everfsen,*** chirurgijn, stadschirurgijn, chirurgijn van de Oost-Indische Comp. en van de West-Indische Comp. en van het Gasthuis te Middelburg, deken van het Chirurgijnsgilde aldaar, en zijn tweede echtgenote ***Maria Rembrechf,*** en weduwnaar van *Susanna* ***Boeckholf.***

Uit dit huwelijk:

1. ***Johannes Euerfsen,*** geb. 19 febr. 1692, † in 1694.
2. ***Anna Maria Eoertsen,*** geb. 23 april 1693, † in 1694.

3. ***Adriana Evertsen,*** geb. Middelburg 4 juli 1695, tr. 1e Middelburg 17 okt. 1714 *Isaac Pauwelsen,* † Middelburg 4 dec. 1714; tr. 2e Middelburg 26 febr. 1716 Jacob ***Munnink,*** geb. te Middelburg, † aldaar 16 juni 1723, zn. van ***Jacob Munnink,*** wijnkoper te Middelburg, en ***Susanna van der Poelen.***

   Uit het tweede huwelijk zes dochters en één zoon: nakomelingen in de geslachten ***Munnink, De Rapper.***

4. ***Johannes Evertsen,*** geb. 16 febr. 1698, notaris te Middelburg 1719—'65, procureur van de Admiraliteit van Zeeland, † kinderloos, tr. Middelburg 18 dec. 1720 ***Maria Dobbelaar,*** † Middelburg 3 nov. 1746.

5. *Daniel* ***Evertsen,*** geb. 17 febr. 1700, onderkoopman der O.I. Comp., ging om emplooi naar Ceylon 1726, † ongehuwd Batavia in 1735.

IIIb. ***Cornelis Rolle,*** geb. te Tholen, schepen van Poortvliet (1670, '72, '74), penningmeester van de Dijkage van Poortvliet, † tussen 19 mei 1677 en 3 sept. 1678, tr. Tholen 13 mei 1665 *Cornelia* ***Jansdr.,*** geb. te Tholen, † tussen 29 febr. 1668 en 29 april 1674.

Z.E. 5652: 29 april 1674 Cornelia ***Rolle,*** schepen van Poortvliet, vader van de minderjarige *Maria* ***Rolle,*** geprocreëerd bij ***Cornelia*** Jans, zijn gewezen vrouw. Zij hebben gezamenlijk getesteerd voor notaris Govert de With te Dordrecht 29 febr. 1668; zijn broeder ***David Rolle*** is zijn borg.

Uit dit huwelijk:

1. ***Antonius Rolle,*** ged. Tholen 21 maart 1666, † jong.
2. ***Adriana Rolle,*** ged. Tholen 8 juni 1667, † jong.
3. ***Adriaentje Rolle,*** ged. Tholen 23 okt. 1668, † jong.
4. ***Maria Rolle,*** † na 3 sept. 1678.

IIIc. ***David Rolle,*** schepen van Tholen 1663—'78, penningmeester van de Dijkage van Tholen, † tussen 25 april 1678 en 16 aug. 1678, tr. ***Isabella Wymel,*** † na 17 april 1715, dr. van *Pieter* ***Wymel*** en ***Geertruyt Wils;*** zij hertr. Halsteren 16 sept. 1680 ***Johannes van der Eycken,*** chirurgijn, weduwnaar van N.N.

Z.E. 5218 (Tholen): 13 januari 1668 de schepen ***David Rolle en Isabella Wimel,*** echtelieden, testeren; zij noemt o.m. haar zuster ***Geertruyt Oostdijck.***

De Nederl. Leeuw LVI (1938), kol. 255, noemt ***Michiel Oostdijck,*** tr. 1655 ***Geertruyt. Wils,*** weduwe ***Pieter Wijmel, uit*** welk huwelijk o.m. ***Geertruyt Oostdijck,*** geb. in 1658

Z.E. 5179 (Tholen): 25 april 1678 ***David Rolle,*** treedt nog op als schepen van Tholen.

Idem: 16 aug. 1678 ***Isabella Wimel,*** weduwe van de schepen ***David Rolle.***

Z.E. 5201 (Tholen), f. 251: 27 mei 1709 ***Isabella Wymeb,*** weduwe van Sr. ***Johannes Vereycken.*** Zij tekent nog een bijbehorende inliggende acte d.d. 17 april 1715.

Uit dit huwelijk:

1. ***Maria Rolle,*** ged. Tholen 13 mei 1668, † jong.
2. *Wilhelm* ***Rolle,*** ged. Tholen 25 sept. 1669, † jong.

IIId. ***Maria Rolle,*** ged. (als „*Maike*") Tholen 9 jan. 1650, † tussen 3 sept. 1678 en 1679, tr. Tholen 14 mei 1670 ***Cornelis Befsman,*** geb. te St. Annaland, landmeter, penningmeester der stad Tholen, baljuw, rentmeester en vendumeester van Vrijberghe, schepen van Schakerloo 1670—'80, penningmeester van de Dijkage van Tholen

1678—'96, † in 1696, zn. van ***Betsman Betsmanz.,*** mr. timmerman te St. Annaland; hij hertr. Tholen 19 april 1679 ***Johanna*** *Bodel.*

Z.E. 5218 (Tholen): 3 sept. 1678 testament van de penningmeester ***Cornelis Betsman*** en ***Maria Rolle,*** echtelieden; van hem zijn beide ouders nog in leven, zij noemt haar zuster ***Catharina Rolle,*** de kinderen van haar zuster ***Adriana Rolle,*** gewonnen bij Sr. ***Johannes Radaeus*** en het kind van haar broeder ***Cornelis Rolle.***

Idem: 4 okt. 1679 de penningmeester ***Cornelis Betsman*** en zijn echtgenote ***Johanna Bode1*** testeren; hij benoemt tot zijn erfgenamen zijn echtgenote en zijn kind, geprocreëerd bij ***Maria Rolle.***

Uit dit huwelijk:

1. ***Anna Betsman,*** ged. Tholen 11 mei 1672, † jong.
2. ***Anthony Betsman,*** ged. Tholen 6 aug. 1673, † jong.
3. ***Anna Betsman,*** volgt IVb.
4. ***Anthony Betsman,*** ged. Tholen 18 sept. 1678 † jong.

IVb. ***Anna Betsman,*** ged. Tholen 23 jan. 1675, tr. (ondertr. Tholen 24 sept. 1694) Ds. ***Philippus Stroobant,*** geb. Lillo in 1662, Herv. predikant te Hoek (Zeeuws Vlaanderen) sedert 1686, † Hoek 1 febr. 1702.

Blijkens hs. W. M. C. Regt, Naamlijst der Predikanten van Zeeland, p. 362, in de verzamelingen van het Centraal Bureau voor Genealogie, werd ***Philippus Stroobant*** — na te zijn geschorst wegens dwalingen in de leer en na herroeping van die dwalingen — in 1696 in de dienst hersteld.

Uit dit huwelijk:

Cornelis Stroobant, ged. Hoek 4 sept. 1695 (get.: Bedtsman Bedtsmans, overgrootvader, Cornelis Bedtsmans, grootvader, en Jacomine Rochel, oudmoeye), woont te Middelburg in 1720, † na 26 maart 1728.

Cornelius Stroband werd in 1708 leerling van het Gymnasium te Middelburg; zie Dr. J. G. Vogler, De leerlingen van het Middelburgsch Gymnasium van 1629 tot 1905, in Archief . Zeeuwsch Genootschap 1906.

Z.E. 5815 (St. Annaland): 4 maart 1709 Sr. ***Jacob Evertsz,*** administrerend voogd over ***Cornelis,*** nagelaten zoon van wijlen Ds. ***Philippus Stroobant.***

Z.E. 5184 (Tholen): 17 okt. 1720 ***Maurits Keyser*** is gemachtigd door Sr. ***Cornelis Stroobant,*** wonende te Middelburg.

Z.E. 5777 (Scherpenisse) : 30 okt. 1725 erkent Sr. ***Cornelis Stroobant*** een schuld aan ***Paulus de Jonge*** en verbindt daartoe hypothecair zijn hofstede „Klein Verre", gelegen in de polder Viiftienhonderd Gemeten onder Tholen; blijkens dezelfde bron verkoopt hij deze op 26 maart 1728.

IIIe. ***Anna Rolle,*** ged. Tholen 15 nov. 1654, † vóór 3 sept. 1678, tr. Halsteren 27 juli 1675 ***Johannes*** *Adriaensz. Kock,* geb. te Tholen, zn. van ***Adriaen Leendertsz.*** *Kock,* schepen van Tholen, en ***Tanneke Stevens;*** hij hertr. Nieuw-Vossemeer 2 april 1681 ***Geerfruyd*** *Bodel.*

Uit dit huwelijk:

Maria *Kock,* ged. Tholen 14 juli 1676, † jong.

IIIf. ***Catharina Rolle,*** ged. Tholen (als „*Catelina*") *22* okt. 1656, tr. Nieuw-Vossemeer 21 dec. 1678 ***Cornelis*** *Jacobsz.* ***Venne,*** geb. te Tholen, † tussen 24 mei 1702 en febr. 1707, zn. van ***Jacob Cornelisz. Venne*** en ***Heyltje*** *Marinus;* hij hertr. ***Maria Pluympot.***

Z.E. 5815 (St. Annaland) : 10 dec. 1697 Mons. ***Cornelis*** Venne en ***Maria Pluympot,*** echtelieden.

Idem: 24 mei 1702 Mons. ***Kornelis Venne,*** wonende te Tholen.

Z.E. 5815 (St. Annaland) : febr. 1'707 ***Adriaen Rossy voor de wees*** van Mons. Cornelis ***Venne.***

Z.E. ***5506*** (Oud- en Nieuw-Vossemeer), f. 173: 18 aug. 1713 **Kornelis** van Wallenburg als gemachtigde van Sr. ***Philips l'Heureux en Anna Maria Venne,*** echtelieden, zij als dochter ***en*** pro parte erfgename van Sr. CorneZis ***Venne*** en Juffr. ***Maria Pluympot*** zaliger, krachtens procuratie, verleden voor notaris G. v. d. Noort te Brussel 30 juni 1713.

Uit dit huwelijk:

Jacob ***Venne,*** ged. Tholen 15 febr. 1679.

IIb. ***Francijntje van Raphels,*** † ***vóór 2*** mei 1662, tr. ***Barend Daemsz. Beijerlander,*** landbouwer te Vossemeer (1649), deelhebber in de meestoof te Scherpenisse, schout van Poortvliet (1667), † tussen 21 dec. 1669 en 21 april 1677, zn. van ***Daem Jacobsz. Beijerlander,*** baljuw van St.Annaland, {dijkgraaf van de Dijkage van St. Annaland, en zijn eerste echtgenote N.N.; hij hertr. te Colijnsplaat (ondertr. aldaar 23 nov. 1667) ***Tanneke van de Voorde,*** weduwe van ***Bartholomeus Schaelleven.***

Z.E. 5639 (Poortvliet), f. 94: 24 juli 1649 ***Barent Daemsz. Beijerlander,*** „lantman te Vosmeer", transporteert aan ***Wouter van Ravels.***

Z.E. ***5388*** (St. Maartensdijk) : 21 dec. 1669 testament voor nots Joh. Craen van ***Barent Daemsx.,*** wonende te Poortvliet. erfgenamen zijn zijn kinderen met name ***Jacomijntje*** gehuwd met ***Cornelis Dorij, PieterneZZa*** gehuwd met ***Willem Steijger, Daem, Davit,*** Adriana, ***Cornelis*** en Jan; zijn echtgenote ***Tanneke*** krijgt een kindsdeel; zijn broeder Cornelis ***Daemsz.*** en zijn neef ***David Rolle*** zullen voogden worden over de kinderen.

Z.E. 5652 (Poortvliet): 21 april 1677 de boedel van ***Barent Daemsx.*** en ***Tannetje van de Voorde,*** beiden zaliger.

Z.E. 5813 (St. Annaland) : 19 dec. 1677 ***Lop Munter*** echtgenoot van ***Dircktie*** Daemsdr. ***Beijerlander,*** zuster van wijlen de rentmeester ***Cornelis Daemsx. Beijerlander; Cornelis Dorij,*** gehuwd met ***Jacomina Beijerlander,*** en ***Ingel de Ruijter,*** gehuwd met ***PieterneZZa Beijerlander,*** kinderen van wijlen ***Barent Daemsx. Beijerlander,*** en de voornoemde ***Lop Munter*** en Sr. ***Adriaen van Neuringe*** als voogden van de onmondige kinderen van voornoemde ***Barent Daemsx. Beijerlander;*** Juffr. Maria ***Pluijmpot,*** dochter van wijlen ***Aeltie Daemsdr. Beijerzander,*** de zuster van de voornoemde rentmeester, en voornoemde ***Adriaen van Neuringe*** voogd van zijn kinderen verwekt bij wijlen ***Jacomintken Pluijmpot,*** en tezamen zich sterk makende voor het kind van ***Pieternella Pluijmpot*** en voor de kinderen van wijlen ***Aeltie Daemsdr. Beijerlander,*** tezamen naaste vrienden en erven van wijlen de rentmeester ***Beijerlander,*** ter ene zijde, en de Heer ***Abraham Wuchters,*** koopman te Antwerpen, gehuwd met ***Willemina Vroman,*** en Sr. ***Adryaen Vroman,*** zwager en broeder van Juffr. ***Catarina Vroman,*** tegenwoordig haar zinnen niet machtig, weduwe van meergenoemde rentmeester ***Beijerlander,*** ter andere zijde.

Uit dit huwelijk:

1. *Jacomijntje* ***Beijerlander,*** volgt IIIg.
2. *Pieternella* ***Beijerlander,*** volgt IIIh.
3. ***Daem Beijerlander,*** † kinderloos tussen 28 mei 1687. en 7 dec. 1694.

Z.E. 5814 (St. Annaland) : 28 mei 1687 wordt ***Daem Beijerlander*** nog als belender genoemd.

Idem: 7 'dec. 1694 Mons. ***Marinus Heron*** treedt op wegens de gemene erven van ***Daem Beijerlander.*** In margine: 30 dec. 1694 leveren deze gemene erfgenamen van ***Daem Barentsz. Beijerlander;*** zij waren blijkens de conditie van verkoop: ***David Beijerlander, Marinus Heron*** wegens zijn kinderen, genaamd ***Tona*** en ***Cornelia,*** wier moeder was ***Adriaantje Beijerlander; Pieter Hutspot,***

als voogd van de dochter van zijn vrouw, die weduwe is geweest van Cornelis ***Beijerlander,*** en welke dochter is genaamd ***Cornelia Beijerlander; Jan Dorij voor*** zichzelf en voor zijn broeder ***François Dorij*** en voor zijn zuster ***Philippine Dorij,*** wier moeder was ***Jacomijntje Beijerlander;*** alsmede voornoemde ***David Beijerlander*** voor ***Cornelia de Ruijter,*** wier moeder was ***PieterneZZa Beijerzander.***

4. ***David Beijerlander,*** volgt IIIi.
5. ***Adriana Beijerlander,*** volgt IIIj.
6. ***Cornelis Beijerlander,*** volgt IIIk.
7. ***Jan Beijerlander.*** geb. in 1659, † tussen 22 febr. 1685 en 30 dec. 1694.

Z.E. 5814 (St. Annaland) : 27 dec. 1683 compareert ***David Beijerlander*** en toont brief van de volgende inhoud: „**Ik** ***Jan Beijerlander*** ontsla het lant van mijn broeder ***David Beijerlander*** van de f. 300,—, die ik daer opstaande heb, met toestaen van mijn voegd *Cornelis Dorij*".

IIIg. *Jacomijntje* ***Beijerlander,*** † tussen 4 dec. 1679 en 30 dec. 1694, tr. vóór 21 dec. 1669 ***Cornelis*** *Dorij,* ged. Poortvliet 4 febr. 1646, landbouwer te Poortvliet, † tussen 27 dec. 1683 en 30 dec. 1694, zn. van ***Danckaert Cornelisz.*** *Dorij* en ***Philippijntje Philips.***

Uit dit huwelijk:

1. ***Jan*** *Dorij,* † na 30 dec. 1694.
2. ***François*** *Dorij,* † na 30 dec. 1694.
3. ***Philippine*** *Dorij,* † na 30 dec. 1694.

IIIh. *Pieternella* ***Beijerlander,*** † voor 30 dec. 1694, tr. 1e Bergen op Zoom 4 jan. 1669 ***Willem Steijger,*** ged. Poortvliet 29 dec. 1641, zn. van ***Hans*** *Mertensz. Steijger,* „huistimmerman" te Poortvliet, en ***Aaltje*** *Jansdr. Nieuwenhuijs;* tr. 2e vóór 19 dec. 1677 ***Engel Andriesz. de*** *Ruijter,* „huistimmerman" te Poortvliet, † na 5 febr. 1680, zn. van ***Andries*** *Engelsz. de Ruijter* en ***Neeltie Marinusdr.***

Uit het tweede huwelijk:

Cornelia de Ruijter, † na 30 dec. 1694.

IIIi. ***David Beijerlander,*** woont te Tholen reeds in 1681, † na 17 jan. 1704, tr. Scherpenisse 22 juli 1681 ***Francijntje*** *Pieters,* geb. te Tholen.

Z.E. 5814 (St. Annaland): 3 maart 1681 ***Davidt Barents Beijerlander,*** wonende te Tholen, en zijn voogd Cornelis *Dorij*

G.A. Tholen, Weesb. 6, f. 234 vso.: 17 jan. 1704 is ***Davidt Beijerlander*** nog in leven.

Uit dit huwelijk:

1. *Pieternella* ***Beijerlander,*** ged. Tholen 17 mei 1684.
2. ***Piefernella Beijerlander,*** ged. Tholen 28 maart 1685.

IIIj. ***Adriana Beijerlander,*** geb. te St. Maartensdijk, † vóór 30 dec. 1694, tr. Poortvliet 15 maart 1679 ***Marinus*** *Heron,* ged. Stavenisse 17 mei 1648, mr. timmerman, schepen (1696, '97, 1702, '04—'09, '15), armmeester (1693) en weesmr. (1719) van Scherpenisse, boekhouder van de Dijkage van St. Annaland, † tussen 2 nov. 1719 en 30 sept. 1726, zn. van ***Cornelis Rochusz.*** *Heron* en ***Teuntje Leenders.***

Marinus Cornelisz. Heron, geautoriseerd timmerman, 12 nov. 1677 (Z.E. 5752).

Z.E. 5392 (St. Maartensdijk) : 17 juni 1709 Mons. *Marinus Heron,* schepen van Scherpenisse, en ***Adriaan*** *IJserman,* mr. kleermaker te St. Maartensdijk.

Idem: 22 sept. 1709 Marinus *Heron,* schepen van Scherpenisse, testeert voor notaris J. Molaen Heron en vermaakt de legitieme portie aan zijn dochter Thona *Heron,* gehuwd met *Adriaan IJserman,* terwijl zijn andere dochter Cornelia *Heron* enig en universeel erfgenaam zal zijn.

Uit dit huwelijk:

1. ***Cornelis** Heron,* ged. Scherpenisse 3 jan. 1680 (get.: Cornelis Rochusse Heron), † jong.
2. ***Thona** Heron,* volgt IVc.
3. ***Cornelia** Heron,* volgt IVd.

IVc. ***Thona** Heron,* geb. te Scherpenisse, † vóór 30 sept. 1726, tr. (ondertr. Scherpenisse 3 aug. 1703) ***Adriaan** IJzerman,* geb. te 's-Gravenhage, mr. kleermaker te St. Maartensdijk, † na 30 sept. 1726, weduwnaar van N.N.

Z.E. 5743 (Scherpenisse): 30 sept. 1726 ***Adriaan** IJzerman* is voogd over zijn kinderen, verwekt bij wijlen ***Thona** Heron,* dochter van wijlen ***Marinus** Heron.*

Uit dit huwelijk kinderen, die op 30 sept. 1726 minderjarig waren (o.a. ?) :

1. ***Adrianus** IJzerman,* ged. Scherpenisse 23 nov. 1709.
2. ***Adriana** IJzerman,* gad. Scherpenisse 16 aug. 1711.
3. ***Maria** IJzerman,* ged. Scherpenisse 29 nov. 1713.
4. *Cornelis IJzerman,* gad. Scherpenisse 3 maart 1717.
5. ***Maria** IJzerman* en
6. ***Fransina** IJzerman,* beiden gsd. Scherpenisse 28 jan. 1720.

IVd. ***Cornelia Marinusdr.** Heron,* geb. te Scherpenisse, tr. (ondertr. aldaar 18 april, attestatie gegeven 14 mei 1722) ***Quirijn Landsheer,*** geb. te Haamstede, † na 5 juni 1735; hij hertr. vóór 13 sept. 1733 ***Pieternella Meuleman.***

Uit dit huwelijk:

1. *Elizabeth* ***Landsheer,*** gsd. Scherpenisse 27 juni 1723.
2. ***Adriana Landsheer,*** ged. Scherpenisse 28 jan. 1725.
3. ***Maria Landsheer,*** geld. Scherpenisse 5 okt. 1727.

IIIk. ***Cornelis Beijerlander,*** † vóór ***30*** dec. 1694, tr. N.N.; zij hertr. ***Pieter Hutspot,*** schepen van Scherpenisse.

Uit dit huwelijk:

Cornelia Beijerlander, volgt IVe.

IVe. ***Cornelia Beijerlander,*** geb. te Nieuw-Vossemeer, † na ***1712,*** tr. Scherpenisse 25 april 1710 ***Adriaan** Voshol,* geb. te Scherpenisse, zn. van ***Aernout** Voshol,* schepen van Scherpenisse, en diens derde echtgenote *Susanna* ***Adriaensdr. de** Mullot de Preaux.*

Uit dit huwelijk:

Susanna Voshol, ged. Scherpenisse 23 nov. 1710.

Bijlage E: Vlaminck.

De hierna onder 1 te vermelden ***Anthonis Thonisz. Vlaminck*** was zeer waarschijnlijk een broeder van *Jacob* ***Thonisz. Vlaminck,*** vermeld te Wouw 1574—'81 en genoemd in De Brabantse Leeuw jrg. 1953, blz. 76, als de vermoedelijke stamvader van het Rooms-Katholieke geslacht ***Vlamincx*** te wouw.

I. ***Anthonis Thonisz. Vlaminck,*** landbouwer te Bergen op Zoom, † tussen 22 febr. 1568 en 9 okt. 1573, br. ***Petronella Cornelisdr.,*** † na 9 oktober 1573; zij hertr. ***Sebastiaen Pietersz.,*** landbouwer.

G.A. Bergen op Zoom R 399, 22 febr. 1567 Stil. Brab. (= 1568): ***Anthonis Thonisx. de** Vlamingh,* landman.

Idem R 225, f. 164, 9 okt. 1573: ***Sebastiaen Pietersz.,*** landman, als echtgenoot van ***Petronella Cornelisdr.,*** weduwe van ***Anthonis** Tonisz.* de ***Vlaming,*** voor de helft en ***Adriaen Adriaensx.,*** mandemaker, als voogd en ***Quirijn Anthonisz.*** als toeziende voogd van de vijf weeskinderen van wijlen ***Anthonis** Tonisz.* de Vlaming voornoemd en ***Petronella Cornelisdr.,*** genaamd ***Anthonis, Andries, Cornelis, Pieter*** en ***Marike,*** voor de andere helft, etc.

Kinderen:

1. ***Anthonis Vlaminck,*** † na 9 okt. **1573.**
2. ***Andries Thonisz. Vlaminck,*** volgt IIa.
3. ***Cornelis Thonisz. Vlaminck,*** volgt IIb.
4. ***Pieter Vlaminck,*** † na 9 okt. 1573.
5. ***Maryke Thonisdr. Vlaminck,*** † vóór **28** dec. 1618, tr. in laatste huwelijk *Jan* ***Adriaensz. Cleynswager.***

IIa. ***Andries Thonisz. Vlaminck,*** † tussen 29 april 1603 en 1 oktober 1604, tr. le ***Neelke** Jansdr.,* weduwe van N.N.: tr. 2e ... ***Fransdr.** Block,* † vóór 9 maart 1612, dr. van ***Frans** Jansz. Block,* landbouwer te Bergen op Zoom, en ***Cornelia Rochusdr. Priem (zie*** nader het Aanhangsel bij deze Bijlage E onder I. 3).

Z.E. 5634: 15 april 1601 ***Andries*** Thonisz. Vlaminck, voor zichzelf en als voogd van het weeskind van ***Cornelis Thonisz.,*** en ***Mayke Thonisdr.,*** geassisteerd door ***Adriaen Campen*** haar voogd, zijn erven van wijlen ***Dingenken Adriaensdr.*** in „De Gans" te Wouw.

Z.E. 5635: 29 april 1603 ***Andries Thonis Vlaminck,*** „cranck te bedde liggende en apparent van die sieckte niet te becomen" spreekt over de kinderen van zijn eerste vrouw ***Neelke Jansdr.,*** die zwarigheden maken over het feit, dat zij hun vaderlijke successie niet ontvangen hebben.

Z.E. 5635: 1 okt. 1604 „koopdag" van ***Andries Thonisz. Vlaminck.***

idem: 25 jan. 1605 ***Lenaert Adriaensz.*** voogd van de weeskinderen van wijlen ***Andries Thonis Vlaminc.***

Uit het tweede huwelijk:

1. ***Petronella Andriesdr. Vlaminck,*** † tussen 14 juni 1655 en 13 juni 1657, tr. vóór 9 maart 1612 ***David** Woutersz. van Raphels*; zie nader over hem en hun nakomelingen Bijlage D ***(Van** Raphels)* onder 1.
2. *Neeltje* ***Andriesdr. Vlaminck,*** † na **28** nov. 1625, tr. *Jan* ***Leunisz.,*** † na **28** nov. **1625.**

IIb. ***Cornelis Thonisz. Vlaminck,*** † vóór **6** dec. 1598, tr. *Maeken* ***Cornelisdr.** Braem,* † na 6 dec. 1598.

Z.E. ***5635: 6*** dec. 1598 ***Andries Thonisz. Vlaminck,*** voor hemzelf en als voogd van de wees van zijn broer wijlen ***Cornelis Thonisx. Mayke Thonis en Maeyken Cornelis Braemsdr.*** weduwe van voorzegde Cornelis ***Thonis,*** geassisteerd door haar broeder Jan ***Cornelisz. Braem,*** allen erfgenamen van ***Pier Bouwens,*** machtigen ***Jacob Claesz.,*** wonende te Bergen op Zoom.

Zoon:

Anthonis Cornelisz. Vlaminck, † na 15 febr. 1626.

Z.E. ***5650: 15*** febr. 1626 ***David Woutersz.*** is voogd van ***Theunis,*** het weeskind van ***Cornelis Vlamincx.***

Aanhangsel:

Dit geslacht *Block* komt niet alleen voor onder de voorouders van ***Wouter van** Raphels,* eerste echtgenoot van ***Maria***

Veijser (zie Bijlage D sub 1 **en** Hoofdstuk III onder Generatie 11), doch ook de zuster van de stammoeder ***Maeyke Jacobsdr. t.w.Tanneke Jacobsdr.*** was gehuwd met een lid van dit geslacht (zie nader Bijlage A onder IIb).

I. ***Frans Jansz. Block,*** landbouwer te Bergen op Zoom. † tussen 20 sept. 1580 en 23 febr. 1585, tr. ***Cornelia Rochusdr. Priem,*** † na 27 juni 1597 (G.A. Bergen op Zoom R. 227).

G.A. Bergen op Zoom, Weesk. 9: 20 sept. 1580 ***Frans Jansz. BZock,*** **landman, erkent schuld. In margine:** ***Cornelia Rochus,*** **weduwe van** ***François Jansz. BZock*** **heeft afbetaald 23 febr. 1585.**

Idem R. 369, f. 17: 6 dec. 1590 ***Cornelia Rochus, weduwe van Franchoys Jansz. BZock,*** **voor de helft, en** ***Jacob Clayssen,*** **schipper, en** ***Jan*** **Franx., samen vervangende hun zwager en broeder** ***Cornelis Fransz.,*** **voor de andere helft, bekennen schuld.**

G.A. Bergen op Zoom R 229, p. 19: 9 maart 1612 ***Margriete Fransdr. BZock,*** **weduwe van** ***Jacob Claesz.,*** **schipper, voor 1/3, Jan** ***Fransz. BZock*** **voor 1/3 en** ***David Woutersx.*** **en** ***Jan Leunisz.,*** **beide nomine uxoris en tezamen voor het andere 1/3, allen erfgenamen van wijlen** ***Franc BZock,*** **hun vader en grootvader, dragen een blok land op in de „Santstrate", eertijds gekomen van** ***Rochus*** Priem, **op** aan ***Matthijs BZock,*** **landman. In margine: 28 nov. 1625 wordt** ***Matthijs BZock*** **gequitteerd door** ***Claes Jacobsdr.,*** **schipper, zo voor hem zelf, en met** ***Laureys de*** **Coninck, als voogd van de twee kinderen van** ***Margriete Fransdr. BZock,*** **van wie de vader was** ***Jacob Claesz.,*** **voor 1/3 en verder vervangende David** ***Woutersa.*** **en** ***Jan*** **Leunisx. voor 1/3 en Jan** ***Fransz. BZock*** **ook voor 1/3.**

Idem, f. 121 vso.: 20 dec. 1613 ***Jan France BZock,*** **voor 1/3, en als mede optredende voor** ***Davidt Wouters,*** **gehuwd met** ***Piercken Andries,*** **en voor de zuster van deze laatste, tezamen voor 1/3, en** ***Nicolaes Jacobsz.,*** **schipper, en de kinderen van wijlen** ***Jacob Claesz.,*** **schipper, en wijlen** ***Margriet Frans,*** **tezamen ook voor 1/3, etc.**

Uit dit huwelijk:

1. ***Margriete Block,*** † tussen 9 maart 1612 en 20 dec. 1613, tr. ***Jacob Claesz.,*** schipper, † tussen 27 juni 1597 (G.A. Bergen op Zoom R 227) en 9 maart 1612.
2. ***Jan Fransz. Block,*** volgt 11.
3. dochter, † vóór 9 maart 1612, tr. ***Andries Vlaminck,*** † tussen 29 april 1603 en 1 okt. 1604, hierboven in deze Bijlage E vermeld onder IIa.
4. ***Cornelis Fransz.,*** † tussen 6 dec. 1590 en 9 maant 1612.

11. ***Jan Fransz. Block,*** landman te Wouw, † na 28 nov. 1625, tr. na 2 dec. 1626, tr. N.N., weduwe van ***Joost*** . . . .

G.A. Bergen op Zoom R 375: 8 okt. 1626 ***Jan Francke BZock,*** **landman, wonende te Wouw, verbindt zijn huis en hof aldaar, waarin hij thans woont.**

G.A. Bergen op Zoom R 689, 30 jan. 1654: ***Janneke Jansdr. BZock,*** **weduwee van** ***Lambrecht Denis,*** **wonende te Prinsenland, en** ***Frans Jansz. BZock*** **zijn erven van hun halfbroeder** ***Jan Joosten.***

Uit dit huwelijk:

1. ***Janneke Block,*** woont te Prinsenland (1654), † na 30 jan. 1654, tr. ***Lambrecht Denis,*** † vóór 30 jan. 1654.
2. ***Frans Block,*** landbouwer te Poortvliet, † tussen 24 nov. 1646 **en** 12 maart 1648, tr. le ***Crijntgen Piersdr.,*** † **vóór** 30 jan. 1624; tr. 2e ***Tanneke Jacobsdr.,*** † **na** 10 april 1657; zie voor hen en hun nakomelingen nader Bijlage A onder IIb.

Bijlage F: Engelbergh.

De Heer J. J. M. H. Verzijl verstrekte mij 'indertijd over de oudere generaties van dit geslacht 'gegevens, waaruit blijkt dat ***Peter Engelbergh*** omstreeks 1559 in het bezit kwam van een hoeve te Oirlo onder Venray, die in 1593 bij deling kwam aan zijn dochter ***Jenneken Engelbergh*** **en** haar man ***Seger Heystermans,*** welk echtpaar in 1638 nog in leven was; in 1694 werd voormelde hoeve genoemd de „Heystermanshof". ***Peter Engelbergh*** was in 1587 rentmeester der stad Venlo en wondt met zijn echtgenote ***Lysbeth Craenen*** herhaaldelijk in de in het Rijksarchief in Limburg (berustende overdrachtsregisters van Venlo genoemd **en** wel in acten van 27 juni 1590, 24 sept. 1590, 8 mei 1591, 2 april 1592 en 4 sept. 1601.

Uit een hierna weer te geven acte uit die registers van 25 februari 1627 blijkt, dat ***Arndt Engelbergh,*** gehuwd met ***Johanna van Dael,*** **en** ***Agatha Engelbergh,*** gehuwd met ***Goert*** (ook wel ***Godefridus of Gerard) Ronden,*** ook kinderen van de echtelieden ***Engelbergh-Craenen*** waren. Voornoemde echtelieden ***Ronden*** lieten op 5 okt. 1616 te Venlo (R.K.) een zoon ***Petrus Ronden*** dopen (get.: Segerus Heistermans en Catharina Craenen) en op 18 dec. 1618 eveneens aldaar (R.K.) een dochter ***Elisabeth Ronden*** (get. Joannes van Duren en Anna Sweins). Op „Kersmis" 1635 blijkt ***Agatha Engelbergh te*** zijn overleden, want dan wordt een opdracht vermeld (Overdrachtsreg. Venlo 1634—'47) aan (de vader) ***Gerardt Ronden*** **en** (de oom) ***Seger Heystermans,*** **als** momboirs van ***Christian Ronden,*** nagelaten zoon van voornoemde ***Gerardt Ronden*** en ***Agtgen Engelborchs*** zaliger. ***Gerard Ronden*** wordt in 1610 genoemd als rentmeester der stad Venlo en in 1622 als peyburgemeester van Venlo.

Tot dit geslacht behoorden ***Johan Engelbergh,*** rentmeester der stad in 1670, en ***Christiaen Engelbergh,*** peyburgemeester van Venlo in 1628. Deze laatste was een broeder van ***Joannes Engelbergh,*** op 8 mei 1633 in tweede huwelijk te Venlo (R.K.) gehuwd met ***Cornelia Schoeffelaer,*** wiens op 18 april 1634 te Venlo (R.K.) gedoopte zoon ***Christianus Engelbergh*** het geslacht aldaar voortzette. In 1792 stierf het geslacht te Venlo uit met zijn kleinzoon ***Joannes Henricus Engelbergh,*** vicaris der St. Martinuskerk aldaar.

Het wapen van dit geslacht ***Engelbergh zou zijn:*** **een** een rechtopstaande pijl, waaroverheen een molenijzer: het schild met beide handen vastgehouden door een ten halve lijve daarboven tevoorschijn komende engel. Het werd aldus gevoerd door ***Gaerdt Engelberch,*** in 1637 schepen van Gelder, blijkens een zegel in het Archief Walbeck.

1. ***Arnoldus Engelbergh*** (zoon van ***Peter Engelbergh,*** rentmeester der stad Venlo, en ***Lysbeth Craenen),*** † tussen 21 jan. 1631 en 7 dec. 1637, tr. ***Joanna van Dael,*** † na 3 aug. 1652, dr. van ***Wolffert van Dael,*** „schrijver" van de Heer tot Ter Horst, en ***Catharina Ronden (zie*** Bijlage G onder IIb, 1).

R.A. Limburg, Overdrachtsregisters Venlo: 27 febr. 1627 Arnt ***Engelborchs,*** **gehuwd met** ***Jenneke van Dael,*** **en** ***Goert Ronden,*** **gehuwd met** ***Agatha Engelborchs,*** **dragen een baand van drie morgen over aan hun zwager** ***Seger Heistermans,*** **gehuwd met** ***Jenneke Engelborchs.***

der Familie Boermans (Venlo 1925), blz. 47: 21 jan. 1631 *Arnt Engelborchs* en *Jenneke van Dael,* echtgenoten, beschrijven een jaarlijkse erfrente van 50 gulden, vervallende Purificationis St. Mariaedach (2 februari), uit land, gelegen ingen Holland.

R.A. Limburg, Overdrachtsreg. Venlo 1634-1647: 7 dec. 1637 *Jennicken van Dael,* weduwe van *Arnolt Engelberghs,* geassisteerd door haar momber *Peter Heufftx,* ten overstaan van haar oudste kinderen *Gritgen en Wolfart Engelberchs,* draagt uit kracht van zeker testament een weide in 't Venne over aan haar zwager en zuster, de echtelieden *Henrick van Gevenich* en Elisabeth Heufftx.

Idem, f. 79 vso.: 25 febr. 1641 *Jenneken van Dael,* weduwe van *Arnt Engelborchs,* met haar zoon *Wolffert Engelborchs* en *Rosina van Lins* „ehelud", en met haar „behouden sone" *Derick Willemss. in de Moriaen* en *Marya Engelborchs* zijn huisvrouw, die „sich sampt und besonder mede sterck gemaekt und gelaefft voor d'absenten respective kynderen, broeders und susters, en „de Raetspersoon *Johan Boirman,* als derselver kinderen voormunder" dragen uit kracht van zeker testament, bij de voornoemde *Arnt Engelborchs* opgericht, een partij lands, gelegen Ingen Holland, over.

Joanna van Dael was nog getuige bij de doop van haar kleindochter *Jenneken Engelbergh* te Nijmegen 3 aug. 1652.

Uit dit huwelijk:

1. Margaretha ***Engelbergh,*** volgt IIa.
2. ***Wolffert Engelbergh,*** volgt IIb.
3. ***Christiaen Engelbergh,*** geb. te Venlo, adelborst onder kapitein Mulstroo (1642), schout en secretaris van Ossendrecht en Hoogerheide sedert 1654, diaken en ouderling Herv. Gemeente aldaar, † in 1670, tr. le (ondertr. Bergen op Zoom 31 jan. 1642) „op het Rooversfort" 16 febr. 1642 *Anna van Grijppinckhoven,* weduwe van *Gillis Janssen;* tr. 2e ***Maria Veyser; zie*** voor hem en zijn nageslacht Hoofdstuk 111 onder Generatie 11 e.v.
4. Maria ***Engelbergh,*** volgt IIc.
5. ***Willem Engelbergh,*** ged. Venlo (R.K.) 27 maart 1620 (get.: Joannes van Duren, Anna Ronden), adelborst onder kapitein Ruysch, schoolmeester te Bergen op Zoom, † in of vóór 1667, tr. (ondertr. Bergen op Zoom 19 okt. 1652) ***Maria van Andernach,*** geb. te Venlo, dr. van ***Wendert van Andernach*** en ***Catharina van der Meulen:*** zij hertr. (ondertr. Bergen op Zoom 7 sept. 1668, attest. op Halsteren 7 okt. 1668) ***Henrick Thymes,*** ruiter onder ritmr. Cabeljauw.

G.A. Bergen op Zoom, R. 690: 8 dec. 1655 de Eersame ***Willem Ingelberch,*** schoolmeester binnen dese stad en militerende onder de comp. van kap. Ruysch en zijn echtgenote ***Maria Wendertsdr. van Andernach*** testeren mutueel; hij legateert aan zijn zusters en broeders en zij aan haar moeder; gedaan ten woonhuize van de testateurs genaamd „Het Reecalff" te Bergen op Zoom; hij tekent „***Willem Engelbergh***".

Bij haar ondertr. te Bergen op Zoom 7 sept. 1668 verklaart ***Maria van Andernach,*** weduwe van ***Willem Engelberch,*** „haer man over het jaer doot geweest te sijn".

IIa. ***Margaretha Engelbergh,*** geb. te Venlo, † tussen 15 febr. 1665 en 18 nov. 1668, tr. le ***Lambregt Charles.*** ged. Nijmegen 15 jan. 1611, zn. van *Jan Charles,* sergeant onder de kolonel en gouverneur van Nijmegen Lambert Charles, en ***Anna van Dusseldorp;*** tr. 2e Bergen op Zoom 7 jan. 1645 Jonker ***Willem van Brempt,*** geb.

in het Land van Luik, eerst adelborst onder de kap. Ruysch (1645). later wonende te Ossendrecht in het huis, genaamd „De Herreberghe de gouden laem", hetwelk door hem op 16 dec. 1680 werd gekocht, † tussen 16 dec. 1680 en 29 juni 1692; hij hertr. Ossendrecht 18 nov. 1668 ***Maria Pietersdr. Geertsen.***

Uit het tweede huwelijk:

Anna Margaretha van Brempt, volgt IIIa.

IIIa. ***Anna Margaretha van Brempt,*** geb. te Ossendrecht, tr. le Putte 31 okt. 1666 *Dielis Willemsz.* ***de Peuter,*** geb. te Ossendrecht, weduwnaar van ***Dingena Huygens;*** tr. 2e Woensdrecht 21 mei 1679 *Meerten* ***Adriaensz.*** *Roelen,* geb. te Ossendrecht, † tussen 8 juli 1692 en 30 maart 1694, tr. 3e Woensdrecht 8 juli 1696 *Gabriel* ***Valckenborgh,*** geb. te Ossendrecht, zn. van ***Anthony*** *Jansz.* ***Valckenborgh*** en *Mattien* ***Jan-dr. Brouckhoven,*** en weduwnaar van ***Magdalena Cornelissen.***

R.A. Noordbrabant, r.a. Ossendrecht 17: 8 juli 1692 ***Merten Roelen*** en ***Anna Margrita Brempt*** verkopen; in margine: 30 maart 1694 ***A. M. Brempt, we*** duwe ***Roezen.***

Idem: 30 aug. 1695 *Gabriel Anthonyse Valckenborgh* is zoon van ***Anthony*** *Janssen Valckenborgh* en *Mattien* ***Janssen Brouckhoven.***

Uit het eerste huwelijk 4 kinderen, die minderjarig waren 2 febr. 1682 en nog leefden 24 jan. 1697, van hen zijn mij bekend:

1. ***Maria de Peuter,*** geb. te Ossendrecht, † na 8 juli 1713, tr. Ossendrecht 8 april 1697 ***Cornelis Munts,*** geb. te Ossendrecht, ged. Woensdrecht 28 nov. 1666, † vóór 8 juli 1713, zn. van ***Geert Mins*** en ***Cathalina.*** Uit dit huwelijk kinderen, minderjarig in juli 1713
2. ***Willem de Peuter,*** landbouwer te Ossendrecht, † na 22 maart 1718.

R.A. Noordbrabant, r.a. Ossendrecht 18: 8 juli 1713 ***Maria Dielen*** weduwe van ***Cornelis Munts,*** en Willem ***Dielen*** als toez. voogd van de minderjarige wezen.

R.A. Noordbrabant, r.a. Ossendrecht 18: 5 april 1709 ***Willem Dielen*** de ***Peuter*** landman te Ossendrecht, erkent schuld; in margine: 22 maart 1718 door debiteur afbetaald.

IIb. ***Wolffert Engelbergh,*** geb. te Venlo, soldaat, nam met Pasen 1662 deel aan het avondmaal der Geref. Gemeente te Glückstadt (zie Gens Nostra jrg. 1951, blz. 181 en jrg. 1959, blz. 242), † na Pasen 1662, tr. *Josina van Lins* (of Goes).

Uit dit huwelijk:

1. ***Arnoldus Engelbergh,*** ged. Venlo (R.K.) 23 okt. 1640 (get.: Theodorus Moriaen, Laurentius Gronsfelt, Ursula ab Huyn).
2. *Joannes* ***Engelbergh,*** ged. Venlo (R.K.) 2 okt. 1641 (get.: Egidius Boermans, Michael Mom, Margaretha Alberts).
3. *Jenneken* ***Engelbergh,*** ged. Nijmegen 3 aug. 1652 (get.: Dirk Willems, Jan van Gent, Agnes Middelman, Anna van Dael).

IIc. ***Maria Engelbergh,*** † na 9 maart 1660, tr. le *Dirck* ***Willemsz. (in den) Moriaen,*** wordt, als schilder van Venlo, op 17 aug. 1642 burger van Nijmegen (gratis, „om godsdienst uitgeweken"), † na 3 aug. 1652; tr. 2e

(ondertr. Nijmegen 27 aug. 1654) ***Derck Palmer,*** glazenmaker, † na 9 maart 1660, zn. van ***Abraham Palmer* en *Swaentgen van Herten.***

G.A. Bergen op Zoom, R 415, 1, 9 maart 1660: Maria ***Engelberch,*** huisvrouw van ***Dirck Palmer,*** glasenmaker, sijnde tegenwoordig tot Nimmegen, geass. met haar gecoren voogd Willem Buch, constitueert haar man ***Dirck Palmer*** om een huis etc., gestaen tot Nimmegen, in de Burchstraete aldaer, naest de huyzinge van Dirck Huydenrae, haer man aankomende uit hoofde van zijn vader ***Abraham Palmer*** voor 1/3 part etc.

Uit het eerste huwelijk:

1. ***Wilhelmus in den Moriaen,*** ged. (R.K.) Venlo 10 mei 1641 (get.: Wolfgangus Engelborgh, Petrus ab Liefs, Margaretha Boermans).
2. *Druitje* ***Moriaen,*** ged. Nijmegen 28 dec. 1642 (get.: Christiaen Ingelborch, Agnita Middelman).

Bijlage G: **Van Dael.**

In zijn proefschrift, getiteld Tontines (Utrecht 1961) , heeft Dr. H. Wagenvoort aandacht gewijd aan het onderhavige geslacht ***Van*** *Dael,* waartoe behoorde de Amsterdamse makelaar ***Jacob van Dael*** (zie hierna onder IIIg, 1), door wiens bemiddeling in 1670 de eerste tontinelening in de Nederlanden tot stand kwam. Voorts bevat het boekje Das Rittergut Eyll oder Heeckeren bei Weeze, van de hand van Dr. J. Belonje (Kevelaer 1971) op de bladzijden 31 e.v. uitvoerige mededelingen omtrent de tak, die gedurende anderhalve eeuw voormeld Rittergut „Eyll" bezat en bewoonde. Vergelijkt men beide publicaties, dan blijkt onmiddellijk de samenhang tussen de beide fragmenten.

Uit de namen der getuigen bij de dopen van de kinderen van de Katholiek geworden ***A b r a h a m van*** *Dael* (zie hieronder bij IIIf, 1 en 2) blijkt van relaties met de Venrayse ***Van*** *Dael*'s, van welk geslacht ***Van*** *Dael* men een fragmentgenealogie aantreft in het boekje, getiteld Vogels' studiebeurzen, door A. F. van Beurden (Roermond 1897), bovendien beschrijft Dr. J. Belonje in zijn Genealogische en heraldische gedenkwaardigheden in en uit de kerken der provincie Limburg (Maastricht 1961) op blz. 322 een oude grafsteen, vroeger in de kerk te Venray, van enkele Venrayse ***Van Dael's en*** beschrijft hij het daarop voorkomende merk als te zijn: een hoofdletter delta, waarin de hoofdletter T, waarvan de verticale lijn verlengd is naar beneden en afhangt in een zespuntige ster. De Heer H. J. van 't Lindenhout wees mij er in 1963 al op, dat dit merk identiek is met het merk, gebruikt door *Wolter* ***van*** *Dael* (hieronder vermeld onder IIIb) als grootburger van Nijmegen.

Het lijkt derhalve niet onaannemelijk, dat de door Dr. Wagenvoort genoemde stamvader ***Jan van Dael*** (met wie wij de onderstaande fragmentgenealogie aanvangen) identiek is met de in Vogels' studiebeurzen genoemde ***Jan van*** *Dael,* koninklijk rentmeester, wiens zoon ***Stephanus van Dael*** sedert 1575 richterbode te Venray was, en dat die rentmeester ***Jan van Dael*** identiek is met de naamgenoot, die blijkens bovenvermelde grafsteen met zijn vrouw ***Elisabeth*** in de kerk te Venray werd begraven. De Maasgouw, 48e jrg. (1928), blz. 51, noot 1 vermeldt hen als volgt:

Jan van Dael, koninklijk rentmeester in het Ambt Kessel 1566—'70, tr. ***Elisabeth.***

Zonen (zie ook „Publications ... dans le Limbourg", jrg. 1941, blz. 260/261):

1. ***Hendrick van Dael,*** pastoor te Wanssum 1570, tr Venray 1578, landdeken van Kessel 1603—'07, † in 1607.
2. ***Sfephanus van Dael,*** geb. omstreeks 1548, dagelijks richter te Venray sedert 1575, leeft nog in 1620, tr. ***Digna,*** eveneens nog in leven in 1620; volgens Vogels' studiebeurzen, blz. 82, was hij de stamvader van de aldaar behandelde familie ***Van Daell.***
3. ***Eoerardus van Dael*** (of *Vallanus*) , opvolger van zijn broeder als pastoor te Venray 1607, † 30 juli 1635.

Voorshands is er geen enkele aanwijzing, dat dit geslacht ***Van Dael is*** een „altes, westphälisches, aus dem Grafschaft Mark stammendes Adelsgeschlecht aus dem gleichnamigen Schlosse und Gute an der Vollme im jetzigen Kreise Hagen", zoals Prof. Dr. E. H. Kneschke in zijn Neues allgemeines Deutsches Adels-Lexicon, Band 11 (Leipzig 1860), blz. 399, mededeelt. Het door de tak ***Van Dael tot Eyll (Von*** *Daell* ***zu Eyll)*** gevoerde w a p en was echter wel aan deze traditie aangepast en vertoonde: in zilver drie rode palen (of ook wel: drie zilveren palen in rood): men zie de afbeelding 8 in Das Rittergut Eyll, tussen de blz. 32 en 33, naar een tekening van een wapenbord in de kerk te Weeze voor G. ***W. van*** *Daell* († ***1783)*** en diens echtgenote C. ***M. von*** *Bönninghausen* († 1791). Eveneens overeenkomstig deze traditie werd op 27 juli 1829 ***Ludwig Caspar Joseph von*** *Daell* ***zu Eyll*** onder nr. 85 opgenomen in de „Adelsmatrikel" van de Pruisische Rheinprovinz.

Het in Nederland door leden van dit geslacht gevoerde w a p e n zag er anders uit, het vertoonde: doorsneden: A een omgewende gaande leeuw met aanziend gestelde kop: B drie tweelingbalken. Aldus werd het wapen gevoerd door eerdergemelde *Wolter van Dael* (hieronder bij IIIb), blijkens zijn grafzerk in de St. Stevenskerk te Nijmegen (zie R. T. Muschart, Grafzerken in Gelderland, Deel 1, p. 48) en door (diens zoon ?) ***Wouter van Dael,*** student te Utrecht 1650, blijkens het Wapenboek der Gelders-Overijsselse studentenvereniging (zie Mr. 0. Schutte, De wapenboeken der Gelders-Overijsselse Studentenverenigingen ('s-Gravenhage 1975). blz.150), waarin het wapen voorkomt als volgt: in goud drie tweelingsbalken van sabel en een schildhoofd van azuur met een gaande leeuw van zilver, gekroond van goud, getongd en genageld van keel: dekkleden: zilver en azuur: helmteken: de leeuw uitkomend.

Voor de stelling, dat ***Elisabeth van Dael,*** dochter van *Jan Aertsz.* ***van Dael*** en te 's-Hertogenbosch vermeld als echtgenote van ***Coenraat van Werden*** in de tweede helft van de zestiende eeuw, ook een dochter zou zijn van de stamvader, zoals door Dr. Wagenvoort wordt aangenomen, bestaat geen enkele aanwijzing. Ik nam haar daarom niet op in onderstaande fragmentgenealogie. Overigens volgde ik zowel Wagenvoort als Belonje; voor de door hen vermelde bronnen moge ik verwijzen naar hun bovengenoemde publicaties.

1. ***Jan van Dael.***

   Zonen:

   1. ***Gerard van*** *Dael,* volgt IIa.
   2. *Wolffert* ***van*** *Dael,* volgt IIb.

IIa. ***Gerard Jansz. van Dael,*** geb. te Venlo, † vóór 1588, tr. ***Elisabeth Pijnappel,*** woonde te Dordrecht in 1599, † na 19 april 1599, dr. van ***Wouter Pijnappel*** en *Catharina Jansdr. Scepers.*

Uit dit huwelijk:

1. ***Johannes van Dael,*** volgt IIIa.
2. *Wolter* ***van Dael,*** volgt IIIb.
3. ***Catharina van Dael,*** volgt IIIc.
4. ***Margriet van*** *Dael,* volgt IIId.
5. ***Willem van Dael,*** volgt IIIe.
6. ***Abraham van*** *Dael,* volgt IIIf.
7. ***Zsaac van Dael,*** ged. Dordrecht 10 mei 1583, † vóór 11 febr. 1617.
8. ***Jacob van*** *Dael,* volgt IIIg.
9. ***Janneken van*** *Dael,* † na 11 febr. 1617, tr. ***Gerard*** *Jansz.,* procureur te Willemstad, † na 11 febr. 1617.
10. ***Dierick*** *van Dael,* volgt IIIh.

IIIa. ***Johannes van Dael,*** chirurgijn te Nijmegen (1628), tr. le ***Idgen van Moldick:*** tr. 2e in 1628 ***Neeltgen*** *Joosten.*

Uit het eerste huwelijk:

1. ***Henrick van*** *Dael,* ged. Nijmegen 8 nov. 1608.
2. *Fijtgen van Dael,* ged. Nijmegen 12 maart 1611.
3. ***Jan van*** *Dael,* ged. Nijmegen 2 febr. 1613.
4. *Grietgen* ***van*** *Dael,* ged. Nijmegen 7 mei 1615.
5. ***Mechteltje van Dael,*** ged. Nijmegen 11 maart 1618.

IIIb. *Wolter* ***van Dael,*** geb. te Venlo, burger te Nijmegen met zijn vier dochters 26 febr. 1612, grootburger aldaar 13 sept. 1626, koopman en factoor te Nijmegen, † Nijmegen vóór 4 sept. 1631, begr. aldaar (St. Stevensk.), tr. le ***Sybilla Hoeufft,*** † Nijmegen 3 juni 1615, begr. aldaar (St. Stevensk.) ; tr. 2e Nijmegen 16 april 1616 ***Christina Jansdr. in de Betou,*** geb. te Venlo, woonde bij haar huwelijk en wederom in 1649 te Dordrecht, † na 17 juli 1649, begr. Nijmegen (St. Stevensk.), dr. van Jan ***in de Betou*** en ***Maria*** Ronden.

Uit het eerste huwelijk:

1. ***Lysbeth van*** *Dael,* † na 26 febr. 1612.
2. ***Catharina van Dael,*** † na 26 febr. 1612.
3. ***Sara van*** *Dael,* tr. Nijmegen 4 sept. 1631 Ds. *Reynerus van Staden,* Herv. predikant te Oyen 1622, te Ravenstein 1625, te Wichen en Leur 1633, wederom te Ravenstein sedert 1636, † in 1647, weduwnaar van N.N.
4. ***Maria van*** *Dael,* † na 26 febr. 1612.

Uit het tweede huwelijk:

5. *Sibilla van Dael,* ged. Nijmegen 11 maart 1617, † na 17 juli 1649.
6. *Adriaantje van Dael,* ged. Nijmegen 19 sept. 1619, † na 17 juli 1649.
7. ***Jenneke van*** *Dael,* † na 17 juli 1649.
8. *Gerrit* ***van Dael,*** ged. Nijmegen 16 jan. 1625, † na 17 juli 1649.
9. ***Wouter van*** *Dael,* † na 17 juli 1649.

Hij of zijn naamgenoot, hierna onder III h, 2 vermeld, is ongetwijfeld identiek met „*Gualterus à Dael,* Gelrus", in 1650 student te Utrecht, † 1651, wiens wapen wij hierboven in deze Bijlage reeds hebben besproken.

IIIc. ***Catharina van Dael, † vóór*** 11 febr. 1617, tr. ***Guillaume de Buissonet,*** houder van de Bank van Lening te 's-Hertogenbosch (1609).

Zie **Jhr. Mr. A. F. 0. van Sasse van Ysselt. De voorname Huizen en Gebouwen van 's-Hertogenbosch, deel 11, blz. 189 en 434, en De Nederl. Leeuw, jrg. XXXII (1914), kol. 25.**

Uit de door Dr. H. Waaenvoort in zijn boek Tontines op blz. 156 en 157 (noten 5, 10 en 31) verstrekte gegevens blijkt, dat de o.m. in Nederl. Adelsboek 1940, blz. 207, voorkomende vermelding van de echtgenote van *Guillaume* de *Buissonet* als Catharina van Brecht niet juist is.

Uit dit huwelijk:

1. *Basilius* ***de Buissonet,*** volgt IVa.
2. ***Maria de Buissonet,*** volgt IVb.
3. ***Elisabeth de Buissonet,*** volgt IVc.

IVa. ***Basilius de Buissonet,*** luitenant-kolonel, edelman van Prins Prins Casimir van Polen en Zweden, † tussen 29 juli 1661 en 16 maart 1662, tr. Zaltbommel 29 januari 1643 ***Anthonetta Glummer,*** deelgenote in de Bank van Lening te 's-Hertogenbosch, † na 1691, dr. van ***Anthonie Glummer,*** burgemeester van Zaltbommel, en ***Margaretha de Cocq van Kerkwijck.***

Zie **De Nederl. Leeuw, jrg. XXXII (1914), kol. 25, en jrg. XIII (1895), kol. 134-136.**

Uit dit huwelijk:

1. ***Johanna de Buissonet.***
2. ***Maria de Buissonet.***
3. ***Basilius de Buissonet.***

IVb. ***Maria de Buissonet,*** geb. 's-Hertogenbosch in 1599, † Nijmegen 14 juli 1669, tr. Nijmegen 27 sept. 1617 ***Zsaac van den*** *Bergh,* geb. Nijmegen 25 maart 1595, rentmeester der Geestelijke Goederen 1617—'57, gemeensman 1626, rentmeester der stad 1630—'57, provisor van het Armenwezen 1640, provisor van het Burgerkinderweeshuis 1640, raad 1657 en schepen 1659—'61, '63—'65 van Nijmegen, hopman der Burgerij aldaar, † Nijmegen 29 september 1665, zn. van ***Laurens*** *Johansz.* ***van den*** *Bergh,* gemeensman en provisor van het Armenwezen te Nijmegen, kerkmeester van de Grote Kerk aldaar, en ***Metta Severijnsdr. van Kessel.***

Zie Ned. Patriciaat 1933/'34, blz. 2 e.v. en Gen. en Herald. Bladen, jrg. 1911, blz. 329 e.v.

Uit dit huwelijk, behalve acht jong overleden kinderen:

1. ***Laurens van den*** *Bergh,* geb. Nijmegen 1 juni 1618, rentmeester 1659, gemeensman 1661, hopman der Burgerij 1668, raad 1665, schepen 1667, '68, '70 en '71 en burgemeester 1672—'74 ald., gecommitt. ter Staten van Gelderland, curator der Hogeschool te Nijmegen, letterkundige, † Nijmegen 2 sept. 1679, tr. Zaltbommel 9 febr. 1651 ***Margaretha Vorsterman,*** geb. Zaltbommel in 1632, † Buren 9 nov. 1681, dr. van ***Otto*** *Vorsterman* en ***Margaretha de Cocq van Kerkwijck.***

   Uit dit huwelijk nakomelingen ***Van den*** *Bergh,* ***Vermeer (Losecaat Vermeer), Abeleven,*** *Molengraaff,* etc.: tot deze nakomelingen behoren Mr. ***Adriaan van den*** *Bergh* (1725—'87), burgemeester van Nijmegen, Mr. ***Laurens Philippe Charles van den*** *Bergh* (1805—'87), algemeen rijksarchivaris, en, door aanhuwelijking, Mr. ***Peter*** *Antony* ***Vos (*** 1731—'92), burgemeester van Nijmegen.

2. ***Cafharina van den Bergh,*** geb. Nijmegen 23 dec. 1621, † Leiden na 1672, tr. le 6 mei 1643 ***Anfoni van Walbeeck,*** ontvanger en rentmeester der stad Nijmegen, secretaris van Nijmegen, † 19 aug. 1646; tr. 2e Nijmegen 18 okt. 1657 Prof. Dr. ***Johan Schulfing (Schultingius),*** geb. Zwolle 9 dec. 1630, phil. stud. te Groningen 1649, phil. doctor Duisburg 1655, hoogleraar Geschiedenis en Welsprekendheid aan de Hogeschool te Duisburg 1655 en daarna, sedert 1656, aan de Hogeschool te Nijmegen, † (aan de pest) aldaar 21 aug. 1666.

Zie over Prof. Dr. *J. Schulting* nader het tijdschrift Numaga, jrg. IX (1962), blz. 110-112.

Uit het tweede huwelijk twee zonen en één dochter.

3. Mr. ***Jacob van den Bergh,*** geb. Nijmegen 26 dec. 1634, jur. utriusque doctor, kapitein der inf. in Statendienst 1772, zwaar gewond en krijgsgevangen in de Slag van Fleurus 5 febr. 1699, † (aan zijn verwondingen) Boxmeer 4 mei 1699.

4. Mr. ***Christoffel van den Bergh,*** geb. Nijmegen 31 dec. 1639, kolonel der Hopmanschappen der Burgerij, controleur der Convoyen en Licenten 1708. '11, provisor der Geestelijke Goederen 1714—'17, raad 1682, schepen 1703—'07, '11, '13, '16 en burgemeester 1715, '18 van Nijmegen, gerichtsman in het Nederrijkse Woud 1719, gedeputeerde van het Nijmeegse Kwartier 1714—'17, gecommitteerde ter Staten van Gelderland 1710, '11, '15, gecommitteerde ter Staten-Generaal, raad ter Admiraliteit van de Maas 1687, heemraad van de Overbetuwe 1714—'17, † Nijmegen 18 juli 1719, tr. le Leiden 1 juni 1675 ***Sara Crucius,*** geb. Nijmegen 2 aug. 1651, † Nijmegen 10 juni 1687, dr. van Ds. ***Dionysius Crucius,*** Herv. predikant, laatstelijk te Nijmegen, en ***Maria Heijdanus;*** tr. 2e Nijmegen 11 juni 1689 ***Elizabeth Loefs,*** geb. Nijmegen 15 sept. 1648, † Nijmegen 20 juli 1693, dr. van Dr. ***Chrisfiaan Loefs,*** med. doctor, raad van Nijmegen, en ***Maria Baccarf;*** tr. 3e Nijmegen 9 okt. 1696 ***Hesfer van Ee.***

Uit het eerste huwelijk zes kinderen; nakomelingen in de geslachten ***Van den Bergh (Van den Berch van Heemsfede, Helvetius van den Bergh, Van Benthem van den Bergh). Spiering, Vermeer (Losecaaf Vermeer), Le Jeune, Sfolfe, Rink, Van Eck, Dassevael, Jorissen, Carp, Thesingh, Abeleven, Tydeman, Van Lidfh de Jeude, Van Spengler,*** etc.; tot deze nakomelingen behoren Mr. *Pieter* ***Rink*** (1851—1941), minister van Justitie en minister van Binnenlandse Zaken, en Jhr. Ir. Otto ***Cornelis Adriaan van Lidfh de Jeude,*** (1881—1952), minister van Waterstaat en minister van Oorlog, en, door aanhuwelijking, Dr. ***Jan Hendrik Sfolfe*** (1737—1795), burgemeester van Zwolle.

IVc. ***Elisabefh de Buissonef.*** woonde in 1630 te Nijmegen, † na 17 jan. 1680, tr. Nijmegen 3 maart 1630 ***Thomas Denijs,*** vaandrig, in 1630 onder de luit. kol. Coets, † vóór 17 jan. 1680.

Zie de verklaring, vermeld in De Nederl. Leeuw jrg. XXXIII (1915), kol. 126/127. Dat *Elisabeth de Buissonet* een dochter was van het echtpaar de *Buissonet-van. Dael* is aannemelijk door de aanwezigheid als getuigen bij haar huwelijk van: de rentmeester *Isaac van* den. *Bergh* met diens vrouw en *Dirck van Duel.*

Uit dit huwelijk:

Cornelia Denijs, † kinderloos vóór 17 januari 1680, tr. ***Jan de Coup,*** wolkoopman te Leiden, † vóór zijn echtgenote.

IIId. ***Margrief van Dael,*** † na 14 april 1617, tr. 's-Hertogenbosch (St. Jansk.) 15 jan. 1602 ***Abraham Coenraefsz. van Brecht,*** ruiter onder ritmr. van Randwijck in garnizoen te Nijmegen (1626). † na 25 maart 1629, zn. van ***Coenraef Jansz. van Brecht***; hij hertr. Nijmegen 8 febr. 1626 ***Christina Willemsdr. (van) Graef,*** weduwe van *Wilhelm Veltstraet.*

Voor nadere gegevens omtrent *Abraham van Brecht en* zijn nakomelingen zie men De Nederl. Leeuw, jrg. L (1932), kol. 86-89 en 120/121, en jrg. LI (1933), kol. 358; Gens Nostra, jrg. 1968, blz. 296.

Uit dit huwelijk:

1. ***Anna van Brecht,*** ged. 's-Hertogenbosch (R.K., St. Jansk.) 18 dec. 1602 (get.: Guilliam de Busonet, Joffr. van Brecht).
2. ***Conrardus van Brecht,*** volgt IVd.
3. ***Gerard van Brecht,*** volgt IVe.
4. ***Maria van Brecht,*** ged. Nijmegen 2 maart 1613, † na 23 jan. 1639.
5. ***Willem van Brecht,*** ged. Nijmegen 4 jan. 1615.
6. ***Guillaume van Brecht,*** ged. Nijmegen 14 april 1617.

IVd. ***Conrardus van Brecht,*** gsd. 's-Hertogenbosch (R.K. St. Jansk.) 19 sept. 1605, ruiter onder ritmeester Thomas Lucas (1633). tr. te Zetten (ondertr. Nijmegen 3 nov. 1633) ***Gerrifgen Otten,*** ,,j.d., te Zetten".

Uit dit huwelijk:

1. ***Abraham van Brecht,*** ged. Nijmegen 19 nov. 1634 (get. o.m.: Gerard van Brecht).
2. ***Otto van Brecht,*** ged. Nijmegen 23 jan. 1639 (get. o.m.: Maria van Brecht).
3. ***Willem van Brecht,*** ged. Nijmegen 17 juli 1642.
4. ***Margarefha van Brecht,*** ged. Nijmegen 7 juni 1644.
5. ***Willem van Brecht,*** ged. Nijmegen 10 jan. 1647.
6. ***Anneken van Brecht,*** ged. Nijmegen 16 jan. 1650.

IVe. ***Gerard van Brecht,*** cornet der Cav. in Statendienst (1664—'66), eigenaar en bewoner van het huis ,,Groenendael" te Hilvarenbeek, † Hilvarenbeek 30 april 1670, tr. le ***Beelfgen Frericx;*** tr. 2e Nijmegen in april 1640 ***Helena Roukens,*** geb. te Nijmegen, † na 17 januari 1680, dr. van *Hendrick* ***Roukens*** en ***Chrisfina van Munsfer.***

Zie De Nederl. Leeuw, jrg. XXXIII (1915), kol. 126/12'7, en het hs. Geslachtsregister van de familie Roukens in de handschriftenverzameling van het Kon. Nederl. Gen. voor Geslacht en Wapenkunde (Collectie Engelen 210, dossier 15 nr. 13).

Uit het eerste huwelijk:

1. ***Abraham van Brecht,*** ged. Nijmegen 25 sept. 1635.

Uit het tweede huwelijk:

2. ***Hendrik van Brecht,*** ged. Nijmegen 11 april 1641, kwartiermeester in garnizoen te Grave (1668), luitenant der Cav. in Statendienst (1673, '77, '84), luitenant-commandant van een compagnie Cav. (1686),

pres. schepen van Hilvarenbeek (1679), eigenaar en bewoner van het huis „Groenendael" aldaar, † Hilvarenbeek 10 jan. 1720, begr. aldaar (Kerk), tr. le (ondertr. 's-Gravenhage 22 mei 1667) *Cornelia van Golen,* † na 17 jan. 1673, dr. van ***Cornelis van Golen,*** cornet der Cav. in Statendienst; tr. 2e Helvoirt 9 jan. 1677 *Johanna van (der) Elst,* dr. van *Joan van Elst* en *Margrieta van der Burgh.*

Zie De Brabantse Leeuw, 17e jrg. (1968), blz. 32; 18e jrg. (1969), blz. 32; 20e jrg. (1970), blz. 84 e.v., en De Nederl. Leeuw, jrg. XXV (1907), kol. 44—46.

Uit het eerste huwelijk werden in het tijdvak 1668—'73 drie dochters en één zoon te 's-Gravenhage gedoopt.

Uit het tweede huwelijk zeven kinderen en verdere nakomelingschap in de geslachten ***Van Brecht (Van Brecht de Dongelberghe). Van Steenhardt, Moonen, Van Oerle, Van Cuyck, Coppens, Keetell, Sterk,*** Van ***Boecop, Barchon, Carré (Van Steenhardt Carré),*** etc.

3. ***Abraham van Brecht,*** ged. Nijmegen 25 sept. (of 17 maart) 1643, ruiter in de comp. Nassau-Odijck in 1666.
4. ***Margaretha van Brecht,*** ged. Nijmegen 25 okt. 1644, † na 5 juni 1686, tr. (ondertr. 's-Gravenhage 20 febr. 1667) ***Johannes de la Rochette*** (ook voorkomende als ***de la Roquette),*** kapitein in Statendienst, † na 5 juni 1686.

   Uit dit huwelijk werden te 's-Gravenhage kinderen gedoopt.
5. ***Christina van Brecht,*** ged. Nijmegen 23 okt. 1646.
6. *Anneken van Brecht,* ged. Nijmegen 15 nov. 1648.
7. ***Petrus van Brecht,*** ged. Nijmegen 5 juli 1650.
8. ***Guiliam van Brecht,*** ged. Nijmegen 15 dec. 1657, † na 1 jan. 1674.
9. ***Johannes van Brecht,*** ged. Nijmegen 27 nov. 1659, cadet (1682), † na 8 okt. 1686, tr. 's-Gravenhage 19 juli 1682 ***Anna la Garde,*** geb. te 's-Gravenhage, † na 8 okt. 1686.

   Uit dit huwelijk werden kinderen te 's-Gravenhage gedoopt.
10. ***Gerard van Brecht,*** ged. Nijmegen 29 juni 1662.

IIIe. ***Willem van Dael,*** geb. te Venlo, droogscheender (1603) en lakenbereider (1604) te Dordrecht, † vóór nov. 1606, tr. le Dordrecht *Jenneken Jansdr.,* geb. te Dordrecht, † in 1604, dr. van ***Jan Cornelisz.;*** tr. 2e Dordrecht 3 okt. 1604 *Grietken van den Brant,* geb. te Dordrecht, † na 1661, dr. van *Franck Jansz. Brant,* mr. munter van de Provinc. Munt van Holland te Dordrecht, en ***Adriaenke Cornelissen; zij*** hertr. Dordrecht 28 nov. 1606 ***Lucas Pietersz. de With.***

Zie voor deze tak Jaarboek Centraal Bureau voor Genealogie, Deel V (1951), blz. 147-149.

Uit het eerste huwelijk:

1. *Jannicken van Dael,* ged. Dordrecht in maart 1604, † vóór 11 febr. 1617.

Uit het tweede huwelijk:

2. ***Willem van Dael,*** volgt IVf.

IVf. ***Willem van Dael,*** ged. Dordrecht in juli 1605, wijnkuiper en -verlater aldaar, mr. munter van de Provinc. Munt van Holland te Dordrecht sedert 1626, begr. Dordrecht (Gr. K.) 4 dec. 1636, tr. (ondertr. Dordrecht 13 maart 1633) ***Maaicken Ariensdr. van der*** *Burch,* geb. te Dordrecht: zij hertr. Dordrecht 6 april 1638 ***Aert Gerritsz. Schut,*** kuiper.

Uit dit huwelijk:

1. ***Cornelis van Dael,*** winkelier, mr. munter van de Provinc. Munt van Holland te Dordrecht sedert 1674, † (vermoord) Keulen omstreeks begin juli 1676, tr. ***Anna van Westerburgh,*** † na 17 jan. 1680.

   Zie De Nederl. Leeuw XXXIII (1915), kol. 126/127.

   Uit dit huwelijk 9 dochters en 1 zoon; nakomelingschap in de geslachten ***Van Dael, Van der*** *Mandele.*
2. ***Marytgen van Dael,*** geb. te Dordrecht, begr. Dordrecht (Grote K.) 29 dec. 1672, tr. Groote Lindt 24 febr. 1664 ***Bartholomeus van der*** *Mandele,* ged. Dordrecht in jan. 1638, kuiper aldaar, mr. munter sedert 1666, gezworene 1669—'83, provoost 1684—'88 en concierge 1689 van de Provinc. Munt van Holland te Dordrecht, begr. aldaar (Gr. K.) 20 aug. 1706, zn. van *Jacob* ***Dircksz. van der*** *Mandele,* garentwijnder, mr. munter van de Provinc. Munt van Holland te Dordrecht, en zijn eerste echtgenote *Jacomijntjen* ***Bartholomeusdr.;*** hij hertr. Groote Lindt 9 juli 1673 ***Stijntje*** *Aertsdr.* ***Pel.***

   Zie nader Nederl. Patriciaat, 50e jrg. (1964), blz. 284 e.v.; Jaarboek Centraal Bureau voor Genealogie, Deel V (1951), blz. 133 e.v., en De Nederl. Leeuw XLVI (1928), kol. 175 e.v. Een portret van ***Bartholomeus van der Mandele*** vindt men in voormeld Jaarb. Centr. Bureau voor Genealogie, Deel V, tegenover blz. 126.

   Uit dit huwelijk nakomelingschap in de geslachten ***Van der*** *Mandele,* ***Van Aalst,*** etc.

IIIf. ***Abraham van Dael,*** werd Rooms-Katholiek, schepen van Boxmeer, † aldaar in 1635, tr. ***Henrica Schenck van Nydeggen,*** vrouwe van Huest onder Weeze, † huize Huest in 1666, begr. te Weeze, dr. van ***Diederick Schenck van Nydeggen,*** heer van Huest, en ***Agneta van Berchem,*** en weduwe van ***Bartholomeus Petri,*** schout van Boxmeer.

Uit dit huwelijk:

1. ***Agnes van Dael,*** ged. Boxmeer (R.K.) 25 okt. 1614 (get.: Dn. Everhardus Vallanus, pastor in Venray, en Maria van Daell, van Venray), tr. Boxmeer 12 okt. 1635 ***Franciscus de Soribar,*** „eques Regis Hispaniorum".

   Het is aannemelijk, dat de in Das Rittergut Eyll oder Heeckeren bei Weeze op p. 34 genoemde *Catharina Barbara de Soribar* of ***Catharina de Soribar,*** in 1665 en 1711 optredende als doopgetuige bij kinderen van. ***Dael,*** uit dit huwelijk stamt.
2. ***Gerardus van Dael,*** volgt IVg.

IVg. ***Gerardus van*** *Dael,* heer van Huest, ged. Boxmeer (R.K.) 27 juli 1616 (get.: Stephanus van Daell, van Venray; Abraham van Brecht: Sibert van Berchem, van Arnhem), was in Engelse krijgsdienst, † huize Huest 1 okt. 1680, begr. te Weeze (Kerk), tr. Wehl 13 juni 1657 ***Anna van Heerdt,*** † 5 febr. 1695, begr. Weeze

(Kerk), dr. van Jonker ***Arnold van Heerdt,*** heer van Steveninck, en ***Anna Geertruyt van Moerbeecke.***

Uit dit huwelijk, behalve één jongoverleden kind:

1. ***Arnold van Dael,*** vicaris van het St. Nicolas-altaar te Weeze sedert 1686, † 2 december 1711.
2. ***Abraham Wilhelmus van Dael,*** „Probst" van de Adellijke Abdij Hamborn.
3. ***Henrina Agnes van Dael,*** ged. Weeze (R.K.) 5 maart 1665 (get. o.m.: Catharina de Soribar), † jong.
4. ***Derck van Dael,*** ged. Weeze (R.K.) 11 okt. 1666, † jong.
5. ***Henrick van Dael,*** ged. Weeze (R.K.) 5 mei 1669, prior van het klooster Füssenich.
6. ***Maria Elisabeth van Dael,*** vrouwe van Eyll sedert 1702, † kinderloos Weeze 13 februari 1723, begr. aldaar (Kerk), tr. Jonker ***Johan Godtfriedt van Neukirchen genaamd Nyvenheim,*** heer van Raedt en Hoogenlande, zn. van Jonker ***Johan Frederick van Neukirchen genaamd Nyvenheim,*** heer van Raedt, erfschenker en grootwapendrager van de Keurvorst van Keulen, en zijn eerste echtgenote ***Margriet van den Boetzelaer,*** **en** weduwnaar laatstelijk van ... ***van Retraedt*** **en** eerder van ***Maria Lubertina van Scharenberg.***
7. ***Bartholomeus Thomas van Dael,*** heer van Eyll (sedert 1723) en Huest, ged. Weeze (R.K.) 18 jan. 1672 (get.: Bartholomeus van Swynsfort), † in 1736, tr. le Weeze 26 nov. 1707 ***Mechtildis Benedicta Lucretia von Bischopinck,*** geb. in 1675, † 8 jan. 1721, begr. Weeze (Kerk), dr. van *Wilhelm* ***Heinrich von Bischopinck,*** heer van Oesthoff, Eckingmühle, en Hacklenburg, en ***Anna Elisabeth von Werne,*** aus dem Hause Raffenberg, en weduwe van ***Barthold von Bischopinck,*** heer van Daerl; tr. 2e ***Juliana von Pass,*** natuurlijke dr. van ***Maximilien de Pas,*** marquis ***de Feuquières,*** heer van Well (prov. Limburg), Aldendriel, Mill en Annadal (bij Echt, prov. Limburg).

   Uit het eerste huwelijk elf kinderen en verdere nakomelingschap in de geslachten ***Van Dael(l) tot Eyll (Von Daell zu Eyll). Von Cloots, Van der Heyden (Van der Heyden van Doornenburg), Van Hövell tot Westerflier (Van Hövell van Westerflier, Van Hövell van Westervlier, Van Hövell van Wezeveld en Westerflier, Van Hövell van Westervlier en Weezeveld, Van Hövell van Westerflier en Wezeveld). Van Middachten, Vos de Wael, Helmich, Van Nispen tot Pannerden, Van Sonsbeeck, Ruys de Beerenbrouck, Van Rijckevorsel van Kessel, De Kuyper,*** etc.: tot hen behoren o.m. Mr. ***Eduard Otto Joseph Maria*** baron ***van Hövell van Wezeveld en Westerflier*** (1877—1936), commissaris der Koningin in Limburg, en (door aanhuwelijking) Jhr. Mr. ***Charles Joseph Marie Ruys de Beerenbrouck*** (1873-1936). minister van Binnenlandse Zaken, commissaris der Koaingin in Limburg, etc. Een kleinzoon uit dit eerste huwelijk ***Ludwig Caspar Joseph von Daell zu Eyll,*** „königl. preussischer Obristwachtmeister", werd 27 juli 1829 onder nr.85 in de „Adelsmatrikel der preuss. Rheinprovinz" opgenomen; hij stierf ongehuwd en kinderloos 23 nov. 1831.

   Uit het tweede huwelijk één ongehuwd overleden zoon.

8. ***Adolphus Wilhelmus van Dael,*** ged. Weeze (R.K.) 7 jan. 1679, † jong.

IIIg. *Jacob* ***van Dael,*** ged. Dordrecht 10 mei 1583 (tegelijk met zijn broeder Isaac), schoolmeester te Tricht 1619—'57, † tussen 17 maart 1657 en 30 okt. 1658, tr. Nijmegen 12 sept. 1620 ***Catharina van den Brouck,*** geb. te Nijmegen, † na 19 okt. 1669.

Uit dit huwelijk:

1. *Jacob* ***van Dael,*** geb. Buren omstreeks 1638, poorter te Amsterdam 3 aug. 1668, koopman en makelaar aldaar, † kinderloos, begr. Amsterdam (Nieuwe K.) 11 aug. 1684, tr. (ondertr. Amsterdam 22 april 1667) ***Helena Outgers,*** geb. Amsterdam omstreeks 1638, † na 11 aug. 1684, dr. van ***Pieter Outgers,*** koopman te Amsterdam en ***Ester van Buren.***
2. ***Gerrit van*** *Dael,* geb. Tricht omstreeks 1640, „boeckhouwer" te Amsterdam (1669), **tr.** (ondertr. Amsterdam 19 okt. 1669) *Gijsbertje* ***van*** *Goch,* geb. Schermbeek bij Wesel omstreeks 164 1.

IIIh. ***Dierick van Dael,*** ged. Dordrecht in mei 1587, burger van Nijmegen 22 juni 1615, „kramer" en zijdenlakenkoper aldaar, † vóór 9 okt. 1644, tr. Nijmegen 26 aug. 1623 *Irmgardt* (ook wel ***Hermenken) van Muylecom (Mulicom),*** geb. te Nijmegen.
Uit dit huwelijk (kinderen van hem zijn in leven ***9*** okt. 1644):

1. ***Gerrit van Dael,*** ged. Nijmegen 18 juli 1624.
2. ***Wouter van Dael,*** ged. Nijmegen 2 dec. 1627 (get. o.m.: Abraham van Brecht).
   Zie de aantekening bij zijn naamgenoot onder IIIb, **9.**
3. ***Elisabeth van Dael,*** ged. Nijmegen (St. Stevensk.) 27 jan. 1633 (get.: Jacob van Dael, Pr. Schenck van Nydecken, Maria Buisonet uxor van den Bergh).

IIb. *Wolffert* ***van Dael,*** „schriever 's heren to der Horst" (d.w.z. secretaris van de Staatse gouverneur van Venlo Johan van Wittenhorst, heer van Ter Horst), tr. Venlo 19 aug. 1574 ***Catharina Ronden,*** † **na** 13 juli 1634; zij hertr. Venlo 27 juli 1584 ***Peter Dircksz.*** *Hoeufft,* koopman, raad en burgemeester van Venlo', weduwnaar van ***Elisabeth Rutgersdr. Beelaerts.***

R.A. Limburg, Overdr. reg. **Venlo** 1634—'47: **13 juli 1634** ***Catharina Wolfferts,*** **weduwe van** ***Peter Hoeuffts.***
In de zestiende eeuw maakten verscheidene leden **van het** geslacht **Ronden. deel uit van de stedelijke regering van Venlo; zo waren** ***Joest Ronden*** **burgemeester in 1536 en** ***Seger*** **en** ***Godert Ronden*** rentmeesters **der stad, resp. in 1537 en 1552;** ***Johan Ronden.*** **wordt genoemd als** rentmeester der **stad in 1558 en** als raadsverwant **in 1579 en 1581.**
Het boek Genealogie van het geslacht Hoeufft, door Jhr. Mr. W. H. Hoeufft (Middelburg 1905), **blz. 268, deelt o.m. mede een brief d.d. 14 sept. 1587, waarin** sprake **is van** ***Peter Heufts,*** **gehuwd met de weduwe** van ***Wolphert van Daelen,*** **zuster van** ***Cornelis*** **Ronden te Rommel. Deze** ***Cornelis Ronden was*** **gehuwd met** ***Jenneke Geurtsdr. van Venlo*** **en was (door zijn dochter** ***Mayken Cornelisdr.*** **Ronden) grootvader van** ***Geurt Cornelisz.,*** **geb. omstreeks 1615, schepen van** Poederoyen, **† na 28 jan. 1689, wiens, later de familienaam** ***Van*** **Veen voerend nageslacht is behandeld in Gens Nostra, jrg. XXI** (1966), **blz. 178 e.v.**

Het Venlose geslacht Hoeufft voerde een ander wapen dan het thans tot de Nederlandse adel behorende, uit Roermond afkomstige gelijknamige geslacht; door het huwelijk van Peter **Hoeufft** (hieronder vermeld onder 11) met **Agnes Middelman** ontstond eohter bloedverwantschap met het Roermondse geslacht en deelden hun nakomelingen mede in de zeer grote erfenis van de in 1651 overleden Parijse bankier Jan **Hoeufft,** seigneur de Fontaine-le-Comte, Fontaine-Peureuse, Choisival et Sous-Bourbon, conseiller et secrétaire du Roi.

Aan de Heer H. J. van 't Lindenhout dank ik de volgende gegevens :

1. **Peter Dircksz. Hoeufft,** koopman te Venlo, woonde aldaar in de Lomstraat. raad 1581 en peyburgemeester 1582, '86 van Venlo, tekende als zodanig 28 juni 1586 de capitulatievoorwaarden van Venlo aan de Hertog van Parma, † vóór 1608, tr. le **Elisabeth Beelaerts,** dr. van **Rutger Anthonisx. Beelaerts,** brouwer, deken van de Jonge Schutters en gezworen broeder van de Illustere Lieve Vrouwe Broederschap te 's-Hertogenbosch, en **Elisabeth Jansdr. de Coster;** tr. 2e Venlo 27 juli 1584 **Catharina Ronden** weduwe van **Wolffert van Duel.**
   Uit het tweede huwelijk:
   1. **Peter,** volgt 11.
   2. **Elisabeth Hoeufft,** † na 1644, tr. **Henrick van Gewenich,** regerend burgemeester 1635—'36 van Venlo, rentmeester der Ampten Kessel en Kriekenbeek, † na 7 dec. 1637.

11. **Peter Hoeufft,** geb. Venlo tussen 1585-1595, „poorthoeder" van de Nielpoort aldaar 1612—'28, begiftigd met „de Klot" aldaar 1632, secretaris der stad Venlo 1633—'37, vestigt zich te Nijmegen, burger aldaar „met sijn soontie" 9 nov. 1639, grootburger 3 juli 1640, koopman" te Nijmegen, † voor 1679, tr. **Agnes Middelman,** † Nijmegen na 3 aug. 1652, dr. van Jan **Middelman en Catharina Hoeufft.**
   Uit dit buwelijk:
   1. **Johan Hoeufft,** volgt 111.
   2. **Catharina Hoeufft,** ged. Nijmegen (St. Stevensk.) 12 dec. 1638, † jong.

111 **Johan Hoeufft,** geb. te Venlo, raad en schepen van Nijmegen, gecommitteerde ter Admiraliteit van Amsterdam wegens Nijmegen 1680—'85, in 1675 beleend met het goed „De Beuningen" in het Rijk van Nijmegen, † Amsterdam in -januari 1685, tr. Amsterdam 16 mei 1679 **Geertruid van Thoor.** aeb. Amsterdam omstreeks 1660, † vóór 1705, dr. van Nicolaas van **Thoor,** koopman te Amsterdam, en **Anna van Bebber(en);** zij hertr. Amsterdam 18 jan. 1687 **Willem Lambert Goris.**

Uit dit huwelijk:

1. Ds. **Petrus Hoeufft,** aed. Amsterdam (Oude K.) 11 aug. 1680, theol. stud. te Leiden 1703, Herv. predikant te Muiden 1706. te Nijmegen sedert 1709, beleend met het goed „De Beuningen" 1685, † ongehuwd Nijmegen 20 sept., begr. aldaar (St. Stevensk.) 25 sept. 1736.
2. **Nicolaas Hoeufft,** ged. Amsterdam (Oude K.) 27 febr. 1682. raad, schenen en burgemeester van Nijmegen; beleend met het goed „De Beuningen" 1751, was in oktober 1747 een der leiders van de Oranje-gezinde onnositie onder de Nijmeegse regenten-(zie Numaga, jrg. XI (1964). blz. 107 e.v.), † ongehuwd te Niimeaen, begr. aldaar (St. Stevensk.) 12 sept. 1758.
3. **Agnetha Catharina Hoeufft,** ged. Amsterdam (Nieuwe K.) 4 maart 1684, beleend met het goed „De Beuningen" 1736, † ongehuwd te Nijmegen, begr. aldaar (St. Stevensk.) 29 jan. 1751.

Uit dit huwelijk:

1. **Joanna van Dael,** tr. **Arnoldus Engelbergh;** zie nader. Bijlage F onder I.
2. **Elisabeth van Dael,** † na 17 nov. 1637, tr. Mr. **Laurens van Gronsfelt,** notaris te Venlo, † na 29 aug. 1657.

   Zie De Navorscher, 94e jrg. (1953/'54) blz. 133 en 137.

   Laurentius Gronsfelt treedt op als getuige bij de R.K. doop te Venlo op 23 okt. 1640 van **Arnoldus Engelbergh** (zie Bijlage F (**Engelbergh**) onder 11 b, 1).

Bijlage H: Mense.

Anthonis (Tonis) Cornelisz. Mense komt tussen 21 juni 1591 (Z.E. 5632) en 29 okt. 1601 (Z.E. 5634) in Poortvlietse acten voor. Op 13 juli 1616 (Z.E. 5637) treedt **Cornelis Toniss Mense** op vanwege zijn moeder **Dingne Cotntners.** Op 28 maart 1632 (Z.E. 5650) treedt **Cornelis Toniss Mense,** landman te Vosmeer, op ten behoeve van de wezen van **Willem Toniss Mense.** Het is aannemelijk, dat laatstgenoemde **Willem Tonisz. Mense** de vader was van de hierna onder 1 te noemen **Anfhony Willemsz. Mense.**

Een andere tak van dit geslacht stamt uit **Jacobus Jacobusz. Mense,** geb. te Poortvliet, „bouwman", † tussen 2 okt. 1734 en 22 febr. 1738, tr. le Scherpenisse 20 jan. 1704 **Lijsbeth Leziers** (of **Jeliers**), geb. te St. Maartensdijk; tr. 2e St. Annaland 2 april 1725 **Johanna Krancks,** geb. te Scherpenisse, † voor 15 jan. 1753 (Z.E. 5972); zij hertr. **Jan Berens.** Uit beide huwelijken sproten kinderen; zie o.m. De Nederlandsche Leeuw jrg. LVII (1939), kol. 369 en 371, en jrg. LXXIII (1956), kol. 330.

I. **Anthony Willemsz. Mense,** geb. in 1621, landbouwer te Poortvliet, † na 12 januari 1662, tr. **Jannetje Mels,** † tussen 8 maart 1673 en 2 april 1688; zij hertr. **Pieter Jansz. Sempel.**

   Z.E. 5651: 3 okt. 1646 **Teunis Willems Mense,** landman te Poortvliet.

   Z.E. 5686: 12 jan. 1662 **Anthony Willemsz. Mense,** oud 40 jaren.

   Jannetje Melse is nog getuige op **8** maart 1673 bij de ondertrouw van haar zoon **Willem Mense.**

   Z.E. 5692: **22** april 1688: **Willem Mense, Crijn Symonse,** gehuwd met **Melsytie Mense, Boudewijn Janse** gehuwd met **Petronella Mense, Willem Domis** gehuwd met **Lena Mense,** kinderen van **Jannetje Mels,** gewezen huisvrouw van **Pieter Jansz. Sempel,** doen afstand van haar boedel.

   Uit dit huwelijk:

   1. **Willem,** volgt IIa.
   2. **Lena Mense,** † na 22 april 1688, tr. **Willem Domis,** † na 22 april 1688.
   3. **Pieternella Mense,** volgt IIb.
   4. **Teuntie Mense,** ged. Poortvliet 1 maart 1648.
   5. **Dingetje Mense,** volgt IIc.
   6. **Melsyna Mense,** ged. Poortvliet 8 febr. 1653, † na 22 april 1688, tr. **Crijn Symonse,** † na 22 april 1688.

IIa. **Willem Mense,** geb. te Poortvliet, schepen en burgemeester van Poortvliet, weesmeester aldaar, gezworene en hoofdingeland van de Dijkage van Poortvliet, † tussen 14 sept. en 23 okt. 1721, tr. 1 e in 1671 **Maria Veijser,** geb. omstreeks 1629, † tussen 22 juli 1671 en 6 mei 1672, dr. van **Johan Veijser,** kapitein der Inf. in Statendienst, commandeur van het fort Hoogerwerf of St. Martin, majoor en commies der vivres en ammunitie op het voornoemde fort, en zijn eerste echtgenote **Maeyke Jacobsdr.,**

en weduwe laatstelijk van ***Christiaen Engelbergh,*** schout en secretaris van Ossendrecht en Hoogerheide, en eerder van ***Wouter van Raphels,*** geadmitteerd landmeter, stadhouder van Axel en Neuzen, schepen en weesmr. te Poortvliet (zie nader dit Hoofdstuk Bijlage A en Hoofdstuk 111 onder Generatie 11); tr. 2e Poortvliet (ondertr. Tholen 8 maart 1673) *Neeltje* ***Mouwe,*** geb. Tholen omstr. 1648, † vóór 7 jan. 1682, dr. van ***Cornelis*** *Cornelisz.* ***Mouwe*** en ***Mayke Gabriëls;*** tr. 3e ***Maria van Oost,*** ged. St. Maartensdijk 14 febr. 1644, † tussen 14 febr. 1689 en 4 juni 1691, dr. van *Maljaart van* ***Oost,*** procureur, burgemeester van St. Maartensdijk, organist en klokspeler aldaar, schout van Poortvliet, en ***Mayken Jansdr. van den Bergh,*** en weduwe van ***Jacobus*** *Sm(e)ulders,* procureur te St. Maartensdijk, schout van Poortvliet; tr. 4e ***Maatje Engels,*** † tussen 5 juni 1700 en 29 juni 1719.

ZE. 5391 (St. Maartensdijk): 28 aug. 1686 Willem ***Mense,*** in huwelijk hebbende Maria van ***Oost,*** dochter en erfgename van haar ouders ***Maillard van Oost*** en ***Mayke Jansdr.*** van den ***Bergh, etc.***

Z.E. ***5652*** (Poortvliet), f. 139 vso.: 14 febr. 1689 ***Willem Anthonisa. Mense*** en ***Maria van Oost,*** echtelieden, compareren.

Men zie over deze personen en het verdere geslacht ***Van Oost*** nader De Nederl. Leeuw, jrg. LXXIX (1962), kol. 324/325, jrg. LXXXVI (1969), kol. 276, en jrg. XCI (1974), kol. 91, 92, alsmede De Navorscher, jrg. 1874, blz. 456, en Nehalennia 1850, blz. 247.

Z.E. 5687 (Poortvliet): 5 juni 1700 ***Willem Mense,*** schepen van Poortvliet, „kloeck en gesont van lichaam", en zijn echtgenote ***Maetje Engels*** testeren; de kinderen uit hun huwelijk zijn: ***Leuntje, Engel, Pieter*** en *Maritje*; hij vermaakt aan zijn twee kinderen *Antony* en ***Willemijntje,*** geboren uit zijn huwelijk met Maria van ***Oost,*** ieder 100 caroligulden „ten oorsaecke deselve kinderen in haer moederlijck goet naar advenante van sijn testateurs andere kinderen te weynigh is bewesen".

Z.E. 5688 (Poortvliet), f. 1: 29 juni 1719 Sr. Willem ***Mense,*** „onse msde-broeder in wette en gesworen alhier, sieckelijck te bedde leggende", testeert; erfgenamen zijn zijn kinderen *Cornelis,* ***Jannetje, Willemijntje*** en ***Leuntje Mense*** (gehuwd met *Marinis* ***Hicke)*** en de kinderen van wijlen zijn dochter ***Neeltje Mense en Anthoni Kuijper*** (als één staak, representeerde hun moeder), t.w. ***Willem, Anthoni en Cornelis Kuijper.*** Testateurs echtgenote ***Maatje Engels*** is overleden. Voogden over de kinderen van ***Neeltje Mense*** zullen zijn Cornelis ***Mense*** en ***Matthijs Spieringh,*** executeurs-testamentair Mr. ***Johan Turcq,*** burgemeester van Tholen, en ***Adriaan Spruyt,*** dijkgraaf en secretaris van Poortvliet.

Idem, f. 35: 14 sept. 1721 Sr. ***Willem Mense*** maakt codicil.

Z.E. 5694 (Poortvliet) f. 8 vso.: in een inventaris d.d. 23 okt. 1721 (aanvangende op f. 72) worden vermeld „de erven van Sr. ***Willem Mense".***

Uit het tweede huwelijk:

1. ***Cornelis Mense,*** tr. ***Maria Aven;*** zie nader voor hen en hun afstammelingen onder Hoofdstuk 111, Generatie IV 8, 1.

2. *Jannetje* ***Mense,*** volgt IIIa.

3. *Neeltje* ***Mense,*** volgt IIIb.

Uit het derde huwelijk:

4. *Antony* ***Mense,*** geb. omstreeks 1684, † tussen 5 juni 1700 en 29 juni 1719.

5. ***Willemina Mense,*** geb. ***17*** mei 1686, † kinderloos 16 sept. 1749, begr. Poortvliet (Kerk), tr. 5 oktober 1707 *Matthijs* ***Spiering,*** ged. St. Maartensdijk 15 sept. 1675, schoolmeester te Poortvliet, schepen 1728—

'38, '41, en burgemeester van Poortvliet, weesmr. en armmr. aldaar, gezworene van de Dijkage van Poortvliet, † na 15 febr. 1758, zn. van ***Anthony Adriaensz. Spiering*** en ***Janneke Cornelis*** *Matthijszdr.*

Men zie Mr. P. C. Bloys van Treslong Prins, Geneal. en herald. gedenkw. . Zeeland, blz. 219 zerk nr. 4 waar de grafzerk van ***Willemina Mense*** met geboorte-, huwelijks- en overlijdensdatum wordt beschreven.

Z.E. 5688 (Poortvliet), f. 107 vso.: 8 mei 1728 ***Matthijs Spieringh,*** schepen van Poortvliet, en *Willemijntje* Mense, echtelieden, testeren. Zij noemt haar zuster ***Leuntje Mense*** en haar nichten, de gezusters ***Neeltje*** en ***Crijntje Kuijpers*** en de gezusters ***Marietje*** en ***Dingetje Hicke.*** Haar erfgenamen zullen zijn haar broeders en zusters en bij plaatsvervulling hun kinderen, onder wie Cornelis Commers, zoon van ***Jan Commers*** en ***Judith Smulders.***

Idem, f. 113: 16 sept. 1728 dezelfden testeren wederom; hij noemt de kinderen van zijn broeder ***Adriaen Spieringh, t.w. Gerrit*** en ***Adriaen Spieringh,*** die zullen erven, en ***Anthoni*** en *Jacomijntje* ***Spieringh,*** die niet mede-erven; zij legateert aan haar zuster *Leuntje* ***Mense,*** gehuwd met *Marinus* ***Hicke,*** zoals in haar vorige testament; erven zullen zijn Cornelis Commers zoon van haar halve zuster *Judich Smulders* voor de helft, haar broeder Cornelis ***Mense en*** haar zusters *Jannetje* en *Leuntje* ***Mense*** elk een kwart in de andere helft, terwijl de gebroeders ***Willem, Anthoni*** en Cornelis ***Kuier*** tezamen het laatste kwart in de andere helft zullen erven.

Z.E. 5643 (Poortvliet), f. 227: 15 febr. 1758 ***Matthijs Spieringh*** treedt nog op als schepen van Poortvliet.

Uit het vierde huwelijk:

6. *Leuntje* ***Mense,*** volgt IIIc.

7. ***Engel Mense,*** † vóór 29 juni 1719.

8. ***Pieter Mense,*** † vóór 29 juni 1719.

9. *Maritje* ***Mense,*** † vóór 29 juni 1719.

IIIa. *Jannetje* ***Mense,*** † na 21 aug. 1737, tr. ***Jan*** *Kuijper,* schepen en weesmeester van Oud- en Nieuw-Vossemeer (1706—'07), † tussen 6 maart 1724 en 28 jan. 1728, zn. van ***Willem*** *Jansz. Kuijper,* schepen en weesmr. van Poortvliet, en *Crijntje* ***Anthonisdr. Oom.***

Z.E. ***5643*** (Poortvliet): 28 jan. 1728 Sr. *Cornelis* ***Mense*** ten behoeve van Jannetie ***Mense.*** weduwe van ***Jan de Kuijper.***

Uit dit huwelijk:

1. *Neeltje Kuijper,* volgt IVa.

2. ***Willem*** *Kuijper,* volgt IVb.

3. *Crijntje* ***Kuijper,*** volgt IVc.

4. *Anthony Kuijper,* ged. Oud-Vossemeer 29 sept. 1 715, † jong.

IVa. *Neeltje Kuijper,* † in nov./dec. 1741, tr. Poortvliet (ondertr. Tholen 9 febr. 1729) *Marinus Geene,* heer in Vrijberghe 1746, brouwer (1742) en koopman (1747) te St. Maartensdijk, secretaris en rentmr. van Westkerke, secretaris van de Dijkage van Scherpenisse en Westkerke, gezworene van de Dijkage van Poortvliet, begr. Scherpenisse in april 1772, zn. van ***Adriaan Leenderfst.*** *Geene,* schepen en kerkmr. te St. Maartensdijk, en zijn tweede echtgenote ***Maria Hicke;*** hij hertr. le (huw. voorw. voor notaris J. Molaen Heron te Scherpenisse 16 juli 1742) ***Cafharina*** *Oudesluijs* en 2e ***Maria Hicke*** (zie voor haar in deze Bijlage onder IVe).

Z.E. 5777 (Scherpenisse) : 16 juli 1742 huw. voorwaarden voor notaris Johan Molaen Heron te Scherpenisse tussen Marinus *Geene,* brouwer te St. Maartensdijk, weduwnaar van ***Neeltje Kuijper, en Catharina Oudesluijs,*** dochter van ***Adriaan Oudesluis, gezworene*** te St. Maartensdijk.

Z.E. 5378 (St. Maartensdijk): 22 okt. 1748 getoond het testament van wijlen Juffr. ***Catharina Oudesluijs*** echtgenote van Marinus *Geene,* verleden voor schepenen d.d. 23 ***maart 1748.***

Uit dit huwelijk met ***Catharina Oudesluijs*** — ged. (als ***„Cathalijntje") St.*** Maartensdijk 17 jan. 1706, † tussen 23 maart 1748 en 22 okt. 1748, dr. van ***Adriaen Oudesluijs,*** armmeester te St. Maartensdijk, gezworene van de Dijkage aldaar, en ***Maetje Pietersdr. Dijke*** — had Marinus *Geene* twee dochters:

a. Maria Adriana *Geene,* geb. Scherpenisse of St. Maartensdijk 6 maart 1744, † Poortvliet 14 maart 1811, tr. le aldaar 1 april 1767 Ds. ***Martinus Telchuys, geb.*** 10 mei 1737, Herv. predikant te Poortvliet sedert 1765, t 12 dec., begr. Poortvliet (Kerk) 17 dec. 1779, zn. van Ds. ***Gerardus Telchuys*** , Herv. predikant te Krewerd, en *Geertruida* ***Uden;*** tr. 2e Poortvliet 12 mei 1784 Mr. *Martinus* ***Jacobus*** Gaaswijck, heer in Poortvliet en Malland sedert 1787, ged. Poortvliet 17 febr. 1754, advocaat voor het Hof van Holland, baljuw en secretaris van Vrijberghe 1784—'87, schepen 1783-'88, secretaris sedert 1788 en thesaurier ***van*** Poortvliet, later maire en schout van Poortvliet en Nieuw-Strijen, lid van de Arrondissementsraad van Zierikzee (1810), dijkgraaf van de Dijkage van Poortvliet, † Poortvliet 31 maart 1839 zn. van ***Christoffel Gaaswijck,*** heer in Poortvliet en Malland, baljuw en secretaris van Vrijberghe, thesaurier, schepen, schout en secretaris van Poortvliet, dijkgraaf van de Dijkage van Vrijberghe, secretaris van de Dijkage van Poortvliet, en ***Johanna Gijse.***

Uit het eerste huwelijk nakomelingen in de geslachten ***Telchuys,*** *IJzerman (Mulock IJzerman),* ***Van der Vlies (Mulock van der Vlies), Charbon, Klinkenberg, Steenkamp,*** etc.; de bekende heraldicus de kolonel ***Johan Christoffel Pieter Willem*** *Apollo* ***Steenkamp*** (1865-1951) was een achterkleinzoon uit dit huwelijk.

Uit het tweede huwelijk sproten twee zonen en één dochter, ***Johanna Christoffelina*** *Gaaswijck* (1786—1859), in eerste echt gehuwd met ***Willem Kuijper*** zie Hoofdstuk III onder Generatie VII 31, 9).

b. *Dina* ***Francina*** *Geene,* geb. St. Msartensdijk 25 nov. 1745, † Doesburg 27 april 1820, tr. (ondertr. Lippstadt 16 dec. 1771) *Johann Stephan Simeon Ballot,* geb. Iserlohn 11 nov. 1742, koopman te Middelburg, later lid Raad van Doesburg † aldaar 14 maart 1808, zn. van *Johann Stephan* ***Simeon*** *Ballot* en zijn eerste echtgenote ***Maria Anna Visser,*** en weduwnaar van ***Helena*** Maria *Homberg.*

Uit dit huwelijk nakomelingen in de geslachten *Ballot,* ***Craandijk, Hulshoff Pol, etc.***

Z.E. 5754 (Scherpenisse), f. 89: 20 nov. 1759 testeren de gezusters ***Maria*** *Adriana Geene* en ***Dina Francina*** *Geene*; ***erfgenaam*** zal zijn hun vader ***Marinus*** *Geene,* mocht hij zijn overleden dan erven de halfbroeders en -zusters van de testatrices.

Uit dit huwelijk:

1. Mr. ***Adriaan*** *Geene,* ged. Tholen 21 sept. 1729, jur. stud. te Leiden 1751, advocaat te Middelburg, ouderling Herv. Gemeente aldaar 1782, '86, † Middelburg 9 mei 1809, tr. ***Cornelia Sara de Munck,*** geb. in mei 1736, † Middelburg 6 dec. 1803, dr. van ***Jan de Munck,*** bouwkundige en landmeter, stadsarchitect van Middelburg, astronomicus en observator in de Hemelloop en Sterrenkunde van de Erfstadhouder Prins Willem IV, oprichter, deelhebber, commissaris en boekhouder van de Sociëteit der Geoctrooijeerde Zaagmolens te Middelburg, en ***Catharina*** *Duijneweij.*

Uit dit huwelijk nakomelingen in de geslachten *Geene,* ***Ackermans, Van der Feen, Hoyer,*** etc.

2. *Jan Geene,* ged. Poortvliet 15 maart 1736, † jong.
3. *Dina Geene* (tweeling met de voorgaande), ged. Poortvliet 15 maart 1736, † jong.
4. *Jan Geene,* ged. Poortvliet 22 juni 1738, † jong.
5. *Jannetje Geene* (tweeling met de voorgaande), ged. Poortvliet 22 juni 1738, † jong.
6. ***Marinus*** *Geene,* ged. Poortvliet 24 april 1740, † jong.
7. *Jannetje Geene* (tweeling met de voorgaande), ged. Poortvliet 24 april 1740, † Middelburg 29 nov. 1813, tr. (ondertr. West-Souburg 10 jan. en Vlissingen 12 jan. 1760) ***Cornelis*** *Reers,* geb. te Vlissingen, secretaris van West-Souburg, begr. West-Souburg 12 aug. 1786.

   Uit dit huwelijk nakomelingen in de geslachten *Reers,* ***Ackermans, Van Deinse,*** etc.: een zoon was *Jan Reers* (1761—1810), raad 1788—'95 en schepen 1791, '94 en '95 van Vlissingen, vroedschap van Middelburg (1809).

8. Mr. ***Cornelis*** *Geene,* ged. Poortvliet 7 dec. 1741, jur. stud. te Leiden 1761, griffier der stad Axel sedert 1767, † Axel 11 april 1778, tr. (ondertr. Axel 9 aug. 1768, attestatie naar Middelburg 28 aug. 1768) *Susanna Hoelands,* ged. Axel 11 juni 1741, † Axel 7 nov. 1776, dr. van *Jan Hoelands,* vendumr. te Axel, en zijn eerste echtgenote ***Catharina de Smidt.***

   Uit dit huwelijk sproten slechts vier, jong-overleden kinderen.

IVb. ***Willem*** *Kuijper,* ged. Oud-Vossemeer 21 okt. 1708, † tussen 1 jan. 1754 en 16 sept. 1761, tr. le Tholen 11 mei 1735 *Johanna* (ook ***Maria)*** *Rijsenbil*; tr. 2e *Elena* ***Eewouds,*** † tussen 17 aug. 1765 en 2 juli 1766; zij hertr. Tholen 30 sept. 1761 *Cornelis* ***Hectorsz. Hicke,*** landbouwer te Tholen, weduwnaar van *Susanna* ***Mansse.***

Z.E. 5695 (Poortvliet), f. 211 vso.: 2 juli 1766 wijlen ***Elena Eewouts,*** laatst weduwe van ***Cornelis Hectorsz. Hicke,*** heeft uit haar huwelijk met ***Willem Jansz. Kuijper*** de volgende kinderen nagelaten: ***Jan, Jaana*** gehuwd met Cornelis ***Polderman,*** *Jannetje* gehuwd met ***Baerent*** *van IJwaerden, Neeltje* oud 18 jaren, ***Adriana*** oud 14 jaren en Maria oud 12 jaren; de voogd van de minderjarige kinderen is hun broeder ***Jan Kuijper.***

Uit het eerste huwelijk:

1. *Janna Kuijper,* ged. Poortvliet 22 jan. 1736.

Uit het tweede huwelijk:

2. *Jan* ***Kuijper,*** geb. te Vrijberghe, ged. Poortvliet 9 okt. 1740, begr. Tholen 10 nov. 1773, tr. Poortvliet 22 febr. 1764 *Josina* ***van der Slikke,*** geb. Strijenham 1 nov., ged. Poortvliet 3 nov. 1737, begr. Tholen (Kerk) 3 juli 1806, dr. van ***Pieter van der Slikke,*** burgemeester en schepen van Nieuw-Strijen, waag- en ijkmr. en keurmr. Meestoof aldaar, en ***Helena*** *Uyl*; zij hertr. Tholen 18 mei 1774 *Jan* ***Cornelisz. Kuijper,*** landbouwer te Tholen, schepen van Nieuw-Strijen (zie deze Bijlage onder IVd, 4).

Uit dit huwelijk nakomelingen in de geslachten ***Kuijper,*** *Steijn,* ***Van Luijk,*** etc.

3. *Janna* ***Kuijper,*** ged. Poortvliet 19 aug. 1742, † St. Maartensdijk tussen 30 sept. 1777 en 17 febr. 1778, tr. ***Cornelis Polderman,*** woonde te St. Maartensdijk, † aldaar.

Uit dit huwelijk nakomelingen in de geslachten ***Polderman, Van der*** *Graaff,* etc.

4. *Jannetje* ***Kuijper,*** geb. te Vrijberghe, ged. Poortvliet 9 febr. 1744, begr. Poortvliet 25 maart 1784, tr. Poortvliet 14 mei 1764 *Barent* ***van Ywaarden,*** ged. Stavenisse 20 jan. 1737, landbouwer te Poortvliet, begr. aldaar 16 juni 1797, zn. van ***Hubregt Pietersz. van*** *Ywaarden* en ***Claesje van der Meulen,*** en weduwnaar van ***Jacomyntje*** *Uyl;* hij hertr. Poortvliet 19 juli 1784 *Jacomina* ***Gijseling,*** weduwe van *Jacob* ***van der Meer.***

Uit dit huwelijk afstammelingen in de geslachten ***Van I(J) waarden, Van Zorge, Meerman,*** *Polderman,* ***Pleune, Goedegebuure, Van*** *Luijk,* etc.

5. ***Neeltje Kuijper,*** geb. te Vrijberghe, ged. Poortvliet 11 dec. 1746, † Poortvliet 19 juni, begr. aldaar 21 juni 1797, tr. *Crijn* ***Quaak,*** geb. omstreeks 1744, begr. Poortvliet 14 maart 1785, zn. van ***Cornelis Quaak*** en ***Matie van Dijke.***

Uit dit huwelijk nakomelingen in de geslachten ***Quaak (Kwaak), Van der*** *Werff,* ***Van*** *Tiggele(n)* ***(Van Tichelen), Nelisse, Westdorp, Slager,*** etc.

6. ***Adriana Kuijper,*** ged. Poortvliet 31 okt. 1751, † na 2 juli 1766.

7. ***Maria Kuijper,*** ged. Poortvliet 1 jan. 1754, begr. Poortvliet 22 juli 1801, tr. Poortvliet 1 mei 1774 ***Cornelis Quaak,*** ged. St. Annaland 2 juli 1747, † Poortvliet 2 jan., begr. aldaar 5 jan. 1803, zn. van ***Adriaan Quaak*** en zijn tweede echtgenote *Janna Platdijk.*

Uit dit huwelijk nakomelingen in de geslachten ***Quaak (Kwaak), etc.***

IVc. ***Crijntje Kuijper,*** ged. Oud-Vossemeer 23 aug. 1711, † tussen 15 jan. en 1 aug. 1766, tr. Tholen 23 maart 1738 ***Arie Bierens,*** ged. Oud-Vossemeer (zie doopb. Nieuw-Vossemeer) 4 dec. 1715, bierbrouwer te St. Maartensdijk, † aldaar 21 mei 1764, zn. van ***Pieter Bierens,*** schepen van Oud- en Nieuw-Vossemeer, en ***Clasina van de Vijver.***

Z.E. 5695 (Poortvliet), f. 185: 6 juni 1764 ***Arie Bierens*** is op 21 mei 1764 overleden; in zijn plaats wordt thans voogd over de kinderen van ***Willem Jansz. Kuijper*** hun broeder ***Jan Kuijper.***

Z.E. 5644 (Poortvliet), f. 36: 15 jan. 1766 ***Pieter Bierens,*** als last en procuratie hebbende van zijn moeder *Crijntje* ***Kuijper,*** weduwe van ***Ari Bierens*** en wonende te St. Maartensdijk.

Uit dit huwelijk:

1. ***Pieter Bierens,*** ged. Tholen 14 dec. 1738, bierbrouwer te St. Maartensdijk, † aldaar 18 jan. 1812, tr. le ***Maatje Laven,*** geb. in mei 1741, † tussen 30 juli 1767 en 23 juli 1773, dr. van *Jan* ***Laven*** en zijn eerste echtgenote *Stoffelijntje Hage;* tr. 2e ***Elisabeth van der*** *Rhee,* ged. Oud-Vossemeer 15 juli 1753, † St. Maartensdijk in febr. 1780, dr. van *Jan* ***Commersz. van der*** *Rhee,* schepen en burgemeester van Oud- en Nieuw-Vossemeer, en ***Cornelia*** *Stoutjesdijk.*

Uit het eerste huwelijk nakomelingen.

Uit het tweede huwelijk nakomelingen in de geslachten ***Bierens,*** *Pa(a)pe,* ***Perestam,*** etc.

2. *Jannetje* ***Bierens,*** ged. Tholen 4 okt. 1743, begr. aldaar 21 febr. 1810, tr. St. Annaland 26 febr. 1766 ***Abraham*** *Rijnberg,* ged. St. Annaland 20 mei 1736, † St. Maartensdijk in 1793, zn. van ***Johannes*** *Rijnberg* en *Joanna* ***Ellewit.***

Uit dit huwelijk nakomelingschap.

3. ***Clazyntje Bierens,*** ged. Tholen 4 okt. 1743, † jong.

4. *Jan Rokus* ***Bierens,*** geb. omstreeks 1753, landbouwer te St. Maartensdijk, lid Gemeenteraad aldaar (18 1 0-'12, '22), † St. Maartensdijk 29 aug. 1826, tr. le *Janna IJzerman,* † St. Maartensdijk 25 sept. 1810; tr. 2e St. Maartensdijk 2 mei 1811 ***Maria van*** *Dussen,* ged. St. Annaland 30 mei 1756, † St. Maartensdijk 6 mei 1836, dr. van ***Jacob van*** *Dussen* en *Johanna* ***Dane,*** en weduwe laatstelijk van ***Jacob de Hond,*** schepen van St. Annaland, dijkgraaf van de Dijkage van St. Annaland, en eerder van ***Adriaan van der*** *Zande.*

Uit het eerste huwelijk nakomelingen in de geslachten ***Bierens,*** *Hage,* ***Heijboer, Van Dijke, Oudesluis*** *(Oudesluijs),* ***De Hond,*** etc.

IIIb. ***Neeltje Mense,*** † vóór 29 juni 1719, tr. ***Anthony Kuijper,*** landbouwer, schepen 1722, '23 en weesmr. 1722, '23 te Poortvliet, † tussen 23 maart 1723 en 23 jan. 1725, zn. van ***Willem*** *Jansz.* ***Kuijper,*** schepen en weesmr. van Poortvliet, en ***Crijntje Anthonisdr. Oom;*** hij hertr. ***Johanna van*** *Kappel.*

Z.E. 5687 (Poortvliet): 21 juni 1694 Willem *Jansz.* ***Kuijper*** en ***Crijntje*** *Anthonisdr.* ***Oom,*** echtelieden, testeren; hun jongste kind ***is Anthony Kuijper.***

Z.E. 5688 (Poortvliet). f. 47: 23 maart 1723 Sr. *Antoni* ***Kuijper,*** schepen 'in wette alhier, en *Johanna van Kappel,* echtelieden. testeren. hii ..sieckeliik te bedde leggend"; hij heeft drie voorkinderen bij wijlen *Neeltje* ***Mense.***

Idem, f. 87: 23 januari 1725 *Adriaen Pietersz.* ***Boogert*** en Johanna van ***Kappel,*** echtelieden, testeren.

Z.E. 5643 (Poortvliet), f. 113: 19 febr. 1738 *Marinus Geene* voor zichzelf en voor de verdere erfgenamen van zijn schoonvader ***Jan de Kuijper, Willem*** *Anthonisz.* ***Kuijper*** voor zichzelf en voor zijn twee broeders en ***Adriaan Boogert als*** in huwelijk hebbende ***Johanna van Kappel,*** nagelaten weduwe van *Antoni* ***Kuijpcr,*** etc.

Uit dit huwelijk:

1. ***Willem Kuijper,*** tr. le ***Tannetje van Ywaerden:*** tr. 2e *Caatje* ***Mense;*** zie voor hem en zijn nakomelingen Hoofdstuk III onder Generatie V 10, 1).

2. ***Anthony Kuijper,*** gezworene van de Dijkage van Poortvliet, † kinderloos, begr. Poortvliet (Kerk) 24 jan. 1780, tr. ***Dina Hicke*** (zie nader deze Bijlage onder IIIc, 2), begr. Poortvliet 30 dec. 1779, dr. van ***Marinus Hicke*** en *Leuntje Mense.*

Z.E. ***5644*** (Poortvliet), f. 162: 24 mei 1780 ***Maria Hicke,*** weduwe van *Marinus Geene,* ***Cornelis*** *Anthonisz.* ***Kuijper,*** Cornelis *Willemsz.* ***Kuijper*** en ***David Kurvink*** (gehuwd met ***Maria*** *Willemsdr.* ***Kuijper)*** zijn de erfgenamen van ***Anthony Anthonisx. Kuijper*** en diens echtgenote ***Dina Hicke.***

3. ***Cornelis Kuijper,*** volgt onder IVd.

IVd. ***Cornelis Kuijper,*** begr. Poortvliet (Kerk) 20 maart 1797, tr. ***Adriana Christiaanse,*** begr. Poortvliet (Kerk)

30 okt. 1789, dr. van *Jan Christiaanse,* landbouwer te Tholen, en ***Pieternella Sempel.***

Uit dit huwelijk:

1. *Neeltje* Kuijper, ged. Poortvliet 17 jan. 1740, † na 23 okt. 1808, tr. Poortvliet 24 nov. 1760 *Jacob* ***de Groene,*** geb. te St. Maartensdijk, woonde eerst te Poortvliet, later te Nieuw-Vossemeer, † vóór 28 dec. 1797.

   Z.E. 5644 (Poortvliet), f 275: 28 dec. 1797 ***Anthony*** Cornelisx. ***Kuijper, voor*** zichzelf en als gemachtigde van ***Neeltie Kuijper, weduwe*** van ***Jacob de Groene, Jan Cornelisx. Kuijper en Marinus Joppe,*** gehuwd met ***Pieternella Kuijper,*** allen erfgenamen van hun vader Cornelis ***Anthonisz. Kuijper.***

   Uit dit huwelijk nakomelingen in de geslachten ***De Groen(e), Suurland, Van Duuren, Mol, Van Gorsel, De Rijcke, Oudesluys,*** etc.

2. ***Jan Kuijper,*** ged. Poortvliet 15 juli 1742, † jong.

3. ***Anthony Kuijper,*** ged. Poortvliet 11 aug. 1743, landbouwer aldaar, begr. Poortvliet 25 juni 1805, tr. le Nieuw-Vossemeer 24 maart 1774 ***Apollonia Quist,*** geb. Nieuw-Vossemeer 14 sept., ged. aldaar 15 sept. 1743, † Poortvliet tussen 1 maart en 14 okt. 1778, dr. van ***Johannes Anthonisz.*** *Quist* en zijn derde echtgenote ***Cafharina*** *Pipping*; tr. 2e (ondertr. Poortvliet 28 jan. 1780) ***Piet ernella Bette,*** ged. Dirksland 29 aug. 1756, † Poortvliet 18 dec., begr. aldaar (Kerk) 23 dec. 1791, dr. van ***Pieter Bette*** en ***Adriana Imansdr.*** *Vroegop.*

   Uit het eerste huwelijk afstammelingen in de geslachten ***Kuijper, Hage, De Rijke,*** etc.

   Uit het tweede huwelijk nakomelingen in de geslachten ***Kuijper, De Rijke,*** etc.

4. ***Jan Kuijper,*** geb. Poortvliet 3 april, ged. aldaar 4 april 1745, landbouwer te Tholen, schepen van Nieuw-Strijen (1783), vermeld in 1811 met een aanslag van frs. 418.04 onder de 600 hoogstaangeslagenen in de belastingen in het Departement van de Monden van de Schelde, † Tholen 19 okt. 1819, tr. Tholen 18 mei 1774 ***Josina van der Slikke,*** geb. Strijenham 1 nov., ged. Poortvliet 3 nov. 1737, begr. Tholen (Kerk) 3 juli 1806, dr. van ***Pieter van der Slikke,*** schepen en burgemeester van Nieuw-Strijen, waag- en ijkmr. en keurmr. meestoof aldaar, en ***Helena*** *Uyl,* en weduwe van ***Jan Willensz. Kuijper*** (zie deze Bijlage onder IVb, 2).

   Uit dit huwelijk afstammelingen in de geslachten ***Kuijper, Elenbaas, Boogaarf, Bierens,*** etc.

5. ***Pieternella Kuijper,*** ged. Poortvliet 22 jan. 1747, † jong.

6. ***Willem Kuijper,*** ged. Poortvliet 20 april 1749, † jong.

7. ***Pieternella Kuijper,*** ged. Poortvliet 4 okt. 1750, † Tholen 28 maart, begr. aldaar (Kerk) 1 april 1800, tr. le Tholen 9 mei 1770 ***Jacob Kodde,*** geb. te Tholen, landbouwer, begr. Tholen 9 juli 1795, zn. van ***Jacob Kodde*** en ***Maria*** *Speck*; tr. 2e Tholen 3 febr. 1796 ***Marinus Joppe,*** ged. Tholen 10 dec. 1769, landbouwer, † Tholen 19 nov. 1812, zn. van ***Jan*** *Pietersz.* ***Joppe,*** landbouwer te Tholen, en ***Anna*** *Noordijke*; hij hertr. Tholen 1 mei 1803 ***Elizabeth Geluk.***

   Zie Mr. P. C. Bloys van Treslong Prins, Geneal. en herald gedenkwaardigheden Zeeland, blz. 259, zerk nr. 56.

   Uit het eerste huwelijk nakomelingen in de geslachten ***Kodde, Van Nieuwenhuijzen, Geluk, Van der Linde, Hendrikse, Hage, Bruijnzeel, Mol, Van Stapele, Chrisfiaanse, Wagtho,*** etc.

   Het tweede huwelijk was kinderloos.

8. ***Willemijntje Kuijper,*** ged. Poortvliet 10 sept. 1752.

9. ***Jannetje Kuijper,*** ged. Poortvliet 25 jan. 1756.

IIIc. *Leuntje* ***Mense,*** † vóór 21 aug. 1737, tr. ***Marinus Hicke,*** † tussen 11 jan. 1729 en 12 febr. 1735, zn. van ***Cornelis Marinust. Hicke.***

Z.E. 5688 (Poortvliet), f. 92: 22 mei 1725 ***Cornelis Marinusz. Hicke*** testeert; zijn kinderen zijn ***Marinus, Hector, Maria en Lena Hicke.***

Uit dit huwelijk:

1. ***Maria Hicke,*** volgt IVe.

2. ***Dina Hicke,*** † kinderloos, begr. Poortvliet 30 dec. 1779, tr. ***Anthony Kuijper (zie*** deze Bijlage onder IIIb, 2), gezworene van de Dijkage van Poortvliet, begr. Poortvliet (Kerk) 24 jan. 1780, zn. van ***Anthony Willemsz. Kuijper,*** landbouwer, schepen en weesmr. van Poortvliet, en zijn eerste echtgenote ***Neeltje Mense.***

IVe. ***Maria Hicke,*** geb. omstreeks 1722, begr. Scherpenisse (Kerk) 26 mei 1788, tr. vóór 18 febr. 1750 ***Marinus*** *Geene,* heer in Vrijberghe 1746, brouwer (1742) en koopman (1747) te St. Maartensdijk, secretaris en rentmr. van Westkerke, secretaris van de Dijkage van Scherpenisse en Westkerke, gezworene van de Dijkage van Poortvliet, begr. Scherpenisse in april 1772, zn. van ***Adriaan Leendertsz.*** *Geene,* schepen en kerkmr. te St. Maartensdijk, en zijn tweede echtgenote ***Dina Hicke,*** en weduwnaar laatstelijk van ***Cafharina Oudesluijs*** en eerder van ***Neeltje*** *Kuijper* (zie deze Bijlage onder IVa).

Uit dit huwelijk:

1. Mr. ***Marinus*** *Geene,* geb. Scherpenisse 26 nov., ged. aldaar 3 dec. 1752, stud. te Leiden 1771, advocaat te Middelburg, daarna secretaris der stad Middelburg 1783—'91, pres. commissaris van Kleine Zaken aldaar (1789). raadsheer Raad van Vlaanderen 179 1-1803, raadsheer Departementaal Gerechtshof van Zeeland 1803—'06, † Middelburg 26 maart, begr. aldaar 31 maart 1806, tr. Neuzen 16 januari 1780 ***Elisabeth Christina Alvarez,*** geb. Hoek 10 jan., ged. aldaar 15 jan. 1758, † Middelburg 17 sept., begr. aldaar 22 sept. 1797, dr. van ***Pieter Alvarez,*** heer van Westdorpe en St. Pietersdamme, burgemeester van Neuzen, baljuw van Westdorpe, en ***Sara*** *Lippens.*

   Uit dit huwelijk nakomelingen in de geslachten *Geene,* ***Schuylenburg, Janssen, De*** *Backer,* ***Van Diggelen,*** *Dutilh,* ***De Veer, Van Dam,*** *Knip-*scheer, etc.

2. Ds. ***Leendert*** *Geene,* ged. Scherpenisse 12 mei 1754, theol. student te Leiden 1773, Hervormd predikant te Kleverskerke 1781, te 's-Gravenpolder 1783, te Hulst 1789, emeritus 1817, † Hulst 7 febr. 1822.

IIb. ***Pieternella Mense,*** ged. Poortvliet 2 sept. 1646, † vóór 19 mei 1683, tr. Tholen 10 mei 1671 *Boudewijn Jansz.,* ged. Poortvliet 8 mei 1649, landbouwer aldaar, † vóór 10 mei 1697, zn. van ***Jan Bouwensz.,*** schepen van Nieuw-

Strijen, en ***Dingentie Jans:*** hij hertr. ***Jacomijntje Jacobsdr. Meerman.***

Z.E. 5334 (**Tholen**): **22** oktober 1694 Boudewijn ***Jansz.,*** landman te Poortvliet, en zijn echtgenote ***Jacomijntje Jacobsdr. Meerman testeren;*** hij heeft uit zijn huwelijk met wijlen ***Pieternella Mense*** twee voorkinderen, t.w. ***Anthony Boudewijnsz.*** en ***Jan Boudewijnsz.***

Uit dit huwelijk:

1. ***Anthony Boudewijnsz.,*** volgt IIId.
2. ***Jan Boudewijnsz.,*** † na 25 maart 1703.

IIId. ***Anthony Boudewijnsz.,*** geb. te Poortvliet, landbouwer onder St. Maartensdijk, † vóór 23 aug. 1718, tr. le St. Annaland 4 maart 1701 ***Johanna Lucasdr. Snoek*** (ookwel ***Snoep),*** † tussen 17 nov. 1711 en 7 jan. 1712, weduwe van ***Jan Scharre;*** tr. 2e ***Hendrina Buijs,*** † na 25 aug. 1718.

Z.E. ***5377*** (St. Maartensdijk), f. 3: 7 jan. 1712 ***Anthony Boudewijnsz.,*** bouwman onder St. Maartensdijk, weduwnaar van ***Joanna Snoecx,*** exhibeert het testament, door hen beiden verleden voor de notaris Johan Craan te St. Maartensdijk 17 nov. 1711, waarbij de Weeskamer werd gesecludeerd.

Idem, f. 81 **e.v.:** 23 en 25 aug. 1718 ***Anthonis Boudewynse*** en Johanna Snoeks, „egte man en vrouw", zijnde onder deze jurisdictie komen te overlijden zonder dat over hun minderjarige kinderen, met name ***Boudewijn,*** oud 12 jaren, ***Dingeman,*** oud 10 jaren, en ***Pieter,*** oud 8 jaren, is voorzien in de voogdij. Op verzoek van de burgemeester van Poortvliet ***Willem*** Mense, als naaste bloedverwant van vaderszijde, worden ***Cornelis Wil-*** Zemsx. ***Mense, van*** vaderszijde, en ***Pieter Scharre,*** van moederszijde, tot voogden benoemd.

OVERZICHT

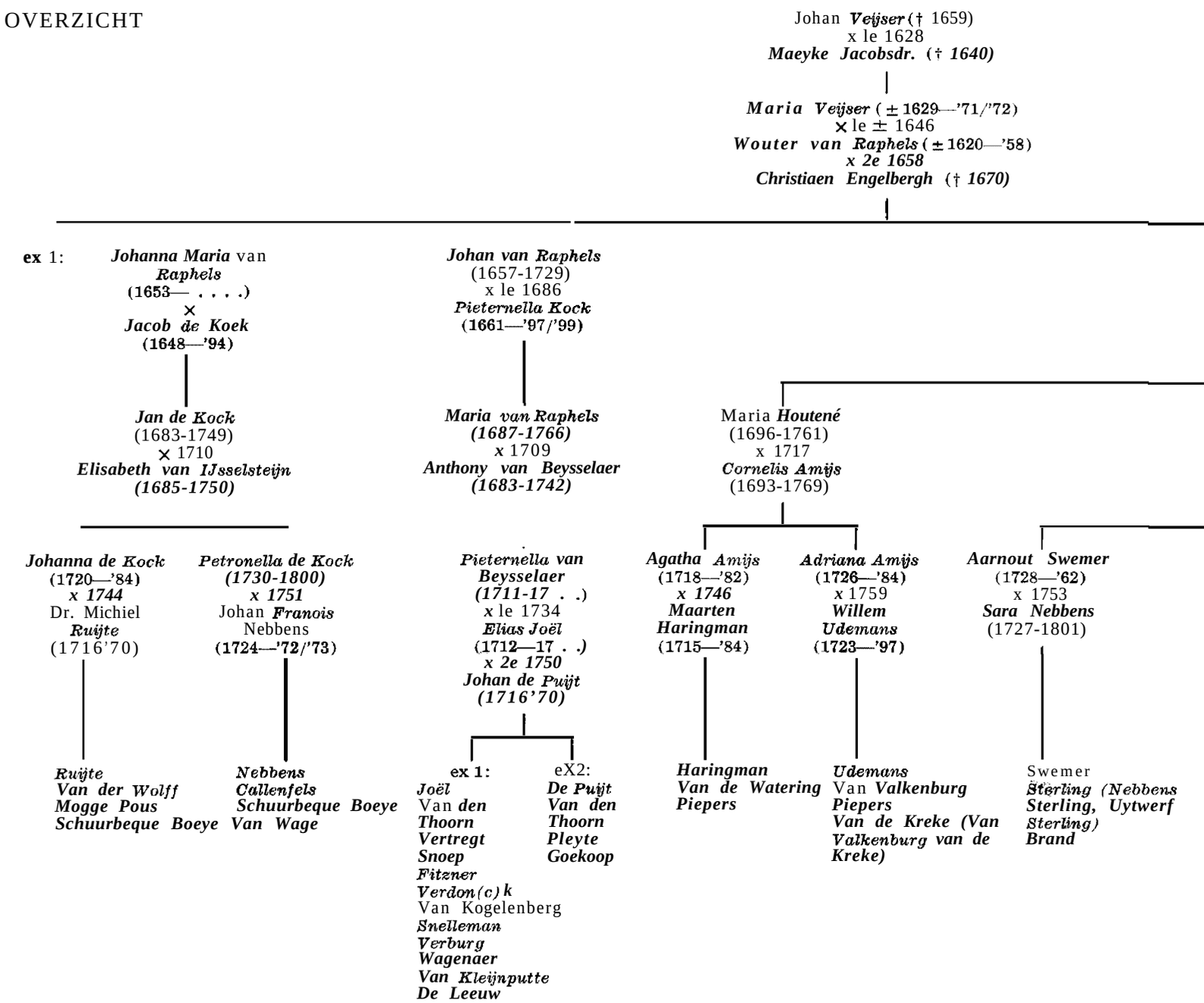

Idem, f. 84 e.v.: 25 aug. 1718 alzo ***Anthoni Boudewijnse,*** als in huwelijk hebbende ***Hendrina Buijs,*** dezer wereld is overleden, zonder voogden te hebben aangewezen voor hun twee minderjarige kinderen, met name ***Pieternella,*** oud bij de 2 jaren, en ***Magtelijntje,*** oud 6 maanden, worden benoemd tot voogdes de moeder ***Hendrina Buijs*** en tot toeziende voogd ***Jan Kuijper.***

Uit het eerste huwelijk:

1. ***Boudewijn Anthonysz.,*** geb. omstreeks 1706, † na 25 aug. 1718.
2. ***Dingeman Anthonysz.,*** geb. omstreeks 1708, † na 25 aug. 1718.
3. ***Pieter Anthonysz.,*** geb. omstreeks 1710, † na 25 aug. 1718.

Uit het tweede huwelijk:

4. ***Pieternella Anthonysdr.,*** geb. omstreeks 1716, † na 25 aug. 1718.
5. ***Magtelijntje Anthonysdr.,*** geb. omstreeks febr. 1718, † na 25 aug. 1718.

IIc. ***Dingetje Mense,*** ged. Poortvliet 14 aug. 1650, tr. Tholen 19 maart 1687 ***Cornelis (van der) Bal,*** † vóór 12 maart 1707, weduwnaar, eerst van *Marietje Bruls* en daarna van ***Neeltje Cornelisdr. Colle.***

Z.E. 5183 **(Tholen):** 12 maart 1707 ***Willem Mense*** als voogd van de wezen van wijlen ***Cornelis Bal.***

Uit dit huwelijk:

1. ***Daniel van der Bal,*** ged. Tholen 10 maart 1688.
2. ***Cornelis van der Bal,*** ged. Tholen 26 maart 1689.

---

ex 2: Maria ***Elisabeth Engelbergh***
(1661-17 ..)
× 1688
Danker Houtené
(† 173 .)

Judith Houtené
(1705—'78)
x 1727
Joost Swemer
(1699-1751)

Tona Swemer
(1731-1811)
x 1760
Mattheus de Kanter
(1735—'73)

De Kanter
Van den Blooke
Van der Hucht

Danker Swemer
(1733—'98)
x 1774
Bastiana van IJsselsteijn
(1744—'94)

Swemer
Marinissen
Grinwis
Van de Linde
Piepers
Van Eyck Buijt
Van Kerkwijk
De Vos
Van der Weel
De Regt
Vink

Leonardus Swemer
(17361805)
x 1765
Levina ***Vis***
(1742-1821)

Swe(e)mer
Valentini

Elisabeth Swemer
(1743—'78)
× 1766
Jan ***de*** Kater
(1742—'84).

De Kater
De Kanter
Boom
Van der Palm
Slegt
Fokker
Mulock Houwer
Mosselmans
Moltzer
Schraver
Burgerhoudt
Isebree Moens
Tromp

Anthony Swemer
(1751—1803)
x 2e 1781
Anna Maria Helbach
(1752-1846)

Swemer (De Jongh Swemer)
Van der Loeff
Borghmans
Benier
Hillers
Commelin
Van ***Dam***
Maus
Onnen
Von Dentzsch
Vader
Van Deinse
Baerts

Catharina Engelbergh
(1665-17 . .)
X
Willem Aven
(1662-1718)

Maria Aven
(† 1736)
x 1e
Cornelis Mense
(† 1729)

Catharina Mense
X
Willem Kuijper
(† 1748/'49)

Kuyper
Kurvink
Hage
Van de Graaf(f)

Willem Mense
(1720—'96),
x 1e
Pieternella Oom

Mense Gebraad
Van de Graaf(f)
Loene
Van der Na
Kleppe
Van der Slikke
De Later
Koolaard

3. *Joanna van der Bal,* ged. Tholen 3 sept. 1692.
4. ***Passchier (van der) Bal,*** ged. Tholen 10 juli 1697, † na 14 sept. 1721.

Z.E. 5688 (Poortvliet) f. 35: 14 sept. 1721 Sr. ***Willem Mense*** trekt bij codicil zijn legaat, (bij testament van 29 juni 1719) gemaakt aan zijn neef ***Passchier Bal,*** in.

HOOFDSTUK 11. Het verdere nageslacht.

Met de kleinkinderen van *Johan Veijser* splitste zijn nageslacht zich in een viertal takken, die elk een geheel eigen ontwikkeling vertonen. De oudste tak werd gevormd door het nageslacht van ***Johanna Maria van Raphels,*** de in 1653 uit het eerste huwelijk van ***Maria Veijser*** geboren dochter: zij was gehuwd met ***Jacob de Kock,*** mr. smid te Poortvliet en schepen aldaar, en hun nakomelingen, sedert 1709 voornamelijk te Zierikzee gevestigd, behoorden aldaar weldra tot de kring der regentenfamilies en namen zelf ook aldaar deel aan de stadsregering. Een aantal van hen of de met hen gehuwden behoorden tot de zeer gefortuneerden, zoals b.v. Mr. C. ***van der Lek de Clercq,*** die in 1869 de hoogstaangeslagene in de belastingen in de provincie Zeeland was. Zij waren eigenaren en bewoners van het slot „Moermont" onder Renesse, van het kasteel „Haamstede", van de buitens „Den Haan", „Heesterlust", „Mon Plaisir" en „Weelzicht" te Schuddebeurs bij Noordgouwe, en tot hen behoorden een aantal burgemeesters van Zierikzee, met als laatsten Jhr. Mr. ***Jacobus Schuurbeque Boeye*** (1891-1955) en Mr. ***Frans Theodoor*** *Dijckmeester* (geb. in 1917), en ook — door aanhuwelijking — Mr. *Carolus Joannes Pické* (1831—'87), minister van Justitie in 1866 en burgemeester van Middelburg 1867—'87.

De te Goes gevestigde ***Johan van*** *Raphels* (1657-1729) was de stamvader van de tweede tak, die steeds haar zwaartepunt te Goes handhaafde en aldaar een vrij grote uitgebreidheid kreeg. ***Van*** *Raphels* zelf was mr. smid en deken van het Smedengilde aldaar en uit zijn dochter ***Maria van*** *Raphels* (1687—1766), gehuwd met ***Anthony van Beysselaer,*** stadsrentmeester, weesheer en ouderman te Goes, sproot een vrij talrijk, in de 19de eeuw maatschappelijk gezien nogal uiteen lopend nageslacht, waartoe behoorde Mr. ***Thomas*** *Bastiaan* ***Pleyte (*** 1864-1926). minister van Koloniën 1913—'18, en — door aanhuwelijking — ***Geraard de Leeuw*** (1776-1845), Mr. ***Martinus Pieter Blaaubeen*** (1 798-1879) en Mr. *Jan* ***Gerard de Witt Hamer*** (1839—1910), allen burgemeesters van Goes, resp. 1816—'31, 1852—'78 en 1879—'96.

Uit het tweede huwelijk van ***Maria Veijser*** sproot ***Maria Elisabeth Engelbergh,*** geboren in 1661, die in 1688 trouwde met *Danker* ***Houtené,*** later een niet-ongefortuneerde bierbrouwer te St. Annaland. Haar nageslacht kwam in de eerste helft van de 18de eeuw op Noord-Beveland terecht en bezette daar tot ver in de 19de eeuw vrijwel alle hogere openbare ambten. In de Franse tijd was haar te Colijnsplaat wonende kleinzoon ***Abraham Swemer (1747-1817)*** de op één na hoogstaangeslagene in het Departement van de Monden van de Schelde. Hij was bewoner van het buiten „Sorgwijck" onder Wissenkerke op Noord-Beveland, dat tot in deze eeuw toebehoorde aan de tot het nageslacht van deze tak behorende leden van het geslacht ***Vader (van 's-Gravenpolder)*** en welk buiten eerst na de laatste wereldoorlog werd verkaveld, waarna het huis werd gesloopt en de bossen werden gekapt. Deze tak was niet erg hokvast en breidde zich reeds in de 18de eeuw mede uit over Zierikzee, Middelburg, Vlissingen en Veere. Het nageslacht van ***Agafha Amijs*** (1718—1782), gehuwd met de schout bij nacht van Zeeland ***Maarten Haringman,*** leverde een aantal hoge zee-officieren en een tweetal Veerse stadsregenten op. Tot de afstammelingen van deze tak behoren ook de Zierikzeese burgemeesters Dr. ***Nicolaas de Kater (1771-1824)*** en ***Christiaan Willem Vermeys*** (1862-1922) en — door aanhuwelijking — *Marinus* ***Piepers*** (1771—1861), secretaris van Staat voor Oorlog en hoofd van het Dept. van Oorlog in 1818. Het slot „Kraijensteyn" onder Burgh op Schouwen was een tijdlang in het bezit van leden van deze tak.

Ten slotte de vierde tak, gevormd door de nakomelingschap van ***Catharina*** *Engelbergh,* het in 1665 geboren jongste kind van ***Maria Veijser:*** zij was gehuwd met de mr. timmerman ***Willem Aven*** (1662—1718), schepen en weesmeester van Poortvliet, waar hun nageslacht, dat aldaar aanvankelijk tot de notabele landbouwers behoorde — maar dat in de 19de eeuw een uiteenlopender sociaal beeld ging vertonen —, nu nog gevestigd is. Men treft onder de nakomelingen en aangehuwden een aantal burgemeesters van Poortvliet aan; thans is het nageslacht aldaar nog vertegenwoordigd door Ir. ***M. A.*** *Geuze,* lid Gemeenteraad van Poortvliet, oud-lid Eerste Kamer der Staten-Generaal, oud-voorzitter Zeeuwse Landbouwmij. en kamerheer i.b.d. van H.M. de Koningin.

Uit het bovenstaande blijkt, dat de nakomelingschap tot het einde van de 18de eeuw vrijwel uitsluitend in Zeeland gevestigd was. Ook daarna, in de 19de eeuw, bleef het merendeel der nakomelingen in Zeeland wonen en vertrokken slechts enkelen naar de andere provincies en naar Java. Eerst in de achtste generatie zien wij zeer weinigen de stap wagen naar België, Transvaal en de Verenigde Staten van Noord-Amerika.

Niet alleen naar woonplaats, doch ook ten aanzien van de godsdienst vertonen de nakomelingen een weinig afwisselend beeld. In de eerste zeven generaties vonden wij onder hen slechts Hervormden (of Gereformeerden, zoals eertijds de benaming luidde) en eerst in de achtste generatie treffen wij een tweetal Rooms-Katholieke gezinnen aan.

In het volgende hoofdstuk III zal in een over acht generaties lopende parenteel het nageslacht uitvoeriger worden behandeld, terwijl ook aandacht zal worden besteed aan de nakomelingen uit eerdere of latere huwelijken van de aangehuwden. Bij de laatst behandelde (achtste) generatie zullen bovendien nog de geslachtsnamen worden vermeld van de verdere nakomelingen, voorzover deze mij bekend zijn.

Het bijgaande overzicht, waarop alleen de voorouders van het nog in de achtste generatie voortlevende nageslacht staan vermeld, moge dienen als wegwijzer. Op dit overzicht zijn onderaan de geslachtsnamen genoemd van de afstammelingen die van die achtste generatie deel uitmaakten.

(Wordt vervolgd).

INHOUD VAN DIT NUMMER.

Bestuursberichten. — Mr. W. W. van Valkenburg, hoofdredacteur 1946-1976. — De kapitein-commandear Johan Veijser (John Vizer) uit Engeland, zijn nakomelingen en hun verwanten, door Mr. W. W. van Valkenburg.

DE NEDERLANDSCHE LEEUW

MAANDBLAD VAN HET

Koninklijk Nederlandsch Genootschap voor Geslacht- en Wapenkunde,

BESCHERMHEER Z.K.H. DE PRINS DER NEDERLANDEN

Dit blad verschijnt maandelijks en wordt aan alle leden van het Genootschap toegezonden.

Bijdragen en correspondentie, bestemd voor het Maandblad, gelieve men te richten tot de Hoofdredacteur Mr. W. W. van Valkenburg, *„Nijenstede", Backershagenlaan 70,* Wassenaar.

De jaarlijkse contributie (abonnement) ad *f* 50,— gelieve men steeds vóór 1 februari te voldoen door storting op postrekening no. 20910 ten name van de penningmeester van het Genootschap te 's-Gravenhage.

Correspondentie, bestemd voor het Bestuur, gelieve men te richten tot de Secretaris Mr. 0. Schutte, *p./a. Hoge Raad van Adel, Zeestraat 71 b, 's-Gravenhage.*

Alle overige correspondentie (niet bestemd voor Bestuur of Redactie), zomede opgaven van adresverandering, te richten aan de heer E. J. C. Boutmy de Katzmann, conservator van het Genootschap, *Bleyenburg 5, 's-Gravenhage.*

Betalingen aan de Bibliotheek dienen te geschieden op postrekening no. 487073, ten name van de Bibliotheek van het Genootschap te 's-Gravenhage.

De redactie van het Maandblad wijst er nadrukkelijk op, dat zij niet aansprakelijk is voor de strekking of de inhoud der ondertekende stukken.

No. 3/4 **XCIIIe Jaargang** **maart / april 1976**

Aanwinstenlijst der Bibliotheek.

Aalst, G. M. van. Archief van de familie Van Assendelft de Coningh 1645—1959. 's-Gravenhage, 1959. offsetdr. ***(Geschenk van de Algemene Rijksarchivaris.)***

Adelsboek, Nederland's. 's-Gravenhage, 1975. jrg. LXVII. H-K. ***(Geschenk van de Redactie van Nederlands Adelsboek.)***

Agerbeek, H. Boek van het geslacht Agerbeek. Geneal. en hist. notities vanaf ca. 1750 tot op heden, waarin ... opgenomen de fragment-genealogieën ...Ronkes Agerbeek, Van Lingen enz. Bew. door D. A. Visker. 's-Gravenhage, 1975. offsetdr. ***(Geschenk van de Heer D. A. Visker.)***

Almanak, Kamper, okt. 1975/76. Kampen [, ***z.j.]. (Geschenk van Dr. C. N. Fehrmann.)***

Archievenblad, Nederlands. Tijdschrift van de Ver. van Archivarissen in Nederland. [Groningen,] 1974-1975. jrg. LXXXVIII (1974), afl. *4* en jrg. LXXXIX (1975), afl. 1-4. ***(Geschenk van het Min. van Cultuur, Recreatie en Maatschappelijk Werk.)***

Barendregt, H. J. Genealogie van het geslacht Spruyt. [Rotterdam,] 1974. fotogr. ***(Geschenk van de Samensteller.)***

Besluitvorming, De, vroeger en nu. Tentoonstelling ... ter gelegenheid van het Colloquium „Bronnen voor de geschiedenis van de instellingen in België" (15-18 april 1975). Brussel, 1975. offsetdr. *(Ruil.)*

Bestände, Die, des Staatsarchivs und Personenstandsarchivs Detmold. Detmold, 1970. offsetdr. ***(Aangekocht.)***

Blauw, K., A. J. Wit. 0verzicht van de familie Wit. [Hoorn,] 1974. ***(Aangekocht.)***

Bos, J. M. Genealogie van den Broecke (de Smit van den Broecke). Aardenburg, 1975. fotogr. ***(Recensie-exemplaar.)***

Bree, G. W. G. van. Inventaris van de archieven van de rechterlijke instellingen en weeskamer die in de tegenwoordige gem. Steenbergen gefungeerd hebben, 1431-181 1. 's-Hertogenbosch, 1974. offsetdr. ***(Geschenk van de Rijksarchivaris in Noord-Brabant.)***

Brieffies, W. F. M. Archief van de evangelisch-lutherse gemeente te Zaandam 1642-1919. Haarlem, 1975. offsetdr. ***(Geschenk van de Algemene Rijksarchivaris.)***

Brun in g, M. M. B. Ph. Inventaris van het oud-rechterlijk archief van Moergestel 1455-1811. 's-Hertogenbosch, 1974. offsetdr. ***(Geschenk van de Rijksarchivaris in Noord-Brabant.)***

Buikema-Opdien, J. M. Genealogie van het geslacht Op 't Eijnde van 1613-1975. [Sappemeer, z.j.] ***(Recensie-exemplaar.)***

Buisman, F. Keverling. Inventaris van het archief van het huis Overcinge te Havelte. Assen, 1975. offsetdr. ***(Geschenk van de Rijksarchivaris in Drenthe.)***

Buisman, F. Keverling. Inventaris van de archieven van hat huis te Westervelde en van de oudste tak van het geslacht Tonckens. [Z.pl.,] 1974. offsetdr. ***(Geschenk a.b.)***

DE KAPITEIN-COMMANDEUR JOHAN VEIJSER (JOHN VIZER) UIT ENGELAND, ZIJN NAKOMELINGEN EN HUN VERWANTEN,

door MR. W. W. VAN VALKENBURG.

(vervolg van XCIII, kol. 80).

HOOFDSTUK 111. De parenteel.

Eerste **Generatie.**

1.

Johan Veijser *(John Vizer),* geb. te „Chipgey" of „Siphingen" in Engeland, kapitein der Infanterie in Statendienst, commandeur en majoor van het fort St. Martijn of Hoogerwerf, commies der vivres en ammunitie op de forten St. Martijn en Ambrosius, † tussen 10 april 1659 en 7 juni 1659, tr. le Tholen 3 mei 1628 ***Maeyke Jacobsdr.,*** geb. te Poortvliet, begr. Tholen 12 juli 1640, dr. van ***Jacob Huybrechtsz.,*** tapper en bakker te Poortvliet, impostmr. aldaar, eerder bakker te Bergen op Zoom, en zijn tweede echtgenote ***Margriete Jacobsdr.,*** en weduwe laatstelijk van ***Matthijs Willemsz.*** en eerder van ***Philips Philipsz. Grindet;*** tr. 2e Tholen 17 oktober 1640 ***Maria de Ridder,*** geb. te Zierikzee, † tussen 20 mei 1655 en 7 februari 1656.

Kinduit het eerste huwelijk volgt Generatie 11.

Tweede Generatie.

II.

(kind van Johan Veijser en Maeyke Jacobsdr.; Gen. 1).

Maria Veijser, geb. omstreeks 1629, † tussen 22 juli 1671 en 6 mei 1672, tr le vóór 14 november 1646 ***Wouter van*** *Raphels,* geb. te Poortvliet omstreeks 1620, geadmitteerd landmeter, schepen van Poortvliet 1651—'55, weesmeester (1653) en ontvanger van de impost op het bier en van het gemaal (1655) aldaar, stadhouder van Axel en Terneuzen (1656), † tussen 15 maart 1658 en 2 september 1658, zn. van ***David Woutersz. van*** *Raphels,* landbouwer, schepen van Poortvliet, armmeester en impostmr. aldaar, en zijn tweede echtgenote ***Petronella Andriesdr. Vlaminck;*** **tr. 2e** Ossendrecht 6 oktober 1658 ***Christiaen Engelbergh,*** geb. ***te*** Venlo, eerst ***(1642)*** adelborst onder kapitein Mulstroo in Statendienst, later schout en secretaris van Ossendrecht en Hoogerheide 1654—'70, diaken 1656—'64 en ouderling 1664—'69 der Herv. Gemeente te Ossendrecht, † tussen 22 februari 1670 en 14 maart 1670, zn. van ***Arnoldus Engelbergh*** en *Joanna* ***van*** *Dael,* **en** weduwnaar van ***Anna van*** *Grijppinckhoven;* tr. 3e in 1671 ***Willem Mense,*** geb. te Poortvliet, schepen 1677—'84, '97-1702, '08, '10, '11, '18—'21 en burgemeester van Poortvliet, weesmeester (1697, 1702, '11) aldaar, gezworene (1707, '17, '20) en hoofdingeland der Dijkage van Poortvliet, † tussen 14 sept. 1721 en 23 oktober 1721, zn. van *Antony Willemsz.* ***Mense,*** landbouwer te Poortvliet, en *Jannetje* ***Mels;*** hij hertr. le te Poortvliet (ondertr. Tholen 8 maart 1673) *Neeltje* ***Mouwe;*** hertr. 2e ***Maria van Oost,*** weduwe van *Jacobus Sm(e)ulders,* procureur te St. Maartensdijk, schout van Poortvliet, en hertr. 3e ***Maatje Engels.***

Kinderen uit het eerste huwelijk volgen Generatie 111 1.

Kinderen uit het tweede huwelijk volgen Generatie 111 2.

Derde Generatie.

111 1.

(kinderen van Maria Veijser en Wouter van Raphels; Gen. II).

1. ***David van*** *Raphels,* ged. Poortvliet 29 december 1647 (get. Barent Daemse, Hubrecht Notingh, sergiant op Hoogerwerff, Petronella Vlamingh, Juffr. Maria de Ridder, huysvrouw van de commandeur Johan Veyzer, Gratia..., huysvr. van Philip Grindet, Dingentie Maggiels), † jong.

2. ***Petronella van*** *Raphels,* ged. Poortvliet 24 juli 1649 (get. de Hr. Johan Veyser, Joris van Loosvelt, Catharina Davidts, Tanneke Jacobs), **tr.** Ossendrecht 8 april 1668 ***Willem*** *Jansz.* ***Verstraten,*** woonde ***te*** Den Doel, † na 6 mei 1678, weduwnaar van N.N.

Kinderen volgen Generatie IV **1.**

Z.E. 5641 (Poortvliet), f. 65: 6 mei 1678 ***Jacob*** *Jansz. Cock* voor zichzelf en als voogd van ***Johanna, Elisabeth*** en ***Catharina Engelbergh,*** *Mars. de Cuiper* ***voor*** zichzelf en als procuratie hebbende van ***Willem*** *V(er)straaten,* en *Dingenis* ***Teuter voor*** *Jan van Rafels.*

3. ***Johanna Maria van*** *Raphels,* ged. Poortvliet 16 februari 1653 (get. Anthony Rolle, Mr. Aert Wetses, Janneke Davids van Ravels, de huysvr. van Cornelis Papenbroeck), tr. ***Jacob (de)*** *Kock,* ged. Poortvliet 3 mei 1648, mr. smid te Poortvliet, schepen 1679, '80, '82—'94 en weesmr. van Poortvliet, † tussen 19 nov. 1694 en 27 dec. 1694, zn. van *Jan* ***Leendertsz.*** *Kock,* smid te Poortvliet, en ***Pieternella Jaspersdr. 't Gilde.***

Kinderen volgen Generatie IV 2.

Z.E. ***5687*** **(Poortvliet):** 19 nov. 1694 ***Jacob*** *Jansz. Cock,* **mr.** smid alhier, „sieckelyck te bedde leggende", testeert en wijst aan tot administrerend voogd over zijn kinderen Jan van. *Raphelse,* mr.smid te Goes, en tot toeziend voogd zijn broeder *Hector Jansz. Cock.*

Over dit geslacht ***(De)*** *Kock* is ons het volgende bekend:

1. ***Jan*** *Leendertsz. Kock,* smid te Poortvliet, tr. vóór 20 dec. 1634 ***Pieternella*** *Jaspersdr.* ***'t Gilde,*** dr. van ***Jasper*** *Jaspersz.* ***'t Gilde,*** gerechtsbode te Poortvliet (Z.E. 5638, 20 dec. 1634).
   Kinderen :
   1. ***Leendert,*** volgt IIa.
   2. ***Hector*** *Jansz. Kock,* † na 29 sept. 1702 (doopget. bij Gen. V 2, 3).
   3. *Jop,* volgt **IIb.**
   4. ***Jacob*** *Jansz.* ***(de)*** *Kock* (1648—'94), tr. ***Johanna Maria van*** *Raphels;* zie hierboven onder Gen. 111 1, 3.
   5. ***Jasperdina*** *Kock,* † na april 1686 (Z.E. 5692).

IIa. ***Leendert*** *Jansz. Kock,* geb. te Poortviiet, woonde nog aldaar bij zijn huwelijk, later te Goes, tr. St. Maartensdijk 10 nov. 1659 Maria ***Lievensdr.*** *Buys,* geb. te Stavenisse, † na 2 febr. 1687 (doopget. bij Gen. IV 4, 1), weduwe van (ondertr. St. Maartensdijk 9 mei 1654) ***Jan*** *Jansz.* ***Coene.***
Uit dit huwelijk:

Pieternella Kock (1661—1697/'99), tr. ***Johan van Raphels;*** **zie** verder hierna bij Gen. 111 1, 5.

IIb. ***Jop*** *Jansz. Kock,* † **voor** 3 mei 1702, tr. N.N.; zij hertr. ***Leendert Mahiu*** (Z.E. 5642).
Uit dit huwelijk:

Jan. de *Kock,* meerderjarig 3 mei 1702, mr. smid te Poortvliet (ZE. 5642, 30 april 1709).

Het is niet onaannemelijk, dat bovengenoemde ***Jan Leendertsz. Koek*** een broeder was van ***Adriaen Leendertsz. Kock,*** schepen van Tholen, gehuwd met ***Tanneke Stevens*** en vader van ***Johannes Kock,*** tr. le in 1675 ***Anna Rolle;*** tr. 2e in 1681 *Geertruyd Bodel*; zie nader Hoofdstuk I, Bijlage D onder IIIe.

Blijkens een "aantekening van de archivaris van Zierikzee P. D. de Vos, voerde *Petronella* ***de Ko(c)k*** (Generatie V 3, 13) als w a p e n: een dwarsbalk vergezeld boven van één haan en beneden van twee hanen.

De hierboven genoemde ***Jasper Jaspersx. 't Gilde*** was een broeder van ***Jan Jaspersz.'t Gilde*** en van ***Pieter Resen,*** baljuw van Poortvliet (Z.E. 5637 d.d. 25 sept. 1624). ***Pieter Resen,*** baljuw van Poortvliet, was gehuwd met *Cornelia* ***Colle,*** † ***20*** febr. 1626, begr. te Tholen, dr. van *Marinus Anthonisz. Colle,* burgemeester van Tholen. en *Janneke Jochemsdr,.* en behoorde tot een geslacht dat reeds voor de Tachtigjarige Oorlog te Tholen in de regering zat (Zelandia Illustrata I, blz. ***487*** en 481). ***Huybrecht 't Gilde*** wordt in 1634 als schepen van Tholen genoemd.

4. Maria van Raphels, ged. Poortvliet 29 aug. 1655 (get. Wouter Moermans, Adriaentie Rolle), † vóór 19 april 1712, tr. ***Marinus de Kuijper,*** ged. Poortvliet 19 maart 1650, schepen van Poortvliet 1706—'09, '1 l-'13, † na 18 mei 1713, zn. van *Hendrick Adriaensz. de Cuyper,* schepen en weesmr. te Poortvliet, diaken Herv. Gemeente aldaar, en *Catalina Duyve-Zander.*

Kind volgt Generatie IV 3.

Z. E. 5686: 4 maart 1667 ***Hendrick Adriaensx. de Cuyper*** is gehuwd geweest met ***Catalijne Duyvelander*** en was wethouder, weesmeester en diaken te Poortvliet.

Z.E. 5652 (Poortvliet): 18 mei 1713 ***Marinus de Kuijper*** treedt nog op als schepen van Poortvliet.

5. *Johan van Raphels,* geb. Poortvliet of op het fort Hoogerwerf in begin 1657, mr. smid te Goes, boekhouder (1690) en deken (1698, 1713, '14) van het Smedengilde aldaar, begr. Goes in 1729, tr. le Goes 15 april 1686 *Pieternella Kock,* ged. Goes 6 februari 1661, † na 31 januari 1697, dr. van *Leendert Jansz. Kock* en *Maria Lievensdr. Buys;* tr. 2e Heinkenszand 5 aug. 1699 *Catharina Harinck,* ged. Goes 31 mei 1656, begr. aldaar 18 sept. 1727, dr. van *Adriaen Harinck,* schepen van Hulsterambacht, en *Cornelia Jan Huyssenszdr. Palinck,* en weduwe laatstelijk van *Cornelis Boddingius,* conrector der Latijnse School te Goes, en eerder van *Marinus van der Stelle.*

Kinderen uit het eerste huwelijk volgen Generatie IV 4.

Kind uit het tweede huwelijk volgt Generatie IV 5.

Johan van Raphels kwam 3 juli 1681 met attestatie over naar de Herv. Gemeente te Colijnsplaat; op 16 juni 1687 werd genoteerd in het Poorterboek van Goes (G.A. Goes, voorl. inv. 1292, register 1644-1696, f. 30) : „heeft ***Jan van Rafels,*** geboortich van Poolvliet (sic) in den lande van Thole syn eed als poorter deser stede gedaen en heeft gecoren smitsgilde". Daarentegen werd hij bij zijn ondertrouw te Goes op 8 februari 1686 ingeschreven in het trouwboek als j on ge man v a n Hoogerwerve.

Bij de voormelde inschrijving van de ondertrouw van ***Jan van Raphels*** en ***Pieternella Koek werd*** nog het volgende gerelateerd: „De gebode zijn geschort door *Cornelis* ***Marinus Cinque*** en zijn partijen gerenvoyeert aan de Magistraat. Zijn voor de Kerckenraet verschenen en hebben verclaert geaccordeert ende malkanderen ontslagen te hebben".

Jan van Rafels en *Pieternella Linderts Kock* testeerden op 31 januari 1697 voor notaris Corn. Lopse te Goes; de langstlevende der echtgenoten moest aan de kinderen hun legitieme portie uitkeren, zijnde £ 16-13 - 4d. (zie Gem. Arch. Goes, Weesk. 36, p. 32 vso.)

Leendert Jansz. Kock ***was*** een broeder van *Jacob(de) Kock,* echtgenoot van *Johanna* ***Maria van Raphels*** (Gen. III 1, 3) ; zie aldaar voor nadere gegevens over hun voorouders.

1. *Catharina* ***Harinck*** tr. le Goes ***29*** april 16'76 ***Marinus van der Stelle,*** geb. te Goes, begr. aldaar 8 februari 1683; tr. 2e Goes 27 juni 1685 ***Cornelis Boddingius,*** ged. Haarlem 25 januari 1652, praeceptor 1672, later conrector Latijnse School te Goes, begr. aldaar in dec. 1698, zn. van Ds. ***Nicolaes Boddingius,*** Herv. predikant te Bakel, rector Latijnse School te Helmond, en ***Anna Cornelisdr. Croock.***

   Uit het eerste huwelijk:

   1. ***Maria van der Stelle,*** ged. Goes 14 dec. 1677, begr. aldaar 12 okt. 1695.
   2. ***Cornelia van. der Stelle,*** ged. Goes 24 sept. 1679, begr. aldaar in sept. 1679.
   3. ***Adriaen van der Stelle,*** ged. Goes 4 mei 1681, begr. aldaar 10 juni 1681.
   4. ***Cornelia van der Stelle*** (1682—1708), tr. ***Anthony van Beysselaer, die*** hertr. met ***Maria van Raphels*** (Gen. IV, ***4,*** 1); zie nader voor haar en haar nakomelingen bij Gen. IV 4, 1.

   Uit het tweede huwelijk:

   5. *Nicolaus* ***Boddingius,*** ged. Goes 9 juni 1686, † jong.
   6. ***Adriaen Boddingius,*** volgt IIa.
   7. *Nicolaus* ***Boddingius,*** ged. Goes ***29*** dec. 1689, begr. aldaar 21 juli 1690.
   8. *Nicolaus Boddingius,* volgt IIb.
   9. ***Jacobus*** *Boddingius,* ged. Goes ***7*** okt. 1695, begr. aldaar 6 februari 1699.
   10. ***Anna*** (ook wel Johanna) ***Boddingius,*** volgt IIc.

IIa. *Adriaen* ***Boddingius,*** ged. Goes 14 mei ***1687,*** ouderman te Goes 1747, begr. aldaar in jan. 1752, tr. *Cornelia* ***de Bockx,*** begr. Goes in feb. 1751.

Uit dit huwelijk :

1. *Catharina* ***Boddingius,*** ged. Goes 7 april 1713, begr. aldaar in juli 1714.
2. *Adriana Boddingius,* ged. Goes 14 maart 1714, begr. aldaar in juli 1714.
3. *Catharina* ***Boddingius,*** ged. Goes 26 juli 1715.
4. ***Marcus Boddingius,*** ged. Goes 8 dec. 1'716, † jong.
5. Cornelius ***Boddingius,*** ged. Goes 13 mei 1718, † jong.
6. ***Marcus*** *Boddingius,* ged. Goes 14 iuli 1724, zilversmid, deken- van het Smedengilde te 'Goes (1766), ouderman 1785, commissaris van Kleine Zaken 1786, kapitein le comp. van de Edele Handboog der Schutterij (1777) en ouderling Herv. Gemeente 1778 aldaar, begr. Goes in okt. 1792, tr. Goes 31 maart 1748 ***Maria de Jonge,*** ged. Goes 8 aug. 1725, † Goes 14 dec. 1793, begr. aldaar, dr. van Daniël ***Jansz. de Jonge*** en ***Apollonia Pietersdr. den Boer.***

   Uit dit huwelijk nakomelingen in de geslachten *Boddingius,* ***Does, Van Wijngaarden,*** *Hoogesteger;* hun achterkleinzoon ***Adriaan*** Boddingius (1801-1861) was gehuwd met ***Johanna*** *Cornelia* Snoep (Gen. VIII 17, 3).
7. *Cornelius Boddingius,* ged. Goes 13 nov. 1725, begr. Goes 18 sept. 1727.
8. *Cornelius* ***Boddingius,*** ged. Goes 31 maart 1730, begr. aldaar in 1730.

IIb. *Nicolaus* ***Boddingius,*** ged. Goes 6 maart 1693, mr. zilversmid te Zierikzee, † vóór 29 juli 1729,

tr. (huw. voorw. voor nots. J. Spanjaard te Zierikzee 15 febr. 1726) Johanna Boert, geb. in 1696, † in 1756, dr. van ***Johannes Baert,*** bierbrouwer te Vlissingen, en diens eerste echtgenote ***Elisabeth Adriaensdr., en*** weduwe van ***Dionisius de Kater.***

Uit dit huwelijk:

1. kind, blijkens Weesreg. Zierikzee in juli 1729 nog in leven.

2. ***Catharina Boddingius,*** geb. Zierikzee 27 oktober 1728, † Haarlem 8 oktober 1794, tr. (toestemming tot huwelijk verzocht aan commissarissen van Huwelijkse Zaken te Batavia 20 aug. 1748) ***Jan van den Briel,*** geb. Dordrecht 13 maart 1709, koopman der Oost-Ind. Compagnie en secunde te Decima 1746, resident van Japara 1748, suppoost van het Comptoir-Generaal te Batavia 1751—'52, vertrok naar Nederland 1753, vestigde zich eerst te Tricht en daarna, in 1770, te Haarlem, † kinderloos aldaar 12 nov. 1781 (zie Bijdragen en Mededeelingen der Vereeniging Gelre, deel XLII (1939), blz. 199-246).

IIc. ***Anna*** (of ***Johanna,) Boddingius,*** ged. Goes ***31*** juli 1697, tr. le Goes 26 oktober 1718 ***Jacobus Verschuyl,*** geb. te Middelburg, winkelier te Goes, begr. aldaar 6 aug. 1722, zn. van ***Paulus Verschuyl en Johanna Schouts;*** tr. 2e Goes 1 maart 1723 ***Jan Willemse,*** geb. te Domburg, † na 29 juli 1729.

Uit het eerste huwelijk:

Johanna Verschuyl, ged. Goes ***6*** aug. 1719, begr. aldaar in mei 1778, tr. Goes 11 april 1743 ***Pieter Pieterse,*** ged. Goes 11 sept. 1715, begr. aldaar in oktober 1765, zn. van ***Jan Pieterse en Francyntje Darth.***
Uit dit huwelijk nakomelingen ***Pieterse (Nederveen Pieterse, Van Uye Pieterse, Coenraads Pieterse, Van den Oudendijk Pieterse), Seijbel, Cornelisse, Sloover,*** Van ***Altena (Mispelblom van Altena), Van der Jagt, Braam, Statius Muller, Vader, Van der Os, Van den Broek, Nepveu, Benteyn, Hennequin, Dinger, Kollewijn, De Meester, Coenen, Verhagen, Van Tienhoven,*** etc.; hun achterkleindochter Tannetje ***Braam*** (1862-1878) was gehuwd met ***Willem Verburg*** (Gen. VIII 13, 2); hun kleindochter ***Anna Seijbel was*** de eerste echtgenote van ***Engel Sloover,*** die in 1812 hertrouwde met ***Dorothea Verdonk*** (Gen. VIII 9, 3).

2. ***Catharina Verschuyl,*** ged. Goes 10 nov. ***1720,*** begr. aldaar 25 maart 1754, tr. ***... Kasman.***

3. ***Maria Verschuyl,*** ged. Goes ***24*** april 1722, begr. aldaar in okt. 1790.

G.A. Zierikzee, Weesk. 187, nr. 12: 29 juli 1729 overgebracht de boedel van wijlen Nicolaas ***Boddingius,*** mr. zilversmid, gehuwd met ***Johanna Baart.*** Hij heeft getesteerd voor notaris J. Spanjaart te Zierikzee op 22 maart 1726 en heeft voor diezelfde notaris huwelijkse voorwaarden verleden op 15 februari 1726, waarbij ***Johanna Baart*** toen werd geassisteerd door haar vader ***Johannis Baart*** en zij toen weduwe was van ***Dionisius de Kater.*** Van de twee nagelaten wezen van ***Nicolaas Boddingius zijn*** ooms van vaderszijde de Heren ***Adriaan Boddingius*** en ***Jan Willemse*** (gehuwd met ***Anna Boddingius***).

Z.E. ***2206*** (Goes, nots. Jac. Keetlaer), f. 134 vso.: 17 okt. 1722 ***Paulus Verschuyl*** en ***Johanna Schouts,*** echtelieden, testeren; hun zoon ***Jacobus Verschuyl*** is overleden en zijn nagelaten kinderen zijn ***Catharina, Johanna*** en Maria ***Verschuyl.***

Bij het overzicht van de nakomelingen van ***Catharina Harinck*** is o.m. gebruik gemaakt van het handschrift, getiteld De Vriese, Geslagt-register 1778, aanwezig in de Coll. Van der Lely van Oudewater in de verzamelingen van de Hoge Raad van Adel.

111 2.

(kinderen van Maria Veijser en Christiaen Engelbergh: Gen. II).

1. ***Arnoldus Engelbergh,*** ged. Ossendrecht 16 november 1659 (get.: Willem Ingelberch, Jonker Willem Bremt, Margariet Ingelberch, Maria Ingelberch), † vóór 22 juli 1671.

2. ***Johanna Maria Engelbergh,*** (tweeling met de voorgaande), ged. Ossendrecht 16 november 1659 (zelfde getuigen als bij haar broeder onder 1), † tussen 22 mei 1689 en 13 mei 1690, tr. Goes 9 oktober 1686 ***Andries Rijckaert,*** geb. te Burgh, ged. Haamstede 1 dec. 1658, † tussen 10 sept. 1717 en 16 okt. 1723, zn. van ***Tobias Andriesz, Rijckaert*** en ***Janneken Cornelisdr.:*** hij hertr. le (ondertr. Goes 13 mei, attestatie naar Borssele 23 mei 1690) ***Pieternella Catsman*** (ook wel ***van Cats)*** en hertr. 2e Goes 15 november 1702 ***Catharina de Jonge.***

Kinderenvolgen Generatie IV 6.

Andries Rijckaert tr. 2e ***Pieternella Catsman*** (ook wel genaamd van ***Cats),*** geb. te Borssele, begr. Goes 10 juli 1702; tr. 3e ***Catharina de Jonge, geb. te*** Middelburg, † vóór mei 1735; zij hertr. (ondertr. Goes 16 okt.) Goes 3 nov. 1723 ***Willem*** Kommerxen, weduwnaar van Maria ***Donckers.***

Uit het tweede huwelijk ***(Rijckaert-Catsman):***

1. ***Johanna Rijckaert,*** ged. Goes 16 maart 1691.
2. ***Maetje Rijckaert,*** ged. Goes ***13*** juli 1692.
3. Tobias ***Rijckaert,*** ged. Goes ***6*** febr. 1695, † na 10 sept. 1717.
4. ***Maeyken Rijckaert,*** ged. Goes 27 april 1698, † na 10 sept. 1717.
5. ***Joanna Rijckaert,*** ged. Goes 26 febr. 1702, † vóór 10 sept. 1717.

Uit het derde huwelijk ***(Rijckaert-de*** Jonge):

6. ***Janna Rijckaert,*** ged. Goes 21 okt. 1703.
7. ***Lisebeth Rijckaert,*** ged. Goes 26 juli 1705.
8. ***Andries Rijckaert,*** ged. Goes 26 dec. 1706.
9. ***Janna Rijckaert,*** ged. Goes ***5*** mei 1709.
10. ***Elisabeth Rijckaert,*** ged. Goes 17 april 1712.
11. ***Andries Rijckaert,*** ged. Goes ***3*** nov. 1713.

Bovengenoemde ***Willem Kommerxen*** hertr. — als weduwnaar van Catharina de Jonge — te Goes 18 mei 1735 met ***Janna*** Janssen.

Z.E. 1914 (Goes): 10 sept. 1717 de procureur Anthony Ossewaarde verklaart namens Andries Rijkaart, dat deze zijn huis, erf en gevolg, met de schuur over de smidse in de 's Heer Hendrikskinderenstraat aan de 's Heerhendrikskinderenpoort te Goes verhypothekeert ten behoeve van zijn voorkinderen Tobias en Maria voor hun moederlijke erfenis en haar landen in het gerecht van Ellewoutsdijk, Driewegen, Everinge en Coudorpe.

3. ***Maria Elizabeth Engelbergh,*** ged. Ossendrecht 12 okt. 1661 (get.: Ollaert Laureijssen, vrouwe Maria Hack, vrouwe van van den Trijangel, Hoogerheijden ende in Ossendrecht, Elizabeth Janssen wad (uw)e wijlen Matheijs Knollaert), † na 8 april 1728, tr. St. Maartensdijk 3 dec. 1688 ***Danker Houtené,*** geb. te Poortvliet, schepen 1694-1706 en armmeester van St. Maartensdijk, daarna bierbrouwer te St. Annaland, gezworene der Dijkage van St. Annaland 1720—'22, † tussen 16 april 1732 en 28 jan. 1733, zn. van ***Jacob Danckersz. Houtené,*** tavernier te St. Maartensdijk, en ***Judith Abrahamse.***

Kinderenvolgen Generatie IV 7.

Het is aannemelijk, dat ***Danker*** Houtené gerechtsbode van St. Maartensdijk is geweest; een acte van 2 maart 1689 (Z.E. 5376) vertoont zijn handtekening met de toevoeging „Bij mijn als bode".

Kennelijk maakte hij in 1694 deel uit van het bestuur van het St. Jacobsgilde te St. Maartensdijk; aan de binnenzijde van de gedreven zilveren beker van dit gilde, thans in het Zeeuws Museum te Middelburg, komt met voormeld jaartal zijn naam voor. Het St. Jacobsgilde was toen al niet meer een bolwerk ter handhaving van de Roomse kerkleer, doch een gezelligheidsvereniging van plaatselijke notabelen (zie o.m. Jaarboekje Nehalennia 1850, Zelandia Illustrata II, blz. 326/327, en Archief Zeeuwsch Genootschap 1923, blz. VI—VIII) .

Zijn ouders, ***Jacob Danckersz. Houtené,*** tavernier te St. Maartensdijk, en zijn huisvrouw ***Judith Abrahamse,*** komen o.m. voor in Z.E. 5389 I (St. Maartensdijk) als zij op 23 sept. 1667 een verklaring afleggen.

Z.E. 5815 (St. Annaland): 21 juli 1705 koopt Mons. ***Dwncker Houtené*** een huis, brouwerij, schuur en hof, genaamd ,,'t Bijltje", met brouwput, gelegen aan de oostzijde van de Heerenstraat te St. Annaland voor *f* 4050,— en krijgt een en ander geleverd op 18 aug. 1705.

Z.E. 5848 (St. Annaland): 6 april 1728 De echtelieden ***Houtené-Engelbergh*** schenken o.m. hun brouwerij te St. Annaland aan hun zoon ***Arnoldus;*** op deze brouwerij rust een hypotheek van 5000 pond Vlaams — blijkens schepenobligatie van 24 april 1724 — ten behoeve van Sr. ***Jan de Kock,*** koopman te Zierikzee.

Idem: 8 april 1728 huwel. voorwaarden van ***Arnoldus Houtené*** en ***Dina Loncke;*** zijn beide ouders zijn in leven.

Z.E. 5858 (St. Annaland) : 16 april 1732 ***Danker Houtené*** verkoopt aan zijn zoon ***Arnoldus Houtené.***

Z.E. ***5643*** (Poortvliet), f. 87: 28 jan. 1733 ***Arnoldus Houtené,*** brouwer te St. Annaland, is zoon, en tezamen met zijn zwagers ***Cornelis Amijs*** en ***Joost Swemer*** erfgenaam van wijlen ***Danker Houtené.***

4. ***Arnoldus Adrianus Engelbergh,*** ged. Ossendrecht ***20*** januari 1664 (get.: de heer advocaat Adriaan Sem, juffr. Margaretha Wielant), † vóór 22 juli 1671.

5. ***Catharina Engelbergh,*** ged. Ossendrecht 15 febr. 1665 (get.: Do. Arnoldus Fabricius, predikant alhier, Johannis Berghmans, Margrita Ingelberghs), † na 8 mei 1726, tr. (ondertr. Goes 28 okt., met attestatie om te Poortvliet te trouwen 9 nov. 1689) ***Willem Aven,*** ged. Scherpenisse 19 febr. 1662, mr. timmerman, schepen 1696—'98, 1709—'13, '15—'18, en weesmeester van Poortvliet, gezworene der Dijkage van Poortvliet, † tussen 27 april 1718 en 26 juli 1718, zn. van ***Pieter Aven,*** chirurgijn, schout, schepen en weesmeester van Scherpenisse, en ***Claertje Sibrants,*** en weduwnaar van ***Neeltje Uyl.***

Kinderen volgen Generatie **IV 8.**

Willem ***Aven*** tr. le (ondertr. Stavenisse 1 febr. 1687) ***Neeltje Uyl,*** geb. aldaar, † vóór 31 mei 1689, dr. van ***Abraham Jacobsx. Uyl,*** rentmeester van de Graaf van Dohna, secretaris en schepen van Stavenisse, dijkgraaf van Stavenisse en annexe polders, en zijn eerste echtgenote ***Helena Lucasdr. Swancke.***

Uit dit huwelijk ***Aven-Uyl***:

Pieter Aven, † na 23 mei 1714.

Z.E. 5689 (Poortvliet): 31 mei 1689 ***Willem Aven*** is weduwnaar van ***Neeltje Uils*** en heeft een zoon ***Pieter Aven.***

Z.E. ***5687*** (Poortvliet): 23 mei 1714 verklaring van ***Pieter Aven,*** oud omtrent 20 jaren.

Z.E. 5652 (Poortvliet), f. 263 vso.: 27 april 1718 treedt ***Willem Aven*** nog als schepen van Poortvliet op.

Z.E. 5687 (Poortvliet), f. 265 vso. en f. 268: 28 resp. 27 juli 1718 testamentaire beschikkingen van ***Catharina Engelbergh,*** weduwe van ***Willem Aven***; enige en universele erfgenamen zijn haar twee kinderen: ***Maria Aven,*** gehuwd met ***Cornelis Mense***, en ***Clara Aven.***

Z.E. ***5643*** (Poortvliet), f. 54: 8 mei 1726 Sr. ***Cornelis*** Mense als mondelinge autorisatie hebbende van zijn

schoonmoeder ***Catharina Engelsbergh,*** weduwe van Sr. ***Willem Aven.***

Het volgende is ons bekend over de verwanten van ***Willem Aven*** :

Z.E. ***5752*** (Scherpenisse): 15 maart 1661 mr. ***Pieter Aven,*** oud omtrent 33 jaren.

Z.E. Idem: 15 maart 1669 mr. ***Pieter Aven,*** oud omtrent 40 jaren, schout, legt verklaring af.

ZE. 5388 (St. Maartensdijk): 31 mei 1670 ***Duvid Jacobsx. Caboort*** als gemachtigde van de weduwe van mr. ***Pieter Haven, in*** zijn leven schout tot Scherpenisse.

Z.E. 5752 (Scherpenisse): 24 mei 1664 mr. ***Pieter Aven,*** chirurgijn en inwoner alhier, machtigt zijn zuster ***Janneke Avens,*** wonende te Amsterdam, naar aanleiding van het testament van ***David de Moor,*** verleden voor de notaris Michiel de Keyser te Haarlem 7 aug. 1663 en betreffende diens kind bij ***Maria Avens.***

Idem: 4 april 1679 de nagelaten wezen van de heer schout ***Aven*** zaliger, te weten ***Willem Pietersx.*** en ***Petronelle Aaven;*** het betreft hetgeen de wezen toekomt van ***Engel Aaven,*** hun vaders broeder, schipper, wonende te Oostende in Vlaanderen.

Z.E. 5742 (Scherpenisse), f. 191 vso.; 25 juli 1692 ***Willem Aven,*** mr. timmerman te Poortvliet, voor zich zelf en zich sterk makende voor zijn zuster ***Pieternelleke*** Aven.

Vierde Generatie.

IV 1.

(kind van Petronella van Raphels en Willem Verstraten: Gen. III 1, 2.)

1. ***Sara Verstraten,*** geb. te Oude Doel, woont bij haar huwelijk te Tholen, tr. Tholen 3 september 1698 ***Martinus Schermer,*** ged. Tholen 9 april 1673, schepen van Schakerloo 1705, '07—'09, zn. van ***Benjamin Schermer*** en zijn tweede echtgenote ***Angenieta Egge.***

Kinderen volgen Generatie **V 1,**

Z.E. 5183 (Tholen): 1 mei 1704 opdracht van land in de Dalemse polder aan ***Martinus Schermer.***

Idem: 28 april 1710 de schout van Wallenburg draagt op een hof, gelegen in de Dalemse polder, bezeten voorheen in erfpacht bij ***Martinus Schermer.***

Idem: 5 maart 1711 Jacobus van Wallenburg als rentmr. van het Weeshuis te Tholen transporteert een huis, waarin ***Martinus Schermer*** heeft gewoond.

2. ***Wouter Verstraten,*** geb. te Den Doel, woonde bij zijn huwelijk te Nisse, † na 19 okt. 1698, tr. Baarland 2 januari 1698 ***Maria de Mol,*** ged. Baarland ***8*** april ***1668,*** dr. van Ds. ***Jacobus de Mol,*** Herv. predikant te Baarland, en ***Paulina Gorts.***

Wouter Verstraten is op 19 okt. 1698 nog getuige.

Mogelijk is bovengenoemde ***Maria de Mol*** identiek met de hieronder te noemen persoon:

Z.E. 3348, p. 245 vso.: 16 dec. 1707 ***Maria de Mol,*** weduwe van ***Willem de Fouw,*** ,,in sijn leven gewesen smid alhier", verkoopt een woonhuis met schuur en smidswinkel te Nisse.

IV 2.

(kinderen van Johanna Maria van Raphels en Jacob (dej Kock, Gen. 111 1, 3).

1. ***Pieternella (de) Kock,*** geb. te Poortvliet, begr. Goes in 1729, tr. Goes 4 september 1697 ***Aernout Bosman,*** geb. te Goes, beurtschipper van Goes op Gouda, Haarlem, Zaandam en Amsterdam (1718), † na 2 mei 1718, zn.

van *Jan Pietersz. Bosman* en zijn tweede echtgenote *Lijsbeth Eliasdr. de Swarte.*

Kinderen volgen Generatie V 2.

Z.E. 1914 (Goes): *2* mei 1718 Gerrit Plante is borg voor ***Aernout Bosman*** als beurtman van Goes op Gouda, Haarlem, Schiedam en Amsterdam voor de periode 1718—'21. In hetzelfde register wordt op 24 juni 1719 Abraham Groenendijk als beurtman van Goes op Gouda etc. genoemd voor de periode 1 mei 1719 t.e.m. 1722.

2. *Jan de Kock,* geb. Poortvliet in 1683, koopman, suikerraffinadeur en boekhouder van en voor een vierde gedeelte deelgenoot in de brouwerij „De Orangieboom" te Zierikzee, begr. Zierikzee 30 mei 1749, tr. (ondertr. Zierikzee 15 oktober 1710) *Elisabeth van IJsselsteyn,* geb. Zierikzee 29 januari, ged. aldaar 4 februari 1685, begr. Zierikzee 4 december 1750, dr. van *Claes van IJsselsteyn,* makelaar in granen en glazenmaker te Zierikzee, en zijn tweede echtgenote *Jacoba Paulussen.*

Kinderen volgen Generatie V 3.

Z.E. 5652 (Poortvliet): 29 jan. 1709 Sr. ***Danckert Houtené,*** brouwer tot St. Annaland, en Sr. Willem ***Aven,*** mr. timmerman alhier, als autorisatie hebbende van ***Jan Jacobsx. Cock*** te Vlissingen.

Jan de Cocq werd 20 maart 1709, als geboortig van Poortvliet en 25 jaren oud, poorter van Zierikzee (Gem. Arch. Zierikzee, Poorterboek).

Blijkens een aantekening van De Vos in een dossiertje in de Handschriftenverz. van het Kon. Ned. Genootschap voor Geslacht- en Wapenkunde waren de echtelieden de ***Koek-van IJsselsteyn*** beide de gevoelens van Pontiaen van Hattem toegedaan blijkens de Notulen van de Kerkeraad te Zierikzee d.d. 28 juni 1725 en 25 januari 1726; uit de laatstgemelde notulen blijkt, dat men weigerde wegens hun bovenvermelde gevoelens om hun pasgeboren kind te dopen (zie bij Gen. V 3, 11).

Z.E. 4140 (Zierikzee, notaris J. van IJsselsteyn): 26 okt. 1735 Sr. ***Jan de Kock*** koopt een vierde gedeelte van de brouwerij „De Orangie Boom" en komt overeen, dat hij boekhouder van die brouwerij zal zijn en na zijn dood als zodanig zal worden opgevolgd door zijn zoon *Nicolaas* de ***Kock.***

IV 3.

(kind van Maria van Raphels en Marinus de Kuijper; Gen. III 1, 4).

Cathalina de Kuijper, geb. Poortvliet omstreeks 1677, † te Steenbergen, begr. aldaar 5 dec. 1729, tr. (ondertr. Steenbergen 26 nov., attestatie naar Poortvliet 11 dec. 1712) *Thomas Pietersz. de With,* geb. te Leiden, mr. timmerman te Steenbergen, † na 18 nov. 1734, weduwnaar van *Cornelis Coutrel.*

Kinderen volgen Generatie V 4.

Thomas de With, tr. le (als *Thomas Pietersz. 1 e Blanc q*) Steenbergen 29 mei 1701 *Cornelia Coutrel,* geb. „in de Nieuwe Heijde", begr. Steenbergen 17 juni 1712, dr. van ***Joost Abrahamsz.*** *Coutrel* en weduwe van ***Johan Fortry,*** majoor van het fort Hendricus onder Steenbergen.

Uit dit huwelijk:

1. ***Pieter de With,*** ged. Steenbergen 13 mei 1703, begr. aldaar 11 sept. 1703.
2. ***Josia de With,*** ged. Steenbergen 14 okt. 1706, begr. aldaar 31 okt. 1709.

ZE. 5687 (Poortvliet), f. 137 vso.: 2 april 1709 ***Catalijntje Marinusdr. Kuijper,*** jongedochter, testeert; enig en universeel erfgenaam is haar vader ***Marinus de Kuijper.***

Idem, f. 189: 19 april 1712 ***Cathalijntie Kuijper,*** jongedochter, oud omtrent 34 jaren, verklaart te hebben gerekend en geliquideerd met haar vader ***Marinus de Kuijper*** „over soodanige actie en pretensiën als zij comp(aran) te als erfgename van haar moeder ***Maria Veijsers*** salr. (sic) ten laste van hare vader te pretenderen had en verklaart volkomen voldaen en betaelt te wesen van hare moederlijke successie".

R.A. Noordbrabant, Steenbergen, Weesk. 592, p. 197: ***Thomas de Wit,*** weduwnaar van ***Catharina Cuypers,*** overleden „binnen de Stadt", verklaart dat bij hun mutueel testament, verleden op 10 sept. 1729 voor de notaris Gilles Hoffman te Steenbergen, de weeskamer is uitgesloten.

De doop van ***Thomas de With*** of ***Thomas le*** *Blancq* werd te Leiden niet gevonden; mogelijk waren zijn ouders ***Pieter le Blanc en Catharina Gargon,*** die omstreeks de zestiger jaren van de 17de eeuw aldaar kinderen lieten dopen.

IV 4.

(kinderen van Johan van Raphels en Pieternella Kock; Gen. III 1,5).

1. *Maria van Raphels,* ged. Goes 2 februari 1687, (get.: Jacob Jansz. Kock, Andries Rijckaert, Marie Lievens Buys, en Johanna Engelbergh), begr. Goes in maart 1766, tr. Goes 12 juni 1709 *Anthony van Beysselaer,* ged. Goes 28 febr. 1683, stadsrentmeester 1719, '31, ouderman 1721, '26 en weesheer 1729,'30, '32, '33, '35, '36, '38, '39, '41 van Goes, begr. Goes in 1742, zn. van *Lucas van Beysselaer,* stadsrentmeester en ouderman van Goes, kap. der Schutterij (Voetboog) aldaar, en zijn tweede echtgenote *Francina Verhelle,* en weduwnaar van *Cornelia van der Stelle.*

Kinderen volgen Generatie V 5.

Anthony van Beysselaer, tr. le Goes 1 maart 1702 *Cornelia* wan ***der Stelle,*** ged. Goes 20 november 1682, begr. Goes in maart 1708, dr. van ***Marinus wan der Stelle*** en ***Catharina Harinck*** (welke laatste hertrouwde met ***Johan van Raphels,*** zie nader bij Gen. III,1,5).

Uit dit huwelijk:

1. ***Francina*** van ***Beysselaer,*** ged. Goes 17 jan 1703 ***(get.*** Lucas van Beysselaer en Catharina Harinck), begr. Zierikzee (St. Lievens Monsterk.) 19 oktober 1773, tr. Zierikzee 8 juli 1731 *Joos van* ***Meerem,*** begr. Zierikzee (St. Lievens Monsterk.) 17 maart 1767.

   Uit dit huwelijk:

   a. ***Laurens van Meerem,*** winkelier te Zierikzee, begr. Zierikzee 27 nov. 1795, tr. Zierikzee 8 nov. 1767 ***Neeltje van Setten,*** ged. Zierikzee 25 nov. 1746, begr. Zierikzee 2 september 1800, dr. van ***Adriaan Jansz. van Setten*** en ***Rokusje Cornelisdr. Korshuize.***
   Uit dit huwelijk nakomelingschap Van ***Meerem (Van Meeren).***

   b. kind, begr. Zierikzee 8 sept. 1741.

   c. ***Cornelis van Meerem,*** ged. Zierikzee 2 mei 1745, begr. Zierikzee 10 juni 1745.

2. ***Marinus*** van ***Beysselaer,*** ged. Goes 20 juli 1704. (get.: Johan van Raphels en Francina Verhelle), begr. Goes 3 sept. 1704.

3. ***Lucas van Beysselaer,*** ged. Goes 18 september 1705 (get. Cornelis Verlorenkost en Juffr. Sara van der Port), begr. Goes 26 nov. 1705.

4. ***Lucas van Beysselaer,*** ged. Goes 16 november 1706 (get. Lucas van Beysselaer en Juffr. Apolonia Harinck), notaris te Goes 1729—'31, vertrekt met het schip „'s Heer Arendskerke" van de Kamer Zeeland als botteliersmaat naar de Oost, was in 1734 plv. assistent der O.I. Comp. en verbleef in dat jaar te Coromandel (zie De Indische Na-

vorscher 1938, blz. 52 en 59, waar zijn wapen is afgebeeld en beschreven), assistent 1735, verbleef in 1737 te Mazulipatnam, † ongehuwd Jaggernaipore (Noord-Coromandel) 25 juni 1749.

5. ***Marinus van Beysselaer,*** ged. Goes 31 januari 1708 (get. Sr. Cornelis Strooband, Maria van Ravels), begr. Goes in april 1708.

De verkiezing van een tweetal stadsrentmeesters van Goes in 1692, waarbij elk van de beide partijen in de stadsregering met eigen candidaten kwam en ***Lucas van Beysselaer*** één van het tweetal was, dat door de Stadhoudersgezinde partij tot stadsrentmeesters was verkozen, vormde de aanleiding tot ernstige woelingen in de stad, welke eindigden met de belegering van Goes door krijgsvolk en de ter-dood-veroordeling van de leider van de andere partij, de burgemeester Westerwijk (deze straf werd echter in internering te 's-Hertogenbosch gewijzigd; zie 1. Tirion, Vaderlandsche Historie, deel 16, blz. 203 e.v.).

M. Smallegange geeft in zijn Beschrijving van den Zeelandschen Adel, met Wapenkaarten, het wapen van het geslacht *Van Beiselaer*: in zwart een zilveren keper, vergezeld van drie St. Jacobsschelpen (2 en 1) (cf. de voormelde afbeelding in De Ind. Navorscher 1938, blz. 52) en deelt omtrent hen mede: „De *Beiselaers waren* Leenmannen van Yperen, en de Groote Baroenen van den Woestyne, in Vlaenderen. hetselve wapen behouden hebbende; zyn uit haer voortgekomen: siet Espinoy, pag. 311". Leden van het geslacht *Van Beysselaer* maakten in de 18de eeuw deel uit van de regering der stad Vlissingen.

Z.E. 2262 (Goes): 2 aug. 1742 ***Maria vun Raphels,*** weduwe van de heer rentmeester *Anthony van Beisselaer,* testeeert voor de notaris Leonard de Fouw; erfgenamen zijn haar beide kinderen, *Petronella van Beisselaer,* echtgenote van *Elias Joël,* en *Johan van Beisselaer.*

Z.E. 2276 (Goes, notaris C. Dijkwel). nr. 192: 5 juli 1753 Jan de ***Puijt,*** boekweitmaler, en zijn echtgenote *Pieternella van Beijsselaar* verklaren dat haar broeder ***Lucas van*** *Beijsselaar* op ***25*** juni 1749 te Jaggernaih Poeram (Coromandel) is overleden na bij zijn testament van 21 april 1749, verleden voor Abraham van de Casteele, onderkoopman en opperhoofd van het Compagnies Comptoir aldaar, als erfgenamen te hebben benoemd zijn zuster ***Francina*** *van Beijsselaar*, echtgenote van *Joos van Meerem,* of — bij plaatsvervulling — haar kinderen, voor de ene helft en zijn halve broeder en zuster *Jan* en *Pieternella van Beijsselaar* tezamen voor de andere helft.

2. ***Leendert van*** *Raphels,* ged. (als ***Lindert) Goes 16*** november 1688 (get. Hector Jansz. Kock, Cornelis Adriaense Boer, Dina Cornelis), poorter te Zierikzee als „Leendert van Rafelts, geboortig van Goes, 27 jaar oud" 2 mei 1716, begr. Zierikzee (St. Lievens Monsterk.) 15 nov. 1741, tr. (attestatie om elders te trouwen Zierikzee 17 juni 1716) ***Elisabeth*** *Nevijans,* begr. Zierikzee (St. Lievens Monsterk.) 7 oktober 1751.

Zoon volgt Generatie V 6.

IV 5.

(kind van Johan van Raphels en Catharina Harinck; Gen. 111 IS).

Wouter van *Raphels,* ged. Goes 27 juni 1700 (get. Marinus Haring en Zara van der Port), begr. Goes 8 sept. 1701.

IV 6.

(kinderen van Johanna Maria Engelbergh en Andries Rijckaert; Gen. 111 2,2).

1. ***Tobias*** *Rijckaert,* ged. Goes 18 juli 1687 (get.: Cornelis Rijkaars, Jannetje Cornelis).

2. ***Maria*** *Rijckaert,* ged. Goes 22 mei 1689 (get.: Jan van Ratvels, Caterina Engelberg).

Aangezien uit het tweede huwelijk van hun vader *Andries Rijckaert* met *Pieternella Catsman* in resp. 1695 en 1698 kinderen, genaamd ***Tobias*** en ***Maeyken,*** werden geboren, zijn de bovengemelde kinderen vermoedelijk zeer jong overleden.

IV 7.

(kinderen van Maria Elizabeth Engelbergh en Danker Houtené; Gen. III 2, 3).

1. *Jacob* ***Houtené,*** ged. St. Maartensdijk 4 dec. 1689 (get.: Jan de Hond, Sandrina Kocks en Willem Haven), † jong.

2. ***Arnoldus Houtené,*** geb. te St. Maartensdijk, ged. Scherpenisse 16 maart 1692 (get. Willem Harinck (sic), Catryna Ingelberg), bierbrouwer, schepen 1736, '38—'45, '48, '51 en weesmeester 1742—'50 van St. Annaland, dijkgraaf van St. Annaland en onderhorige polders 1742 -1751, † vóór 14 maart 1752, tr. St. Annaland 29 april 1728 *Dina* ***Loncque,*** ged. (als *„Dingetje"*) St. Maartensdijk 14 sept. 1697, † tussen 25 september 1761 en 17 februari 1762, dr. van ***Marinus Loncque*** en ***Elisabeth*** *Jacobsdr.* ***Quaak, en*** weduwe van ***Mattheus van der*** *Daff*.

Kinderen volgen Generatie V 7.

Mattheus van der Daff, ged. St. Annaland 24 oktober 1694, † aldaar tussen 20 aug. 1724 en 6 april 1728, zoon van ***Jacob Mattheusz. van der Daff,*** korenmolenaar te St. Annaland, en *Dirkje Hendricksdr.* ***Hicke.***

Uit het huwelijk ***Van der*** *Daff-Loncque* werden geboren:

1. ***Dirkje van der Daff,*** ged. St. Annaland 29 september 1720, † jong.
2. ***Elisabeth van der Daff,*** ged. St. Annaland 4 januari 1722, † na 21 april 1769, tr. St. Annaland 16 juli 1744 ***Hendrik van Leent,*** ged. Burgh 12 februari 1719, chirurgijn, baljuw en secretaris, vendumeester, stokhouder, opperweesmr., ontvanger der dorpsarmen, ontvanger van de huisschatting en kerkmeester aldaar, penningmeester van St. Annaland en onderhorige polders, penningmeester van de Susannapolder, zijn boedel was later insolvent, begr. Stavenisse 13 april 1769, zn. van ***Ary van Leent,*** mr. smid, stadhouder te St. Annaland, en zijn eerste echtgenote ***Lydia Jansdr. Bakker.***

   Uit dit huwelijk:

   a. ***Ary van Leent, ged. St.*** Annaland 14 februari 1745, † jong.
   b. ***Dina van Leent,*** ged. St. Annaland 2 sept. 1747, † jong.
   c. ***Elizabeth van Leent,*** ged. St. Annaland 13 dec. 1750, † na 29 sept. 1782.
   d. ***Lydia vun Leent,*** ged. St. Annaland 16 april 1752, † jong.
   e. ***Dina van Leent,*** ged. St. Annaland 22 juli 1753, † Middelburg 27 mei 1809, tr. (ondertr. St. Annaland 30 maart 1781) Andries *Jongepier*, geb. te Veere, landmeter, schoolmeester te St. Annaland, schepen aldaar 1771, '72, '74, '76'84, was later insolvent, † Middelburg tussen 15 okt. 1787 en 15 juli 1790, weduwnaar van ***Adriana Kaashoek.***
      Uit dit huwelijk nakomelingschap.
   f. ***Lydia*** van ***Leent,*** ged. St. Annaland 14 nov. 1756, † jong.
   g. ***Lidia van Leent,*** ged. St. Annaland 2 juli 1758, † jong.

h. ***Lydia van Leent,*** ged. St. Annaland 1 juni 1760, † jong.

i. ***Matthea Adriana van Leent,*** ged. St. Annaland 12 juni 1763, † Middelburg 24 april 1'798, tr. (ondertr. Middelburg 1 febr. 1794) ***Maarten van de Gehuchte,*** geb. te Middelburg.
Uit dit huwelijk nakomelingen.

3. ***Dirkje van der Daff,*** ged. St. Annaland 30 mei 1723, † jong vóór 6 april 1728.

4. ***Jacobus van der Daff,*** ged. St. Annaland 20 aug. 1724, † vóór 6 april 1728.

Z.E. 5858 (St. Annaland): 14 maart 1752 de baljuw ***Hendrik van Leent*** en zijn (schoon)moeder ***Dina Loncque,*** weduwe van de dijkgraaf ***Arnoldus Houtené.***

Z.E. 5848 (St. Annaland): 25 sept. 1761 Dina ***Loncque,*** weduwe van de dijkgraaf ***Arnoldus Houtené,*** testeert; enige erfgenamen zijn haar dochters ***Elisabeth van der Daf,*** echtgenote van de baljuw ***Hendrik van Leent,*** en ***Judith Houtené, over*** wie voogd zal zijn haar neef de secretaris en rentmeester *Danker Amijs.*

Z.E. 5819 (St. Annaland), f. 301: 17 februari 1762 *Danker Amijs* als executeur-testamentair van ***Dina Loncke,*** krachtens haar testament, verleden voor Schout en Schepenen van St. Annaland op 25 sept. 1761.

Z.E. 5848 (St. Annaland): 6 april 1728 ***Dina Loncke,*** weduwe van ***Mattheus van der Daff;*** hij is te St. Annaland overleden; zij en haar echtgenoot hebben 24 september 1720 getesteerd voor de notaris Adr. Hutspot te St. Maartensdijk; haar enige kind is ***Elisabeth van*** der ***Daff.***

3. *Abram Houtené,* ged. St. Maartensdijk 6 februari 1695, (get. Pieternella Kocks), † jong.

Een kind van *Danker* ***Houtené*** werd 20 juni 1698 te St. Maartensdijk begraven; vermoedelijk is dit het hierboven onder 1 of het onder 3 genoemde kind.

4. ***Maria Houtené,*** ged. St. Maartensdijk 19 dec. 1696 (get. Danker Jansz. Knulst en Lena Verstijle), † 7 mei, begr. Colijnsplaat 14 mei 1761, tr. St. Annaland 25 februari 1717 *Cornelis Amijs,* heer in Welle en Coninxhem, in Emelisse 1717—'19, in Cats, Geersdijk en Wissenkerke, Soelekerke en Campen, geb. Colijnsplaat 1 okt., ged. aldaar 4 okt. 1693, bierbrouwer, schepen van Colijnsplaat sedert 1721, schout van 's-Gravenhoek, gezworene van de polder Oud-Noordbeveland, † Colijnsplaat 25 aug., begr. aldaar 31 aug. 1769, zn. van Ds. *Servatius Amijs,* Herv. predikant te Kortgene, en zijn eerste echtgenote *Agatha Heerder,* vrouwe in Cats en Emelisse.

Kinderen volgen Generatie **V 8.**

5. *Judith Houtené,* ged. St. Maartensdijk 6 februari 1701, † jong.

6. *Judith Houtené,* ged. St. Maartensdijk 1 maart 1705, † Zierikzee 20 mei, begr. Colijnsplaat (Kerk) 27 mei 1778, tr. St. Annaland 23 oktober 1727 *loost Swemer,* ged. Colijnsplaat 20 september 1699, gerechtsbode (1719), secretaris en stokhouder 17 . .-'47, schout en crieerder 1747—'51 van Colijnsplaat, inspecteur van 's Lands Werken aldaar 1747—'51, gezworene 1738—'48 en dijkgraaf 1748—'5 1 van de Frederikspolder, dijkgraaf van de polder Oud-Noordbeveland 1734—'5 1, gezworene van de polder Nieuw-Noordbeveland 174 1-'5 1, mede-indijker en -eigenaar van de Annapolder, † Colijnsplaat 22 sept., begr. aldaar 28 sept. 1751, zn. van *Aernout Swemer* en zijn eerste echtgenote *Thona van de Voorde,* en weduwnaar van *Lena de Hamer.*

Kinderen volgen Generatie **V 9.**

Joost Swemer tr. le Colijnsplaat 24 nov. 1717 ***Lena de Hamer,*** ged. Colijnsplaat 29 aug. 1688, † kinderloos, begr. Culijnsplaat 25 sept. 1726, dr. van ***Jan de Hamer en Mary van Havere.***

IV 8.

(kinderen van Catharina Engelbergh en Willem Aven; Gen. 111, 2,5).

1. *Maria Aven,* † Poortvliet tussen 17 sept. en 5 dec. 1736, tr. le. *Cornelis Mense,* schepen 1723—'26, '28, '29 en weesmr. van Poortvliet, gezworene van de Dijkage van Poortvliet, † tussen 2 maart en 12 oktober 1729, zn. van *Willem Mense,* schepen, burgemr. en weesmr. van Poortvliet, gezworene en hoofdingeland van de Dijkage van Poortvliet, en zijn tweede echtgenote *Neeltje Mouwe;* tr. 2e. *Cornelis Hage,* ged. St. Maartensdijk 16 sept. 1703, landeigenaar, schepen 1738—'40, '42, '44, '45, '47—'50, '52—'69, '72—'83, burgemr., weesmr. en armmr. van Poortvliet, gezworene der Dijkage van Poortvliet, begr. Poortvliet (Kerk) 27 maart 1783, zn. van *Cornelis Izaaksz. Hage* en zijn derde echtgenote *Elisabeth Cornelisdr. Quaak;* hij hertr. *Johanna de Jonge.*

Kinderen uit het eerste huwelijk volgen Generatie **V 10.**

Kind uit het tweede huwelijk volgt Generatie **V 11.**

I. Cornelis *Hage,* tr. 2e ***Johanna de Jonge,*** begr. Poortvliet (Kerk) 8 aug. 1780, dr. van ***Paulus de Jonge,*** mr. gareelmaker en grondeigenaar te Scherpenisse, schepen aldaar, pachter van de impost op de wijnen en brandewijnen over Scherpenisse en Westkerke, van het gemaal over Scherpenisse en van de rentieren op de wijnen over de stad St. Maartensdijk, en ***Matie Askote.***

Uit dit huwelijk:

1. ***Paulus Hage,*** ged. Poortvliet 17 aug. 1738 (get. Paulus en Tona de Jonge), † jong.
2. ***Elizabeth Hage,*** ged. Poortvliet 20 dec. 1739 (get. Isaack Hage en Elizabeth Quackels), † kinderloos, tr. Poortvliet 3 juli 1759 ***Adriaan Kaashoek,*** ged. St. Annaland 15 mei 1733, † in 1768 of 1769, zn. van ***Johannes Kaashoek,*** weesmeester te St. Annaland, dijkgraaf van de Dijkage van St. Annaland, en zijn tweede echtgenote ***Neeltje Adriaensdr. Pelle***; hij hertr. St. Annaland 29 juli 1768 ***Maatje Potappel*** (zie deze aantekening onder IIb).
3. *Cornelis,* volgt IIa.
4. ***Marinus,*** volgt IIb.
5. ***Johannes,*** volgt IIc.
6. ***Maatje,*** volgt IId.
7. ***Zxack Hage,*** ged. Poortvliet 5 nov. 1747 (get. Cornelis Priem en Maatje Priem), † jong.
8. Zsac, volgt IIe.

IIa. *Cornelis Hage,* ged. Poortvliet 26 febr. 1741 (get. Isac Priem en Sara Hage), landbouwer, begr. Tholen 4 mei 1795, tr. le St. Annaland 4 maart 1766 Cornelia ***Kaashoek,*** ged. St. Annaland 14 februari 1740, † Tholen 8 maart, begr. Poortvliet 11 maart 1777, dr. van ***Johannes Kaashoek,*** weesmeester te St.. Annaland, dijkgraaf van de Dijkage van St. Annaland, en zijn derde echtgenote ***Tannetje Ellewit;*** tr. 2e Tholen 17 september 1777 ***Anna van den Boogaard,*** ged. St. Annaland 18 febr. 1753, † Tholen 9 april 1819, dr. van ***Johannes Cornelisz. van den Boogaard*** en ***Willemina Fatsoen; zij*** hertr. Tholen 6 december 1795 ***Laurens van Driel,*** landbouwer te Tholen.

Uit het eerste huwelijk:

1. *Cornelis Hage,* ged. Tholen 10 januari 1767, † na 23 augustus 1777.
2. ***Johannes** Hage,* geb. Tholen omstreeks 1768, (in aug. 1777 9 jaar oud), landbouwer te Poortvliet, † Poortvliet 19 sept., begr. aldaar 30 sept. 1800, tr. Poortvliet 11 juli 1799 ***Catharina** Kuijper,* geb. Poortvliet omstreeks 1775, † Poortvliet 12 febr. 1825, dr. van *Anthony Kuijper,* landbouwer te Poortvliet, en zijn eerste echtgenote ***Apollonia Quist*** (zie Hoofdstuk 1, Bijlage H onder IVd, 3); zij hertr. Poortvliet 21 aug. 1804 ***Laban de** Rijke,* landbouwer te Poortvliet.
   Uit het eerste huwelijk een zoon met nakomelingen.
3. ***Johanna** Hage,* ged. Tholen 3 december 1769, tr. Poortvliet 19 december 1797 ***Leendert Willemsz. Kievit,*** geb. te Scherpenisse.
   Uit dit huwelijk nakomelingschap.
4. ***Adriaan** Hage,* ged. Tholen 26 januari 1772, begr. Poortvliet 10 (18 ?) januari 1776.

Uit het tweede huwelijk:

5. ***Willem** Hage,* ged. Tholen 19 juli 1778, begr. Tholen 25 juli 1778.
6. ***Willemijntje** Hage,* geb. Tholen 1 maart, ged. aldaar 5 maart 1780, † St. Maartensdijk 25 februari 1836; tr. le Tholen 21 augustus 1803 ***Abraham*** Bierens, geb. omstr. ***1780,*** landbouwer, † St. Maartensdijk 30 juni 1821, zn. van ***Jan Rokus Bierens,*** landbouwer, lid Gemeenteraad van St. Maartensdijk, en zijn eerste echtgenote *Janna IJzerman* (zie Hfdst. 1, Bijlage H onder IVc, 4): tr. 2e St. Maartensdiik 1 november 1823 ***Cornelis Marinus Tichelaar,*** ged. Oud-Vossemeer 20 sept. 1795, landbouwer te St. Maartensdijk, zn. van ***Hector Tichelaar*** en ***Pieternella Noordhoek:*** hij hertr. St. Maartensdijk ***16*** juni 1836 ***Jacomina Cornelia Moerland.***
   Uit het eerste huwelijk nakomelingschap.
7. ***Maatje** Hage,* geb. Tholen 1 juli, ged. aldaar 8 juli 1781. † Tholen 20 september 1826, tr. Tholen 1 mei 1808 Cornelis- *Bevelander,* ged. Oud-Vossemeer 26 april 1785, landbouwer, † na 1836, zn. van ***Jan Bevelander en Catharina** Haze*; hij hertr. Tholen 9 januari 1828 ***Dingena Cornelia*** Slager.
   Uit dit huwelijk nakomelingen in de geslachten ***Bevelander, Van der Slikke, Van der Stel, Geuxe;*** hun dochter ***Willemina Bevelunder (1812 -18921,*** tr. ***Abraham van der** Slikke* (zie Gen. VIII 93, 4); een hunner afstammelingen is Ir. ***Marinus*** Adriaan Geuxe (geb. in 1917), lid Gemeenteraad van Poortvliet, lid Eerste Kamer der Staten-Generaal 1956—'67, voorzitter Zeeuwse Landbouw Mij. 1945—'65, kamerheer i.b.d. van H.M. de Koningin, etc. (zie Gens Nostra 1969, blz. 128/129).
8. ***Marinus** Hage,* geb. 4 oktober, ged. Tholen 13 okt. 1782, begr. Tholen 31 oktober 1782.
9. ***Zxaak** Hage,* geb. Tholen 25 mei, ged. aldaar 30 mei 1784, † ongehuwd St. Maartensdijk 5 april 1851.
10. ***Pieter** Hage,* geb. Tholen 23 oktober, ged. aldaar 30 oktober 1785, landbouwer te Tholen †Tholen 20 sentember 1837. tr. ***Lena Bierens,*** geb. St. Maartensdijk omstr. 1785, † (oud 70 jaren) St. Maartensdiik 5 juni 1855, dr. van Jan ***Rokus Bierens,*** landbouwer, lid Gemeenteraad van St. Maartensdijk, en zijn eerste echtgenote *Janna IJzerman* (zie Hoofdst. 1, Bijlage H onder IVc, 4).
    Uit dit huwelijk nakomelingen; hun zoon *Cornelis Hage* (1814-18. .) tr. ***Catharina Mense*** (zie Gen. VIII 94, 2).
11. ***Elisabeth** Hage,* geb. Tholen 6 maart, ged. aldaar 9 maart 1788, † Poortvliet 3 oktober 1855, tr. Tholen 15 juli 1810 Willem *Bevelander,* geb. Poortvliet 23 augustus, ged. aldaar 31 augustus 1788, landbouwer, † Poortvliet 2 april 1847, zn. van ***Jan Bevelander*** en ***Catharina** Haze.*
    Uit dit huwelijk nakomelingen in de geslachten Bevelander, ***Besoo, Anthonisse.***
12. *Gabriel Hage,* geb. 8 augustus, ged. Tholen 16 augustus 1789, begr. Tholen 20 september 1789.
13. Cornelia ***Hage,*** geb. Tholen 23 januari, ged. aldaar 29 januari 1792, † ongehuwd Tholen 19 mei 1812.
14. ***Maria** Hage,* geb. 11 december, ged. Tholen 28 december 1794.

IIb. ***Marinus** Hage,* ged. Poortvliet 12 augustus 1742 (get.: Marinus de Jonge en Catharina de Jonge), † St. Annaland vóór 30 november 1779, tr. Poortvliet 20 februari 1770 *Maatje Potappel,* ged. Stavenisse 1 februari 1744, † St. Annaland 16 mei 1798, dr. van ***Witte Potappel,*** schepen van Stavenisse, gezworene van de Dijkage aldaar, en zijn tweede echtgenote ***Adriana** Marselis, **en*** weduwe van ***Adriaan Kaashoek** (zie* deze aant. onder 1, 2); zij hertr. (ondertr. St. Annaland 10 januari 1782) ***Hendrik** Jansz. Hendrikse.*

Uit dit huwelijk:

1. *Cornelis Hage,* ged. St. Annaland 6 januari 1771, † vóór 5 november 1782.
2. ***Adriana** Hage,* ged. St. Annaland 9 augustus 1772, † aldaar 28 juni 1816, tr. St. Annaland 8 december 1789 ***Jeremias de*** Jonge, ged. St. Annaland 23 januari 1757, timmerman, later ontvanger der gemeente St. Annaland, loco-secretaris (1804), schepen (1807) en lid Gemeenteraad van St. Annaland, ontvanger van het Octrooi aldaar, lid Kerkeliike Commissie en diaken Herv. Gem. te St. Annaland, † St. Annaland 11 september 1828, zn. van ***Abraham de Jonge*** en Lena Elenbaas, en weduwnaar van *Joanna Klippel.*
   Uit dit huwelijk nakomelingen in de geslachten ***De Jonge, De Kok.***
3. ***Johanna** Hage, **ged. St.*** Annaland 28 augustus 1774, † St. Annaland 4 september 1849, tr. St. Annaland 19 november 1799 ***Adriaan Geluk,*** geb. St. Maartensdijk 10 december 1757, landbouwer, ouderling Herv. Gem. te St. Annaland, behoorde tot de 600 hoogst aangeslagenen in de belastingen in het Departement van de Monden van de Schelde in 1811, † St. Annaland 30 januari 1828, zn. van ***Pieter Geluk*** en ***Elizabeth Sturmezand,*** en weduwnaar laatsteliik van *Jacoba Gunst* en eerder van ***Pieternella "Douw.***
   Uit dit huwelijk nakomelingen in de geslachten ***Geluk, Tichelaar.***
4. *Willemina Hage,* ged. St. Annaland 10 maart 1776, † aldaar 27 april 1811, tr. St. Annaland 10 december 1797 ***Laban** Bolier,* ged. Poortvliet 12 september 1773, landbouwer te St. Annaland, † St. Annaland 8 januari 1844, zn. van ***Jan Bo-Zier*** en ***Elizabeth Laban;*** hij hertr. St. Maartensdijk 9 april 1813 ***Aagje*** Kaashoek.
   Uit dit huwelijk nakomelingen in de geslachten ***Bolier, Van der Klooster, Roos, Bakker,*** *Alblas,* etc.

IIc ***Johannes** Hage,* ged. Poortvliet 29 december 1743 get.: Jacob Hage, Jacoba Daene), † St. Annaland 5 december 1805, tr. le St. Annaland 24 oktober 1769 ***Maria de Waal,*** ged. ***St.*** Annaland 21 mei 1747, dr. van ***Abram de Waal,*** schenen van St. Annaland, en zijn eerste echtgenote ***-Katje** Pelle*; tr. 2e St. Annaland 11 september 1770 ***Elisabeth Braam,*** ged. St. Annaland 29 november 1750, † te St. Annaland, dr. van ***Jacob Braam,*** schepen van St. Annaland, en ***Maria Kaashoek;*** tr. 3e St. Annaland 21 juni 1785 ***Janna Heijboer, ged. St.*** Annaland 11 januari 1767, † St. Annaland, 3 mei 1827, dr. van

Jacob *Heijboer,* pres. schepen en burgemeester van St. Annaland, dijkgraaf van de Dijkage van St. Annaland, en zijn tweede echtgenote Maria *Steijn;* zij hertr. St. Annaland 8 april 1806 Jan. *Pape,* landbouwer te St. Annaland.

Uit het tweede huwelijk:

1 Johanna *Hage,* ged. St. Annaland 20 oktober 1771, † jong.

2. ***Maria** Hage,* ged. St. Annaland 27 september 1772, † jong.

3. ***Johanna** Hage,* ged. St. Annaland 26 december 1773, † aldaar 22 januari 1861, tr. St. Annaland 26 januari 1796 Cornelis ***Elenbaas,*** ged. St. Annaland 15 december 1771. landbouwer, gezworene van de polder St. Annaland (1809), † St. Annaland 24 april 1856. zn. ***van Jacob** Elenbaas,* landbouwer, burgemeester van St. Annaland, en *Jannetje Steijn.*
Uit dit huwelijk nakomelingen in de geslachten ***Elenbaas, Van der Male.***

4. ***Maria** Hage,* ged. St. Annaland 10 september 1775, † jong.

5. *Cornelia Hage,* ged. St. Annaland 31 maart 1777, † St. Annaland 26 november 1852, tr. St. Annaland 9 oktober 1798 ***Abraham van der Bel,*** geb. Lillo omstreeks 1773, onderwijzer en schoolhouder te St. Annaland, secretaris van St. Annaland, 's Lands gaarder aldaar (1809), lid van de Gemeenteraad 1810-1813 en lid van het Bureau van Weldadigheid aldaar † St. Annaland (oud 65 jaren) 1 maart 1839, zn. van ***Jacob wan der Bel*** en ***Maria Dronkers.***
Uit dit huwelijk nakomelingen in de geslachten Van der ***Bel, Snijder, Kramer;*** hun zoon ***Johannes van der Bel*** (1805—18..) tr. le *Eva* ***wan der Slikke*** (Gen. VIII 93, 7).

6. ***Jacob** Hage,* geb. 26 juli, ged. St. Annaland 2 augustus 1778, † jong.

Maatje** Hage,* geb. St. Annaland 9 oktober, ged. aldaar 17 oktober 1779, † St. Annaland 22 februari 1860, tr. St. Annaland 31 maart 1807 ***Matthijs van der Welle, ged. St. Annaland 25 januari 1767, arbeider, † St. Annaland 3 januari 1836, zn. van ***Jan van der Welle*** en *Lucretia Hage.*
Uit dit huwelijk nakomelingschap.

8. ***Maria** Hage,* geb. St. Annaland 9 juni, ged. aldaar 17 juni 1781, † jong.

9. ***Maria** Hage,* geb. St. Annaland 20 augustus, ged. aldaar 17 augustus (sic) 1783, † St. Annaland 14 mei 1857, tr. St. Annaland 4 juli 1804 ***Huibrecht Pa(a)pe,*** geb. St. Maartensdijk omstr. 1766, arbeider, † St. Annaland 17 mei 1824, zn. van ***Abraham Pape*** en *Jannetje Scherpenisse.*
Uit dit huwelijk nakomelingen in het geslacht ***Pa(a)pe.***

Uit het derde huwelijk:

10. ***Jacob** Hage,* geb. St. Annaland 8 augustus, ged. aldaar 13 augustus 1786, † St. Annaland 21 oktober 1786.

11. ***Jacob** Hage,* geb. St. Annaland 20 november, ged. aldaar 25 november 1787, dagloner, † St. Annaland 7 oktober 1854, tr. St. Annaland 16 november 1808 ***Kommertje van Iwaarden,*** geb. Stavenlsse omstr. 1789, † St. Annaland (oud 69 jaren) 13 april 1858, dr. van ***Pieter van Iwaarden*** en ***Clasina*** van *Dussen.*
Uit dit huwelijk nakomelingen in de geslachten *Hage,* ***Quist.***

12. ***Elisabeth** Hage,* geb. St. Annaland 31 maart, ged. aldaar 5 april 1789, † St. Annaland 2 september 1789.

13. ***Elisabeth** Hage,* geb. St. Annaland 14 juni, ged. aldaar 20 juni 1790, † St. Annaland 8 juli 1791.

14. *Cornelis Hage,* geb. St. Annaland 14 november, ged. aldaar 20 november 1791, † St. Annaland 29 juli 1798.

15. ***Marinus** Hage,* geb. St. Annaland 30 oktober, ged. aldaar 2 november 1794, landbouwer te St. Annaland, † na 1861, tr. St. Annaland 7 december 1832 ***Maatje** Johanna Gakeer,* geb. St. Annaland 30 januari, ged. aldaar 8 februari 1795, † St. Annaland 8 februari 1861, dr. van ***Ixaak Pietersz. Gakeer,*** schepen van St. Annaland, gezworene van de polder St. Annaland, en *Jacoba* ***de Waal.***

16. *Dingena Hage,* geb. St. Annaland 18 augustus ged. aldaar 24 augustus 1800, † Poortvliet 6 mei 1838, tr. St. Annaland 23 augustus 1821 *Johannes van der Male,* geb. Poortvliet 7 januari, ged. aldaar 14 januari 1798, arbeider, † Poortvliet 14 januari 1840, zn. van ***Willem van der Male en** Catharina Scharre.*
Uit dit huwelijk nakomelingen.

17. Cornelis *Hage,* geb. St. Annaland 6 september, ged. aldaar 12 september 1802, † St. Annaland 23 mei 1814.

IId ***Maatje** Hage,* ged. Poortvliet 6 februari 1747 (get. Paulus en Tona de Jonge), † Tholen 28 april 1815, tr. le. Tholen 14 december 1766 ***Willem van*** Nieuwenhuijxen, ged. St. Annaland 24 januari 1740, landbouwer onder Tholen, † Tholen 26 oktober, begr. aldaar 30 oktober 1787., zn. van Gerard van Nieuwenhuyxen en ***Katje** Pelle;* tr. 2e. Tholen 26 november 1789 ***Marinus** Rijstenbil,* begr. Tholen 4 februari 1791,

Uit het eerste huwelijk:

1. *Geerhard van Nieuwenhuijzen,* ged. Tholen 30 augustus 1772, † 25 juni, begr. Tholen 27 juni 1788.

2. ***Johanna van** Nieuwenhuijzen,* ged. Tholen (met attestatie van Poortvliet) 20 februari 1774, † St. Maartensdijk 6 mei 1848, tr. le. Tholen 27 februari 1793 ***Johannes Tichelaar,*** geb. omstr. 1767, woonde achtereenvolgens te Tholen, Prinsenland en St. Annaland, landbouwer aldaar, † St. Annaland (43 jaren oud) 24 maart 1811, zn. van ***Hector Ticheluar,*** landbouwer te Tholen, en ***Catharina Slootmaker;*** tr. 2e St. Annaland 25 maart 1818 ***Jacobus van Popering,*** geb. Zierikzee omstreeks 1786, landbouwer te St. Annaland, † St. Annaland tussen 1822 en 1848, zn. van ***Johannis van Popering,*** landbouwer te Goes, en ***Adriaantje Stein.***
Uit het eerste huwelijk nakomelingen in de geslachten ***Tichelaar, Geluk, Koashoek.***
Uit het tweede huwelijk nakomelingschap.

3. ***Cornelis*** van Nieuwenhuijxen, ged. (met attest. van Poortvliet) Tholen 2 april 1775, begr. Poortvliet 3 januari 1776.

4. Cornelis van Nieuwenhuijxen, ged. (met attest. van Poortvliet) Tholen 2 juni 1776, landbouwer, lid Gemeenteraad van St. Annaland (1810-1813) ouderling Herv. Gem. aldaar, † St. Annaland 31 maart 1822. tr. Tholen 3 september 1800 Cornelia ***Kodde;*** geb. Tholen 20 februari, ged. aldaar 5 maart 1775, † St. Annaland 18 maart 1839, dr. van ***Jacob Kodde,*** landbouwer te Tholen, en ***Pieternella** Kuijper* (zie Hoofdstuk I, Bijlage H onder IVd, 7); zij hertr. St. Annaland 27 juni 1823 ***Marinus** Feijtel,* landbouwer, daarna vrachtrijder te St. Annaland.
Uit het eerste huwelijk nakomelingen.

5. ***Catharina*** van Nieuwenhuijxen, geb. Tholen 31 juli, ged. aldaar 3 augustus 1777, † Tholen 6 december 1855. tr. Tholen 17 september 1806 ***Abraham** Kuijper,* geb. Tholen 13 november, ged. aldaar 19 november 1775, landbouwer te Tholen, † Tholen 2 april 1850, zn. van Jan ***Kuijper,*** landbouwer te Tholen schepen van Nieuw-Strijen (zie Hoofdstuk 1, Bijlage H onder IVd, 4), en ***Josina van. der Slikke.***

6. ***Elisabeth van*** *Nieuwenhuijzen,* geb. Tholen 10 januari, ged. aldaar 17 januari 1779, † Den Bommel 1810-1828, tr. Tholen 16 februari 1803 Pieter ***Geluk,*** ged. St. Maartensdijk 19 augustus 1781, arbeider; † Tholen 8 november 1857, zn. van ***Anthony Geluk,*** lid Raad van Tholen, en zijn eerste echtgenote Maria Boogaard; hij hertr. ***Lena Droogendijk.***
Uit dit huwelijk nakomelingen in de geslachten ***Geluk, Kuijper.***

7. *Marinus* ***van Nieuwenhuijaen.*** geb. Tholen 20 maart, ged. aldaar 26 maart -1780, landbouwer te Tholen, † Tholen 15 november 1829, tr, Oud-Vossemeer 8 maart 1816 ***Elisabeth wan Leeuwen,*** ged. Oud-Vossemeer 13 maart 1794, † Tholen 27 juli 1872, dr. van ***Anthonie*** van Leeuwen en ***Maatje van Driel;*** zij hertr. Tholen 16 september 1830 ***Pieter Geuxe,*** landbouwer te Tholen.
Uit dit huwelijk nakomelingen.

8. ***Willem Christoffel van Nieuwenhuijzen,*** geb. Tholen 18 juni, ged. aldaar 24 juni 1781, begr. aldaar 11 september 1781.

9. ***Gerardina Kornelia van*** Nieuwenhuijxen, geb. Tholen 23 juni, ged. aldaar 29 juni 1783, begr. Tholen 20 augustus 1783.

10. *Johannis* ***van Nieuwenhuijzen,*** geb. Tholen 6 oktober, ged. aldaar 10 oktober 1784, landbouwer, lid Gemeenteraad van Tholen, † Tholen 3 mei 1860, tr. ***Neeltje Helena La Rooy, geb.*** Steenbergen omstr. 1784, † Tholen 13 augustus 1847, dr. van *Hermanus* ***La Rooy*** en ***Rozetta van Nieuwenhuijxen.***
Uit dit huwelijk twee jong overleden dochters.

11. Maatje ***Isaaka van Nieuwenhuijxen,*** geb. Tholen 14 december, ged. aldaar 18 december 1785, † Oud-Vossemeer 9 februari 1861, tr. Tholen 30 maart 1813 ***Michiel Coolaart*** (zich noemende en schrijvende *Koolaard*), ged. Oud-Vossemeer 9 april 1785, landbouwer, lid Gemeenteraad, assessor en wethouder (1854) van Oud-Vossemeer, † na 9 februari 1861, zn. van ***Michiel Koolaard*** en ***Maria Bevelander.***
Uit dit huwelijk nakomelingen in de geslachten ***Koolaard, Christiaanse, Van de Vaate, Geluk, Wagtho;*** hun achterkleindochter ***Jobje Christiaanse*** (1865-19 . .) was gehuwd met *Johannis Wilhem* ***Wagtho*** (1858—1933), burgemeester van Tholen.

12. ***Willem van*** *Nieuwenhuijzen,* geb. Tholen 12 januari, ged. aldaar 21 januari 1787, † 22 februari, begr. Tholen 23 februari 1788.

13. *Willemina* ***van Nieuwenhuijzen,*** geb. Tholen 11 mei, ged. aldaar 18 mei 1788, begr. Tholen 19 september 1788.

IIe. Isac *Hage,* ged. Poortvliet 22 maart 1750 (get. Cornelis Priem en Maatje Priem), landbouwer, schepen van Poortvliet 1794-'95. 1803-1811, lid Gemeenteraad van Poortvliet (1816), gezworene van de Dijkane van Poortvliet (1807), behoorde in 1812 tot de 600 hoogst aangeslagenen in de belastingen van het Departement van de Monden van de Schelde (met een aanslag van frs. 1272.68), † Poortvliet 11 november 1828, tr. ***Maatje Rijstenbil,*** geb. Scherpenisee omstreeks 1748, † (oud 81 jaren) Poortvliet 17 februari 1830, dr. van ***Abraham Rijstenbil,*** landbouwer te Scherpenisse, schepen van Nieuw-Strijen en ***Matie*** van ***Luijk.***

Uit dit huwelijk:

1. *Cornelis Hage* (1775-1841), tr. le. ***Catharina Kurvink*** (Gen. VII 30, 2); tr. 2e. ***Hendrica Johanna Hendriks,*** zich noemende *Nolten*; zie voor hem en zijn nageslacht bij Gen. VII 30, 2.

2. ***Abraham*** *Hage,* ged. Poortvliet 27 februari 1778 (get. Isac van der Slikke en Maatje van Luijk), begr. Poortvliet 7 februari 1779.

3. ***Abraham*** *Hage,* ged. Poortvliet 9 april 1780 (get.: Isac van der Slikke en Maatje van Luyk), begr. Poortvliet 30 dec. 1800.

4. ***Johanna*** *Cornelia Hage,* geb. 12 augustus, ged. Poortvliet 17 augustus 1783 (get. Cornelis ***Cornelisz. Hage***), begr. Poortvliet 16 september 1783.

5. ***Johanna*** *Cornelia Hage* (1784-1877), tr. 1e. *Marinus Kuijper* (Gen. VII 31, 5); tr. 2e. ***Adriaan Geluk;*** zie over haar en haar afstammelingen nader bij Gen. VII 31, 5.

6. ***Marinus Isaac*** *Hage,* ged. Poortvliet 22 februari 1789 (get. Isaac van der Slikke en Maatje van Luijk), begr. Poortvliet (Kerk) 13 september 1798.

7. ***Maatje*** *Hage,* geb. ***26*** december, ged. Poortviiet 30 december 1792 (get. Izaak Rijssebil, Huijbertina van Damme), begr. Poortvliet 3 juli 1801.

Z.E. 5688 (Poortvliet), f. 116: 11 jan. 1729 ***Cornelis Mense,*** schepen van Poortvliet, en ***Maria Aven,*** echtelieden, testeren; zij hebben twee dochters t.w. ***Caetje*** en ***Neeltje en drie*** zonen t.w. ***Willem, Pieter*** en ***Antoni.*** De langstlevende zal voogd over de kinderen worden, toeziende voogden zullen zijn ***Matthijs Spiering,*** *Marinus* ***Hicke, Jan de Koek*** en *Arnoldus* ***Houtené.***

Z.E. 5694 (Poortvliet), f. 147: 5 dec. 1736 *Cornelis* ***Hage,*** weduwnaar van ***Maria Aven,*** toont hun mutueel testament, verleden voor de notaris Iman Spruijt te Tholen op 17 september 1736, waarbij zijn aangewezen ais administrerend voogd over haar minderjarige na te laten wezen de langstlevende der echtelieden en tot toeziende voogden ***Isack Hage*** en *Arnoldus* ***Houtené.***

Z.E. 5689 (Poortvliet), f. 56: 16 febr. 1752 Sr. *Cornelis* ***Haege, als*** in huwelijk gehad hebbende ***Maria Haven*** en uit dien hoofde pro parte haar erfgenaam krachtens testament, op 17 september 1736 verleden voor de notaris 1. Spruijt te Tholen, en als daarbij benoemde voogd over de kinderen van voornoemde ***Maria*** *Haeven,* ter ene zijde, en ***Willem*** Mense, *Johannis* ***Faese, als*** in huwelijk gehad hebbende *Neeltje* ***Mense,*** *Cornelis* ***Kuijper als*** voogd over de wezen van zijn broeder ***Willem Kuijper*** en ***Caetje Mense,*** allen kinderen en kindskinderen van ***Maria Haven*** voornoemd, ter andere zijde, komen overeen dat in de tussen hen hangende procedure over de nalatenschap van ***Maria Haven*** twee onzijdige personen, t.w. Jacob Spruijt en Paulus Hoyer van Brakel, procureur voor het Hof van Holland, een oordeel zuilen geven en de partijen zich overeenkomstig dat oordeel door het Hof van Holland zullen laten condemneren.

Idem, f. 155: 12 januari 1767 *Cornelis Hage,* burgemeester en gezworene, en ***Johanna de Jonge,*** echtelieden, testeren, zij ziek te bedde, hun kinderen zijn: *Cornelis, Elisabeth, Marynus, Johannes, Matie* en ***Isak.***

Z.E. 5690 (Poortvliet), f. 26 vso.: 1 april 1783 compareren *Cornelis Cornelisz. Hage,* ***Johannes*** *Cornelisz. Hage, Isac Cornelisz. Hage, Willem van Nieuwenhuijzen,* als gehuwd met ***Matie*** *Hage* en als voogd van de kinderen van wijlen ***Marinus*** *Hage* en ***Matie*** *Potappel* met name ***Adriana, Johanna en*** *Willemina,* allen kinderen en kindskinderen van wijlen *Cornelis Hage,* die met zijn vooroverleden echtgenote heeft getesteerd op 30 nov. 1779. Zij verdelen de boedel als volgt, blijkens de acte van repartitie: *Cornelis Hage* krijgt de hofstede „Klein Ferré" etc. te Poortvliet; ***Matie*** *Hage* krijgt de hofstede „Bleijendaal" onder St. Annaland, ***Johannes Hoge*** krijgt een hofstede te St. Annaland, ***Isac Hage*** krijgt een huis en keet te Poortvliet en de drie kinderen van wijlen ***Marinus*** *Hage* krijgen 2314 pond Vlaams.

Z.E. 5753 (Scherpenisse) : 25 juni 1720 ***Paulus de Jonge*** en ***Matie Askote,*** echtelieden, testeren; zij hebben uit hun huwelijk kinderen.

Idem: 1 febr. 1751 ***Paulus de Jonge*** is overleden; hij heeft getesteerd 25 juli 1746 en heeft o.m. nagelaten de hofsteden „Bleijendaal" te St. Annaland, „Klein-Ferré" onder Poortvliet en „De Leste Stuiver" onder Oud-Vossemeer.

Z.E. 5743 (Scherpenisse) : 6 juni 1756 *Paulus* de ***Jonge*** is overleden te Scherpenisse 15 okt. 1750, zijn zoons zijn: ***Marinus, Anthony, Paulus*** en ***Jozua*** de ***Jonge;*** zijn dochters: ***Johanna de Jonge*** gehuwd met *Cornelis Hage* en ***Thona de Jonge*** gehuwd met ***Cornelis Anthonisx. Gunst,*** en zijn kleinkinderen: Maria de ***Jonge*** gehuwd met ***Abraham de Klerk, Debora de Jonge*** gehuwd met ***Adriaan*** *Huyssen* en de minderjarige ***Paulus*** en ***Joxua de Jonge,*** alle vier de kinderen van wijlen *Cornelis* de ***Jonge; Paulus de Jonge*** heeft getesteerd op 26 juli 1746 voor de notaris Johan Molaen Heron te Scherpenisse.

De voornoemde broeder van Johanna de Jonge, ***Josua de*** Jonge (1712—1784), was heer in Poortvliet en Malland, secretaris van Scherpenisse, dijkgraaf van de Dijkage van Scherpenisse. Hij kocht voormelde heerlijkheid tezamen met ***Christoffel*** *Gaaswijck* (zie Hoofdstuk 1, Bijlage H, aant. bij IVa) in 1766 voor *f* 28500,— (zie Zelandia Illustrata 11, blz. 356).

2. ***Clara Aven,*** † na ***18*** december ***1726, tr. Abraham van den Boogaert,*** mr. boekweitpelder te Tholen, † na 9 juli 1731, zn. van ***Maarten van den Boogaert*** en ***Elisabeth Thomasdr. Poley,*** en weduwnaar van ***Teuntje Batenburg.***

Abraham van den Boogaert tr. le. Tholen 11 juni 1719 ***Teuntje Batenburg,*** † vóór 18 december 1726. Uit dit huwelijk:

1. *Lena* van ***den Boogaert,*** ged. Tholen 5 juli 1720, † na 9 juli 1731.
2. *Martinis van den Boogaert,* ged. Tholen 26 augustus 1722, † vóór 9 juli 1731.

Z.E. 5777 (Scherpenisse) : 18 dec. 1726 ***Abraham van*** den ***Boomgaert,*** mr. boekwijtpelder en burger te Tholen, en *Klara* Avens, echtelieden, testeren; de man vermaakt aan zijn vrouw een kindsdeel; de vrouw benoemt haar man tot erfgenaam en bepaalt, dat eventuele kinderen de legitieme portie zullen krijgen.

Idem: 9 juli 1731 ***Lena van den Boomgaert,*** j.d. te Tholen, geassisteerd door haar vader ***Abraham*** van. ***den Boomgaert,*** testeert; erfgenaam is haar vader en bij diens vooroverlijden haar grootmoeder *Elysabeth Polij,* laatstelijk weduwe van ***Johannes Batenburg,*** subs. haar oom ***Jacob van den Boomgaert*** te Middelburg ***(Jacob van den Boogaert*** werd gedoopt te Oud-Vossemeer 4 nov. 1703 als zn. van Maarten *van den Boogaert en Elisabeth Thomasdr. Poley*).

Vijfde Generatie

v 1.

(kinderen van Sara Verstraten en Martinus Schermer: Gen. IV 1, 1).

1. ***Agnietje Schermer,*** ged. Tholen 1 maart 1699.
2. ***Benjamin Schermer,*** ged. Tholen 11 juli 1700, † waarschijnlijk jong.
3. ***Pieternella Schermer,*** ged. Tholen 26 juli 1702, † waarschijnlijk jong.
4. ***Benjamin Schermer,*** ged. Tholen 30 december 1703.
5. ***Willem Schermer,*** ged. Tholen 10 januari 1706.
6. ***Pieternella Schermer,*** ged. Tholen 16 oktober 1707, † waarschijnlijk jong.
7. ***Pieternella Schermer,*** ged. Tholen 6 december 1709.

v 2.

(kinderen van Pieternella (de) Kock en Aernout Bosman; Gen. IV 2.1) .

1. ***Elisabeth*** *Bosman,* ged. Goes ***4*** maart 1699 (get.: Jan Raphels, Elisabeth Jacobs) , † waarschijnlijk jong.

2. ***Jacobus*** *Bosman,* ged. Goes 4 april 1700 (get. Johan van Rafels, Catharina Harinck).
3. ***Johannes*** *Bosman,* ged. Goes 29 september 1702 (get. Hector Kock, Elias Bosman, Lecia Jacobs).
4. ***Elisabeth*** *Bosman,* ged. Goes 11 juni 1704 (get. Elias Jansz. Bosman, Jan de Kock, Lesya Jacobs), † waarschijnlijk jong.
5. ***Johanna*** *Bosman,* ged. Goes 26 september 1706 (get.: Jan Kocks, Elyas Bosman, Lesya Jacobs).
6. ***Elisabeth*** *Bosman,* ged. Goes 1 mei 1709 (get. Jan Raphels, Catharina Haringk) .
7. ***Jan*** *Bosman,* ged. Goes 16 februari 1712 (get. Jan Jacobse Cok, Elisabeth van 1 Jsseleteyn, Elias Bosman).

Een kind van ***Aernout Bosman*** werd begraven te Goes in mei 1716.

v 3.

(kinderen van Jan de Kock en Elisabeth van IJsselsteyn; Gen. IV 2,2).

1. ***Jacobus de*** *Kock,* ged. Zierikzee 16 aug. 1711, begr. aldaar 19 sept. 1711.
2. *Jacoba* ***de*** *Kock,* ged. Zierikzee 28 augustus 1712, † kinderloos Zierikzee 23 juni, begr. aldaar 28 juni 1737, tr. Zierikzee 14 november 1734 Dr. ***Job*** *Baster,* geb. Zierikzee 2 april 1711, med. doctor, med. stud. te Leiden 1728, geneesheer te Zierikzee, schrijver op natuurkundig en geneeskundig gebied, † Zierikzee in de nacht van 6 op 7 maart („omtrent ten twaalf Uuren"), begr. aldaar 13 maart 1775, zn. van ***Adriaan*** *Baster,* wijnsteker, keurmr. Meeksap te Zierikzee, en ***Maria van den*** *Houte;* hij hertr. Rotterdam 12 juli 1741 *Jacoba* ***Vink.***

Beide huwelijken van Dr. ***J.*** *Baster* waren kinderloos. Men zie uitvoeriger over hem Archief, vroegere en latere mededelingen voornamelijk in betrehking tot Zeeland 1967 (Uitg. Zeeuwsch Genootsch. der Wetenschappen), blz. 29-70, alwaar o.m. ook zijn woning aan de Oude Haven Noordzijde A 345 (thans Havenpark 35) te Zierikzee is afgebeeld. Hij was bovendien sedert 1758 eigenaar van de omvangrijke buitentuin „Het Zonnehof" buiten de stadswallen van Zierikzee, met een koepel, twee vijvers (waarin hij de toen in Nederland nog onbekende Chinese goudvissen kweekte) en een sieren proeftuin. Voorts bezat Dr. ***J.*** *Baster te* Schuddebeurs bij Noordgouwe nog een „ongemeen plaisierig buyte-plaatsje" genaamd „Buitenzorg". Hij werd in 1738 Fellow of the Royal Society te Londen, in 1745 lid van de Duitse Academia Caesarea Leopoldino-Carolinae Curiosorum en in 1755 lid van de Hollandsche Mij. der Wetenschappen te Haarlem.

Jacoba ***Vink,*** geb. Rotterdam 19 november, geld. aldaar 20 november 1721, † Utrecht 29 juli 1794, begr. aldaar (Catharijnek.), was dochter van Dr. *Willem* ***Vink,*** med. doctor, geneesheer te Rotterdam, lector Chirurgiae et Anatomiae aan het Theatrum Anatomicum aldaar, en *Hillegonda* ***Kerckhove; zij*** hertr. Utrecht 6 oktober 1777 Zsaac *Falck,* secretaris van Utrecht.

Het door Dr. ***J.*** *Baster* aan het Zeeawech Genootschap der Wetenschappen nagelaten en door hem uit schelpen, koraal, etc. samengestelde schelpenkabinet (een groot buffet), thans in het Zeeuws Museum te Middelburg, vertoont o.m. de wapens van de echtelieden ***Baster-Vink,*** t.w. in zwart een springende windhond van zilver *(Baster)* en in goud een ten halve lijve uitkomende klimmende rode leeuw ***(Vink).***

3. ***Jacobus de*** *Kock,* ged. Zierikzee 15 oktober 1713, begr. aldaar 23 november 17 13.
4. ***Nicolaas de*** *Kock,* ged. Zierikzee 27 oktober 1716, begr. aldaar 23 juli 1739.



Wapens van de echtelieden Dr. Job *Baster* (1711-1775) — *Jacoba Vink* (1721-1794) op het door eerstgenoemde samengestelde schelpenkabinet, thans in het Zeeuws Museum te Middelburg.

5. *Johanna de Kock,* ged. Zierikzee 21 januari 1718, begr. aldaar 11 juli 1719.

6. *Jacobus de Kock,* ged. Zierikzee 31 augustus 1719, begr. aldaar 7 sept. 1719.

7. *Johanna de Kock,* ged. Zierikzee 20 oktober 1720, † Zierikzee 7 dec., begr. aldaar 13 dec. 1784, tr. Noordgouwe 2 sept. 1744 Dr. *Michiel Ruijte,* ged. Zierikzee 13 mei 1716, med. doctor, med. stud. Leiden 1736, stadsdoctor te Zierikzee 1742—'70, schepen 1751—'55, raad 1754—'70 en burgemr. 1769 van Zierikzee, griffier der stad Zierikzee 1758—'70, landrechter 1746—'51 en penningmr. 1757—'58 van Schouwen, weesmr. 1770, keurmr. Meekrap 1746—'49, overdeken Schippersgilde 1759—'70 en regent Gasthuis 1768—'70 te Zierikzee, † Zierikzee 5 nov., begr. aldaar 12 november 1770, zn. van *Willem Ruijte,* chirurgijn te Zierikzee, en *Susanna de Vos.*

Kinderen volgen Generatie **VI 1.**

Johanna ***de*** *Kock* liet *f* 81163,— na. Dr. ***M.*** *Ruijte* bezat onder Noordgouwe de buitenplaats „De Haan".

Michiel *Ruijte* behoorde tot de 32 ondertekenaars van het in juni 1757 te Zierikzee tussen de regenten gesloten „contract van harmonie", betreffende het begeven van de stedelijke ambten (zie De Vos, De Vroedschap van Zierikzee, blz. LXXIV e.v.).

8. k i n d , begr. Zierikzee 17 april 1722.

9. k i n d , begr. Zierikzee 8 april 1723.

10. k i n d , begr. Zierikzee 27 juli 1724.

11. k i n d , geb. Zierikzee in januari 1726, begr. Zierikzee 11 febr. 1726.

12. k i n d , begr. Zierikzee 27 jan. 1729.

13. *Petronella de Ko(c)k,* geb. in mei 1730, † (oud 69 jaren en ruim 7 maanden) Sommelsdijk 4 januari 1800, tr. (attestatie om elders te trouwen Zierikzee 1 maart 1751) *Johan François Nebbens,* geb. Veere in 1724, luit. ter zee ter Admiraliteit van Zeeland (1750), vervolgens (1751) koopman te Zierikzee, keurmeester van de Meekrap aldaar 1751, landrechter 1752—'54 en heemraad 1753—'59 van Schouwen, daarna commandeur ter zee (1762) en ten slotte sedert 1766 ordinaris kapitein ter zee ter Admiraliteit van Zeeland, † in of vóór 1773, zn. van *Laurens Nebbens,* waarnemend baljuw, raad, schepen en burgemeester van Veere, en *Levina Boom.*

Kinderen volgen Generatie **VI** 2.

23 december 1748 verkreeg *Johan* ***François Nebbens*** van de Staten van Zeeland brieven van emancipatie.

9 februari 1751 verleden zij hun huwelijkse voorwaarden voor notaris J. van Vliet te Zierikzee; hij wordt daarbij vermeld als koopman te Zierikzee.

v 4.

(kinderen van Catharina de Kuijper en Thomas de With; Gen. IV 3).

1. ***Maria de With,*** ged. Steenbergen 10 september 1713 (get.: Hendrik de Kuyper, Marya Aven).
2. ***Pieter de With,*** gad. Steenbergen 22 april 1715.
3. ***Pieternella de With,*** ged. Steenbergen 10 maart 1718 (get.: Willem en Catharina Aven).

V 5.

(kinderen van Maria van Raphels en Anthony van Beysselaer; Gen. IV 4, 1).

1. ***Johan van*** *Beysselaer,* ged. Goes 26 maart 1710 (get.: Johan van Raphels en Cornelis van Beysselaer), begr. aldaar 15 mei 17 10.
2. *Pieternella* ***van Beysselaer,*** ged. Goes 10 mei 1711 (get.: Marinus Joosz. Hobus en Catharina Harinck), † na 1 juni 1777, tr. le Goes 3 febr. 1734 *Elias Joël,* ged. Goes 16 febr. 1712, boekweitmaler te Goes, † na 2 aug. 1742, zn. van ***Bastiaan*** *Joël* en *Jenneke* ***Jans:*** tr. 2e Goes 9 nov. 1750 ***Johan de Puijt,*** ged. Kapelle 24 mei 1716, poorter te Goes 14 nov. 1750, boekweitmaler aldaar, directeur der Weduwenbeurs te Goes 1766, gezworene van de Goesepolder, begr. Goes in (vóór 20 dec.) 1770, zn. van ***Zacharias*** *Willemsz.* ***de Puijt*** en ***Maria Jansdr. de Mol.***

   Kinderen uit het eerste huwelijk volgen Generatie VI 3.

   Kinderen uit het tweede huwelijk volgen Generatie VI 4.
3. *Johan* ***van Beysselaer,*** ged. Goes 17 febr. 1713 (get.: Johan van Raphels, Cornelia de Bock), mr. zilversmid te Goes, † na 18 febr. 1757.

   Z.E. ***2262 (Goes,*** notaris L. de Fouw): ***2*** aug. ***1'742*** *Johan van Beijsselaer* testeert; enige erfgename is zijn moeder ***Maria*** *van Raphels.*

   Z.E. ***2266 (Goes,*** notaris L. de Fouw): 18 febr. 1757 attestatie door *Johan van Beisselaer,* mr. zilversmid alhier.
4. ***Leendert van Beysselaer,*** ged. Goes 25 dec. 1714 (get.: Leendert van Raphels, Anna Boddingius), † jong.
5. ***Anthony van Beysselaer,*** ged. Goes 28 oktober 1718 (get: Pieter de Fries en Johanna van der Geuchte), begr. aldaar 7 juni 1719.
6. ***Maria van Beysselaer,*** ged. Goes 30 januari 1722 (get.: Jacobus Verschuyl, Johanna Boddingius), † tussen 9 mei 1736 en 2 aug. 1742.
7. ***Anthony van Beysselaer,*** ged. Goes 19 maart 1723 (get.: Pieter de Fries en Anna Boddingius), † jong.

   Kinderen van ***Anthony van Beysselaer*** worden te Goes begraven 31 december 1723 en 22 oktober 1726.

V 6.

(zoon van Leendert van Raphels en Elisabeth Nevijans; Gen. IV 4,2).

Johannes van *Raphels,* begr. Zierikzee (St. Lievens Monsterkerk) 9 september 1776.

Hij was op ***6*** oktober 1754 getuige bij de doop te Goes van zijn achterneef ***Anthony van Beisselaer de Puyt*** (Gen. VI 4, 3).

Als „Sr. Jan *Raephels",* wonende te Zierikzee, machtigt hij op 25 februari 1763 ondershands zijn achterneef *Willem Mense* (gen. V 10, ***3) tot*** verkoop van te Poortvliet gelegen land (Z.E. 5644).

v 7.

(kinderen van Arnoldus Houtené en Dina Loncque; Gen. IV 7, 2).

1. ***Elisabeth Houtené,*** ged. St. Annaland 12 februari 1730, † kinderloos voor 25 sept. 1761.
2. ***Maria Houtené,*** ged. St. Annaland 22 april 1731, † kinderloos vóór 25 sept. 1761.
3. ***Judith Houtené,*** ged. St. Annaland 16 augustus 1733, † jong.
4. ***Judith Houtené,*** ged. St. Annaland 20 maart 1735, † na 18 dec. 1770.

   Z.E. 5854 (St. Annaland) : 18 dec. 1770 ***Johannes wan Noorden*** is curator over de persoon en de goederen van ***Judith*** *Houtené.*

V 8.

(kinderen van Maria Houtené en Cornelis Amijs, Gen. IV 7, 4).

1. ***Agatha Amijs,*** ged. St. Annaland 15 mei 1718, † Vlissingen 12 juni 1782, tr. Colijnsplaat 27 april 1746 ***Maarten Haringman,*** ged. Colijnsplaat 8 dec. 1715, ord. kapitein ter zee ter Admiraliteit van Zeeland, tijdelijk kapitein ter zee in dienst der Oost Indische Comp. 1755, terug naar Nederland 1756, hoofd der Zeemacht ter onderdrukking van de slavenopstand te Berbice 1763—'64, schout bij nacht van Zeeland en equipagemeester te Vlissingen sedert 1766, † Vlissingen 22 januari 1784, zn. van *Jan* ***Haringman,*** schepen van Colijnsplaat, en ***Clara*** *Constantia* ***Geelhoet.***

   Kinderen volgen Generatie VI 5.

   In 1758 werd *Maarten* ***Haringman,*** alstoen bevelhebber van het schip „Veere", op weg van Genua naar Marseille op de Middellandse Zee aangehouden door twee Britse oorlogsschepen en weigerde toen met succes om zijn schip door hen te laten visiteren. In 1763 vertrok hij naar West-Indië als hoofd van de Zeemacht ter onderdrukking van een in Berbice uitgebroken slavenopstand. Aldaar voer hij de rivier de Caije en later de rivier de Berbice op in de periode 23 juli-27 okt. 1763 ter pacificatie van de aanliggende gebieden, totdat hij deze expeditie wegens ziekte moest afbreken; eind februari 1764 ging ***Haringman*** terug naar Nederland. In 1780 maakte hij deel uit van de Hoge Zeekrijgsraad, bestaande uit één luitenant-admiraal, twee vice-admiraals en vier schouten bij nacht, ter beoordeling van de gedragingen van de schout bij nacht van Bylandt (zie De Jonge, Geschiedenis van het Nederlandsche Zeewezen IV, blz. 334/335, 353-359, 377 en 418).

   Zie nader F. Nagtglas, Levensberichten van Zeeuwen 1, blz. 333-335. De aldaar vermelde gouden keten met medaille, hem in 1753 geschonken door de bewindhebbers der Oost-Indische Compagnie voor het veilig binnengaats brengen ener Indische retourvloot, bleef in zijn nageslacht bewaard tot omstreeks 1940, toen de curatoren van de krankzinnige zoon van het echtpaar ***Piepers-Canneman*** (zie Generatie VIII 23, 1), genaamd ***Hendrik*** *Elias* ***Piepers*** (1852—1942), deze keten met medaille hebben verkocht. Zie ook Nieuw Nederl. Biographisch Woordenboek 111, kol. 544.

   21 april 1761 verkreeg hij octrooi van de Staten van Zeeland om over zijn lenen te testeren (gedrukte Notulen Staten van Zeeland 1761, p. 116).
2. *Danker Amijs,* heer in Cats, Gesrsdijk en Wissenkerke,



MAARTEN HARINGMAN
1715-1784

Doek door Ant. Ferrero 1765 („Aet. 50") bij Madame Roger Sanglier te Etterbeek

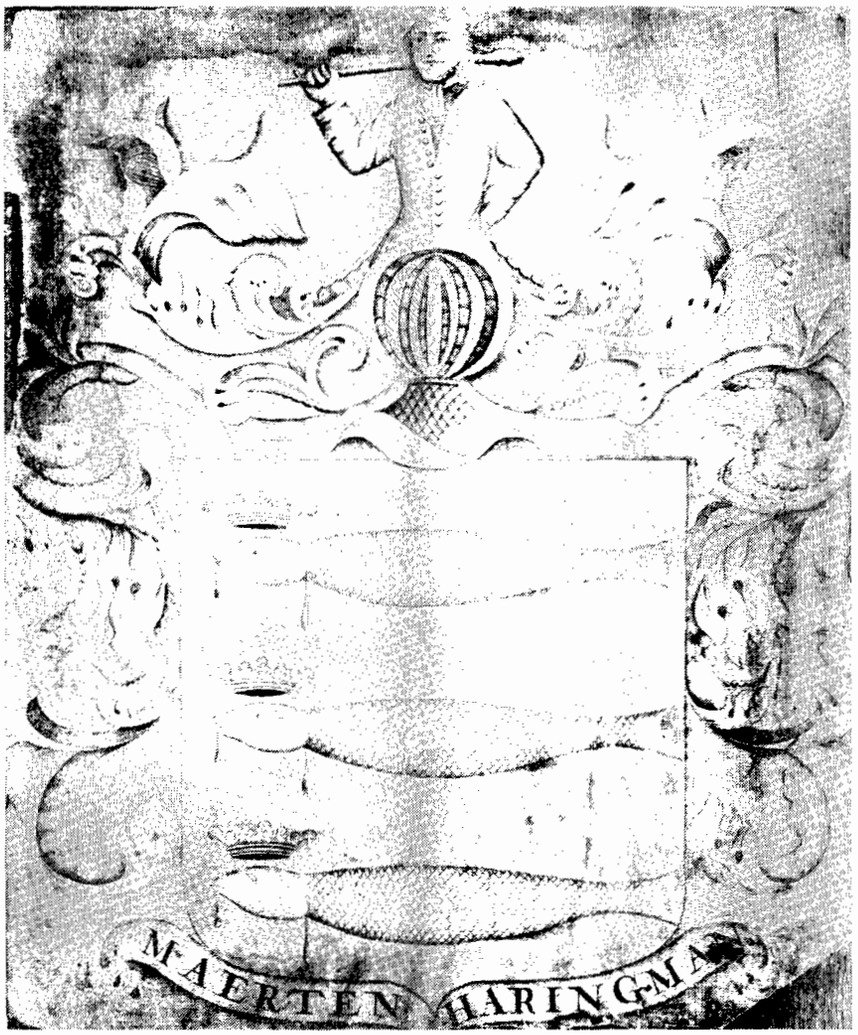

Wapen van *Maarten Haringman* (1715—1784).
Gekleurde tekening bij Mr. W. W. van Valkenburg te Wassenaar.

Soelekerke en Campen, ged. Colijnsplaat 28 januari 1720 (get.: Arnoldus Houtené, Maria Pietersdr. Heerder en Elizabeth Engelbergh) , schout 1755—1801 en secretaris 1742-1801 van Kats, rentmeester van Kats, baljuw en rentmeester van Kortgene 1771—'88, schepen van Kampens-Nieuwland, dijkgraaf van Oud-Kortgene 1771—'88, van de Westpolder 1771—'88, en de Stadspolder 1771—'88, 'directeur van de Willem Adriaanpolder, gezworene en penningmr. van Nieuw-Noordbeveland, gezworene van Oud-Noordbeveland 1749, diaken Herv. Gemeente te Colijnsplaat 1753—'56, † kinderloos Colijnsplaat, huize Klaverwijk, 1 februari, begr. Colijnsplaat (Kerk) 18 febr. 1801, tr. Arnemuiden 4 mei 1748 *Magdalena Schippers*, geb. te Middelburg, † voor februari 180 1.

Uit een artikel, getiteld „Oproer op Noord-Beveland in 1787", in het te Goes verschenen Protestants Christelijk Dagblad van 8 en 11 februari 1950 blijkt, dat bij de in oktober 1787 tegen de Patriotten gerichte opstootjes op 15 oktober 1787 een oranje kroon op het huis van de baljuw *Amijs* werd aangebracht en dat na de daarop gevolgde plunderingen van de eigendommen der Patriotten aan de baljuw *Amijs* verweten werd, dat hij „de gepleegde moedwil" niet had gestuit en zelfs verklaard had, „liever zijn post neer te leggen dan verplicht te zijn om tegen de handdaadigen van het gemeld oproer te procedeeren". Blijkens de inventaris De Zeeuwsche Eilanden 1456-1811 (1852) van L. W. A. M. Lasonder, blz. 312, werden voor de Vierschaar van Middelburg, als „'s graven mannen", de zaken behandeld, betrekking hebbende op het op 18 en 19 oktober 1787 binnen Kortgene voorgevallen oproer, waarvan de behandeling bijbesluit van de Staten van Zeeland van 6 december 1787 aan die Vierschaar was opgedragen. Ongetwijfeld hield zulks verband met bovenomschreven weigering tot vervolging, welke weigering kennelijk heeft geleid tot het ontslag van *Danker Amijs als* baljuw van Kortgene.

Bij advertenties in De Middelburgsche Courant van 6 mei 1800 en 23 juni 1801 bood *Danker Amijs* te koop aan, resp. kondigden zijn executeurs-testamentair *Aris van Valkenburg* en *Danker Amijs Haringman* de openbare verkoop aan van zijn buiten „Klaverwijk", dat wordt beschreven in die advertenties als „een charmante en welbetimmerde hofstede", bestaande uit een herenhuis met koetshuis en stalling voor zes paarden, met de herentuin, waar men heeft allerhande excellente fruitbomen met een mooie achthoekige visrijke vijver, voorzien met goudvissen en andere vis, en verder een bos, bestaande uit, bij gissing, tweeduizend olme- en essebomen, voorts was er een verpacht boerenhuis met verdere timmerage en weide- en zaailand; het geheel was groot 133 gemeten en 117 roeden. De bovengenoemde executeuren-testamentair delen in hun advertentie, waarbij de publieke verkoop ten overstaan van het Bestuur van Colijnsplaat op 10 juli 1801 wordt

aangekondigd, ook nog de verkoop mede van tot de boedel behorende weide- en zaailanden in het Portionaris Ambacht en in de polder Oud-Noordbeveland, en wel in totaal 52 gemeten en 547 roeden.

Magdalena Schippers kwam met attestatie van Arnemuiden over naar de Herv. Gemeente te Colijnsplaat 15 juli 1748; zij vertrok met attestatie naar Kortgene 22 januari 1772.

3. ***Servatius Amijs,*** ged. St. Annaland 12 april 1722, † jong.

4. ***Elisabeth Amijs,*** ged. Colijnsplaat 25 dec. 1723 (get.: Dancker Houtené, Cornelia van Merenburg en Elisabeth Engelberg), vertrekt naar Middelburg 1774, † kinderloos na 26 juni 1774.

   Een lidmatenlijst van de Herv. Gemeente te Colijnsplaat vermeldt dat zij op 26 juni 1774 naar Middelburg vertrok, erachter staat: „overleden".

5. ***Adriana Amijs,*** geb. Colijnsplaat 19 juli, ged. aldaar 20 juli 1726 (get.: Jan Amijs, Antoni Ghen, Jacoba Merison), † 16 maart, begr. Middelburg (Oostk.) 24 maart 1784, tr. Colijnsplaat 4 juni 1759 ***Willem Udemans, geb.*** Middelburg 16 febr., ged. aldaar 21 febr. 1723, scheepsbouwkundige, scheepsbouwmeester van de werf der Oost-Indische Compagnie te Middelburg 1780—'97, schrijver op scheepsbouwkundig gebied, † Middelburg 1 december 1797, zn. van ***Willem Udemans,*** scheepsbouwkundige, scheepsbouwmeester van de werf der Oost-Indische Compagnie te Middelburg, en ***Gerardina Warwijck,*** en weduwnaar van ***Johanna Bruystens;*** hij hectr. Middelburg 15 mei 1792 ***Catharina Feijcktoors,*** weduwe van Johannes *Laarman.*

Kinderen volgen Generatie **VI 6.**

Men zie voor ***W. Udemans*** J. W. Nagtglas, Levensberichten van Zeeuwen II, blz. 799.

W. Udemans, tr. le. Middelburg 26 april 1746 ***Johanna Bruystens,*** geb. te Zaltbommel, † 28 augustus, begr. Middelburg 1 september 1758, dr. van ***Aris Bruystens,*** burger-vendrig te Zaltbommel, en ***Elisabeth Lindsay***; ***tr. 3" Catharina Fijcktoors,*** geb. Middelburg in 1735, † aldaar 11 januari 1812, weduwe van Johannes ***Laarman.***

Uit het eerste huwelijk:

1. ***Willem Udemans,*** geb. Middelburg 16 maart, ged. aldaar (Nieuwe K.) 18 maart 1750, kapitein ter zee in dienst der Oost-Indische Comp. 1783-1795, † Kaap de Goede Hoop 19 april 1796, tr. ***Elisabeth Susanna der Kinderen,*** geb. Middelburg 9 juli 1757, verhuurster van pellen te Middelburg (1806), † na seotember 1810. dr. van ***Jacobus der*** Kinderen, koopman en reder 'te Middelburg, en ***Elisabeth Johanna Claudoré;*** zij hertr. Middelburg 14 oktober 1798 ***Daniel de Keijser,*** kunstschilderen tekenaar, dirigerend lid der Stadstekenacademie te Middelburg, leraar in het tekenen naar prent en pleister aan die academie.

   Uit dit huwelijk:

   a. ***Willem*** Johannes Udemans, geb. 1 september, ged. Middelburg 3 september 1778, commissaris van Assurantiën en commissaris van het Waterrecht (1806) te Middelburg, diaken Herv. Gemeente aldaar 1804-1805, administrateur van het Militaire Hospitaal te Brielle, diaken Waalse Gemeente aldaar 1817, † ongehuwd Vlijmen (N. Br.) 12 januari 1839.

   b. ***Abraham Claudoré*** Udemans, geb. Middelburg in 1781. commies ter Algem. Secretarie van de Staatsraad, sectie van Koophandel en Koloniën (1807). hoofd-commies Dept. van Oorlog, † kinderloos Amsterdam 10 febr. 1820, tr. (ondertr. Amsterdam 19 en 's-Gravenhage 21 sept. 1806) Maria ***Theresia le Clercq,*** geb. Amsterdam omstreeks 1785, † aldaar 3 nov. 1829, dr. van ***Johannes le Clercq.***

2. Elisabeth Gerardina Udemans, geb. 9 mei, ged. Middelburg (Nieuwe K.) 14 mei 1752, † jong.

6. ***Servatius Amijs,*** ged. Colijnsplaat 28 dec. 1729, bierbrouwer aldaar, schepen van 's-Gravenhoek, schepen van Colijnsplaat (1771). gezworene van de polder Oud-Noordbeveland 1770, † 14 dec., begr. Middelburg (Oostk.) 20 dec. 1784, tr. le Goes 12 juni 1766 *Jacoba* ***Cats,*** ged. Goes 24 dec. 1741, dr. van ***Johannes Cats,*** koopman en mr. koperslager te Goes, deken van het Smedengilde aldaar, brandmeester en ijkmeester der maten en gewichten te Goes, kapitein der Burgerwacht aldaar, en ***Catharina Petitpas;*** tr. 2e Middelburg 10 febr. 1778 *Jacoba* ***Struijkmans;*** tr. 3e Middelburg 26 april 1784 ***Willemina van Tienhoven.***

Kinderen uit het eerste huwelijk volgen Generatie **VI 7.**

Jacoba Cats kwam met attestatie van Goes te Colijnsplaat 16 sept. 1766; ***Servatius Amijs*** verkreeg attestatie naar Middelburg 18 jan. 1778.

Z.E. 2269 (Goes, notaris L. de Fouw), nr. 21: 19 juni 1766 ***Servatius Amijs,*** bierbrouwer te Colijnsplaat, en ***Jacoba Cats,*** echtelieden, testeren; de Weeskamer wordt uitgesloten.

7. *Jan Amijs,* ged. Colijnsplaat 1 februari 1733, baljuw, secretaris (1769) en stokhouder van St. Annaland, dijkgraaf van St. Annaland en onderhorige polders, † ongehuwd Vught 4 juni 1808.

De couranten-advertentie van zijn overlijden, zijn leeftijd opgevende als 79 jaar en ondertekend door de executeuren ***A. van Valkenburg, D. A. Haringman*** en ***W. Wartenberg,*** deelt nog mede. „Deszelfs mildadigheid aan de Armen werd te dezer plaatse zeer betreurd' (sic).

V 9.

(kinderen van Judith Houtené en Joost Swemer; Gen. IV 7, 6).

1. ***Aarnout Swemer,*** geb. 27 aug., ged. Colijnsplaat 29 augustus 1728, secretaris van Colijnsplaat en secretaris van de Weeskamer aldaar 1747—'62, stokhouder van Colijnsplaat 1747, schout van Colijnsplaat 1752—'62, gezworene van de Frederikspolder 1748, gezworene van de polder Nieuw-Noordbeveland 1753, † Delft 20 dec. 1762, tr. Veere 12 juni 1753 ***Sara Nebbens,*** vrouwe in Geersdijk en Wissenkerke, ged. Veere 29 oktober 1727, † Dordrecht 26 juli 1801, dr. van ***Bartholomeus Nebbens*** en ***Adriana Geeraarts.***

   In het consistorie van de Kerkeraad te Colijnsplaat van 11 april 1760 werd de schout en secretaris ***A. Swemer*** „wegens zijn gedurige dronkenschap" bestraft en van het Avondmaal afgezegd; op 10 april 1761 werd hij wederom toegelaten, doch op 10 juli 1761 opnieuw wegens zijn aanhoudende dronkenschap bestraft (zie Notulenboek p. 140 en 148).

Kinderen volgen Generatie **VI 8.**

2. *Danker* ***Swemer,*** geb. 18 oktober, ged. Colijnsplaat 30 oktober 1729, † 18 december, begr. Colijnsplaat (Kerk) 21 dec. 1729.

3. ***Tona Swemer,*** geb. Colijnsplaat 18 januari, ged. Colijnsplaat 21 januari 1731, regentes van het Armkinderhuis 1779—'95 en regentes van het Weeshuis 1795-1811 te Zierikzee, † Zierikzee 4 februari, begr. aldaar 6 febr. 1811, tr. Kats 10 juni 1760 ***Mattheus de Kanter,*** ged. Zierikzee 14 september 1735, ijzerhandelaar aldaar, † 4 januari, begr. Zierikzee 13 januari 1773, zn. van ***Johannes***

de Kanter, glazenmaker te Zierikzee, en zijn tweede echtgenote *Elisabeth Delincourt.*

Kinderen volgen Generatie **VI 9.**

Zie De Vos, De Vroedschap van Zierikzee, blz. 526.

G.A. Zierikzee, Weesk., rekening nr. 450: ***Mattheus de Kanter*** is overleden 4 januari 1773; zijn weduwe is Tona Swemer, met wie hij mutueel getesteerd heeft voor de notaris Jac. van IJsselsteijn te Zierikzee op 25 okt. 1760; ***zijn*** nagelaten wezen zijn ***Elizabeth,*** oud 10 jaren, en ***Judith,*** oud 6 jaren; voogd is ***Danker Swemer,*** schout van Colijnsplaat.

4. *Elisabeth Swemer,* geb. 14 sept., ged. Colijnsplaat 21 september 1732, † 1 oktober, begr. Colijnsplaat 4 okt. 1732.

5. *Danker Swemer,* heer in Cats en Geersdijk en Wissenkerke, geb. 7 okt., ged. Colijnsplaat 11 oktober 1733, crieerder van Colijnsplaat 1753, schepen aldaar 1753, '54, '55, subst. secretaris 1763, schout 1767 en secretaris 1767 van Colijnsplaat, schepen, schout en secretaris van Campensnieuwland, schepen van 's-Gravenhoek, directeur van de Nieuwe Katse Polder, gezworene van de polders Nieuw-Noordbeveland 1763, de Frederikspolder 1766 en de Annapolder, gezworene 1754 en penningmeester van de polder Oud-Noordbeveland, † Colijnsplaat 12 juni, begr. aldaar (Kerk) 15 juni 1798, tr. Nieuwerkerk (Duiveland) 29 aug. 1774 *Bastiana van IJsselsteijn,* ged. Zierikzee 26 aug. 1744, † Colijnsplaat 6 december, begr. aldaar (Kerk) 11 dec. 1794, dr. van *Nicolaas van IJsselstein,* bierbrouwer te Zierikzee, baljuw der Vier Bannen van Duiveland, heemraad en landmeester van Schouwen, secretaris van Nieuwerkerk (Duiveland), keurmeester Meekrap en gezworene van het Poortambacht te Zierikzee, inspecteur van 's Lands Werken, en *Helena Boom.*

Kinderen volgen Generatie **VI 10.**

6. *Leonardus Swemer,* geb. Colijnsplaat 7 juli, ged. aldaar 8 juli 1736, secretaris van Nieuwerkerk (Duiveland), daarna ijzerhandelaar te Zierikzee, heemraad van Schouwen 1786—'96, begr. Zierikzee 4 dec. 1805, tr. Nieuwerkerk (Duiveland) 22 oktober 1765 *Levina Vis,* geb. Burgh 30 jan., ged. aldaar 4 febr. 1742, † Zierikzee 1 november 1821, dr. van *Daniël Vis,* schout van Burgh, secretaris van Renesse, en *Crina Tromp.*

Kinderen volgen Generatie **VI 11.**

De Heer secretaris *Leonardus* Swemer werd 21 maart 1761 lidmaat van de Herv. Gemeente te Nieuwerkerk (Duiveland) en verkreeg 28 dec. 1785 van daar attestatie naar Zierikzee.

Blijkens De Ned. Leeuw XII (1894). kol. 8. werd hij ***24*** maart 1785 poorter te Zierikzee als getrouwd man met vijf kinderen t.w.: ***Joost,*** oud 17 jaar; ***Daniel,*** oud 15 jaar; ***Danker,*** oud 6 jaar; ***Judith,*** oud 3 jaar, en ***Quirinus Johan,*** oud 1 jaar.

Van zijn woning aan de Zuidzijde van de Oude Haven te Zierikzee werden bij de tegen de Patriotten gerichte rellen in sept. 1787 de ruiten ingeslagen (zie De Kanter, Chronyk van Zierikzee p. 351).

7. *Jacobus* ***Swemer,*** geb. 20 sept., ged. Colijnsplaat 27 sept. 1739, † (verdronken) 12 aug., begr. Colijnsplaat 17 aug. 1751.

Uit acten in Archieven rentmeesters der rentambten der Prinsen van Oranje in Zeeland (R.A. Zeeland), nr. 306, van 13, 17 en 27 aug. 1751 blijkt omtrent het verdrinken van ***Jacobus Swemer*** het volgende: In de morgen van 12 augustus 1751 tussen 7 en 8 uur voeren „d'Heer ***Jacob Nebbens,*** rentmeester van sijne Hoogheyts domeynen in Noordbeveland, d'Heer ***Pieter***

Hoorn, stadhouder van den Wel Edelen Geboren Heer J. F. de Mauregnault, Hoog Bailluw en rentmeester generaal Bewesten Schelde etc. etc. etc. over den Eylande van Noordbeveland, ***Barend van Beeck, wo***nende als Knegt bij voorn. Rentmeester Nebbens, en ***Pieter Kempe Borger,*** alle woonagtig tot Colijnsplaet", in gezelschap van „de Heer ***Aaraout Swemer,*** secretaris van Colijnsplaat, benevens deszelfs Broeder Jacobus Swemer, oud omtrent 11 jaren", van Colijnsplaat weg om te gaan vissen aan de Walcherense wal. Gekomen bij de z.g. „Lijnwaetplaet" heeft de schipper (zijnde voornoemde Borger) het vaartuig tegen de plaat op de grond gezet, waarna ***Van*** Hoorn, ***Van Beeck*** en ***Borger*** met het net op de plaat zijn gegaan om daar te vissen, gevolgd door ***Jacobus Swemer*** „uyt nieuwgierigheyt om mede te sien vissen". Nebbens en Arnout Swemer bleven op het schip passen. Door opgaand water en wind in de zeilen raakte het schip op een gegeven ogenblik vlot en van de plaat af en, ondanks pogingen van de beide opvarenden „om weder kant te krijgen", mislukte zulks „eensdeels door de afleggende wind en anderdeels door onervarendheyt om een vaartuig te regeren". Toen zij geen grond meer konden bekomen, waren zij genoodzaakt zich op andere wijze te redden, zodat de anderen, „op de Plaet zijnde, van hun vaartuig ontbloot, door de opkomende vloet van het water omcingelt" werden. ***Jacobus Swemer*** werd door de anderen en speciaal door ***Van Hoorn,*** „als de daarnaest bij zijnde, tot redding geadsisteert, dan het water tot aan de lippen gekomen zijnde en dus niet meer konnende te hulp komen is denselven aldaar in hun gesigt verdronken, gelijk op heden desen namiddag denselven door eenen ***Adriaan Pieterse,*** woonagtig tot Wissenkerke, op de gemelde Plaat dood is vinden leggen ***en*** dus het doode lichaam bij desselfs vader d'Heer ***J. Swemer tot*** Colijnsplaat is thuysgebragt". Aldus luidde de verklaring, op 13 augustus 1751 voor Schepenen van Colijnsplaat door ***Nebbens, Van. Hoorn, Van Beek*** en ***Borger*** afgelegd.

Op 15 augustus 1751 liet de Hervormde predikant te Colijnsplaat Ds. ***Michiel van*** den Vondel zich van de preekstoel in de kerk uit over dit geval, vroeg zich af of men „sigh niet misgaen heeft in dronckenschap" en sprak over een indirecte doodslag. Zulks blijkt uit een verklaring, die enige personen daarover op 17 aug. 1751 aflegden. Ter voorkoming van een procedure naar aanleiding van de „gesegde woorden op den Predikstoel alhier op den 15e aangaande dit geval", waardoor ***Nebbens, Aarnout Swemer, Van Hoorn, Van Beeck*** en Borger „vermeynden te zijn gegraveert en geïnjurieert", verklaarde Ds. van den ***Vondel*** op 27 aug. 1751 ten verzoeke van die vijf betrokkenen, dat hij hen erkende als eerlijke lieden, op wier gedrag hij niets weet te zeggen en dat hij geen bedoeling heeft gehad, hen door voormelde woorden te laederen, en deze woorden, zo nodig, te revoceren en te herroepen, waarmede de tegenpartij toen verklaarde genoegen te nemen.

8. *Elisabeth Swemer,* geb. Colijnsplaat 19 jan., ged. aldaar 20 jan. 1743, begr. Zierikzee 18 mei 1778, tr. Colijnsplaat 22 sept. 1766 *Jan de Kater,* ged. Zierikzee 8 april 1742, keurmeester van de Meekrap aldaar 1773—'74, heemraad van Schouwen 1775—'82, '84, † Zierikzee 14 nov., begr. aldaar 19 nov. 1784, zn. van *Nicolaas de Kater,* mr. scheepstimmerman te Zierikzee, en *Susanna Couwenburg:* hij hertr. Zierikzee 22 aug. 1784 *Anna Maria van IJsselsteijn.*

Kinderen volgen Generatie **VI** 12.

Anna Maria van IJsselsteijn, geb. Veere 10 april 1743, † kinderloos, begr. Zierikzee 23 nov. 1785, was dochter van Nicolaas van *IJsselsteijn,* kolonel der Inf. in Statendienst, commandeur van IJzendijke, en ***Wilhelmina Ermerins,*** vrouwe in Baarland, Bakendorp en Oudelande, regentes van het Weeshuis te Zierikzee.

Jan de Kater kreeg in 1763 venia aetatis.

G.A. Zierikzee, Weesk. nr. 147: ***Jan de Kater*** is op 14 nov. 1784 te Zierikzee overleden, met nalating van

de volgende kinderen: *Susanna Cornelia,* geboren 7 april 1768; ***Judith,*** geboren 7 maart 1770; Nicolaas, geboren 11 juni 1771, ***Joost,*** geboren 22 juni 1773, en ***Jacoba,*** geboren 8 april 1776.

Men zie voor ***Jan de Kater*** nog De Vroedschap van Zierikzee, blz. 672 en 768, en voor het geslacht ***De Kater*** nader Algem. Nederl. Familieblad jrg. VIII (1891), blz. 153 e.v., en jrg. IX (1892), blz. 17 e.v.

9. *Abraham Swemer,* heer in Cats, Geersdijk en Wissenkerke, Ovezande, Weale, Vliet, Capelle, Biezelinge en Eversdijk, ged. Colijnsplaat 19 maart 1747, rentmeester der domeinen van de Prins van Oranje over Noord- en Zuid-Beveland 1778-1806, rentmeester der Nationale Domeinen over Noord- en Zuid-Beveland (1801), schepen 1769, '70, '72, '74, '80 en pres. schepen van Colijnsplaat, schout en secretaris van Gravenhoek, directeur en penningmr. van de Nieuwe Katse Polder, dijkgraaf, secretaris en penningmr. van de Anna-polder, dijkgraaf en penningmr. van de Adriaanpolder, dijkgraaf van de polder Nieuw-Noordbeveland, penningmr. van de Vlietepolder, de Rippolder, de Anna Frisopolder, de Willempolder en de Sophiapolder, gezworene van de Frederikspolder, lid Provinciale Commissie van de Landbouw, † kinderloos Colijnsplaat 14 nov. 18 17, tr. Kats 21 juni 1779 *Geerfruida Maria Paardekooper,* vrouwe in Tolseinde, Capelle, Biezelinge en Eversdijk 1795, Cats 1767, Geersdijk en Wissenkerke en Emelisse, geb. Wolphaartsdijk in 1731, † Colijnsplaat 28 november 1813, dr. van *Adriaan Paardekooper,* heer in 's-Heer Arendskerke, 's-Heerenhoek, Nieuwedorp, Heinkenszand, Ovezande, Sint Joosland, Tolseinde, Capelle, Biezelinge en Eversdijk, schout, secretaris en rentmr. van Wolphaartsdijk, inspecteur van 's Lands Werken aldaar, dijkgraaf van de polder Oud-Wolphaartsdijk, de Oost-Nieuwlandpolder, de Heerenpolder, de Nieuwe-Sabbingepolder, de Willem Anna polder, penningmr. van de polder Oud-Wolphaartsdijk, de Heerenpolder, de Nieuwe Sabbingepolder, de Westerlandse Polder en de Westkerkepolder, en *Elisabeth Schroot,* en weduwe van *Jacob Nebbens,* heer in Capelle, Biezelinge en Eversdijk.

Geertruida Maria ***Paardekooper*** tr. 1° Wolphaartsdijk in nov. 1752 ***Jacob Nebbens,*** heer in Capelle, Biezelinge en Eversdijk 1770, ged. Veere 11 nom. 1721, iur. stud. te Utrecht 1737, secretaris van Colijnsplaat 1747 en van Wissekerke, rentmr. van de Domeinen van de Prins van Oranje over Zuid- en Noordbeveland 1749-1776, dijkgraaf van de Frederikspolder 1753, † 28 juli, begr. Colijnsplaat (kerk) 5 aug. 1776, zn. van *Bartholomeus* ***Nebbens*** en *Adriana* ***Geeraarts.***

Uit dit huwelijk:

1. ***Bartholomeus Nebbens,*** geb. 3 april, ged. Colijnsplaat 6 april 1755, † 16 juli, begr. Colijnsplaat 21 juli 1755.
2. ***Elisabeth Adriana Nebbens,*** geb. Colijnsplaat 6 sept., ged. aldaar 10 sept. 1758, † Zierikzee 4 nov., begr. aldaar 8 nov. 1782, tr. (ondertr. Zierikzee 9 okt. 1778) ***Leendert de Groote,*** geb. Zierikzee 20 aug. 1753, pensionaris-honorair 1773-1781, schepen 1781-1791, 1795, 1796, raad 1782-1795 en burgemeester 1794 van Zierikzee, griffier der stad 1790-1796. keurmr. van de Meekrap 1773, commissaris Slavenbeurs 1788-1791, en weesmr. 1795 aldaar, heemraad van Schouwen 1780, 1781, 1792, 1793, commies ter recherche 1782-1785, rentmr. van het Legaat Mogge 1781-1783, 1785-1790, overdeken Tappers- *en* Korenkopersgilde 1788-1796 en overdeken Karreliedengilde 1788-1796 te Zierikzee, † Zierikzee 26 okt., begr. aldaar 31 okt. 1796, zn. van ***Iman de Groote,*** raad, schepen en burgemr. van

Zierikzee, ontvanger der Huisschatting aldaar, landrechter, heemraad en penningmr. van Schouwen, leenman van de Grafelijkheid van Zeeland be-Oosten Schelde, secretaris van Thesaurieren, overdeken Kuipersgilde en regent van het Oudemanhuis te Zierikzee, en ***Maria Imans;*** hij hertr. Zierikzee 9 nov. 1784 *Clara* wan ***Borrendam.***
Uit dit huwelijk:
kind, levenloos geb., begr. Zierikzee 4 nov. 1782.

3. *Adriana* Jacoba ***Nebbens,*** geb. 25 okt., ged. Colijnsplaat 31 okt. 1762, † 8 febr., begr. Colijnsplaat (Kerk) 12 febr. 1767.
4. ***Barendina*** Henrica ***Nebbens,*** vrouwe in Capelle, Biezelinge en Eversdijk 1787-1795, geb. Colijnsplaat 24 okt., ged. aldaar 27 okt. 1765, † Colijnsplaat 14 dec., begr. aldaar (Kerk) 19 december 1795, tr. Kats 23 april 1795 ***Jan Pieter van der Loeff,*** geb. Veere 26 juni, ged. aldaar (Grote Kerk) 30 juni 1771, cadet 1784 en vaandrig 1786 regt. Grenier Wallons in Statendienst, was te Weesp „staande de attaque der Pruyssen" 1787, „gesuspendeerd in de Klundert" 3 okt. 1787, „gedemitteerd door Z.H." 9 febr. 1788, le. luit. der dragonders van Eberstein bij de Belgische troepen, krijgt demissie 1790, raad 1791-1795 en schepen 1792 van Veere, vice-president van Kleine Zaken 1791 en overdeken Groenselgilde 1793 aldaar, comparant ter Statenvergadering 1791, met de revolutie 17 febr. 1795 uit deze ambten ontslagen doch aangesteld tot schepen en raad provisioneel te Veere, bedankt voor deze posten 13 juni 1795, ontvanger van de 200ste Penning op de Gemeten enz. en het Collateraal over Noord-Beveland 1797, dijkgraaf en penningmeester van de polders Wissenkerke 1796, Kamperland 1796, Geersdijk 1796, de Toompolder, Heer Jans Polder, de Mariapolder en de Willempolder (1799) secr. en penningmeester van de Sophiapolder (1797) en de Jacobapolder, † Wissenkerke 20 okt., begr. Colijnsplaat 25 okt. 1800, zn. van Mr. ***Manta Stephanus*** van der ***Loeff,*** lid Raad van Veere, lid Vergadering van Provis. Representanten van Zeeland, president van schepenen, raad en burgemeester van Veere, thesaurier en pensionaris-honorair aldaar, gecommitteerde raad ter Staten van Zeeland, raad ter Admiraliteit van Zeeland wegens Veere, ontvanger van het Familie- en Ambtsgeld en Collateraal en ontvanger van de Huisschatting te Veere, ontvanger der Gemene Middelen over Noord-Beveland, overdeken van het St. Sebastiaansgilde (Schutters van de Handboog), en overdeken van het St. Catharina- of Fruit- en Groenselverkopersgilde te Veere, en *Henriëtta Suzanna* ***Westerwijk Forsborgh.***
Uit dit huwelijk:
do c h t e r, welke bij de doop zou worden genoemd ***Henriëtta Susanna Stephania,*** geb. Colijnsplaat 1 dec. 1795, † ongedoopt Colijnsplaat 5 dec., begr. aldaar (Kerk) 9 dec. 1795.
5. ***Bartholomeus Nebbens,*** heer in Capelle, Biezelinge en Eversdijk 1776, Geersdijk en Wissenkerke, geb. 27 juli, ged. Colijnsplaat 31 juli 1768, †2 jan., begr. Colijnsplaat (Kerk) 9 jan. 1787.

Abraham Swemer was bewoner van het buiten „Sorghwijck" onder Wissenkerke, dat later in het bezit was van de nakomelingen in de vrouwelijke lijn van zijn broeder ***Anthony Swemer, te*** weten de heren ***Vader (van 's-Gravenpolder);*** zie bij Generatie VII, 29, 2 en Generatie VIII 80.

Op de Liste des 600 plus imposés du Département des Bouches de l'Escaut (R.A. Zeeland, Arch. Prefectuur 635) van 1812 komt ***Abraham Swemer,*** „propriétaire", — met een aanslag in de belastingen, te weten in de „contribution personelle et foncière" van in totaal frs. 4414,— — voor als de op één na hoogstaangeslagene in dat departement, en wel na de hoogst aangeslagene J. H. Schorer, burgemeester van Middelburg, (frs. 5953,89) en vóór M. E. C. Versluys (frs. 2767,—); van Schorer en Versluys werden van elk de inkomens geschat op frs. 30.000 à frs. 40.000 per jaar. Van het



ANNA MARIA HELBACH
1752-1846,
tweede echtgenote van ***Anthony*** *Swemer.*
Silhouet, in 1965 bij Mejuffrouw P. F. N. Swemer
te 's-Gravenhage.



ANTHONY SWEMER
1751-1803.

Silhouet, in 1965 bij Mejuffrouw P. F. N. Swemer
te 's-Gravenhage.

fortuin van *Abraham Swemer* kan men zich voorts enigszins een indruk vormen als men ziet, dat omstreeks diezelfde tijd de hoogstaangeslagenen te Amsterdam, te Zierikzee en te Vlissingen respectievelijk frs.5691,25, frs. 799,— en frs. 250,— betaalden (zie Economisch Historisch Jaarboek XVII (1931), blz. 81 e.v.) en dat in het Departement van de Monden van de Schelde slechts vijf personen aangeslagen waren boven de frs. 2000,—.

10. ***Anfhony Swemer,*** geb. Colijnsplaat 18 mei, ged. aldaar 23 mei 1751 ***(get.:*** de Heer Danker Amijs, secretaris van Cats, en Juffrouw Magdalena Schippers), bierbrouwer, secretaris van de Vlietepolder, gezworene van de Frederikspolder, † Veere 13 november 1803, begr. aldaar 18 nov. 1803, tr. le (ondertr. Colijnsplaat 30 okt. 1778) ***Johanna Machilina*** *Rijks,* geb. te Vlissingen, † 8 jan., begr. Colijnsplaat (Kerk) 14 jan. 1780; tr. 2e Kortgene 29 mei 1781 ***Anna Maria*** *Helbach,* geb. Nijmegen 21 aug., ged. aldaar 25 aug. 1752, † Vlissingen 18 jan. 1846, dr. van *Jan* ***Pefer*** *Helbach,* luit. der Art. in Statendienst, en ***Maria Geerfruy Velfcatnp.***

Kinderen uit het tweede huwelijk volgen Generatie **VI 13.**

Anthony Swemer woonde te Zierikzee toen hij op 4 okt. 1770 voor Schepenen van Colijnsplaat testeerde (Z.E. 2569); hij had op 19 aug. 1770 daarheen kerkelijke attestatie gekregen.

Anna Maria Helbach werd 11 febr. 1767 met het burgerrecht van Nijmegen vereerd „op verzoek van haar vader *Jan* ***Peter*** *Helbach,* onder-luitenant van kol. Martfeldt en op 24 okt. 1751 gehuwd met de dochter van de gemeensman ***Peter*** *Veldtkamp*".

v 10

(kinderen van Maria Aven en Cornelis Mense; Gen. IV 8, 1).

1 ***Cafharina Mense.*** geb. omstreeks 1719, † vóór 18 april 1748, tr. ***Willem*** *Kuijper,* schepen van Poortvliet 1736, '38—'43, '45—'48, weesmr. aldaar, † tussen 6 juli 1747 en 18 april 1748, zn. van ***Anfhony*** *Kuijper,* landbouwer, schepen en weesmr. te Poortvliet, en zijn eerste echtgenote *Neeltje Mense,* en weduwnaar van ***Tannefje van*** *IJwaarden.*

Kinderen volgen Generatie **VI** 14.

Men zie voor *Willem Kuijper* ook Hoofdstuk I, Bijlage H onder IIIb, 1.

Catharina Mense testeert te Zierikzee 8 febr. 1733 (Z.E. 4140) voor notaris Jacob van IJsselsteyn; zij is dan 13 jaren oud en benoemt tot haar erfgename haar moeder ***Maria Havens,*** huisvrouw van *Cornelis Hage.*

Willem Kuijper tr. le (huw. voorw. voor schepenen van Poortvliet 6 okt. 1734) ***Tannetje van IJwaarden,*** geb. omstreeks 1'709, † vóór 20 jan. 1740, dr. van ***Marinis van IJwaarden en Dina Cornelisdr. van Dijke.***

Kinderen

1. een docht er, geb. (vóór het huwelijk) Poortvliet 10 sept. 1734, † voor 20 jan. 1740.
2. ***Anthony Kuijper,*** ged. Poortvliet 8 juni 1738, † na 17 febr. 1750 (Z.E. 5777).

Z.E. 5688 (Poortvliet): f. 161 vso.: ***Tannetje Marinisdr. van*** Ywaerden is op 10 sept. 1734 bevallen van een natuurlijke dochter, van wie zij als vader aanwijst ***Willem Anthonisx. Kuijper.***

Idem, f. 162: 6 okt. 1734 huwelijkse voorwaarden tussen Willem Anthonisx. ***Kuijper*** en ***Tannetje Marinisdr. van*** Ywaerden.

Z.E. 5694 (Poortvliet), f. 173: 20 jan. 1740 ***Willem Anthonisz. Kuijper,*** weduwnaar van ***Tannetje Marinisdr. van*** Ywaerden, toont hun huwelijkse voorwaarden op 6 oktober 1734 voor Secretaris en Schepenen van Poortvliet verleden; de door haar nagelaten wees is ***Anthony Kuijper,*** oud omtrent 2 jaren.

Idem, f. 43: 17 juli 1720 staat en inventaris van de nagelaten goederen van ***Dina Cornelisdr.*** van ***Dijcke,*** in haar leven huisvrouw van ***Marinis van Ywaerden;*** hun twee minderjarige kinderen zijn ***Tannetje,*** oud omtrent 11 jaren, en ***Marinis,*** oud omtrent 8 jaren.

Z.E. 5688 (Poortvliet), f. 256: 18 april 1748 staat en inventaris van de boedel, met de dood ontruimd door ***Willem Anthonisz. Kuijper*** en zijn huisvrouw ***Caetje Mense; uit*** het eerste huwelijk van ***Willem Kuijper*** met ***Tannetje van*** Iwaarden is in leven een zoon ***Anthoni,*** oud omtrent 10 jaren, en uit zijn tweede huwelijk met bovengenoemde C. ***Mense*** zijn in leven ***Maria,*** oud zeven jaren, ***Cornelis*** oud 2 jaren en ***Willem,*** oud 7 maanden. Over die wezen is ***Cornelis Kuijper*** administrerend voogd en zijn ***Anthoni Kuijper*** en ***Willem Mense*** toeziende voogden. Op f. 265 4 sept. 1748 vervolg van die inventaris „ende dat van de goederen, die uit vreese voor de vyandt in Hollandt zijn gevlugt geweest". Op f. 271: goederen, „die bij de weese ***Maria Kuijper*** alleen bij testament sijn geërft van haar moeye ***Neeltje Mense,*** gewesen huisvrouw van ***Johannis Faese".***

Z.E. 5653 (Poortvliet), f. 152 vso.: 28 febr. 1759 ***Cornelis Kuijper,*** administrerend voogd, en ***Willem Mense*** en ***Anthony Kuijper,*** toeziende voogden van de weeskinderen van ***Willem Anthonisz. Kuijper*** en ***Caetje Mense,*** met name Maria en ***Cornelis.***

2. *Neeltje* ***Mense,*** † kinderloos vóór 18 april 1748, tr. Johannes ***Faasse,*** landbouwer te Tholen, begr. Tholen 1 april 1795; hij hertr. St. Philipsland 4 mei 1749 *Catharina* ***Francke.***

Catherina Francke, geb. te Steenbergen, begr. Tholen 27 juli 1782, was dochter van ***Bastiaan Francke*** en ***Sara Waele.***

Z.E. ***5643*** (Poortvliet), f. 243 vso.: 19 dec. 1759 ***Johannes Faese*** treedt op ten behoeve van zijn (schoon-) moeder Sara ***Waele,*** weduwe van ***Bastiaen Francke.***

3. ***Willem Mense,*** geb. Poortvliet in 1720, landbouwer te Poortvliet, schepen van Poortvliet 1750—'69, '72—'94 en weesmr. ald., gezworen van de Dijkage van Poortvliet 1759-1796, ouderling Hervormde Gem. te Poortvliet, begr. Poortvliet (Kerk) 22 okt. 1796, tr. le *Pieternella* ***Oom,*** † Poortvliet tussen 29 dec. 1761 en 7 aug. 1765, dr. van ***Cornelis Oom,*** schepen en weesmr. te Poortvliet, en zijn eerste echtgenote ***Maria Dircks;*** tr. 2e Poortvliet 3 sept. 1765 ***Maria*** *Hage,* geb. te Westkerke, † 25 febr. 1773, dr. van ***Marinus Willemsz.*** *Hage,* landbouwer en landeigenaar, schepen van Westkerke, gezworene van de Dijkage van Scherpenisse en Westkerke, en ***Maria van Luijk:*** tr 3e (ondertr. Steenbergen 16 nov., att. naar Poortvliet 3 dec. 1775) *Jacoba* ***Mense,***

geb. Westkerke omstreeks 1730, † Poortvliet 7 okt. 1777, dr. van ***Jacobus Mense,*** landbouwer te Westkerke, en zijn tweede echtgenote ***Johanna Maarfensdr. Kranks,*** en weduwe van ***Jacob Loene,*** schoolmr. te Heen onder Steenbergen.

Jacoba Mense tr. le voor ***15*** jan. 1753 ***Jacob Loene,*** geb. te Scherpenisse in 1719, zn. van ***Jan Loene*** en ***Maria Priem;*** het echtpaar ***Loene-Mense,*** testeerde 11 juli 1761 voor de notaris Clement te Steenbergen, bij haar overlijden liet J. Mense één zoon na:

Jacobus Loene(n), tr. le *Adriana Klippel;* tr. 2e ***Maria Mense;*** met zijn nageslacht vermeld onder Generatie VI 15, 6.

Z.E. 5972 (Westkerke) : 15 jan. 1753 staat en inventaris van de goederen, nagelaten door *Janna* ***Kranks,*** laatstelijk echtgenote van ***Jan Berens;*** haar kinderen zijn: ***Jacoba Mense*** gehuwd met Jacob ***Loene,*** *Martijntje* ***Mense,*** oud 19 jaren en ***Willem Mense*** oud 18 jaren.

Voor de ouders van ***Jacoba Mense*** zie men nader Hoofdstuk 1, Bijlage F.

Z.E. 5690 (Poortvliet), f. 94 vso.: 24 febr. 1790 ***Willem Mense,*** oud 69 jaren, verklaart dat hij in zijn jeugd op school is geweest bij Matthijs Step.

Idem, f. 243 vso.: 27 jan. 1796 ***Willem Mense,*** wonende te Poortvliet, oud 75 jaren, verklaart als getuige o.m., dat hij in het jaar 1750 schepen van Poortvliet en in het jaar 1759 gezworene is geworden.

Z.E. 5695 (Poortvliet), f. 199 vso.: 7 aug. 1765 de schepen ***Willem Mense*** toont het testament, door hem en wijlen zijn vrouw ***Pieternella Oom*** mutueel gepasseerd voor de notaris Johannes van Noorden te Tholen op 29 dec. 1761.

Z.E. 5696 (Poortvliet), f. 6 vso.: 14 nov. 1775 ***Maria*** *Hage,* echtgenote van ***Willem Mense,*** is ***25*** febr. 1773 overleden, nalatende drie kinderen, t.w. *Matie,* oud 3 jaren; ***Leuntie,*** oud 2 jaren, en ***Maria.*** Staat en inventaris van haar boedel overgebracht door voornoemde Sr. ***Willem Mense*** en door *Marinus Hage,* grootvader en voogd.

Z.E. 5689 (Poortvliet), f. 250 vso.: 12 dec. 1777 certificaat, dat *Jacoba* Mense, gewezen huisvrouw van Sr. ***Willem Mense, te*** Poortvliet 7 okt. 1777 is overleden, nalatende haar man en één zoon ***Jacobus Loene.***

Kinderen uit het eerste huwelijk volgen Generatie **VI 15.**

Kinderen uit het tweede huwelijk volgen Generatie **VI 16.**

4. ***Pieter Mense,*** † kinderloos voor 16 febr. 1752.
5. *Antoni* ***Mense,*** † kinderloos voor 16 febr. 1752.

v 11.

(kind van Maria Aven en Cornelis Hage; Gen. IV 8, 1).

Liesabeth *Hage,* ged. Poortvliet 2 sept. 1736, † jong.

Zesde Generatie.

VI 1.

(kinderen van Johanna de Kock en Dr. Michiel Ruijte; Gen. V 3, 7).

1. ***Willem*** *Ruijte,* ged. Zierikzee 25 februari 1746, begr. Zierikzee 19 mei 1746.
2. *Elizabeth Ruijte,* gad. Zierikzee 25 juni 1747, † Zierikzee 12 nov., begr. aldaar 19 november 1778, tr. Zierikzee 13 oktober 1767 Mr. ***Jan van der*** *Wolff,* geb. Zierikzee 28 februari 1733, jur. stud. te Leiden 1751, raad 1757—'95, schepen 1756—'84, '88—'90, burgemeester

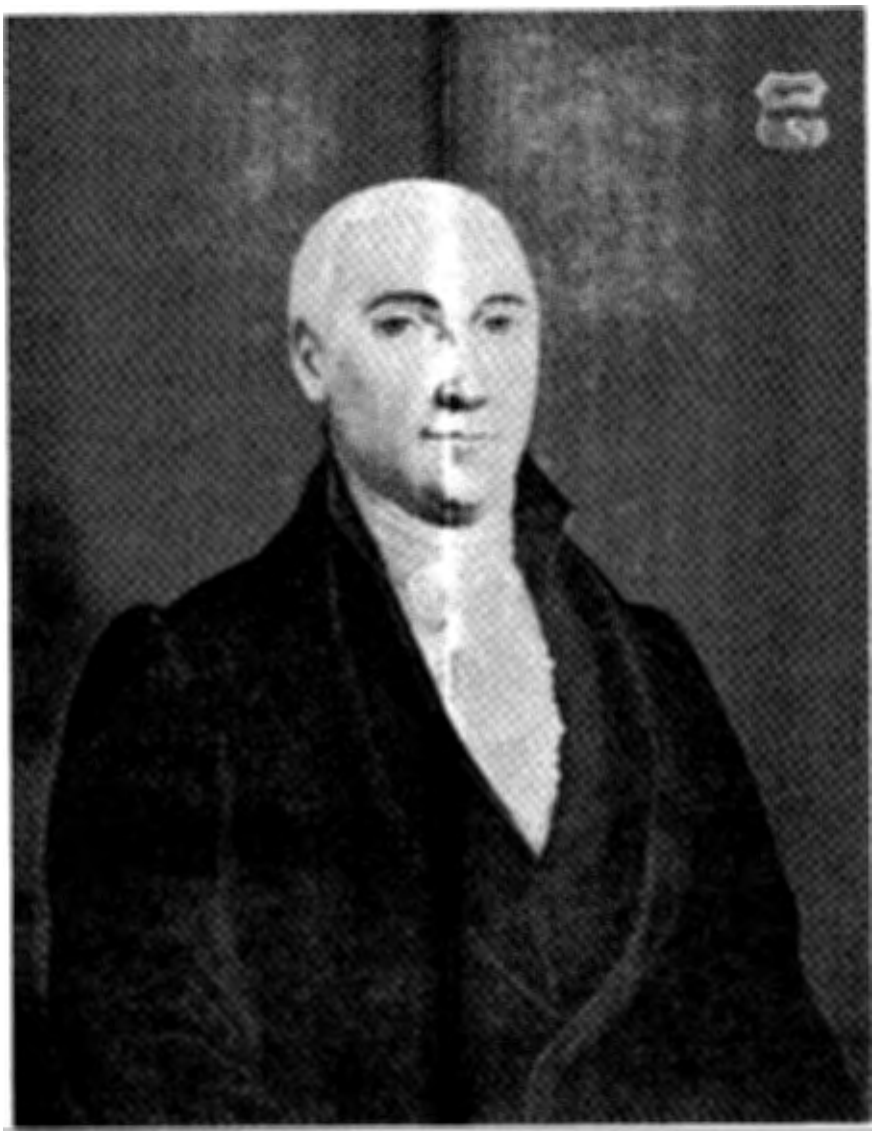

SAMUEL BOEYE
1757-1819.

Doek door R. Dufour.
Collectie Gemeente Zierikzee.

1771, '75, '79, '83, '89, '95 en thesaurier 1785—'88 en '91—'94 van Zierikzee, landrechter van Schouwen 1755, '56, '72, '76, '80, '84, '90, equipagemeester, vendumeester en commissaris van de Monstering van bootsvolk te Zierikzee 1761—'69, leenman van Grafelijkheid van van Zeeland be-Oosten Schelde 1775—'96, ontvanger van de Provinciale Tol te Zierikzee en der 200ste Penning en Collaterale Successie over Schouwen 1775—'76, ontvanger der Convoyen en Licenten 1776—'95, kraanmeester 1769—'76, overdeken van het Vissersgilde 1768—'98, curator der Latijnse School 1773—'98 en regent van het Gasthuis 1774—'98 te Zierikzee, † Zierikzee 11 sept., begr. aldaar 18 sept. 1798, zn. van *Jacobus van der Wolff*, notaris te Zierikzee, penningmr. der stad Zierikzee, weesmr. aldaar, heemraad van Schouwen, en *Rutteria Daak*, regentes van het Weeshuis te Zierikzee.

Kinderen volgen Generatie **VII 1.**

Jan. van der *Wolff* promoveerde 24 juni 1754 te Leiden tot doctor in de rechten op een dissertatie, getiteld „De Calculo Minervae". Hij behoorde tot de ondertekenaars van het in 1757 door de Zierikzeese regenten opgestelde „contract van Harmonie of Correspondentie over de begevinge van stedelijke ampten en Commissiën", hetwelk het laatste contract van harmonie was dat te Zierikzee werd gesloten en dat tot de val der Republiek in 1795 van kracht is gebleven.

Mr. *J.* van der *Wolff* werd in de raad van Zierikzee van 27 maart 1772 gedeputeerd om, buiten kosten der stad, de plechtigheden te Vlissingen ter viering van het tweede eeuwfeest der bevrijding uit de Spaanse macht bij te wonen.

Hij bezat de buitenplaats „De Haan" onder Noordgouwe, afkomstig van zijn schoonvader Dr. *M. Ruijte*, welke buitenplaats 23 gemeten groot was. In 1794 berekende hij zijn inkomen op *f* 5810,95. Naast tienden, meestoofporties en scheepsaandelen liet hij ongeveer *f* 135000,— na. Blijkens door hem in 1776 op schrift gestelde „Eenige grondregels voor mijn gedrag.. ." was hij een godsdienstig man, voorzichtig in zijn omgang met anderen (zie P. D. de Vos, De Vroedschap van Zierikzee, blz. LXXV en blz. 664 e.v.).

3. *Willem Ruijte*, ged. Zierikzee 19 april 1750, begr. aldaar 24 sept. 1750.
4. k i n d, begr. Zierikzee 20 maart 1752.
5. *Johanna Ruijte*, ged. Zierikzee 28 juni 1754, begr. Zierikzee 5 juli 1763.
6. ***Willem** Ruijte*, geb. Zierikzee 2 oktober 1756, begr. Zierikzee 23 febr. 1757.

VI 2.

(kinderen van Petronella de Ko(c)k en Johan François Nebbens; Gen. V 3, 13).

1. *Laurina Nebbens*, ged. Zierikzee 16 febr. 1753 (get.: de oudburgemeester Laurens Nebbens, grootvader; de Heer Machiel Ruyte, oom; Mevrouw Johanna van Steller, oudgrootmoeder; Mejuffrouw Johanna Kok, moei), † Sommelsdijk 26 okt. 1793, tr. Noordgouwe 5 januari 1780 Ds. *Michiel Hendrik Callenfels*, geb. Middelburg 16 nov, 1754, Herv. predikant te Noordgouwe 1775, te Sommelsdijk sedert 1782, † Sommelsdijk 19 januari 1805, zn. van *Michiel Hendrik Callenfels*, boekverkoper en uitgever te Middelburg, uitgever van De Middelburgsche Courant, en zijn tweede echtgenote ***Maria Fierens;*** hij hertr. (ondertr. Sommelsdijk 2 mei) Herkingen 20 mei 1798 *Cornelia Renetta van der Valk*. weduwe van *François Armstrong*.

Kinderen volgen Generatie VII 2.

Cornelia Renetta van der Valk, geb. Dirksland 30 januari, ged. aldaar 6 februari 1763, † Nieuwe-Tonge 24 okt. 1831, was dochter van Cornelis *van* der *Valk*, notaris te Dirksland, baljuw, schout en secretaris van Dirksland en Melissant, Noorderschorre en Wellestrijpe, schout en secretaris van Onwaart of Aartsdijkwal, van de Oude- en Nieuwe Kraaijerspolder en van Kraaijenisse, dijkgraaf van Dirksland, en *Jacomina* van ***Kassel.*** Haar huwelijk met *Callenfels* was kinderloos; uit haar huwelijk met F. *Armstrong* sproot nakomelingschap in de geslachten ***Armstrong, Anemaet.***

2. *Elisabeth Pieternella Nebbens*, ged. Zierikzee (Waalse K.) 2 juni 1754, † jong,
3. ***Levina Nebbens,*** geb. Zierikzee 26 sept., ged. aldaar (Waalse K.) 3 okt. 1756, † Zierikzee 29 sept., begr. aldaar 4 oktober 1786, tr. Noordgouwe 27 maart 1780 *Samuel Boeye*, heer in Oud- en Nieuw-Vossemeer en Vrijberghe 1787-1817, geb. Zierikzee 1 juli, ged. aldaar 3 juli 1757, houtkoper en houtzaagmolenaar (1789) en later (1811) zoutzieder te Zierikzee, landrechter van Schouwen 1776, pensionaris-honorair 1777—'79, schepen 1779—'88, raad 1779—'88 en president van de Stadsraad 1795, '96 van Zierikzee, commissaris van de Slavenbeurs 1778—'80, '86—'88, commissaris van de Posterij 1779—'85, '91—'98 en secretaris van de Weeskamer 1782—'98 aldaar, lid Comité van Defensie van Zeeland 1795, leenman van Zeeland be-Oosten Schelde 1796—'97, lid Commissie van Bestuur over Zeeland 1801, lid Departementaal Bestuur van Zeeland 1805—'07, assessor bij de Landdrost van Zeeland 1807—'09, kwartierdrost over Schouwen, Duiveland en Tholen 1809—'10, plv. sous-prefect van het Arrondissement Zierikzee 1810—'11, vice-consul van Denemarken, Noorwegen, etc. te Zierikzee 1796, † Antwerpen 31 juli 1819, begr. Zierikzee 6 aug. 1819, zn. van Mr. ***Johan Boeye,*** schepen, raad en burgemeester van Zierikzee, leenman van de Grafelijkheid van Zeeland be-Oosten Schelde, opperdijkgraaf en landrechter van Schouwen, ontvanger der Gemene Middelen over Schouwen, Duiveland, Brouwershaven en Sommelsdijk, commissaris van de Slavenbeurs, commissaris van de Posterij, regent van het Weeshuis, curator van de Latijnse School, ovendeken van het Vleeshouwersgilde en van het Mandenmakersgilde te Zierikzee, en ***Anna Schuurbeque;*** hij hertr. Zierikzee 10 september 1787 ***Anna Catharina*** Ermerins.

Kinderen volgen Generatie VII 3.

Anna Catharina Ermerins, geb. Veere 6 januari 1758, † Zierikzee 19 dec. 1841, was dochter van Jacobus *Ermerins,* heer in Oud- en Nieuw-Vossemeer en Vrijberghe, maire (1795), schepen en secretaris van Veere, gedelegeerd rechter te Lillo, commies van 's Lands Magazijnen aldaar, geschiedschrijver, en zijn tweede echtgenote ***Johanna Jacoba Catharina Wiltschut.***

Uit het huwelijk ***Boeye-Ermerins:***

1. ***Anna*** Jacomina ***Boeye,*** ged. Zierikzee 7 sept. 1788, † Utrecht 4 maart 1847, tr. Zierikzee 26 juli 1812' ***Raimond Dufour,*** geb. Abbeville (dép. Somme, Frankrijk) 17 april 1784, ged. aldaar (R.K. Eglise naroissiale de St. André) dezelfde dag, controleur des droits réunis (1812), later rijksontvanger, laatstelijk te Utrecht, † aldaar 11 januari 1843, zn. van *Pierre Charles Nicolas Dufour,* koopman, „consul" van Abbeville, en ***Marie Madeleine Julie Legrand.*** Uit dit huwelijk nakomelingen in de geslachten

Dufour, Immink, Maris, Nauta Pieter, Pfeiffer, Flik, Beels, etc.

2. Mr. ***Jacobus Boeye, geb.*** Zierikzee ***20 nov., ged.*** aldaar 1 dec. ***1790, jur. stud.*** te Leiden 1809, maire van Dreischor 1813, adj. maire van Elkerzee **april-sept.** 1813. kantonrechter te Zierikzee **1843—'63,** lid Raad van Zierikzee **1836—'51,** regent Huis van Arrest aldaar, † Zierikzee 30 januari 1865, tr. Zonnemaire 4 sept. 1812 ***Lena Moolenburgh,*** geb. Zonnemaire 14 jan., ged. aldaar 19 januari 1794, † Zierikzee 24 aug. 1845, dr. van Jacob ***Moolenburgh,*** koopman, landeigenaar en landbouwer te Zonnemaire, maire, schout en rentmeester aldaar, en *Janna* ***van der Stolpe.***
Uit dit huwelijk tien kinderen en verdere nakomelingschap in de geslachten ***Boeye, Jespers, De*** Man, *Moll,* Van *Doorninck,* ***Vis, André de*** la *Porte, Sluyterman, Vriesendorp,* ***Dutilh.***

3. ***Mr.*** *Iman* ***Boeye, tr.*** Johanna *Cornelia* ***Mogge Pous;*** zie verder onder Generatie VIII 1, 3.

4. *François* ***Boeye,*** ged. Zierikzee 25 mei 1796, † ongehuwd Wissenkerke (Noord-Beveland) 14 mei 1854.

Blijkens J. de Kanter Philz., Chronyk van Zierikzee, 2e uitg. (1795). blz. 275. had op 20 aug. 1784 de eerste samenkomst plaats van' het Genootschap voor Wapenhandel onder de zinspreuk „Voor Eendracht en Vrijheid", tot de oprichting waarvan was besloten door een zestal Patriottisch gezinde regenten, onder wie Samuel ***Boeye.***

Op 1 juli 1787 raakte ***Boeye*** als Patriot in ***grote*** moeilijkheden, toen hij op weg naar de Statenvergadering te Middelburg zijn reis te Veere onderbroken had. Toen hij namelijk op de vroege ochtend van die dag per schuit naar Zierikzee wilde terugkeren — na bericht te hebben ontvangen van de raadpensionaris, van de Spiegel dat deze voor zijn veiligheid te Middelburg niet kon instaan — werd hij door Oranjegezinde vissers verhinderd te vertrekken, neergeslagen en aan zijn haren voortgesleept. Daarbij werd onder meer geroepen „Slaat den donder maar dood!". Ten slotte wist Boeye het vege lijf te redden, maar werd door zijn belagers belegerd, terwijl de te hulp geroepen Veerse stadssecretaris ***Jacobus Ermerins (Boeye's*** latere schoonvader) zelf in het nauw kwam. Daarna werd hij op advies van de eerste regerende burgemeester van der Loeff op een bewaakte kamer op de Hoofdwacht gebracht, waaruit hij vervolgens — na onderhandelingen met de belegeraars — zijn intrek mocht nemen in de Campveerse Toren, doch niet nadat hij drie malen had moeten roepen: „Oranje boven" en „Weg met de Patriotten". Toen iemand tegen hem zeide: „Nu ben je een Prinsman, gisteren was je nog Patriot", antwoordde hij „Ja, nu ben ik geheel veranderd van inzicht". Ten slotte werd hij onder geleide van de pensionaris de Mauregnault aan boord van de schuit naar Zierikzee gebracht (zie De Kanter, Chronyk van Zierikzee, blz. 266 e.v., en A. M. Wessels, Zeeland in de Patriottentijd (Goes 1947), blz. 142 e.v.).

Als weduwnaar van zijn eerste vrouw woonde ***Boeye*** bij ziin moeder in haar woning aan de Zuidzijde van de Oude Haven (later Havenplein, Wijk D, nr. 407), van welk huis bij de plunderingen door Oranjegezinden op 24 sept. 1787 de glazen werden ingeslagen. Alstoen werden de zittende regenten — onder wie ook *Samuel* ***Boeye*** — afgezet en een interim-regering gevormd. ***Boeye*** nam daarop de wijk naar Antwerpen om zich aan verdere mishandeling te ontrekken en verbleef aldaar geruime tijd vóór naar Zierikzee terug te keren. Op 20 maart 1788 werd de voormelde interim-stadsregering vervangen door een door de Erfstadhouder benoemde regering, waarvan ***Boeye*** deel uitmaakte. Hij bedankte echter voor deze eer en kreeg eerst weer zitting in het stadsbestuur na de komst der Fransen, toen hij op 7 februari 1795 tot raad van Zierikzee werd benoemd. Het voormelde huis aan de Zuidzijde van de Oude Haven bleef hij bewonen tot zijn vertrek naar Antwerpen in 1816. Koning Lodewijk van Holland logeerde aldaar bij zijn bezoek aan Zierikzee van 5 tot 8

mei 1809, daarna in aug. 1809, tijdens de inval der Engelsen in Zeeland, werd het betrokken door de Engelse commandant Burke tot diens vertrek op 7 september 1809 (zie P. D. de Vos, Beschrijving van voormalige kloosters en liefdadige instellingen te Zierikzee (Zierikzee 1913), blz. 21-24).

Op een verzoek om inlichtingen ter samenstelling van een „liste des commerçants notables du Département des Bouches de l'Escaut" van 2 dec. 1810, gericht aan Samuel ***Boeye,*** „négociant à Zierikzee", antwoordt deze op 1 februari 1811 dat hij is „directeur de la Saline à Zierikzee, ... ayant quitté le commerce depuis quelques années" (R. A. Zeeland, Arch. Prefectuur nr. 32).

J. W. Nagtglas in zijn hs. aantekeningen, aanwezig in de Provinc. Bibliotheek te Middelburg. deelt op f. 1703 mede : *„Samuel* ***Boeye*** eindigde ongelukkig in zijn zaken en het was indertijd een grief tegen zijn zoon Jhr. Mr. ***J. Schuurbeque Boeye,*** dat deze, hoewel schatrijk, de schulden van zijn gefailleerden vader onbetaald liet. Misschien was daar geen beginnen aan".

Zie voorts Archief ... Zeeuwsch Genootschap der Wetenschappen 1949-1950, blz. 108/109; Nederl. Adelsboek 1940, blz. 357 e.v.; De Vos, De Vroedschap van Zierikzee, blz. 724-727, en Jaarboek van den Nederl. Adel, le jrg. (1888), blz. 79 e.v.

VI 3.

(kinderen van Pieternella van Beysselaer en Elias Joël; Gen. V 5, 2).

1. *Johanna Joël,* ged. Goes 19 november 1734 (get. Ant. van Beysselaer, Janneke Jans), begr. Goes 6 febr. 1808, tr. Goes 11 juni 1753 *Jan* van den ***Thoorn,*** ged. Zierikzee 4 sept. 1729, boekweitmaler te Veere, begr. Veere 7 januari 1768, zn. van ***Adriaan van den Thoorn,*** broodbakker, consistoriedienaar en boekhouder der Diaconie te Zierikzee, en zijn tweede echtgenote ***Johanna*** *Ozias.*

   Kinderen volgen Generatie VII 4.

   Z.E. 2280 (Goes, notaris C. Dijkwel), nr. 218:2 april 1790 ***Johanna Joël,*** weduwe van ***Jan*** van den *Thoorn,* testeert; de kinderen van haar overleden dochter *Pieternella* van den ***Thoorn,*** echtgenote van ***Johannes Fitzner,*** te weten ***Margaretha*** en ***Henderika Fitxner erven*** slechts de legitieme portie; universeel erfgenaam is haar zoon ***Adriaan*** van. den ***Thoorn,*** zilversmid,
   Voor het geslacht ***Van*** den. ***Thoorn*** zie de Verzameling P. D. de Vos (R.A. Zeeland), nr. 41.

2. *Anthoni Joël,* gad. Goes 9 mei 1736 (get.: Ant. Jason, Anthony van Beyselaer), begr. aldaar in 1736.

3. ***Bastiaan*** *Joël,* ged. Goes 9 mei 1736 (get. Maria van Beyselaer, Neeltje Jans), tweeling met de voorgaande, begr. Goes in 1736.

4. *Antony Joël,* ged. Goes 26 juni 1737 (get. Heer Antony van Beyselaer en Juffr. Maria van Raphels), begr. aldaar in 1737.

5. ***Maria*** *Joël,* ged. Goes 18 juli 1738 (doopget. als bij 4), begr. aldaar 12 april 1807, tr. Goes 18 mei 1757 ***Willem*** *Vertregt,* ged. Goes 20 maart 1729, bakker, deken en boekhouder van het Bakkersgilde aldaar, begr. Goes 12 april 1810, zn. van ***Marinus*** *Vertregt* en *Martina* ***Goeree.***

   Kinderen volgen Generatie VIP 5.

6. ***Bastiaan*** *Joël,* ged. Goes 2 okt. 1739 (get. Antony van Beysselaer, Sara **Sturms) ,** begr. aldaar in 1739.

7. ***Francina*** *Joël,* ged. Goes 19 dec. 1741 (get. Heer An-



JAN SCHREUDER HARINGMAN
1747-1811.

Doek bij Mr. W. W. van Valkenburg
te Wassenaar.



DANKER AMIJS HARINGMAN
1757-1840.

Doek door J. Hari bij Mr. W. W. van Valkenburg
te Wassenaar.



MARINUS JACOBUS HARINGMAN
1761-1838.

Doek bij Madame Roger Sanglier
te Etterbeek.

thoni van Beisselaer, Francina van Beisselaer), begr. aldaar 22 febr. 1809, tr. Goes 5 november 1767 Cornelis ***Snoep,*** geb. Goes 27 april, ged. aldaar 2 mei 1742, goudsmid, deken van het Smedengilde te Goes, diaken Herv. Gem. aldaar 1769, '76, '77, † Goes 11 jan., begr. aldaar in jan. 1795, zn. van ***Thomas Snoep,*** mr. zilversmid te Goes, en ***Adriana Swaan.***

Kinderen volgen Generatie VII 6.

Voor bovenstaande leden van het geslacht ***Snoep*** en hun afstammelingen zie men De Nederlandsche Leeuw, (1887), blz. e.v., en Gens Nostra, jrg. 1946, blz. 134.

VI 4.

(kinderen van Pieternella van Beysselaar en Johan de Puijt; Gen. V 5, 2).

1. *Neeltje de Puijt,* geb. Goes 20 'dec., ged. aldaar 25 dec. 1751 (get. Johan van Beyselaer, Neelken Jans), † Zierikzee 30 sept. 1836, tr. Goes 15 juni 1778 ***Hendrik van den Thoorn,*** ged. Zierikzee 20 dec. 1743, zilversmid aldaar, weesmr. van Zierikzee 1791—'93, † Zierikzee 4 nov. 1811, zn. van ***Cornelis van den Thoorn,*** zilversmid te Zierikzee, weesmr. en boekhouder Weeshuis aldaar, en ***Maria de Groote.***

   Kinderen volgen Generatie VII 7.

   Hendrik van den Thoorn, zilversmid, hoorde tot de mede-ondertekenaars van het rekest door Patriotten, op 18 sept. 1'786 bij de regering van Zierikzee ingediend (zie De Kanter, Chronyk van Zierikzee, 2e uitg., blz. 287).

2. ***Anthonia de Puijt,*** ged. Goes 11 mei 1753 (get. Johan van Beyselaer, Juffr. Maria Ravelse), begr. aldaar 11 april 1754.

3. ***Anthony van Beisselaer de Puijt,*** ged. Goes 6 okt. 1754 (get. Johannes en Maria van Raphels), begr. aldaar in okt. 1754.

VI 5.

(kinderen van Agatha Amijs en Maarten Haringman; Gen. V 8, 1).

1. ***Jan Schreuder Haringman,*** geb. Middelburg 29 maart 1747, ord. kap. ter zee ter Admiraliteit van Zeeland 1777, kap. ter zee ter Admiraliteit van de Maas 1785, commandant van het Hollands Eskader in de Middellandse Zee 1787, buitengewoon ambassadeur naar de Keizer van Marocco 1788, commandant van de Zeeuwse Stromen 1792—'93, schout bij nacht van Holland en West-Friesland 1793, lid Hoge Militaire Vierschaar 1807, ridder Orde van de Unie, † 's-Gravenhage 9 okt., begr. aldaar (Kloosterk.) 12 okt. 1811, tr. Vlissingen 29 maart 1773 ***Geertruyd Jacomina Booms,*** geb. Vlissingen 11 febr., ged. aldaar 15 febr. 1754, † 's-Gravenhage 5 april, begr. aldaar (Kloosterk.) 9 april 1796, dr. van ***Hendrik Booms,*** schepen en raad van Vlissingen, commandeur over de Navale Macht der Oost-Indische Comp. in Oost-Indië en eerste equipagemr. te Batavia, kap. ter zee ter Admiraliteit van Zeeland, en ***Agneta Adriana Gargon.***

   Kinderen volgen Generatie VII 8.

   Tijdens de Vierde Engelse Oorlog maakte *J. S. Haringman,* als kapitein van het linieschip „Zierikzee" (64 st.), deel uit van het in okt. 1782 vanuit Texel uitgevaren eskader onder de schout bij nacht van Kinsbergen; op 19 oktober 1782 geraakte de „Zierikzee" in een zware

storm en liep het schip schade op. Het zeilde ter herstel van de schade naar de Sont en te Elseneur werd de opgelopen averij hersteld. Op de terugreis geraakte het schip in de nacht van 1 op 2 november 1782 tijdens slecht weer op de kust van Jutland vast, stootte stuk en welde grotendeels in het zand. Bij deze ramp verloren ettelijke manschappen het leven. Na een onderzoek naar zijn gedrag bij deze gelegenheid, werd *Haringman* door een Hoge Zeekrijgsraad van alle schuld vrijgesproken.

Zijn missie naar de „Keizer" van Marocco te Meknes van april tot juli 1788, had tot gevolg, dat tot in 1791 de door hem geknoopte vredelievende betrekkingen met Marocco bleven bestaan. Zijn zoon ***Hendrik Haringman, die*** hem daarbij vergezelde, deed daarvan verslag in het door hem in 1803 gepubliceerde „Beknopt dag-journaal van een verblijf van agt weeken in het keizerrijk van Marokko en landreize naar Mecquinez, gedaan in den jaare 1788, bij gelegenheid eener Hollandsche ambassade".

Van 4 dec. 1792 tot 11 april 1793 was hij commandant van de Zeeuwse Stromen. Op 20 maart 1793 werden tijdens zijn commando het Franse wachtschip „Ste Lucie" en een gaffeljacht bij Liefkenshoek buitgemaakt en naar Bath gesleept. Na januari 1795, toen het overige gebied van Nederland voor de Fransen had gecapituleerd, trad hij wederom op als commandant van de zich in Zeeland bevindende zeemacht en sloot hij op 6 februari 1795 met de Franse generaal Michaud een verdrag, waarbij ook in Zeeland het verzet werd beëindigd. De daarop volgende opstand der zeelieden werd door *Haringman* door betaling van de achterstallige gage — mogelijk gemaakt door een genereuze lening van de Vlissingse koopman Louyssen — en afdanking der zeelieden gestild (zie De Jonge, Geschiedenis van het Nederl. Zeewezen IV, blz. 659-661, en V, blz. 105-110, 123-130 en 167-172, en Nagtglas, Levensberichten van Zeeuwen I, blz. 335/336).

Jan Schreuder Haringman kocht op 31 mei 1787 een huis, met tuinmanshuis en tuin, groot één morgen en veertig roeden, staande aan de zuidwestbuitensingel van 's-Gravenhage „in de Susterspolder onder Haag Ambagt" met brug en hek voor ƒ 14.000,—. Nadat hij *er* een twintigtal jaren had gewoond, werd het huis, genaamd „Om en Bij", in 1811 afgebroken en werd het terrein met tuinmanshuis en koepel in 1812 door zijn erfgenamen verkocht. Sedert 1956 is de Zuid-Buitensingel te 's-Gravenhage, waaraan het buiten had gelegen, herdoopt in Om en Bij, als herinnering aan voormeld huis (zie Die Haghe, Jrbk. 1957, blz. 43 e.v., waar ook afbeeldingen van het huis en daarbij behorend bruggetje over de Singelgracht).

2. Mr. Cornelis ***Haringman,*** geb. Middelburg 9 dec. 1753, jur. stud. te Leiden 1772, raad 1774—'77 en schepen 1775, '76 van Veere, deed in 1777 vrijwillig afstand als raad van Veere, mogelijk later luit. ter zee in dienst der Oost-Indische Comp. (1789), tr. Alblasserdam 9 juni 1774 ***Petronella Cornelia de Mey,*** vrouwe in Nieuw Lekkerland 1799, geb. Leiden 6 juli 1751, † Delft 25 febr. 1830, dr. van Mr. ***Jacob Jan de Mey,*** heer van Streefkerk, veertigraad en schepen van Leiden, en ***Johanna Rosina Jacoby;*** zij hertr. 12 maart 1783 ***Anthonie Hermanus Helbach.***

   Anthonie Hermanus *Helbach,* geb. Rossum 12 juli 1759, onder-luit. der Art. in Statendienst, directeur der Grote Sociëteit te 's-Hertogenbosch, ontvanger der Dir. Bel. en Accijnzen te Schipluiden en De Lier, † Schipluiden 31 mei 1829, zn. van ***Jan Peter Helbach,*** luit. der Art. in Statendienst, en ***Maria Geertruy Veltcamp.***

   Uit dit huwelijk:

   1. ***Dirk Frederik Hermanus Helbach,*** heer in Nieuw Lekkerland 1830-1840, geb. 23 jan. 1785, resident van Ternate 1839-1847, † Breda 5 nov. 1858, tr. le. 21 aug. 1808 Gesina ***Wilhelmina van Nieuwenhoven,*** geb. Tiel 1 nov. 1787, † Batavia 4 sept. 1833, dr. van ***Willem Gosinus*** van ***Nieuwenhoven.*** hoofd-officier

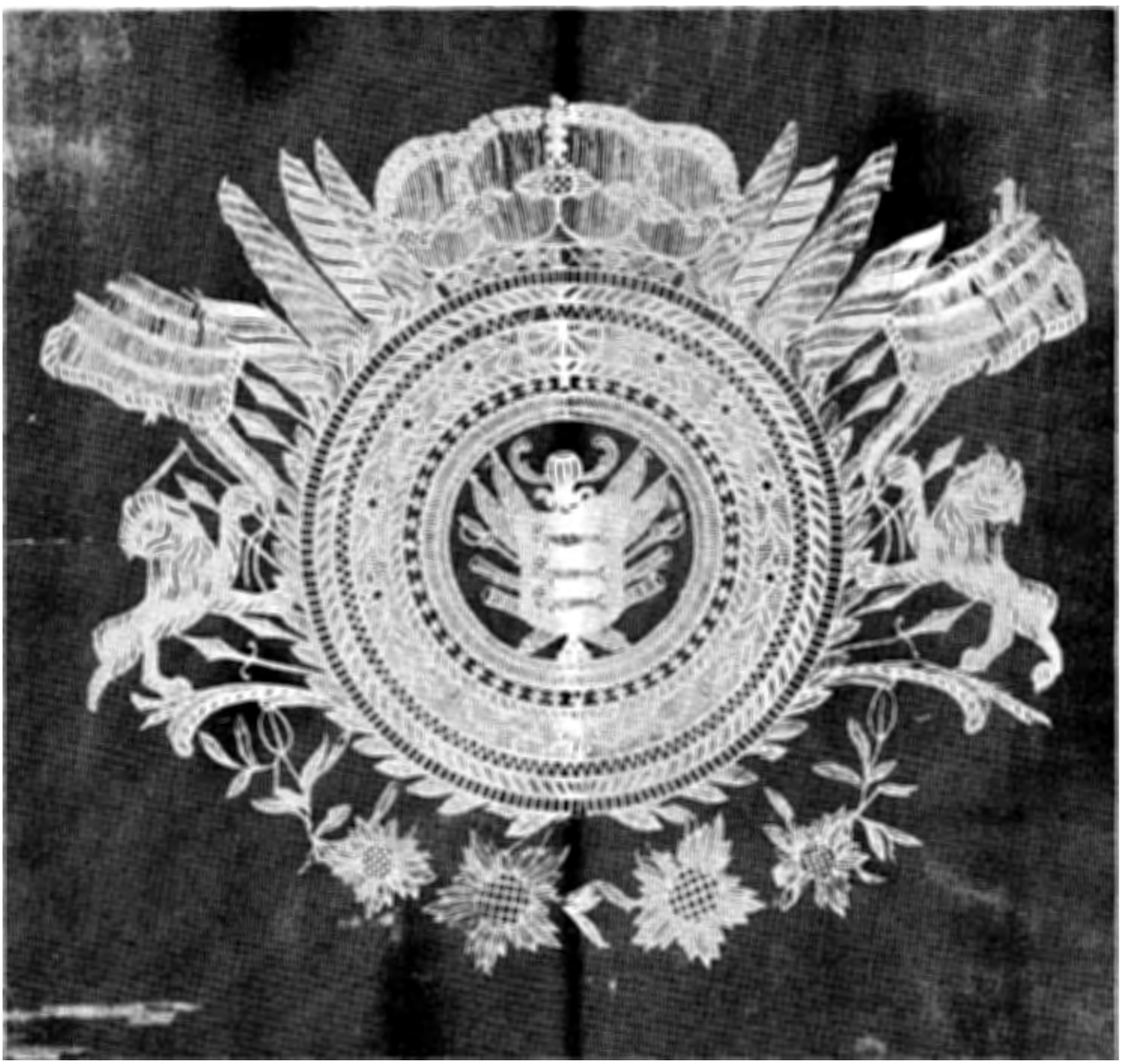

Wapen van ***Jan.*** *Schreuder Haringman* (1747—1811).
Knipsel bij Mr. W. W. van Valkenburg te Wassenaar.

te Purmerend, baljuw van de Beemster en de Wijde

Louise;
Christina Simonnin,
†kt. 1805,

Christine dienst, en
en eduwe van ***Hendricus*** **Johannes** *Dieben.*
Uit het eerste huwelijk nakomelingschap in de geslachten *Helbach* **(Van** Nieuwenhoven ***Helbach),*** *Brunet* ***de Rochebrune,*** *Verschuir,* ***Rust, Von*** *Lind-* ***heim,*** *Perizonius* ***van*** *Marle,* ***De Pagter,*** *Welter,* ***Schoenmaker, Astro, Dreibholtx, Fraase Storm,*** ***De*** *Fremery,* ***Broeks, Philippus, Van Baak, Steen-berg, Van Assen,*** *Hetterschij,* ***Woldring.***

Uit het tweede huwelijk een zoon ***Jean*** *Simonnin Helbach* (1841-.).

2. ***Jacob Jan.*** *Helbach,* ged. 's-Hertogenbosch (Luth. K.) 16 maart 1789, † Batavia (vóór 10 dec.) 181'7.

In het Archief van de Heerlijkheid Alblasserdam (A.R.A.) bevinden zich onder nr. 242 een drietal concepten van brieven, verband houdende met het huwelijk Haringman-de ***Mey.*** De eerste brief van de hand van de stiefvader van de bruid *Cornelis Pijl,* gedateerd Dordt febr. 1774 en gericht aan de „WelEd.gestr. Heer en Mevrouw" (*Haringman-Amijs*), handelt ***over*** de huwelijkse voorwaarden. De door de ouders Haringman voorgestelde wijzigingen zijn „met onse Dogter ***Pietern.*** *Corn.* een en andermaal, en zelfs ter Uwer Requisitie

met eene onser kundigste practisijns geëxamineert, maar hebben deselve geheel onaannemelijk gevonden. Selfs nog veel minder voldoende dan de voorgaande". De Heer *Pijl vreest* dat een en ander vruchteloos zal aflopen tenzij men zich schikt „op de voet als de concepten van onse zijde zijn ingerigt en waarop in zeer weijnige veranderingen kunnen geleden worden". De verwijzingen naar de andere dochters de *Meij* gingen volgens *Pijl* geheel niet op, omdat de schoonzoon („een man van Fatsoen") te 's-Hertogenbosch, schoon zijn ouders met veel middelen hebben, van elders „te wagten heeft" en bovendien „de expectantie niet alleen tot de Regering maar ook tot een der eerste ampten aldaar" en de schoonzoon te Amsterdam „een bediening heeft van omtr. *f* 1500 gld. 's jaars, behalven andere douceurs en bovendien een vrije en aanzienlijke wooning". Cornelis ***Haringmun*** zou daarentegen „niets ten huwelijk aanbrengen dan alleen de *f* 600 gld. 's jaars door UwelEd. gestr. jaerl. te fourneren, dat Uwe willen met zijn dood en ook in andere gevallen zoude cesseeren". ***Petronella*** Cornelia de *Mey* voegde hieraan een briefje toe, waarin zij haar aanstaande schoonouders verzocht de huwelijkse voorwaarden te accepteren „op den voet als door mijn ouders voorgesteld en hier te Lande gebruijkelijk zijn off noodzaakt mij van de conversatie met mijn Heer UwelEde. gestr. zoon aff te zien".

Dit ultimatum had kennelijk effect, maar het huwelijk werd geen succes, want twee conceptbrieven van 3 en 19 oktober 1776, vanuit Alblasserdam gericht door de echtelieden *Pijl-Jacoby* aan de ouders van *Cornelis Haringman,* leren ons dat zij al eerder hadden gehoord van het „overslegt comportement" van Cornelis en de „brutale behandeling", zijn vrouw aangedaan, en dat deze laatste nu naar Alblasserdam was overgekomen, „die ons een zeer ampel detail van zijn allerslegst gedrag, oneerlijke conversatie met slegte vrouwsperzoonen en geldverquisting heeft **gegeven,** welk gedrag ten gevolge heeft gehad hij niet alleen van de schandaleuse venusziekten is aangetast, maar ook deze aan zijn vrouw heeft toegebracht, wat Schandaal voor wederzijdse vrinden en nabestaanden !". De wederzijdse ouders kwamen overeen om de zaak „met het minste gerugt te behandelen" en tot een scheiding van tafel en bed te komen. „Onse dogter ***Pietje*** is seer naargeestig, zeer zwak en nog niet herstelt", wordt in de brief van 10 oktober 17'76 medegedeeld, zij laat haar schoonouders echter hartelijk groeten en betuigt altijd voldaan te zijn geweest omtrent de genegenheden van haar schoonouders en verdere familie.

Het schandaal heeft kennelijk een verdere carrière van Cornelis ***Haringman*** als Veers regent belet; hij verdwijnt in 1777 uit de schepenbank en de vroedschap aldaar en wij verliezen hem daarna geheel uit het oog. Het is daarom niet onaannemelijk dat hij identiek is met de in 1789 als zee-officier in dienst van de O.I.-Comp. genoemde naamgenoot. Aangezien ons geen enkele akte omtrent het huwelijk van ***P. C. de*** *Mey* met ***A. H.*** *Helbach* onder ogen is gekomen, weten wij ook niet of zij als weduwe of als gescheiden echtgenote van Cornelis ***Haringman*** is hertrouwd.

3. ***Clara Haringman,*** geb. Middelburg ***6*** juni 1754, † 's-Gravenhage 14 maart 1832.

4. *Danker* ***Amijs Haringman,*** heer in Cats, Geersdijk en Wissenkerke, Soelekerke en Campen, geb. Middelburg 5 mei 1757, ord. luitenant ter zee 1776, extra-ord. kap. ter zee 1783, ord. kap. ter zee 1783 ([beëdigd 1789), alles ter Admiraliteit van Zeeland, vice-admiraal Kon. Marine, lid Vergadering van Notabelen ter goed- of afkeuring van de Grondwet 1814, ridder Nederl. Leeuw, † 's-Gravenhage 2 dec. 1840.

Danker Amijs ***Haringman*** maakte in 1787—'89 als kapitein van het schip „Tholen" (44 stukken) deel uit van het eskader in de Middellandse Zee onder commando van zijn oudste broeder ***J. S. Haringman.*** In 1793 begeleide hij enige West-Indiëvaarders van Plymouth herwaars en in januari 1795 bevond hij zich als kapitein van het linieschip „Zeeland" (64 st.) met drie andere Nederlandse schepen van oorlog wederom te Plymouth om een tegemoet geziene Oost-Indische retourvloot af te wachten. Door de omwenteling in Nederland verrast, werden zij door de Britten belet om uit te lopen en er ontstond vervolgens op enige der schepen muiterij, welke vooral op de „Zeeland" en de „Tholen" ernstige vormen aannam. Tijdens een hevig oproer op de „Zeeland" werd de tweede kapitein door zijn eigen volk van het leven beroofd. Tenslotte werden in maart 1796 de oorlogsschepen door de Britten tot goede prijs en de equipages krijgsgevangen verklaard (zie De Jonge, Geschiedenis Nederl. Zeewezen (3de uitg.) deel V, blz. 105, 108—111, 142, 199-201).

Toen in november 1813 onder leiding van het driemanschap Van der Duyn van Maasdam - Van Hogendorp - Van Limburg Stirum het verzet tegen de Fransen werd georganiseerd, werd het van veel belang geacht „om zich meester van de zeeofficieren te maken". Mr. H. Collot d'Escury kreeg daarom „last om met de heren Haringman en" vooral met den admiraal Melvil te spreken". Wij laten hier volgen. hetgeen Collot d'Escury zelf in zijn aantekeningen omtrent deze besprekingen heeft vastgelegd: „De eersten gaven zich geheel over aan hetgeen door den laatsten bepaald zou worden. De oude admiraal — en de man had waarschijnlijk gelijk — begeerde zekerheid, mij met eene ronde zeemanstaal verklarende, dat hij te oud was geworden om als een kind te handelen, en dat hij in niets zou treeden voor en aleer ik hem konde aantoonen de gronden waarop de onderneming rustte. Deze taak kon ik niet vervullen en ik verwierf des alleen, dat de admiraal met Hogendorp zou spreeken en, wanneer er iets met vrucht te onderneemen was, zich niet zou onttrekken. De heren ***Haringman*** hielden zich aan hunnen admiraal vast en waaren niet te beweegen zonder hem toe te treeden; dit mislukte alzoo geheel". Het is duidelijk, dat hier worden bedoeld ***D. A. Haringman*** en ***M. J. Haringman,*** die hogere marine-officieren waren geweest vóór de omwenteling van 1795 (zie Bijdragen en Mededelingen v.h. Historisch Genootschap, 77ste deel (Utrecht 1963). blz. 220/221).

Het holographisch testament van ***D. A.*** Haringman d.d. 15 aug. 1830, gedeponeerd bij de notaris J. de Bas te 's-Gravenhage op 20 aug. 1839, vermeldt o.a. legaten aan de predikant te Warmond Ds. W. M. Kooy en aan de Commissarissen ter directie van het Orgel in de Gereformeerde Kerk, de Nederduitse Gereformeerde Diaconie-Armen en de Roomse Diaconie-Armen, alles te Warmond; het is derhalve aannemelijk, dat met de in 1815 te Warmond genoemde Heer ***Haringman,*** rentenier, en Mejuffrouw *Haringman,* rentenierster, bedoeld zijn ***D. A. Haringman*** en zijn zuster Clara *Haringman;* zie Heeren en Bueren, onder redactie van A. G. van der Steur ('s-Gravenhage 1969), blz. 86.

Hij kocht bij akte, verleden voor notaris A. M. de Lange 10 juni 1824, van Jan Blonk, bouwman te Noord-Waddinxveen, de herenhuizinge, genaamd „Jagtlust", te Noord-Waddinxveen.

5. ***Adriaan Haringman,*** geb. Middelburg 6 febr. 1760, raad 1784—'95 en '96 en schepen 1785—'89 van Veere, † 's-Gravenhage 21 november 1813.

In De Navorscher, jrg. 1895, blz. 620, wordt geciteerd een brief d.d. 16 januari 1794 van de Veerse burgemeester J. J. Andriessen, waarin deze — in verband met de z.g. toerbeurt naar aanleiding van het openvallen van de z.g. kleine ambten van thesaurier van Veere en ontvanger van het Familie- en Ambtsgeld en Collateraal, etc. door de benoeming van de Heer van der Loeff tot gecommitteerde raad — omtrent de Heer Haringman verklaart, „doch dees daartoe wegens frequente absentie als anderzins volstrekt ongeschikt zijnde, als iets dat bij substitutie niet kan worden waargenomen, waarom hij er denkelijk ook niet om vragen zal".

6. ***Marinus Jacobus Haringman,*** geb. Middelburg 26 okt.

1761, ord.-luit. ter zee 1779, ord. kap. ter zee 1786 (beedigd 1791), alles ter Admiraliteit van Zeeland, vice-admiraal Kon. Marine, ridder Nederl. Leeuw, † 's-Gravenhage 22 nov. 1838.

In begin 1795 bevond ***Marinus Jacobus Haringman*** zich evenals zijn broeder ***D. A. Haringman te*** Plymouth en wel als kapitein van het fregat „Tholen" ***(40 st.).*** Evenals ***D. A. Haringman*** werd hij in november 1813 benaderd door Collot d'Escury; men zie hetgeen omtrent die gebeurtenissen in 1795 en 1813 hierboven bij *Danker Amijs Haringman* is medegedeeld.

VI 6.

(kinderen van Adriana Amijs en Willem Udemans; Gen. V 8, 5).

1. ***Maria Elisabeth Udemans,*** geb. Middelburg 2 juli, ged. aldaar 6 juli 1760, † 's-Gravenhage 9 nov. 1830, tr. Middelburg (Oude Kerk) 24 aug. 1784 *Aris van Valkenburg,* geb. Middelburg 19 okt., ged. aldaar (Nieuwe K.) 21 oktober 1755, ord. luit. ter zee 1782, kap. luit. ter zee 1783, kap. ter zee 1786—'88, alles in dienst der O.I. Comp. ter Kamer Zeeland, daarna graanhandelaar te Middelburg, d'iaken Hervormde Gemeente aldaar 1794—'95, † Middelburg 1 april 1821, zn. van ***Jan van Valkenburg,*** steenkoper en mr. steenhouwer te Middelburg, deken van het St. Lucasgilde aldaar, en zijn tweede echtgenote ***Maria Bruystens.***

Kinderen volgen Generatie VII 9.

Zie Nederl. Patriciaat, 26e jrg. (1940), blz. 315 e.v.

In het in Amsterdam in 1826 uitgegeven boek, getiteld Reis door een gedeelte van de Nederlandsche bezittingen in Oost-Indië, door J. C. Baane, vertelt de schrijver hoe hij zijn loopbaan als zee-officier bij de Oost-Indische Compagnie aanving met een reis op het schip „Het Slot ter Hooge", waar toen ***A. wan Valkenburg*** als eerste officier dienst deed en welk schip in augustus 1780 vanuit Vlissingen naar Java vertrok. Tijdens de overtocht ***van*** Kaap de Goede Hoop naar Batavia openbaarde zich aan boord van het schip „eene zeer aanmerkelijke ziekte", waardoor in de tijd van één maand 80 mensen stierven en drievierde deel ***van*** de equipage „ziek te kooi" kwam te liggen. Baane vertelt dat „de heer *van Valkenburg,* nadat wij ons geneeskundig corps verloren hadden, deszelfs taak op zich nam, en hierin zoo gelukkig slaagde, dat de sterfte van dag tot dag minder werd". Na aankomst op Java werd, in verband met de inmiddels aangevangen oorlog met Engeland, „Het Slot ter Hooge" tot oorlogsschip „aangelegd" en o.m. met 54 stukken uitgerust. ***A.*** *van Valkenburg* wordt in 1786 genoemd ***als*** kapitein van het schip „Alblasserdam" van de O.I. Comp. en ging in 1788 definitief terug naar Nederland.

In 1802 en 1803 was hij districts-gecommitteerde voor Walcheren te Middelburg tot het Onderzoek naar den richtigen opbrengst van Heffingen, namelijk de achtjarige van ½ % op de Bezittingen en van 2% op de Inkomsten, alsmede van de vijfentwintigjarige Heffingen van 5 % op de Inkomsten.

Op de in november 1810 naar Parijs gezonden „Liste définitive des six cents Contribuables les plus imposés du Département des Bouches-de-l'Escaut" komt ziin naam voor: hij behoort dan tot de 83 hoogstaangeslagenen te Middelburg (zie Economisch-Historisch Jaarboek. 17de deel, 1931, blz. 81 e.v.). Bij de samenstelling van de Garde d'Honneur in 1813 wordt hij genoemd onder de vijfde sectie, n.l. „les cinq cents les plus imposés", als négociant met frs. 2000,— revenue en als vader van een op 30 maart 1792 te Middelburg geboren zoon, die is „commis, impropre au service". Die zoon, *Danker Amijs van Valkenburg,* belandde echter wel op de „Liste Alfabétique des personnes, appelées à concourir seulement à la dépense" met een bedrag van frs. 660,— (R.A. Zeeland, Archief Prefectuur 305).

2. ***Gerardus Udemans,*** geb. 17 okt., ged. Middelburg 22 okt. 1761, † jong.

3. ***Gerardina Udemans,*** geb. Middelburg 18 okt., ged. Middelburg (Nieuwe K.) 20 okt. 1763, † 's-Gravenhage 4 jan. 1838, tr. Middelburg 1 mei 1792 ***Marinus Piepers,*** geb. Middelburg 19 nov. 1771, decoratieschilder onder de fa. J. Piepers en Zn. ald., thesaurier van Middelburg 1795—'99, opziender der Scholen aldaar 1796, secretaris der commissie tot verzorging der Franse troepen te Middelburg 1795, betaalmeester der Franse troepen in Zeeland 1796, representant in het Gewestelijk Bestuur van Zeeland 1797, plv. lid 2de Nationale Vergadering september 1797, financieel administrateur van het Dept. Zeeland 1798, lid Commissie voor de Financiën te 's-Gravenhage 1799, hoofd-commies Dept. van Oorlog 1800, secretaris Dept. van Oorlog 1801—'03, hoofd van het Bureau tot betaling van het Leger 1804, raad van financiën, van judicature over de middelen te water en te lande, rekenmeester der Nassause Domeinen etc. 1806, secretaris-generaal Dept. van Oorlog 1806—'10, betaalmeester van het Dept. der Monden van de Maas en secretaris-generaal belast met de liquidatie van het Hollandse Dept. van Oorlog 1811, lid 1813 en president 1814 der Algemene Rekenkamer, inspecteur-generaal der legeradministratie met de rang van generaal-majoor, later met de titel van intendant-generaal 1815, secretaris van Staat voor de zaken van Oorlog en hoofd van het Dept. van Oorlog maart-okt. 1818, lid Raad van State 1818—'41, lid le Kamer 1841—'49, staatsraad i.b.d., commandeur Nederl. Leeuw, ridder Orde van de Unie en Orde van de Réunie, † 's-Gravenhage 24 jan. 1861, zn. van ***Johannes Piepers,*** decoratieschilder onder de firma J. Piepers en Zn. te Middelburg, 's Landsschilder aldaar, dirigerend lid der Stadstekenacademie, en *Leentje Lamperf.*

Kinderen volgen Generatie VII **10.**

Men zie over ***M. Piepers*** nader Nieuw Nederl. Biogr. Woordenboek 111, kol. 971/972; Nagtglas, Levensberichten van Zeeuwen II, blz. 390, en vooral De Navorscher, 61e jrg. (1912), blz. 557, en 62e jrg. (1913), blz. 289-294 en 401-403.

In 1813 verrichte ***Piepers*** zeer nuttig werk in verband met de organisatie van het leger. In november 1813 schreef A. R. Falck aan J. M. Kemper, hieromtrent: „De departementen van Oorlog en van Financiën zijn gecreëerd ... ***Piepers*** wil volstrekt niet paraisseeren, maar gaarne medewerken en is de ziel van dat alles".

Toen de Prins van Oranje (de latere Koning Willem 1) op 30 november 1813 des namiddags te Scheveningen was aangekomen en op de Kneuterdijk te 's-Gravenhage zijn intrek had genomen, werd vrijwel onmiddellijk ***Piepers*** bij hem ontboden en voerde de Prins van acht uur tot half twaalf in de avond van diezelfde dag met hem besprekingen. Het bezwaar om te „paraisseeren" van ***Piepers*** berustte op zijn slechte gezondheid en op het feit, dat zijn oudste zoon als garde d'honneur in Franse gevangenschap was geraakt. In mijn familie-archief bevindt zich een brief van Willem 1 d.d. 26 dec. 1813 en gericht aan „De Hr. ***Piepers,*** Lid van de Rekenkamer", waarin de Vorst spreekt van „de bereidvaardigheid, en iever door U aan den dag gelegd in het aanvaarden der eerste werkzaamheden van het Departement van Oorlog, en in het adsisteren van mijnen Commissaris Generaal" en hem mededeelt, „het belang van den Staat verbiedt mij, voorals nog, U te ontslaan van de betrekkingen waarin Gij tot voormelden Departement staat".



ARIS VAN VALKENBURG
1755-1821.

Pastel door J. Perkois 1804 bij Mr. W. W. van Valkenburg te Wassenaar.



MARIA ELISABETH UDEMANS
1760—1830.
echtgenote van ***Aris van Valkenburg.***

Pastel bij Madame Roger Sanglier te Etterbeek.



MARINUS PIEPERS (1771—1861) **en zijn echtgenote**
GERARDINA UDEMANS (1763-1838).

Doek (door F. J. Navez?) bij Madame **Roger Sanglier te Etterbeek.**

M. Piepers werd door zijn tijdgenoten niet onverdeeld gunstig beoordeeld; illustratief is in dit opzicht wel, hetgeen een in 1818 in Duitsland in drie delen verschenen boek, getiteld Vertraute Briefe während eines Durchflugs durch einen Theil der nördlichen Provinzen des Königsreichs der Niederlande im Sommer des Jahrs 1817 ... an einen Freund geschrieben von Eleutherophilos, omtrent *Piepers* mededeelt (IIIr. Theil, S. 239-242, noot). Naar aanleiding van de moeilijkheden tussen Koning Willem 1 en de Prins van Oranje in 1818, waarbij ook de commissaris-generaal van Oorlog *van* der *Goltz* betrokken was, zegt Eleutherophilos o.m. het volgende: „Graf v.d. *Goltz* ist darauf in die Pairskammer ernannt, und seine Stelle beim Kriegsministerium einem gewissen Hrn. ***Piepers*** gegeben worden, der zwar viele Kenntnisse in diesem Fache hat, aber in gar keinem guten Rufe steht, welches dennoch seine Ernennung nicht verhinderte, obgleich vernünftige und bescheidene Gegenvorstellungen von sehr ansehnlicher Hand gemacht wurden. Dieser ***Piepers*** war vor der Revolution von 1795 weiter nichts, als ein Wagenlakirer in der Provinz Zeeland, benutzte aber, nach Vollendung derselaen, die Zeitumstände, um sich hervorzuthun. Lange arbeitete er in dem Bureau des Genera1 Jansen als Sekretär bei der Verpflegung der Französischen Truppen, welche damals im Holländischen Solde standen, und erwarb sich durch Thätigkeit und Fleiss unter der Leitung eines so geschickten Chefs ***grosse*** Fähigkeiten in der Militairverwaltung. Durch diese schwang er sich denn auch empor, und scheint ihnen allein die Gunst zu verdanken zu haben, in der er jetzt bei dem Könige steht. Bei der Nation ist er dagegen nicht beliebt, und auch der Kronprinz kann ihn nicht leiden. Der Genera1 Tindal und mehrere andere als rechschaffene Männer bekannte Militärpersonen wollen nichts mit ihm zu thun haben und haben sich geweigert, in ebendemselben Kollegium mit ihm zu sitzen. Man gibt viele Ursachen an, warum er bei dem Publikum in einem so nachtheiligen Lichte steht, und unter anderen hebt man folgende hervor. Sein hochmüthiges Wesen und auffallender Luxus, welchen er öffentlich im Haag, vornehmlich mit Equipagen, treibt, der Schluss, den man daraus zieht, dass er sich meisterlich auf die Kunst verstehen müsse, entweder, wie die Franzosen sagen, geschickte tours de baton zu schlagen, oder ansehnliche pots de vin zu empfangen, indem man berechnen kann, dass seine jährlichen Ausgaben und Verzehrungen seine gesetzmässigen Einkünfte wohl sechsmal übersteigen; ferner seine Kriecherei und niedere Schmeichelei, durch welche er sich einzudringen sucht, und endlich die ihm als Intrigue und Falschheit ausgelegte Rolle, welche er in der vorhin erwähnten Epoche gespielt hat, da einige Deputirten der 2ten Kammer und hauptsächlich der sehr geschätzte Herr v. Nes v. Meerkerk in einer männlich-kräftigen Rede einen heftigen Ausfall gegen die kostspielige Kriegsverwaltung überhaupt und nicht undeutlich gegen die Person des Herrn ***Piepers*** that, welcher, weinend und jammernd, sich darauf zum Könige begab und durch die Thränen, welche er in Gegenwart S.M. vergossen, den unangenehmen Eindruck zu verwischen gesucht hat, den diese Ausfälle erwa hervorbringen konnten; was ihm denn auch, nach der allgemeinen Meynung, nur allzu gut gelungen seyn soll."

Op last van Koning Willem 1 stelde ***M. Piepers*** met E. Canneman en H. van Royen in 1832 een conceptgrondwet samen, welke wordt medegedeeld door J. Z. Kannegieter in Bijdragen en mededeelingen v.h. Historisch Genootschap, 52ste deel (Utrecht 1931), blz. 21e.v.

Zijn afstammeling de Heer *J. W. Canters* te 's-Gravenhage bezit autobiographische aantekeningen van ***Marinus Piepers;*** tevens bezit deze van de hand van ***M. Piepers*** een serie tekeningen van alle in het Koninkrijk Holland bestaan hebbende militaire uniformen.

4. ***Cornelis Udemans,*** geb. 11 jan., ged. Middelburg 14 jan. 1766, † jong.

VI 7.

(kinderen van Servatius Amijs en Jacoba Cats; Gen. V 8, 6):

1. *Cornelius Amijs*, geb. 17 nov., ged. Colijnsplaat 19 nov. 1769 (get.: Danker Amijs en Mevrouw Agatha Amijs), † 9 juli, begr. Colijnsplaat (Kerk) 13 juli 1773.
2. k i n d, geb. 3 maart 1771, † ongedoopt 6 maart, begr. Colijnsplaat 11 maart 1772.
3. ***Cafharina Suzanna*** *Amijs*, geb. 1 maart, ged. Colijnsplaat 15 maart 1771 (get.: Johanna Cats en Susanna Cats), † kinderloos vóór 1801.

VI 8.

(kinderen van Aarnout Swemer en Sara Nebbens: Gen, V 9, 1).

1. *Joost Swemer,* geb. 26 jan., ged. Colijnsplaat 29 jan. 1755 (get.: de Heer Danker Swemer, Juffr. Judith Houtené, terwijl de Heer Schout Joos Swemer niet tegenwoordig is), † kinderloos tussen 12 jan. 1764 en 18 aug. 1808.
2. ***Adriana*** *Jacoba* ***Swemer,*** vrouwe in Capelle, Biezelinge en Eversdijk, Geersdijk en Wissenkerke, Tolseinde, Schore en Vlake, geb. Colijnsplaat 3 jan., ged. Colijnsplaat 7 jan. 1759 (get.: de Heer Jacob Nebbens, rentmeester van de domeinen van Z.H. de Prins van Oranje Nassau, en Juffr. Adriana Geeraards, weduwe Barthomeus (sic) Nebbens), † Dordrecht 12 jan. 1844, tr. Colijnsplaat 7 juni 1784 ***Hermanus Uytwerf Sterling,*** geb. Streefkerk 10 april, ged. aldaar 25 april 1756, raad en rentmeestergeneraal der Rijksdomeinen onder Zuid-Holland, Voorne en Beyerland (1810), later agent der Rijksdomeinen te Dordrecht, ontvanger der Gemeente Puttershoek 1817, † Dordrecht 19 jan. 1832, zn. van ***Pieter Slijk*** *Sterling,* stadhouder van Colijnsplaat, procureur te Oss, schout en secretaris van Streefkerk, en ***Anna Uyfwerf.***

Kinderen volgen Generatie VII ll.

Zie De Nederl. Leeuw, jrg. LXXXIV (1967), kol. 381 e.v.

VI 9.

(kinderen van Tona Swsmer en Mattheus de Kanter; Gen. v 9, 3).

1. ***Elisabeth de Kanfer,*** ged. Zierikzee *3* nov. 1762, † Zierikzee 11 febr., begr. aldaar (koor van de St. Jacobskerk) 18 febr. 1788, tr. Zierikzee 16 maart 1783 *Hugo* ***van den Blooke,*** ged. Zierikzee 19 sept. 1759, afslager van de zoute en verse vis te Zierikzee (1787), heemraad van Schouwen 1791—'96, † Zierikzee 1 juli 1825, zn. van ***Jan van den Blooke*** en ***Piefernella van*** *Zuuren.*

Kinderen volgen Generatie VII 12.

G.A. Zierikzee, Weesk., rekening nr. 157: ***Elisabeth de*** *Kanter* is 11 februari 1788 te Zierikzee overleden; zij heeft getesteerd op 31 okt. 1776 voor de notaris Huybrecht Smith; erven zijn haar kind ***Anthonia van den Blooke*** en haar moeder *Thona Swemer.*

Hugo van den Blooke behoorde tot de 218 Patriotten, die het op 18 sept. 1786 aan de regering der stad Zierikzee overgegeven geschrift hadden ondertekend.

Bij de anti-Patriottische rellen in 1787 werd zijn huis aan de Noordzijde van de Oude Haven te Zierikzee op 24 sept. geheel geplunderd en beschadigd en op 26 sept. 1'787 werd hij afgezet als „afslager in de Schepen" en voor de „Aschkar' (zie De Kanter,

Chronyck van Zierikzee, 2e uitgave, blz. 287, 350 en 372).

2. *Judith de Kanter,* ged. Zierikzee 8 okt. 1766, begr. aldaar 15 juli 1789.

VI 10.

(kinderen van Danker Swemer en Bastiana van IJsselsteijn; Gen. V 9, 5).

1. *Joost Swemer,* geb. 28 okt., ged. Colijnsplaat 5 nov. 1775, † 22 febr., begr. Colijnsplaat (Kerk) 27 febr. 1776.
2. *Helena Swemer,* geb. Colijnsplaat 25 juni, ged. aldaar 29 juni 1777, † Middelburg 20 mei 1844, tr. (ondertr. Colijnsplaat 20 april 1798) *Anthony Jacob Marinissen.* geb. Veere 21 juli 1773, rentmeester der Domeinen van de Prins van Oranje over Veere (1797-1810) , Vlissingen en Noord-Beveland (1807—1810) , raad 1805—'08, schepen 1805—'08, weesmeester 1805—'08 en adj. maire 1812 van Veere, ontvanger der Registratie en Domeinen en hypotheekbewaarder te Goes sedert 1814, † Middelburg 16 oktober 1848, zn. van *Willem Marinissen,* schepen, raad en burgemeester van Veere, rekenmeester van Zeeland wegens Veere, rentmeester der Domeinen van de Prins van Oranje over Veere, commissaris van de Monstering van Bootsvolk, deken van het St. Sebastiaans Gilde (Schutters van de Handboog) en overdeken van het Ollert de Bakkersgilde aldaar, commissaris-representant der gelanden van het Eiland Walcheren, en *Johanna van der Loeff.*

   Kinderen volgen Generatie VII 13.

   A. J. Marinissen komt met een aanslag van frs. 74,— voor op de Liste suppl. van de 600 hoogst aangeslagenen in de belastingen van het dep. der Monden van ***de*** Schelde in 1812.

   Hij leed schade door het bombardement van Veere bij de landing der Engelsen op Walcheren in 1809 en claimde hiervoor een bedrag van *f* 145,— (R.A. Zeeland, Arch. prefectuur nr. 704).
3. *Judith Swemer,* geb. 14 nov., ged. Colijnsplaat 22 nov. 1778, † 15 *nov.,* begr. Colijnsplaat (Kerk) 21 nov. 1797.
4. *Nicolaas Swemer,* heer in Cats, Geersdijk en Wissenkerk, Orisande (1/8, bij koop van 1821) en Wee1 en Vliet (1/4, bij koop 1821). geb. Colijnsplaat 4 febr., ged. aldaar 13 febr. 1780, schout en secr. van Colijnsplaat 1809, maire en secretaris aldaar 18 1 0-' 12, vrederechter te Kortgene sedert 1812, lid van de Arrondissementsraad van het Arr. Goes 1 810—'13, secretaris van Kats (1820), lid Gemeenteraad van Colijnsplaat (1820—'25), secretaris van de ambachten Oud-Campen en Soelekerke, dijkgraaf en penningmeester van de Adriaanpolder, † Middelburg 9 mei 1837, tr. le St. Annaland 8 sept. 1802 *Catharina Magdalena Thierens,* geb. St. Annaland 7 aug., ged. aldaar 11 aug. 1782, † Colijnsplaat 28 april, begr. aldaar 2 mei 1806, dr. van *Pieter Thierens,* schepen van St. Annaland, en *Cornelia van de Linde;* tr. 2e (huw. voorw. voor Schepenen van Wolphaartsdijk 4 febr. 1808) *Aurelia Catharina van Sfapele,* geb. Tholen 10 juli, ged. aldaar 14 juli 1773, † Colijnsplaat 13 juli 1849, dr. van *Jacob Johan van Stapele,* ontvanger-generaal van het Departement Zeeland, ontvanger der Beschreven Middelen te Tholen, lid van de Arrondissementsraad van het Arr. Zierikzee, burgemeester, raad, pres,. schepen en lid Raad van Tholen, en *Susanna Cornelia van der Vliet,* en weduwe van *Johan Pieter Paardekooper,* wijnkoper te Tholen.

Kinderen uit het eerste huwelijk volgen Generatie **VII** 1 4

Aurelia Catharina van Stapele tr. le. Tholen 4 sept. 1795 ***Johan Pieter Paardekooper,*** geb. te Wolphaartsdijk, wijnkoper te Tholen, † Zierikzee 2 juni 1799, begr. te Tholen, zn. van ***Leendert Paardekooper,*** heer in Hongersdijk, Capelle, Biezelinge en Eversdijk, schout en secretaris van Wolphaartsdijk, dijkgraaf van de Oost-Nieuwlandpolder, van de 's Heer Arendskerkepolder, en van de Nieuwe Sabbingepolder, dijkgraaf en penningmeester van de Heerepolder, van de polder Oud-Wolphaartsdijk en van de Westkerkepolder, penningmeester van de Westerlandsepolder, en zijn eerste echtgenote ***Petronella de la Rue,*** vrouwe in Capelle, Biezelinge en Eversdijk.

Uit dit huwelijk:

1. ***Leendert Abraham Paardekooper,*** heer in Cats, Tolseinde en Capelle, Biezelinge en Eversdijk, geb. Tholen 21 juni, ged. aldaar 26 juni 1796, wijnkoper en ijzerhandelaar te Colijnsplaat, lid Gemeenteraad, assessor 1825 en burgemeester van Colijnsplaat 1837—'49, plv. kantonrechter te Kortgene 1838—'47, dijkgraaf van de polder Nieuw-Noordbeveland 1827-1857, naamgever van de Leendert Abrahampolder onder Kats op Noord-Beveland, lid Afdelingsbestuur voor Noord-Beveland van de Mij. ter bevordering en verbetering van den landbouw en de veeteelt in de Prov. Zeeland 1844, zetter der dir. bel. en kiezer voor de Landelijke Stand, 5e distr. der Prov. Zeeland, erfde met zijn ***broeder*** het kasteel „Bouvigne" onder Ginneken van ziin tante Elisabeth Geertruida Paardekooper weduwe van D. D. van Eyck in 1837 en verkocht het tezamen met zijn broeder voor *f* 8.000,— aan J. J. de Poorter 5 juli 1839 (zie Taxandria, 16e jaarg. (1909), blz. 102/103), † Colijnsplaat 22 april 1869, tr. aldaar 15 mei 1816 ***Keeltje Johanna*** *Haringman,* geb. Colijnsplaat 22 ***aug.,*** ged. aldaar 30 aug. 1795, † Colijnsplaat 13 nov. 1863, dr. van *Izaak Haring*man, koopman, lid Gemeenteraad en schepen van Colijnsplaat, suppl. vrederechter te Kortgene, en *Adriana* Petronella ***de Koster.***
   Afstammelingen in de geslachten ***Paardekooper,*** ***Bybau, Overman (Paardekooper Overman)*** *), Groeneveldt, De Jonge, De Marees van* Swinderen, ***De Witt Hamer, Snijders, Kolff, De Jong, Callenfels, Beets;*** tot hen behoort Prof. Dr. ***Willem Johan Kolff*** (geb. in 1911), hoogleraar aan de Universiteit van Utah (U.S.A.), bekend als uitvinder van ***de z.g.*** kunstnier.
2. ***Jacob Johan Paardekooper,*** heer in Tolseinde, Capelle, Biezelinge en Eversdijk, geb. Tholen 15 aug., ged. aldaar 16 aug. 1797, grondeigenaar, kap. der Rustende Schutterij en diaken Hervormde Gemeente 1833—'37 te Zierikzee, met zijn broeder eigenaar van het kasteel „Bouvigne" onder Ginneken 1837—'39, † kinderloos, Utrecht in maart 1879, tr. le Zierikzee 12 juni 1818 *Alexandrina* ***Rost van*** *Tonningen,* geb. Zierikzee 13 juli, ged. aldaar 25 juli 1792, † Zierikzee 14 sept. 1846, dr. van ***Jacob Rost*** van. *Tonningen,* notaris en procureur te Zierikzee, ontvanger der beschreven middelen aldaar, vicepresident van de Stadsraad, lid Raad en wethouder aldaar, lid van het Comité Revolutionair te Zierikzee (1795), en Anna van ***der Hucht;*** tr. 2e Colijnsplaat 7 november 1849 ***Martijntje Breen,*** vrouwe in Cats, Weele en Vliet, Geersdijk en Wissenkerke, Soelekerke en Oud-Campen, geb. Ouddorp 26 maart, ged. aldaar 24 april 1808, † Utrecht 26 mei 1874, dr. van ***Jacob Breen,*** lid Gemeenteraad en assessor te Ouddorp c.a., en *Jannetje Krijger (Krieger),* en weduwe van ***Pieter Cornelis Swemer, heer*** in Cats, Geersdijk en Wissenkerke, burgemeester van Kats, rentmeester van het Ambacht Cats, ontvanger-griffier van de polders Oud-Noordbeveland en Nieuw-Noordbeveland (zie onder Gen. VII 14,2).

5. *Jozina Swemer,* 'geb. Colijnsplaat 6 febr., ged. aldaar 10 febr. 1782, † Ouddorp 29 febr. 1856, tr. te Colijnsplaat (ondertr. aldaar 30 juli 1802) *Jacob Johan Grinwis,* heer van Ouddorp, Oudeland, Oude-Nieuweland, West-Nieuweland en Ouden-Oostdijk, geb. Ouddorp 24 juni, ged. aldaar 9 juli 1780, schout en secretaris van Ouddorp c.a., notaris aldaar 1810—'19, † Ouddorp 1 mei 1819, zn. van *Cornelis Hubertus Grinwis,* schout van Ouddorp, en *Baaltje Herweyer,*

Kinderen volgen Generatie VII 15.

Zie De Wapenheraut, jrg. 1899, blz. 82 e.v.

Portretten van het echtpaar ***Grinwis-Swemer,*** geschilderd in 1803 door J. Schwarzenbach, werden (onder nr. 765) in dec. 1957 verkocht op veiling Fred. Muller en Cie. te Amsterdam uit de nalatenschap van ***A. 0. van. Kerkwijk.***

6. *Geertruida Maria Swemer,* geb. Colijnsplaat 2 dec., ged. aldaar 7 december 1783, † Colijnsplaat 11 maart 1863, tr. te Bath (ondertr. Colijnsplaat 21 juni 1808) *Gillis Jacobus van de Linde,* geld. Oud-Vossemeer 31 okt. 1786, maire van Rilland en Bath 1810—'12, daarna vrachtrijder te Ouddorp en ten slotte landbouwer te Colijnsplaat, † aldaar 21 januari 1858, zn. van *Engel van de Linde,* grondeigenaar, president van de Volksvertegenwoordiging (Gemeentebestuur) en lid Gem.raad van Oud- en Nieuw-Vossemeer, schepen van Oud-Vossemeer, keurmr. van de Meekrap en lid van het Bureau van Weldadigheid aldaar, gezworene van Oud-Vossemeer en van de Nieuwe Polder van Vrijberghe, en zijn eerste echtgenote *Cornelia Huysman.*

Kinderen volgen Generatie VII 16.

7. *loost Amijs Swemer,* geb. Colijnsplaat 11 juli, ged. aldaar 16 juli 1786, ontvanger 2e kl. der Convoyen en Licenten te Westkapelle (1816), burgemeester van Colijnsplaat 1825—'33, visiteur der Rijksbelastingen te Zierikzee (1837), † Zierikzee 22 maart 1837, tr. (ondertr. Zierikzee (Waalse K.) 27 mei 1810) *Maria Barbara Rost van Tonningen,* geb. Zierikzee 12 nov., ged. aldaar 17 nov. 1790, † Colijnsplaat 26 febr. 1875, dr. van *Jacob Rost van Tonningen,* notaris en procureur te Zierikzee, ontvanger der Beschreven Middelen aldaar, lid Raad, wethouder, vice-president van de Stadsraad en lid Comité Revolutionair te Zierikzee (1795), en *Anna van der Hucht.*

Kinderen volgen Generatie VII 17.

J. A. Swemer werd gedoopt alleen als *„Joost"*, bij welke doop *Danker Amijs* (Gen. V 8,2) als getuige optrad; later noemde hij zich steeds met de dubbele voornaam *„Joost Amijs"*, welke gecombineerde voornamen nog heden door afstammelingen van hem gevoerd worden.

8. *Jacoba Cornelia Swemer,* geb. 15 juli, ged. Colijnsplaat 25 juli 1789, begr. Colijnsplaat (Kerk) in dec. 1789.

VI 11.

(kinderen van Leonardus Swemer en Levina Vis: Gen. V 9, 6.).

1. *Joost Swemer,* ged. Nieuwerkerk (Duiv.) 17 jan. 1768 (get.: Judith Houtené, Danker Swemer), begr. Zierikzee 10 augustus 1787.
2. *Daniel Swemer,* ged. Nieuwerkerk (Duiv.) 28 jan. 1770 (get.: Job Vis en Soetje Lokker), † na 4 maart 1785.
3. *Danker Swemer,* ged. Nieuwerkerk (Duiv.) 10 nov. 1771, † jong.

Blijkens de inschrijving als poorter van Zierikzee 24 maart 1785 van ***Leonardus Swemer*** (Gem. V 9, 6), werden toen mede ingeschreven de hier onder 1, 2, 7, 9 en 10 vermelde kinderen; de overige kinderen waren toen klaarblijkelijk reeds overleden.

4. *Quirina Swemer,* ged. Nieuwerkerk (Duiv.) 13 maart 1774, † zeer jong.
5. *Quirinus Swemer,* ged. Nieuwerkerk (Duiv.) 4 juni 1775. † jong.
6. *Quirina Swemer,* ged. Nieuwerkerk (Duiv.) 5 jan. 1777, † jong.
7. *Danker Swemer,* geb. Nieuwerkerk (Duiv.) 15 april, ged. aldaar 18 april 1779 (get.: Danker Swemer en Tona Swemer), kap. der Schutterij (1805) en der Burgerwacht (1806) te Zierikzee, later luit. kolonel der Inf., † Arnhem 28 juli 1835, tr. Zierikzee 2 nov. 1802 *Maatje van Zandijk,* geb. Zierikzee 12 febr., gad. aldaar 15 febr. 1775. † Kampen 23 nov. 1847, dr. van *Jacob van Zandijk,* wijnkoper en wijnsteker, schepen, weesmr. en keurmr. Meekrap te Zierikzee, en *Maria van den Blooke.*

Kinderen volgen Generatie VII **1 8 .**

8. *Quirinus Swemer,* geb. 8 juli, ged. Nieuwerkerk (Duiv.) 9 juli 1780, † jong.
9. *Judith Swemer,* geb. 11 dec., gad. Nieuwerberk (Duiv.) 16 dec. 178 1, † na 4 maart 1785.
10. *Quirinus Johan Swemer,* geb. Nieuwerkerk (Duiv.) 18 mei, ged. aldaar 23 mei 1784, „commis de l'état civil" en vervolgens (18 10) „commis assermenté pres le Tribunal" te Zierikzee, tenslotte deurwaarder bij de Arr. Rechtbank te Zierikzee, † aldaar 18 april 1844, tr. Zierikzee 8 dec. 1808 *Cornelia Roelandse,* geb. Zierikzee 28 febr. 1780, † aldaar 21 maart 1856, dr. van *Thomas Roelandse* en *Machelina Geelhoed.*

Kinderen volgen Generatie VII **19.**

11. *Quirina Swemer,* ged. Zierikzee 13 juli 1787, begr. aldaar 10 aug. 1810.

Van haar werd een in onecht geboren kind begraven te Zierikzee 4 okt. 1808.

VI 12.

(kinderen van Elisabeth Swemer en Jan de Kater; Gen. V 9, 8).

1. *Susanna Cornelia de Kater,* geb. Zierikzee 7 april, ged. aldaar 10 april 1768, regentes van het Weeshuis te Zierikzee 1805—'12, † Middelburg 23 januari 1838, tr. Zierikzee 11 mei 1785 *Johannes de Kanter,* geb. Zierikzee 25 feb., ged. aldaar 27 feb. 1761, bierbrouwer te Zierikzee, notaris 1784-18 10, weesmeester 1797-18 11 en lid van de Raad 18 10 te Zierikzee, landrechter van Schouwen 1785—'95, adj. maire van Noordwelle 18 1 0—' 13, † Middelburg 12 juni 1830, zn. van *Nicolaas de Kanter,* vleeshouwer, keurmeester van de Meekrap en gezworen van Poortambacht te Zierikzee, en *Maria van Gote.*

Dochter volgt Generatie VII 20.

Zie P. D. de Vos, De Vroedschap van Zierikzee, blz. 520, en Nederl. Patriciaat, 57e jrg. (1971), blz. 245.

Johannes de ***Kanter*** behoorde tot de 218 Patriotten, die het op 18 sept. 1786 aan de regering der stad Zierikzee overgegeven geschrift hadden ondertekend.

In 1812 behoorde hij te Zierikzee met een revenue van frs. 3000 tot de 100 hoogst aangeslagenen in de belastingen (R. A. Zeeland, Arch. Prefect. 66).

2. *Judith de Kater,* geb. Zierikzee 7 maart, ged. aldaar 9 maart 1770, † Zierikzee 21 september 1836, tr. Zierikzee 12 juni 1792 *Boudewijn Boom,* geb. Zierikzee 3 maart, ged. aldaar 9 maart 1768, notaris te Zierikzee 1791—1833, schepen 1795—'97, weesmeester 1806, '07, wethouder 1808, griffier van Schepenen 1808, lid van de Raad 1810 aldaar, † Zierikzee 18 jan. 1833, zn. van *Mels Boom,* penningmr. van Zierikzee, keurmr. Meekrap, gezworene van Poortambacht en majoor van de Nieuwe Schutterij aldaar, heemraad van Schouwen, en zijn tweede echtgenote *Cornelia Plevier.*

Kinderen volgen Generatie **VII 21.**

Boudewijn Boom was in 1786 vaandrig van het (Patriottische) Exercitiecorps en tekende als zodanig het op 18 september 1786 bij de stadsregering van Zierikzee door 218 Patriotten ingediende request. Ook zijn vader ***Mels Boom*** — *die* majoor de Patriottische Nieuwe Schutterij was — behoorde tot de ondertekenaars en, hoewel **deze** inmiddels was overleden, werd diens woning bij de anti-Patriottische rellen op 24 september 178'7 geplunderd (zie De **Kanter,** Chronyk van Zierikzee, 2e **uitg.,** blz. 287 en 350).

Boudewijn Boom werd in nov. 1801 eigenaar van „Het Zonnehof" bulten de stadswallen van Zierikzee, dat eertijds had toebehoord aan Dr. *Joh **Baster*** (zie bij Gen. V 3, 2) (De Vos, De Vroedschap van Zierikzee, blz. 700). Hij komt **voor** op de **Liste** des 100 plus fort contribuables de la **ville** de Zierikzee van 27 maart 1812 met een jaarlijkse revenue van frs. **2500,—** (R.A. Zeeland, **Arch.** Prefectuur 66).

Zie ook Nederl. Patriciaat, **17e** jrg. **(1927),** blz. 36 e.v.

3. Dr. *Nicolaas de Kater,* geb. Zierikzee 11 juni, gad. aldaar 14 juni 1771, med. doctor, med. stud. te Leiden 1789, geneesheer te Zierikzee, directeur van het Physisch College te Zierikzee, pres. Stadsraad 1798, president van het Stadsbestuur 1802—'06, burgemeester 1806—'09 en maire 1809-1812 van Zierikzee, lid van de Algem. Departementale Raad 1811, † Zierikzee 14 maart 1824, tr. (ondertr. Zierikzee 21 maart 1796) *Petronella Wilhelmina Vis,* geb. in 1771, † Zierikzee 9 okt., begr. ald. 14 okt. 1805, dr. van *Job Vis,* koopman, notaris te Zierikzee, heemraad en secretaris van Schouwen, majoor van de Nieuwe Schutterij te Zierikzee, en *Soetje Locker.*

Zoon volgt Generatie VII 22.

Nicolaas de *Kater* promoveerde tot med. doctor te Leiden in 1795.

Mr. J. H. **Schorer** deelt in zijn **dagboek-aantekeningen** over de inval der Engelsen in Zeeland **juli-december** 1809. **gepubliceerd** in Archief ... Zeeuwsch **Genootschap der** Wetenschappen 1963, mede in dato 27 **aug.** 1809 (zie aldaar blz. 12): „**In** Zierikzee had de **burgemeester** de ***Kater*** zig geretireert en toen niemand dien post wilde aanvaarden had een Engels officier zig daarin geplaatst". Toen *De Kater,* na het vertrek der Engelsen, op 17 september 1809 wederom was teruggekeerd, wilden de wethouders hem niet ten **stadhuize** ontvangen, deden de deuren ervan sluiten en verboden de **concierge** hem binnen te laten. Een advertentie van *De Kater* in de stadscourant ter aankondiging, dat hij het burgemeesterschap weer aanvaard had, werd door de waarnemende burgemeester ***Boudewijn Boom*** (die gehuwd was met de zuster van *De Kater)* uit de drukproef geschrapt, maar **desniettegenstaande** door de drukker toch opgenomen, waarop de waarnemende burgemeester de exemplaren dier courant in de publieke gelegenheden deed ophalen en aan de stadsboden verbood enige orders van de Heer de *Kater* als burgemeester aan te nemen. Na zich tot de Koning te **hebben** gewend, werd *De Kater* echter weer in zijn burgemeesterlijke waardigheid hersteld door de landdrost van Zeeland.

In zijn functie van maire van Zierikzee werd hij geschorst bij arrest van de prefect van 24 sept. 1811 en bij Keizerlijke besluiten van 12 dec. 1811 en 16 jan. 1812 werd hij afgezet resp. definitief ontslagen als maire van Zierikzee. Er werd toen tegen hem een strafvervolging gelast wegens het door hem goedkeuren en verdelen van onwettige heffingen en wegens het onwettig beschikken over aan de stad behorende effecten (zie De Vos, De Vroedschap van Zierikzee, blz. **757/758).**

Op de lijst van de 100 hoogst aangeslagenen te Zierikzee van maart 1812, wordt hij genoemd met een jaarlijks revenue van frs. **2000,—.** (R.A. Zeeland, **Arch.** Prefectuur 66).

4. *Joost de Kater,* geb. Zierikzee 22 juni, ged. aldaar 25 juni 1773, math. stud. te Leiden 1791, schout 1794 en maire 1810—'13 van Burgh, later burgemeester en secretaris van Burgh en Westenschouwen, kerk- en armmr. te Burgh, lid Vergadering der Provisionele Representanten van Zeeland sept. 1795, lid Prov. Staten van Zeeland, lid en wnd. president (1851) der Centrale Directie van Schouwen, Bungh en Westland, heemraad van Burgh en Westland, plv. kantonrechter te Brouwershaven, lid Provinciale Commissie van Landbouw sedert 1829, medeoprichter van de Zeeuwsche Brandwaarborg Mij., ridder Nederl. Leeuw, eigenaar en bewoner van het slot Kraijensteyn onder Burgh, † Burgh, slot Kraijensteyn, 16 mei 1851, tr. Burgh 2 juni 1796 *Lena de Glopper,* ged. Burgh 13 aug. 1775, † Burgh 1 juni 1829, dr. van *Job Adriaansz. de Glopper* en *Maatje Piefersdr. Waling.*

Kinderen volgen Generatie VII 23.

Joost de Kater komt als „**sous-baillif**" te Burgh in 1812 voor op de **Liste** des 600 plus imposés du **Département** des **Bouches** de **l'Escaut** met een totale aanslag van frs. **300,80** (R.A. Zeeland, **Arch.** Prefectuur 635).

In 1808 kocht hij het slot „**Kraijensteyn**" te Burgh met 20 gemeten land, welk slot tot 1880 door zijn nakomelingen werd bewoond en in 1890 grotendeels werd afgebroken; in 1878 wordt het beschreven als een aanzienlijke hofstede, groot 28.8250 H.A.; zie **Zelandia Illustrata** 11, blz. 205, en P. van Beveren, De verdwenen kastelen van Schouwen-Duiveland (Doorn, **1960),** blz. 21 e.v.

5. *Jacoba de Kater,* geb. Zierikzee 8 april, ged. aldaar 12 april 1776, † Arnhem 21 dec. 1831, tr. (ondertr. Zierikzee in april 1795) Dr. *Chrisfiaan van der Palm,* geb. Rotsterdam 14 mei 1770, med. doctor, med. stud. te Leiden 1789, geneesheer te Middelburg sedert 1794, doctor van het Oude Mannen- en Vrouwenhuis 1795, van het Armenhuis 1795, van het Armweeshuis 1795, van de Waalse Gemeente 1800, van het Burgerweeshuis en het Armziekenhuis 1802 aldaar, lector Natuurkundig Genootschap aldaar 1795, lid Commissie Geneesk. Onderzoek en Toevoorzicht **1807** en lid Comité de Vaccine (1811) te Middelburg, † aldaar 14 juli 1814, zn. van *Cornelis van der Palm,* kostschoolhouder te Delfshaven, en *Machfeld van Tonsbergen.*

Kinderen volgen Generatie VII 24.

6. *Elisabeth de Kater,* ged. Zierikzee 20 mei 1778, † vóór 14 nov. 1784.

VI 13.

(kinderen van Anthony Swemer en Anna Maria Helbach; Gen. V 9, 10).

1. *Judith Houtené Swemer,* geb. Colijnsplaat 24 maart, ged. aldaar (onder de familienaam *Zwemer)* 30 maart 1782, † Axel 24 april 1844, tr. *Pieter Haak van der Loeff,*



JOOST SWEMER
1790—1878.
Photographie van C. J. Dirksen, Middelburg 1864.

geb. Veere 25 sept., ged. aldaar (Grote K.) 2 okt. 1774, achtereenvolgens contrarolleur der Convoyen en Licenten te Bath (1803). eerste boekhouder ten kantore der Convoyen en Licenten te Vlissingen (1816), ontvanger der Directe Belastingen, Invoerrechten *en* Accijnzen te Koudekerke en Biggekerke (1824, '26), hoofdvisiteur der In- en Uitgaande Rechten en Accijnzen te Vlissingen (1840), ontvanger der Directe Belastingen etc. te Axel (1844), † Amsterdam tussen 1849 en 1860, zn. van Mr. ***Manta Stephanus van der*** *Loeff,* lid Raad van Veere, lid Vergadering der Provis. Representanten van Zeeland, president van schepenen, raad en burgemeester van Veere, thesaurier en pensionaris-honorair aldaar, gecommitteerde raad ter Staten van Zeeland, raad ter Admiraliteit van Zeeland wegens Veere, ontvanger van het Familie- en Ambtsgeld en Collateraal en ontvanger van de Huisschatting te Veere, ontvanger der Gemene Middelen over Noord-Beveland, overdeken van het St. Sebastiaansgilde (Schutters van de Handboog) en overdeken van het St. Catharina- of Fruit- en Groenselverkopersgilde te Veere, en ***Henriëtta Suzanna*** *Westerwijk* ***Forsborgh.***

Kinderen volgen Generatie VII 25.

Zie in Nederl. Patriciaat, 40e jrg. (1954), blz. 305 e.v., de (onvolledige) gegevens over deze tak van het geslacht ***Van der Loeff.***

2. ***Maria Geertruid Swetner,*** geb. Colijnsplaat 7 januari, ged. aldaar (onder de familienaam *Zwemer*) 11 januari 1784, † Kralingen 25 juni 1876, tr. Vlissingen 26 juli 1823 *Joannes* ***Franciscus Borghmans,*** geb. Antwerpen 30 nov., ged. aldaar (R.K.) 1 dec. 1777, commissionair, reder en scheepsmakelaar. lid der Firma Borghmans en Van Lindonk, commissionairs te Bath, en der Firma Borghmans en Benier, reders te Vlissingen, vice-consul van Frankrijk en consulair agent van Rusland te Vlissingen, † aldaar 4 juni 1858, zn. van ***Franciscus Petrus Borghmans,*** concierge van het Bureau van Weldadigheid te Antwerpen, en zijn eerste echtgenote ***Maria Agatha Coppenol.***

Kinderen volgen Generatie VII 26.

3. ***Josyna Anthonya Swemer,*** geb. Colijnsplaat 11 dec., ged. aldaar (onder de familienaam *Zwemer*) 18 dec. 1785, † Vlissingen 27 febr. 1840, tr. le Veere 10 aug. 1803 ***Arnoldus*** *Benier,* geb. Aartswoud 30 jan., geld. aldaar 4 februari 1781, luitenant der Inf. 1802, later kapitein der Inf. in Franse dienst, † in het hospitaal te Wiasma 6 april 1813, zn. van Ds. ***Henricus Wijnandus*** *Benier,* Herv. predikant te Aartswaud, en ***Catharina Vonk;*** tr. 2e Vlissingen 18 sept. 1816 ***Georg*** *Hillers,* geb. Anloo (Drenthe) 13 mei, ged. aldaar 16 mei 1773, luitenant-kolonel der Inf., † Breda 20 januari 1819, zn. van Ds. ***Henricus Hillers,*** Herv. predikant, laatstelijk te Weender, en ***Clara Maria van Oostbroek;*** tr. 3e Vlissingen 29 aug. 1821 *Jacob* ***Georg*** *Hoff,* geb. Schoonhoven 9 okt., ged. aldaar 15 okt. 1775, kapitein der Inf., later majoor der Inf. Oost-Indisch Leger, † vóór 1840, zn. van ***Jacobus*** *Hoff,* plaatsmajoor te Woerden, en *Catharina* ***Gaillard, en*** weduwnaar van ***Hendrica Catharina Frantzen.***

Kinderen uit het eerste huwelijk volgen Generatie VII 27.

Kinderen uit het tweede huwelijk volgen Generatie VII 28.

Jacob Georg Hoff tr. le Brielle 31 dec. 1808 ***Hendrica Catharina Frantzen,*** geb. 's-Hertogenbosch omstreeks 1786, † (oud 22 jaren) Brielle 15 maart 1809.

Uit dit huwelijk:

Louisa Maria Catharina Hoff, geb. Brielle 2 maart 1809.

Zie Algem. Nederl. Familieblad, jrg. 1900, blz. 173.

Arnoldus Benier, na tijdens de tocht naar Rusland — deel uitmakende van het 92ste regiment van linie — op 3 november 1812 te zijn gewond, op 6 april 1813 in het hospitaal te Wiasma (hs-genealogie *Benier* in de handschriftenverzameling van het Kon. Nederl. Genootsch. voor Gesl. en Wapenk.). Huwelijksbijlagen delen mede, dat hij bij de bataille van Wiasma op 3 nov. 1812 door een kogel zwaar gekwetst werd, aldaar in het hospitaal is gebracht en in de maand november 1812 is overleden; omtrent zijn loopbaan deelt dit handschrift nog mede, dat hij deelnam aan de veldtochten in Noord-Holland in 1799, in Oostenrijk 1805—'06 en in Duitsland 1807—'08 en dat hij op het slagveld tot kapitein werd bevorderd.

4. *Jan Pieter Swetner,* geb. 31 januari, ged. Colijnsplaat (onder de familienaam *Zwemer*) 3 febr. 1788, begr. Veere 23 juni 1802 („een zoon van de Heer **Swemer**") .
   Hij was in elk geval op 12 okt. 1804 niet meer in leven (Weeskamer Veere 53).

5. *Joost Swemer,* geb. Colijnsplaat 15 nov., ged. aldaar 21 nov. 1790, secretaris en ontvanger van Kapelle, Biezelinge en Eversdijk (1820), controleur der Indirecte Belastingen te Colijnsplaat (1824), later ontvanger der Ind. Bel. te Goes, secretaris van Kerkvoogden der Herv. Gemeente aldaar, † Goes 21 febr. 1878, tr. aldaar 23 nov. 1812 *Blazina Maria de Jongh,* geb. 's-Gravenpolder 5 nov., ged. aldaar 11 nov. 1792, † Goes 15 mei 1857, dr. van ***Adrianus de Jongh,*** notaris te Goes, secretaris van 's-Gravenpolder, en ***Catharina van Baalen.***

   Kinderen volgen Generatie **VII 29.**

6. ***Johanna Maria Catharina Swemer,*** geb. Colijnsplaat 11 nov., ged. aldaar 17 nov. 1793, †kinderloos Middelburg 21 juli 1867, tr. Vlissingen 30 dec. 1819 ***Gerard Jacob Bouricius,*** geb. Vianen 23 febr., ged. aldaar 3 maart 1796, kap.-luit. ter zee Kon. Marine, ridder Nederl. Leeuw, † Utrecht 26 aug. 1853, zn. van ***Gerard Bouricus,*** postmeester te Aalten, en *Conradina Johanna Jacoba de Roock.*
   Zie Nederl. Patriciaat, 35e jrg. (1949), blz. 8.

7. *Danker* ***Bastiaan Swemer,*** geb. 26 jan., ged. Colijnsplaat 4 febr. 1798, † na 12 okt. 1804.
   Zie Weeskamer Veere 53, d.d. 12 okt. 1804.

VI 14.

(kinderen van Catharina Mense en Willem Kuijper; Gen. v 10, 1).

1. ***Maria Kuijper,*** ged. Poortvliet 1 januari 1741, begr. aldaar (Kerk) 14 juni 1797, tr. Poortvliet 13 febr. 1771 ***David Kurvink,*** ged. St. Annaland 29 aug. 1745, landbouwer, schepen van Poortvliet 1795—'98, † Poortvliet 29 sept. 1829, zn. van ***Lambertus Kurvink*** en *Cornelia Engelsman;* hij hertr. Poortvliet 27 juni 1798 ***Jacomina de Waal,*** weduwe van ***Johannes Cornelisz. Dane.***

   Kinderen volgen Generatie VII 30.

   Jacomina de Waal, geb. Nieuw-Vossemeer 25 febr., ged. aldaar 28 febr. 1745, † St. Maartensdijk vóór 1823, was dochter van *Marinus* de ***Waal*** en ***Berendina Boeye.*** Haar tweede huwelijk was kinderloos; uit haar eerste huwelijk sproot nageslacht.

2. *Neeltje* ***Kuijper,*** ged. Poortvliet 28 juni 1744, † vóór 18 april 1748.

3. *Cornelis Kuijper,* ged. Poortvliet 27 maart 1746, begr. Poortvliet (Kerk) 22 okt. 1794, tr. Poortvliet 11 aug. 1772 ***Maatje*** *Bolier,* ged. Scherpenisse 11 febr. 1748, † Poortvliet 11 maart 1812, dr. van *Gabriel Bolier* en ***Martha Jansdr. van Luijk;*** zij hertr. Poortvliet 23 juni 1795 ***Cornelis van der Stel,*** 'schiepen van Nieuw-Strijen en schepen van Poortvliet, gezworene van de Dijkage van Poortvliet, ouderling Herv. Gemeente te Poortvliet.

   Kinderen volgen Generatie VII 31.

   Cornelis van der ***Stel,*** geb. Nieuw-Strijen of Strijenham omstreeks 1728, † Poortvliet 1 mei 1812, was zoon van ***Marinus van der Stel*** (ook wel *Stellenaar*), schepen van Nieuw-Strijen, en zijn eerste echtgenote ***Elisabeth Kerckoerle;*** het huwelijk ***Van der Stel-Bolier*** was kinderloos.

   Z.E. 5690 (Poortvliet), f. 243 vso.: 27 jan. 1796 ***Cornelis Marynsa.*** van der ***Stel,*** oud 68 jaren, geboren op Nieuw-Strijen en aldaar lange jaren gewoond hebbende, doch thans wonende te Poortvliet, verklaart als getuige, dat hij in zijn kwaliteit van schepen van Poortvliet etc.

   Z.E. 5873 (Nieuw-Strijen): 18 maart 1749 staat en inventaris van wijlen ***Elisabeth Kerckoerle;zij*** laat na een weduwnaar ***Marinis Stellenaar*** en 4 weeskinderen, t.w. ***Willemijna,*** oud 24 jaren; ***Jan,*** oud 22 jaren; ***Cornelis,*** oud 19 jaren, en ***Jannetje,*** oud 9 jaren. Als schepen van Nieuw-Strijcn wordt de vader afwisselend Marinus van der ***Stel*** en *Marinus Stellenaar* genoemd; in Z.E. 5873 wordt hji in een acte van 12 febr. 1732 als schepen ***M. Stellenaer*** vermeld, doch tekent hij ***„Mrs v. d. Stel".*** In Z.E. 5874 wordt ***Dina Hectorsdr. Hicke*** op 16 maart 1762 resp. 1 april 1762 genoemd als weduwe van ***Marinus Stellenaer*** resp. ***Marinus van der Stel.*** Cornelis ***Marinusz.*** van ***der Stel*** komt tussen 1766 en 1781 als schepen van Nieuw-Strijen voor.

4. *Willem Kuijper,* geb. omstreeks sept. 1747, † tussen 18 april 1748 en 28 febr. 1759.

VI 15.

(kinderen van Willem Mense en Pieternella Oom; Gen. V 10, 3).

1. *Maria Mense,* ged. Poortvliet 10 nov. 1743, † jong.

2. ***Cornelis Mense,*** ged. Poortvliet 1 nov. 1744, † jong.

3. *Cornelia Mense,* ged. Poortvliet 24 febr. 1746, begr. aldaar 6 aug. 1803, tr. le (ondertr. Poortvliet 14 januari 1774) *Engel Gebraad,* geb. te Poortvliet, landbouwer onder Tholen, † Poortvliet 15 okt., begr. aldaar 19 oktober 1794, weduwnaar van *Jobke Sempel;* tr. 2e Poortvliet 25 september 1795 *Cornelis van Putten,* geb. te Woensdrecht, begr. Poortvliet 28 juni 1804.

   Kinderen uit het eerste huwelijk volgen Generatie **VII 32.**

   Engel Gebraad tr. le (ondertr. Tholen 14 dec. 1755) ***Jobke Sempel,*** begr. Tholen 4 dec. 1772, weduwe van ***Anthony van Luijk.***
   Uit dit huwelijk:

   1. Marinus ***Gebraad,*** ged. Tholen 19 sept. 1756, † te Scherpenisse voor 1818 (mogelijk identiek met Marinus Gebraad, slager, 49 jaar oud, † Scherpenisse 13 febr. 1812), tr. le Poortvliet 14 april 1795 ***Johanna Stoutjesdijk,*** aed. St. Annaland 17 april 1768, † Poortvliet 7 aug., begr. aldaar 11 aug. 1806, dr. van Frans *Stoutjesdijk* en ***Hendrina Pleune:*** tr. 2e Poortvliet 25 januari 1807 (gescheiden van tafel en bed voor Schepenen van Poortvliet 10 juni 1807) ***Clasina*** van ***Ast,*** ged. Poortvliet 10 maart 1765, † Poortvliet 30 nov. 1818, dr. van *Cornelis*

van ***Ast*** en Cornelia de Groene, en weduwe van ***Abraham Drogendijk.***
Uit het eerste huwelijk nakomelingen.

2. Maria Gebraad, ged. Tholen 6 januari 1760, vroedvrouw te Poortvliet, † aldaar 20 mei 1847, tr. le Poortvliet 3 april 1783 ***Morinus Bruijnxeel,*** ged. Poortvliet 4 maart 1753, † aldaar 3 juni 1812. zn. van ***Lieven Bruijnzeel*** en ***Elisabeth de Groene.;*** tr. 2e Poortvliet 28 mei 1817 ***Pieter van den Bogerd,*** ged. St. Annaland 20 okt. 1754, rentenier te Poortvliet, † aldaar 11 mei 1826, zn. van Johannes *Cornelisz.* van ***den Bogerd*** en ***Willemina Fatsoen,*** en weduwnaar van ***Laurina Lindhout.***
Uit het eerste huwelijk nakomelingschap in de geslachten ***Bruijnzeel, Van Benden (Van Bendegom).***

Z.E. 5696 (Poortvliet), f. 194: 3 dec. 1794 staat en inventaris van de boedel van ***Engel Gebraadt,*** overleden te Poortvliet 15 oktober 1794, nalatende als weduwe ***Cornelia*** *Mense* met twee minderjarige kinderen: ***Willem,*** oud 19 jaren, en ***Cornelia,*** oud 18 jaren; hij laat bovendien na twee meerderjarige kinderen uit zijn huwelijk met ***Jobke Sempels:*** Marinus *Gebraadt* **er** ***Maria*** *Gebraadt* echtgenote van ***Marinus*** *Bruijnseel.*

4. *Cornelis Mense,* ged. Poortvliet 21 april 1748, † jong.

5. *Maria Mense,* ged. Poortvliet 1 juni 1749, † jong

6. *Maria Mense,* ged. Poortvliet 12 juni 1750, † Poortvliet 23 oktober 1811, tr. aldaar 21 juli 1772 *Arie van de Graaff,* ged. Poortvliet 8 januari 1747, schoolmeester en voorzanger te Nieuw-Vossemeer, † aldaar (vóór 19 aug.) 1782, zn. van *Adriaan van de Graaf),* schoolmeester te Poortvliet, schepen, weesmeester, armmeester en collecteur der Gemene Landsmiddelen aldaar, en *Lena Pover:* tr. 2e Poortvliet 7 januari 1784 *Jacobus Loene,* geb. te Heen, ged. Steenbergen 25 november 1753, landbouwer te Poortvliet, lid Gemeenteraad van Poortvliet 18 10—'13, † Poortvliet 18 juni 1824, zn. van *Jacobus Loene,* schoolmeester te Heen onder Steenbergen, en *Jacoba Mense,* en weduwnaar van *Adriana Klippel.*

Kinderen uit het eerste huwelijk volgen Generatie VII 33.

Kinderen uit het tweede huwelijk volgen Generatie **VII** 34.

Jacobus *Loene* tr. le Nieuw-Vossemeer 8 jan. 1778 ***Adriana Kliwwel,*** ged. St. Annaland 22 mei 1757, † Nieuw-Vossemeer tussen 4 en 12 september 1779, dr. van *Leendert Klippel* en ***Pieternelh Kats.***
Uit het huwelijk *Loene-Klippel*:

1. ***Jacob Loene,*** geb. Nieuw-Vossemeer 21 okt., ged. aldaar 25 okt. 1778, † zéér jong.
2. ***Adriaan Loene,*** geb. Nieuw-Vossemeer 4 sept., ged. aldaar 12 sept. 1779, † Poortvliet 13 okt., begr. aldaar 15 okt. 1794.

Z.E. 5598 (Oud- en Nieuw-Vossemeer), f. 44: 19 aug. 1782 getoond het testament van wijlen ***Ary van de Graaf,*** schoolmeester en voorzanger te Nieuw-Vossemeer, met zijn echtgenote ***Maria Mense*** op 1 april 1773 verleden voor Schepenen van Oud- en Nieuw-Vossemeer en waarbij de langstlevende werd aangewezen tot voogd over de minderjarige kinderen; hij blijkt slechts één minderjarig kind te hebben nagelaten.

Bovengenoemde *Jacoba Mense* **was** als weduwe van ***Jacobus Loene*** in 1775 hertrouwd met ***Willem Mense;*** zie nader Generatie V 10, 3.

Z.E. 5690 (Poortvliet), f. 142: 10 okt. 1794 ***Adriaan Loenen,*** „siekelijk te bedde leggende" ten huize van zijn vader, testeert; erfgenaam is ***zijn*** vader ***Jacobus*** Loenen.

Idem, f. 169 vso.: 3 maart 1800 ***Jacobus Loene en Maria Mense,*** echtelieden, testeren; zijn erven zijn zijn

vrouw en zijn zoon ***Cornelis,*** haar erven zijn haar man en hare na te laten kinderen.

7. *Cornelis Mense,* ged. Poortvliet 8 okt. 1752, landbouwer, lid Gemeenteraad van Poortvliet 18 10—'13, gezworene van de Dijkage van Poortvliet, † aldaar 1 januari 1823, tr. Poortvliet 28 maart 1781 *Adriana van der Slikke,* ged. Oud-Vossemeer 22 nov. 1758, † Poortvliet 13 sept. 1811, dr. van *Anthony van der Slikke* en *Jacomijntje van Schetsen.*

Kinderenvolgen Generatie VII *35*.

8. *Catharina Mense,* ged. Poortvliet 13 okt. 1754, † aldaar 25 april 1811, tr. le te Poortvliet (ondertr. aldaar 14 aug. 1775) *Marinus van der Na,* ged. Poortvliet 30 juli 1751, wagenmaker aldaar, begr. Poortvliet 27 febr. 1784, zn. van *Johannes van der Na,* wagenmaker te Poortvliet, en *Johanna Klippel*; tr. 2e Poortvliet 3 maart 1785 *Johannes Korsten,* geb. Scherpenisse in 1754, wagenmaker, schepen van Poortvliet 1791, 1795-1801, † aldaar 17 nov. 1820, zn. van *Jacob Korsten.* schepen van Scherpenisse, en *Cathalijntie van Vechelen.*

Kinderen uit het 'eerste huwelijk volgen Generatie VII 36.

Kinderen uit het tweede huwelijk volgen Generatie VII *37*.

Z.E. 5690 (Poortvliet), f. 173 vso.: 21 jan. 1801 Jan van Leent en Cornelis Marinusz. van der Stel verklaren, dat ***Jan*** van der Na heeft nagelaten een zoon ***Marinus*** en deze laatste op zijn beurt twee dochters, t.w. ***Johanna*** en ***Maria Petronella.***

9. ***Willemyna Mense,*** ged. Poortvliet 5 maart 1758, † jong.

VI 16.

(kinderen van Willem Mense en Maria Hage; Gen. V 10, 3).

1. ***Matie Mense,*** ged. Poortvliet 5 nov. 1769, begr. aldaar 21 maart 1787.

Z.E. 5690 (Poortvliet), f. 20 vso.: 26 okt. 1781 ***Matie Mense,*** oud 12 jaren, testeert; erfgename is haar zuster ***Maria Mense*** en, bij haar vooroverlijden, de halve zusters en broeder van de testatrice.

Idem, f. 64 vso.: 22 nov. 1786 Sr. ***Willem Mense,*** schepen en gezworene te Poortvliet, testeert; zijn zoon ***Cornelis*** Mense zal zijn halve zuster *Matie* ***Mense*** moeten „houden ten sijnen huijse en eten en drinken geven soolang sij de speecie van de vallende siekte heeft".

2. *Leuntie Mense,* ged. Poortvliet 10 febr. 1771, † vóór 26 okt. 1781.

3. *Maria Mense,* ged. Poortvliet 5 maart 1773, tr. Tholen 15 januari 1794 *Cornelis Bevelander,* geb. Tholen 2 juli, ged. aldaar 5 juli 1769, zn. van *Willem Bevelander* en zijn tweede echtgenote *Kornelia van Dalen,* en weduwnaar van *Susanna van de Velde.*

Kinderen volgen Generatie **VII** 38.

Cornelis Bevelander tr. le (ondertr. St. Annaland 1 juni 1792) Tholen 24 juni 1792 *Susanna* van de ***Velde,*** ged. Oud-Vossemeer 21 april 1771, begr. Tholen 30 mei 1793, dr. van ***David van de Velde*** en ***Willemina Faasse.***
Uit dit huwelijk:
Hendrik Bevelander, ged. Tholen 2 juni 1793.

(Slot volgt.)

INHOUD VAN BUITENLANDSE BOEKEN EN TIJDSCHRIFTEN.

Genealogisches Handbuch der gräflichen Häuser. Hauptbearb. W. [von] Hueck. Limburg a.d. Lahn, 1973. B Bd. IV.

Behalve het bekende voorwerk en persoonsreg. geeft dit deel met een omvang van 543 pag. een overzicht over 93 geslachten: de état présent van 89 en de stamreeks van 4 geslachten. Het geheel is verlucht met portr., afbn. van huizen en verscheidene in de tekst opgenomen — zwart/wit — wapentekeningen. Voor ons land is de publicatie over de volgende fam. van belang: A. ***Festetics von Tolna (Dénes S. I. T. V.*** Graf ***Festetics de Tolna*** (geb. 1943) is met al zijn wettige afstammelingen in mannelijke lijn bij K.B. van ***17*** mei 1973, nr. 21, ingelijfd in de Ned. adel met de titels graaf en gravin; zie Ned. Adelsboek 1974, blz. 138 v.v., waarin een enkele aanv. op het gepubl. in het onderhavige GHGH.), B. ***Von Marchant und Ansembourg*** (maakt geen melding van het vonnis van de Arr.rb. te Maastricht van 9 sept. 1915, waarbij wijziging van de geb.-acten van leden van de Ned. tak werd gelast in die zin, dat de naam veranderd wondt in: ***De Marchant et d'Ansembourg***) en C. ***Van Randwijck*** (de „Stammreihe" vangt aan met gen. 111 van „Ned. Adelsboek", 1950, blz. 90). Bij de overige behandelde geslachten komen de volgende Ned. allianties voor: ***Star Busmann*** ex matre *Roëll* (in gen. *Szápáry*), ***Van Bylandt*** (*Alfred* ***R. F. E.*** graaf, tr. burgerl. Hagenau, Innkreis 12 en kerk. Pogenhofen bij Hagenau 28 april 1932 ***L. E. M.*** Gräfin von ***Walterskirchen,*** Freiin *zu Wolfsthal*; Ned. Adelsboek 1973, blz. 407, sub XX geeft als plaats van huw.: Pogenhofen), ***Van Dijck (G. C.,*** geb. Doetinchem 1915, overl. Amsterdam 1967, tr. ***E. M. A. E. H. A. H. A.*** Gräfin von ***Wengersky),*** *Juta* ***(E.,*** geb. Paramaribo 1911, tr. Gräfin ***von Hertling***), *Kolisch* ***ex*** matre ***Vuijk*** (in gesl. ***Festetics de Tolna***), *Leeuwenburg* ***ex*** matre ***Dangremond*** (in gesl. ***Von Gatterburg)*** en ***Regout ex*** matre ***Van de Poll*** (in gesl. ***Kuún de Osdola***). Na de genealogieën volgt de (256) kwartierstaat van de kinderen van het echtpaar ***A. F. F. W. K.*** Graf ***von Magnis*** (1862—1944) × ***B. M. L. F. Deym*** Gräfin ***von Stritez.*** Deze kinderen stammen langs moederszijde af van ***Lucia J. von Oldenburg*** (geb. 1657) ex matre ***Gertraude van Hogenhouck.***

Deutsches Geschlechterbuch. Limburg a.d. Lahn, 1975. dl. 170.

De 6 volgende geslachten zijn in dit 9de dl. van „Schwäbisches Geschlechterbuch" behandeld: *Buck,* ***Dreher*** uit het Steinlachtal, ***Dreher*** uit Pfullendorf, ***Finckh*** (nieuwe bewerking van de in dl. 34 opgenomen genealogie; tot deze familie hoort de ook in ons land bekendheid genietende genealoog Dr. ***E. Ludwig Finckh,*** 1876—1964), ***Mörike*** (fam. van de bekende 19de-eeuwse dichter) en ***Osiander*** (de 2de vrouw van ***Chr. F. Osiander*** — blz. 330, sub XId — is overl. 30 april 1802 en het 3de huw. van ***Chr. F. 0.*** is 4 febr. 1802 gesloten; zijn deze data wellicht verwisseld ? — *Ludwig* ***Osiander*** (bl. 388, sub 1) is nat. zn. van ***Heinrike E. Osiander*** (bl. 331, sub XI e, 1) en niet van XI d, 1, zoals op bl. 388 vermeld. De 14 kinderen van ***Chr. F. 0.*** (bl. 330, sub XI d) zijn allen jong overleden). Aanverwantschap aan Ned. geslachten komt voor bij de fam. ***Finckh (S. Kurt Finckh*** tr. 2e in 1969 de in 's-Gravenhage geb. ***Ellen van Waning)*** en bij de fam. ***Mörike (Gudrun Doermer,*** dr. van ***Otto*** en ***Anna M. A. Ch. Moerike,*** tr. 1935 ***Willem Constantijn Tilanus,*** geb. 1910 (zie: „Ned. Patriciaat", 1964, blz. 455).

M. Gaudart, Généalogie des familles de l'Inde Française (XVIe—XXe siècle). Avec c 011. de H. Lamant. [Verdun, 1976.1

De samensteller van dit werk, die lid is van „Société de l'Histoire de l'Inde Française", beoogt in 2 dln. een geneal. overzicht over de (Europese) geslachten, die in de Franse kol. op verschillend gebied werkzaam zijn geweest te geven. In het 2de dl. zullen worden opgenomen personen, die òf geen nakomelingen hebben, òf wier nageslacht zich buiten de kol. heeft gevestigd. Tevens ligt het in de bedoeling hierin een lijst van gouverneurs, beschr. van grafschriften op de begraafplaats te Pondichéry, naamsreg. op het gehele werk enz. te publiceren. Het reeds verschenen lste dl. behandelt de fam. mèt nakomelingen in bedoelde koloniën. Verscheidene dezer geslachten zijn door huw. verwant aan Ned. fam. zoals ***Bédier de [la] Prairie*** (blz. 149, 150; kan worden aangevuld met gegevens uit „De Ned. Leeuw", jrg. 1972, kol. 143 en 144, sub IV, V en V, 2 en geeft tevens een enkele aanv. op bedoeld art.), ***Boissevain*** (blz. 214: blijkens het hier gepubl. heeft het echtpaar ***Laurens Rijnhart Boissevain*** X *Vera Neveroff* een in 1929 geb. dr. *Marina,* die niet voorkomt in „Stamboek der ***Boissevains"*** door B. H. Boissevain (1937). Zij is in 1959 getr. met Guy ***M. J. Sauvage de*** *Branfes,* broeder van de echtgen. van de huidige Franse president. ***Vera*** *Neveroff* was volgens evengen. monografie bij haar huw. met ***L. R. Boissevain*** gesch. echtgen. van ***Vincent*** Baron *Pfeilitzet-Franck*), ***Cartier*** (blz. ***135***), ***Chauvigny-Blot*** (blz. 83), *Dautzenberg* (blz. 251), ***Drolenvaux*** (blz. 43), ***Dumas*** (blz. 86; koopman in Amsterdam ±1700), *Goupil* (blz. 74), *Jamin* (blz. 79), *Josselin* (blz. ***38, 39,*** 66), ***De Landemans*** (blz. 156; geb. Danzig), *Mouton* (blz. 45), *Oosterharen* (blz. 117). ***De Penning*** (blz. ***234;*** geb. Bergen op Zoom), ***Van Rijckevorsel*** (blz. 260), *Testa* (blz. 105, 145 en 240 geeft 5 gen. in Smyrna, Karikal enz.), ***Verlee*** (blz. 145 en op blz. 246 3 gen.), ***De Virieu*** (blz. 257) en ***Van Zyll*** (blz. 86; betr. de in 1722 getr. ***Marie Gertrude van Zyll,*** dr. van ***Guillaume,*** „commandant pour la Compagnie de Hollande au comptoir de Porto-NOVO", en van ***Marg. Cracava. Is Guillaume van Zyll*** wellicht identiek met *Wilhelm* van *Zyll,* van Amsterdam, geb. 19 juni 1675, overl. 26 febr. 1732 en begr. Negapatnam (Karicop Cemetry) ?; vgl. „List of inscr. on tombs or monuments in Madras" door J. J. Cotton (1905), blz. 310).

De Middelaar tussen de genealogische navorsers, afl. nov. 1975.

Als lid van S.C.G.D. is toegetreden de Heer J. van Wessem, die zich interesseert voor het geslacht ***Crevecoeur*** o.a. in Rotterdam. — Dr. Detrait, Les familles souches de Laneffe (arrdt. de Dinant). Op de lijst verschijnt o.a. de naam *Sauvage.* — In de rubriek „Chronique de l'étranger:" Zaïre. Le nouveau droit du nom.

Tha. J. van Alff.

INHOUD VAN DIT NUMMER.

Aanwinstenlijst der Bibliotheek. — De kapitein-commandeur Johan Veijser (John Vizer) uit Engeland, zijn nakomelingen en hun verwanten, door Mr. W. W. van Valkenburg (vervolg). — Inhoud van buitenlandse boeken en tijdschriften.

DE NEDERLANDSCHE LEEUW

MAANDBLAD VAN HET

Koninklijk Nederlandsch Genootschap voor Geslacht- en Wapenkunde,

BESCHERMHEER Z.K.H. DE PRINS DER NEDERLANDEN

Dit blad verschijnt maandelijks en wordt aan alle leden van het Genootschap toegezonden.

Bijdragen en correspondentie, bestemd voor het Maandblad, gelieve men te richten tot de Hoofdredacteur Mr. 0. Schutte, *p./a. Hoge Raad van Adel, Zeestraat 71 b, 's-Gravenhage.*

De jaarlijkse contributie (abonnement) ad *f* 50,— gelieve men steeds vóór 1 februari te voldoen door storting op postrekening no. 20910 ten name van de penningmeester van het Genootschap te 's-Gravenhage.

Correspondentie, bestemd voor het Bestuur, gelieve men te richten tot de Secretaris Mevrouw J. Barones van Dedem-Weyschedé, *Laan* van *Koot 43,* Wassenaar.

Alle overige correspondentie (niet bestemd voor Bestuur of Redactie), zomede opgaven van adresverandering, te richten aan de heer E. J. C. Boutmy de Katzmann, conservator van het Genootschap, *Bleyenburg 5,* 's-Gravenhage.

Betalingen aan de Bibliotheek dienen te geschieden op postrekening no. 487073, ten name van de Bibliotheek van het Genootschap te 's-Gravenhage.

De redactie van het Maandblad wijst er nadrukkelijk op, dat zij niet aansprakelijk is voor de strekking of de inhoud der ondertekende stukken..

No. 5/6 | XCIIIe Jaargang | mei /juni 1976

Redactie Maandblad.

De redactie van hot maandblad is met ingang van de verschijning van dit nummer overgenomen door Mr. 0. Schutte, p./a. Hoge Raad van Adel, Zeestraat 71b, 's-Gravenhage.

Aanwinstenlijst der Bibliotheek.

Cahiers d'héraldique. Paris [, z.j.]. afl. 1: Eléments d'hér. médiévale ... door J. B. de Vaivre; Tables hér. de dix-neuf armoriaux du moyen âge door L. Jéquier. (*Geschenk* van *de Koninklijke Bibliotheek.)*

Cate, J. A. ten. Inventaris der bestuursarchieven van de departementen Bataafs Brabant, van de Dommel, Hollands Brabant en van de Monden van de Rijn alsmede van het arrondissement Breda van het departement der Twee Nethen, 1795-1814. ['s-Hertogenbosch,] 1975. offsetdr. *(Geschenk van de Rijksarchivaris in Noord-Brabant.)*

Coppejans-Desmedt, H. Gids van de bedrijfsarchieven bewaard in de openbare depots van België. Brussel, 1975. *(Ruil.)*

Dek, A. W. E. Duizend familieleden van Adriaan Dek (1829-1909) en Hendrik Dek (1841-1925). 's-Gravenhage, 1974. *(Recensie-exemplaar.)*

De1ahaye, A. De parochie van Halsteren tot 1830. [Zundert,] 1974. *(Aangekocht.)*

De1ahaye, A. Nieuw-Vossemeer tot 1809. [Zundert,] 1976. *(Aangekocht.)*

Delahaye, A. De vesting Steenbergen. [Zundert,] 1975. *(Aangekocht.)*

Delahaye, A. De polders van het waterschap „de Striene". [Zundert,] 1975. *(Aangekocht.)*

De1ahaye, A. Hoffman's vertellingen over de parochie van Wouw. [Zundert,] 1975. *(Aangekocht.)*

De1vaux, H. Inventaris van het oud archief van de gemeente Loenhout. Brussel, 1974. offsetdr. *(Ruil.)*

Dingemans, P. A. W. Inventaris der archieven van de heerlijkheid Dalenbroek. Maastricht, 1975. offsetdr. (*Geschenk van de Rijksarchivaris in Limburg.)*

Dirven, H., G. Dirven. Geschiedenis van de familie Dirven gedurende zes eeuwen. [Prinsenbeek,] 1975. (*Geschenk van de Stichting Bestudering Geschiedenis Familie Dirven.)*

Dünnwald, R. Aachener Architektur im 19. Jahrhundert. Friedrich Ark, Stadtbaumeister 1839-1876. Aachen, 1974. *(Ruil.)*

Dusslер, G. H. Stadt Schongau am Lech. Bürgeraufnahmen und Abzuggeld von 1481-1750 München, 1975 *(Ruil.)*

Familienarchiv, Deutsches. Ein genealogisches Sammelwerk: Neustadt a.d. Aisch, 1974-1976. bd. 60-62. *(Aangekocht.)*

Familieblad „De Famfaf". Haarlem, 1975, jrg. XX (1975), afl. 1 en 2. gestenc. *(Geschenk van Drs. Th. A. Fafié.)*

DE KAPITEINXOMMANDEUR JOHAN VEIJSER (JOHN VIZER) UIT ENGELAND, ZIJN NAKOMELINGEN EN HUN VERWANTEN,

door MR. W. W. VAN VALKENBURG.

(vervolg en slot van XCIII, kol. 146).

Zevende Generatie.

VII 1.

(kinderen van Elizabeth Ruijte en Mr. Jan van der Wolff; Gen. VI 1, 2).

1. ***Jacobus Adriaan van der Wolff,*** ged. Zierikzee 1 mei 1771, begr. aldaar 30 april 1779.

2. *Rutteria van der Wolff,* ged. Zierikzee 11 dec. 1772, † Zierikzee 9 nov., begr. aldaar 13 nov. 1778.

3. ***Johanna van der Wolff,*** geb. Zierikzee *27* juni, ged. aldaar 28 juni 1776, † Zierikzee 24 maart 1862, tr. te Zierikzee 5 maart 1795 Mr. ***Marinus Mogge Pous, geb.*** Zierikzee 10 jan., gsd. aldaar 13 jan. 1771, vaandrig van het (Patriottische) Exercitiecorps te Zierikzee 1786, jur. stud. te Leiden 1789, pensionaris-honorair van Zierikzee 1791—'95, benoemd tot raad van Zierikzee 1802 doch bedankt voor deze functie, lid Provisionele Raad van Zierikzee sedert dec. 18 13, kapitein van de 6e Compagnie, 2e Bataljon Landstorm 1814, † Noordgouwe, huize „Mon Plaisir", 14 mei, begr. Zierikzee 19 mei 1814, zn. van Mr. Dr. *Bonifacius Mogge Pous,* med. doctor, raad, schepen en burgemeester van Zierikzee, griffier der stad, pensionaris-honorair, thesaurier en weesmeester aldaar, leenman van de Grafelijkheid van Zeeland be-Oosten Schelde, ontvanger der Gemene Middelen over Schouwen en Duiveland c.a., heemraad van Schouwen, stadsdoctor te Middelburg, en zijn eerste echtgenote *Johanna Vincentia van Stapele;* tr. 2e Zierikzee 2 mei 1816 *Izaak van Adrichem,* geb. 's-Hertogenbosch 22 juli, gad. aldaar (Grote of St. Jansk.) 26 juli 1772, maire later burgemeester van Bommenede en Bloois, lid Prov. Staten van Zeeland (1825), eigenaar van het slot „Moermont" onder Renesse sedert 1827 † kinderloos Zierikzee 11 maart 1842, zn. van Mr. ***Hendericus Albertus van Adrichem,*** naad en schepen van 's-Hertogenbosch, proost Illustere Lieve Vrouwen Broederschap en ouderling Hervormde Gemeente aldaar, stadhouder van de hoogschout van de Stad en Meijerij van 's-Hertogenbosch, opperdijkgraaf langs, de Maas van de stad Grave tot de Dieze, drossaard en schout van Helmond, advocaat te Leiden, en ***Anna Maria Beusechem van der Linden.***

Kinderen uit het eerste huwelijk volgen Generatie VIII 1.

Zie De Vos, De Vroedschap van Zierikzee, blz. 678/679, en Jaarboek Centraal Bureau voor Genealogie, deel 27 (1973), blz. 226.

Een op 18 sept. 1786 door Patriotten te Zierikzee bij het stadsbestuur ingediend rekest werd door ***Marinus Mogge Pous*** als vaandrig van het Exercitie Corps medeondertekend (De Kanter, Chronyk van Zierikzee, 2e uitg., blz. 287 e.v.).

P. D. de Vos, Oude patricische woonhuizen en geslachten te Zierikzee (Zierikzee 1915), blz. 46-50, behandelt de geschiedenis van „Het huis bij het Havenplein, wijk A no. 325, nu de Christelijke school" aldaar, een huls met ***een*** fraaie zandstenen gevel in laatgothische stijl en daterende uit het einde der 15de eeuw, welke gevel in 1867 door een andere werd vervangen. In de eerste jaren van de 19de eeuw werd dit huis door de twee dochters van wijlen Mr. Jan. van der *Wolff,* gehuwd met de heren ***Mogge Pous*** en *Schuurbeque* ***Boeye,*** verkocht. Het huis was sedert het begin van de 18de eeuw in het bezit der familie ***Van. der Wolff*** geweest, doch na de dood in 1798 van Mr. Jan van der ***Wolff*** „was voor ons oude gebouw een geheel ander tijdperk aangebroken. Gedurende enkele jaren werd daarop het huis door de erven van der ***Wolff*** verhuurd, maar daar tengevolge van de omwenteling Zierikzee geen stemmende en invloedrijke stad meer was, verlieten velen, die wegens hunne ambten hier niet meer behoefden te wonen, deze plaats, zoodat vele groote huizen ledig stonden en geene huurders zich meer opdeden". Aldus de Vos, die verder mededeelt, dat het huis toen, in 1805, het eigendom werd van de koffiehuishouder Meijer, door wie het tot koffiehuis en logement werd ingericht. Tot 1865 bleef het huis deze bestemming behouden en in 1867 werd het gebouw aangekocht om te gaan dienen als Christelijke School. De fraaie voorgevel werd toen afgebroken en de afkomende zandsteen werd grotendeels gebruikt tot het maken van een grotwerk in een vijver van de buitenplaats „Welgelegen" te Schuddebeurs (gem. Noordgouwe).

P. D. de Vos, De voormalige kloosters en liefdadige instellingen te Zierikzee (Zierikzee 1913), blz. 49 en 56, deelt in zijn beschrijving van het Weeshuis te Zierikzee mede, dat dit sedert 1863 gevestigd was in een op 7 oktober 1862 voor *f* 6175,— aangekocht herenhuis van wijlen Mevrouw de weduwe van ***Adrichem-geb. van*** der ***Wolff,*** welk gebouw in augustus 1863 door de wezen werd betrokken. Dit uit ruime beurs, vermoedelijk omstreeks 1730 gebouwde huis kwam in 1770 door koop ***aan*** Mr. ***Bonifacius Mogge Pous,*** wiens zoon Mr. ***Marinus Mogge Pous*** het huis bewoonde. Laatstgenoemde was de eerste echtgenoot van bovengenoemde Mevrouw van *Adrichem,* op wie het huis vererfde en die hoogbejaard in 1862 in die woning was overleden.

Het slot Moermont onder Renesse kwam door koop in 1827 in handen van ***Izaak van Adrichem*** en, na de dood in 1862 van zijn weduwe ***Johanna van der Wolff,*** vererfde het slot op haar dochter ***A. J. E. Hoyer*** geb. ***Mogge Pous.*** In 1867, na de dood van Mevrouw ***Hoyer,*** ging het over op haar zoon Mr. ***W. Hoyer,*** die het slot in 1871 verkocht aan Mr. *Cornelis* van *der Lek* ***de Clercq*** (zie bij Generatie VIII 2, 3). Diens zoon Mr. ***J. F. van*** der ***Lek de Clercq*** verkocht het in 1911 aan de Heer J. J. Vriesendorp; zie E. W. Moes en K. Sluyterman, Nederlandsche Kasteelen en hun historie 1 (Amsterdam 1912) blz. 260, en P. van Beveren, De verdwenen kastelen van Schouwen-Duiveland, blz. 40.

4. ***Anna*** *Rutteria van der Wolff,* geb. Zierikzee 21 juni 1778, regentes van het Weeshuis aldaar sedert 1815, † Noordgouwe, huize „Heesterlust" 7 nov. 1850, tr. Noordgouwe 20 mei 1805 Jhr. Mr. ***Johan Schuurbeque Boeye,*** geb. Zierikzee 20 febr., ged. aldaar 21 febr. 1781, agent van 's Rijks Schatkist te Zierikzee, vroedschap 1808—'09 en lid Raad 18 13—'28 van Zierikzee, lid Arrondissementsraad van het Arr. Zierikzee (1810), lid Vergadering van Notabelen ter goed- of afkeuring van de Grondwet 18 14, etc., † Zierikzee 10 nov. 1847, zn. van ***Samuel Boeye,*** heer in Oud- en Nieuw-Vossemeer en Vrijberghe, houtkoper, houtzaagmolenaar, reder en zoutzieder te Zierikzee, plv. sous-préfet van het Arrondissement Zierikzee, kwartierdrost over Schouwen, Duiveland en Tholen, lid Departementaal Bestuur van Zeeland, president van de Stadsraad, raad, schepen en pensionaris-honorair van

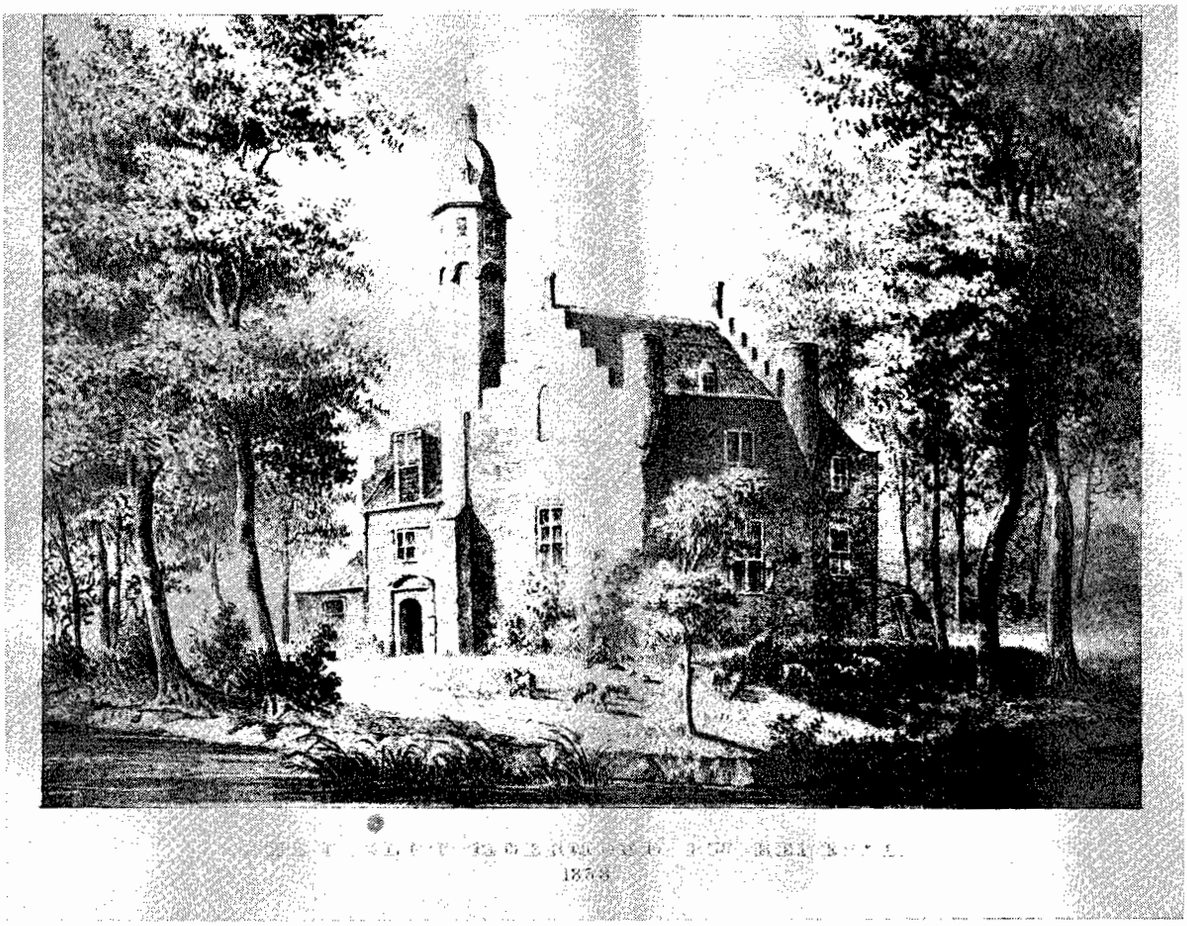

Het Slot Moermont onder Renesse in 1838;
eigendom van de echtelieden ***I. van Adrichem - J.*** von der ***Wolff*** en haar nakomelingen **1827—'67** en daarna van Mr. C. *van* der ***Lek de Clercq*** ën diens nakomelingschap 1867-1911.

Steendruk in de Zeeuwsche Volks-Almanak voor het jaar 1839.

Zierikzee, etc., etc., en zijn eerste echtgenote *Levina* ***Nebbens.***

Kinderen volgen Generatie VIII 2.

A. R. van der Wolff en Jhr. Mr. ***J. Schuurbeque Boeye*** waren achternicht en -neef; men zie nader en uitvoeriger over hen Generatie VII 3, 1.

VII 2.

(kinderen van Laurina Nebbens en Ds. Michiel Hendrik Callenfels; Gen. VI 2, 1).

1. *Everdina* ***Françoise Callenfels,*** geb. Sommelsdijk 20 febr., ged. aldaar 22 febr. 1784, † Zierikzee 4 oktober 1855, tr. Sommelsdijk 14 nov. 1808 ***Paulus van Wage,*** ged. Ouddorp 17 april 1785, adj. maire van Ouddorp . . .-1812, ontv. Dir. Belastingen te Ouddorp en te Goedereede, † Ouddorp 2 april 1821, zn. van ***Gerrit van Wage,*** landeigenaar te Ouddorp, en ***Maatje den Eerzamen.***

   Kinderen volgen Generatie VIII 3.

2. *Petronella* ***Johanna*** *Callenfels,* geb. Sommelsdijk 5 april, ged. ald. 10 april 1785, † Amsterdam 6 mei 1836, tr. Sommelsdijk 26 april 1808 *Cornelis* ***van*** *Someren Kooij,* geb. Hellevoetsluis 3 december, ged. aldaar 9 dec. 1787, luitenant-kwartiermr., †kinderloos Dieren 21 juli 1857, zn. van ***Rempko*** *Hayens Kooij,* zeeofficier, schepen van Hellevoetsluis, en zijn tweede echtgenote ***Geertruy Maria Brand;*** hij hertr. te Epe ***Aletta Catharina Johanna von Dassel,*** weduwe van zijn broeder ***Rempko*** *Hayens Kooij,* kap. der Inf.

   A. C. J. von Dassel, geb. Doesburg 2 april 1796, chanoinesse van het Stift Medingen bij Luneburg, † Doesburg 7 juli 1876, was dochter van *Johann Friedrich* von ***Dassel,*** majoor in Nederl. Dienst, en ***Catharina Aleida Sara Michgorius.***

VII 3.

(kinderen van Levina Nebbens en Samuel Boeye: Gen. VI 2, 3).

1. Jhr. Mr. ***Johan Schuurbeque Boeye,*** geb. Zierikzee 20 febr., gad. aldaar 21 febr. 1781, jur. stud. te Leiden 1799, advocaat te Zierikzee 1802, ontvanger der Onbeschreven Middelen aldaar (1805, '07), ontvanger particulier van het District Zierikzee 1816—'28 en agent van 's Rijks Schatkist aldaar, lid Arrondissementsraad van het Arr. Zierikzee (1810), vroedschap 1808—'09 en lid Raad van Zierikzee 18 13—'28, lid Vergadering van Notabelen ter goed- of afkeuring van de Grondwet 1814, voorzitter Algemeen Armbestuur, voorzitter Collega van curatoren

der Latijnse School en lid Bureau van Weldadigheid (1810) aldaar, kapitein 3e Comp., 2e Bataljon Landstorm 1814—'16, verheven in de Nederlandse adel bij K.B. d.d. 24 maart 1842, no. 73, † Zierikzee 10 nov. 1847, tr. Noordgouwe 20 mei 1805 *Anna Rutteria van der Wolff*, geb. Zierikzee 21 juni 1778, regentes van het Weeshuis te Zierikzee sedert 1815, † Noordgouwe, 'huize „Heesterlust", 7 nov. 1850, dr. van Mr. *Jan van der Wolff*, schepen, raad, burgemeester en 'thesaurier van Zierikzee, leenman van de Grafelijkheid van Zeeland be-Oosten Schelde, equipagemeester, vendumeester en commissaris van de Monstering van Bootsvolk te Zierikzee, landrechter van Schouwen, etc., en *Elisabeth Ruijte*.

Kinderen volgen Generatie VIII 4.

Jhr. Mr. ***J. Schuurbeque Boeye*** en ***A. R. van der Wolff waren*** achterneef en -nicht; zie Generatie VII 1, 4.

Jhr. ***Johan Schuurbeque Boeye*** liet zich in 1819 een afschrift verstrekken van het testament van zijn grootvader Mr. ***Johan Boeye*** (1721—1771), verleden op 7 febr. 1766 voor de notaris Willem Houwer te Zierikzee, waarbij door deze was bepaald, dat de buitenplaats „Weelzicht" onder Noordgouwe moest verblijven onder zijn mannelijke nakomelingen, die de geslachtsnaam ***Boeye*** konden voeren, namelijk op de oudste zoon van één zijner toen nog levende twee zonen (zijn zoon ***Iman Boeye*** overleed vóór hem kinderloos in 1773) „en zo successivelijk altijd op het oudste en naaste Manshoofd in de nedergaande Linie, zonder eijnde, zo lang er dezelve zullen gevonden worden" (Zie P. D. de Vos, De Vroedschap van Zierikzee, blz. 645).

Hij kwam voor op een aanvullende lijst onder de 600 hoogstaangeslagenen in de belastingen in het Departement van de Monden van de Schelde in 1810.

Van de zeer gefortuneerde Jhr. M. *Johan Schuurbeque Boeye* vertelt P. D. de Vos in zijn Zierikzee vóór 100 jaar (Zierikzee 1922), dat deze eigenaar was van een 18de-eeuws witgelakt gala-rijtuig, dat met verguld lijstwerk ***was*** afgezet.

In de dertiger jaren van de 19de eeuw stelde hij met een viertal andere Zierikzeese notabelen in een „Commissie tot het daarstellen van een of andere nuttige inrichting ten behoeve der stad", welk initiatief resulteerde in de oprichting in 1838 van een stadswerf te Zierikzee en in 1840 van een tweede werf voor zeeschepen, genaamd „De goede Intentie" (zie Zeeuws Tijdschrift, jrg. 22 (1972), blz. 216 e.v.).

2. ***Pieternella Johanna Boeye,*** geb. Zierikzee 2 sept. 1786, † Zierikzee 23 febr., begr. aldaar (Kerk) 28 febr. 1805.

VII 4.

(kinderen van Johanna Joël en Jan van den Thoorn; Gen. VI 3, 1).

1. ***Adriaan van den Thoorn,*** geb. Veere in 1754, zilversmid te Goes, raad van Goes 1795—'97, pachter van de Impost op de wijn over Zuid-Beveland en van het Tabak- en Passagegeld over Wolphaartsdijk (1787), rentmeester van het Weeshuis en van het Gasthuis te Goes 1796, directeur der Straten en Wegen in Zuid-Beveland 1796, † Goes 13 nov. 1815, tr. le Goes 3 maart 1777 *Cornelia van der Visse,* ged. Goes *2* sept. 1753, begr. aldaar in dec. 1789, dr. van ***Dirk van der Visse*** en *Neeltje Moerkerke;* tr. 2e Goes 19 nov. ***1792*** *Margarita Soutendam,* ged. Goes *29* dec. 1764, begr. aldaar 10 april 1809, dr. van *Jan* ***Soutendam,*** commissaris van het Landrecht, commissaris van Kleine Zaken, keurmeester van de Meede en keurmeester van de Granen te Goes, en ***Maria Leys.***

Kind uit het eerste huwelijk volgt Generatie VIII 5.

Kinderen uit het tweede huwelijk volgen Generatie VIII 6.

Bij de tegen de Patriotten gerichte ongeregeldheden te Goes werd op 30 januari 1787 het huis van ***Adriaan van den Thoorn*** geplunderd en liep hij zelf een pak slaag op. Bij de omwenteling in 1795 gekozen tot raad der stad, werd hij bij schorsing van de stadsregering op 7 september 1795 als lid van de geschorste municipaliteit ten stadhuize gearresteerd en verbleef hij tot 20 september 1795 met de andere regeringsleden in arrest. Op 22 september 1795 werd hij echter als raad herkozen; zie Kort en Echt verhaal van het gebeurde ***binnen*** de stad Goes sederd den 20 Augustus tot den 22 September 1795, door A.W. Egter (Goes, 1795), blz. 63 e.v.

2. *Pieternella* ***van den Thoorn,*** geb. te Veere, begr. Zierikzee 30 april 1789, tr. Goes 5 juni 1777 ***Johannes*** *Fitzner,* geb. Goes 14 juni, ged. aldaar 15 juni 1757, koopman en leerlooier te Goes, daarna te Zierikzee, fabrikant aldaar, president van schepenen te Zierikzee tevens rechters be-Oosten Schelde, lid Raad van Judicature der Middelen te Lande in het Ressort Zierikzee, dijkgraaf van het Poortambacht, kolonel-commandant der Schutterij te Zierikzee, † aldaar 14 januari 1828, zn. van *Johan* ***Hendrik Fitzner,*** leerlooier, deken van het Schoenmakersgilde te Goes, en *Margarita* ***van der Mark;*** hij hertr. (ondertr. Goes „aan huis" 26 aug., trouwt „buiten") 17 sept. 1789 ***Adriana de*** *Wolff*

Kinderen volgen Generatie VIII 7.

Adriana de WoZff, geb. Goes 10 juli 1765, was dochter van *Willem* de ***WoZff,*** koopman te Goes, schepen en lid van het College van Justitie aldaar, en ***Maria Snoep.*** Uit het huwelijk ***Fitzner-de Wolff*** sproten nakomelingen in de geslachten ***Fitzner, Kroef, Polman Mooy, Serlé, Van Dam.***

Bij de anti-Patriottische ongeregeldheden te Goes op 30/31 januari 1787 werd het huis van ***Johannes*** *Fitzner* in de Lange Nieuwstraat te Goes geplunderd, hij was toen oudste luitenant van de Edele Bussche der Schutterij aldaar. In zijn Chronyk van Zierikzee, 2e uitg. (1795), blz. 235. noot, deelt J. de Kanter Philz. omtrent ***Johannes Fitzner*** mede, dat hij in 1787 te Goes de plundering ondergaan moest en hem door de regering van Goes geboden werd zijn bloeiende lederfabriek te sluiten en geen handel te drijven, zonder dat men hem „eenige de minste beweegreede voor deeze wreede behandeling" wilde opgeven, bovendien werd hem „door de oproerigen den dood gezworen", indien hij het Prinsgezinde „Dank-Adress", gericht aan de Staten van Zeeland, niet tekende en het werd hem alleen onder voorwaarde van het te zullen tekenen vergund om binnen Goes, dat hij ontweken was, terug te keren. Van een terugkeer van ***Fitzner*** naar Goes, waar het stadsbestuur toen Prinsgezind was, kwam echter niets, ***Fitzner was*** naar het, toen nog Patriottische Zierikzee uitgeweken en zou daar verder tot zijn dood blijven wonen. Zijn zeer aanzienlijke lederfabriek had hij naar die stad overgebracht, waar aanvankelijk zijn weg ook niet over rozen ging, want op 3 december 1787 dienden een aantal Prinsgezinde ingezetenen een verzoek in bij de regering der stad Zierikzee om aan ***Fitzner*** de inwoning van de stad te ontzeggen, omdat hij „de wapens tegen de Burgerij dezer Stad had opgevat". Dit rekest bleef echter zonder gevolg en na de omwenteling in 1795 bekleedde hij functies in het stadsbestuur en de schutterij. Eén zijner dochter uit zijn tweede huwelijk, ***Wilhelmina*** *Antoinetta Fitzner,* ***was*** (met Jonkvrouwe C. ***M. T. A. van Dopff, A. P. Tromp*** en ***E. S. Boom)*** één der „vier jonge Juffrouwen", door wie aan Koning Lodewijk op de eerste avond van zijn bezoek aan Zierikzee op 5 mei 1809 „den eerewijn werd aangeboden" en aan wie bij zijn vertrek „van wegen Hoogstdenzelven ***zeer*** fraaije hals- en andere sieraden (werden) vereerd" (zie Groeneyk, Kronyk van Zierikzee, blz. 138/140).

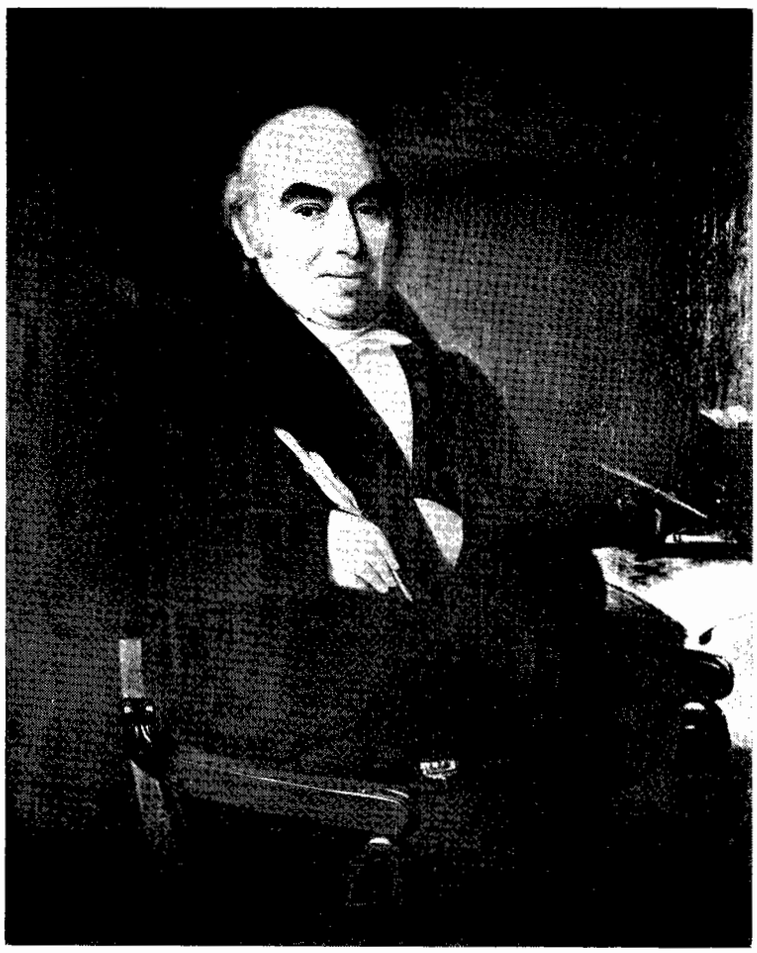



Jhr. Mr. JOHAN SCHUURBEQUE BOEYE (1781-1847) en zijn echtgenote ANNA RUTTERIA VAN DER WOLFF (1778—1850).

Doeken op het Kasteel Haamstede te Haamstede.

Na de inval der Engelsen in Zeeland in 1809 verklaarde *Fitzner* ten gevolge daarvan een schade van ruim *f* 1000,— te hebben geleden, terwijl een zending Engelse kalfsvellen door hem niet was ontvangen (R. A. Zeeland, Arch. Prefectuur 705).

In 1812 behoorde hij met een revenue van frs. 4000,— tot de 100 hoogst aangeslagenen in de belastingen te Zierikzee (R. A. Zeeland, Arch. Prefectuur 66).

VII 5.

(kimderen van Maria Joël en Willem Vertregt; Gen. VI 3, 5).

1. ***Marinus Verfregf,*** ged. Goes 15 febr. 1758, begr. aldaar in april 1758.

2. *Elias* ***Vertregt,*** ged. Goes 15 juni 1759, bakker, verhuurder van rijtuigen en winkelier te Goes, † aldaar 15 juli 1813, tr. le Goes 31 okt. 1781 ***Chrisfina Seelen,*** geb. te Roosendaal, begr. Goes 22 aug. 1808; tr. 2e Goes 13 sept. 1809 ***Anne Marie Berfhoud,*** geb. Goes 11 dec., ged. aldaar (Waalse K.) 17 dec. 1758, † kinderloos Goes 5 maart 1837, dr. van ***David Berthoud,*** mr. messenmaker te Goes, en ***Jacomina Paref.***

Kinderen uit het eerste huwelijk volgen Generatie VIII 8.

Het huis van ***Elias Vertregt,*** bakkersbaas, in de 's Heer Hendrlkskinderenstraat werd bij den anti-Patriottische onlusten op 30/31 januari 1787 geplunderd.

3. *Pieternella* ***Vertregt,*** ged. Goes 3 dec. 1760, begr. aldaar 13 april 1807, tr. Goes 8 dec. 1783 ***Johan Verdon(c) k,*** geb. 's-Gnavenpolder 14 febr., gad. aldaar 17 febr. 1760, poortier van de s'Heer Hendrikskinderen-Poont te Goes, † aldaar 24 sept. 1823, zn. van *Pieter* ***Verdonck,*** mr. broodbakker te 's-Gravenpolder, en zijn tweede echtgenote ***Maria*** *Mispelblom;* hij hertr. Goes 13 jan. 1808 ***Maria Welle.***

Kinderen volgen Generatie VIII 9.

Maria Welle, geb. Goes 1 dec., ged. aldaar 4 dec. 1772, was dochter van ***Jan Welle*** en ***Antonette Andries.***

4. kind, begr. Goes in okt. 1762.

5. *Martina* ***Vertregt,*** ged. Goes 8 aug. 1764.

Kinderen van ***Willem Vertregt*** werden begr. Goes febr. 1768, febr. 1770, juli 1772, jan. 1773, nov. 1775.

6. ***Marinus Verfregt,*** ged. Goes 12 febr. 1766, pachter van de impost op de turf, wijn, olie en azijn te Goes (1802/'03), pachter van de impost op de wijn over Borssele, † Goes 19 nov. 1813, br. Goes 23 oktober 1793 ***Johanna Robbers,*** geb. „op de Leur", begr. Goes in sept. 1798.

Zoon volgt Generatie VIII 10.

7. ***Johannes Vertregf,*** ged. Goes *4* dec. 1767.

8. ***Maria Vertregf,*** ged. Goes *6* jan. 1769.

9. *Neeltje* ***Verfregt,*** ged. Goes *29* april 1772.

10. ***Francina Vertregf,*** geb. Goes *27* jan., ged. aldaar 2 febr. 1774, † Goes 20 januari 1838, tr. 1e Goes 17 dec. 1793 ***Abel van Kogelenberg,*** ged. Goes 19 jan. 1763, begr. Goes in april 1805, zn. van ***Jan van Kogelenberg,*** mr. beenhouwer te Goes, en ***Adriana*** *Abels;* tr. 2e Goes 23 jan. 1811 *Josua* ***Snelleman,*** ged. Goes *5* jan. 1776, leerlooier te Goes, daarna schilder te Zierikzee, † aldaar 5 april 1826, zn. van ***Jan Snelleman*** en ***Anfonetta Fifzner.***

Kinderen uit het eerste huwelijk volgen Generatie VIII **11.**

Kinderen uit het tweede huwelijk volgen Generatie VIII 12.

ll. ***Willemina Vertregt,*** glad. Goes 25 febr. 1778, † aldaar 20 dec. 1819, tr. Goes 26 nov. 1799 ***Adriaan*** *Verburg,* ***geb.*** Kloetinge 7 aug., ged. aldaar 14 aug. 1774, broodbakker, diaken Hervormde Gem. te Goes (1811), † aldaar 28 juli 1847, zn. van ***Adriaan Cornelisz.*** *Verburg,* landbouwer te Kloetinge, en ***Ida Johansdr. Sandee.***

Kinderen volgen Generatie VIII 13.

VII 6.

(kinderen van Francina Joël en Cornelis Snoep: Gen. VI 3, 7).

1. ***Adriana Snoep, geb.*** Goes *12* febr., ged. 'aldaar 17 febr. 1769, † Goes 20 febr. 1832, tr. Goes 26 sept. 1791 ***Franciscus Henricus Wagenaer,*** geb. Vlissingen 8 april 1762, notaris te Vlissingen 1786, te Goes sedert 1790, procureur aldaar sedert 1790, lid Arrondissementsraad van het Arr. Goes (1813), president van de Kamer van Notarissen in het Arr. Goes (1811), † Goes 3 dec. 1830, zn. van ***Johan Jacob Wagenaer,*** rector der Latijnse School en lector humanorium litterarum te Zierikzee, en ***Adriana Gargon.***

Kinderen volgen Generatie VIII 14.

In A. W. Egter, Kort en Echt Verhaal van het gebeurde binnen de stad Goes sederd den 20 Augustus tot den 22 September 1795 (Goes 1795), blz. 7, noot, wordt ***F. H. Wagenaer*** genoemd: „Een Procureur, hier ook woonachtig — een man, die over eenigen tijd door de Municipaliteit gelast was, om eenige haatelijke gezegden, als anderzins, zijn bordje in te nemen —...".

2. ***Piefernella Snoep,*** geb. Goes *20* jan., ged. aldaar 25 jan. 1771, † Goes 25 jan. 1842, tr. 1e aldaar 23 jan. 1792, ***Jacobus van Kleijnputte,*** geb. te Vlissingen, kap.-commandant der Burgerwacht te Goes (1802), begr. aldaar 29 okbober 1807, zn. vam ***Jacobus van Kleijnputte,*** koopman en fabriceur in gortmalen en chocolademaken onder de Firma Jacobus van Kleijnputte en Compagnie te Goes, en ***Maatje Andriessen;*** tr. 2e Goes 17 juni 1823 ***Cornelis Harinck,*** ged. aldaar 5 mei 1776, 'koekbakker, diaken Hervormde Gemeente aldaar, † Goes 29 sept. 1841, zn. van ***Hubertus Harinck*** *Czn.,* bakker, deken van het Bakkersgilde te Goes, en ***Elisabeth Wawelaar,*** en weduwnaar van ***Catharina*** *Rapholm.*

Kinderen uit het eerste huwelijk volgen Generatie **VIII 15.**

Cornelis Harinck tr. le Goes 2 febr. 1797 ***Catharina Rapholm,*** ged. Goes 22 jan. 1777, † aldaar 16 dec. 1822, dr. van Gerard ***Rapholm,*** mr. kleermaker te ***Goes,*** en zijn tweede echtgenote ***Johanna Jasperse*** (ook wel *Adriaanse).* Uit dit huwelijk nakomelingen: het huwelijk ***Harinck-Snoep was*** kinderloos.

3. ***Johanna Snoep,*** geb. Goes 6 maant, ged. aldaar 8 maart 1772, † Goes 4 sept. 1836, tr. aldaar 11 maart 1801 ***Geraard de Leeuw,*** geb. Goes 13 juni, ged. aldaar 15 juni 1776. commissaris van Kleine Zaken en commissaris van het Landrecht te Goes, adj. maire 1811, fung. burgemeester 18 13, vice-burgemeester 1814 en burgemeester 18 16—'31 van Goes, lid Provinciale Staten van Zeeland, † Goes 7 nov. 1845, zn. van ***Geraard de Leeuw*** en zijn tweede echtgenote ***Maria de Voet.***

Kinderen volgen Generatie VIII 16.

4. ***Maria Snoep, geb. Goes 6*** sept., ged. aldaar 11 sept. 1774,

† kinderloos, begr. Goes in febr. 1804, tr. aldaar 29 mei 1799 *Jozias Risseeuw,* geb. Oostburg 30 maant 1771. weesheer 1809 en lid Raad van Goes 18 11 —'16, ontvanger der Stedelijke Belastingen aldaar sedert 1816, † Goes 24 okt. 1833, zn. van *Johannes Risseeuw,* landbouwer te Oostburg, en *Pieternella Herny;* hij hertr. Goes 14 nov. 1804 *Anna de Leeuw.*

Anna de Leeuw, geb. Goes 15 okt., ged. aldaar 17 okt. 1779, regentes van het Gasthuis te Goes, † aldaar 9 sept. 1863, dr. van ***Geraard*** de ***Leeuw en*** zijn tweede echtgenote ***Maria de Voet.*** Uit het huwelijk Risseeuw-de ***Leeuw*** sproten afstammelingen in de geslachten ***Risseeuw, Van Dishoeck.***

5. *Thomas Snoep,* ged. Goes 1 juni 1777, bsgr. aldaar in augustus 1777.
6. *Elias Snoep,* ged. Goes 11 nov. 1778, † aldaar in april 1780.
7. *Thomas Snoep,* ged. Goes 11 juni 1780, † Coevorden vóór juni 1831, tr. (ondertr. Middelburg 27 juli 1800) *Johanna Cornelia van Goethem,* geb. te Middelburg, begr. Goes 7 mei 1808, dr. van *Gerrit van Goethem,* goud- en zilversmid, deken van het Goud- en Zilversmidsgilde te Middelburg, en *Neeltje Doelje.*

   Kinderen volgen Generatie VIII 17.
8. *Neeltje Snoep,* ged. Goes 16 nov. 1781, begr. aldaar in nov. 1782.

VII 7.

(kinderen van Neeltje de Puijt en Hendrik van den Thoorn; Gen. VI 4, 1) .

1. *Maria van den Thoorn,* geb. Zierikzee 26 juli, ged. aldaar 1 aug. 1779, † Bergen op Zoom 22 febr. 1864, tr. Zierikzee 1 okt. 1798 Ds. *Floris Pleyfe,* geb. Oost-Souburg 3 nov., ged. aldaar 7 nov. 1773, Herv. predikant te Zuidzande 1796, te Dreischor 1797 en te Zierikzee sedert 1805, † aldaar 12 januari 1836, zn. van *Cornelis Pleyte,* schoolmeester en voorzanger te Oost-Soubung, adj. maire aldaar, lid van de Arrondissementsraad van het Arr. Middelburg, gecommitteerde voor de Zuid-Watering wegens de Bredegeërfden in de Staten van Walcheren, en zijn eerste echtgenote *Levina van Kerkvoort.*

   Kinderen volgen Generatie VIII 18.

   Zie Nederl. Patriciaat, 18e jrg. (1928/'29), blz. 167 e.v.
2. *Pieternella van den Thoorn,* ged. Zierikzee 11 okt. 1780, begr. aldaar 30 aug. 1781.
3. *Cornelia van den Thoorn,* geb. Zierikzee 14 nov., ged. aldaar 16 nov. 1781, † Goedereede 3 juli 1859, tr. Zierikzee 9 juni 1806 *David Goekoop,* heer in Ouddorp, Oudeland, Oude-Nieuweland, West-Nieuweland en Ouden-Oostdijk, geb. Goedereede 27 sept., ged. aldaar 1 okt. 1775, schout en secretaris van Goedereede en Stellendam 1798, weesmeester aldaar 1801, notaris te Goedereede sedert 1812, burgemeester van Goedereede en kantonrechter aldaar, † Goedereede 1 1 febr. 1857, zn. van *Cornelis Goekoop,* president van het Gemeentebestuur, burgemeester, schepen, thesaurier en weesmeester van Goedereede, schout, secretaris en schepen van Stellendam, collecteur der Grafelijkheidstol te Geervliet, commies van 's Lands Magazijnen en opziener van 's Lands Werken te Goedereede, en zijn eerste echtgenote *Anna Maria Ketelaar.*

   Kinderen volgen Generatie VIII 19.

Het echtpaar ***Goekoop-van den Thoorn*** schonk aan de Hervormde Gemeente te Stellendam ***een*** grote zilveren schotel (zie De Wapenheraut XVIII (1913), blz. 517).

In De Navorscher, jrg. 1939, blz. 134, wordt ***Cornelis Goekoop*** genoemd als „de commies ***Goekoop",*** koning te Goedereede, die de hand had gelegd op alles, waarin slechts enig voordeel zat; hij had een heel register van ambten; zijn zoon van 20 jaren bezat reeds twee schouten twee secretarisambten.

Zie ook Nederl. Patriciaat, 5e jrg. (1914), blz. 145.

4. *Johannes van den Thoorn,* ged. Zierikzee 12 maart 1783, begr. aldaar 18 juli 1783.
5. *Cornelis van den Thoorn,* geb. Zierikzee 12 juli, ged. aldaar 14 juli 1784, koopman, lid Raad van Zierikzee, plv. kantonrechter, regent van het Huis van Arrest en diaken Herv. Gemeente 1806—'08 aldaar, 1e luitenant bij de 4e Comp., 2e Bataljon Landstorm 1814—'16, † Zierikzee 21 sept. 1862, tr. aldaar 21 okt. 1806 *Hester Sevenhuijsen,* geb. Zierikzee 2 april 1784, † aldaar 16 jan. 1840, dr. van *Cornelis Martinus Sevenhuijsen,* notaris te Zierikzee, arrondissements-inspecteur der Indirecte Belastingen aldaar, onder-inspecteur der Middelen te Lande in het Departement Zeeland, ontvanger der Gemene Middelen over het platteland van Schouwen, Duiveland, Brouwershaven en Sommelsdijk, lid Raad, wethouder, keurmeester van de Meekrap, secretaris van de Weeskamer en boekhouder van de Armen te Zierikzee, en *Neeltje Bakker.*

   Kinderen volgen Generatie VIIP 20.

   Op de lijst van de 100 hoogst aangeslagenen in de belastingen te Zierikzee van maart 1812 wordt Cornelis *van* den ***Thoorn*** genoemd met een revenue van frs. 2000,- per jaar (R. A. Zeeland, Arch. Prefectuur 66).
6. *Pieternella van den Thoorn,* ged. Zierikzee 16 nov. 1785, begr. aldaar 15 dec. 1786.
7. *Johannis van den Thoorn,* geb. Zierikzee 19 mei 1792. † aldaar 21 januari 1805.

VII 8.

(kinderen van Jan Schreuder Haringman en Geertruyd Jacomina Booms; Gen. VI 5, 1).

1. *Hendrik Haringman,* geb. Vlissingen 24 mei, ged. aldaar (Grote K.) 27 mei 1774, luitenant ter zee titulair ter Admiraliteit op de Maas 1790, luitenant tit. der Cav. in Statendienst 1792—'95, emigreerde in 1795 en daarna ritmeester der Cav. in tegen Frankrijk strijdende troepen, † Anholt 5 maart 1806, tr. *Adriana Elisabeth T'Serstevens,* geb. Zutphen 4 febr. 1778 (en aldaar R.C. gedoopt), † Elsene bij 'Brussel 15 mei 1862, dr. van *Jean T'Serstevens,* kwartiermr. in het Regt van Welderen in Statendienst, en *Hendrina Bernout.*

   Kinderen volgen Generatie VIII 21.

   Hendrik Haringman werd door de Admiraliteit van Zeeland op 4 okt. 1784 aangesteld als cadet om dienst te doen op **'s Lands** fregat van Oorlog „Walcheren" onder het commando van (zijn vader) de kapitein *J.* S. ***Haringman*** op een gage van f 12,— per maand; vervolgens werd hij door de Admiraliteit op de Maze op 19 dec. 1786 aangesteld tot cadet op **'s Lands** schip „Delft" wederom onder commando van zijn vader en op 5 mei 1789 op 's Lands schip „Pollux" onder commando van de kapitein Manschop. On 13 juli 1790 volgde zijn aanstelling tot luitenant ter zee titulair ter Admiraliteit op de Maze, doch reeds on 3 aug. 1790 werd hem op zijn verzoek 'zijn demissie Ûit 's Lands dienst geaccordeerd. Op 19 maart 1792 werd hij door Zijne Hoogheid de Erfstadhouder Willem V aangesteld tot vaandrig effectief in de



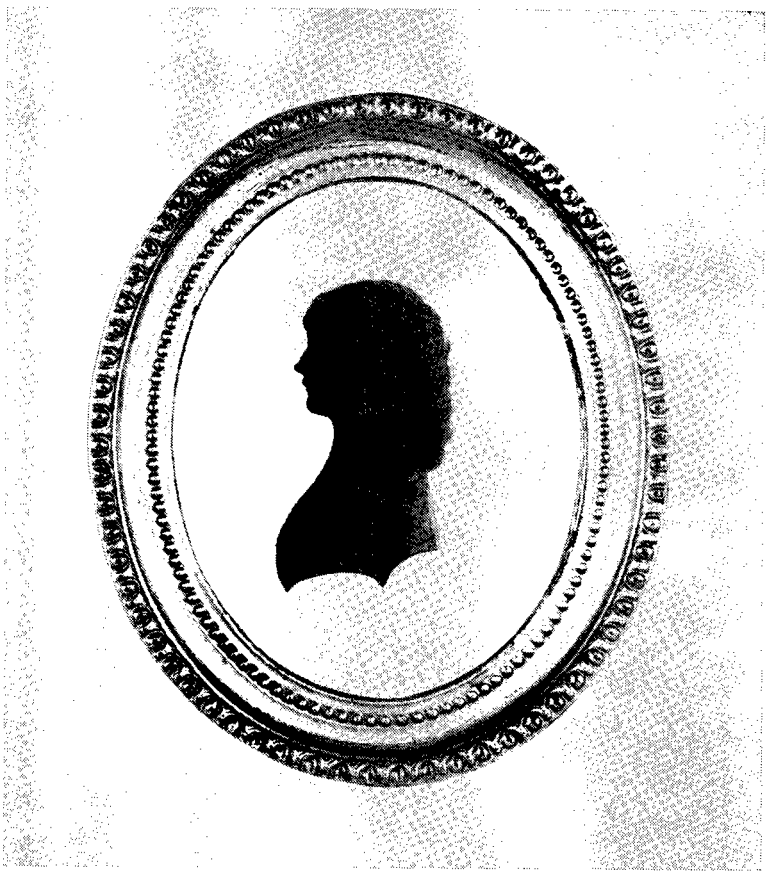

HENDRIK HARINGMAN (1774-1806) en zijn echtgenote ADRIANA ELISABETH T'SERSTEVENS (1778-1862).
Silhouettes **bij Madame Roger Sanglier te Etterbeek.**



WILLEM MAARTEN JOHAN HARINGMAN
17961824.

Pastel bij Madame Roger Sanglier te Etterbeek.

compagnie van de lult. kol. van Tengnagel onder het eerste bataillon van het regiment van de generaal-majoor Bentinck en op 17 juli 1792 werd hij door Z.H. aangesteld tot vaandrig effectief met de rang van luitenant in de compagnie van de majoor met de rang van kolonel van Nagel1 onder het regiment Gardes Dragonders in plaats van de tot kapitein met de rang van luit.-kol. aangestelde vaandrig effectief met de rang van luitenant 1. P. A. van Haren. Hij kreeg 6 aug. 1792 van de Gecommitteerde Raden van de Staten van Holland en West-Friesland op zijn verzoek toestemming om de voor deze functie af te leggen eed van zuivering en getrouwheid af te leggen onder de reserve voorzover hij zich had geëngageerd om ter bekoming van deze vaandrigsplaats aan bovengenoemde Van Haren te zullen betalen de som van *f* 7650,— ,,Hollands Courant geld". Na de omwenteling in 1795 kreeg hij op zijn verzoek op 28 mei 1795 ontslag en emigreerde hij.

In 1788 had hij zijn vader vergezeld, toen deze als ambassadeur te Meknes zijn opwachting ging maken bij de „Keizer" van Marocco. Tijdens zijn emigratie publiceerde hij in een ,,Beknopt dag-journaal van een verblijf van agt weeken in het keizerrijk van Marocco en landreize naar Mecquinez, gedaan in den jaare 1788, bij gelegenheid eener Hollandsche ambassade", uitgegeven te 's-Gravenhage bij de Weduwe J. de Groot en Zoonen 1803, zijn aantekeningen, gemaakt toen hij zijn vader derwaarts had vergezeld; de „Voorreden" vermeldt onder de datum 14 sept. 1802 als zijn woonplaats „Casteel 't Weerd, in de West-phaalse Kreits". Van voormelde uitgave verscheen ook een Duitse vertaling.

Blijkens een brief in mijn familie-archief, door „W. Erfprins van Oranje" d.d. ,,Postdam den 9e Dec: 1800" gericht aan de „Ritmr. *Haringman,* Anholt", deelde deze hem in antwoord op een brief van 9 okt. 1800 mede, ,,dat ik UwelG. geplaatst heb op de lijst van die geene welke gevraagd hebben om geemployeerd te worden, en dewelke, ik met ontveynzen kan dat reeds zeer talrijk is." Op de adreszijde van deze met het Prinselijk wapen gezegelde brief staat : „A Monsieur le Capitaine de Cavallerie *Haringman* Anholt." Uit deze betiteling valt op te maken, dat ***Hendrik Haringman*** na zijn emigratie nog als officier heeft dienst gedaan bij de tegen Frankrijk strijdende troepen.

Op 1 juli 1805 diende hij bij de Bataafse regering een request in om aangesteld te worden tot consul te Tripoli, doch reeds ruim acht maanden daarna overleed hij te Anholt.

Zijn weduwe was — evenals haar kinderen — Rooms-Katholiek. Uit een in mijn familie-archief aanwezige aanslag in de „contributie van 1812" voor ,,personeel en mobilair" in de Gemeente Warmond, gedateerd 23 april 1812 en gericht aan „Veuve ***Haringman***" valt op te maken, dat zij toen te Warmond woonde. Blijkens het holografisch testament d.d. 17 maart 1829 van haar behuwdoom *Marinus Jacobus* ***Haringman*** woonde zij toen te 's-Gravenhage in de Harderinnestraat, Wijk V no. 421, welk huis door de erflater, die daarvan sedert 1817 eigenaar was, aan haar werd gelegateerd. Tevens legateerde bij dat testament ***M. J.*** *Haringman* aan haar „alle Jaaren gedurende Haar Edele Leeven lang eene Somma van Twaalf honderd Guldens in contante gelden"; uit zijn boedel werd daartoe na zijn overlijden een kapitaal afgezonderd, bestaande uit een inschrijving op het Grootboek, groot *f* 31000,—.

2. ***Jan Booms Haringman,*** geb. Vlissingen 2 aug., ged. aldaar (Grote K.) 9 aug. 1778, verbleef in 1811 op Java.
3. ***Joost Cornelis Haringman,*** geb. Vlissingen 13 juli, ged. ald. (Grote K.) 16 juli 1780, luit. ter zee le kl. Kon Marine, † (Amsterdam?) ongehuwd 12 augustus 1817.
4. ***Geertruida Agneta Haringman,*** geb. Vlissingen 5 juli 1781, ged. ald. (Grote K.) 11 juli 1781, † 29 juni, begr. 's-Gravenhage (Kloosterk.) 1 juli 1790.
5. ***Adriaan Jan Haringman,*** 'geb. Vlissingen 7 nov., ged. aldaar (Grote K.) 15 nov. 1782, ord. luitenant ter zee 2e kl. 1804, ingelijfd als luitenant ter zee bij de Franse Marine 1810, ten slotte majoor der Cav., † ongehuwd 's-Gravenhage 28 dec. 1836.

6. ***Agatha Christina Haringman,*** geb. 22 maart, ged. Vlissingen (Grote K.) 26 maart 1784, † 10 mei, begr. Vlissingen (Oostk.) 15 mei 1784.
7. ***Agatha Gerardina Haringman,*** geb. Vlissingen 27 juli, ged. Vlissingen (Grote K.) 3 aug. 1785, † ongehuwd 's-Gravenhage 22 januari 1829.
8. ***Susanna Frederika Haringman,*** geb. 's-Gravenhage 10 maart, ged. ald. (Grote K.) 18 maart 1787, † 10 april, begr. 's-Gravenhage (Kloosterk.) 14 of 15 april 1788.
9. ***Susanna Geertruida Adriana Haringman, geb.*** 's-Gravenhage 29 okt., ged. aldaar (Grote K.) 3 nov. 1790, † 's-Gravenhage 22 mei 1859, tr. aldaar 18 december 1816 Dr. ***Johannes Hendrik van de Watering,*** geb. 's-Gravenhage 30 mei, ged. aldaar (Grote K.) 1 juni 1785, med. doctor, geneesheer te 's-Gravenhage, stadsgeneesheer en geneesheer aan het Burgergasthuis aldaar, † Voorschoten 26 febr. 1851, zn. van ***Isaac van de Watering,*** notaris te 's-Gravenhage, lid van de Raad aldaar, en ***Elisabeth Hagendoorn.***

   Kinderen volgen Generatie **VIII 22.**
10. ***Marinus Jacobus Haringman.*** geb. 10 juli, ged. 's-Gravenhage 15 juli 1792, † 's-Gravenhage 22 febr., begr. aldaar (Kloosterk.) 25 februari 17%.
11. ***Hendrica Clara Haringman,*** geb. 's-Gravenhage 9 sept., ged. aldaar (Grote K.) 14 sept. 1794, † 's-Gravenhage 22 febr. 1875. tr. aldaar 27 dec. 1815 ***Willem Johannes Piepers,*** geb. Middelburg 27 juni, ged. aldaar 6 juli 1794, lid Raad van State sedent 1841, commandeur Nederl. Leeuw, † 's-Gravenhage 15 okt. 1861, zn. van ***Marinus Piepers,*** intendant-generaal en inspecteur-generaal der Legeradministratie, secretaris van Staat voor de Zaken van Oorlog en hoofd van het Departement van Oorlog, president Algemene Rekenkamer, lid Raad van State, lid Eerste Kamer der Staten-Generaal, staatsraad i.b.d., etc., en ***Gerardina Udemans.***

    Kinderen volgen Generatie **VIII 23.**

    H. C. *Haringman* en ***W. J. Piepers*** waren achternicht en -neef; zie nader voor hen Generatie VII 10, 2.
12. ***Willem Maarten Johan Haringman,*** geb. 's-Gravenhage 4 april, gad. aldaar (Gr. K.) 20 april 1796, 2e luit der Inf., † Arlon (thans prov. Luxemburg, België) 23 juli 1824, tr. Leiden 25 januari 1823 ***Elisabeth Martha Françoise de Kempenaer,*** geb. Amsterdam 3 oktober 1791, † Leiden 7 november 1871, dr. van ***Pieter Pama de Kempenaer,*** lid Raad van Leiden, koopman en kap. der Schutterij te Amsterdam, en ***Susanna Weueringh.***

    Kind volgt Generatie **VIII 24.**

VII 9.

(kinderen van Maria Elisabeth Udemans en Aris van Valkenburg; Gen. VI 6, 1).

1. ***Maria Adriana van Valkenburg,*** geb. Middelburg 29 juli, ged. aldaar 2 aug. 1785, † Middelburg 11 dec., begr. Arnemuiden (graftombe der familie Wiltschut in de kerk) 15 dec. 1821, tr. Middelburg (Engelse K.) 1 juni 1807 Mr. ***Kornelis Bliek van de Kreke, geb.*** Middelburg



MARIA ADRIANA VAN VALKENBURG
1785-1821,
eerste echtgenote van Mr. ***Kornelis Bliek van de Kreke.***
Silhouet bij Mr. W. W. van Valkenburg te Wassenaar

12 april, ged. aldaar 19 april 1785, procureur voor het Gerecht van Westkapelle 1805, jur. stud. te Utrecht 1806 en aldaar op 3 sept. 1806 gepromoveerd op „Quaestiones Juris", advocaat te Middelburg 1806—'25, commissaris van Kleine Zaken 1807—'10 en commissaris van de Desolate Boedelkamer 18 10 aldaar, vendumeester en secretaris van St. Joosland 1808, maire van St. Joosland 18 10—'13, auditeur-militair in het Provinciaal Commendement van Zeeland sedert 18 16, directeur van de Levantse Handel en Navigatie op de Middellandse Zee 1817—'26, secretaris van de Sociëteit van Vrijwijnkopers 1817—'24 aldaar, secretaris 18 1 l-'16 en lid van het Bestuur 18 16—'36 van het Dept. Middelburg van de Mij. tot Nut van het Algemeen, penningmeester van de polders Oud- en Nieuw-St. Joosland 1808—'11, 2e luitenant der Burgerwacht te Middelburg (1809) en van de Cohorte Urbaine aldaar 1811, adviseur in 1813, Dienstdoende Schutterijsoldij 1813 Engelse (jederlin 18 Gemeente Middelburg, † aldaar 9 dec. 1848, zn. van *Jacob van de Kraeik en* procureur te Middelburg, directeur van de Levantse Handel en Navigatie op de Middellandse Zee, leenman van de Grafelijkheid van Zeeland bewesten Schelde, schout van Brigdamme, schepen van Middelburgs Ambachten, commissaris van het Landrecht en van de Desolate Boedelkamer en regent van het Simpelhuis te Middelburg, en ***Maria Elisabeth Sinclair;*** hij hertr. Middelburg 4 aug. 1825 ***Christina Maria Emond.***

Kinderen volgen Generatie VIII **25.**

Christina Maria Emond, geb. Middelburg 6 aug., ged. aldaar 11 aug. 1796, † kinderloos Middelburg 24 aug. 1833. was dochter van ***Marinus*** Emond en ***Maria Frederica Cruque.***

2. ***Gerardina Johanna van Valkenburg,*** geb. 19 dec., ged. Middelburg 23 dec. 1790, † 23 aug., bsgr. Middelburg (Oostk.) 26 aug. 1795.

3. *Danker* ***Amijs van Valkenburg,*** geb. Middelburg 30 maart, ged. aldaar 3 april 1792, referendaris Dept. van Oorlog, ridder Orde van de Eikenkroon, † 's-Gravenhage 12 december 1866, tr. aldaar 1 mei 1816 ***Geertruy Sara Wilhelmina (von) Müller,*** geb. 's-Gravenhage 1 april, ged. aldaar (Luth. K.) 4 april 1796, † 's-Gravenhage 12 april 1853, dr. van *Adolph (von) Müller,* koopman te 's-Gravenhage, en ***Juliana Francisca Severin.***

Kinderen volgen Generatie VIII 26.

Zoals wij reeds bij zijn vader mededeelden, kwam ***D. A. van Valkenburg*** in 1813 als zoon van één der vijfhonderd hoogstaangeslagenen in de belastingen van het Departement van de Monden van de Schelde in





DANKER AMIJS VAN VALKENBURG (1792—1866)
en zijn echtgenote GEERTRUY SARA WILHELMINA (VON) MULLER (1796-1853)

Doeken (thans verbrand) door J. van Cuylenburgh 1834.



JOHANNES WILLEM PIEPERS (1793-1868) en zijn echtgenote FRANÇOISE GREVEN (1797-18'76).
Pastels bij Madame Roger Sanglier te Etterbeek

aanmerking om te worden opgeroepen als garde d'honneur. Op de lijst komt hij voor met de vermelding „commis, impropre au service". Hij ontspringt den dans, doch wel volgde een aanslag voor een bedrag *van* frs. 660,— op de Liste alfabétique des personnes, appelées à concourir seulement à la dépense, doch dit bedrag wordt zijn vader kwijtgescholden „à cause de son peu de fortune" (R. A. Zeeland, Arch. Prefectuur 305).

4. *Jan Willem van Valkenburg,* geb. 23 juni, ged. Middelburg 6 juli 1794, adjunct-administrateur der Militaire Hospitalen te Doornik, gepens. — wegens blindheid — 1826, † kinderloos Middelburg 5 mei 1839, tr. Bergen (Henegouwen) in 1820 *Theresia Millot,* geb. Herenthals (België) in 1796, † na 1839.

5. *Aris van Valkenburg,* geb. Middelburg 7 juni, ged. aldaar 24 juni 1798, woonde in 1830 als rentenier te 's-Gravenhage, † na 1839.

6. *Adriana Catharina van Valkenburg,* geb. Middelburg 16 juli, ged. aldaar 12 aug. 1800, † ongehuwd 's-Gravenhage 9 dec. 1857.

VII 10.

(kinderen van Gerardina Udemans en Marinus Piepers; Gen. VI 6, 3).

1. ***Johannes Willem Piepers,*** geb. Middelburg 26 febr. 1793, garde d'Honneur 18 13, militair intendant en kolonel-onderinspecteur der Militaire Administratie, ridder Nsderl. Leeuw, † Zwolle 29 mei 1868, tr. aldaar in 1817 *Françoise Greuen,* geb. 3 dec. 1797, † Zwolle 17 aug. 1876, dr. van *Alidanus Joan Greuen,* burgemeester van Zwolle, officier in Statendienst, en *Johanna Françoise Henriette Tulleken.*

Kinderen volgen Generatie **VIII** 27.

J. W. Piepers ontving bij een op 8 mei 1813 gedateerde brief van de sous-préfet te 's-Gravenhage de mededelîng, „que vous êtes appellé à l'honneur de servir dans le 2 regt. de Garde d'honneur". De uitrusting kostte de uitverkorene een bedrag van *f* 264,16 en na een ontvangst door „le Prince Archi Trésorler de l'Empire, Gouverneur général de Hollande" op zondag 23 mei 1803 te 12 uur 's middags „au Chateau du Bois" te 's-Gravenhage voor de „Messieurs les Gardes d'honneur du département des Bouches de la Meuse", had het vertrek plaats op 29 mei 1813. Zijn vader ***Marinus Piepers*** haastte zich — toen bleek dat zijn zoon te Metz gelegerd was — om zich te wenden tot zijn collega, de Heer Weyer, „payeur de la 3e. Division militaire" aldaar, die hem in zijn antwoordbrief van 29 juni 1813 toezegde „en père d'une famille nombreuse et en bon collègue" om de jonge garde d'honneur met raad en daad bij te staan, hem aan zijn kolonel te zullen voorstellen en voor te schieten „à M. Votre fils les 100 frs. par mois que vous lui destinez, quoique je trouve la somme un peu trop forte". De generaal J. W. Janssens schreef bovendien op verzoek van ***Marinus Piepers*** een brief, gedateerd Mézières 3 juli 1813, aan de Baron Lepic, devisie-generaal en commandant van het 2e regt. Gardes d'Honneur te Metz, waarin hij diens „bienveillante protection" vraagt voor „ce jeune homme", „autrefois destiné au service" en die „a passé quelque tems a l'ecole militaire, une reduction dans l'armée le fit changer d'opinion et il obtient un emploi civil" en voor hem vraagt „une place de sous officier" om zodoende eerder een officiersplaats te kunnen verkrijgen. „Loin que le père le detournera du service militaire, il ne lui donnera que des avis salutaire pour le pousser dans cette carrière". Blijkens het boek van Dr. W. F. Lichfenauer, De Nederlanders in Napoleons Garde d'Honneur (Rotterdam/'s-Gravenhage 1971), blz. 256 en 279, werden de niets-vermoedende gardes d'honneur tijdens een revue op 10 december 1813 te Metz gevangen genomen als onderpand voor de in Nederland gearresteerde Fransen en werd ***Piepers*** met andere gardes naar Grenoble overgebracht. Op 3 mei 1814 werd namens de Franse Koning Lodewijk XVIII door de Préfet te Grenoble een „Passe-port à l'Etranger" afgegeven, „valable pendant Deux Mois pour sortir du territoire français" aan „Le Sr. Piepers, natif de Middelbourg en Zelande, demeurant à La Haye, allant à La Haye"; het in dit paspoort opgenomen signalement van de 20-jarige vermeldt, dat deze — als rasechte Zeeuw — de „cheveux, sourcils, yeux" ja zelfs „teint" „noirs" heeft (alle deze voormelde feiten zijn ontleend aan in mijn familie-archief aanwezige originele stukken; bij de aanhalingen daaruit is de spelling ongewijzigd gehandhaafd!)

2. ***Willem Johannes Piepers,*** geb. Middelburg 27 juni, ged. aldaar 6 juli 1794, vrijwillig jager te Paard 18 15, 2e commies 1814 en le commies 1815 Dept. van Oorlog, referendaris 2e kl. 1823 en referendaris 1e kl. 1828 Raad van State, secretaris 1838 en lid sedert 1841 van de Raad van State, commandeur Nederl. Leeuw, † 's-Gravenhage 15 okt. 1861, tr. aldaar 27 dec. 18 15 ***Hendrica Clara Haringman,*** geb. 's-Gravenhage 9 sept., ged. aldaar (Grote K.) 14 sept. 1794, † 's-Gravenhage 22 febr. 1875, dr. van *Jan Schreuder Haringman,* schout bij nacht van Holland en West-Friesland, lid Hoge Militaire Vierschaar, etc., en *Geertruyd Jacomina Booms.*

Kinderen volgen Generatie **VIII** 28.

W. J. Piepers en ***H. C. Haringman*** waren achterneef en -nicht; zie nader Generatie VII 8, ll.

Van het door ***W. J. Piepers*** tussen 1830 en 1840 bewoonde huis aan de Amsterdamse Veerkade 14 te 's-Gravenhage wordt de geschiedenis beschreven in Die Haghe, Jaarb. 1928/29, blz. 45 e.v.; aldaar zijn ook afbeeldingen van dit in 1916 gesloopte huis opgenomen.

In mijn familie-archief bevindt zich een namens de Koningin-Moeder (Anna Paulowna) aan hem gerichte condoleancebrief d.d. 25 jan. 1861 bij het overlijden van zijn vader „met de verzekering der duurzame herinnering waarin het aandenken van Uedgeb. hooggeachten en zoo verdienstelljken Vader bij Hare Majesteit zal verblijven"; evenzo een aan hem gerichte brief d.d. 3 juni 1851 met gelukwensen namens Koning Willem 111 bij het huwelijk van zijn dochter „Mejufvrouw ***A. J. Piepers*** en den Heer Mr. ***J. M. Piepers,*** Advocaat bij den Hoogen Raad der Nederlanden".

3. ***Adriana Jacoba Piepers,*** geb. Middelburg 29 april, ged. aldaar 15 mei 1796, † kinderloos Rotterdam 3 aug. 1874, tr. 's-Gravenhage 26 aug. 1840 Mr. ***Jacobus Bakker,*** heer van half-Baarland, -Bakendorp, -Oudelande en -Stuijvesant, ged. Schiedam 12 okt. 1788, advocaat en procureur te Rotterdam, suppl. kantonrechter aldaar, † Rotterdam 5 jan. 1873, zn. van ***Cornelis Bakker*** en ***Magdalena Ruighart,*** en weduwnaar van *Petronella Johanna van Bol'Es,* vrouwe van half-Baarland, -Bakendorp, -Oudelande en -Stuijvesant.

Mr. ***J. Bakker*** tr. le Schiedam (aan huis) 20 jan. 1809 ***Petronella Johanna van, Bol'Es,*** geb. Schiedam 16 april, ged. aldaar 18 april 1790, † -kinderloos Rotterdam 8 dec. 1838, dr. van ***Hermanus van Bol'Es,*** heer van Baarland, Bakendorp, Oudelande en Stuyvesant, brander te Schiedam, hoofdman van het Brandersgilde aldaar, kerkmeester, regent van het Weeshuis en van het Gasthuis te Schiedam, en zijn eerste echtgenote *Cornelia PriTl.9.*

Hermanus van Bol'es had de heerlijkheid Baarland c.a. verkregen door zijn tweede huwelijk in 1801 met ***Wilhelmina Elizabeth van Kerchem,*** weduwe van Mr. ***Hendrik van der Heim*** en erfgename van voormelde heerllJkheden. Na zijn dood vererfden deze op zijn kinderen, t.w. *Cornelis* Adriaan van ***Bol'Es*** en ***Petronella Johanna van Bol'Es,*** wier helft in deze heerlijkheden na



Het Slot te **Baarland** in 1840,
kort **vóór** de afbraak door de toenmalige eigenaren Mr. ***J. Bakker*** en C. ***A. van Bol'es.***

Steendruk van H. J. Bakker naar een tekening van P. L. de Lannée de Betrancourt in de Zeeuwsche Volks-Almanak voor het jaar 1841.

haar dood vererfde op haar weduwnaar de voornoemde Mr. ***Jacobus Bakker.*** In 1840 lieten de voornoemde ambachtsheren C. ***A. van Bol'es*** en Mr. ***J. Bakker*** het waarschijnlijk uit de veertiende eeuw daterende slot te **Baarland** voor afbraak verkopen en in januari 1855 verkochten zij de heerlijkheid **Baarland** c.a. aan de Heer Antonie van Hoboken te Rotterdam ***(zie*** Zelandia **Il**lustrata, 11, blz. 120 en 124).

4. ***Pieter Eliza Piepers,*** geb. Middelburg in juni 1798, † (oud 2 jaren en 3 maanden; impost betaald 's-Gravenhage 13 sept.) 1800, begr. 's-Gravenhage (Kloosterk.).

5. Mr. ***Pieter Eliza Piepers,*** geb. 's-Gravenhage 17 april, ged. aldaar (Waalse K.) ***17*** mei 1801, achtereenvolgens advocaat te 's-Gravenhage 1825, daarna officier van Justitie te Amersfoort 1833 en tenslotte advocaat-generaal Provinciaal Gerechtshof in Zuid-Holland, † 's-Gravenhage 12 sept. 1845, tr. aldaar 30 okt. 1833 ***Louiza Cornelia Krantz,*** geb. 's-Gravenhage 18 aug., ged. aldaar (Grote K.) 14 sept. 1800, † Leiden 27 nov. ***1853,*** dr. van ***Johannes Justus Krantz,*** koopman in laken te 's-Gravenhage, en ***Cornelia Sibilla van de Laar.***

Kinderen volgen Generatie VIII 29.

VII 11.

(kinderen van Adriana Jacoba Swemar en Hermanus Uytwerf Sterling: Gen. VI 8, 2.).

1. ***Anna Sara Sterling,*** geb. Amsterdam 21 sept. 1785, † Dordrecht 25 januari 1831, tr. aldaar 22 dec. 1810 Mr. ***Jacob Evera,*** geb. Middelburg 17 sept., ged. aldaar (Engelse K.) 19 sept. 1790, advocaat te Dordrecht, ontvanger der Dir. Belastingen en Accijnzen te Dordrecht, daarna te Doesburg, † kinderloos Delft 29 mei 1875, zn. van *Cornelis* ***Evera,*** maire van 's-Gravendeel, notaris aldaar, ontvanger der Dir. Bel. te 's-Gravendeel en Puttershoek, ontvanger der Gemeente Puttershoek, fungerend auditeur-militair voor Zeeland en Staats-Vlaanderen, notaris en procureur te Middelburg, en zijn eerste echtgenote ***Catharina Hochart;*** hij hertr. Dordrecht 25 okt. 1833 ***Catharina Cornelia van Hoecke.***

   Catharina Cornelia van Hoecke, geb. Delft 15 aug., ged. aldaar (Nieuwe K.) 21 aug. 1796, † Doesburg 19 maart 1854, was dochter van Mr. ***Michiel van Hoecke,*** inspecteur der Registratie en Domeinen te Dordrecht, secretaris van Delft, secretaris van de Hoge Vierschaar van Delfland, en ***Cornelia Diderica van Schuylenburch.***

2. ***Ardina Petronella Sterling,*** vrouwe in Geersdijk en Wissenkerke, geb. Dordrecht 2 dec. 1786, † ongehuwd aldaar 12 aug. 1876.

3. *Eliza Herman* ***Nebbens Sterling,*** geb. Dordrecht 31 dec. 1787, ged. aldaar 6 jan. 1788, ontvanger der Registratie en Domeinen te Ridderkerk (1813), † Dordrecht 25 januari ***1860,*** tr. Leiden 22 sept. 1813 ***Maria Cornelia Hartevelt,*** geb. Leiden 2 aug. 1792, † Dordrecht 9 januari 1846, dr. van ***Adrianus Hartevelt,*** bierbrouwer, burgemeester, wethouder en lid Raad van Leiden, vrederechter aldaar, lid van het Vertegenwoordigend Lichaam en van het Intermediair Wetgevend Lichaam, en ***Helena Johanna van Niel.***

   Kinderen volgen Generatie VIII 30.

4. *Josina Antonia* ***Sterling,*** geb. Dordrecht 9 mei 1789, † aldaar 4 sept. 1853, tr. Dordrecht 20 mei 1812 ***Johannes Hendrik Brand, geb.*** Maassluis 30 dec. 1783, gsd. aldaar 4



ADRIANA JACOBA PIEPERS
1796-1874,
tweede echtgenote van Mr. Jacobus *Bakker.*
Pastel bij Madame Roger Sanglier te Etterbeek.





Mr. PIETER ELIZA PIEPERS (1801-1845) en zijn echtgenote LOUIZA CORNELIA KRANTZ (1800—1853).
Miniaturen bij Madame Roger Sanglier te Etterbeek.



Mr. JACOBUS JOHANNES UYTWERF STERLING
1790—1853.

Doek door J. W. Pieneman bij Mevrouw van Roosendaal - Happé te St. Michielsgestel.

jan. 1784, ijzerhandelaar te Dordrecht,† aldaar 14 januari 1854. zn. van Ds. ***Simon Brand,*** Herv. predikant. laatstelijk te Dordrecht, en ***Johanna Jacoba van Hees.***

Kinderen volgen Generatie **VIII 31**

5. Mr. ***Jacobus Johannes Uytwerf Sterling,*** heer in Tolseinde, geb. Dordrecht **4** aug., ged. aldaar 18 aug. 1790, procureur-generaal Provinciaal Gerechtshof in Noord-Holland, lid Tweede Kamer der Staten-Generaal 1841—'49, lid Prov. Staten van Noord-Holland, lid Gemeenteraad van Amsterdam, voorzitter Nederl. Genootschap tot Zedelijke Verbetering der Gevangen, ridder Nederl. Leeuw. † Amsterdam 4 mei 1853, tr. 1e aldaar 30 dec. 1810 ***Anna Maria de Melander,*** geb. Amsterdam 21 jan., ged. aldaar (Zuiderk.) 25 jan. 1792, † Amsterdam 28 dec. 1835, dr. van Mr. ***August Hendrik de Metander,*** notaris te Amsterdam, en *Anna* ***Meinardina Sterling;*** tr. 2e Amsterdam 29 okt. 1840 ***Maria Agnes*** *Ameshoff,* geb. Amsterdam 22 dec. 1818, † aldaar 30 mei 1874, dr. van ***Hermanus*** *Ameshoff,* koopman te Amsterdam, en ***Sophia Charlotte*** *Scheidius.*

Kinderen uit het eerste huwelijk volgen Generatie **VIII 32.**

Kinduit het tweede huwelijk volgt Generatie **VIII 33.**

Voor de werkzaamheden van Mr. ***J. J. Uytwerf*** *Sterling* ten behoeve van de Maatschappij Lot bevordering van welstand, voornamelijk onder landlieden zie men Mr. Dr. W. de Vries, 150 Jaar Welstand (Tilburg 1972). blz. 134, 167 en 260.

6. ***Geertruida Maria Sterling,*** geb. in dec. 1798, † Dordrecht 30 april 1800.

VII 12.

(kind van Elisabeth de Kanter en Hugo van den Blooke; Gen. VI 9, 1).

Anthonia van den *Blooke,* ged. Zierikzee 20 aug. 1784, † Middelburg 3 dec. 1832, br. Zierikzee 21 aug. 1811 ***Jan van der Hucht,*** geb. Zierikzee 28 febr. 1790, prov. inspecteur der Directe Belastingen, etc. te Middelburg, daarna ontvanger der Ia- en Uitgaande Rechten en Accijnzen te Schiedam, † Haarlem 28 dec. 1872, zn. van ***Adriaan van der Hucht,*** kapitein dar Inf., plaatsmajoor te Utrecht en later te Delfzijl, en zijn eerste echtgenote ***Elisabeth van de*** *Kruijsse.*

Kinderen volgen Generatie **VIII** 34.

Zie Nederl. Patriciaat, 61e jrg. (1975), blz. 160 e.v.

VII 13.

(kinderen van Helena Swemer en Anthony Jacob Marinissen; Gen. VI 10, 2).

1. *Bastiana* ***Clasina Marinissen,*** geb. Veere 15 okt. 1800, regentes van het Weeshuis te Goes, † aldaar 29 nov. 1872, tr. Goes 25 maart 18 19 ***Jacobus Piepers,*** geb. Waarde 23 jan. 1794, koopman te Goes, diaken Herv. Gemeente aldaar, † Goes 11 okt. 1842, zn. van ***Paulus Piepers*** en *Tannetje* ***Lukasse.***

   Kinderen volgen Generatie **VIII 35.**

2. kind, begr. Veere 2 maart 1802.

3. *Danker* ***Johan Jacob Marinissen, geb.*** Veere 6 mei, ged. aldaar 20 mei 1804, apotheker te Middelburg, lid en secretaris der Provinciale Geneeskundige Commissie, ouderling Herv. Gemeente te Middelburg, † Elburg 5 okt. 1873, tr. 1e Middelburg 11 dec. 1833 ***Elisabeth Adriana*** *Haman,* geb. Middelburg 16 aug. 1813, † aldaar 7 nov. 1834, dr. van ***Willem Frederik*** *Haman,* commissaris van de Graanmarkt te Middelburg, en ***Pieternella Jacoba*** *Friscus;* tr. 2e Middelburg 27 sept. 1838 ***Francina Udemans,*** geb. Dordrecth 10 februari 1804, † Middelburg 5 februari 1864, dr. van *Rosier* ***Udemans,*** koopman te Goes, en ***Hendrika Standaert.***

   Kinduit het eerste {huwelijk volgt Generatie **VIII 36.**

   Kinderen uit het tweede huwelijk volgen Generatie **VIII** 37

4. ***Maria Catharina Paulina Marinissen, geb.*** Veere 22 september 1806, † Middelburg 16 november 1893, tr. Nisse 20 maart 1834 ***Pieter Henrik van Eijck Buijt,*** geb. St. Kruis 15 april 1802, luit. ter zee le kl. Kon. Marine, † Middelburg 11 februari 1838, zn. van Ds. ***Dirk Anfhonie*** *Buijt,* Herv. predikant te Nisse, en *Dora* ***Geertruy van Ee.***

   Kind volgt Generatie **VIII 38.**

5. ***Johanna Geertruida Jacoba Marinissen,*** geb. Veere ***19*** maart 1809. † ongehuwd Middelburg (?) 10 mei 1889.

6. ***Catharina Frederica Marinissen,*** geb. Veere 11 augustus 18 10, † ongehuwd Dordrecht 2 1 mei 189 1.

7. ***Anthoni Leonardus Marinissen,*** geb. Goes 5 augustus 1813, † aldaar 13 januari 1814.

VII 14.

(kinderen van Nicolaas Swemer en Catharina Magdalena Thierens; Gen. VI 10, 4).

1. Basfiana ***Helena*** *Swemer,* geb. 18 maart, gad. Colijnsplaat 3 april 1803, † aldaar 19 aug. 1812.

2. ***Pieter Cornelis Swemer,*** heer in Cats en in Geersdijk en Wissenkerke, geb. Colijnsplaat 30 maart, gad. aldaar 8 april 1804, burgemeester van Kats, rentmeester van het Ambacht Cats, ontvanger-griffier van de polders Oud- en Nieuw-Noordbeveland, † Colijnsplaat 2 jan. 1849, tr. Ouddorp 17 april 1829 ***Martijntje Breen,*** vrouwe in Cats, Geersdijk en Wisaenkerke, Soelekerke en Oud-Campen, Weele en Vliet, geb. Ouddorp 26 maart, ged. aldaar 24 april 1808, † Utrecht 26 mei 1874, dr. van ***Jacob Breen,*** lid Gemeenteraad en assessor te Ouddorp c.a., en *Jannetje* ***Krijger*** (of ***Krieger);*** zij hertr. Colijnsplaat 7 nov. 1849 ***Jacob Johan Paardekooper,*** beer in Tolseinde, Capelle, Biezelinge en Eversdijk, grondeigenaar, etc., weduwnaar van ***Alexandrina Rost van Tonningen.***

   Kinderen volgen Generatie **VIII** 39.

   Jacob Johan ***Paardekooper,*** geb. Tholen 15 aug., ged. aldaar 16 aug. 179'7, † kinderloos Utrecht in maart 1879, ***was*** een zoon van ***Johan Pieter*** ***Paardekooper,*** wijnkoper te Tholen, en ***Aurelia Catharina van*** ***Stapele;*** zie nader de Aantekening bij Nicolaas Swemer (Generatie VI 10, 4).

3. *Catharina* ***Magdalena Jacoba Swemer, geb.*** Colijnsplaat 27 april, ged. aldaar 11 mei 1806, † Ouddorp 13 sept., aangeg. aldaar 13 sept. 1806.

VII 15.

(kinderen van Jozina Swemer en Jacob Johan Gainwis; Gen. VI 10, 5).

1. *Cornelia Johanna Baaltje Grinwis,* geb. Ouddorp 11 aug., ged. aldaar 28 aug. 1803, † jong.



BASTIANA JACOBA HELENA GRINWIS
1805—1882,
echtgenote van Abraham ***Willem van Kerkwijk.***
Photo Van der Meulen en Co. te Delft 1867.

2. *Bastiana Jacoba Helena Grinwis,* vrouwe van Ouddorp, Oudeland, Oude-Nieuweland, West-Nieuweland en Ouden-Oostdijk, geb. Ouddorp 18 jan., ged. aldaar 6 febr. 1805, † Ouddorp 25 febr. 1882, tr. aldaar 2 juni 1826 *Abraham Willem van Kerkwijk,* geb. Goes 21 okt., ged. aldaar 14 nov. 1802, secretaris en ontvanger der Gemeente Hoedekenskerke . . -1827, notaris te Ouddorp 1833—'53, burgemeester en secretaris van Ouddorp, lid Provinciale Staten van Zuid-Holland, eigenaar en bewoner van het buiten „Rustburg" onder Ouddorp, † Ouddorp, huize „Rustburg", 5 dec. 1853, zn. van Mr. *Bernardus Pieter van Kerkwijk,* advocaat te Goes, suppl. rechter Rechtbank van Eerste Aanleg aldaar, lid Raad en schepen van Goes, en *Catharina Digna Ossewaarde.*

Kinderen volgen Generatie **VIII** *40.*

Zie Nederl. Patriciaat, 29e jrg. (1943), blz. 268 e.v. F. den Eerzamen, Het eiland Goeree (Meppel 1966), blz. 71, deelt mede, dat „een niet minder mooie buitenplaats was Rustburg een „aerts Paradijs" zoals Van Dam zegt „met een heerlijk en schoon gebouw, geheel in het groen der bossen gelegen", . . Nu is alles verdwenen en tot bouwland gemaakt, ook de mooie tuinen en bebossing".

3. *Pietronella Geertruida Maria Grinwis,* geb. Ouddorp 23 aug., ged. aldaar 29 sept. 1806, † (aangeg. Ouddorp 5 dec.) 1807.

VII 16.

(kinderen van Geertruida Maria Swemer en Gillis Jacobus van de Linde; Gen. **VI 10, 6).**

1. *Engel Josephus van de Linde,* geb. huize „Lindezorgen" bij Fort Bath 19 april 1809, landbouwer, grondeigenaar en koopman, lid Gemeenteraad van Colijnsplaat (1859), lid Gemeenteraad van Kortgene (1862), gezworene van de Leendert Abrahampolder (1859) en van de Frederikspolder, † Kortgene 22 oktober 1872, tr. Kortgene 24 oktober 1835 *Jozina de Keyzer,* geb. Kortgene 25 dec. 1806, gsd. aldaar 4 jan. 1807, † Kortgene 2 dec. 1884, dr. van *Pieter de Keyzer,* hoefsmid te Kortgene, en *Rebekka de Vos.*

Kinderen volgen Generatie **VIII 41.**

2. *Bastiana Helena van de Linde, geb.* Goes omstr. 1810, herbergierster te Kortgene (1874), † (oud 65 jaar) Kortgene 24 februari 1876, tr. Colijnsplaat 9 februari 1849 *Marinus de Vos,* ged. Kortgene 5 juni 1796, timmerman aldaar, † Kortgene 21 nov. 1864, zn. van *Leendert de Vos,* timmerman, lid Gemeenteraad, adj. maire en schepen van Kortgene, en *Johanna Molhoek,* en weduwnaar laatstelijk van *Adriana van den Berge* en eerder van *Margaretha Pieternella Grijspaard.*

Haar **natuurlijk** kind volgt Generatie **VIII** 42.

Kinderen uit haar **huwelijk** volgen Generatie **VIII 43.**

Marinus de Vos tr. le. Kortgene 5 dec. 1818 ***Margaretha Pieternella Grijspaard,*** geb. Middelburg in 1798, † (oud omstr. 27 jaar) Kortgene 23 maart 1825, dr. van ***Adriaan Grijspaard*** en ***Alida van Aarssen;*** tr. 2e. Kortgene 29 mei 1829 ***Adriana*** van den. ***Berge,*** geb. Kortgene 22 okt., ged. aldaar 30 oktober 1808, † Kortgene 9 juli 1842, dr. van ***Krijn van den Berge*** en ***Margaretha Koole.*** Uit het tweede huwelijk nakomelingen in de geslachten ***De Vos, Le Clercq.***

Zie voor ***De Vos*** Gens Nostra, jrg. 1968, blz. 166.

3. *Cornelia Digna van de Linde,* geb. Oud-Vossemeer 3 september 1813, † Nieuw- en St. Joosland 9 maart 1873, tr. Colijnsplaat 2 juli 1840 *Adriaan van der Weele* (zich noemende en schrijvende *van der Weel*), geb. Colijnsplaat 30 april 1818, schoen- en gareelmaker te Nieuw- en St. Joosland, † na 24 april 1881, zn. van *Lieven van der Weel,* schoenmaker te Colijnsplaat, en *Johanna Jacoba van Schaik.*

Kinderen volgen Generatie **VIII 44.**

In zijn geboorte-akte komt hij voor als ***Van der Weele,*** evenals in zijn huwelijksakte, welke hij echter tekende met de naam ***Van der Weel.*** Met deze laatste naam komt hij — evenals zijn kinderen — verder steeds in de akten van de burgerlijke stand voor.

4. *Danker Nicolaas van de Linde,* geb. Ouddorp 8 april 18 17, heel- en vroedmeester, geneesheer achtereenvolgens te Colijnsplaat, te Boschkapelle, te Bruinisse, te Hontenisse (1854), te Ouwerkerk (1862), wederom te Bruinisse, te Lamswaarde (1873), te Graauw (Zeeuws-Vlaanderen) (1877), † Graauw 20 september 1877, tr. Oud-Vossemeer 28 september 1840 *Agatha Jacoba ter Braak,* geb. Thalen 1 juli 1814, † Numansdorp 18 februari 1881, dr. van *Henricus Dirk ter Braak,* notaris, achtereenvolgens te Tholen, Scherpenisse en Oud-Vossemeer, schout van Scherpenisse, en *Anna Joachemina Pické.*

Kinderen volgen Generatie **VIII** 45.

Zie de levensbeschrijving van ***D. N. van de Linde in*** „De Geneeskundige School te Middelburg, haar lectoren en leerlingen 1825-1866" door Dr. J. C. de Man, blz. **111/112.**

5. ***Cornelis van de Linde,*** geb. Ouddorp 29 september 1819, landbouwer te Colijnsplaat, tr. Kortgene 14 juli 1853 ***Cornelia Tazelaar, geb.*** Kortgene 25 december 1830, dr. van ***Marinus Tazelaar,*** landbouwer te Kortgene, en ***Maatje Leenderts.***

   Kinderen volgen Generatie VIII 46.

6. ***Jacoba Johanna Josina van de Linde, geb.*** Ouddorp 10 november 1821, † Colijnsplaat 17 november 1854, tr. aldaar 28 januari 1852 ***Nicolaas de Regt,*** geb. Kats 7 augustus 18 13, landbouwer te Colijnsplaat, voorzitter Hervormd Kerkbestuur aldaar (1877), † Colijnsplaat in maart 1891, zn. van *Jozias* ***de Regt,*** lid Gemeenteraad van Kats, en ***Maria Markusse;*** hij hertr. Calijnsplaats 26 november 1857 ***Janna van der Maas.***

   Kinderen volgen Generatie VIII 47.

   Janna van der Maas, geb. Colijnsplaat omstr. 1833, was dochter van ***Cornelis Anthoni van der*** *Maas,* polderbaas te Colijnsplaat, en ***Jacoba Strijd.***

7. ***Maria Pieternella van de Linde,*** geb. Colijnsplaat 14 september 1824, tr. aldaar 23 juli 1845 ***Adriaan Hendrik van der Weel,*** geb. Colijnsplaat 24 januari 1816, onderwijzer te Zoutelande, brievengaarder aldaar, † Zoutelande 12 november 1865, zn. van ***Adriaan van der Weel,*** schoenmaker te Colijnsplaat, en ***Jozina van Drie2*** (**e) .**

   Kinderen volgen Generatie VIII 48.

VII 17.

(kinderen van ***Joost Amiis Swemer*** en ***Maria Barbara Rost van Tonningen;*** Gen. VI 10, 7).

1. ***Bastienne*** (zich noemende ***Bastiana) Swemer,*** geb. Zierikzee 23 april 181 1, † Colijnsplaat 20 juli 1899, tr. Colijnsplaat 15 april 1841 ***Jacobus Vink,*** geb. Colijnsplaat 9 augustus 1813, secretaris en ontvanger der Gemeente van Colijnsplaat (1877), secretaris en ontvanger der Gemeente Kats sedert 1846, ontvanger-griffier van de polder Nieuw-Noordbeveland (1859), 'diaken Herv. Gemeente te Colijnsplaat 1843—'46, ontvanger van het Hervormd Kerkbestuur (1877) en secretaris en penningmeester van het Burgerlijk Armbestuur (1877) te Colijnsplaat, 2e luit. Rustende Schutterij (1842), † Colijnsplaat 15 mei 1887, zn. van ***Leendert Vink,*** secretaris en ontvanger der Gemeente Colijnsplaat, suppl. vrederechter te Kortgene, 'dijkgraaf van de polder Oud-Noocdbeveland, en ***Adriana van der Meule.***

   Kinderen volgen Generatie VIII 49.

2. ***Anne Jacqueline Alexandrine (Anna Jacoba Alexandrina) Swemer,*** geb. Zierikzee 7 oktober 1813, † ongehuwd Colijnsplaat in april 1888.
3. *Danker* ***Leonardus Nicolaas Swemer,*** geb. Philippine 4 maart 1816, kapitein der Infanterie, † ongehuwd Colijnsplaat 24 maart 1870.
4. ***Wilhelmina Elizabet Digna Swemer,*** geb. Colijnsplaat 2 juni 1824.

VII 18.

(kinderen van *Danker* ***Swemer*** en ***Maatje van Zandijk;*** Gen. VI 11,7).

1. ***Leonardus Sweemer,*** geb. Zierikzee 18 febr., ged. aldaar 18 maart 1804, kolonel der Inf., ridder Orde van de Eikenkroon, drager Metalen Kruis, † 's-Gravenhage 24 aug. 1885, tr. le Harderwijk 26 juni 1833 ***Hermina Wigmoed Frederica Josina*** barones ***van Broeckhuysen,*** geb. Harderwijk 15 sept. 1812, † 's-Gravenhage 2 juli 1854, dr. van ***Roelof Wolter Herman*** baron ***van Broeckhuysen,*** burgemeester en wethouder van Harderwijk, ontvanger der Domeinen, lid Prov. Staten en lid Ridderschap van Gelderland, en ***Charlotta Sophia*** barones ***van Heeckeren;*** tr. 2e 's-Gravenhage 1 april 1857 ***Julie Henriette Louise Bron,*** geb. 's-Gravenhage 7 jan. 1820, † kinderloos aldaar 8 febr. 1901, dr. van ***Adrien Frédéric Bron,*** commies Dept. van Koloniën, en ***Maria Johanna Medenbach.***

   Kinderen uit het eerste huwelijk volgen Generatie VIII **50.**

2. ***Jacob Swemer,*** geb. Zierikzee 28 juni, gad. aldaar 5 juli 1807, majoor der Inf., commandant van het Militaire Invalidenhuis te Leiden, † aldaar 26 febr. 1877, tr. le Zierikzee 21 januari 1857 ***Wilhelmina Antonia Rumph, geb.*** Brielle 19 juni 1817, † Woerden 17 juni 1866, dr. van ***Jan David Rumph,*** ontvanger der Rijksbelastingen te Brielle, en ***Hendrica Eva van Zandijk;*** tr. ***2e*** Leiden 21 april 1869 ***Anna Sophia La Rivière,*** geb. aldaar 14 okt. 1818, † kinderloos Rijswijk (Z.H.) 14 april 1901, dr. van ***Hugo La Rivière,*** broodbakker te Leiden, en ***Johanna Henriëtta Catharina Plesman.***

   Kinderen uit het eerste huwelijk volgen Generatie VIII 51.

3. ***Levina Swemer, geb.*** Dordrecht 24 april, gad. aldaar 29 april 1811, † Nijmegen 23 januari 1888, tr. Zierikzee 16 sept. 1844 ***Hendrik Frederik Valentini,*** geb. Rotterdam 24 febr., ged. aldaar (Lutherse K.) 9 maant 1809, kapitein ter zee Kon. Marine, † Nijmegen 27 dec. 1863, zn. van ***Frederik George Valentini*** en ***Catharina Susanna Agneta Oosthout.***

   Kinderen volgen Generatie **VIII** 52.

4. ***Maria Swemer,*** geb. Haarlem in 1813, † ongehuwd Nijmegen 5 nov. 1877.

VII 19.

(kinderen van ***Quirinus Johan Swemer en Cornelia Roelandse; Gen.*** VI 11, 10).

1. ***Leonardus Swemer,*** geb. Zierikzee 20 dec. 1808, apothekersleerling, † ongehuwd Zierikzee 9 febr. 1829.
2. ***Machelina Catharina Swemer,*** geb. Zierikzee 5 jan. 1810, † aldaar 1 sept. 1811.
3. ***Abraham*** *Zwemer,* geb. Zierikzee 13 jan. 1811, † aldaar 26 jan. 1812.
4. ***Thomas Swemer,*** geb. Zierikzee 19 juli 1812, † aldaar (één dag oud) 20 juli 1812.
5. ***Daniël Swemer,*** geb. Zierikzee 4 nov. 1813, vleeshouwersknecht, † ongehuwd aldaar 21 mei 1861.

VII 20.

(kinderen van Susanna Cornelia de Kater en Johannes de Kanter; Gen. VI 12.1).

1. ***Maria de*** *Kanter,* ged. Zierikzee 27 april 1791, † jong.
2. ***Maria de*** *Kanter,* geb. Zierikzee 5 nov., ged. aldaar 8 nov. 1793, † Middelburg 29 mei 1877, tr. Zierikzee 5 nov. 1816 ***Jacobus*** *Slegt,* gad. Zierikzee 18 maart 1791, eerst secretaris der Gemeente Sir Jansland, daarna griffier der Staten van Zeeland sedert 1843, lid en secretaris Com-

missie van administratie over hat Burgerlijk en Militair Huis van Verzekering te Middelburg (1835), lid en secretaris van de Hoofdafdeling Middelburg van het Genootschap tot Zedelijke Verbetering der Gevangenen (1835), lid College van Toezicht over de Administratie der kerkelijke fondsen der Hervormden in Zeeland 1846-'47, ridder Nederl. Leeuw, † Middelburg 21 okt. 1851, zn. van *Hermanus Slegt,* „Rotterdams schipper" te Zierikzee, en ***Cornelia de Kater.***

Kinderen volgen Generatie **VIII 53.**

VII 21.

(kinderen van Judith de Kater en Boudewijn Boom; Gen. VI 12, 2).

1. *Cornelis* ***Boom,*** geb. Zierikzee **28** maart, gad. aldaar 3 april 1793, ontvanger der Registratie en Domeinen te Tholen 18 14—184., daarna directeur der Posterijen aldaar, lid Gemeenteraad en wethouder van Tholen, auditeur der Rustende Schutterij, † Tholen 14 jan. 1848, tr. Zierikzee 19 dec. 1823 ***Sara Maria Petronella Moens,*** geb. Zierikzee 17 dec. 1799, ged. aldaar 10 jan. 1800, † Tholen 11 sept. 1846, dr. van Mr. ***Jacob Matthias Moens,*** heer van Bloois, rechter Rechtbank van Eerste Aanleg te Zierikzee, lid Raad aldaar, lid Arrondissementsraad van het Arr. Zierikzee, secretaris van Schepenen te Zierikzee en van de Raad van Judicature der Middelen te Water in het Ressort Zierikzee, raad, schepen en pensionaris-honorair van Zierikzee, en ***Regina Elisabeth van Hoorn.***

   Kinderen volgen Generatie **VIII 54.**

   Sara Maria Petronella Moens was een nakomelinge van Jacob ***Huybrechtsx.*** (zie Hoofdstuk 1, Bijlage **A**); deze was de betovergrootvader van ***Johanna de Putter,*** echtgenote van ***Nicolaas van Hoorn*** (zie kol. **22**), voorouders van bovengenoemde ***Regina Elisabeth van Hoorn.***

   Op een lijst van 18 april 1813 van de te Zierikzee voor de Garde d'Honneur in aanmerking komende jongelieden, wordt de 20-jarige *Corneille* ***Boom*** genoemd als „neveu d'un conseiller du departement", met de mededeling, dat hij is „surnumeriare de l'enreglstrement au Bureau de Zierikzee ayant reçu une éducation qui éloigne entièrement ses idées de la carrière militaire; peu propre à faire un garde d'honneur" (R. A. Zeeland, Archief Prefectuur).

2. ***Elisabeth*** *Susanna* ***Boom,*** geb. Zierikzee 9 sept., ged. aldaar 13 sept. 1795, lid Vrouwelijke Directie over de Bewaarschool te Middelburg (1842), † aldaar 30 jan. 1864, tr. Zierikzee 1 mei 1816 ***Abraham Fokker,*** geb. Middelburg 3 febr., ged. aldaar 8 febr. 1781, koopman en fabrikant (leerlooier) te Middelburg, † aldaar 27 dec. 1825, zn. van *Antony* ***Fokker,*** koopman, lid Rechtbank te Middelburg, lid Raad aldaar, commissaris over de Schoenmakers, Huidenvetters en Leerlooiers te Middelburg, en ***Adriana Sanders,*** en weduwnaar van ***Maria Adriana 't Hooft.***

   Kinderen volgen Generatie **VIII 55.**

   Maria Adriana 't Hooft, geb. Dordrecht 10 juni, ged. aldaar 12 juni 1783, † Middelburg 5 april 1814, was dochter van Adriaan ***'t Hooft,*** veertigraad van Dordrecht, mansman van den Hove en Hoge Vierschaar van Zuid-Holland, en ***Geertruijda*** van. Breugel; zij tr. Dordrecht 5 juni 1807 ***Abraham Fokker,*** uit welk huwelijk vijf kinderen en verdere nakomelingschap.

   Zie Nederl. Patriciaat, 50e jrg. (1964), blz. 135 e.v.

   Toen koning Lodewijk op 5 mei 1809 Zierikzee met een bezoek vereerde en na zijn aankomst op de avond van die dag zijn intrek had genomen in het „huis van de Heer Assessor *Boeije* op de zuidzijde der Oudehaven", hetwelk „tot Paleis voor Zijne Majesteit, gedurende Hoogstdeszelfs verblijf in deze Stad, in gereedheid" gebracht was, werd „aan Hem door vier jonge Jufvrouwen den eerewijn" aangeboden. Eén van deze „jonge Jufvrouwen" was ***E. S. Boom.*** Met een andere élève van het Jonge-jufvrouwen Instituut bood zij op 8 mei 1809 aan Koning Lodewijk bij zijn bezoek aan dat instituut een geborduurde portefeuille en een bouquet gemaakte bloemen aan. Bij zijn vertrek uit Zierikzee op 9 mei 1809 kreeg zij met de andere jongedames, die zich door aanbieden van de erewijn en van voormelde geschenken nuttig hadden gemaakt, „van wegen Hooastdenzelven zeer fraaije hals- en andere sieraden vereerd"; zie 0. Groeneyk, Kronyk van Zierikzee (Zierikzee 1821). blz. 135-141.

3. k i n d, † ongedoopt, begr. Zierikzee 25 april 1798.

4. ***Charles Plevier Boom,*** geb. Zierikzee 5 mei, gad. aldaar 8 mei 1799, notaris te Nieuwerkerk (Duiveland) sedert 1828, † ongehuwd Zierikzee 12 nov. 1840.

5. ***Cornelia*** *Jacoba* ***Boom,*** geb. Zierikzee 25 nov., ged. aldaar 30 november 1803, † Zierikzee 23 jan. 1828, tr. aldaar 3 sept. 1824 ***Jan Anthony Mulock Houwer,*** heer van Noordgouwe, geb. Zierikzee 11 febr., ged. aldaar 27 febr. 1803, wijnkoper, lid Raad van Zierikzee, diaken Herv. Gemeente aldaar 1826—'30, '34—'39, † Zierikzee 19 sept. 1852, zn. van ***Hendrik Mulock Houwer,*** heer van Noordgouwe, graanhandelaar, lid Prov. Staten van Zeeland, lid Raad, vroedschap, schepen en keurmr. Meekrap te Zierikzee, ontvanger en commies-generaal der Convoyen en Licentsn en suppl. vrederechter aldaar, schout en maire van Noordgouwe, lid Centrale Directie van Schouwen, Burgh en Westland, heemraad van Sahouwen, en zijn eerste echtgenote ***Clara de Jonge;*** hij hertr. Zierikzee 22 mei 1829 ***Elisabeth Kloek.***

   Kinderen volgen Generatie **VIII 56.**

   Elisabeth Kloek, geb. Zierikzee 2 aug., ged. aldaar 8 aug. 1804, † Zierikzee' 5 dec. 1875, was dochter van ***Johannis Kloek*** en Adriana Gaanderse. Uit het huwelijk ***Mulock Houwer-Kloek*** sproten vijf kinderen, waaronder een gehuwde zoon met nakomelingen.

6. *Susanna* ***Johanna Boom,*** geb. Zierikzee 29 nov., ged. al-'daar 4 dec. 1805, † Haarlem 2 mei 1881, tr. le Zierikzee 31 maart 1827 ***Nicolaas Mattheus Mosselmans,*** heer van Kerkwerve en Nieuwerkerk en in Rengerskerke en Zuidland, geb. Zierikzee 16 jan., ged. aldaar 23 januari 1799, ontvanger der Dir. Bel. te Noordgouwe c.a., secretaris en ontvanger der Gemeente Serooskerke (Schouwen), † Zierikzee 1 november 1832, zn. van ***Jan Mosselmans,*** notaris te Zierikzee, lid Raad, weesmr., keurmr. Meekrap en luit.-kol. der Schutterij aldaar, commissaris over het Middel der Verponding op Schouwen en Duiveland, secretaris van de polder Schouwen, ouderling en kerkvoogd Herv. Gemeente te Zierikzee, en *Gerritje* ***van der Hucht;*** tr. 2e Zierikzee 11 april 1839 Ds. ***Marius Nicolaas Jakob Moltzer,*** geb. Dronrijp 8 juni, ged. aldaar 21 juli 1805, Herv. predikant te Wassenaar 1833, te Zierikzee 1837, te Haarlem 184 1, emeritus 1884, † Haarlem 19 april 1893, zn. van ***Peter Ernst Jacob Moltzer,*** kap. der Inf., en zijn eerste echtgenote ***Frouck Gerarda Nauta,*** en weduwnaar van ***Henriette Jeannette Maria Certon.***

   Kinderen uit het eerste huwelijk volgen Generatie VIII57.

   Kinderen uit het tweede huwelijk volgen Generatie VII158.

Henriette Jeannette Maria Certon, **geb. Haarlem 7 juli 1803,** † **Wassenaar 22 juni 1836. was dochter van** *Henri Gabriel* **Certon, hoofdofficier' en lid Raad van Haarlem, en** *Gertruda Clara Wilhelmina Beeckman;* **uit haar te Leiderdorp 6 aug. 1835 gesloten huwelijk met Ds.** *M. N. J. Moltxer* **sproot één zoon en verdere, thans uitgestorven nakomelingschap.**

Zie voor *Mosselmans* **Levensberichten van Zeeuwen 11, blz. 225/226, en Nederl. Patriciaat, 22e jrg. (1935—'36), blz. 255, en** *voor Moltzer* **Nederl. Patriciaat, 53e jrg. (1967), blz. 205.**

7. Dr. *Jan Nicolaas Boom, geb.* Zierikzee 8 maart, ged. aldaar 16 maart 1808, med. doctor, geneesheer **te Zierikzee,** † aldaar 26 juni 1878, tr. le Zierikzee 11 juni 1834 ***Suzanna Jacoba le Sage ten Broek,*** geb. Haamstede 28 juni 1810, † Zierikzee 21 augustus 1837, dr. van Ds. ***Hendrik Willem le Sage ten Broek,*** kassier te Zierikzee, lid Raad aldaar, eender Herv. predikant, laatstelijk te Noordgouwe, en diens tweede echtgenote ***Elisabeth Groeneveld de Kater; br. 2e Zierikzee 25*** september 1840 *Margaretha Catharina van Adrichem, geb.* Zierikzee 30 augustus 1815, † Domburg 15 april 1907, dr. van Mr. ***Hendrik van Adrichem,*** pnesidemt Rechtbank van Eerste Aanleg, later Arr. Rechtbank te Zierikzee, fiscaal en procureur-generaal bij het Hof van Justitie en het Departementaal Gerechtshof van Brabant te Breda, advocaat en notaris te 's-Hertogenbosch, en ***Helena van IJsselsteyn.***

Kinderen uit het eerste huwelijk volgen Generatie VIII 59.

Kinderen uit het tweede huweliik volgen Generatie VIII 60.

P. D. de Vos, Oude patricische woonhuizen en geslachten te Zierikzee (Zierikzee 1915), blz. 4345, bespreekt „Het huis D 436, nu 's Landskamer" aldaar, een fraai 18de-eeuws huis, dat in 1840 door Dr. *Jan Nicolaas Boom* **werd betrokken, die in dat huis in 1878 overleed. De Vos zegt: „Velen zullen zich nog dezen braven, eenvoudigen en gemoedelijken geneesheer herinneren". Zijn zoon** *Cornelis* **Boom verkocht in 1879 voormeld huis, hetwelk in het begin van deze eeuw door het Bestuur van het Waterschap Schouwen werd gekocht, dat er 15 mei 1902 zijn zetel in overbracht.**

VII 22.

(kind van Dr. Nicolaas de Kater en Petronella Wilhelmina Vis; Gen. VI '12, 3).

Jean de Kater, geb. Zierikzee 25 dec. 1800, gsd. aldaar (Waalse K.) 1 januari 1801, secretaris van Ouwerkerk (Duiveland) (1824). notaris te Haamstede sedert 1827, secretaris van Burgh en Westenschouwen, secretaris van Ellemeet (1844). † Haamstede 4 september 1884, tr. le. Zierikzee 10 april 1829 ***Clara Hugonia Cats, geb.*** Zierikzee 7 mei, ged. aldaar 20 mei 1807, † Haamstede 10 december 1840, dr. van ***Matthias de Lange Cats,*** wijnkoper, lid Raad van Zierikzee, en ***Johanna Adriana Tromp;*** tr. 2e. Haamstede 24 februari 1853 *Janna* ***Hoogenboom,*** geb. Noordwelle 19 januari 1806, † Haamstede 25 mei 1876, dr. van ***Willem Hoogenboom,*** landbouwer, lid Gemeenteraad en assessor van Noordwelle, en ***Kathalina Hoogenboom,*** en weduwe van ***Job Adriaan de Glopper,*** landbouwer, lid Gemeenteraad van Haamstede, heemraad van Schouwen.

Kinderen uit het eerste huwelijk volgen Generatie VIII 61.

Hoewel gedoopt als *Jean* **voerde** *J. de Kater* **steeds de voornaam** *Jan.*

Bovengenoemde *Janna Hoogenboom* **tr. le.** Haamstede **29 maart 1826** *Job Adriaan de Glopper.* **geb. Haamstede 6 april 1805,** † **aldaar 26 februari 1852, zn. van** *Gilles Jobsz. de Glopper,* **landbouwer, lid Gemeenteraad van Haamstede, en diens tweede echtgenote** *Pieternella Aartsdr. van den Broeke.* **Uit dit huwelijk afstammelingen in de geslachten** *De Glopper, De Koster, Poldermans, Mol, Bakker, De Boer, De Bruyn Kops, Habicht.*

VII 23.

(kinderen van Joost de Kater en Lena de Glopper; Gen. VI 12, 4).

1. ***Elizabeth*** *Susanna* ***de Kater,*** geb. Burgh 21 jan., ged. aldaar 5 febr. 1797, † Goes 4 jan. 1837, tr. Zierikzee 12 april 1815 *Kornelis Schraver,* 'geb. Oosterland 22 okt., ged. aldaar 28 okt. 1781, opper-commies bij de Centrale Directie van Schouwen, Burgh en Westland 1812, ingenieur 2e kl. 1817 en 'hoofd-ingenieur tilt. 1842 bij de Rijkswaterstaat, gepens. 1849, le luitenant Comp. Art., le Bat. Landstorm 1814—'16, † Leur (N.Br.) 31 dec. 1849, zn. van ***Andries*** *Schraver,* hoofd-ingenieur en hoofd-inspecteur Rijkswaterstaat, representant in het Gewestelijk Bestuur van Zeeland, en zijn eerste echtgenote ***Maria Verschuere.***

   Kinderen volgen Generatie VIII 62.

   Zie nader Nieuw Nederl. Biogr. Woordenboek 11, kol. 1300/1301.

2. *Jan* ***de Kater, geb.*** Burgh 6 aug., ged. aldaar 16 aug. 1800, koopman, cargadoor en scheepsmakelaar, lid der Firma J. de Kater Jzn. te Zierikzee, agent der Nedenl. Handelmij. en majoor der Rustende Schutterij (1840) aldaar, consulair agent van de Verenigde Staten van Amerika ***voor*** Zierikzee en Brouwershaven, † Zierikzee 23 sept. 1847, tr. aldaar 12 okt. 1827 ***Cornelia Theresia Cats,*** geb. Zierikzee 25 juni, ged. aldaar 4 juli 1804, † Zierikzee 21 nov. 1862, dr. van ***Matthias de Lange Cats,*** wijnkoper te Zierikzee, lid Raad aldaar, en ***Johanna Adriana Tromp.***

   Kinderen volgen Generatie VIII 63.

3. ***Maatje Adriana de Kater,*** geb. Burgh 29 jan., ged. aldaar 12 febr. 1804, † Enkhuizen 4 dec. 1876, tr. Haamstede 28 jan. 1831 Ds. ***Hermanus Joannes Eliza Burgerhoudt, geb.*** Stavenisse 6 mei 1799, Herv. predikant te Wemeldinge 1822, te Noordgouwe 1828, te Haamstade 1830, te Schiedam 1832, emeritus 1870, † Enkhuizen 8 jan. 1878, zn. van Ds. ***Jacobus Burgerhoudt,*** Herv. predikant te Stavenisse, en ***Magdalena Maria Krom, en*** weduwnaar van ***Johanna Rachel Oudkerk.***

   Kinderen volgen Generatie VIII 64.

   Ds. *H. J. E. Burgerhoudt* tr. **le Kloetinge 21 sept. 1826** *Johanna Rachel Oudkerk,* **geb. Hontenisse, huize „Lettenburg" 7 maart 1800,** † **Noordgouwe 30 okt. 1829, dr. van Mr.** *Scipio Oudkerk* **en** *Aletta* **Arendina** *Anemaet* **(en afstammelinge van** *Anthony Quist* **(1671—1734), vermeld in Hoofdstuk 1, Bijlage A onder IVa, 7). Uit dit huwelijk één dochter.**

   Zie voor Ds. *H. J. E. Burgerhoudt voorts,* **Nieuw Nederl. Biogr.** Woordenboek **VII, kol. 229/230, en Nederl. Archief voor Genealogie en Heraldiek, 4e jrg. (1945/'46), blz. 88/89.**

4. *Susanna* ***Cornelia de Kater,*** 'geb. Burgh, slot „Krayensteyn", 2 dec., ged. Burgh 15 dec. 1805, † Zierikzee 10 aug. 1862, tr. Burgh 2 juni 1837 *Jan* ***Isebree Moens,*** heer van Bloois, geb. Zierikzee 25 juli, ged. aldaar 31 juli 1793, secretaris en ontvanger der Gemeente Brouwershaven.

burgemeester van Bommenede en Bloois, ontvanger der Gemeente Burgh en Westenschouwen, eigenaar van het buiten „Buitenlust" onder Zonnemaire, verkreeg in 1824 bij K.B. vergunning tot het voeren van de geslachtsnaam ***Zsebree Moens,*** † Bloemendaal 16 nov. 1865, zn. van Mr. *Jacob Matthias* ***Moens,*** heer van Bloois, rechter Rechtbank van Eerste Aanleg te Zierikzee, lid Raad aldaar, lid Arrondissementsraad van het Arr. Zierikzee, secretaris van Schepenen te Zierikzee en van de Raad van Judicature der Middelen te Water in het Ressort Zierikzee, raad, schepen en pensionaris-honorair van Zierikzee, en ***Regina Elisabeth van Hoorn.***

Kinderen volgen Generatie VIII 65.

Bovengenoemde ***Regina Elisabeth van*** Hoorn was een afstammelinge van ***Johanna de Putter*** (1655—1707), echtgenote van Nicolaas van ***Hoorn,*** vermeld in Hoofdstuk 1, Bijlage A, kolom 22.

De grote buitenplaats „Buitenlust" onder Zonnemaire — afkomstig van ***Jan van IJsselsteyn,*** heer van Renesse en Moermont, stiefvader van ***Regina Elisabeth*** van ***Hoorn*** — bleef in de familie ***Moens,*** totdat deze bezittinge, toen groot 63 bunders, 21 roeden en 96 ellen, op 27 aug. 1866 te Zierikzee publiek verkocht werd (zie De Vos, De Vroedschap van Zierikzee, blz. '750).

5. ***Nicolaas de Kater,*** geb. Burgh 23 januari, ged aldaar 1 februari 1807, † ongehuwd Burgh 17 juli 1828.

6. *Gillis* ***Adriaan de Kater,*** geb. Burgh 27 september 1815, burgemeester van Burgh ... .-1853, dijkgraaf van Burgh en Westland, † Tholen 2 mei 1886, tr. le Burgh 27 maart 1835 ***Pieternella Vis,*** geb. Haamstede 15 okt. 18 15, † aldaar 27 dec. 1839, dr. van ***Pieter Lievensz. Vis,*** landbouwer te Haamstede, lid Gemeenteraad en assessor aldaar, en ***Maria Willemsdr. Beije;*** tr. 2e Ooltgensplaat 17 okt. 1842 ***Adriana Bernardina Johanna Ferleman,*** geb. Ooltgensplaat 16 aug 1817, † Burgh, slot „Kraijensteyn", 2 dec. 1851, dr. van ***Leonardus Marinus Ferleman,*** secretaris van Ooltgensplaat, en ***Maaijke Buurman;*** tr. 3e Burgh 4 februari 1853 ***Cornelia Paulussen,*** geb. Zierikzee 6 okt. 1820 (R.K. gedoopt), dr. van ***Anthony Paulussen,*** winkelier te Zierikzee, en ***Helena Kelder.***

Kinderen uit het eerste huwelijk volgen Generatie VIII 66.

Kinderen uit het tweede huwelijk volgen Generatie VIII 67.

Kinderen uit het derde huwelijk volgen Generatie VIII 68.

VII 24.

(kinderen van Jacoba de Kater en Dr. Christiaan van der Palm; Gen. VI 12,5).

1. Dr. ***Cornetis Johannes van der Palm,*** geb. Middelburg 12 januari 1796, phil. stud. te Lelden phil. doctor, rector 1817—'29, daarna conrector 1830—'46 der Latijnse School te Zierikzee, † ongehuwd Zierikzee 12 nov. 1870.

Zie De Nederlandsche Leeuw, jrg. (1899), kol. 12, waaruit blijkt, dat men met de keuze van Van. der ***Palm*** tot rector van de Latijnse School in Zierikzee niet erg gelukkig was,; over zijn lessen werd veel geklaagd en alle pogingen om hierin verbetering te brengen mislukten. In verband hiermede vroeg hij in 1829 ontheffing uit zijn functie van rector; hij werd toen als zodanig eervol ontslagen en aangesteld tot conrector, „functie doende van praeceptor op een tractement, aan deze werkzaamheden evenredig" (t.w. een jaarwedde van *f* 500,—).

Ook als conrector voldeed hij echter niet; zijn opvolger in het rectoraat had veel moeite met hem en klaagde in 1834: „De Heer Conrector heeft van tijd tot tijd nijdige vlagen en ongelukkig de leerling, die het digst bij hem zit. Spoedig loopt hij met een gezwollen wang, half blauw oog of bebloede neus". In zijn verslag van 23 augustus 1838 vatte de hoofdinspecteur voor het Onderwijs H. Wiinbeek de moeilijkheden met ***Van der Palm*** als volgt samen: „Te Zierikzee is de rector geheel alleen met den ganschen omvang van het onderwijs belast. Er is, weliswaar, ook een praeceptor, van der ***Palm,*** doch deze is van alle onderwijs ontslagen. Vroeger was hij hier rector, maar, ofschoon hem de vereischte kundigheden niet ontbraken, bleek hij toch, door logheid en onverschilligheid voor die betrekking ten eenenmale ongeschikt te zijn. Nadat curatoren vergeefs alle pogingen hadden aangewend om lust en ijver bij hem op te wekken, is hem het rectoraat ontnomen en hij tot praeceptor verlaagd. Hiermede heeft hij zich getroost. Doch deze krachtige maatregel almede zonder uitwerking gebleven zijnde op die logheid en onverschilligheid, is hij nu van alle bemoeijingen met de school ontslagen en heeft hij zich laten welgevallen dat hem de verpligting opgelegd is om een gedeelte van zijne jaarwedde af te staan aan den rector, aan wien alzoo ook de praeceptorsschool en dus de gehele school is opgedragen". In 1846 legde ***Van der Palm*** eindelijk het ambt van conrector neer (zie Archief. .. Zeeuwsch Genootschap der Wetenschappen, jrg. 1955, blz. 75/76, jrg. 1964, blz. 26/27, en jrg. 1975, blz. 26 e.v.).

2. *Jan* ***Nicolaas van der Palm.*** geb. Middelburg 22 juni 1797, landheer van Tandjong-West boven Meester Cornelis, † ten gevolge van een ongeluk, bij Tandjong-West 6 september 1831, tr. Batavia 7 juni 1818 *Cornelia* ***Bernardina Sloot,*** geb. Batavia in mei 1798, ged. aldaar (Portugese K.) 23 sept 1798, † ten gevolge van voormeld ongeluk, Tandjong-West 5 september 1831, dr. van de Christenvrouw *Leijsie* ***Jansen*** en vermoedelijk natuurlijke dochter van *Jan Jacob Sloot.*

Kinderen volgen Generatie VIII 69.

3. ***Jacob Christiaan van der Palm,*** geb. Middelburg 13 nov., gad. aldaar (Waalse K.) 30 nov. 1800, 1e luitenant der Inf., † kinderloos Terneuzen 18 oktober 183 1, tr. Zierikzee 22 januari 1830 *Jacoba* ***Dana*** *Antoinetta Johanna* barones ***van Dopff,*** geb. Zierikzee 9 aug., ged. aldaar 12 augustus 1798, † Zierikzee 1 juni 1862, dr. van Mr. ***Alexander Hieronymus Wotrad Hendrik*** baron ***van*** *Dopff,* burgemeester, pensionaris, schepen en secretaris van Zierikzee, vrederechter aldaar, lid Paovimciale Staten van Zeeland, lid Raad van Jiod ure der Middelen te Lande in het Ressort Zierikzee, raad van Vlissingen, en *Dorothea* ***Johanna Kempe;*** zij hertr. Zierikzee 24 oktober 1838 *Cornelis* ***Tromp,*** laatst weduwnaar van ***Hadewig Anna van der Haten*** en eerder van ***Suzanna Adriana Hoetands.***

Cornelis Tromp, geb. Zierikzee 30 dec. 1793, ged. aldaar 5 januari 1794, secretaris van Axel (1817), controleur Directe Belastingen aldaar (1821), lid Raad en wethouder van Axel (1824), controleur-bewaarder van het Kadaster te Zierikzee (1831,'38), controleur-hoofdboekhouder bij het Kadaster te Middelburg (1839), † Middelburg 26 december 1843, was zoon van *Cornelis* Tromp, wijnkoper, lid Raad, vroedschap en adj. maire van Zierikzee, president Centrale Directie van Schouwen, Burgh en Westland, schepen van Zierikzee tevens rechter be-Oosten Schelde, lid Prov. Staten van Zeeland, en ***Christina Frederica aterling.***

4. *Elizabeth* ***Mathilde van der Palm,*** geb. Middelburg 18 febr., ged. aldaar (Waalse K.) 15 maart 1807, † na 1850, tr. Zierikzee 2 september 1829 ***Hermanus Adrianus Tromp, geb.*** Zierikzee 30 maart, ged. aldaar 6 april 1806,

geëmployeerde bij de Domeinen (1829), resident van Pati, † Pati (res. Djapara, Java) 25 aug. 1850, zn. van ***Cornelis Tromp,*** wijnkoper, president Centrale Directie van Schouwen, Burgh en Westland, lid Pnov. Staten van Zeeland, lid Raad, adj.-maire en vroedschap van Zierikzee, schepen van Zierikzee 'tevens rechter be-Oosten Schelde, en ***Christina Frederica Sterling.***

Kinderen volgen Generatie **VIII 70.**

VII 25.

(kinderen van Judith Houtené Swemer en Pieter Haak van der Loeff; Gen. VI 13, 1.)

1. ***Hendrik Stephanus van der Loeff,*** geb. Veere 12 aug. 1801, luit. ter zee 2e kl. Kon. Marine, † Veere 19 okt. 1834, tr. Vlissingen 30 dec. 1831 ***Cornelia Elizabeth Trumpi,*** geb. Dordrecht 19 april, ged. aldaar 30 april 1811, † Breskens 3 mei 1857, dr. van ***Johannes Trumpi,*** visiteur der Invoerrechten en Accijnzen te Vlissingen, en ***Catharina Cornelia Broeders*** (ook wel ***Broeders van der Werff);*** zij hertr. Middelburg 18 januari 1839 ***Anthony van 't Lindenhout,*** ontvanger der Directe Belastingen, laatstelijk te Breskens.

   Kinderen volgen Generatie VIII 71.

   Anthony ***van 't Lindenhout,*** ged. Beuningen of Ewijk 7 september 1803, ontvanger der Directe Belastingen te Ellemeet, daarna te Kerkwerve (1841—'48), te Oostburg (1848—'53) en te Breskens (1865), † Breskens 28 mei 1869, was zoon van ***Derk van 't Lindenhout,*** grondeigenaar, koopman en vetweider, buurmeester van Ewijk, lid Bestuur Polderdistrict Rijk van Nijmegen, lid Polderbestuur van Beuningen en Ewijk, en ***Johanna Bloem.*** Uit het huwelijk ***Van. 't Lindenhout-Trumpi*** nakomelingen in de geslachten ***Van. 't Lindenhout, Goedkoop.***

2. ***Anthony Frederik van der Loeff,*** geb. Veere 6 juli 1803, ontvanger der Directe Belastingen te Arnemuiden (1865), te Noordwelle (1867—'71), 2e luit. der Rustende Schutterij te Axel (1843), † ....

3. *Jan* ***Cornelis Willem van der*** *Loeff,* geb. Fort Bath in 1805, le luitenant der Infanterie, later #directeur der Posterijen te Sas van Gent (1856), † Sas van Gent 29 augustus 1860, tr. Sas van Gent 18 november 1844 ***Melanie Carolina de Pauw,*** geb. Sas van Gent 28 november 1812, † ma 2 juli 1892, dr. van ***Johannes Franciscus de Pauw*** en ***Maria Catharina Huysman.***

   Kinderen volgen Generatie **VIII** 72.

4. ***Adrianus Stephanus van der*** *Loeff,* beer in Geersdijk en Wissenkerke, geb. Bath 11 januari 1808, ontvanger der Directe Belastingen, achtereenvolgens te Ellewoutsdijk, te Baarland (1841) en te Wissenkerke (Noord-Beveland), † kinderloos Wissenkerke 14 eug. 1871, tr. Wissenkerke 8 november 1839 *Henriëtta* ***Johanna Elizabeth Vader,*** vrouwe in Geersdijk en Wissenkerke, geb. Wissenkerke 25 januari 1813, † aldaar 31 augustus 1869, dr. van ***Willem Lodewijk Vader,*** heer in Geersdijk en Wissenkerke, ontvanger der Directe Belastingen over Kortgene, Kats en Wissenkerke, burgemeester, schout, maire, secretaris en ontvanger der Gemeente Wissenkerke en Geersdijk, ontvanger der Gemeente Kats, dijkgraaf van de Wissenkerkepolder, en ***Johanna Elisabeth van Voorst*** vrouwe in Geersdijk en Wissenkerke.

   Blijkens de Goesche Almanak 1859 en 1861 was het echtpaar ***Van der Loeff-Vader*** eigenaar van de bewaarschool te Wissenkerke, die in 1861 52 leerlingen en één onderwijzer telde.

   A. S. van der Loeff en zijn echtgenote schonken in 1864 aan de Hervormde Gemeente te Wissenkerke twee zilveren offerbussen (zie De Wapenheraut, jrg. XII (1909), blz. 313. waar hij abusieveljik ***A. P. van der Loeff*** wordt genoemd).

5. ***Meindert Cornelis van der Loeff, geb.*** 's-Gravendeel 7 juni 1810, adelborst 1e kl. Kon. Marine, † aan boord van het fregat „Bellona" ter reede van Batavia 1 juli 1829.

6. ***Maria Geertruijda van der Loeff,*** geb. Oud-Beijerland 11 oktober 1812, † Utrecht 9 januari 1893, tr. Vlissingen 24 november 1834 *Johan* ***Willem Commelin,*** geb. 's-Gravenhage 27 okt., ged. aldaar (Gr. K.) 8 november 1809, luitenant ter zee le kl. Kon. Marine, † Middelburg 17 december 1850, zn. van ***François Commelin*** en ***Helena Christina*** *Reinhart.*

   Kinderen volgen Generatie **VIII** 73.

   De Nederlandsche Leeuw, jrg. XLI (1923), kol. 197, geeft over hen en hun nakomelingen (onvolledige) gegevens.

7. *Josina* ***Gordonia van der*** *Loeff,* geb. Fort Bath 7 oktober 1816.

8. ***Johanna Maria Wilhelmina van der*** *Loeff,* geb. Vlissingen 17 november 1819, † Hulst 22 april 1902, tr. Vlissingen 22 aug. 1840 Mr. *François* ***Nicolaas van Dam,*** geb. Middelburg 2 aug., gsd. aldaar 23 aug. 1808, kantonrechter eerst te Kortgene, daarna te Axel † Axel 30 oktober 1857, zn. van Mr. *Roeland* ***van Dam,*** raadsheer in het Departemententaal Gerechtshof van Zeeland, lid der Prov. Staten van Zeeland, en ***Maria Cornelia Versélewel van der Bilt.***

   Kinderen volgen Generatie **VIII 74.**

9. *Henriëtta* ***Suzanna van der*** *Loeff,* geb. Vlissingen 2 maart 1823, † ongehuwd Axel 22 aug. 1844.

10. ***Pieternella Judifh van der Loeff, geb.*** Vlissingen 18 augustus 1827, † ongehuwd Vreeland 11 dec. 1873.

VII 26.

(kinderen van Maria Geertruid Swemer en Joannes Franciscus Borghmans; Gen. VI 13,2).

1. ***Olivier Johannes Franciscus Borghmans,*** geb. Vlissingen 13 januari 1825, scheepsmakelaar te Vlissingen, consulair agent van Rusland aldaar, † Vlissingen 6 mei 1868, tr. Lobith 23 juli 1849 ***Magdalena Johanna de Timmerman,*** geb. Veere 29 januari 1825, † Amsterdam 3 april 1909, dr. van ***Pieter Adriaan Abraham de Timmerman,*** controleur der In- en Uitgaande Rechten en Accijnzen te Lobith, en zijn eerste echtgenote ***Adriana Cars.***

   Kinderen volgen Generatie **VIII** 75.

2. ***Helena Maria Cafharina Borghmans,*** geb. Vlissingen 23 'december 1826, † aldaar 20 januari 1840.

VII 27.

(kinderen van Josyna Anthonya Swemer en Arnoldus Benier; Gen. VI 13,3).

1. ***Hendrik*** *Benier,* geb. Veere 24 maart, ged. aldaar 11 april 1804, 'uit. der Inf. 1826, luit. der Jagers 1829, le luit. 1831, kap. 1844, majoor en plaatselijk commandant te 's-Gravenhage 1858, gepens. als luit.-kol. 1860, ridder

Militaire Willemsorde 4e kl. (183 1) , ridder Orde van de Eikenkroon en drager Metalen Kruis, † ongehuwd Nijmegen 18 okt. 1885.

2. ***Maria Anthonia Cornelia Benier,*** ged. 's-Hertogenbosch 6 dec. 1805, † jong.

   Josyna Anthonya Swemer deelt in 1819 in de overlijdensadvertentie van haar tweede echtgenoot mede, dat zij vijf kinderen heeft, zodat bovengenoemd kind alstoen reeds overleden was.

3. ***Catrina Benier,*** geb. 's-Hertogenbosch 15 aug., gad. aldaar (Grote of St. Jansk.) 17 aug. 1808, † Rotterdam 3 nov. 1864, tr. Vlissingen 10 juni 1829 Dr. ***Wilhelm Maus,*** geb. Hadamar (Hertogdom Nassau) 17 maart, ged. ald. (R.K.) 18 maart 1804, med. doctor, eerst officier van Gezondheid, daarna geneesheer achtereenvolgens te Biervliet en te IJzendijke, † aldaar 19 nov. 1857, zn. van ***Heinrich Maus*** en ***Anna Maria Schmidt.***

   Kinderen volgen Generatie VIII 76.

4. ***Anthony Benier,*** geb. Arnhem 15 febr., ged. aldaar 28 febr. 18 1 1, scheepsreder onder de Firma Borghmans en Benier en scheepsmakelaar onder de Firma Kennedy, Hunter en Benier, agent der Nederlandsche Handelmaatschappij te Vlissingen, majoor-commandant der Schutterij aldaar, consul van België en consulair agent van Rusland te Vlissingen, ridder Orde van de Eikenkroon, ridder Leopoldsorde van België en ridder 3e kl. Orde van St. Stanislaus van Rusland, † Vlissingen 10 febr. 1883, tr. Brightlingsea (County Essex, Engeland) (Parochiale Kerk) 6 mei 1857 (ingeschr. Vlissingen 1 april 1858) *Sarah* ***Victoria*** *Jefferies,* geb. Brightlingsea 1 juni 1838, † Vlissingen 26 febr. 1863, dr. van ***Thomas*** *John* ***Jefferies,*** koopman in oesters te Brightlingsea, en *Sarah* ***Harlowe.***

   Kinderen volgen Generatie VIII 77.

VII 28.

(kinderen van Josyna Anthonya Swemer en Georg Hillers; Gen. VI 13, 3).

1. ***Clara Hendrika Hillers,*** geb. Maastricht 6 okt. 1815 (gewettigd bij het huwelijk harer ouders), † Breukelen 2 febr. 1882, tr. Vlissingen 14 juni 1848 ***Jan Barend Onnen, geb.*** Utrecht 7 november, ged. aldaar (Lutherse K.) 23 nov. 1803, luitenant ter zee le kl. Kon. Marine, † Terneuzen 10 mei 1850, zn. van ***Jan Gerard Onnen,*** apotheker te Utrecht, en ***Anna Hermina Nibbrig.***

   Kind volgt Generatie VIII 78.

   De geboorte van ***Clara Hendrika Hillers*** werd op 7 okt. 1815 te Maastricht aangegeven door haar vader, die daarbij verklaarde, dat het kind was geboren uit „***Sintje Swemer,*** zijne huisvrouw". Het huwelijk ***Hillers-Swemer*** werd echter eerst op 18 sept. 1816 gesloten.

2. ***Maria Georgina Hillers, geb.*** Breda 19 sept. 1817, tr. Vlissingen 25 maart 1837 ***Jan von*** *Dentzsch,* geb. Herwijnen 14 april 1810, 2e luitenant 1830 en 1 e luitenant 1836 der Genie, vertrok aaar Oost-Indië in 1839, kapitein-ingenieur Oost-Indisch Leger, † Amsterdam 11 juni 1874, zn. van ***Johannes*** *Christianus von Dentzsch,* majoor der Art., en *Petronella* ***Exalto.***

   Kinderen volgen Generatie VIII 79.

VII 29.

(kinderen van Joost Swemer en Blazina Maria de Jongh; Gen. VI 13, 5).



ABRAHAM GERARDUS SWEMER
1813-186 ..
Photographie J. J. Prins, Goes.

1. ***Abraham Gerardus Swemer,*** geb. Goes 20 januari 1813, student Polytechnische School te Delft, † ongehuwd omstreeks 1863.

   A. G. Swemer werd tijdens zijn studie krankzinnig.



CATHARINA MARIA SWEMER
1815-1887,
echtgenote van ***Jacobus Hendrik Lodewijk*** Vader.
Photographie A. Böeseken, Rotterdam.

2. ***Catharina Maria Swemer,*** geb. ***Goes 8*** oktober 1815, † 's-Gravenhage 1 augustus 1887, tr. Goes 26 mei 1837





ANTOINETTA ADRIANA SWEMER (1817-1895) en haar echtgenoot Mr. ADRIAAN JOHANNES VAN DEINSE (1808-1867).

Photographieën van H. H. Roelse, Middelburg.

Jacobus Hendrik Lodewijk Vader, heer van 's-Gravenpolder en 's-Heer Janspolder **en in** Geersdijk en Wissenkerke, geb. Wissenkerke 27 januari, ged. aldaar 11 februari 1810, burgemeester, secretaris en ontvanger der Gemeente Wissenkerke, ontvanger der Gemeente Kortgene, ontvanger der subsidiën over het Polder-Arrondissement Noord-Beveland, plv. kantonrechter te Kortgene, dijkgraaf van de Frederikspolder en van de Kampenlandse Polder, ontvanger-griffier van de Vlietepolder, strandvonder over Colijnsplaat c.a., commissaris van de Brandwaarborg Mij. voor Gebouwen enz. in de Provincie Zeeland (1854), kapitein der Rustende Schutterij, voorzitter van het Hervormd Kerkbestuur te Wissenkerke (1877), drager Metalen Kruis, † 's-Gravenhage 11 november 1892, zn. van ***Willem Lodewijk Vader,*** heer in Geersdijk en Wissenkerke, ontvanger der Directe Belastingen over Kortgene, Kats en Wissenkerke, burgemeester, schout, maire, secretaris en ontvanger der Gemeente Wissenkerke en Geersdijk, ontvanger der Gemeente Kats, dijkgraaf van de Wissenkerkepolder, en ***Johanna Elisabeth van Voorst,*** **vrouwe in** Geersdijk en Wissenkerke.

Kinderen volgen Generatie VIII 80.

Zie Nederl. Patriciaat, 39e jrg. (1953), blz. 300.

Als 2e luitenant der Mobiele Zeeuwse Schutterij deed *J. H. L. Vader* dienst als vrijwilliger tijdens de Belgische Opstand.

In 1863 schonken hij en zijn echtgenote een compleet stel avondmaalzilver en drie zilveren schotels aan de Hervormde Gemeente te Wissenkerke (zie De Wapenheraut, jrg. XII (1909), blz. 313).

3. ***Antoinetta Adriana Swemer,*** geb. Colijnsplaat 16 december 18 17, † Amsterdam 16 november 1895, tr. Goes 16 mei 1839 Mr. ***Adriaan Johannes van Deinse,*** geb. Zaandijk 3 januari 1808, jur. stud. te Gent, advocaat te Gaas, substituut-officier van Justitie aldaar 1838, raadsheer in het



PIETERNELLA JACOBA WILLEMINA MARIA SWEMER
1820—1887,
echtgenote van *Jan Cornelis Baerts.*
Photographie F. Gräfe, Delft.





GERRIT JACOB SWEMER (1831-1895) en zijn echtgenote **PETRONELLA** PONT (X336-1917).

Photographieën van Adolphe Conen, peintre photographe te Amsterdam.

Provinciaal Gerechtshof van Zeeland sedert 1846, ridder Nederl. Leeuw, † Middelburg 1 juli 1867, zn. van Ds. ***Adriaan van Deinse,*** Hervormd predikant laatstelijk te Zaandijk, garnizoens-predikant te Oostende, en ***Anna Johanna Tengbergen.***

Kinderen volgen Generatie VIII **81.**

Zie F. Nagtglas, Levensberichten van Zeeuwen 1, blz. 152/153 en Nederl. Patriciaat, 29e jrg. (1943), blz. 99.
Als vrijwilliger bij de Mobiele Zeeuwse Schutterij nam hij deel aan de Tiendaagse Veldtocht.

4. *Pieternella Jacoba Willemina Maria Swemer,* geb. Colijnsplaat 28 januari 1820, † Goes 22 september 1887, tr. aldaar 10 juni 1852 ***Jan Cornelis*** *Baerts,* geb. Middelburg 8 #december 1819, rijksontvanger te Oude-Tonge, † aldaar 17 november 1854, zn. van ***Jean Guillaume*** *Renier Baerts,* provinciaal inspecteur, later arrondissementsdirecteur der Rijksbelastingen, en ***Maria Back.***

Kind volgt Generatie VIII 82.

5. ***Adrianus Jacobus Willem de*** *Jongh* ***Swemer,*** geb. Colijnsplaat 9 september 1822, korporaal Oost-Imd. Leger, op 22 mei 1857 wegens volbrachte diensttijd uit de legerdienst ontslagen en benoemd tot deurwaarder te Batavia, † aldaar 12 september 1863, tr. 1 e Batavia 22 oktober 1853 ***Marie*** *Françoise* ***Hecht,*** † Batavia 19 augustus 1858: tr. 2e Batavia 2 februari 1859 *Carolina Augustina Schwarz,* ***'geb.*** in 1830.

Kind uit het eerste huwelijk volgt Generatie VIII 83.

6. ***Anthony Jan Pieter*** *Danker* ***Swemer,*** geb. Colijnsplaat 10 januari 1824, 'kapitein ter Koopvaardij, gezagvoerder van het Nederlandse barkschip „Johanna", † „ter reede van Pagoda Shina" aan boord van het Nederl. barkschip „Johanna" 2 april 1863, tr. Robtendam 26 oktober 1859 ***Jacoba Cornelia Senee, geb.*** Rotterdam 30 januari 1836, † aldaar 17 februari 1883, dr. ven ***Cornelis Senee,*** kompas- en vlaggemaker te Rotterdam, en ***Jacoba Edie.***

Kinderen volgen Generatie VIII 84.

De hierboven opgenomen gegevens over het overlijden van ***A. J. P. D. Swemer*** zijn overgenomen uit diens overlijdens-acte d.d. 29 maart 1864 in de Rotterdamse Burgerlijke Stand. De advertentie, waarin zijn weduwe van zijn overlijden kennisgeeft, deelt echter mede, dat hij is overleden te Foo Chow Poo op 1 april 1863.

7. ***Gerrit Jacob Swemer,*** geb. Goes 31 juli 1826, † aldaar 28 september 1826.
8. ***Johan Gerrit Swemer,*** geb. Goes 25 mei 1828, † aldaar 4 januari 1830.
9. ***Louis Swemer,*** doodgeboren Goes 21 mei 1830.
10. ***Gerrit Jacob Swemer, geb. Goes 31*** oktober 1831, apotheker te Edam, † Ruisbaoek (Zuid-Brabant, België) 11 juli 1895, tr. Edam 2 februari 1860 *Petronella* ***Pont,*** geb. Edam 26 september 1836, † Ruisbroek (Zuid-Brabant, België) 7 februari 1917, dr. van ***William Pont,*** reder en boutkoper onder de Birma William Pont, lid Gemeenteraad en wethouder van Edam, en ***Wilhelmina*** *Versteegh.*

Kind volgt Generatie VIII 85.

G. J. Swemer publiceerde omstreeks 1854 een verhandeling over fotografie.

11. ***Judith*** *Houtené* ***Swemer,*** geb. Goes 21 november 1833, † ongehuwd Hilversum 18 januari 1908.

VII 30.

(kinderen van Maria Kuijper en David Kurvink; Gen. VI 14, 1.).

1. *Cornelia* ***Kurvink,*** ged. Poortvliet 17 november 1771.
2. ***Catharina Kurvink,*** ged. Poortvliet 15 aug. 1773, † aldaar 10 nov. 1823, tr. Poortvliet 3 mei 1797 ***Cornelis*** *Hage,* ged. aldaar 2 april 1775, landbouwer te Poortvliet,

† aldaar 12 oktober 1841, zn. van *Isac Hage,* landbouwer, lid Gemeenteraad en schepen van Poortvliet, gezworene der Dijkage van Poortvliet, en *Maatje Rijstenbil;* hij hertr. Poortvliet 9 mei 1825 *Hendrica Johanna Hendriks* (ook wel 'genoemd *H. J. Nolten).*

Kinderen volgen Generatie VIII 86.

Men zie voor C. ***Hage*** de Aantekening bij Generatie IV 8, 1 onder IIe, 1.

Hendrica Johanna Hendriks wordt in de overlijdensacten van haar man en van haarzelf genoemd ***Hendrika Johanna Nolten;*** zij was geboren te Bergen op Zoom in 1794 als natuurlijke dochter van Cornelia ***Hendriks,*** vroedvrouw te Prinsenland, en † kinderloos, oud 75 jaren, te Poortvliet 31 okt. 1869.

3. *Lambregt Kurvink,* ged. Poortvliet *5* mei 1776.

VII 31.

(kinderen van Cornelis Kuijper en Maatje Bolier, Gen. VI 14, 3).

1. *Willem Kuijper,* gad. Poortvliet 11 april 1773, begr. aldaar 18 aug. 1778.
2. *Gabriël Kuijper,* gsd. Poortvliet 26 juni 1774, † jong.
3. *Antony Kuijper,* ged. Poontvliet 13 aug. 1775, † jong.
4. *Catryna Kuijper,* ged. Poortvliet 25 dec. 1776, † aldaar 6 mei 1836, tr. Poortvliet 25 juli 1798 *Willem van de Graaff,* geb. Nieuw-Vossemesr 17 okt., gad. aldaar 22 okt. 1774, arbeider, † Poontvhet 18 mei 1819, zn. van *Arie van de Graaff,* schoolmeester te Nieuw-Vossemeer, en *Maria Mense.*

   Kinderen volgen Generatie VIII 87.

   Catharina Kuijper en Willem van de ***Graaff*** waren achterneef en -nicht; zie nader voor hem Generatie VII 33, 2.
5. *Marinis Kuijper, geb.* Poortvliet 16 april, ged. aldaar 26 april 1778, landbouwer te Tholen, † aldaar 22 febr. 1820, tr. Poortvliet 14 aug. 1804 *Johanna Cornelia Hage,* geb. Poortvliet 30 sept., ged. aldaar 3 okt. 1784, † Tholen 25 nov. 1877, dr. van *Isac Hage,* landbouwer, schepen van Poortvliet, lid Gemeenteraad aldaar, gezworene van de Dijkage van Poortvliet, en *Maatje Rijstenbil;* zij hertr. Tholen 19 dec. 1821 *Adriaan Geluk,* landbouwer en koopman aldaar.

   Kinderen volgen Generatie VIII 88.

   Adriaan. ***Geluk,*** geb. Tholen 22 okt., ged. aldaar 29 okt. 1797, † Tholen 2 mei 1861, was zoon van ***Johannes Marinusz. Geluk*** en ***Apollonia van de Rhee.*** Uit zijn huwelijk met *J.* C. ***Hage*** sproot nakomelingschap.

   Voor ***Johanna*** Cornelia ***Hage*** en haar voorouders zie men nader de Aantekening bij ***Maria Aven*** (Gen. IV 8, 1) onder IIe, 5.
6. *Willem Kuijper,* ged. Poortvliet 23 april 1780, begr. aldaar 27 okt. 1780.
7. kind, † ongedoopt, begr. Poortvliet 19 jan. 178 1.
8. *Willem Kuijper,* geb. *22* juni ged. Poortvliet 30 juni 1782, begr. aldaar 24 juni 1783.
9. *Willem Kuijper, geb.* Poortvliet 22 dec., ged. aldaar 28 dec. 1783, landbouwer te Tholen, later herbergier, koopman en winkelier te Poortvliet, † aldaar 6 okt. 1823, tr. in 1810/1811 *Johanna Christoffelina Gaaswijck, geb.* Poortvliet 25 april, ged. aldaar 30 april 1786, † Poortvliet 30 okt. 1859, dr. van Mr. *Martinus Jacobus Gaaswijck,* heer in Poortvliet en Malland, schout en maire van Poortvliet en Nieuw-Strijen, secretaris, thesaurier en schepen van Poortvliet, baljuw en secretaris van Vrijberghe, lid van Arrondissementsraad van Zierikzee, advocaat voor het Hof van Holland, dijkgraaf van de Dijkage van Poortvliet, ouderling Herv. Gemeente te Poortvliet en *Maria Adriana Geene;* zij hertr. Poortvliet 18 nov. 1824 *Dirk Wagemaker,* herbergier en landbouwer te Poortvliet.

Kinderen volgen Generatie VIII 89.

Dirk Wugemaker, geb. Scherpenisse omstreeks 1801, was zoon van ***Adriaan Wagemaker,*** arbeider te Scherpenisse, en ***Lena*** van de ***Valk;*** uit zijn huwelijk met ***J. C. Gaaswijck*** sproot nakomelingschap.

Over ***Johanna Christoffelina Gaaswijck*** en haar voorouders zie men Hoofdstuk 1, Bijlage H, Aantekening bij IVa.

Tegen een huwelijk van ***Johanna Christoffelina Gaaswijck*** met Willem ***Kuijper*** haden haar ouders grote bezwaren. Uit verklaringen, afgelegd op de 20e van de Wijnmaand 1809 (Z.E. 5691) door de ouders van ***Johanna Christoffelina Gaaswijck,*** door haar halfzuster ***Geertruida Catharina Telchuys*** echtgenote van ***Hendrik Mulock IJzerman,*** en door ***Jan Slager,*** zijn vrouw en zijn dochter, blijkt, dat de ouders ***Gaaswijck*** hun dochter hadden aangemaand „om van die persoon af te zien en met hem geene verkeering te houden, alsoo denzelve volgens het insien der deposanten niet geschikt was". ***Johanna Christoffelina*** Gaaswijck was echter in stilte en buiten toestemming van haar ouders daarmede voortgegaan. Bovendien was de grief van haar ouders, dat ***Willem Kuijper*** — ondanks het voortzetten van deze omgang — „nimmer zig heeft verwaardigd, om daartoe eenig consent of vrijheid aan de eerste en tweede deposanten, als ouders van dezelve ***Johanna Christoffelina Gaaswijck,*** te vragen". In de avond van de llde van de Wijnmaand 1809 tussen 6 en 7 uur ontvluchtte ten slotte ***Johanna Christoffelina Gaaswijck*** het ouderlijk huis, verborg zich eerst op de zolder bij de metselaarsbaas Willem Ista en ging daarna te omstreeks 7 uur 's avonds naar het huis Jacob Slager te Poortvliet met het verzoek of zij bij hen kon blijven. Kort daarna verscheen ***Willem Kuijper*** door een achterdeur in die woning, die na een kort gesprek, waarbij zij nog zeide eerst haar zuster te willen spreken, haar toevoegde „Kom, kom, het wordt tijd, wij zullen naar Terhé gaan" en haar door de achterdeur medenam. Op donderdag de 17e van de Wijnmaand vervoegde ***Willem Kuijper*** zich ten huize van Mr. ***M. J. Gaaswijck,*** zeggende: „Ik kom om je dochter", waarop hij ten antwoord kreeg „Dat moest je eerder gedaan hebben, eer je ze vervoerd had. Gij zult ze nooit krijgen". De vader deelde nog in zijn verklaring mede, dat de verkering altijd tegen hun genoegen was geweest en dat de verleiding en ontvoering kennelijk tot doel had om de ouders tot toestemming tot een huwelijk te dwingen. Om hun verzet kracht bij te zetten, lieten zij voor schepenen nog een verklaring afleggen door ooggetuigen van een op de 22e van de Bloeimaand 1809 door ***Kuijper*** gepleegde mishandeling, waarbij deze met een klap Jan Cornelisz. Tichelaar een sterk bloedende verwonding toebracht, en lieten zij op schrift stellen een attest van de Schepenen van Poortvliet, hetwelk luidde: „dat wij den persoon van ***Willem Cornelisse Kuijper,*** woonachtig alhier, zeer goed kennen en dat denzelven van ons in onse qualiteyt, indien zulks door hem wierde verzorgt, om zeer gewigtige en voldoende redenen, des noods nader te allegeren, geen bewijs van goed gedrag kan bekoomen, maar zulks door ons aan hem altoos zal worden geweigerd". Bij de doop van een dochter te Tholen op 21 maart 1810 werd nog gerelateerd, dat dit kind „in onecht" was geboren, doch bij de inschrijving van de geboorte van hun volgende kind, geboren op 20 november 1811, blijkt dat zij toen met elkaar gehuwd waren. Het bezwaar tegen een echtverbintenis met ***Kuijper*** zal wel gelegen hebben in het verschil in stand tussen de beide jongelieden; toch bestond tussen hen „koude" verwantschap en wel door het eerste en het derde huwelijk van ***Marinus Geene***

(grootvader van ***J. C. Gaaswijck***) met ***Neeltje Kuijper,*** resp. met Maria *Hicke*, welke vrouwen beiden volle nichten waren van de b e i d e grootouders van vaderszijde van ***Willem Kuijper*** (zie Hoofdstuk 1, Bijlage H onder **IVa** en **IVe**).

10. ***Martha Kuijper,*** geb. 15 juli, ged. aldaar 19 juli 1785, begr. Poortvliet 10 maart 1786.

11. ***Anthony Kuijper,*** geb. Poortvliet 18 juni, ged. aldaar 24 juni 1787, landbouwer en schatter van het Slachtvee (1836) aldaar, † kinderloos Poortvliet 23 juni 1854, tr. aldaar 31 dec. 1810 ***Lena van der Slikke,*** geb. Strijenham 20 maart, ged. Poortvliet 25 maart 1792, † Poortvliet 14 juli 1851, dr. van ***Abraham van der Slikke,*** schepen van Nieuw-Strijen, en ***Eva Boudewijnsdr. Gu (i) ljam.***

12. *Gabriël Kuijper,* geb. 8 nov., gad. Poortvliet 14 nov. 1790, begr. aldaar 19 nov. 1793.

VII 32.

(kinderen van Cornelia Mense en Engel Gebraad; Gen. VI 15, 3).

1. k i n d, begr. Tholen 9 jan. 1775.

2. ***Willem Gebraad,*** geb. Tholen 24 febr., ged. aldaar 3 maart 1776, landbouwer te Poortvliet, † aldaar 7 juli 1813, tr. 1e. Poortvliet 13 februari 1798 ***Machelina Johanna Bliek,*** gad. Poortvliet 7 juli 1776, begr. aldaar 17 juli 1806, dr. van ***Jacobus Bliek,*** en *Jannetje Ekey;* br. 2e Poortvliet 23 december 1806 ***Elizabeth Christiaanse,*** ged. Poortvliet 8 december 1776, † aldaar 26 maart 1828, dr. van ***Hermanus Christiaanse,*** schepen en weesmr. te Poortvliet, gezworene der Dijkage van Poortvliet, en ***Maria van de Graaff.***

   Kinderen uit het eerste huwelijk volgen Generatie VIII 90.

   Kinderen uit het tweede huwelijk volgen Generatie VIII **91.**

3. ***Cornelia Gebraad,*** ged. Poortvliet 2 augustus 1777, † aldaar 13 mei 1849, tr. 1 e. Poortvliet 30 september 1800 ***Willem Kleppe,*** geb. Scherpenisse in 1766, landbouwer te Poortvliet, † aldaar 14 februari 1816, zn. van ***Cornelis Kleppe*** en *Jannetie van de Velde:* tr. 2e Poortvliet 9 juli 1817 ***Hendrik van der Stel,*** ged. Poortvliet 12 september 1756, landbouwer te Poortvliet, † aldaar 1 sept. 1827, zn. van ***Cornelis van der Stel*** en ***Cornelia Kassebant, en*** weduwnaar van ***Cornelia Pleune.***

   Kinderen uit het eerste huwelijk volgen Generatie **VIII 92.**

   Cornelia ***Pleune,*** ged. Poortvliet 5 aug. 1764, † aldaar 14 febr. 1813, was dochter van ***Pieter*** *Pleune* en ***Willemyna*** *Hicke; zij* tr. Poortvliet 20 sept. 1784 *Hendrik van der Stel.*

4. *Pieternella* ***Gebraad,*** ged. Poortvliet 20 febr. 1780, begr, aldaar 11 febr. 1781.

VII 33.

(kinderen van Maria Mense en Arie van de Greaff; Gen. VI 15, **6**).

1. ***Lena van de Graaff, geb. 29*** mei, ged. Nieuw-Vossemeer 6 juni 1773, † vóór 19 aug. 1782.

2. ***Willem van de Graaff,*** geb. Nieuw-Vossemeer 17 okt.., gsd. aldaar 22 okt. 1774, arbeider, † Poortvliet 18 mei 1819, tr. aldaar 25 juli 1798 ***Catryna Kuijper,*** ged. Poortvliet 25 dec. 1776, † aldaar 6 mei 1836, dr. van ***Cornelis Kuijper*** en ***Maatje Bolier.***

   Kinderen volgen Generatie VIII 93.

   Willem van de Graaff en *Catharina* ***Kuijper*** waren achterneef en -nicht; zie Generatie VII 31, 4.

VII 34.

(kinderen van Maria Mense en Jacobus Loense; Gen. VI 15, 6).

1. ***Jacob Loene, geb. 28*** juli, ged. Poortvliet 31 juli 1785, begr. aldaar 26 januari 1787.

2. ***Pieternella Loene,*** geb. 25 december, ged. Poortvliet 31 december 1786, † jong.

3. ***Cornelis Loene,*** gsd. Poortvliet 18 januari 1789, landbouwer te Poortvliet, † aldaar 21 maart 1863, tr. Poortvliet 26 augustus 1810 *Dina Joppe, geb.* Tholen 14 april, ged. aldaar 18 april 1784, † Poortvliet 1 okt. 1847, dr. van ***Jan Pietersz. Joppe,*** landbouwer te Tholen, en ***Anna Noordijke.***

   Kind volgt Generatie VIII 94.

4. *Jakobus* ***Loene,*** geb. *27* september, gad. Poortvliet 2 oktober 1791, † jong.

   De hierboven sub 2 en 4 genoemde kinderen waren ongetwijfeld de kinderen van ***Jacobus Loene,*** zonder vermelding van naam begraven te Poortvliet 26 oktober 1791 en 4 **februari** 1795.

VII 35.

(kinderen van Cornelis Mense en Adriana van der Slikke: Gen. VI 15, 7).

1. ***Pieternella Mense,*** geb. *9* juli, ged. Poortvliet 15 juli 1781, begr. aldaar 3 1 juli 178 1.

2. *Jacomyna* ***Mense, geb.*** Poortvliet 3 nov., ged. aldaar 10 november 1782, † Poortvliet 13 sept. 1864, tr. aldaar 9 juni 1806 ***Pieter van der Slikke,*** geb. Poortvliet 23 april, ged. aldaar 25 april 1784, landbouwer te Poortvliet, burgemeester van Poortvliet en Nieuw-Strijen 1832—'55, † Poortvliet 20 april 1857, zn. van ***Abraham van der Slikke,*** schepen, van Nieuw-Strijen, en ***Eva Boudewijnsdr.*** *Gu(i)ljam.*

   Kinderen volgen Generatie **VIII** 95.

3. ***Pieternella Mense,*** geb. *21* maart, ged. Poortvliet 27 maart 1785, begr. aldaar 3 juni 1785.

4. ***Willem Mense, geb.*** Poortvliet 22 febr., ged. aldaar 25 februari 1787, landbouwer te Poortvliet, † aldaar 26 nov. 1853, tr. Poortvliet 6 maart 1810 ***Catharina Bevelander,*** geb. Oud-Vossemeer 20 dec. 1786, † Poortvliet 30 jan. 1868, dr. van ***Jan Bevelander*** en ***Catharina*** *Haze.*

   Kinderen volgen Generatie **VIII** 96.

5. *Antony* ***Mense,*** ged. Poortvliet 20 april 1788, begr. aldaar 23 aug. 1788.

6. ***Pieternella Catharina Mense,*** ged. Poortvliet 25 oktober 1789.

7. ***Anthonie Mense,*** geb. 15 mei, ged. Poortvliet 22 mei 1791, begr. aldaar 26 september 179 1.

8. *Antony* ***Mense,*** geb. *30* mei, ged. Poortvliet 4 juni 1797.

9. ***Pieter Mense,*** geb. 13 maart, ged. Poortvliet 23 maart 1800.

Twee der hierboven sub 6, 8 of 9 vermelde kinderen werden begraven te Poortvliet 6 oktober 1797 en 29 maart 1800.

VII 36.

(kinderen van Catharina Mense en Marinus van der Na: Gen. VI 15, 8).

1. ***Johannes van der Na,*** ged. Poortvliet 18 jan. 1778, begr. aldaar 28 febr. 1785.
2. ***Willem van der Na,*** ged. Poortvliet 30 mei 1779, begr. aldaar 27 dec. 1779.
3. ***Johanna van der Na,*** geb. Poortvliet 8 okt., ged. aldaar 15 okt. 1780, † Poortvliet 6 mei, begr. aldaar 9 mei 1803, tr. Poortvliet 27 juli 1802 ***Zsaac de Later,*** ged. Oud-Vossemeer 28 juni 1779, metselaarsbaas te Poortvliet, † aldaar 8 dec. 1822, zn. van ***Anthony de Later*** en ***Maatje Pleunen;*** hij hertr. 1e Poortvliet 16 april 1804 ***Maria Adriana Hutspot,*** hertr. 2e Poortvliet 5 febr. 1814 ***Janneke Nieuweveld*** en hertr. 3e Poortvliet 8 febr. 1816 ***Frederica Smits.***

   Kind volgt Generatie VIII 97.

   Maria Adriana Hutspot, geb. Poortvliet 11 maart, ged. aldaar 14 maart 1784, † Poortvliet 15 april 1811, was dochter van ***Leendert Hutspot,*** timmerman, lid Gemeenteraad van Poortvliet, en ***Catharina Laven;*** uit haar huwelijk met Zsaac de ***Later*** sproot nakomelingschap.

   Janneke Nieuweveld (in haar overlijdensakte genoemd ***Janneke van Nieuveld),*** geb. Raalte omstreeks 1773, † Poortvliet 7 april 1815, was dochter van ***Hendrik Nieuweveld en Engeltie Twenthaar.***

   Frederica Smits, ged. Oud-Vossemeer 18 dec. 1791, † Poortvliet 29 mei 1835, was dr. van ***Willem Smits*** en ***Petronella Optela*** (in de overlijdensacte van Fr. Smits genoemd ***Petronella Horteling);*** zij hertr. (ondertr. Poortvliet 16/23 sept. 1823) Abraham ***de Waal.*** Uit het huwelijk ***De Later-Smits*** sproten nakomelingen.

   Z.E. 5697 (Poortvliet), f. 26: staat en inventaris der goederen, nagelaten door ***Johanna van der Na,*** overleden te Poortvliet 6 mei 1803 met achterlating van ***Isaac de Later*** als haar weduwnaar en van een ongeveer vier maanden oud kind, genaamd ***Anthony de Later.***
4. ***Willem van der Na,*** geb. 12 dec., ged. Poortvliet 16 dec. 178 1, begr. aldaar 9 okt. 1782.
5. ***Willemina Helena van der Na,*** geb. 6 febr., ged. Poortvliet 9 maart 1783, begr. aldaar 30 okt. 1783.
6. ***Maria Pieternella van der Na,*** geb. Poortvliet 25 april, gsd. aldaar 2 mei 1784, † Poortvliet 11 maart 1858, tr. Poortvliet 13 maart 1816 *Maljaart* ***Koolaard, geb.*** Tholen 26 okt., ged. aldaar 29 okt. 1786, landbouwer te Poortvliet, † aldaar 21 juni 1844, zn. van *Maljaart Koolaard* en zijn eerste echtgenote ***Catharina*** *Bolier,* en weduwnaar van ***Adriaantje Nooms*** (of ***Oom).***

   Kinderen volgen Generatie **VIII 98.**

   Adriaantje Nooms (of Oom), geb. Poortvliet omstreeks 1780, † (oud 31 jaren) Poortvliet 25 febr., begr. aldaar 27 febr. 1812, was dochter van ***Cornelis*** Oom en ***Neeltje de Vrek.***

VII 37.

(kind van Catharina Mense en Johannes Korsten; Gen. VI 15, 8).

Jakoba Korsten, geb. 2 juni, ged. Poortvliet 6 juni 1790, begr. aldaar 30 mei 1791.

VII 38.

(kinderen van Maria Mense en Cornelis Bevelander; Gen. VI 16, 3).

1. ***Cornelia Bevelander,*** ged. Tholen 11 jan. 1795.
2. ***Maria Bevelander, ged.*** Tholen 10 jan. 1796, begr. aldaar 2 febr. 1796.
3. ***Willem Bevelander,*** gsd. Tholen 19 febr. 1797.
4. ***Maria Bevelander,*** ged. Tholen 14 jan. 1798.

Achtste **Generatie.**

VIII 1.

(kinderen van Johanna van der Wolff en Mr. Marinus Mogge Pous: Gen VII 1, 3).

1. ***Johanna Cornelia Mogge Pous,*** ged. Zierikzee 6 jan. 1796, begr. aldaar 7 sept. 1797.
2. kind, levenloos geb., begr. Zierikzee 14 juni 1798.
3. ***Johanna Cornelia Mogge Pous,*** geb. Zierikzee 11 sept., ged. aldaar 14 sept. 1800, † 's-Gravenhage 17 april 1836, tr. Zierikzee 27 aug. 1821 Mr. ***Iman Boeye,*** geb. Zierikzee 20 maart, ged. aldaar 22 maart 1793, jur. stud. te Brussel 18 13—' 15, garde d'honneur 18 13, hoofd-administrateur van 's Rijks Financiën, staatsraad i.b.d., commandeur Nederl. Leeuw, commandeur Dannebrogorde van Denemarken, commandeur Orde van de Zon van Perzië, commandeur 3e kl. Guelphenorde van Hannover, commandeur Orde van Constantijn met de Ster, ridder 2e kl. met ster van de Rode Adelaar van Pruisen, ridder IJzeren Kroon van Oostenrijk, † 's-Gravenhage 17 febr. 1860, zn. van ***Samuel Boeye,*** heer in Oud- en Nieuw-Vossemeer en Vrijberghe, koopman, reder, zoutzieder en houtzaagmolenaar te Zierikzee, plv. sous-préfet van het Arr. Zierikzee, kwartierdrost over Schouwen, Duiveland en Tholen, assessor bij de Landdrost van Zeeland, lid Departementaal Bestuur van Zeeland, lid Commissie van Bestuur over Zeeland, lid Commissie van Defensie van Zeeland, president van de Stadsraad, raad, schepen en pensionaris-honorair van Zierikzee, commissaris van de Slavenbeurs, van de Posterij en van de Weeskamer aldaar, landrechter van Schouwen, leenman van Zeeland be-Oosten Schelde, vice-consul van Denemarken, Noorwegen, etc. te Zierikzee, en zijn tweede echtgenote ***Anna Catharina Ermerins.***

   Uit dit huwelijk drie gehuwde 'dochters; nakomelingschap in de geslachten ***Boeye, François, Storm de Grave, Beucker Andreae, Becht, Röell, Copes van Hasselt, Huber, Van Goens, Thoden van Velzen, Betz, Veenstra, Vosmaer, Vollgraff, Van Rood, Kroesen, Van Beijma, Van Rijswijk de Jong, Proost, Robertson, De Ferrante, Specht Grijp, De Graaf, Eschauzier, Van Heukelom, Van Löben Sels.***

   Zie nader B. W. van der Aa, Biografisch Woordenboek der Nederlanden, Bijvoegsel, blz. 120, en Jaarboek van den Nederlandschen Adel, le jrg. (1888), blz. 80/81.

   Bovengenoemde ***Samuel Boeye was*** in eerste huwelijk getrouwd met ***Levina Nebbens;*** zie Generatie **VI *2, 3.***

   Bij de samenstelling van de Garde **d'Honneur** in 1813 kwam ***Iman Boeye*** als vallende onder de vijfde sectie, t.w. als zoon van „un des 500 plus imposés" in het Departement van de Monden van de Schelde, in aan-

merking voor oproeping. Hij wordt beschreven op de voor Zierikzee opgemaakte lijst d.d. 18 april 1813 als een „jeune homme d'une constitution très faible, tout à fait hors d'état de soutenir les fatigues de la Guerre; étudiant en droit à Bruxelles" (R. A. Zeeland, Arch. Prefectuur). Desalniettemin werd hij als garde d'honneur onder de wapenen geroepen. Wegens ziekte kwam hij echter niet op en hij wist zijn ongesteldheid zolang te rekken, dat hij nimmer in dienst is gekomen (zie Dr. W. F. Lichtenauer, De Nederlanders in Napoleons Garde d'Honneur (Rotterdam/'s-Gravenhage 1971), blz. 33 en 164/165).

Hij bezocht de Ecole de Droit te Brussel en werd aldaar bacchalaureus 9 jan. 1815, eerste licentiaat 21 jan. 1815 en tweede licentiaat 25 febr. 1815 (zie De Middelaar tussen de genealogische navorsers, jrg. XXI (1966), nr. 125, blz. 240).

4. *Anna Johanna Elisabeth Mogge Pous*, geb. Zierikzee 11 dec. 1805, ged. aldaar 12 jan. 1806, eigenares van het slot „Moermont" onder Renesse sedert 1862, † Rijswijk (Z.H.), huize „Welgelegen", 20 juli 186.7, tr. Zierikzee 30 mei 1828 Mr. *Cornelis Theodorus Hoyer*, geb. Brielle 12 aug., ged. aldaar 18 aug. 1799, advocaat te 's-Gravenhage, regent van het Oude Mannenhuis aldaar, hoogheemraad van Delfland, eigenaar en bewoner van het buiten „Welgelegen" onder Rijswijk (Z.H.), † aldaar, huize „Welgelegen", 16 juli 1864, zn. van Mr. *Willem Hoyer*, lid Raad van Brielle, lid Prov. Staten van Zuid-Holland, did Vergadering van Notabelen ter goed- of afkeuring van de Grondwet en lid der Buitengewone Staten-Generaal (1815), baljuw en hoofdofficier van Brielle, schepen, raad en burgemeester aldaar, baljuw van den Lande van Voorne, ontvanger der Verpondingen over Voorne, en *Johanna Huberta Hoevenaar*.
Uit dit huwelijk, behalve één jongoverleden dochter, één zoon met nakomelingen in de geslachten *Hoyer, Hofstede, Slinkers, Kluit, Slicher, Van der Does de Bye, Van Haeften, Wttewaall, Van Andel*.

Zie Nederl. Patriciaat, 30e jrg. (1944), blz. 148 e.v. In P. D. de Vos, Zierikzee vóór 100 jaar (Zierikzee 1922), leest men: „Toen op 30 mei 1828 een dochter van Mevrouw de Weduwe *Mogge Pous* met den Heer Hoyer *in de Groote* Kerk trouwde, werden *er* enkel gouden tientjes in het zakje gevonden".

VIII 2.

(kinderen van Anna Rutteria van der Wolff en Jhr. Mr. Johan Schuurbeque Boeye; Gen. VII 1, 4).

1. Jhr. Mr. *Samuël Schuurbeque Boeye*, geb. Zierikzee 9 april 1806, raadsheer in het Provinciaal Gerechtshof van Zeeland 1838-1865, † Middelburg 4 april 1880, tr. Middelburg 9 april 1833 *Johanna Elisabeth Sprenger*, geb. Middelburg 13 juli 1808, † aldaar 1 maart 1859, dr. van *Johan Jacob Sprenger*, heer in Domburg, koopman, lid der Firma Spoors en Sprenger te Middelburg, directeur der Commerciecompagnie, voorzitter Kamer van Koophandel en Fabrieken, lid van de Raad en commissaris van de Wisselbank te Middelburg, maire van Oostkapelle, voorzitter Centrale Directie van het Eiland Walcheren, lid Prov. en Gedep. Staten van Zeeland, en *Digna Johanna Meyners*, vrouwe van Duinbeek en 's-Gravenhoek en in Geersdijk en Wissenkerke,
Uit dit huwelijk vijf kinderen en verdere nakomelingschap in de geslachten *Schuurbeque Boeye, Pické, Van Reigersberg Versluys, Van Teylingen, Van der Feen, Von Brucken Fock, Nahuys, Huszar;* aen behuwdzoon was Mr. *Carolus Joannes Pické* (1831—1887), minister



Mr. CORNELIS VAN DER LEK
DE CLERCQ
1811-1886.

van Justitie in 1866 en burgemeester van Middelburg 18'67-1887, een andere behuwdzoon was Jhr. Mr. *Diederick Gregorius van Teylingen* (184 1—1920), raadsheer Hoge Raad der Nederlanden.

2. *Johanna Elisabeth Schuurbeque Boeye*, geb. Zierikzee 19 juni 1807, † aldaar 26 okt. 1807.

3. Jkvr. *Levina Anna Catharina Schuurbeque Boeye, geb.* Zierikzee 9 sept., ged. aldaar 14 sept. 1808, † Brussel 3 juni 1875, tr. Zierikzee 3 juni 1835 Mr. *Cornelis van der Lek de Clercq*, heer van Stavenisse en Haamstede en in Oud- en Nieuw-Kempenshofstede, geb. Stavenisse 10 april, ged. aldaar 23 mei 1811, advocaat en notaris 1836—'75 te Zierikzee, lid Raad aldaar 1857—'63, lid Eerste Kamer der Staten-Generaal 1849—'71, hoofdingeland van het Waterschap Schouwen 1872—'78, voorzitter Maatschappij tot bevordering van Landbouw en Veeteelt in de Prov. Zeeland, † Noordgouwe, huize „Heesterlust", 25 okt. 1886, zn. van *Johannes de Clercq*, heer van Stavenisse, Zuidmoer en Oud- en Nieuw-Kempenshofstede, burgemeester, schout en maire van Stavenisse, lid Prov. Staten van Zeeland, lid van de Arrondissementsraad van het Arr. Zierikzee, dijkgraaf van Stavenisse en annexe polders, en *Cornelia Hocke*.
Uit dit huwelijk tien kinderen en verdere nakomelingschap in de geslachten *Van der Lek de Clercq, De Clercq van Weel, Van Citters, Schorer, Van Panhuys, Wijckerheld Bisdom, Van Royen, Laman Trip, Dijckmeester, Maclaine Pont, Broekhuysen, Crommelin, Van Nispen, Drijfhout van Hooff, André de la Porte, Sodderland, Ritsema van Eck, Ballot, Kamerling;* een achterkleinzoon Mr. *Frans Theodoor Dijckmeester* (geb. in 1918) is burgemeester van Zierikzee geweest.

Mr. *Cornelis van* der *Lek de Clercq was* in 1869 met een totaalbedrag van *f* 3889,63 de hoogstaangeslagene in de belastingen in de provincie Zeeland.
Hij kocht bij publieke verkoop op 16 april 1853 voor

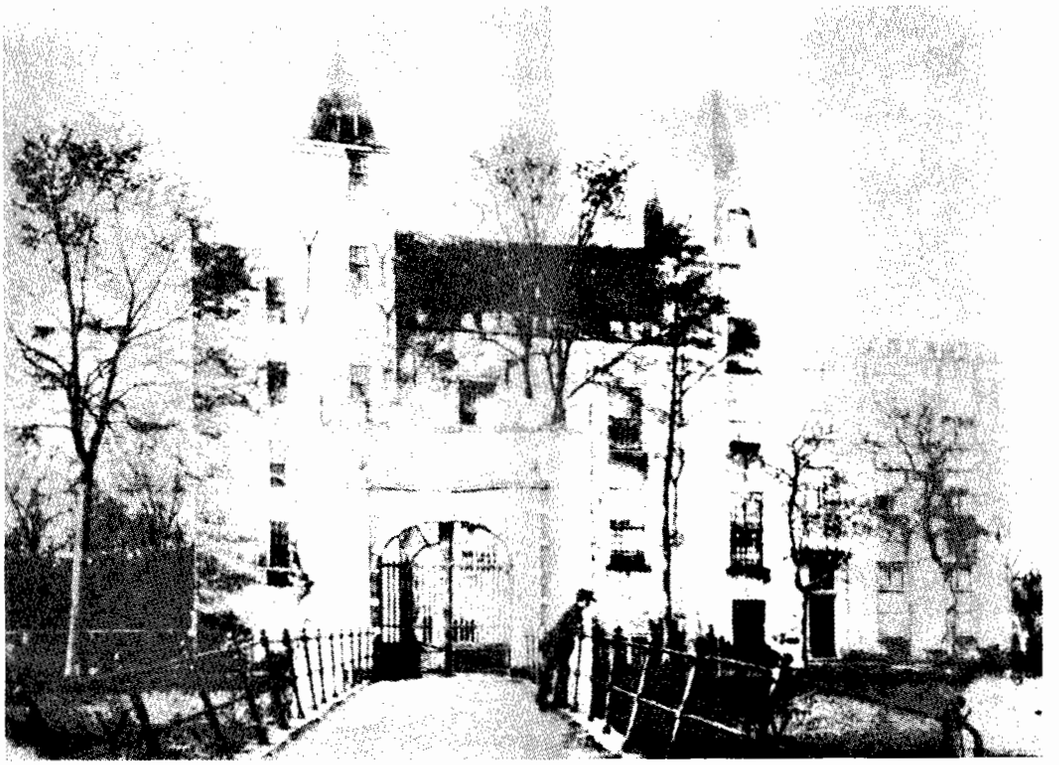

Het kasteel Haamstede te Haamstede,
sedert 1853 eigendom van Mr. C. van. der ***Lek de Clercq*** en zijn nakomelingen.

f **96184,30 tezamen** met Mr. W. C. de **Crane,** (zijn zwager) Jhr. Mr. ***J. F. Schuurbeque Boeye*** en D. van der Vliet het kasteel en de heerlijkheid Haamstede. Een afstammeling van hem deelde mij mede, dat de aankoop geschiedde omdat gevreesd werd, dat anders een **Rooms-Katholieke** kloosterorde het kasteel zou kopen en er een klooster in zou vestigen. De aandelen van de andere kopers gingen omstreeks 1863 alle over **aan** Mr. C. van. der ***Lek de Clercq,*** wiens nakomelingen het kasteel onlangs **geheel** lieten restaureren.

In 1871 werd hij door koop tevens eigenaar van het slot „**Moermont**" onder Renesse, dat in 1911 door zijn zoon Mr. ***J. F. van der Lek de Clercq*** werd verkocht aan de **Heer** J. J. Vriesendorp (zie de Aantekening bij Generatie VII 1, 3).

4. Jhr. Mr. ***Marinus Jan Schuurbeque Boeye,*** geb. Zierikzee ***6*** dec., ged. aldaar 12 dec. 1810, rechter 1843 en president sedert 1865 Arrondissements-Rechtbank te Zierikzee, schoolopziener in het 2e Schooldistrict over Schouwen, Duiveland, Tholen en St. Philipsland, diaken 1840—'45 en ouderling Herv. Gemeente te Zierikzee, gecommitteerde in het Classicaal Bestuur te Zierikzee van de Herv. Kerk, † Zierikzee 3 dec. 1902, tr. aldaar 29 nov. 1838 Jkvr. ***Emerica Stephania de Jonge,*** geb. Zierikzee 6 okt. 1819, † aldaar 28 jan. 1885, dr. van Jhr. ***Willem Dignus de Jonge,*** opper-strandvonder van Zeeland be-Oosten Schelde, districtscommissaris voor het 2e District van Zeeland, houtvester 1e Jachtdistrict van Zeeland, lid Raad en wethouder van Zierikzee, lid Provinciale Staten van Zeeland, secretaris-penningmeester van het Land van Schouwen, penningmeester van het Waterschap Burgh en Westland, en zijn eerste echtgenote ***Stephania de Weert.***
Uit dit huwelijk tien kinderen en verdere nakomelingschap in de geslachten ***Schuurbeque Boeye, Goemans, Granpré Molière;*** een kleinzoon was de stedebouwkundige Prof. Ir. ***Marinus Jan Granpré Molière*** (1883—1972), hoogleraar Bouwkunde te Delft, wiens naam in de geschiedenis van de Nederlandse architectuur voor altijd verbonden zal zijn aan de z.g. Delftse school.

5. Jhr. Mr. ***Jean François Schuurbeque Boeye,*** heer in Haamstede 1853—'63, geb. Zierikzee 12 juli 1812 advocaat en plv. kantonrechter te Zierikzee, lid Provinciale en Gedeputeerde Staten van Zeeland, lid Raad van 's-Gravenhage 1864—'81, lid Provinciale Staten van Zuid-Holland, lid Tweede Kamer der Staten-Generaal 1853—1854, regent Geneesk. Gesticht voor Krankzinnigen te 's-Gravenhage (1861), † 's-Gravenhage 18 nov. 1891, tr. Zierikzee 1 mei 1840 Jkvr. ***Cecilia van Vrijberghe van Westenschouwen,*** geb. Zierikzee 29 sept. 1820, † 's-Gravenhage 8 juni 1877, dr. van Jhr. ***Johan François van Vrijberghe,*** heer van Westenschouwen, en ***Geertruida de Wit.***
Uit dit huwelijk vier kinderen en verdere thans uitgestorven nakomelingschap in de geslachten ***Schuurbeque Boeye, Van den Berch van Heemstede.***

6. Jkvr. ***Elisabeth Schuurbeque Boeye,*** geb. Zierikzee 16 jan. 1814, † aldaar 26 dec. 1864, tr. Zierikzee 29 mei 1838 Mr. ***Henri Albert van Adrichem,*** geb. Breda 16 juni, ged. aldaar (Waalse K.) 26 juni 1808, advocaat en procureur te Zierikzee, rechter-plv. Arrond.-Rechtbank aldaar, lid Raad en wethouder van Zierikzee, † aldaar 15 april 1855, zn. van Mr. ***Hendrik van Adrichem,*** president Rechtbank van Eerste Aanleg, later Arrondissements-Rechtbank te Zierikzee, fiscaal en procureur-generaal bij het Hof van Justitie en het Departementaal Gerechtshof van Brabant te Breda, advocaat en notaris te 's-Hertogenbosch, en ***Helena van IJsselsteyn.***
Uit dit huwelijk negen kinderloos overleden kinderen,



Jhr. LEENDERT MARINUS SCHUURBEQUE BOEYE 1820-1900.



Jkvr. JACOMINA VAN VRIJBERGHE 1822-1891, echtgenote van Jhr. *Leendert Marinus Schuurbeque Boeye.*

van wie slechts één kind gehuwd was, t.w. ***Helena Henriëtta van Adrichem (*** 1839—1909), echtgenote van ***Willem Adriaan Piepers,*** zie Generatie VIII 27, 5.

7. Jhr. Mr. ***Jacobus Schuurbeque Boeye,*** geb. Zerikzee 14 okt. 1815, advocaat en plv. kantonrechter te Zerikzee, † aldaar 7 mei 1887, br. Zierikzee 23 april 1841 ***Wilhelmina Catharina Jacoba van Dongen,*** geb. Zierikzee 20 febr. 1816, † aldaar 8 aug. 1911, dr. van Mr. ***Jacobus Willem Daniël van Dongen,*** advocaat en procureur te Zierikzee, rechter-plv. Arrond. Rechtbank en lid Raad aldaar, hoofd-ingeland van de polder Schouwen, en ***Aletta Hugonia de Boer.***
Uit dit huwelijk zes kinderen en verdere nakomelingschap in de geslachten ***Schuurbeque Boeye,*** *Schorer, Brandts Buys, Jacoby, Troost, Van den Broek, De Laat de Kanter, Van Wely, Cuperus;* hun kleinzoon Jhr. Mr. ***Jacobus Schuurbeque Boeye*** (1891-1955) was sedert 1934 burgemeester van Zierikzee.

8. Jhr. Mr. ***Louis Wilhelmus Adriaan Schuurbeque Boeye,*** heer van Biggekerke en Crommenhoeke, geb. Zierikzee 20 juni 1817, cand. notaris en kantonrechter te Middelburg 1854, later kantonrechter te Arnhem, regent van de Godshuizen (1848), lid Commissie van Administratie Huis van Verzekering (1852) en 2e luitenant der Dienstdoende Schutterij (1846) te Middelburg, ridder Orde van de Eikenkroon, † Velp ('gem. Rheden) 20 aug. 1893, tr. Middelburg 28 april 1852 Jkvr. ***Cornelia Hubertha Elisabeth van Reigersberg Versluys,*** geb. Middelburg 9 aug. 1829, † Scheveningen (gem. 's-Gravenhage) 6 mei 1900, dr. van Jhr. Mr. ***Johan van Reigersberg Versluys,*** heer van Poppekerke, lid Provinciale en Gedeputeerde Staten van Zeeland, lid Ridderschap van Zeeland, en Jkvr. *Susanna Maria de Haze Bomme.*
Uit dit huwelijk zes kinderen en verdere nakomelingschap in de geslachten ***Schuurbeque Boeye, Van der Poel Hiddingh, Quarles van Ufford, Oliver, Des Tombe.***

9. Jhr. ***Raymond Schuurbeque Boeye,*** geb. Zierikzee 18 maart 18 19, rijksbetaalmeester te Zierikzee 1847, daarna te Zutphen en tenslotte te Utrecht 1877, diaken Herv. Gemeente te Zierikzee 1854—'55, † Zeist 4 maart 1896, tr. Ooltgensplaat 18 juli 1851 ***Paulina Maria Jacoba van Weel,*** geb. aldaar 29 maart 1827, † Scherpenzed 30 aug. 1888, dr. van ***Anthony van Weel,*** notaris te Ooltgensplaat, burgemeester van Den Bommel en van Ooltgensplaat lid Provinciale Staten van Zuid-Holland, lid Eerste Kamer der Staten-Generaal, en ***Adriana Theodora de Clercq.***
Uit dit huwelijk zes kinderen en verdere nakomelingschap in de geslachten ***Schuurbeque Boeye, Van den Berg van Saparoea, Kneppelhout, Gevers Deynoot, Van der Noorda, Steengracht, Von Gablenz-Thiirheim, Loudon, Ryecart, Von Balluseck, Kolff.***

10. Jhr. ***Leendert Marinus Schuurbeque Boeye,*** geb. Zierikzee 4 aug. 1820, † kinderloos 's-Gravenhage 20 nov. 1900, tr. Zierikzee 24 dec. 1847 Jkvr. ***Jacomina van Vrijberghe,*** geb. Zierikzee 27 nov. 1822, † 's-Gravenhage 4 sept. 1891, dr. van Jhr. ***Johan François van*** *Vrijberghe,* heer van Westenschouwen, en ***Geertruida de Wit.***

VIII 3.

(kinderen van Everdina Françoisa Callenfels en Paulus van Wage; Gen. VII 2, 1).

1. ***Gerrit van Wage,*** geb. Ouddorp 9 okt. 1809, griffier Kantongerecht te Brouwershaven, lid Gemeenteraad aldaar (1843), opzichter over de Betonning, Bebakening,

Kust- en Oeververlichting van het Brouwershavense Gat (1854), kapitein der Rustende Schutterij (1849) en ouderling Herv. Gemeente te Brouwershaven, secundus van hot Bestuur van de Classis Zierikzee der Hervormde Kerk, † Brouwershaven 2 aug. 1894, tr. aldaar 17 aug. 1838 *Willemina Jacoba van Dorf,* geb. Bergen op Zoom 27 juli, ged. aldaar 29 juli 1810. † Brouwershaven 1 okt. 1873, dr. van *Wilhelmus van Dorf,* griffier Kantongerecht te Brouwershaven, lid Gemeenteraad aldaar, en *Anna Maria Broes.*

Uit dit huwelijk nakomelingen.

2. *Laurina van Wage,* geb. Ouddorp 21 febr. 1812, † ongehuwd Zierikzee 20 nov. 1886.
3. *Maatje van Wage,* geb. Ouddorp 2 dec. 1813, † Goedereede 29 juli 1814.
4. *Maatje van Waage,* geb. Goedereede 11 maart 1815, † ongehuwd Zierikzee 25 aug. 1897.

VIII 4.

(kinderen van Jhr. Mr. Johan Schuurbeque Boeye en Anna Rutteria van der Wolff; Gen. VII 3, 1).

Deze kinderen zijn reeds vermeld onder Generatie VIII 2.

VIII 5.

(kind van Adriaan van den Thoorn en Cornelia van der Visse; Gen. VII 4, 1).

Jan van den Thoorn, geb. Goes 9 maart, ged. aldaar 14 maant 1777, koopman, goudsmid (1823) en zoutzieder te Goes, † aldaar 27 mei 1846, tr. Goes 12 febr. 1809 *Maria Pietronella Sampon,* geb. Goes *12* april, ged. aldaar 14 april 1773, † Goes 24 maart 1850, dr. van ***Jan*** *Sampon* en *Dina Lagaay,* en weduwe van *Jan Boogaarf.*

Uit dit huwelij k: a. k i n d, begr. Goes 3 dec. 1809, en b. d o c h t e r, doodgeboren Goes 8 dec. 1813.

VIII 6.

(kinderen van Adriaan van den Thoorn en Margarita Soutendam; Gen VII 4, 1).

1. *Johannes Joël van den Thoorn,* ged. Goes 21 aug. 1793, bsgr. aldaar in sept. 1793,
2. *Johannes Marinus van den Thoorn,* ged. Goes 27 juli 1794, koopman aldaar, † Goes 21 mei 1822, tr. Goes 21 aug. 1816 *Adriana la Froe,* geb. Kapelle 19 juli, ged. aldaar 20 juli 1794, dr. van *Anthony la Ftoe* en *Dina Laurensdr. Zwartepoorte; zij* hertr. Goes 10 mei 1823 *Jacobus Hermanus van den Bree,* onderwijzer en Franse Stadskostschoolhouder te Goes, beëdigd vertaler uit en in de Nederduitse, Franse, Engelse en Hoogduitse talen aldaar.

Uit dit huwelijk één zoon, *Adriaan van den Thoorn,* † (oud 22 maanden) Goes 25 mei 1820.

Uit het huwelijk *Van. den Bree-la Froe* sproten na**komelingen in de geslachten *Van den. Bree, De Laat de Kanter, Fransen van de Putte, Frowein, Ballot, Storm van 's Gravesande,* etc.**

De inspecteur van het Onderwijs H. Wijnbeek **deelt in een verslag over 1838 omtrent Goes o.m. mede: „De Fransche school wordt gehouden in eene ruime bovenzaal door *P. J. H. van den Bree,* een kundig onderwijzer, die het Fransch grondig, doch met met eene volkomen zuivere uitspraak onderwijst. De geschiedenis, vooral die der oude volken, zooals meestal in de Fransche scholen, werd beter behandeld dan de vaderlandsche. Het allerbest was het onderrigt in de reken-, stel- en meetkunde. Er waren 2'7 dag- en 2 kostleerlingen. Als kostschool was de inrigting niet meer dan matig, ofschoon de woning, welke van de stad is, vrij wel is ingerigt." (zie Archief ... Zeeuwsch Genootschap der Wetenschappen, jrg. 1964, blz. 14).**

3. *Pieter Joël van den Thoorn,* geb. Goes 14 mei, ged. aldaar 22 mei 1796, begr. Goes in aug. 1796.
4. *Willem van den Thoorn,* geb. Goes 10 nov., ged. aldaar 15 nov. 1797, heel- en vroedmr., 'geneesheer te Goes, officier van Gezondheid 3e. kl. Dienstdoende Schutterij aldaar 1821, † Goes 10 dec. 1845, tr. *Anna Elisabeth Frederiks,* geb. St. Thomas 31 jan. 1801, † Goes 14 dec. 185 1, dr. van *Luitje Frederiks,* kapitein ter zee in Nederl. dienst, en *Anna Maria Steenboom.*

Uit dit huwelijk een jong overl. zoon en drie dochters, die allen kinderloos overleden.

5. *Pieter Jan van den Thoorn,* geb. Goes 4 sept., ged. aldaar 15 sept. 1799, † Goes 22 jan. 1815.
6. *Jacobus van den Thoorn,* gsd. Goes 13 dec. 1801, begr. aldaar in april 1802.
7. *Marinus Johannes van den Thoorn,* geb. Goes 31 juli, ged. aldaar 21 aug. 1803, wijnkoper te Goes, † ongehuwd Utrecht 18 april 1834.

VIII 7.

(kinderen van Pieternella van den Thoorn en Johannes Fitzaer; Gen. VII 4, 2).

1. *Margarefha Fitzner,* ged. Goes 30 okt. 1778, † Haarlem 1 okt. 1859, tr. *Goes* 11 jan. 1802 *Joost* ***van*** *der Wissel,* geb. Zierikzee 18 jan. 1777, ged. aldaar (Doopsgezind) 23 aug. 1795, med. stud. te Leiden 1797, officier van Gezondheid 2de klasse 1797—'99, geneesheer sedert 1802 en stedelijk heel- en vroedmr. te Haarlem, lector Geneeskundige School 1824—'46 en lid plaatselijk Geneesk. Commissie 1811 te Haarlem, lid Provinciale Geneesk. Commissie van Noord-Holland 1824, Eid 'Kerkeraad en diaken Doopsgez. Gemeente te Haarlem 1813, † aldaar 14 april 1846, zn. van *Wybrand van der Wissel,* winkelier te Goes, en *Cafharina Standaert.*

Uit dit huwelijk zes kinderen; afstammelingen in de geslachten *Van der* ***Wissel, Van Geuns, De Lange,*** *Loosjes,* ***Templeman van der Hoeven,*** *Govers.*

Zie voor J. van der Wissel: Nieuw Nederl. Biogr. Woordenboek III, kol. 1440.

2. *Johannes Fitzner,* ged. Goes 27 sept. 1780, begr. aldaar in jan. 1781.
3. *Hendrika Fifzner,* ged. Goes 1 mei 1782, † na 2 april 1790.
4. *Johanna Fitzner,* ged. Goes 5 nov. 1786, begr. aldaar in febr. 1787.

VIII 8.

(kinderen van Elias Vertregt en Christina Seelen; Gen. VII 5, 2).

1. *Willem Verfregt,* ged. Goes 31 juli 1782, begr. aldaar aug. 1783.
2. ***Willem*** *Vertregt,* ged. Goes 1 aug. 1783, begr. aldaar in nov. 1783.

3. *Jan Vertregt,* ged. Goes *23* febr. 1785, broodbakker aldaar, † ongehuwd Goes 21 nov. 1867.
4. *Maria Vertregt,* geb. Goes 7 febr. ged. aldaar 15 febr. 1786, † Goes 6 dec. 1827, tr. Goes 26 dec. 1810 ***Willem Braam,*** geb. Goes 29 april, gad. aldaar 30 april 1780, schilder te Goes, † aldaar 19 juli 1841, zn, van ***Gerard Braam*** **en** ***Tannetje den Herder,*** **en** weduwnaar van *Catharina Seijbel.*
   Uit dit huwelijk nakomehngen.

   Catharina Seybel **was een** kleindochter van *Johanna Verschuyl* **(1719—1778), onder IIc, 1 vermeld in de Aantekening bij Johan wan *Raphels* (Generatie 111 1, 5).**
   Een dochter uit het huwelijk *Braam-Seybel,* Tannetje *Braam* (1802—1878), was gehuwd met *Willem Verburg;* zie Generatie VIII 13, 2.
5. ***Willem Vertregt, geb. Goes*** *7* nov. ged. aldaar 14 nov. 1787, schilder te Goes, † aldaar 31 okt. 1836, tr. Goes 29 april 1812 ***Cornelia Bootsgezel,*** **geb. *Goes 29*** aug. gsd. aldaar 2 sept. 1787, † Goes 7 april 1843, dr. van ***Martinus Bootsgezel,*** kleermaker, deken van het Kleermakersgilde te Goes, en ***Tanna Hendrina van de*** *Volkere.*
   Uit dit huwelijk nakomelingen.
6. ***Nicolaas Vertregt,*** ged. Goes 20 okt. 1790, koopman en commissionnair **te Goes,** † aldaar 13 jan. 1864, tr. Goes *23* dec. 1813 ***Maria Zuidweg,*** ged. Goes 22 sept. 1790, † aldaar 21 jan. 1864, dr. van ***Paulus Zuidweg*** **en** ***Adriana van den Berge.***
   Uit dit huwelijk nakomelingen in het geslacht ***Vertregt (Wagenaer Vertregt).***
7. ***Marinus Vertregt,*** geb. Goes *2* april, gsd. aldaar 9 april 1797, 'broodbakker te Goes, † aldaar 19 april 1848, tr. Goes 19 febr. 1818 ***Wilhelmina Elisabeth*** *Geersmeijer,* ***geb.*** Grijpskerke 14 sept. 1792, † Goes 7 april 1829, dr. van Ds. ***Gerrit Hendrik Geersmeijer,*** Herv. predikant, laatstelijk te Kruiningen, en *Marijtje* ***Fokkes.***
   Uit dit huwelijk nakomehngen.

VIII 9.

(kinderen van Pieternella Vertregt en Johan Verdon(c) k; Gen. VII 5, 3).

1. ***Pieter Verdonk,*** ged. Goes 2 maart 1785, begr. aldaar in maart 1785.
2. ***Maria Willemina Verdonk,*** ged. Goes 11 okt. 1785, † aldaar 16 dec. 1815, tr. Goes 26 dec. 1805 ***Johannes Burger,*** ged. Goes 17 sept. 1775, koopman te Goes, † Goes 16 sept. 1823, zn. van ***Anthony Burger*** en zijn eerste echtgenote ***Johanna de Fouw;*** hij hertr. Goes 16 febr. 1820 ***Maria van Kogelenberg (zie*** onder Gen. VIII 11, 4).
   Uit dit (huwelijk nakomehngen in de geslachten ***Burger. Blaaubeen;*** hun dochter ***Johanna Anthonia Amandia Burger*** (1811—1886), ***ti.*** in 1839 Mr. ***Martinus Pieter Blaaubeen,*** heer in Schore, Vlake, Baarsdorp en Sinoutskerke, burgemeester van Goes 1852—'79.
3. ***Dorothea Verdonk,*** gad. Goes 26 april 1789, † aldaar 7 sept. 1851, tr. Goes 15 jan. 1812 ***Engel*** *Sloover,* ***geb. Goes*** 12 okt. ged. aldaar 16 okt. 1776, vleeshouwer en bakker aldaar, † Goes 24 juni 1853, zn. van ***Pieter Sloover,*** vleeshouwer, deken van het Vleeshouwersgilde te Goes, en ***Maria Reijnhout,*** en weduwnaar van ***Anna Seijbel.***

   Anna Seijbel **(1775—1811) was een kleindochter van *Johanna Verschuyl* (1719—1778), onder IIc, 1 vermeld in de Aantekening bij *Johan van Raphels* (Gen. 111 1, 5). Men zie ook Gens Nostra, jrg. XXIV (1969), blz. 104-106.**

4. ***Francina Verdonck,*** geb. Goes 13 mei, ged. aldaar 18 mei 1791, † Goes 23 juni 1849, tr. Goes 13 mei 1818 ***Cornelis Willem de Jonge,*** geb. Zierikzee 28 juni 1791, boekhandelaar en boekbinder te Goes, † aldaar 19 jan. 1845, zn. van ***Willem de Jonge,*** kaarsenmaker te Zierikzee, en ***Neeltje Pouzeboudt.***
   Uit dit huwelijk nakomelingen.
5. ***Pieter Verdonck,*** ged. Goes 16 nov. 1792, begr. aldaar in dec. 1792.
6. ***Pieter Marinus Verdonck,*** gad. Goes 19 jan. 1794, begr. aldaar in febr. 1794.
7. ***Willemina Verdonk,*** ged. Goes 22 nov. 1795, begr. aldaar in dec. 1795.
8. ***Henderika Johanna Verdonk,*** ged. Goes 14 mei 1800, begr. aldaar in okt. 1802.

VIII 10.

(kind van Marinus Vertregt en Johanna Robbers; Gen. VII 5, 6).

Johannes Robbers Vertregt, geb. Goes 24 aug. ged. aldaar 9 sept. 1798, broodbakker, † kinderloos Delft 6 juli 1864, tr. Goes 19 aug. 1836 *Agata* ***Elisabeth van Nieuwenhuisen,*** ged. Wildervank 20 april 1800, † na 6 juli 1864, dr. van Dr. ***Johannes Albertus van Nieuwenhuisen,*** med. doctor, geneesheer te Goes, lid der interim-Municipaliteit aldaar (sept. 1795), en ***Susanna Elizabeth van der Hoeven.***

VIII 11.

(kinderen van Francina Vertragt en Abel van Kogelenberg; Gen. VII 5, 10).

1. ***Adriana van Kogelenberg,*** ged. Goes 20 april 1794, † jong.
2. ***Maria van Kogelenberg,*** ged. Goes 20 april 1794 (tweeling met de voorgaande), † jong.
3. ***Jan van Kogelenberg,*** ged. Goes 16 dec. 1795, † aldaar 9 okt. 1812.
4. ***Maria van Kogelenberg,*** geb. Goes 16 febr., gsd. aldaar 18 febr. 1798, † Amsterdam 13 juli 1871, tr. 1e Goes 16 febr. 1820 ***Jacobus Johannes Burger,*** gad. Goes 17 sept. 1775, koopman te Goes, † aldaar 16 sept. 1823, zn. van ***Anthony Burger*** **en** zijn eerste echtgenote ***Johanna de Fouw*** en weduwnaar van ***Maria Willemina Verdonk*** (vermeld onder Gen. VIII 9, 2); tr. 2e Goes 10 juni 1830 ***Jacobus de Jongh,*** **geb. *Goes 8*** nov., ged. aldaar 14 nov. 1790, wijnkoper, lid Raad sedert 1834 en 2e luitenant kwartiermr. Rustende Schutterij (183 1) aldaar, † Goes 12 maart 1843, zn. van *Jacobus* ***de Jongh,*** koopman, stadsrentmeester en griffier College van Kleine Zaken te Goes, en ***Forra Boutens,*** en weduwnaar van ***Geertruid Harinck.***
   Uit het eerste huwelijk nakomelingen ***Burger, Fransen van de Putte, Ochtman, Roessingh van Iterson, Kakebeeke. De Laat de Kanter, Storm van 's Gravesande, De Koe*** (deze naam later gewijzigd in ***De Kanter), Heijning, Pilaar, Gerards, Prummel, Kim.***
   Uit het tweede huwelijk afstammelingen ***De Jongh, Salm, wijs.***
5. ***Adriana van Kogelenberg, geb. Goes 28*** nov., ged. aldaar 11 dec. 1799, † ongehuwd Goes 27 mei 1853.
6. ***Willemina van Kogelenberg,*** geb. Goes 10 dec. ged. aldaar 16 dec. 1801, † ongehuwd Goes 1 maart 1871.

VIII 12.

(kinderen van Francina Vertnegit en Josua Snelleman; Gen. VII 5, 10).

1. *Annetta Snelleman,* geb. Goes 14 juli 1811, naaister, † ongehuwd aldaar 26 mei 1845.

2. *Piefernella Snelleman,* geb. Goes *3* okt. 1814, † aldaar 20 dec. 1878, tr. Goes 7 nov. 1839 *Louis Verheule,* geb. Goes *8* okt. ged. aldaar 15 okt. 1790, bezemmaker te Goes, † na 20 dec. 1878, zn. van *Geerard Verheule,* commies der Rijksbelastingen te Goes, en Maria *Hollebeek.*

VIII 13.

(kinderen van Willemina Vertregt en Adriaan Verburg; Gen. VII 5, 11)

1. *Ida Verburg,* ged. Goes 29 jan. 1800, † aldaar 27 febr. 1821, tr. Goes 30 nov. 1820 *Johan Eberharf de Joode,* geb. Vlissingen 16 juli 1796, broodbakker te Goes, † aldaar 5 febr. 1872, zn. van *Gerrif de Joode* en *Elisabeth Koufz;* hij hertr. Goes 9 aug. 1822 *Cornelia Goemans.* Uit het eerste huwelijk slechts één, twee dagen oud overleden dochter.

2. *Willem Verburg,* ged. Goes 11 nov. 1801, broodbakker, † Goes 31 jan. 1886, tr. le Goes 6 nov. 1828 *Cornelia Zoufewelle,* ged. Goes *22* sept. 1802, † aldaar 25 april 1829, dr. van *Cornelis Zoufewelle* en *Francina de Lange;* tr. 2e Goes 25 mei 1837 *Tannetje Braam,* geb. Goes 11 juli, ged. aldaar 18 juli 1802, † Goes 17 febr. 1878, dr. van *Willem Braam,* schilder te Goes, en zijn eerste echtgenote *Catharina Seijbel.*

   Bovengenoemde ***Willem*** Braam **(1780—1841)** was in tweede echt gehuwd met Maria ***Vertregt*** (Gen. **VIII,** 8, 4). ***Catharina Seybel*** was een kleindochter van ***Johanna Verschuyl*** **(1719—1778),** onder **IIc,** 1 vermeld in de Aant. bij *Johan van* ***Raphels*** (Gen. 111 1, 5).

3. *Adriana Verburg,* ged. Goes *23* maart 1803, † na 1811.

4. k i n d, begr. Goes in nov. 1804.

5. *Elias Verburg,* ged. Goes *20* febr. 1805, boekbinder, tr. Goes 5 nov. 1835 *Maria van Stel,* geb. Kapelle 2 dec., ged. aldaar 3 dec. 1809, dr. van *Pieter van Stel* en *Elisabeth Landsheer,* herbergierster te Goes.

6. k i n d, begr. Goes 28 mei 1806.

7. *Maria Verburg,* geb. *7* april, ged. Goes 17 april 1808, begr. aldaar 22 aug. 1808.

8. *Maria Verburg,* geb. Goes 31 maart, gsd. aldaar 22 april 1810, † Middelburg 12 mei 1849, tr. Goes 2 juni 1837 *Andries Maggielse,* geb. Goes 17 febr. 1813, landmeter, opzichter 1ste kl. van de Waterstaat (1834), lid Gemeenteraad van Middelburg 1867—'70, ouderling, kerkvoogd en kassier der Diaconie der Herv. Gemeente te Middelburg, † aldaar 2 juli 1870, zn. van *Johannes Maggielse,* hoedenmaker, taxateur en lijkdienaar te Goes, deken Hoedenmakersgilde aldaar, en *Cornelia Tris:* hij hertr. Middelburg 7 aug. 1850 *Elizabefh Maria Stappers.* Uit dit huwelijk sproot één dochter; afstammelingen in de geslachten *Magielse, Ketner.*

   Zie over *A. Mag(g)ielse:* Levensberichten van Zeeuwen II, blz. 114-116.

9. *Johanna Verburg,* geb. Goes 16 juni 1811, † aldaar 29 juli 1811.

VIII 14.

(kinderen van Adriana Snoep en Franciscus Henricus Wagenaer; Gen. VII 6, 1).

1. *Joan Jacob Wagenaer, geb. 30* sept., ged. Goes 3 okt. 1792, † 25 nov. 1792.

2. *Francina Wagenaer, geb. Goes 9* sept., ged. aldaar 13 sept. 1793, † Goes 22 nov. 1879, tr. Goes 12 febr. 1819 *Andries Clement, geb. Goes* 1 aug., ged. aldaar 3 aug. 1794, boekweit- en grutmolenaar te Goes, † aldaar 5 dec. 1834, zn. van *Johannes Clement,* winkelier te Goes, en *Maria Cafharina Woufers.*
   Uit dit huwelijk nakomelingen in de geslachten *Wagenaer, Wagenaer Vertregt.*

3. *Joan Jacob Wagenaer,* geb. Goes 19 okt., ged. aldaar 24 okt. 1794, † ongehuwd Goes 18 dec. 1830.

   Hij komt voor op de lijst van hen, die in aanmerking kwamen als garde **d'honneur** in het Arr. Goes, d.d. **20** april **1813,** als **„fils** d'un membre du **conseil d'Arrondissement",** met de vermelding „faible de constitution, contrefait" (R. A. Zeeland, **Arch.** Prefectuur).

4. *Cornelia Wagenaer,* geb. 4 sept., ged. Goes 13 sept. 1797, begr. aldaar in nov. 1803.

VIII 15.

(kinderen van Pieternella Snoep en Jacobus van Kleijnputte; Gen. VII 6, 2).

1. *Jacobus van Kleijnputte,* geb. 10 juni, ged. Goes 13 juni 1792, † 10 sept. 1794, begr. te Goes.

2. *Cornelis van Kleijnputte,* geb. 19 nov., ged. Goes 29 nov. 1793, † 14 nov. 1794, begr. te Goes.

3. Jacobus van *Kleijnputte,* ged. Goes 3 april 1795, begr. Goes in juni 1804.

4. *Cornelia Francina van Kleijnputte,* ged. Goes 7 juni 1797, begr. Goes in mei 1798.

5. *Cornelis van Kleijnputte,* gsd. Goes *20* febr. 1799, drogist te Utrecht (1825). later te Goes, stedelijk commies aldaar (1847), † kinderloos Goes 21 okt. 1847, tr. *Maria Hendrina Hogendorp,* geb. Zwartewaal 4 dec., ged. aldaar 12 dec. 1790, † Goes 1 dec. 1861, dr. van Ds. *Jan Ho(o)gendorp,* Herv. predikant, laatstelijk te St. Maartensdijk, en zijn eerste echtgenote *Johanna Hakker,* en weduwe van *Arnoldus Jacobus Meere,* orgelmaker te Utrecht.

6. *Maatje van Kleijnputte, ged.* Goes *8* juli 1801, † aldaar 1 maart 1866, tr. Goes 20 nov. 1823 *Samuel Elsevier Sfokmans,* ged. Goes 4 jan. 1797, ontvanger der Gemeente Schore en Vlake 18 . .-'27, notaris te Heinkenszand 1824—'40, plv. kantonrechter aldaar, secretaris van 's Heer Hendrikskinderen 1833—'40, † Heinkenszand 12 juli 1840, zn. van *Jan Aegidius Sfokmans,* baljuw en schepen van Goes, en *Adriana Vervenne.*
   Uit dit huwelijk vijf zonen en drie dochters; nakomelingen in de geslachten *Stokmans (Elsevier Stokmans). Kakebeeke, De Jongh, Ramondt (Elsevier Ramondt), Pilaar, Gerards, Prummel, Bloema, Van Eck Duymaer van Twist, De Rooy, Van Lankeren Maffhes.*

7. *Francina van Kleijnputte,* geb. Goes 21 aug., ged. aldaar 14 sept. 1803, † Goes 5 febr. 1866, tr. le aldaar 20 okt. 1825 *Hermanus Jacobus Verhoeff,* ged. Goes 26 okt. 1797, winkelier aldaar, † Goes 11 juli 1839, zm. van *Hen-*

drik Verhoeff en *Jannetje* ***Verbeke;*** tr. 2e. Goes ***3*** juni 1841 ***Pieter*** *Izack Somer,* geb. Vlissingen 16 sept. 1799, wijnkoper te Goes, † vóór 23 nov. 1864, zn. van ***Cornelis*** *Somer* en ***Helena Priel,*** en weduwnaar van ***Leijntje*** *Verwest.*

Uit het tweede huwelijk twee kinderen: nakomelingen in de geslachten *Somer, Rosier, Jolliffe,* ***Sonke.***

8. ***Pieternella*** *Jannetje* ***van Kleijnputte,*** ged. Goes 31 maart 1805, tr. le. Goes 27 aug. 1825 ***Johan George de Boer.*** ged. Goes 18 aug. 1802, goudsmid en goud- en zilverkashouder te Rottendam, † aldaar 28 nov. 1835, zn. van ***Benjamin de Boer*** en ***Jacoba de Fouw;*** tr. 2e Goes 6 sept. 1838 ***Johannes Cornelis van*** *Hessel,* geb. Goes ***20*** mei 1817, koekbakker aldaar, zn. van ***Bart van Hessel*** en ***Anna*** *Jansen.*
9. ***Adriana*** *Francisca* ***Henrica van Kleijnputte,*** geb. 7 maart, ged. Goes 15 maart 1807, begr. aldaar 6 juli 1807.

VIII 16.

(kinderen van Johanna Snoep en Geraard de Leeuw: Gen. VII 6,3).

1. ***Marinus de Leeuw,*** geb. 8 nov., ged. Goes 18 nov. 1801, † 14 okt., begr. Goes in okt. 1805.
2. ***Cornelis de Leeuw,*** geb. ***9*** maart, ged. Goes 16 maart 1803, † 11 sept. 1803.
3. ***Maria de Leeuw,*** geb. Goes 6 januari, ged. aldaar 25 januari 1804, † Goes 12 dec. 1885, tr. aldaar 29 mei 1835 ***Hendrik Cornelis van Deinse,*** geb. Middelburg 25 febr. 1806, ontvanger der Dir. Belastingen, Invoerrechten en Accijnzen te Yerseke, daarna te Wolphaartsdijk 1838, te Goes sedert 1856, lid van de Gemeenteraad 1847—'56 en wethouder 1853—'56 van Wolphaartsdijk, † Goes 21 februari 1866, zn. van Ds. *Anthonius van* ***Deinse,*** Herv. predikant te Middelburg, president der Synode der Herv. Kerk, en ***Sara Jacoba de Puijt.***



FRANCINA DE LEEUW
1805-1875,
echtgenote van ***Charles Petrus Soutendam.***

Uit dit huwelijk nakomelingen in de geslachten ***Van Deinse, Von Leschen:*** één van hun zoons, *Geeraard Johannes van Deinse (* 1840—1924), was gehuwd met *W. J. A. I.* ***Sweemer,*** zie Generatie VIII 50, 10.

4. ***Francina de Leeuw,*** geb. Goes 14 februari, ged. aldaar 6 maart 1805, † Goes 19 maart 1875, tr. aldaar 31 maart 1831 ***Charles Petrus Soutendam,*** geb. Goes 28 juli, ged. aldaar 3 aug. 1806, koopman, lid van de Gemeenteraad van Goes 1834—'65, regent van het Huis van Arrest aldaar (1841), † Goes 16 febr. 1868, zn. van ***Jan*** *Soutendam* en ***Margaretha Sfewart.***

   Uit dit huwelijk afstammelingen in de geslachten *Soutendam,* ***Lenshoek, Gerritsen,*** *Poelman, Schmidt,* ***Van Wageningen, Dutilh, Star Busmann, Van de*** *Graaff;* gedurende de bezettingstijd was een achterkleinzoon, ***Cornelis Egbert Petrus Lenshoek,*** burgemeester van Goes 1941—'44.
5. ***Sara Paulina de Leeuw,*** geb. 28 dec. 1806, ged. Goes 25 januari 1807, begr. aldaar 15 januari 1808.
6. ***Johanna de Leeuw,*** geb. Goes 23 januari, ged. aldaar 26 februari 1809, † Goes 10 januari 1887, tr. aldaar 27 juli 1837 ***Johannes Cornelis Kakebeeke,*** heer van Maire en in Tolseinde, geb. Goes 30 nov. 1809, ged. 'aldaar 7 januari 18 10, grondeigenaar, burgemeester van 's-Heer Hendrikskinderen 1840—'42 en van Wissekerke (Zuid-Beveland) (1844), lid der Kamer van Koophandel en Fabrieken te Goes (1852), keurmeester van de Meede te Goes (1841). le luitenant-adjudant der Rustende Schutterij (1831), † Goes 3 maart 1887, zn. van ***Jacob Kakebeeke,*** grondeigenaar, lid der Prov. Staten van Zeeland, lid van de Raad en wethouder van Goes, suppl. vrederechter aldaar, lid der Provinciale Commissie voor de Landbouw in Zeeland, lid van de Arrondissementsraad van het Arr. Goes, commissaris van Kleine Zaken te Goes, directeur van Straten en Wegen over het Oostkwartier van Zuid-Beveland, en zijn derde echtgenote ***Maria van Ockenburg.***

   Uit dit huwelijk nakomelingen in de geslachten *Kakebeeke,* ***De Witt Hamer, Van Bommel van Vloten,*** *Massee,* ***Dijksterhuis, Van den Bosch, Hopperus Buma, Van Marle, Van Hees,*** *Elink* ***Schuurman, Bentinck van Schoonheten;*** een dochter uit dit huwelijk, ***Johanna*** *Gerardina* ***Kakebeeke*** (1840—1904), was gehuwd met Mr. ***Jan Gerard de Witt Hamer*** (1839—1910), burgemeester van Goes 1879—'97.
7. ***Gérard de Leeuw,*** geb. Goes 13 maart 1811, † aldaar 7 april 1813.
8. ***Corneille de Leeuw,*** geb. Goes 13 maart 1811 (tweeling met de voorafgaande), † aldaar 24 juli 1812.

VIII 17.

(kinderen van Thomas Snoep en Johanna Cornelia van Goethem; Gen. VII 6, 7).

1. k i n d, begr. Goes in maart 1803.
2. k i n d, begr. Goes in nov. 1804.
3. ***Johanna Cornelia Snoep,*** geb. Goes 6 mei, ged. aldaar 8 juni 1808, † na 6 april 1861, tr. Goes 9 juni 1831 ***Adriaan Boddingius,*** geb. Goes 6 dec., ged. aldaar 20 dec. 1801, goud- en zilversmid te Goes, † aldaar 6 april 1861, zn. van ***Marcus Boddingius,*** goud- en zilversmid te Goes, en ***Pieternella Harinck.***





HENDRIK CORNELIS VAN DEINSE (1806-1866) en zijn echtgenote MARIA DE LEEUW (1804-1885).
Doeken in het Museum voor Noord- en Zuid-Beveland te Goes.

Uit dit huwelijk nakomelingen.

Marcus Boddingius voornoemd was een kleinzoon van **Marcus *Boddingius* (1724—'92), vermeld in de Aantekening bij *Johan van Raphels*** (Generatie 111 **1, 5) onder** IIa, **6.**

VIII 18.

(Gen. VII .

1. ***Hendrika Levina Pleyte,*** geb. Dreischor 18 mei, ged. aldaar 1 juni 1800, † Zierikzee 14 juni 1818.
2. ***Cornelis Pieter Pleyte.*** geb. 14 april, ged. Dreischor 25 april 1802, † aldaar 19 februari 1805.
3. ***Neeltje Cornelia Pleyte,*** geb. Dreischor **25** okt., ged. aldaar 30 oktober 1803, † ongehuwd Zierikzee 15 sept. 1853.
4. Ds. ***Cornelis Marinus Pleyte,*** geb. Zierikzee 1 april, ged. aldaar 23 april 1806, Herv. predikant te Ankeveen 1830, te Hillegom 1832, te Loenen aan de Vecht 1838, † aldaar 8 oktober 1857, tr. Utrecht 27 maart 1830 ***Gesina Maria van Voorthuysen,*** geb. Vreeland 30 september, ged. aldaar 14 oktober 1810, † Zeist 9 juli 1867, dr. van Ds. ***Willem van Voorfhuysen,*** Herv. predikant te Vreeland, en zijn derde echtgenote ***Petronella Cornelia de Wit.***
   Uit dit huwelijk acht kinderen; afstammelingen in de geslachten ***Pleyfe (Pleyte d'Ailly), Van Voorthuysen, Burger, De Roo de la Faille, Lieftinck, Rochat, Polak Daniëls, Le Febvre, Brouwer, Bussemaker, Luyt, Van Oostendorp;*** **een** kleinzoon, Mr. ***Thomas Bastiaan Pleyte*** (1864—1926), was minister van Koloniën 1913—'18.
5. Ds. *Johannes* ***Pleyte,*** geb. Zierikzee 7 oktober 18 12, Herv. predikant te Nieuwenhoorn 1835, te Bergen op Zoom 1849, eervol ontsl. 1868, † Arnhem 22 maart 1880, tr. 's-Graveland 19 maart 1840 ***Antoinetta Johanna Lucia Bruins,*** geb. aldaar 11 maart 1818, † Brummen 31 juli 1875, dr. van Ds. ***Dirk Bruins,*** Herv. predikant te 's-Graveland, en ***Alberfina Arnoldina Cornelia Bonnet.***
   Uit dit huwelijk negen kinderen: nakomelingen in de geslachten ***Pleyte, Kloeke.***
6. Dr. ***David Cornelis Pleyte,*** geb. Zierikzee 19 maart 1817, phil. theor. mag. litt. hum. doctor, rector Latijnse School te Zaltbommel, rector Gymnasium te Leeuwarden 1856—'78, † Zaltbommel 23 december 1900, tr. Waardenburg 20 april 1843 ***Maria Emma Petronella Beyerman,*** geb. Waardenburg 2 april 1821, † Leeuwarden 15 november 1865, dr. van ***Hugo Christiaan Beyerman,*** notaris te Waardenburg, en *Dirkje* ***Hendrika van den Ham.***
   Uit dit huwelijk negen kinderen en verdere nakomelingen.

VIII 19.

(kinderen van Cornelia van den Thoorn en David Goekoop; Gen. VII 7,3).

1. ***Anna Maria Sophia Goekoop,*** geb. Goedereede 30 okt., ged. aldaar 15 nov. 1807, † ongehuwd Goedereede 19 februari 1849.
2. ***Hendrika Neeltje Goekoop,*** geb. Goedereede 12 maart, ged. aldaar 2 april 1809, † Dirksland 24 februari 1864, tr. Goedereede 14 juli 1837 *Johannes* ***Agafhinus van Weel,*** heer van Sommelsdijk, geb. Dirksland 25 april 1803, notaris te Dirksland 1838—'77, burgemeester van Herkingen en Roxenisse, † Rotterdam 26 februari 1877, zn. van ***David van Weel,*** heer van Sommelsdijk, notaris en procureur te Dirksland, schout en secretaris van Dirksland, lid Prov. Staten van Zuid-Holland, en ***Paulina Maria van der Valk.***
   Uit dit huwelijk drie kinderen, die alle ongehuwd zijn overleden.
3. ***Cornelia Diderika Goekoop,*** geb. Goedereede 17 februari, ged. aldaar 10 maart 1811, † ongehuwd Heemstede 29 januari 1876.
4. ***Maria Florina Goekoop,*** geb. Goedereede 1 maart 1815, † aldaar 17 april 1861, tr. Goedereede 4 juli 1844 *Cornelis* ***Goekoop,*** geb. aldaar 15 april 1813, † 's-Gravenhage 19 augustus 1885, zn. van ***Gerardus Jacobus Goekoop,*** ontvanger der Gemeente Goedereede, en ***Jacomina Arendina van der Valk.***
   Uit dit huwelijk kinderen, die alle kinderloos zijn overleden.
5. ***Cornelis Goekoop,*** geb. Goedereede 22 april 1819, burgemeester van Goedereede 1850—'59, van Ouddorp 1852—'56 en van Stellendam 1852—'59, † 's-Gravenhage 17 januari 1890, tr. Arnhem 10 mei 1851 ***Diderica Maria Goekoop,*** geb. 's-Hertogenbosch 11 oktober 1818, † 's-Gravenhage 7 januari 1872, dr. van ***Adrianus Goekoop,*** inspecteur Rijkswaterstaat, staatsraad i.b.d., en ***Elisabeth Hermina Verschoor.***
   Uit dit huwelijk kinderen en verdere nakomelingschap.

VIII 20.

(kinderen van Cornelis van den Thoorn en Hester Sevenhuijsen; Gen. VII 7,5).

1. ***Hendrik van den Thoorn,*** geb. Zierikzee 16 januari 1808, † aldaar 15 febr. 1821.
2. ***Cornelia Martina van den Thoorn,*** geb. Zierikzee 21 april, ged. aldaar 17 mei 1809, † Bergen op Zoom 14 januari 1892, tr. Zierikzee 29 aug. 1828 ***Cornelis Levinus Pleyte,*** geb. Oost-Souburg 15 juli, ged. aldaar 16 juli 1797, koopman in tabak te Middelburg, † aldaar 31 januari 1832, zn. van ***Cornelis Pleyfe,*** schoolmeester en voorzanger te Oost-Souburg, lid Gemeenteraad aldaar, en zijn eerste echtgenote ***Leunfje de Wolf.***
   Uit dit huwelijk twee kinderen en verdere nakomelingen.
3. ***Johannes van den Thoorn,*** geb. Zierikzee 6 febr. 1811, koopman te Middelburg, buurtmeester aldaar, ouderling Hervormde Gemeente te Middelburg 1851, '53, '56, '58 en '60, secundus Classicaal Bestuur der Hervormde Kerk aldaar, † Middelburg 21 febr. 1888, tr. aldaar 17 juni 1835 ***Catharina Jacoba le Nobel,*** geb. Middelburg 28 april 1816, † aldaar 10 nov. 1889, dr. van *Jacobus* ***Adriaan le Nobel,*** koopman te Middelburg, en *Pieternella Susanna Feijts.*
   Uit dit huwelijk vijf kinderen en verdere nakomelingschap in de geslachten ***Van den Thoorn, Couvée, Von Ziegenweidt, Dronkers.***
4. ***Leonore van den Thoorn,*** geb. Zierikzee 18 nov. 1812, † aldaar 3 maart 1898, tr. Zierikzee 25 okt. 1839 Dr. ***Hubrechf Goemans,*** geb. Dreischor 14 maart, ged. aldaar 20 maart 1803, med. et. art. obst. doctor, geneesheer te Zierikzee, lid Gemeenteraad aldaar, lid Geneeskundige Raad van Zeeland, lid Provinciale Commissie van Geneeskundig Onderzoek en Toevoorzicht in Zeeland, lid Plaatselijke Geneeskundige Commissie te Zierikzee, †

aldaar 23 nov. 1880, zn. van ***Pieter Goemans,*** landbouwer en landeigenaar te Dreischor, en ***Maria Schiettekatte,*** en weduwnaar van ***Johanna Feirabend.***
Uit dit huwelijk nakomelingschap in de geslachten ***Goemans, Van den Bosch, Van der Minne, Van Buren. Boldingh, Basenau, Von Bernuth, Koch, Kernkamp, Van Lookeren Campagne, Rufgers van der Loeff, Mees;*** een zoon Dr. ***Johan Leonard Goemans (*** 1843-1911) huwde met ***S. M. P. Zsebree Moens,*** zie Generatie VIII 64, 5.

Zie F. Nagtglas, Levensberichten van Zeeuwen 1, blz. 269/270.

5. Maria Florina van den Thoorn, geb. Zierikzee ***23*** aug. 1814, † aldaar 28 dec. 1814.

6, ***Marinus Floris van der Thoorn,*** geb. Zierikzee 19 januari 1816, cand. notaris, ontvanger der Gemeente Zierikzee, diaken Herv. Gemeente aldaar 1846—'52, † Rotterdam 21 dec. 1898, tr. Zierikzee 15 aug. 1849 ***Johanna Maria Cats,*** geb. Rotterdam 20 juli 1821, † aldaar 19 maart 1904, dr. van ***Nicolaas Cats,*** koopman te Rotterdam, en ***Antoinetfa Maria de Lang.***
Uit dit huwelijk zeven kinderen: nakomelingschap in de geslachten ***Van den Thoorn, De Bruijne, Kruys.***

P. D. de Vos, Oude patricische woonhuizen en geslachten te Zierikzee (Zierikzee **1915),** blz. 32-35, behandelt de geschiedenis van „**Het** huis op de Zuidzijde der Oude Haven, wijk D no. 496" en deelt mede, dat daar van 1860 tot 1873 gevestigd was ***„Marinus Floris*** wan ***den Thoorn,*** eerst administrateur en later gemeenteontvanger van Zierikzee. Toen deze naar Rotterdam vertrok werd bewoner Jhr. Willem van **Citters,** van 1873-1876 burgemeester van Zierikzee". Later van 1899 tot 1908 was de burgemeester van Zierikzee ***Christiaan Willem Vermeys*** bewoner van voormeld huis; zie **voor** deze laatste de Aantekening **bij** Generatie VIII 50, 1.

7. ***Abraham Gerardus Johannes van den Thoorn,*** geb. Zierikzee 4 april 1817, † aldaar 10 aug. 1817.

8. ***Gerarda Johanna van den Thoorn,*** geb. Zierikzee 18 jan. 1819, † aldaar 17 sept. 1846, tr. Zierikzee 19 april 1841 ***Gerardus Leonardus Voerman.*** geb. Brielle 25 dec. 1812, controleur der Indir. Bel., In- en Uitg. rechten etc. te Harlingen (1841), zn. van ***Abraham Voerman*** en ***Gerarda Johanna Sevenhuijsen,*** hij hertr. Zierikzee 31 dec. 1847 ***Neeltje van den Thoorn,*** hieronder vermeld **onder** 9.
Uit dit huwelijk een jong overleden zoon.

9. ***Neeltje van der Thoorn,*** geb. Zierikzee 16 mei 1820, tr. Zierikzee 31 dec. 1847 ***Gerardus Leonardus Voerman,*** weduwnaar van haar zuster ***Gerarda Johanna van der Thoorn,*** hiervoor vermeld onder 8.

10. ***Hendrik van den Thoorn,*** geb. Zierikzee 29 nov. 1822, koopman te Rotterdam, † aldaar 25 juni 1904, tr. Rotterdam 30 juni 1852 ***Henderika Wilhelmina Kuijpers,*** geb. Rotterdam 18 juni 1818, † aldaar 1 december 1881, dr. van ***Willem Kuijpers,*** en ***Hendrika van der Loo.***
Uit dit huwelijk nakomelingen.

ll. ***Hesfer van den Thoorn,*** geb. Zierikzee 21 januari 1826, † Maurik ***12*** juni 1914, tr. Zierikzee 2 mei 1856 Ds ***Cornelis Pieter de Meijer,*** geb. Middelburg 28 mei 1825, Herv. predikant te Warder, zn. van ***Paulus Hendrik de Meijer,*** wijnkoper te Middelburg, en ***Esther Maria*** de ***Feyter.***

VIII 21.

(kinderen van Hendrik Haringman en Adriana Elisabeth T'Serstevens; Gen. VII 8, 1).

1. ***Geertrudis Henrica Joanna Haringman,*** geb. Anholt 3 mei, ged. aldaar (R.K. Parochiale Kerk) 3 mei 1800, † kinderloos Elsene bij Brussel 28 dec. 1886, tr. 's-Gravenhage 3 mei 1843 ***Henri Eugène Fortuné*** graaf ***du Chasfel de la Howardries,*** geb. Leuven 4 Fructidor an VIII (22 aug. 1800), controleur bij de Administratie van de Nederl. Staatsloterij 1827—'30 en kapitein der Schutterij te Brussel 1827—'30, kapitein Generale Staf sedert 1830 en ordonnans-officier van Z. K. H. Prins Frederik der Nederlanden, gepens. 1843, schrijver en publicist, ridder Nederl. Leeuw, commandeur Orde van de Eikenkroon, drager Metalen Kruis, † Elsene 12 januari 1867, zn, van *Denis* ***Pierre Dominique*** graaf ***du Chastel de la Howardries,*** administrateur der Nederlandse Staatsloterij, sous-préfet en lid van de Arrondissementsraad van het Tweede Arrondissement van de Dyle te Leuven, commissaris van het Uitvoerend bewind te Leuven, kolonel der Dragonders bij de Belgische troepen tijdens de Brabantse Revolutie, le luit. der Cav. in Franse dienst en officier in Statendienst, en zijn tweede echtgenote ***Maria Jeanne Josèphe Péchaubès.***

In de Haagse huwelijksacte van 1843 wordt de bruidegom genoemd Jhr. ***H. E. F. du Chastel de la Hovarderie;*** ik volgde hierboven echter de spelling, die blijkens zijn brieven en de kennisgevingen van het overlijden van hem en van zijn vrouw door dit gezin en trouwens door de gehele Belgische familie gevoerd werd en wordt. Niet duidelijk is mij geworden, waarop de door de onderhavige personen gevoerde en hun ook in Nederl. Adelsboeken toegekende graventitel berust; m.i. terecht betitelde Wittert van Hoogland in zijn De Nederlandsche Adel 1, blz. 528, deze leden van het geslacht slechts als jonkheren.

De familie ***Du Chastel de la Howardries*** was sterk Orangistisch georiënteerd, vertrok daarom tijdens de Belgische Opstand naar Noord-Nederland en sloot zich pas in de tweede helft van de 19de eeuw bij de dynastie Saksen-Coburg aan.

Dr. J. H. M. Witlox, Een Zuid-Nederlander als emancipator van Nederlands Katholieken Graaf Fortuné Duchastel (Tilburg 1930), wijdt aan hem een biographie, terwijl Comte Adolphe du Chastel, 1830 Les Hollandais avant, pendant et après la revolution (Bruxelles 1908), eveneens veel over hem mededeelt. Dit laatste boek ontleent veel van zijn gegevens aan de correspondentie van ***Fortuné*** *du Chastel* en deze deelt daarin (pag. 195/196) zelf het volgende mede over zijn huwelijk en zijn ontslag uit de Nederlandse militaire dienst: „Au mois de mai 1843, j'épousai à La Haye une personne dun grand et noble caractère, d'une famille qui a fourni plusieurs amiraux aux Pays-Bas et dont le nom est aussi illustre dans l'armée que dans la marine hollandaises. Tout à coup, au commencement du mois d'août, on me prévint que ma carrière militaire était terminée. Le Roi s'était de nouveau montré faible et, malgré ses affirmations contraires, m'avait sacrifié après tant d'autres. Sa Majesté, fort en peine autant que le prince Frédéric, ne voulut pas m'apprendre elle-même qu'elle n'avait pu résister aux instances des calvinistes. Ce fut le ministre de la guerre, le général List, qui s'en chargea et ses paroles méritent d'être livrées à la publicité: „Votre carrière, mon cher comte, n'a plus de raison d'être. Pourquoi rester dans l'armée? Vous avez épousé une femme riche, donc vous n'avez plus besoin de votre place.". . .". Een en ander was het gevolg van de agitatie tegen de Katholieke „Haagse Belgen" en als ambteloos burger ontwikkelde ***Fortuné*** *du Chastel* zich nu tot een der voormannen in de strijd tot het verkrijgen van gelijke godsdienstige en politieke rechten voor de Neder-

landse Katholieken. **In 1849/'50 was zijn spreekbuis het te 's-Gravenhage uitgegeven blad „Le Publiciste, Journal des Pays-Bas", en hijzelf betitelde zich in een brief van 22 september 1854 als „chef du parti Catholique". Hij was lid van het Katholieke Comité en oprichter en president van de Haagse kiesvereniging „De Toekom.& voor Tweede Kamer en Provinciale Staten, welke vereniging een gelijknamig, als Katholiek bedoeld weekblad uitgaf.** *Du Chastel* **placht in de Haagse hofkringen en de diplomatieke kringen, waarin hij verkeerde, de rechten van zijn geloofsgenoten onvervaard voor te staan en hield de Katholieke leiders zo goed mogelijk op de hoogte van hetgeen in die kringen omging. In 1853 verhuisde hij naar België en plachtdan telken jare, bij gelegenheid van de verjaardag van Prins Frederik der Nederlanden, naar 's-Gravenhage te komen. Het Katholieke politieke leven in Nederland bleef hij met interesse volgen. Onder het pseudoniem E. H. F. de Cavrines publiceerde hij in 1865 en in 1867 een tweetal historische werken, getiteld „Esquisses historiques des troubles des Pays-Bas au XVIe siècle" resp. „Les malcontents et les provinces Wallonnes".**

Hij was eigenaar van de buitentuin „Cantaloupenburg" ten zuiden van de huidige Javastraat te 's-Gravenhage. Op het terrein daarvan lieten zijn erfgenamen drie straten aanleggen, die in 1874 Cantaloupenburg, Schelpkade en Schelphoek werden genoemd.

2. *Jan Clarentijn* ***Haringman, gei>.*** Anholt 16 febr. 1802, † kinderloos na 17 jan. 1825 en vóór 1840.

VIII 22.

(kinderen van Susanna Geertruida Adriana Haringman en Dr. Johannes Hendrik van de Watering: Gen. VII 8, 9).

1. ***Elisabeth Geertruida*** *Jacomina van de* ***Watering,*** geb. 's-Gravenhage 18 oktober 1817, † aldaar 25 januari 1879, tr. le 's-Gravenhage 27 december 1838 *Arnoldus Middelkoop,* geb. Berlicum 14 juli, ged. aldaar 15 juli 1810, le luitenant der Grenadiers en Jagers, † Utrecht 12 januari 1861, zn. van ***Nicolaas*** *Sopheus* ***Middelkoop,*** notaris te Berlicum, en ***Maria Lucia van*** *Galen;* **tr. 2e** Arnhem 9 november 1861 ***Marinus Andries*** *Michon,* woont te Velp 1862.
   Uit het eerste huwelijk één dochter; afstammelingen in de geslachten ***Middelkoop, Kroon.***

   Op 26 aug. 1862 woonde ***E. G. J. van de Watering*** **op de huize „Klein Presikhaaf" te Arnhem; zulks blijkt uit de bijlagen bij de huwelijksacte van haar dochter** *Suzanna Elisabeth Arnoldina Middelkoop* **en** *Laurens Adrianus Johannes Kroon,* **welk huwelijk'op 15 okt. 1861 te 's-Gravenhage werd gesloten.**

2 en 3. z o n en, begr. 's-Gravenhage (Kloosterkerk) in 1819.

VIII 23.

(kinderen van Hendrica Clara Haringmann en Willem Johannes Piepers: Gen. VII 8, 11) .

1. ***Marinus Clarinus*** *Jan* ***Piepers,*** geb. 's-Gravenhage 7 januari 1817, directeur der Aken-Maastrichtsche Spoorweg Mij. 1853—'59, voorzitter van de Raad van Toezicht op de Spoorwegdiensten, kerkvoogd Grote Kerk te 's-Gravenhage (1888), ridder Nederl. Leeuw, ridder Orde van de Eikenkroon, † 's-Gravenhage 28 april 1908, tr. aldaar 24 december 1845 ***Geertruy*** *Antonia Canneman,* geb. 's-Gravenhage 1 oktober 1814, † aldaar 10 oktober 1867, dr. van ***Elias Canneman,*** heer van de Mijle, commissaris,-generaal van Financiën, lid Raad van State, lid Tweede Kamer der Staten-Generaal, staatsraad i.b.d.,

en ***Geertruy*** *Antonia van* ***Vloten.***
   Uit dit huwelijk drie kinderen, die zonder nakomelingen overleden.

2. ***Geertruida Gerardina Adriana Piepers,*** geb. 's-Gravenhage 8 februari 1819, † aldaar 9 april 1832.

3. ***Agathe*** *Johanna* ***Piepers,*** geb. 's-Gravenhage 14 september 1821, † Brussel 22 maart 1899, tr. 's-Gravenhage 11 juni 1851 Mr. *Joan* ***Marinus Piepers*** **(zie** Generatie VIII 27, 3), geb. Deventer 16 juli 1821, advocaat en commissionnair in effecten onder de Firma F. L. der Kinderen 1854-'72 te 's-Gravenhage, auditeur Schuttersraad aldaar (1862). † Schaarbeek 19 maart 1894, zn. van *Johannes* ***Willem Piepers,*** militair intendant, kolonel-onder-inspecteur der militaire administratie, en *Françoise* ***Greuen.***
   Uit dit huwelijk vijf ongehuwd overleden kinderen.

4. ***Willem Adriaan Piepers,*** geb. Brussel 3 april 1823, steenfabrikant te Beuningen tot 1851, daarna ambtenaar Nederl. Spoorwegen, † in 1879, tr. Amersfoort 19 mei 1853 *Jacoba* ***Adriana Willemina Deerns,*** geb. Tiel 7 februari 1823, dr. van *Jacob* ***Deerns*** en ***Willemina van den Heuvel.***
   Uit dit huwelijk vijf kinderen: nakomelingen in de geslachten ***Piepers, Bor, Godefroy, Vermeer,*** *Mesdag, Jager.*

5. ***Pieter Gerard Piepers,*** geb. Brussel 2 december 1824, directeur Postkantoor te Roosendaal, † ongehuwd 's-Gravenhage 5 oktober 1872.

6. Dr. *Jacobus* ***Marie Piepers,*** geb. Brussel 7 november 1826, med. doctor, geneesheer te 's-Gravenhage, gemeente-verloskundige aldaar, ridder Nederl. Leeuw, †'s-Gravenhage 13 oktober 1899, tr. 's-Gravenhage 16 september 1857 *Suzanna* ***Hermina de Kempenaer,*** geb. Rotterdam 26 januari 1836, † 's-Gravenhage 1 januari 1920, dr. van Mr. ***Gerrit Nicolaas de Kempenaer,*** rechter in de Arrond.-Rechtbank te 's-Gravenhage, lid Gemeenteraad aldaar, en *Jacoba* ***Catharina Maria van de*** *Kasteele.*
   Uit dit huwelijk vijftien kinderen en verdere nakomelingschap in de geslachten ***Piepers,*** Canters; de zoon ***Willem Hendrik Piepers*** (1858-1935) was luitenant-generaal tit. en inspecteur der Cavalerie.

   J. M. Piepers was als **Leids student lid van het Collegium Civitatis Acc. L. B. Supremum 1849—'51 en pres. van de Sociëteit Minerva in 1852.**

7. Mr. ***Hendrik Adriaan Piepers,*** geb. 's-Gravenhage 5 februari 1828, referendaris Dept. van Justitie 1883, wd. secretaris Hoge Raad van Adel 1866, ridder Nederl. Leeuw, † ongehuwd 's-Gravenhage 23 juni 1902.

VIII 24.

(kind van Willem Maarten Johan Haringman en Elisabeth Martha Françoise de Kempenaer; Gen. VII 8, 12).

levenloze zoon, geb. Leiden 14 nov. 1823.

VIII 25.

(kinderen van Maria Adriana van Valkenburg en Mr. Kornelis Bliek van de Kreke; Gen. VII 9, 1).

1. z o o n, geb. 6 juni 1809, † ongedoopt 11 juli 1809.
2. ***Maria Elisabeth van Valkenburg van de Kreke,*** geb. Middelburg 30 aug., ged. aldaar 18 sept. 1810, † ongehuwd Dirksland 29 juni 1868.

Bij Kon. Besl. no. 111, d.d. 25 mei 1824, kregen de toen nog levende kinderen vergunning tot het voeren van de naam ***Van Valkenburg van de Kreke.***

3. ***Adriana Jacoba van Valkenburg van de Kreke,*** geb. Middelburg 3 maart 1812, † ongehuwd 's-Gravenhage 19 mei 1856.
4. *Kornelis* ***van Valkenburg van de Kreke,*** geb. Middelburg 11 sept. 1813, ontvanger Dir. Bel., Invoerrechten en Accijnzen te Dirksland, † ongehuwd Rotterdam 12 april 1882.
5. ***Wilhelmina van Valkenburg van de Kreke,*** geb. Middelburg 22 augustus 1815, † ongehuwd Dirksland 2 1 maart 1863.
6. ***Johanna Catharina van Valkenburg van de Kreke,*** geb. Middelburg 4 maart 1817, † ongehuwd Haarlem 26 juni 1881.
7. ***Willem Jacob*** *Aris* ***van de Kreke,*** geb. Middelburg 1 april 1819, † Middelburg 9 maart 1823.
8. ***Marinus Gerardus van Valkenburg van de Kreke,*** geb. Middelburg 25 september 1820, koopman in tabak te Leiden, later ontvanger der Gemeente Melissant, † Rotterdam 5 december 1886, tr. Melissant 21 nov. 1861 ***Jacoba de Bruijn,*** geb. Melissant 26 december 1841, † Veur, gem. Leidschendam, 10 maart 1936, dr. van *Cornelis* ***de Bruijn,*** veldwachter te Melissant, en ***Cornelia van Herkingen.***
   Uit dit huwelijk acht kinderen met nakomelingschap in de geslachten ***Van Valkenburg van de Kreke, Van Vrijaldenhoven, Sutor, Hillenaar.***
9. *Aris* ***Jan van Valkenburg van de Kreke,*** geb. Middelburg 16 oktober 1821, candidaat-notaris, † ongehuwd Middelburg 12 april 1849.



ADRIANA WILHELMINA VAN VALKENBURG (1823—1867), eerste echtgenote van ***Marius Eliza Johannes Lastdrager,*** en haar dochter DINA WILHELMINA JULIA MARIA LASTDRAGER (1860-1935).
Photographie H. P. N. 't Hooft, 's-Gravenhage.

VIII 26.

(kinderen van Danker Amijs van Valkenburg en Geertruy Sara Wilhelmina (von) Müller; Gen. VII 9, 3).

1. *Aris* ***Adolph van Valkenburg,*** geb. 's-Gravenhage 28 april 1817, † aldaar 2 juni 1817.
2. ***Julius*** *Aris* ***Adolph van Valkenburg,*** geb. 's-Gravenhage 6 aug. 1818, † ongehuwd aldaar 10 januari 1854.
3. ***Willem Adriaan van Valkenburg,*** geb. 's-Gravenhage 15 januari 1820, † kinderloos Salatiga (Java) 4 mei 1848, tr. Semarang 5 maart 1846 ***Maria Magdalena*** *Jansz.*
4. ***Adriana Wilhelmina van Valkenburg,*** geb. 's-Gravenhage 23 april 1823, † aldaar 4 okt. 1867, tr. 's-Gravenhage 9 maart 1859 ***Marius*** *Eliza* ***Johannes Lastdraget.*** geb. Cothen (prov. Utrecht) 12 juli 1816, hoofdcommies Thesaurie des Konings, officier Orde van de Eikenkroon, † 's-Gravenhage 20 aug. 1892, zn. van ***Abraham Johannes Lastdrager,*** instituteur te Amsterdam, controleur der Ind. Belastingen aldaar, schrijver op geschiedkundig gebied, en ***Dina Elisabeth van Hoogdalem:*** hij hertr. 's-Gravenhage 9 september 1868 *Petronella* ***Sophia Burdet.***
   Uit dit huwelijk een ongehuwd overleden dochter.
5. ***Marinus Gerardus van Valkenburg,*** geb. 's-Gravenhage 19 feb. 1825, † aldaar 10 maart 1825.
6. *Danker* ***Lodewijk Marie van Valkenburg,*** geb. 's-Gravenhage 31 maart 1827, kunstschilder, † ongehuwd aldaar 2 mei 1854.
   Hij was leerling van de schilder J. E. J. van den Berg — uit wiens atelier enige schilders zijn voortgekomen, die aan het samenstellen van geschiedkundige taferelen, althans aanvankelijk, hun krachten heben gewijd — ***en*** beoefende gedurende zijn korte leven het historische vak.



LIJNTJE DEN HERTOG (1829—1871), eerste echtgenote van Jan Marie van *Valkenburg,* ***en*** haar dochter GEERTRUI SARA WILHELMINA VAN VALKENBURG (1858—1932), later echtgenote van Jacob ***van Dijk,*** heer van Oud- en Nieuw-Mathenesse, burgemeester van Alphen aan den Rijn.



DANKER LODEWIJK MARIE VAN VALKENBURG
1827-1854.

Paneel — zelfportret 1849 — bij Mejuffrouw M. C. Bol te Wassenaar.



GERARDINA HENDRIKA WILHELMINA PIEPERS
1818-1846.



Mr. JOAN MARINUS PIEPERS
1821-1894.



JOHANNA FRANÇOISE HENRIETTE PIEPERS
1824-1881.



WILLEM ADRIAAN PIEPERS
1826-1914.

Pastels bij Madame Roger Sanglier te Etterbeek.



MARIA GERARDINA CLASINA
VAN 'T HOOFT
1840-1919,
tweede echtgenote van Jan ***Marie van Valkenburg.***
Photographie B. Bruining, Leiden.



JAN MARIE VAN VALKENBURG
1829-1886.
Photographie J. Goedeljee, Leiden.

7. *Jan* ***Marie van Valkenburg,*** geb. 's-Gravenhage 28 april 1829, econoom te Moercapelle, lid Gemeenteraad en wethouder 1855—'69 en hoofd van Armbestuur van de Gemeente der Hervormden aldaar, vervolgens kassier en commissionair in effecten te Alphen aan den Rijn en fabrikant-eigenaar der gasfabriek te Aarlanderveen, † Alphen aan den Rijn 26 juni 1886; tr. le Oudshoorn 9 juli 1852 ***Lijntje den Hertog,*** geb. aldaar 7 dec. 1829, † Alphen aan den Rijn, huize „Rhijnlust", 20 juli 1871, dr. van ***Wouter den Hertog,*** landbouwer en landeigenaar, diaken en ouderling der Herv. Gemeente te Oudshoorn, en ***Adriana Vos;*** tr. 2e Leiden 7 aug. 1872 ***Maria*** *Gerardina Clasina* ***van 't Hooft,*** geb. aldaar 7 sept. 1840, † 's-Gravenhage 16 mei 1919, dr. van *Jan* ***van 't Hooft*** en ***Catharina Elisabeth*** *Merlijn.*
Uit het eerste huwelijk zes kinderen en verdere nakomelingschap in de geslachten ***Van Valkenburg, Van Dijk, Vuyck, Bol, Rijswijk, Van Huis,*** *Struwing,* ***Groot,*** *Ruis,* ***De Vries,*** ***Van*** *Eck,* ***De Gier, Visser, Van den Berg,*** *Verheul,* ***Van der Neut, Uittenbogaard, Van der Vaart, Van*** *Rooy,* etc.
Uit het tweede huwelijk vijf kinderen en verdere nakomelingschap in de geslachten ***Van Valkenburg, Van Lith, Faber, Van der Ploeg,*** *Jans,* ***Goudsmit, De*** *Graaff, Kalma,* *Siegel,* ***Pennink.***

8. ***Maria Elisabeth*** *Francisca* ***van Valkenburg,*** geb. 's-Gravenhage 13 dec. 1830, † ongehuwd aldaar 4 mei 1855.

9. ***Pieter Johan van Valkenburg,*** geb. 's-Gravenhage 22 januari 1833, commies Dept. van Oorlog, † 's-Gravenhage 12 aug. 1903, tr. aldaar 19 maart 1862 ***Maria Geertruida de Gruyter,*** geb. 's-Gravenhage 18 dec. 1838, † aldaar 30 nov. 1910, dr. van ***Abraham de Gruyter*** en ***Johanna*** *Jacoba* ***de Wit.***
Uit hen sproten twaalf kinderen en verdere nakomelinschap in de geslachten ***Van Valkenburg, Mondriaan, Smit, Van der Emde.*** *Walter,* ***De Boer. Van der Stok, Spierenburg, Solitis, Van Akkerveeken.***

10. *Geertrui* ***Sara*** *Wilhelmina* ***van Valkenburg,*** geb. 's-Gravenhage 11 febr. 1836, † aldaar 14 jan. 1837.

VIII 27.

(kinderen van Johannes Willem Piepers en Françoise Greven; Gen. VII 10, 1).

1. ***Gerardina Hendrika Wilhelmina Piepers,*** geb. Zwolle 4 april 1818, † ongehuwd Nijmegen 19 augustus 1846.

2. k i n d, geb. Zwolle 25 februari 1819, † aldaar 13 maart 1819.

3. Mr. *Joan* ***Marinus Piepers,*** geb. Deventer 16 juli 1821, advocaat en commissionair in effecten onder de Firma F. L. der Kinderen 1854—'72 te 's-Gravenhage, auditeur Schuttersraad aldaar, † Schaarbeek 19 maant 1894, tr. 's-Gravenhage 11 juni 1851 ***Agathe*** *Johanna* ***Piepers*** (zie Generatie VIII 23, 3), geb. 's-Gravenhage 14 september 1821, † Brussel 22 maart 1899, dr. van ***Willem Johannes Piepers,*** lid Raad van State, en ***Hendrica Clara Haringman.***
Uit dit huwelijk vijf kinderen, allen ongehuwd overleden.

4. ***Johanna Françoise Henriette Piepers,*** geb. Deventer 6 april 1824, † ongehuwd Zwolle 24 december 1881.

5. ***Willem Adriaan Piepers,*** geb. Deventer 18 dec. 1826, commies der P.T.T., † kinderloos Zeist 19 mei 1914, tr. Zierikzee 23 juni 1869 ***Helena*** *Henriëtta* ***van Adrichem,*** geb. aldaar 8 maart 1839, † Zeist 22 okt. 1909, dr. van Mr. ***Henri Albert van Adrichem.*** advocaat en procu-

reur te Zierikzee, rechter-plv. Arrondissements-Rechtbank aldaar, lid Raad en wethouder van Zierikzee, en Jkvr. ***Elisabeth Schuurbeque Boeye*** (zie Generatie VIII 2, 6).

VIII 28.

(kinderen van Willem Johannes Piepers en Hendrica Clara Haringman: Gen. VII 10, 2).

Deze kinderen zijn reeds vermeld onder Generatie VIII 23.

VIII 29.

(kinderen van Mr. Pieter Eliza Piepers en Louiza Cornelia Krantz; Gen. VII 10, 5).

1. ***Gerardina Justine Piepers,*** geb. Amersfoort 16 augustus ***1834,*** † aldaar 28 april 1835.
2. Mr. ***Marinus Cornelis Piepers,*** geb. Amersfoort ***16*** november 1835, vice-president Hooggerechtshof in Nederl. Indië, ridder Nederl. Leeuw, entomoloog, † ongehuwd 's-Gravenhage 6 oktober 1919.

   Tezamen met P. C. T. Snellen publiceerde hij een boekwerk in vier geïllustreerde delen over de Javaanse dagvlinder, getiteld: The Rhopalocera of Java.
3. ***Pieter Louis Piepers,*** geb. 's-Gravenhage 13 juli 1837, le. luit. der Art., † ongehuwd Willemstad 12 oktober 1863.
4. ***Johannes Justus Piepers,*** geb. 's-Gravenhage 16 januari 1839, † aldaar 21 september 1839.
5. ***Willem Cornelis Piepers,*** geb. 's-Gravenhage 14 oktober 1840, kap. der Inf., † ongehuwd aldaar 26 januari 1883.
6. ***Adriana Jacoba Francisca Piepers,*** geb. 's-Gravenhage 19 september 1842, letterkundige onder pseudoniem „Holda", † Hilversum 3 augustus, 1923, tr. 's-Gravenhage 29 april 1863 Mr. ***Antoine Jacques Clant van der Mijll,*** geb. 's-Gravenhage 2 april 1827, secretaris-generaal Dept. van Justitie 1862—'85, raadsheer Hoge Raad der Nederlanden 1885—1904, ridder Nederl. Leeuw, ridder 2e kl. met de Ster van St. Stanislaus van Rusland, commandeur Orde van Médjédié van Egypte, verkreeg bij Kon. Besluit van 1 juli 1869, nr. 13, vergunning zich te schrijven en te noemen ***Clant van der Mijll,*** † Veur, villa „Unitas" 20 dec. 1909, zn. van Mr. ***Jacob George Alexander Clant,*** procureur te 's-Gravenhage, lid Raad aldaar, en zijn tweede echtgenote ***Marie Constance Antoinette Molière.***
   Uit dit huwelijk twee kinderen en verdere nakomelingschap in de geslachten ***Clant van der Mijll, Snijder van Wissenkerke, Du Marchie Sarvaas.***

VIII 30.

(kinderen van Eliza Herman Nebbens Sterling en Maria Cornelia Hartevelt; Gen. VII 11, 3).

1. ***Adriana Hermina Nebbens Sterling,*** geb. Dordrecht 18 juni 1824, † ongehuwd aldaar 9 mei 1889.
2. ***Helena Johanna Adriana Nebbens Sterling,*** geb. Dordrecht 24 januari 1827, † aldaar 29 juni 1827.
3. Mr. ***Hermanus Adrianus Nebbens Sterling,*** geb. Dordrecht 26 februari 1828, burgemeester van Dordrecht 1884—'99, lid Prov. Staten van Zuid-Holland, lid Eerste Kamer der Staten-Generaal, regent Krankzinnigengesticht te Dordrecht, ridder Nederl. Leeuw, † Dordrecht 3 november 1908, tr. Amsterdam 23 september 1852 ***Marguérite Anne Schallig,*** geb. aldaar ***4*** dec. 1829, † Dordrecht 15 november 1913, dr. van ***Jan Anthony Schallig en Margaretha Anna Cambier.***
   Uit dit huwelijk zeven kinderloos overleden kinderen.
4. ***Helena Johanna Adriana Nebbens Sterling,*** geb. Dordrecht 26 januari 1830, † aldaar 23 juli 1892, tr. Dordrecht 30 juli 1856 ***Arnold de Koning,*** geb. Dordrecht 30 juni 1825, koopman aldaar, † Dordrecht 3 juli 1893, zn. van ***Jacobus de Koning,*** notaris te Dordrecht, en diens eerste echtgenote ***Johanna Cornelia Rouffaer.***
   Uit dit huwelijk twaalf kinderen.
5. ***Anne Pieter Nebbens Sterling,*** geb. Dordrecht 23 juni 1833, † aldaar 24 juli 1838.

VIII 31.

(kinderen van Josina Antonia Sterling en Johannes Hendrik Brand: Gen. VII 11, 4).

1. ***Jacoba Johanna Simonetta Brand,*** geb. Dordrecht 4 juli 1813, † (aan de cholera) ongehuwd aldaar 31 juli 1833.
2. ***Hermanus Adrianus Brand,*** geb. Dordrecht 2 maart 1815, † (aan de cholera) aldaar 29 juli 1833.
3. ***Hester Cornelia Brand, geb.*** Dordrecht 16 okt. 1818, † (aan de cholera,) aldaar 29 juli 1833.
4. ***Anne Jacob Brand,*** geb. Dordrecht 19 mei 1821, ijzerhandelaar, † aldaar 28 dec. 1859, tr. Dordrecht 10 oktober 1850 ***Maria Anna Spoor,*** geb. Utrecht 9 april 1821, † Velp (gem. Rheden) 16 jan. 1889, dr. van ***Jan Pieter Spoor*** en ***Jacoba Lammerts van Bueren.***
   Uit dit huwelijk één dochter.
5. ***Adriana Pieternella Brand,*** geb. Dordrecht 18 aug. 1823, † ongehuwd aldaar 4 juli 1876.
6. ***Josina Johanna Brand,*** geb. Dordrecht 28 nov. 1829, † aldaar 29 okt. 1896, tr. Dordrecht 25 juni 1855 ***Anthony Johannes de Koning,*** geb. aldaar 24 mei 1831, koopman te Dordrecht, † 's-Gravenhage 6 febr. 1917, zn. van ***Pieter de Koning,*** koopman te Dordrecht, en ***Cornelia Johanna Eversdijk la Motthe.***
   Uit dit huwelijk twee kinderen.

VIII 32.

(kinderen van Mr. Jacobus Johannes Uytwerf Sterling en Anna Maria de Melander; Gen. VII 11, 5).

1. ***Adriana Hermina Uytwerf Sterling,*** geb. Amsterdam 25 november 1812, † Arnhem 19 aug. 1883, tr. Amsterdam 31 mei 1838 Ds. ***Jesajas Wildschut,*** geb. De Bilt 21 aug. 18 10, Herv. predikant te Hooge Vuursche 1834, daarna te Brummen, † Arnhem 4 jan. 1879, zn. van Dr. ***Dirk Hendrik Wildschut,*** theol. doctor, Herv. predikant te Amsterdam, en zijn eerste echtgenote ***Geertruy van Beuningen,*** en weduwnaar van ***Gesiena Jacoba Haverkamp.***
   Wit dit huwelijk nakomelingen in de geslachten ***Wildschut, 't Hooft, Fortanier.***
2. ***August Hendrik (Uytwerf) Sterling,*** geb. Amsterdam 1 nov. 1815, † aldaar 23 febr. 1816.
3. ***Elisabeth Hermina (Uytwerf) Sterling, geb.*** Amsterdam 4 juli 1817, † aldaar 14 april 1823.



ANTHONY JOOST SWEMER
1864-1925.

VIII 33.

(zoon van Mr. Jacobus Johannes Uytwerf Sterling en Maria Agnes Ameshoff; Gen. VII 11, 5).

Mr. ***Jacobus Johannes Uytwerf Sterling,*** geb. Amsterdam 5 september 1841, directeur Nederl. Rijnspoorweg Mij., lid Gemeenteraad 1875 en wethouder 1889—'93 van Utrecht, ridder Orde van de Eikenkroon, † Driebergen, huize „Bornia", 9 september 1893, tr. le Koudum (gem. Hemelumer-Oldephaert en **Noordwolde)** , huize „De Kamp", 16 november 1866 ***Elisabeth Dodonea Buma,*** geb. Weidum (gem. Baarderadeel) , „Borniastate", 2 maart 1847, † Driebergen, huize „Bornia", 24 mei 1882, dr. van Mr. ***Wybo Bernardus Buma,*** griffier van Baarderadeel, lid Prov. Staten van Friesland, lid Tweede Kamer der Staten-Generaal, en ***Johanna Elisabeth*** barones ***van Haersolte;*** tr. 2e Utrecht 13 september 1883 Jkvr. ***Wilhelmina Jacoba Henriette van den Bosch,*** geb. 's-Gravenhage 4 december 1842, † Utrecht 2 september 1931, dr. van Jhr. ***Hendrik van den Bosch,*** burgemr. van De Bilt, suikerfabrikant op Java, en Jkvr. ***Elisabeth Jacoba Lucia Junius van Hemert,*** en weduwe van Mr. ***Cornelis Justinus Geisweit van der Netten.***

Uit het eerste huwelijk nakomelingen in de geslachten ***Uytwerf Sterling, Happé, Bezoet de Bie, Van Roosendaal, Eschauzier, Bijleveld, Roest Crollius.***

VIII 34.

(kinderen van Anthonia van den Blooke en Jan van der Hucht. Gen. VII 12).

1. ***Elisabeth Adriana van der Hucht,*** geb. Zierikzee 27 april 1812, † ongehuwd Nieuwe-Niedorp 28 april 1876.
2. ***Hugo Jan van der Hucht,*** geb. Zierikzee 3 april 1815, † aldaar 14 januari 1817.
3. ***Cornelia Clara van der Hucht,*** geb. Zierikzee 1 december 1816, † aldaar 30 december 1816.
4. ***Cornelis Nicolaas van der Hucht,*** geb. Zierikzee 6 december 1817, adelborst le kl. Kon. Marine, † ongehuwd Paramaribo, Groot Militair Hospitaal, 6 okt. 1841.
5. ***Marinus Jacob van der Hucht,*** geb. Zierikzee 22 mei 18 19, † jong.
6. ***Hugo Jan van der Hucht,*** geb. Zierikzee 19 april 1820, † aldaar 9 november 1821.
7. ***Anna Jacoba van der Hucht,*** geb. Zierikzee 28 oktober 182 1, † ongehuwd Haarlem 17 oktober 1889.
8. ***Jan Anthony van der Hucht,*** geb. Zierikzee 13 december 1822, ontvanger Directe Belastingen te Nieuwe-Niedorp, te Franeker (1882) en te Veendam, † 's-Gravenhage 17 september 1901, tr. Bergen (N.H.) 4 oktober 1876 ***Cornelia Wilhelmina van Vladeracken,*** geb. Bergen (N.H.) 9 mei 1834, † 's-Gravenhage 17 augustus 1911, dr. van ***Hendrik van Vladeracken,*** baljuw, maire, schout, burgemeester en secretaris van Bergen (N.H.), secretaris van Schoorl, dijkgraaf van de Bergermeer en de Harger-polder, hoogheemraad van de Uitwaterende Sluizen van Kennemerland en Westfriesland, en zijn tweede echtgenote ***Alida Wilhelmina Grau van Egmond.***
   Uit dit huwelijk een levenloze zoon, geboren Nieuwe-Ndedorp 9 okt. 1878.
9. ***Karel Albertus van der Hucht,*** 'geb. Zierikzee 29 april 1824, le stuurman ter koopvaardij, daarna commies Directe Belastingen, laatstelijk te Nijmegen, † Maassluis 28 januari 1894, tr. Sluis 28 juni 1860 ***Elisabeth Gruijs, geb.*** aldaar 5 oktober 1834, † 's-Gravenhage 18 juli 1904, dr. van ***Pieter Gruijs*** en ***Maria Bourson.***
   Uit dit huwelijk nakomelingen in de geslachten ***Van der Hucht, Beversluis, Post.***
10. ***Catharina Adriana van der Hucht,*** geb. Vlissingen 26 aug. 1826, † ongehuwd 's-Gravenhage 8 dec. 1909.

VIII 35.

(kinderen van Bastiana Clasina Marinissen en Jacobus Piepers; Gen. VII 13, 1).

1. ***Tannetje Paulina Piepers,*** geb. Goes 13 jan. 1820, † ongehuwd aldaar 20 okt. 1890.
2. ***Helena Antonetta Jakoba Piepers,*** geb. Goes 8 nov. 1822, woont nog ongehuwd aldaar in juli 1909.
3. ***Jacoba Maria Piepers,*** 'geb. Goes -24 sept. 1824, † ongehuwd aldaar 28 juli 1909.
4. ***Johanna Jacoba Piepers,'*** geb. Goes 27 dec. 1829, † aldaar 2 febr. 1864, tr. Goes 20 aug. 1856 ***Gijsbertus van der Hoek,*** geb. Goes 8 april 1830, koopman aldaar, † Goes 24 febr. 1892, zn. van ***Daniël van der Hoek,*** koopman in drogerijen, etc. te Goes, en ***Anna Krol;*** hij hertr. Goes 6 mei 1868 ***Alberta Antonia Moll.***

VIII 36.:

(kind van Danker Johan Jacob Marinissen en Elisabeth Adriana Haman; Gen. VII 13, 3).

Anthony Jacob Marinissen, geb. Middelburg 29 okt. 1834, † aldaar 28 jan. 1835.

VIII 37.

(kinderen van Danker Johan Jacob Marinissen en Francina Udemans: Gen. VII i3, 3).

1. ***Anthony Leonardus Marinissen,*** geb. Middelburg 2 okt. 1839, apotheker, eerst te Middelburg (1867), daarna te Elburg, † Rotterdam 14 dec. 1877, tr. Middelburg 3 jan. 1867 ***Petronella Hölscher,*** geb. Middelburg 17 nov. 1843, dr. van Dr. ***Johan Christiaan Hölscher,*** med. doctor, geneesheer te Middelburg, en ***Elisabeth Cornelia Tak.***
   Uit dit huwelijk drie dochters.
   Zie voor hem nader De Man, De Geneeskundige School te Middelburg 11, blz.' 95.
2. ***Henriette Rosina Marinissen,*** geb. Middelburg 6 aug. 184 1, † Bussum 2 november 1929, tr. Middelburg 3 maart 1864 Ds. ***Adriaan Loeff,*** geb. Zuidzande 29 aug. 1838, Hervormd predikant, laatstelijk te Dordrecht, secretaris Provinciaal Kerkbestuur van Zuid-Holland, voorzitter Synode, ridder Oranje Nassau, † Voorburg 1 juli 1911, zn. van ***Cornelis Loeff,*** notaris te Zuidzande, en ***Helena Hendrika van den Broecke.***
   Uit dit huwelijk nakomelingen 'in de geslachten ***Loeff, Roosemeijer, Van Assen, Plomp. Dons, Van Schothorst, Van der Neut, Van Waning, Van Heel, Wegener Sleeswijk.***
3. ***Bastiana Jacoba Marinissen,*** geb. Middelburg 9 dec. 1842, † 's-Gravenhage 27 dec. 1931, tr. Middelburg 24 juni 1870 ***Hendrik Feirabend,*** geb. Dordrecht 16 nov. 1840, houthandelaar onder de Firma Wed. H. Feirabend en

Zoon te Dordrecht, † aldaar 26 dec 1915, zn. van George *Leonardus Feirabend*, houthandelaar onder de Firma Wed. H. Feirabend en Zoon te Daadrecht, en *Christina Loos*.
Uit dit huwelijk nakomelingen.

4. *Jan Cornelis Philip Marinissen*, geb. Middelburg 28 aug. 1844, tabaksplanter op de Onderneming „Soekowono" bij Bondowoso (res. Besoeki, Java), † ongehuwd Amsterdam 12 aug. 1921.
Hij had uit een verbintenis met *Haminah*, afkomstig uit de dessa Plerean (district Soekokerto, res. Besoeki) en dochter van de regent van Djember, drie gewettigde kinderen, uit wie nakomelingen in de geslachten *Marinissen, Ramondt, Robijn, De Jongh, Van Eck Duymaer van Twist, Valentini, Morre, Frangenheim*.

VIII *38.*

(kind van Maria Catharina Paulina Marinissen en Pieter Henrik van Eijck Buijt; Gen. VII 13, 4).

Johanna Anthonia Francina van Eijck Buijt, geb. Middeburg 4 november 1835, † kinderlooa aldaar 15 november 1918, tr. Middelburg 22 oktober 1880 *Adriaan Tak*, geb. Middelburg 3 augustus 1831, lid der Firma Fred. Jan Tak en Zn., tabaksfabrikanten, te Middelburg, † aldaar 8 april 1907, zn. van *Frederik Jan Tak*, lid der Fa. Fred. Jan Tak, tabaksfabrikanten, te Middelburg, en *Sophia Maria Epkema*.

VIII 39.

(kinderen van Pieter Cornelis Swemer en Martijntje Breen; Gen. VII 14, 2).

1. *Nicolaas Karel Swemer*, geb. Colijnsplaat 28 aug. 1829, koopman in drogerijen en (verfwaren te Leiden sedert 1858, † Haarlem 8 oktober 1890, tr. Leiden 16 nov. 1859 *Maria Jakoba Luberti*, geb. Amsterdam 10 maart 1824. † na okt. 1890, dr. van *Casparus Cornelis Luberti* en *Elisabeth Jacoba Humbert*.
Uit dit huwelijk nakomelingen.

2. *Jacob Swemer, geb.* Colijnsplaat 18 dec. 1830, landbouwer en landeigenaar, lid Gemeenteraad van Colijnsplaat, gezworene van de polder Oud-Noordbeveland (1854), (diaken Herv. Gemeente te Colijnsplaat (1856), † aldaar 3 januari 1892, tr. Oud-Vossemeer 29 mei 1856 *Wilhelmina Elisabeth Friderichs*, geb. aldaar 13 januari 1832, † 22 febr. 1896, dr. van *Willem Noach Friderichs*, landbouwer te Oud-Vossemeer, en *Maatje van den Oudendijk*.
Uit dit huwelijk nakomelingen.

3. *Catharina Magdalena Swemer*, geb. Colijnsplaat 5 maart 1836, † 14 november **1908,** tr. Utrecht 13 sept. 1860 Dr *Elie François van Dissel, geb.* Huppel (gem. Winterswijk) 27 juli 1832, theol. doctor (1856) en civiel ingenieur (1859), adjunct-ingenieur en sectie-ingenieur 1862 bij de Staatsspoorwegen, ingenieur van het Hoogheemraadschap Rijnland 1876—1905, lid Provinciale Staten van Zuid-Holland 1889—1901, 1904—'07, lid Gemeenteraad en wethouder van Leiden, lid Staatscommissie voor den Rotterdamschen Waterweg 1877, ridder Nederl. Leeuw, † Warmond 17 sept. 1908, zn. van Dr. *Johannes van Dissel*, med. doctor, officier van Gezondheid 1e hl. Kon. Marine, geneesheer te Groenlo, en zijn eerste echtgenote *Esther Marie le Normant*.
Uit dit huwelijk nakomelingen in de geslachten *Van Dissel, Van der Does, Canter Cremers, Stoutjesdijk, Dekker*.

Zie voor **Dr. *E. F. van Dissel*** nader Nieuw Nederl. Biogr. Woordenboek IV, kol. 508/509.

4. *Jannetje Swemer*, geb. Colijnsplaat 26 maart 1838, woonde als weduwe te Leiden, tr. Utrecht 2 aug. 1866 Dr. *Willem Fredrik Vos*, geb. Breukelen 25 juli 1838, med., chir. et obst. doctor, geneesheer, laatstelijk te Markalo, † aldaar 26 of 27 dec. 1876, zn. van *Floris Vos*, geneesheer te Breukelen, burgemeester van Breukelen, en *Beertje Hendriksen*.
Uit dit huwelijk nakomelingen.

5. *Pieter Cornelis Swemer*, geb. Colijnsplaat 28 mei 1840, burgemeester van Beesd, later notaris te Waardenburg 1876—'87, † aldaar 11 aug. 1888, tr. Waardenburg 11 aug. 1869 *Willemina Woutera Gijsberta Antonia Versteeg*, † Waardenburg 28 maart 1929.
Uit dit huwelijk drie, ongehuwd overleden zonen.

6. *Bastiana Helena Swemer*, geb. Colijnsplaat 20 mei 1842, † Rekken 6 febr. 1918, br. Utrecht 7 april 1864 *Bastiaan Baggerman van Houweninge*, geb. Werkendam 4 febr. 1839, burgemeester van Medemblik en Opperdoes, † Rijswijk (Z.H.) 20 mei 1907, zn. van *Gerard van Houweninge*, burgemeester van Werkendam, dijkgraaf van de Vervoornepolder, en *Anna Maria Dorothea van Nouhuys*.
Uit dit huwelijk nakomelingen.

7. *Dimmen Adrianus Swemer*, geb. Colijnsplaat 13 juni 1843, † ongehuwd Utrecht 24 april 1889.

8. *Niesje Grietje Swemer*, geb. Colijnsplaat 8 april 1847, tr. Utrecht 19 nov. 1868 Dr. *Marcus Juda*, geb. Suriname 9 okt. 1842, med., chir. et art. obs. (doctor, geneesheer te Deventer, 'later te Amsterdam, lid Commissie van Toezicht van het Stadsbestedelingenhuis aldaar (189 1) , zn. van *Jacob Juda*, broodbakker te Paramaribo, en *Elisabeth David (sdr.) Samson*.
Uit dit huwelijk nakomelingen in de geslachten *Juda, Praetorius*.

VIII 40.

(kinderen van Bastiana Jacoba Helena Grinwis en Abraham Willem van Kerkwijk; Gen. VII 15, 2).

1. *Bernardus Pieter van Kerkwijk*, heer van Ouddorp, Oudeland, Oude-Nieuweland, West-Nieuweland en Ouden-Oostdijk, geb. Ouddorp 27 oktober 1827, burgemeester en secretaris van Ouddorp, † ongehuwd aldaar 6 januari 1892.

2. *Jozina Jacoba Johanna Baaltje van Kerkwijk*, geb. Ouddorp 11 januari 1829, † aldaar 22 dec. 1829.

3. Ir. *Jacob Johan van Kerkwijk*, geb. Ouddorp 19 dec. 1830, civ. ingenieur Delft, ingenieur Rijkstelegraphie 1866, raad-adviseur Dept. van Financiën 1875, lid Gemeenteraad van 's-Gravenhage 1861, lid Tweede Kamer der Staten-Generaal 1863—'98, commandeur Nederl. Leeuw, † ongehuwd 's-Gravenhage 21 mei 1901.

Zie nader Nieuw Nederl. Biogr. Woordenboek 11, kol. 664/665.

Als liberaal kamerlid vertegenwoordigde hij het Kies-

district Zierikzee; hij gold als parlementair deskundige op het gebied van waterstaat, spoorwegen en telegrafie.

Zijn partijgenoot en mede-kamerlid Mr. D. van Eck wijdt in zijn memoires aan de hem kennelijk onsympathieke *J. J. van Kerkwijk* o.m. de volgende onvriendelijke opmerkingen: „Van *Van Kerkwijk* kan met gezegd worden dat hij zijn best niet deed om vooruit te komen. . . . Hij was van Overflakkee en was eens belast met de oprigting van een telegraafkantoor te Brouwershaven. Toen (het liberale kamerlid Mr. S. H.) Anemaet aftrad zocht hij hem te vervangen, deed zich door zijne orthodoxe familie uit Overflakkee daar aanbevelen als orthodox en door de Zierikzeesche Nieuwsbode, een schendblaadje, als liberaal in Schouwen en Duiveland. De deftige lui in Zeeland waren tegen hem. De mindere klassen, bewerkt door de Zierikzeesche Nieuwsbode, waarin men zegt dat hij aandeelen genomen had, voor hem." en voorts: „*Van Kerkwijk* zeide mij eens dat hij meer geld verdiende dan de advocaten van de grootste practijk in Den Haag. Kappeyne lichtte mij dat raadsel toe. Hij zeide dat ***Van. Kerkwijk*** van de ambtenaren of boden van het Departement van Binnenlandsche Zaken wist te vernemen welke belangen aannemers of concessionarissen aan het Departement hadden. Dat hij dan wist zich bij hen in te dringen en dat, daar hunne belangen ***over*** groote geldsommen liepen, hij op die wijze veel geld kon verdienen". Van Eck relateert in verband hiermede de manipulaties van ***Van Kerkwijk*** ten behoeve van de Belgische spoorwegmaatschappij Le Grand Central Belge, waarvan ***Van Kerkwijk*** actiehouder en mededirecteur was (zie Archief ... Zeeuwsch Genootschap der Wetenschappen 1975, blz. 124-126).

4. *Josina Jacoba Baaltje van Kerkwijk*, geb. Ouddorp 16 nov. 1832, † 's-Gravenhage 13 aug. 1911, tr. Ouddorp 9 aug. 1858 Prof. Dr. *Cornelis Hubertus Carolus Grinwis*, geb. Haarlem 9 maart 1831, phil. nat. doctor, leraar Wiskunde Gymnasium te Deventer 1857, te Delft 1859, leraar Natuurkunde Kon. Academie tot Opleiding van Burgerl. Ingenieurs, later hoogleraar Politechnische School 1864 te Delft, hoogleraar Wiskunde Universiteit te Utrecht 1867—'96, † Baarn 25 dec. 1899, zn. van *Pieter Thomas Grinwis,* hoofdingenieur 2e kl. Rijkswaterstaat, en *Wilhelmina Johanna Fullink.*
Uit dit huwelijk wand één zoon geboren.

Zie Nieuw Nederl. Biogr. Woordenboek 111, kol. 501/502.

5. *Adolf van Kerkwijk*, geb. Ouddorp 3 juli 1835, luitenant-kolonel der Art., ridder Nederl. Leeuw en Orde van de Eikenkroon, † 's-Gravenhage 23 juli 1886 ,tr. Delft 30 mei 1872 *Octavie Hyacinthe Emérence Verheye van Sonsbeeck,* geb. Delft 26 juli 1842, † 's-Gravenhage 12 dec. 1903, dr. van *Jacob Cornelis Verheye van Sonsbeeck*, kolonel der Aat., en *Adriana Diderika von Franckenberg* en *Proschlitz.*
Uit dit huwelijk drie, kinderloos overleden kinderen.

0. H. E. Verheye van Sonsbeeck was een nakomelinge van ***Johanna de Putter,*** vermeld in Hoofdstuk I, Bijlage A, kol. 22 als afstammelinge van Jacob ***Huybrechtsz.***

6. *Pieter Thomas Willem van Kerkwijk*, geb. Ouddorp 11 december 1837, ontvanger der Registratie en Domeinen te IJsselmonde, † aldaar 18 december 1871, tr. Poortvliet 25 december 1862 *Helena Kornelia van Stapele*, geb. Tholen 23 augustus 1841, † Vorst (België) 14 november 1924, dr. van *Emmericus Carel van Stapele* en *Wilhelmina Adriana Daane;* zij hertr. Rotterdam 23 januari 1873 *Gerrit Nicolaas de Voogt.*
Uit haar eerste huwelijk drie kinderloos overleden kinderen.

7. *Catharina Digna van Kerkwijk*, vrouwe van Ouddorp, Oudeland, Oude-Nieuweland, West-Nieuweland en Ouden-Oostdijk, geb. Ouddorp 14 april 1840, † Bergen op Zoom 26 juni 1915, tr. Ouddorp 19 oktober 1867 *Jan Eduard Gallas,* geb. Brielle 26 februari 1835, † in de Verenigde Staten van Noord-Amerika, zn. van *Pieter Gallas,* reder te Hellevoetsluis, agent Nederl. Handel Mij. en majoor tit. der Schutterij aldaar, en *Adriana Francina Catharina Margaretha Lafeber.*
Uit dit huwelijk één dochter.

Cornelis Johannes van Kerkwijk, geb. Ouddorp 9 augustus 1842, ijker der maten en gewichten en chef van dienst over de Prov. Zeeland te Middelburg (1877), later ijker der Maten en Gewichten te Arnhem, † aldaar 25 januari 1889, tr. Poortvliet 4 november 1871, *Wilhelmina Hendrika van Gorsel*, geb. Tholen 4 november 1849, † 's-Gravenhage 6 januari 1931, dr. van *Hendrik* van *Gorsel,* landbouwer, lid Gemeenteraad en wethouder van Tholen, en *Wilhelmina van Gorsel.*
Uit dit huwelijk twee kinderen en verdere nakomelingschap in de geslachten *Van Kerkwijk. Gelinck.*

9. *Mathia Jacoba van Kerkwijk*, geb. Ouddorp 12 oktober 1844, † aldaar 4 april 1846.

VIII 41.

(kinderen van Engel Josephus van de Linde en Jozina de Keyzer; Gen. VII 16, 1) .

1. *Gillis Jacobus van de Linde*, geb Colijnsplaat 24 aug. 1836, geëxamineend en beëdigd landmeter, landbouwer aldaar, † na maart 1915, tr. 1e Colijnsplaat 17 dec. 1858 *Christina Catharina van der Moer*, geb. aldaar 3 dec. 1837, † Colijnsplaat 10 nov. 1872, dr. van *Lambertus van der Moer*, notaris te Colijnsplaat, lid Gemeenteraad en assessor aldaar, en *Digna de Groot;* tr. 2e Colijnsplaat 18 febr. 1875 *Johanna Cornelia van der Moer*, geb. aldaar 6 april 1848, † Kortgene 8 maart 1915, dr. van *Izaak van der Moer*, timmerman te Colijnsplaat, en *Ardina van Schaik.*
Uit beide huwelijken nakomelingschap.

2. *Rebekka Pieternella van de Linde*, geb. Colijnsplaat 26 sept. 1842.

3. *Geertruida Maria van de Linde*, geb. Colijnsplaat 21 mei 1846, tr. Korbgene 9 maart 1866 *Jacobus de Looff,* geb. Wissenkerke in 1839, landbouwer aldaar, † na 1881, zn. van *Leendert de Looff,* landbouwer te Wissenkerke, en *Jozina de Vos.*

VIII 42.

(natuurlijke zoon van Bastiana Helena van de Linde; Gen. VII 16, 2).

Leonardus Dignus van de Linde, geb. Colijnsplaat 8 november 1838. logementhouder te Kortgene (tot 1898). tr. Kortgene 18 april 1862 *Catharina van der Moer*, geb. Colijnsplaat 7 april 1840, † na april 1897, dr. van *Lambertus van de Moer*, notaris te Colijnsplaat, assessor en lid Gemeenteraad aldaar, en *Digna de Groot.*
Uit dit huwelijk nakomelingen in de geslachten *Van de Linde, Van Damme.*

Het echtpaar leeft nog in april 1897 en heeft dan kinderen en kleinkinderen, zulks blijkt uit een courantenadvertentie ter gelegenheid van hun 35-jarig huwelijk.

L. D. van der Linde adverteert in 1898, dat hij in april

1898 zijn zaak over zal doen aan zijn schoonzoon C. J. van Damme, na **meer dan dertig jaren logementhouder te zijn geweest.** *C. J. van Damme* beveelt zich ook aan als koffiehuishouder.

VIIE 43.

(kinderen van Bastiana Helena van de Linde en Marinus de Vos: Gen. VII 16, 2).

1. *Marinus de Vos,* geb. Kortgene 30 juni 1850, † aldaar 26 augustus 1850.
2. *Geertruida Maria de Vos,* geb. Kortgene 30 juni 1850 (tweeling met de voorafgaande), † na sept. 188 1, tr. Kortgene 3 juli 1874 *Hendrik Schippers,* geb. Kortgene 31 mei 1841, timmerman aldaar, † na sept. 1881, zn. van *Jan Schippers,* veerman te Kortgene, en *Adriana de Vos.*
   Uit dit huwelijk nakomelingen.

VIII 44.

(kinderen van Cornelia Digna van de Linde en Adriaan van der Weele; Gen. VII 16, 3).

1. *Lieven van der Weel,* geb. Colijnsplaat 10 oktober 1840.
2. *Gillis Jacobus van der Weel,* geb. Colijnsplaat 25 juli 1842, † aldaar 18 april 1843.
3. *Gillis Jacobus van der Weel,* geb. Colijnsplaat 1 dec. 1843, timmerman te Rotterdam, daarna gemeente-opzichter te Goes, † na 14 mei 1872, tr. te Nieuwerkerk 18 jan. 1867 *Maria Neeltje Tuijnman,* geb. Nieuwerkerk in 1839, † Middelburg 18 dec. 1869, dr. van *Kornelis Tuijnman,* timmerman te Nieuwerkerk, en *Louwerina Hage;* tr. 2e Kortgene 29 sept. 1870 *Johanna van der Hage,* geb. aldaar 17 dec. 1844, † na 14 mei 1872, dr. van *Abraham van der Hage,* timmermansknecht te Kortgene, en *Wilhelmina Hoelands,* wagenmaakster te Kortgene.
   Uit het tweede huwelijk één kind, *Adriaan Abraham van der Weel,* geb. te Goes, † (oud 18 dagen) aldaar 14 mei 1872.
4. *Janna Jacoba van der Weel,* geb. Nieuw- en St. Joosland 7 mei 1845, † aldaar 28 april 1847.
5. *Geerardus Marinnus van der Weel,* geb. Nieuw- en St. Joosland 15 mei 1846, † Colijnsplaat 13 maart 1847.
6. *Lieven Geerardus van der Weel,* geb. Nieuw- en St. Joosland 29 jam. 1848, schoenmakersknecht aldaar, † na 4 april 1881,
7. *Gerardus Marinus van der Weel,* geb. Nieuw- en St. Joosland 5 juni 1850. huisschilder aldaar. ondertr. Tilburg 23 okt. 1875 *Maatje' Lasoe,* geb. omstreeks 1849, woonde bij haar ondertrouw te Middelburg, dr. van *Joos Lasoe* en *Prina Catsman.*

   Janna Jacoba van der Weel, geb. Nieuw- en St. Joosland 2 aug. 1851.

   Engelina Jozina van der Weel, geb. Nieuw- en St. Joosland 28 nov. 1852, † na 24 april 1881.
   Uit haar een natuurlijke zoon, *Engel Jozefus van der Weel,* geb. Nieuw- en St. Joosland 24 april 188 1.

   Andries van der Weel, geb. Nieuw- en St. Joosland 17 dec. 1854, † aldaar 1 jan. 1855.

VIII 45.

(kinderen van Danker Nicolaas van de Linde en Agatha Jacoba ter Braak; Gen. VII 16, 4).

1. Dr. *Gillis Jacobus van de Linde,* geb. Colijnsplaat 29 juni 1842, med. doctor en arts, geneesheer achtereenvolgens te Numansdorp 1878, te Alkemade 1881, te Oude-Wetering, te Oostkapelle 1883, be Wilnis 1886, te Buiksloot 1891, te Vaassen 1893 en te Hilversum sedert 1903, † aldaar 4 juni 1906, tr. *Melanie Marie Faro,* geb. Middelburg 20 april 1850, † Hilversum 30 april 1929, dr. van *Jacobus Michiel Faro,* commissionair te Middelburg, en *Anna Carolina Johanna Johnson.*
   Uit dit huwelijk nakomelingen.
2. *Anna Hendrika Catharina van de Linde,* geb. Boschkapelle 17 april 1845, † na aug 1880, tr. *Johannes van Oosten,* geb. Colijnsplaat 3 juli 1847, winkelier aldaar, † na aug. 1880, zn. van *Abraham Marinus van Oosten* en *Elisabeth de Smit.*
   Uit dit huwelijk nakomelingschap.
3. *Geertruida Maria van de Linde,* geb. Boschkapelle 23 februari 1850, † Ouwerkerk (Duiveland) 11 december 1861.

VIII 46.

(kinderen van Cornelis van de Linde en Cornelia Tazelaar; Gen. VII 16, 5).

1. *Gillis Jacobus van de Linde,* geb. Colijnsplaat 28 jan. 1854, † aldaar 27 april 1854.
2. *Marinus van de Linde,* geb. Colijnsplaat 11 mei 1855, † aldaar 21 mei 1855.
3. *Gillis Jacobus van de Linde,* geb. Colijnsplaat 30 april 1856, vertrok naar Dreischor met kerkel. att. in juli 1888.
4. *Maatje van de Linde, geb.* Colijnsplaat 20 december 1857, tr. aldaar 27 juni 1877 *Jan Janse,* geb. Wissenkerke 22 juli 1854, landbouwer aldaar, zn. van *Krijn Janse* en *Klazina Versluys.*
   Uit dit huwelijk kinderen.
5. *Marinus van de Linde,* geb. Colijnsplaat 13 maart 1859.
6. *Geertruida Maria van de Linde,* geb. Colijnsplaat 10 maart 1860.
7. *Bastiaan van de Linde,* geb. Calijnsplaat 2 1 februari 1862, † aldaar 31 dec. 1865.
8. *Bastiana Helena van de Linde,* geb. Colijnsplaat 17 juni 1863, verkrijgt kerkel. attest. naar Dreischor in juli 1888.
9. *Klazina van de Linde, geb.* Colijnsplaat 17 december 1864.
10. *Danker Nicolaas van de Linde,* geb. Colijnsplaat 8 januari 1866, † aldaar 12 januari 1866.
11. *Cornelis van de Linde, geb.* Colijnsplaat 19 juni 1868.
12. *Maria Pieternella van de Linde,* geb. Colijnsplaat 1 december 1869.

VIII 47.

(kinderen van Jacoba Johanna Josina van de Linde en Nicolaas de Regt; Gen. VII 16, 6).

1. *Jozias de Regt,* geb. Colijnsplaat 24 november 1852, land-

bouwer aldaar, † Colijncpiaat 3 december 1879, tr. Kortgene 22 februari 1877 *Neeltje Verburg*, geb. Kortgene 24 juni 1858, † na 1879, dr. van ***Pieter Verburg***, landbouwer te Kortgene, en ***Lena Kallemijn.***

2. ***Jacoba Johanna Josina de Regt***, geb. Colijnsplaat 17 november 1854, † na 1882, tr. Colijnsplaat 14 mei 1874 ***Jacobus Verburg***, geb. Kortgene 2 juli 1850, landbouwer aldaar, † na 1882, zn. van ***Pieter Verburg***, landbouwer te Kortgene, dijkgraaf van de Adriaanpolder, en ***Anna Meulenberg.***

VIII 48.

(kinderen van Maria Pieternella van de Linde en Adriaan Hendrik van der Weel; Gen. VII 16, 7).

1. ***Josina Adriana van der Weel***, geb. Middelburg 1 febr. 1846, tr. Zoutelande 8 sept. 1865 ***Lein de Priesfer,*** geb. Zoutelande omstreeks 1841, timmerman aldaar, zn. van ***Jan de Priester,*** dagloner, en zijn eerste echtgenote ***Lina Tenhuijze.***
   Uit dit huwelijk nakomelingen.
2. ***Geerfruida Maria van der Weel***, geb. Middelburg 25 juli 1847.
3. ***Adriaan van der Weel***, geb. Middelburg 24 okt. 1850.
4. ***Jacoba van der Weel***, geb. Middelburg 8 okt. 1852, † aldaar 16 okt. 1852.
5. ***Gillina Jacoba van der Weel***, geb. Zoutelande 13 juni 1854, † aldaar 12 sept. 1859.
6. ***Johanna Adriana van der Weel***, geb. Zoutelande 25 okt. 1855, † aldaar 27 sept. 1856.
7. ***Gillis Jacobus van der Weel***, geb. Zoutelande 20 maart 1857.
8. ***Johannis Adrianus van der Weel***, geb. Zoutelande 1 okt. 1858, † aldaar 10 okt. 1858.
9. ***Johanna Jacoba van der Weel***, geb. Zoutelande 1 maart 1861.
10. ***Pieter Hendrik van der Weel***, geb. Zoutelande 15 nov. 1862.
11. ***Jan Kornelis van der Weel***, geb. Zoutelande 28 jan. 1865.

VIII 49.

(kinderen van Bastienne (Bastiana) Swemer en Jacobus Vink; Gen. VII 17, 1).

1. ***Adriana Helena Vink,*** geb. Colijnsplaat 10 dec. 1841, † ongehuwd aldaar 1 juli 1889.
2. ***Joost Amijs Vink,*** geb. Colijnsplaat 2 juli 1843, luit.-kolonel der Inf. Oost-Indisch Leger 1889, gepens. met de rang van kolonel 1892, † Leiden 4 april 1928, tr. Geertruidenberg 24 sept. 1874 ***Wilhelmina Charloffe Albertine Schäfer,*** geb Arnhem 9 okt. 1845, † Breda 7 nov. 1920, dr. van ***Johan Hendrik Schäfer,*** majoor der Genie, en ***Anna Alida Hachenberg.***
   Uit dit huwelijk nakomelingen.
3. ***Maria Barbara Vink,*** geb. Colijnsplaat 28 aug. 1845, † Middelburg 31 dec. 1929, tr. Colijnsplaat 13 sept. 1867 ***Huibert Marfin Kesfeloo,*** geb. Domburg 22 aug. 1842, secretaris en ontvanger der Gemeente Aagtekerke 1873—1914, secretaris en ontvanger der Gemeente Domburg, brievengaarder aldaar, secretaris-penningmr. van het Bestuur der Zeebadinrichtingen te Domburg, † aldaar 21 sept. 1918, zn. van *Gillis* ***Adriaan Kesfeloo,*** onderwijzer te Domburg, secretaris en ontvanger [der Gemeente Aagtekerke, en ***Elisabeth Wisse.***

   ***H. M. Kesteloo* was lid van het in 1880 opgerichte Comité tot bevordering der badplaats Domburg; hij is de schrijver van plaatsbeschrijvingen van Domburg en van een aantal artikelen in het Archief ... Zeeuwsch Genootschap der Wetenschappen, waaronder zijn zeer belangrijke en uitvoerige studies over de Stadsrekeningen van Middelburg 1365-1810 en over de Kerkelijke rekeningen van Middelburg 1613-1689.**

4. ***Helena Adriana Vink,*** geb. Colijnsplaat 25 nov. 1846, tr. aldaar 13 nov. 1873 ***Johan Jacobus Goodwill Hofman,*** geb. Baarland 13 dec. 1846, opzichter Rijkswaterstaat, zn. van Ds. ***Pieter Hofman,*** Herv. predikant, laatstelijk te Scherpenisse, en ***Sara Josina van den Berge.***
5. ***Leendert Adriaan Vink,*** geb. Colijnsplaat 20 april 1848, secretaris en ontvanger der Gemeente Colijnsplaat, † kinderloos aldaar 4 april 1911, tr. Colijnsplaat 17 mei 1894 ***Maria Elisabeth van Oeveren, geb.*** Colijnsplaat 17 sept. 1852, dr. van ***Marinus Jeremias van Oeveren*** en ***Basfiana Quist.***

   ***L. A. Vink was* secretaris en penningmeester van de Leesvereniging en Leesbibliotheek van het Nut van het Algemeen te Colijnaplaat en secretaris-penningmr. van de Rederijkerskamer „V.W." aldaar.**

6. *Danker* ***Leonardus Nicolaas Vink, geb.*** Colijnsplaat 22 april 1850, kapitein der Inf. Oost-Indisch Leger, † Batavia 14 mei 1910.

   Volgens familie-aantekeningen was hij getrouwd met een vrouw, afkomstig van het eiland **Nias in Indonesië, en had hij nakomelingen.**

7. *Johannis* ***Vink,*** geb. Colijnsplaat 8 aug. 1851, directeur van het Hulppost- en telegraafkantoor te Kortgene, † ongehuwd Koudekerke 2 febr. 193 1.
8. ***Anna Jacoba Alexandrina Vink,*** geb. Colijnsplaat 6 maart 1853, † aldaar 25 juni 1940, tr. Colijnsplaat 8 juni 1876 *Josias* ***Noordhoek,*** geb. aldaar 18 januari 1847, vleeshouwer te Colijnsplaat, † aldaar 25 okt. 1906, zn. van ***Matthijs Noordhoek,*** vleeshouwer, diaken Herv. Gemeente te Colijnsplaat, en *Dirkje* ***de Regt.***
9. ***Pieternella Elisabefh Vink,*** geb. Colijnsplaat 31 maart 1855, tr. aldaar 26 juli 1876 ***Willem Cornelis Crucq, geb.*** Middelburg 13 nov. 1850, hulp-onderwijzer te Utrecht (1876), zn. van ***Johannes Crucq,*** boekdrukker te Middel-'burg, en ***Johanna Hendrika Verschuure.***
10. ***Wilhelmina Elisabeth Digna Vink,*** geb. Colijnsplaat 11 mei 1857, tr. aldaar 22 dec. 1880 ***Jacob van den Berge,*** geb. Colijnsplaat 5 dec. 1854, smid te Goes, zn. van ***Johannes van den Berge,*** smid te Colijnsplaat, en ***Huigje de Looff.***
11. ***Bastiana Vink,*** geb. Colijnsplaat 19 juni 1860, tr. aldaar 21 okt. 1891 ***Josias Schippers,*** 'geb. Colijnsplaat 28 aug. 1868, † aldaar in sept. 1942, zn. van ***Pieter Schippers en Jacoba de Waard.***

VIII 50.

(kinderen van Leonardus Sweemer en Hermina Wigmoed Frederica Josina barones van Broeckhuysen; Gen. VII 18, 1) .

1. ***Magdalena Roelina Woltera Harmanna Swemer, geb.*** Harderwijk 21 febr. 1834, † 's-Gravenhage 18 jan. 1906,

tr. 's-Hertogenbosch 24 okt. 1861 ***Johannes Marcus Vermeys,*** geb. Rotterdam 8 aug. 1822, commissaris van Politie, waterschout en wnd. ambtenaar O.M. bij het Kantongerecht te Vlissingen, later hoofdcommissaris van Politie te Utrecht (1868), † 's-Gravenhage einde 1913, zn. van ***Cornelis Vermeys,*** „hooyschipper" te Rotterdam, en ***Maria Ramakers,*** en weduwnaar laatstelijk van *Geertruida Theodora Maria Cornelia Ramakers* en eender van *Jannette Maria Johanna van Harderwijk*
Uit dit huwelijk nakomelingen in de geslachten ***Vermeys, Van Leeuwen, Fontein;*** hun zoon ***Christiaan Willem Vermeys*** (1862-1922) was burgemeester van Zierikzee.

2. ***Augusta Roberdina Swemer,*** geb. Harderwijk 11 sept. 1836, tr. Utrecht 1 okt. 1868 ***Frederik Hendrik de Gelder,*** geb. Bemmel, huize „Kinkelenburg" 3 dec. 1839, controleur der Directe Bel. en van het Kadaster te Assen (1868), zn. van ***Willem Adriaan de Gelder,*** kapitein ter zee Kon. Marine, en zijn eerste echtgenote ***Antoinette Marie Mossel.***
3. dochter, geb. Harderwijk 16 jan. 1838, † aldaar 21 febr. 1838.
4. ***Christiaan Willem Swemer,*** geb. Vlissingen 11 jan. 1840, † Ouderkerk aan de Amstel 15 juli 1840.
5. ***Levine Henriette Isabelle Swemer,*** geb. 's-Hertogenbosch 21 dec. 1841.
6. ***Wilhelmina Jacoba Agnes Isabella Swemer,*** geb. Woerden 5 maart 1843, † aldaar 15 maart 1843.
7. ***Christiaan Willem Swemer,*** geb. Bergen op Zoom 3 april 1844, † Woerden 26 juni 1845.
8. ***Wilhelmina Jacoba Agnes Isabella Swemer,*** geb. Woerden 22 mei 1845, † aldaar 7 juli 1845.
9. ***Wilhelmina Jacoba Agnes Isabella Sweemer,*** geb. Woerden 26 okt. 1846, † aldaar 6 aug. 1847.

   In 1845/'46 is kennelijk ontdekt, dat *Leonardus Sweemer* bij zijn doop was ingeschreven met de geslachtsnaam Sweemer. Immers de aktes betreffende zijn in 1845 geboren dochter worden nog door hem getekend met de naam *Swemer*. Dientengevolge voerden zijn oudste acht kinderen de geslachtnaam Swemer en zijn jongste drie kinderen de naam Sweemer.

10. ***Wilhelmina Jacoba Agnes Isabella Sweemer,*** geb. Woerden 24 jan. 1849, † kinderloos Haarlem 1 febr. 1929, tr. 's-Gravenhage 26 mei 1876 *Geeraard* ***Johannes van Deinse,*** geb. Wolphaartsdijk 20 aug. 1840, majoor der Infanterie, † Haarlem 5 sept. 1924, zn. van ***Hendrik Cornelis van Deinse,*** ontvanger der Directe Belastingen, Invoerrechten en Accijnzen, laatstelijk te Goes, lid Gemeenteraad en wethouder van Wolphaartsdijk, en ***Maria de Leeuw*** (zie Generatie VIII 16.3).
11. ***Hermina Wiegmoed Frederika Josina Sweemer, geb.*** Gorinchem 21 april 1851, † na febr. 1901.

VIII 51.

(kinderen van Jacob Swemer en Wilhelmina Antonia Rumph; Gen. VII 18, 2).

1. ***Frans Leonardus Swemer.*** geb. Bergen op Zoom 12 okt. 1859, † Woerden 11 okt. 1865.
2. ***Wilhelmina Jacoba Henriette Magdalena Swemer, geb.*** Bergen op Zoom 12 okt. 1859 (tweeling met het voorafgaande kind), † na febr. 1877.

VIII 52.

(kinderen van Levina Swemer en Hendrik Frederik Valentini; Gen. VII 18, 3).

1. ***Fredrik George Valentini,*** geb. Nieuwediep 11 sept. 1845, † Den Helder 31 dec. 1845.
2. dochter, geb. Nieuwediep 22 jan. 1847, † vóór 1877.
3. ***Henriette Levina Valentini,*** 'geb. Kampen 23 febr. 1850, † ongehuwd Apeldoorn 14 mei 1919.

   Door notaris H. T. T. Walter te Apeldoorn werden na haar dood de gerechtigden tot haar nalatenschap opgeroepen bij advertenties in nieuwsbladen.

4. ***Catharina Susanna Magdalena Valentini,*** geb. Vlissingen 31 mei 1853, † aldaar 9 febr. 1855.

VIII 53.

(kinderen van Maria de Kanter en Jacobus Slegt; Gen. VII 20, 2).

1. ***Hermanus Dirk Slegt,*** geb. Middelburg 10 juli 1820, kap.luit. ter zee Kon. Marine, gepens. 1870, ridder Nederl. Leeuw, † kinderloos Middelburg 15 mei 1890, tr. Haamstede 23 april 1860 ***Petronella Wilhelmina de Kater*** (zie bij Generatie VIII 61, 1), geb. Haamstede 4 april 1830, † Vlissingen 2 nov. 1874, dr. van ***Jean de Kater,*** notaris te Haamstade, en ***Clara Hugonia Cats.***

   Zie F. Nagtglas, Levensberichten van Zeeuwen 11, blz. 638/639.

2. ***Johan Pieter Slegt, geb.*** Middelburg 27 febr. 1822, † ongehuwd Rotterdam 8 jan. 1899.
3. ***Jacob Nicolaas Slegt,*** geb. Middelburg 9 april 1824, luit. ter zee 1e. kl. Kon. Marine, † ongehuwd Hellevoetsluis (Marine-Hospitaal) 5 aug. 1866.
4. ***Pieter Paul Slegt,*** geb. Middelburg 18 maart 1826, secretaris van Aagtekerke 1847—'64, notaris te Middelburg 1863—'97, † aldaar 2 juni 1897, tr. Middelburg 5 april 1867 ***Johanna Pieternella van de Graft,*** geb. Middelburg 29 mei 1829, dr. van ***Pieter van de Graft,*** notaris te Middelburg, secretaris en ontvanger der Gemeente St. Laurens, lid Gemeenteraad van Middelburg, en ***Cornelia Hendrina Boluijt.***
   Uit dit huwelijk nakomelingschap.
5. ***Eliza Marin Slegt, geb.*** Middelburg 12 april 1828, † aldaar 22 nov. 1829.
6. ***Hendrik Eliza Slegt,*** geb. Middelburg 2 april 1830, † aldaar 26 okt. 1836.
7. ***Nicolaas Cornelis Slegt, geb.*** Middelburg 26 mei 1832, dir. officier van Gezondheid 2e kl. Kon. Marine, † Apeldoorn 24 juni 1909, tr. aldaar 3 sept. 1884 ***Wilhelmina Dorothea Beets, geb.*** Den Helder 6 febr. 1849, † Apeldoorn 1 juli 1885, dr. van ***Pieter Arnold Beets,*** notaris te Nieuwediep, en ***Antje Slothouwer.***
   Uit dit huwelijk nakomelingschap.
8. ***Willem Frederik Slegt,*** geb. Middelburg 8 maart 1834, secretaris van Aagtekerke 1865—'68, later directeur der Posterijen te Brielle en te Bergen op Zoom, † ongehuwd Rotterdam 29 okt. 1904.

VIII 54.

(kinderen van Cornelis Boom en Sara Maria Petronella Moens; Gen. VII 21, 1) .

1. ***Boudewijn Boom,*** heer van Bloois en in Oud- en Nieuw-Vossemeer en Vrijberghe 1849—'87, geb. Tholen 11 sep-

tember 1825, directeur der posterijen te Tholen 1848, te Zevenaar 1872—'81, 2e luit. der Rustende Schutterij (1852), † Zevenaar 6 mei 1889, tr. le Zierikzee 3 mei 1849 ***Cornelia Catharina Brebeck,*** geb. Keulen 2 1 oktober 1823, † Tholen 19 januari 1873, dr. van ***Heinrich Johann Wilhelm Brebeck*** en ***Ernestine Cornelia Degermann;*** tr. 2e Zevenaar 13 juli 1876 ***Siegfriedine Geertruida Christiane Hopma,*** geb. Zevenaar 28 januari 1849, † aldaar 9 mei 1916, dr. van Dr. *Barteld Hopma,* med. et arte obstet. doctor, geneesheer te Zevenaar en zijne tweede echtgenote ***Louise Theodore Albertine Amalie Bötticher.***
Uit het eerste huwelijk nakomelingen in de geslachten ***Boom, Van de Graft, Van Ouwerkerk.***
Uit het tweede huwelijk één ongehuwd overleden dochter.

2. Dr. ***Jacobus Matthias Boom, geb.*** Tholen 13 januari 1827, med chir. et arte obstat. 'doctor, geneesheer te Tholen, lid Geneeskundige Raad van Zeeland, † Tholen 4 januari 1904, tr. Tholen 28 juli 1853 ***Clasina Susanna Cafharina de Ligny, geb.*** Antwerpen 15 juli 1824, † Tholen 29 sept. 1872, dr. van ***David de Ligny*** en ***Anna Margaretha van Rhee.***
Uit dit huwelijk nakomelingen in de geslachten ***Boom (De Lange Boom), Eck, Van der Spelt, Heij, Koch, Doorman.***
3. ***Charles Jan Nicolaas Boom,*** geb. Tholen 6 januari 1829, † ongehuwd Elberfeld 9 augustus 1877.
4. ***Adriaan Jan Isebree Boom,*** geb. Tholen 31 januari 1835, † aldaar 9 februari 1835.
5. ***Regina Elisabeth Judith Boom,*** geb. Tholen 29 juni 1837, † aldaar 1 januari 1839.
6. ***Adriaan Jan Isebree Boom,*** geb. Tholen 27 november 1839, † kinderloos Vlaardingen 5 januari 1876, tr. *Diderika Muiden Meyer,* geb. Maassluis 2 maart 1842, dr. van ***Hugo Adrianus Johannes Muiden Meyer*** en ***Johanna Everts.***

VIII 55.

(kinderen van Elisabeth Susaana Boom en Abraham Fokker: Gen. VII 21, 2).

1. ***Boudewijn Anthony Fokker,*** geb. Middelburg 21 oktober 1817, koopman, leerlooier en touwslager, lid der Firma Fokker en Jeras, directeur Zeeuwsche Spoorbootmij. (1880), lid Gemeenteraad van Middelburg, lid Kamer van Koophandel en Fabrieken aldaar, commissaris Maatschappij tot exploitatie van Staatsspoorwegen, † Middelburg 18 mei 1881, tr. Zaltbommel 17 juni 1859 ***Maria Louisa Isabella Theodora Heijligers,*** geb. Magelang 16 maart 1831, † 's-Gravenhage 3 december 1917, dr. van ***Gerhardus Johannes Heijligers,*** secretaris der Residentie Kedoe, en ***Isabella Allardina Vermeulen.***
Uit dit huwelijk nakomelingen.

Zie voor *B. A. Fokker* **nader Nieuw Nederl. Biogr. Woordenboek 1, kol. 868.**

2. Mr. ***Cornelis Jacobus Fokker,*** geb. Middelburg 13 augustus 1819, advocaat en procureur te Zierikzee, rechter plv. Arr. Rechtbank aldaar, lid Gemeenteraad (1854) en wethouder 1855—'79 van Zierikzee, lid Provinciale Staten van Zeeland 1883—'96, auditeur der Dienstdoende en Rustende Schutterij aldaar, † Zierikzee 30 november 1896, tr. aldaar 3 september 1856 ***Johanna Cornelia Egter,*** geb. Zierikzee 18 september 1831, † aldaar 7 februari 1909, dr. van Mr. ***Abraham Jacobus Frederik Egter,*** heer van Wissekerke, president Arrond. Rechtbank te Zierikzee, lid Tweede Kamer der Staten-Generaal, lid Raad van Zierikzee, en ***Elisabeth Cornelia Maria de Clercq,*** vrouwe in Oud- en Nieuw-Kempenshofstede.
Uit dit huwelijk nakomelingen: hun zoon Mr. ***Abraham Jacobus Frederik Fokker*** (1857—1929), heer van Rengerskerke, Zuidland en Krayensteyn, was burgemeester van Zierikzee.

3. ***Pieter Sentinus Fokker, geb.*** Middelburg 15 mei 1821, † aldaar 14 dec. 1822.
4. Mr. ***Abraham Marinus Fokker,*** geb. Middelburg 30 juni 1823, president Raad van Justitie te Semarang, † aldaar 1 december 1863, tr. le Batavia 16 sept. 1853 ***Maria Johanna Christina de Pauly,*** geb. Amboina 28 september 1820, † Semarang 12 april 1859, dr. van ***Johannes Hendrikus Cornelis de Pauly,*** luitenant-kolonel tit. der Inf. Oost-Indisch Leger, landheer van het land Struiswijk bij Meester-Cornelis, en ***Johanna Anna Susanna Carolina van Hasselt;*** tr. 2e Semarang 23 oktober 1861 ***Antoinette Neeltje van Rijck de Groot,*** geb. Semarang 12 januari 1839, † Den Helder 26 maart 1890, dr. van ***Henri van Rijck de Groot,*** ass. resident, secretaris van Japara, en ***Johanna Nevina van der Plas; zij*** hertr. Groningen 8 juli 1874 ***Frederik Leonard Willem Beyerinck,*** majoor-magazijnmr. der Art.
Uit het eerste huwelijk nakomelingen in de geslachten ***Fokker, Maurenbrecher, Hamaker, De Neve, Lanzing, Pasteur, Brand, Tromp Meesters, Asjes, Driessen, Coenen, Van der Spek.***
Uit het tweede huwelijk nakomelingschap.

VIII 56.

(kinderen van Cornelia Jacoba Boom en Jan Anthony Mulock Houwer: Gen. VII 21, 5).

1. ***Hendrik Willem Mulock Houwer,*** heer van Noordgouwe, geb. Zierikzee 4 juni 1825, wijnkoper aldaar, lid Gemeenteraad en wethouder van Zierikzee, voorzitter-meester van de Vrijmetselaars-Loge „De Ster in 't Oosten" en kapitein der Dienstdoende Schutterij (1855) aldaar, † Zierikzee 17 juli 1888, tr. Renesse 1 sept. 1848 *Cornelia* ***Hoogenboom.*** geb. Ellemeet 25 febr. 1826, † Zierikzee 14 juni 1905, dr. van ***Marinus Hoogenboom,*** heer van Noord- en Zuid-Welland, en ***Cornelia van Hulle.***
Uit dit huwelijk zes kinderen en verdere nakomelingschap in de geslachten ***Mulock Houwer, Bolle.***

*H. W. **Mulock** Houwer* **woonde te Zierikzee in het huis Oude Haven D 483. thans nr. 20, welk huis waarschijnlijk ook reeds door zijn vader werd bewoond. In dit huls logeerde E. Douwes Dekker (Multatuli) tijdens zijn verblijf te Zierikzee in maart 1878 en in februari 1880. Multatuli schrijft over „die goede *Houwers*" o.m. dat hij het logeren in hun huis ongemakkelijk vindt („wel heel vriendelijk") en „Ik geloof dat zij alles behalve rijk zijn"; zie in Zeeuws Tijdschrift, 15e jrg. (1965), blz. 2-13, het artikel van Dr. P. J. Meertens, getiteld Multatuli in Zeeland, waar ook het bovengemelde huis staat afgebeeld.**

2. *Judith* ***Elisabeth Mulock Houwer,*** geb. Zierikzee 22 april 1827, † . . . ., tr. Zierikzee 29 april 1853 Dr. ***Job Kosten de Bruijne,*** geb. Noordwelle 30 januari 1820, med. doctor, geneesheer te Zierikzee, lid Gemeenteraad en assessor te Renesse (1850). lid Geneeskundige Raad van

Zeeland (1877), 2e luit. der Rustende Schutterij (1850), † Rotterdam 3 november 1903, zn. van ***Willem de Bruijne,*** ontvanger der Gemeente Renecse, lid Gemeenteraad van Noordwelle, hoofdingeland van het Waterschap Schouwen, Burgh en Westland, en ***Lena Kosten.***
Uit dit huwelijk nakomelingen.

VIII 57.

(kinderen van Susanna Johanna Boom en Nicolaas Matheus Mosselmans; Gen. VII 21, 6).

1. ***Johanna Gerardina Mosselmans,*** geb. Zierikzee 6 september 1828, † Driebergen 14 maart 1901, tr. Haarlem 19 juni 1855 Dr. ***Nicolaas Mouthaan,*** geb. Amsterdam 26 augustus 1821, phil. nat. doctor, apotheker en zwavelzuurfabrikant, † Utrecht 14 december 1880, zn van ***Zsaac Mouthaan,*** makelaar te Amsterdam, en zijn eerste echtgenote ***Geertruy Briët,*** en weduwnaar van ***Petronella Jacoba Roothaar.***
Uit dit huwelijk nakomelingen in de geslachten *Mouthaan, Van IJsendijk.*
2. Ds. ***Boudewijn Cornelis Jacobus Mosselmans,*** geb. Zierikzee 20 december 1830, Herv. predikant te 's-Hertogenbosch, daarna te Groningen 1866—'78, Remonstr. predikant aldaar 1878, emeritus 1891, † kinderloos Lochem 14 januari 1911, tr. 1e Haarlem 26 juni 1856 ***Johanna Petronella Hinlopen,*** geb. Ubbergen 6 januari 1836, † Lochem 12 december 1896, dr. van Ds. ***Ferdinand Cornelis Hinlopen,*** Herv. predikant te Haarlem, en ***Dana Maria van Outhoorn,*** tr, 2e Lochem 22 maart 1898 ***Anna Geertruida Bruinwold Riedel,*** geb. Saaxum 13 juni 1846, † Lochem 13 oktober 1907, dr. van Ds. ***Johannes Petrus Bruinwold Riedel, Herv.*** predikant, laatstelijk te Waaxens (Fr.), en ***Trijntje Bakker.***

VIII *58.*

(kinderen van Susanna Johanna Boom en Ds. Marius Nicolaas Jakob Moltzer; Gen. VII 21, 6).

1. ***Pieternella Ernestina Jacoba Moltzer,*** geb. Zierikzee 8 jan. 1840, † ongehuwd Arnhem 7 febr. 1908.
2. *Susanna Maria Jacoba* ***Moltzer,*** geb. Haarlem 24 aug. 1843, † ongehuwd Gorssel 9 april 1904.

VIII 59.

(kinderen van Dr. Jan Nicolaas Boom en Suzanna Jacoba le Sage ten Broek: Gen. VII 21, 7).

1. ***Boudewijn Karel Boom, geb.*** Zierikzee 17 dec. 1835, ontvanger der Invoerrechten en Accijnsen te Rotterdam 1895-1903, officier Oranje Nassau, † Rotterdam 15 mei 1903, tr. Terneuzen 28 aug. 1862 *Martina* ***Geertruida Fercken,*** geb. Zaamslag 31 mei 1841, † 's-Gravenhage 2 febr. 1919, dr. van ***Jan Jacob Fercken,*** notaris laatstelijk te Terneuzen, en ***Catharina Cornelia Paulus.***
Uit dit huwelijk nakomelingen in de geslachten ***Boom,*** *Henkes,* ***Van Heerdt tot Eversberg, Van Heek.***
2. ***Hendrik Willem Jacobus Boom,*** geb. Zierikzee 11 aug. 1837, ontvanger der Registratie en Domeinen te Ommen, † aldaar 22 juni 1867, tr. Tholen 22 maart 1866 ***Willemina Jacoba Andriessen,*** geb. Tholen 1 maart 1838, † aldaar 31 jan. 1885, dr. van ***Pieter Andriessen*** apotheker te Tholen, en ***Hendrika Catharina Lammers.***
Uit dit huwelijk nakomelingschap.

VIII 60.

(kinderen van Dr. Jan Nicolaas Boom en Margaretha Catharina van Adrichem; Gen. VII 21, 7).

1. ***Hendrik Jan Nicolaas Boom,*** geb. Zierikzee 18 aug. 1842, † ongehuwd Domburg 9 december 1925.
2. ***Cornelis Boom,*** geb. Zierikzee 1 okt. 1843, candidaat-notaris, † ongehuwd Zierikzee 25 jan. 1883.
3. ***Hendrik Albert Boom,*** geb. Zierikzee 25 dec. 1844, † Philadelphia (U.S.A.) 16 mei 1889, tr. New York 1 okt. 1881 ***Mary Margareth Luckey.***

VIII 61.

(kinderen van Jean de Kater en Clara Hugonia Cats; Gen. VII *22).*

1. ***Petronella Wilhelmina de Kater,*** geb. Haamstede 4 april 1830, † kinderloos Vlissingen 2 nov. 1874, tr. Haamstede 23 april 1860 ***Hermanus Dirk Slegt*** (zie bij Gen. VIII *53, 1)* , geb. Middelburg 10 juli 1820, kap.luit. ter zee Kon. Marine, sidder Nederl. Leeuw, † Middelburg 15 mei 1890, zn. van ***Jacobus Slegt,*** griffier der Staten van Zeeland, etc., en ***Maria de Kanter.***
2. ***Matthias de Kater,*** geb. Haamstede 17 sept. 1831, wethouder te Wolphaartsdijk, tr. Burgh 8 febr. 1860 *Hendrika* ***de Vlieger,*** geb. Burgh 31 okt. 1839, dr. van ***Johannes de Vlieger,*** lid Gemeenteraad van Buagh, en ***Maria van de Zande.***
Uit dit huwelijk zes kinderen en verdere nakomelingen in de geslachten ***De Kater, Stamperius.***
3. ***Johanna Adriana de Kater,*** geb. Haamstede 9 okt. 1833, † ongehuwd Vlissingen.
4. ***Nicolaas de Kater,*** geb. Haamstede 8 dec. 1834, vertrekt met zija gezin 6 sept. 1884 naar Transvaal, † Vredefort (Zuid-Afrika) 6 juni 1900, tr. ***Engeltje Batenburg.***
Uit dit huwelijk nakomelingschap.

VIII 62.

(kinderen van Elisabeth Susanna de Kater en Kornelis Schraver; Gen. VII 23. 1).

1. ***Sara Maria*** *Schraver,* geb. Zierikzee 30 juli 1816, † na 1864, tr. Goes 20 okt. 1842 ***Karel Johannes van den Bussche,*** geb. Goes 17 sept. 1815, cand. notaris, griffier Kantongerecht te Kortgene sedert 1840, lid Gemeenteraad en wethouder aldaar, dijkgraaf van de polder Oud-Kortgene, gezworene van de Westpolder, † Utrecht 9 okt. 1864, zn. van ***Hendrik Karel Jan van den Bussche,*** notaris te Goes, secretaris en ontvanger der Gemeentes Kapelle en Schore en Vlake, en *Susanna* ***Dominicus.***
Uit dit huwelijk zeven kinderen en verdere nakomelingschap in de geslachten ***Van den Bussche, Beckman,*** *Meibergen.*
2. ***Cornelia Elisabeth*** *Schraver,* 'geb. Zierikzee 9 nov. 1817, † aldaar 18 nov. 1817.
3. ***Joost*** *Schraver,* geb. Zierikzee 16 maart 1819, luit.kolonel der Inf., † Rotterdam 12 april 1881, tr. Schiedam 30 mei 1845 ***Johanna de*** *Graaff,* geb. aldaar 3 febr. 1820, † Rotterdam 18 jan. 1881, dr. van ***Pieter de*** *Graaff,* koopman te Schiedam, en ***Elisabeth Dijkmans.***
Uit dit huwelijk tien kinderen.

4. *Andries Schraver, geb.* Zierikzee 9 dec. 1820, opzichter Rijkswaterstaat (1844—'54), boekhouder Leenbank en voorzitter Coöp. Voorschotvereniging en Spaanbank (1877) te Goes, † aldaar 26 jan. 1883, tr. Goes 28 nov. 1849 *Cornelia Adriana de Jongh,* geb. aldaar 1 dec. 1820, dr. van *Cornelis Marinus de Jongh,* bierbrouwer te Goes, en *Tanna Dina de Leeuw.*
Hij liet bij zijn overlijden vier kinderen na.

5. *Lena Maatje Schraver,* geb. Zierikzee 29 sept. 1822.

6. *Kornelis Schraver,* geb. Zierikzee 1 juli 1824, directeur der Sociëteit De Zaagmolens te Middelburg, † ongehuwd Sas van Gent 20 jan. 1873.

7. *Jan Schraver,* geb. Zierikzee 25 nov. 1825, opzichter Rijkswaterstaat (1854), opper-commies van de polder Walcheren, † Middelburg 19 april 1885, tr. Terneuzen 22 april 1852 *Catelina Scheele,* geb. Terneuzen 1 maart 1830, dr. van *Jan Scheele,* timmerman te Terneuzen, en *Francoise Nousen.*
Uit dit huwelijk acht kinderen en verdere nakomelingschap in de geslachten *Schraver, De Klerck, Gaulhofer.*

8. *Johanna Elisabeth Schraver,* geb. Breskens 4 maart 1828, tr. Goes 5 sept. 1855 Dr. *Quirinus Johannes Marius Janssen,* geb. Goes 13 juli 1827, med., chir. et obstet, doctor, geneesheer te Wissenkerke, lid Gemeenteraad van Wissenkerke en Geersdijk en lid Herv. Kerkbestuur te Wissenkerke, lid Geneesk. Raad van Zeeland, † in 1897, zn. van Mr. *Barfholotneus Hubertus Janssen,* rechter in de Arrondissements-Rechtbank te Goes, en *Petronella Alvarez.*
Uit dit huwelijk vijf kinderen.

9. *Susanna Nicolazina Schraver,* geb. Vlissingen 27 nov. 1831, † ongehuwd Schiedam 27 nov. 1850.

10. *Gilles Adriaan Schraver,* geb. Vlissingen 19 sept. 1833, † ongehuwd Haarlem 7 sept. 1856.

11. *Hermina Maatje Schraver,* geb. Goes 29 jan. 1836, † aldaar 16 maart 1837.

VIII 63.

(kinderen van Jan de Kater en Cornelia Theresia Cats; Gen. VII 23, 2).

1. *Joost de Kater,* geb. Zierikzee 2 april 1828, lid der Firma J. de Kater Jzn., cargadoors te Zierikzee, agent Nederl. Handelmij. te Brouwershaven, consul van België, consuliar agent van Groot-Brittannië, Duitsland en Italië, consulair agent der Verenigde Staten van Noord-Amerika voor Brouwershaven en Zierikzee (1858), lid Gemeenteraad en wethouder van Brouwershaven, ridder Leopoldsorde van België, ridder Orde van de Kroon van Italië, † kinderloos 's-Gravenhage 8 aug. 191 1, tr. Zierikzee 16 mei 1866 *Susanna Catharina Elizabeth van de Wall,* geb. Dirksland 31 jan. 1838, † 's-Gravenhage 3 april 1915, dr. van Dr. *Johannes Hendrik Frederik van de Wall,* med. doctor, geneesheer te Dirksland, en *Jacoba Constantia Graafland.*

2. *Mafthias Frederik Cornelis de Kater,* geb. Zierikzee 5 mei 1829, wijnkoper en steenkolenhandelaar te Zierikzee, † na 1899.

P. D. de Vos, Oude patricische woonhuizen en geslachten te Zierikzee (Zierikzee 1915), blz. 40 e.v., vertelt, dat *M. F. C. de Kater in* 1865 het tevoren door hem gehuurde pakhuis, later in de volksmond geheten „Leviticus", aan de Oude Haven te Zierikzee kocht en dit grote gebouw, dat geen bewoners meer kon vinden, bestemde tot steenkolenpakhuis tot grote ontevredenheid van de aangrenzende bewoners. Hun demarches hadden tot gevolg dat op grond van een K.B. van 1824 aan *De Kater* door B. en W. van Zierikzee de vergunning werd geweigerd om in het onderhavige perceel D 476, dat een der hoogste van de stad was, een steenkolenpakhuis te vestigen. *De Kanter* gaf zijn misnoegen over deze weigering te kennen o.m. door het plaatsen van een opschrift op het gebouw, waarin hij verwees naar Leviticus XIX vers 15. Na intrekking van voormeld Koninklijk Besluit bij de wet van 2 juni 1875, werd op 18 september 1875 door *De Kater,* deftig in het zwart gekleed, de vreugdevolle heropening — aangekondigd in de Zierikzeesche Nieuwsbode — verricht van het met vlaggen getooide pakhuis door binnendragen van een met bloemen bekranste zak kolen, begeleid door een korps muzikanten. Het gebouw werd in 1899 door hem verkocht.

3. *Nicolaas Leendert de Kater,* geb. Zierikzee 2 sept. 1830, † 7 juli 1853.

4. *Johanna Adriana de Kater,* geb. Zierikzee 17 jan. 1833, † ongehuwd aldaar 2 1 aug. 1859.

5. *Gilles Adriaan de Kater,* geb. Zierikzee 8 mei 1834, consul van België, consulair agent van Groot-Brittannië, Duitsland en Italië, † na 1911, tr. 9 mei 1873 *Jacoba Johanna Elisabeth de Vos,* geb. te Bruinisse, † na 1911, dr. van Ds. *Dirk Johannes Dionysius de Vos,* Herv. predikant te Bruinisse, en zijn 'tweede echtgenote *Cornelia van de Stolpe.*
Uit dit huwelijk vijf kinderen.

6. *Lena de Kater,* geb. Zierikzee 2 dec. 1835, † aldaar 3 maant 1837.

7. *Klara Hugonia de Kater,* geb. Zierikzee 25 dec. 1836, † aldaar 11 febr. 1842.

8. *Lena de Kater,* geb. Zierikzee 15 aug. 1838, † Brouwershaven 10 okt. 1884, tr. aldaar 2 juli 1873 *Marinus Emmaricus van de Wall,* geb. Dirksland 22 juli 1840, lid der Firma J. de Kater Jzn., cargadoors te Zierikzee, † Apeldoorn 7 nov. 1919, zn. van Dr. *Johannes Hendrik Frederik van de Wall,* med. doctor, geneesheer te Dirksland, en *Jacoba Consfanfia Graafland;* hij hertr. Amsterdam 31 maart 1887 *Anna Wilhelmina Weigel.*
Uit dit huwelijk nakomelingschap.

9. *Anthonie Cornelis de Kater,* geb. Zierikzee 3 aov. 1839.

10. *Jan de Kater,* geb. Zierikzee 17 jan. 1841, † aldaar **20 jan. 1857.**

11. *Cornelis Theresia de Kater,* geb. Zierikzee 24 april 1843, tr. Malang (Java) 2 okt. 1879 *Laura Johanna Weber.*

VIII 64.

(kinderen van Maatje Adriana de Kater en Ds. Hermanus Joannes Eliza Burgerhoudt; Gen. VII 23, 3).

1. *Joost Burgerhoudt,* geb. Haamctsde 30 september 1831, surnumerair der Rijksbelastingen, † na 12 juli 1855.

2. *Jacoba Burgerhoudt,* geb. Schiedam 22 augustus 1833, † Heemstede 4 juni 1913, tr. Schiedam 12 juli 1855 *Gabriel Posf Uiterweer,* geb. Schiedam 25 april 1829, brander en moutmaker onder de Firma G. Post Uiterweer en Co. te Schiedam, † na mov. 1876, zn. van *Abel Post Uiterweer,* brander, lid Raad van Schiedam, regent Hervormd Weeshuis aldaar, en *Petronella Abigael Pigeaud.*

Uit dit huwelijk kinderen en verdere nakomelingschap.

3. ***Helena Elisabeth Susanna Burgerhoudt,*** geb. Schiedam 8 februari 1836, † ongehuwd aldaar 11 april 1858.

4. ***Anna Hermina Burgerhoudt,*** geb. Schiedam 18 februari 1838, tr. in 1870 Dr. ***Dirk Harfing,*** geb. Rotterdam 6 oktober 1817, theol. doctor h.c. Utrecht 1849, litt. cand., Doopagez. predikant te Enkhuizen 1840, emer. 1888, schrijver op theologisch gebied, † Enkhuizen 22 febr. 1892, zn. van ***Dirk Harfing,*** makelaar in tabak te Rotterdam, en ***Jeaneffe Blijdesteijn,*** en weduwnaar van ***Antoinette Françoise van der Panf.***
Uit dit huwelijk nakomelingen in de geslachten ***Harfing, Zur Mühlen, etc.***

Zie over Dr. ***D. Harting*** nader Nieuw Nederl. Biogr. Woordenboek III, kol. **544/545.**

5. ***Jan Nicolaas Burgerhoudf,*** geb. Schiedam 15 juni 1840, Oost-Indisch ambtenaar, l te Amsterdam, tr. le Schiedam 6 juli 1874 ***Elisabefh Henrieffe Brillenburg,*** geb. aldaar 2 febr. † Malang, (Java) 13 september 1875, dr. van Mr. ***Gérard Corneille Brillenburg,*** rector Latijnse School te Schiedam, en zijn tweede echtgenote ***Jacoba Clara Johanna de Loches;*** tr. 2e Enkhuizen 15 februari 1883 ***Maria Cornelia le Coulfre.***
Uit het tweede huwelijk nakomelingschap.

6. ***Jacobus Marinus Burgerhoudf,*** geb. Schiedam 17 juni 1842, ontvanger der Dir. Belastingen etc., laatstelijk te 's-Gravenhage, † kinderloos aldaar 20 februari 1906, tr. Amsterdam 8 december 1887 ***Cafharina Johanna Moorrees,*** geb. Amsterdam 4 april 1860, † 's-Gravenhage 30 oktober 1910, dr. van ***Campegius Harmannus Moorrees*** en ***Arendina Henderika Sobering.***

7. ***Hermanus Joannes Eliza Burgerhoudf,*** geb. te Schiedam 7 mei 1844, † aldaar 21 maart 1845.

8. ***Susanna Cornelia Johanna Burgerhoudf,*** geb. Schiedam 24 juni 1846, tr. Dr. ***A . . . . G . . . . Boom,*** † einde 1908.

9. 1 e v e n 1 o z e d o c h t e r, geb. Schiedam 13 juni 1849.

VIII 65.

(kinderen van Susanna Cornelia de Kater en Jan Isebree Moens; Gen. VII 23, 4).

1. Mr. ***Jacob Maffhias Isebree Moens,*** heer van Bloois, geb. Zierikzee 12 september 1838, advocaat en procureur aldaar, later kantonrechter te Zierikzee sedert 188 1, majoor der Rustende Schutterij (1874) en diaken Herv. Gemeente 1866—'72 te Zierikzee, † Baarn 8 maart 1912, tr. Bruinisse 1 november 1865 ***Neeltje Louwrina Voorbeytel,*** geb. aldaar 14 januari 1835, † Zierikzee 29 juni 1880, dr. van ***Willem Voorbeyfel*** en ***Jacomina van de Sfolpe.***
Uit dit huwelijk sproot slechts één levenloos geboren kind.

2. ***Joost Zsebree Moens,*** geb. Zierikzee 8 april 1840, luit. ter zee 2de kl. Kon. Marine, daarna industrieel en makelaar in assurantiën, † kinderloos, tr. Zierikzee 21 maart 1866 ***Johanna Francisca de Crane,*** geb. Zierikzee 23 september 1844, dr. van Mr. ***Wilhelmus Chrisfianus de Crane,*** advocaat, reder en lid Gemeenteraad te Zierikzee, correspondent Nederl. Bank en consulair agent van Frankrijk, Engeland en Duitsland aldaar, en Jkvr. ***Maria Sophia van Vrijberghe.***

3. ***Regina Elisabefh Isebree Moens,*** geb. Zierikzee 21 november 1841, tr. Zierikzee 19 juni 1863 ***Jan Karel Lodewijk Gey van Piffius,*** geb. Gent (België) 5 september 1829, kap. ter zee Kon. Marine, † 's-Gravenhage 14 februari 1897, zn. van ***Carel Frederik Gey van Piffius,*** luit.-generaal der Genie, en ***Joanna Carolina Cafshoek.***
Uit dit huwelijk vier ongehuwd overleden kinderen.

Bovengenoemde ***Joanna Carolina Catshoek was*** een afstammelinge van ***Elisabeth Tuijter,*** echtgenote van Adriaan ***Catshoek,*** vermeld in Hoofdstuk 1, Bijlage A onder IVg, 2.

4. ***Lena Elisabeth Isebree Moens,*** geb. Zonnemaire, huize „Buitenlust", 17 september 1843, † Middelburg 6 januari 1920, tr. Zierikzee 8 augustus 1873 Ds. ***Johann Hermann Chrisfian Heyse,*** geb. Amsterdam 23 maart 1839, Ev. Luthers predikant te Culemborg 1863, te Zierikzee 1866, te Zaandam 1868—'72, lid Prov. Staten 1872 en Gedep. Staten 1879 van Zeeland, hoofdingeland van het Waterschap Schouwen 1878—'79, † Middelburg 6 augustus 1913, zn. van ***Johan Augusf Heyse*** en ***Carolina Amelia Schnobel,*** en weduwnaar van ***Helena Maria Ermerins.***
Uit dit huwelijk nakomelingen in de geslachten ***Heyse, Van Adrichem Boogaert, Royaards, Van Bel, Van Andel, Beelaerfs van Emmichoven, Bosch van Rosenthal.***

Zie voor Ds. ***J. H. C. Heyse*** F. Nagtglas, Levensberichten van Zeeuwen 1, blz. **380/381.**

5. ***Sara Maria Petronella Isebree Moens,*** geb. Zierikzee 2 dec. 1844, tr. aldaar 16 okt. 1868 Dr. ***Johan Leonard Goemans,*** geb. Zierikzee 8 mei 1843, med. doctor, geneesheer te Goes, regent van het Huis van Arrest aldaar (1877), † Goes 1 januari 1911, zn. van Dr. ***Hubrecht Goemans,*** med.et art.obst.doctor, geneesheer te Zierikzee, lid Gemeenteraad aldaar, enz., en zijn tweede echtgenote ***Leonore van den Thoorn*** (zie Generatie VIII 20, 4).
Uit dit huwelijk nakomelingen in de geslachten ***Goemans. Van der Minne, Van Buren, Kernkamp.***

6. ***Adriana Maafje Isebree Moens,*** geb. Zierikzee 2 dec. 1844, † Oosterbeek 10 juli 1907, tr. Tholen 11 april 1867 Jhr. ***Samuël Offo de Casembroof,*** geb. St. Maartensdijk 28 juni 1843, cand. notaris, ontvanger der Subsidiën te Tholen (1867). secretaris-penningmeester van het Bestuur der Visserijen op de Schelde en de Zeeuwse Strome 1868—'79, rentmeester van de Ambachtsheerlijkheid Oud- en Nieuw-Vossemeer 1872—'78, agent Rotterdamsche Hypotheekbank voor Nederland te Tholen, † aldaar 6 juni 1879, zn. van Jhr. ***François Charles de Casembroof,*** heer van St. Annaland, rentmeester van het Kroondomein, district Tholen, rentmeester van de Heerlijkheid Oud- en Nieuw-Vossemeer, secretaris van Scherpenisse en Westkerke, ontvanger der Subsidiën van het Polder-Arrondissement Tholen, ontvanger-griffier van de Moggershilpolder en van de Watering van Scherpenisse, lid Ridderschap van Zeeland, lid Gemeenteraad van St. Maartensdijk, en ***Gillina Maria Cafshoek.***
Uit dit huwelijk nakomelingen.

Bovengenoemde ***Gillina Maria Catshoek was*** een afstammelinge van ***Elisabeth Tuijter,*** echtgenote van ***Adriaan Catshoek,*** vermeld in Hoofdstuk 1, Bijlage A onder IVg, 2. Ik trof haar nimmer aan met de dubbele familienaam ***Plevier Catshoek,*** waarmede zij steeds in Nederl. Adelsboek wordt vermeld.

7. Dr. ***Adriaan Isebree Moens,*** geb. Zierikzee 15 november 1846, med. doctor, geneesheer te Goes, lid Gemeenteraad aldaar, † Goes 24 juni 1891, tr. le Stad aan 't Haringvliet 1 oktober 1877 Hermine ***Gertrude Constance Marie Kolff van Oosterwijk,*** geb. aldaar 17 november 1848, † Leiden 1 augustus 1878, dr. van ***Lambertus Constantinus Catharinus Kolff van Oosterwijk,*** burgemeester en secretaris van Stad aan 't Haringvliet, en *Geertruida Hermina* barones ***van Isselmuden;*** tr. 2e Lochem 23 december 1880 ***Caroline Frederika Wilhelmina Kolff van Oosterwijk,*** geb. Stad aan 't Haringvliet 1 september 1854, † 's-Gravenhage 1 nov. 1937, zuster van zijn eerste echtgenote: zij hertr. Goes 17 april 1893 ***Willem Nicolaas Godfried Coenen,*** arts, geneesheer te Goes.
Uit het eerste huwelijk nakomelingen in de geslachten ***Isebree Moens, Matzer, Hallam-Hipwell, Von Vivenot.***
Uit het tweede huwelijk nakomelingen in de geslachten ***Isebree Moens, Wibaut.***

VIII 66.

(kinderen van Gillis Adriaan de Kater en Pieternella Vis; Gen. VII 23, 6).

1. ***Joost de Kater,*** geb. Burgh 7 juni 1835, † Haamstede 28 sept. 1839.
2. ***Maria Johanna de Kater,*** geb. Haamstede 6 augustus 1836, † Burgh 24 januari 1880, tr. Burgh 28 december 1859 *Iman van Zuyen,* geb. aldaar 4 april 1829, dijkgraaf van Burgh en Westland, zn. van ***Cornelis van Zuyen,*** onderwijzer te Burgh. wethouder aldaar, assessor en lid Gemeenteraad van Burgh en Westenschouwen, en ***Johanna Visser.***
   Uit dit huwelijk vijf kinderen.
3. *Lena* ***de Kater;*** geb. Haamstede 5 januari 1838, † Burgh 9 januari 1855.
4. ***Pieter de Kater,*** geb. Haamstede 27 maart 1839, † Burgh 24 april 1857.

VIII 67.

(kinderen van Gillis Adriaan de Kater en Adriana Bernardina Johanna Ferleman; Gen. VII 23, 6).

1. ***Joost de Kater,*** geb. Haamstede 20 april 1843, tr. St. Annaland 24 mei 1884 (?) *Rozetta* ***van Vossen.***
   Uit dit huwelijk nakomelingschap.
2. ***Maaike de Kater,*** geb. Haamstede 2 april 1844, † Burgh 6 september 1863.
3. ***Leonardus Marinus de Kater,*** geb. Haamstede 19 sept. 1845, † Burgh 19 januari 1862.

VIII 68.

('kinderen van Gillis Adriaan de Kater en Cornelia Paulussen: Gen. VII 23, 6).

1. ***Anthonetta Christina de Kater,*** geb. Burgh 9 oktober 1853 (R.K. gedoopt), tr. Tholen 6 augustus 1885 *Friedrich Wilhelm Richter,* geb. Bellinghausen omstreeks 1851, technisch directeur te Bergen op Zoom, zn. van *Franz* ***Richter*** en ***Maria Christine Lindemann.***

2. *Gilles* ***Adriaan de Kater,*** geb. Burgh 3 juli 1878.

   De **Vos vermeldt dit kind in zijn *genealogie* De** Kater ***in* Algem. Nederl. Familieblad, jrg. IX (1892), blz. 20; ik vond de geboorteacte echter niet in de Burgerl. Stand der Gemeente Burgh.**

VIII 69.

(kinderen van Jan Nicolaas van der Palm en Cornelia Bernardina Sloot; Gen. VII 24. 2).

1. *Julie* ***Charlotte van der Palm,*** geb. Batavia 20 april 1819, † aldaar 29 jan. 1861, tr. Soerabaja 10 febr. 1841 ***David Schuurman,*** geb. Utrecht 31 december 1814, directeur Javasche Bank, † Utrecht 27 november 1886, zn. van ***David*** *Boelen* ***Schuurman,*** koopman te Utrecht, en *Heiltje* ***Stroek.***
   Uit dit huwelijk afstammelingen in de geslachten *Schuurman,* ***Van Oordt. Arriëns.***

   Bij het huwelijk wordt de bruidegom genoemd David *Boelen* Schuurman.
2. ***Johan Hendrik van der Palm,*** geb. Tandjong West 25 maart 1825, resident van Bantam, † Serang 3 mei 1876, tr. ***Elisabeth Longpré,*** geb. Njawi in 1831/'32, † Malang 25 mei 1889, dr. van ***Barthelemy Longpré*** **en** de Javaanse vrouw ***Sienah.***
   Uit dit huwelijk nakomelingen.
3. *Jacoba* ***Christina van der Palm,*** geb. Tandjong West 18 maart 1827, † tengevolge van een ongeluk Tandjong West 5 sept. 1831.

VIII 70.

(kinderen van Elizabeth Mathilde van der Palm en Hermanus Adrianus Tromp; Gen. VII 24, 4).

Twee kinderen, in leven bij het overlijden van hun vader op 25 aug. 1850.

VIII 71.

(kind van Hendrik Stephanus van der Loeff en Cornelia Elizabeth Trumpi; Gen. VII 25, 1) .

1. ***Henriëtta Cornelia Suzanna van der Loeff,*** geb. Vlissingen 2 juli 1833, † aldaar 22 okt. 1833.
2. ***Hendrik Cornelis Stephanus van der Loeff,*** geb. Veere 29 sept. 1834, woont in 1888 te Bangil (Java), tr. ***K. F. C. Losse,*** geb in 1852, † Lawang 23 okt. 1890.
   Uit dit huwelijk nakomelingschap.

VIII 72.

(kinderen van Jan Cornelis Willem van der Loeff en Melanie Carolina de Pauw: Gen. VII 25, 3).

1. ***Carolina Joanna van der Loeff,*** geb. Sas van Gent 31 mei 1832.
2. Maria Amelia van ***der Loeff,*** geb. Sas van Gent 15 sept. 1833.
3. ***Petrus Cornelius Antonius van der Loeff,*** 'geb. Terneuzen 1 juni 1838. rijksambtenaar te St. Jan Steen 1872, ambtenaar der Directe Belastingen, † Wageningen 19 april 1917, tr. Klundert 15 mei 1873 ***Aaltje*** *Josina Schriek,* geb. Klundert 28 okt. 1848, † 's-Gravenhage 4 jan. 1939, dr. van *Eijmert Schriek* **en *Johanna de Visser.***
   Uit dit huwelijk nakomelingen.
4. ***Jan Adrianus van der Loeff,*** geb. Groede 31 jan. 1841.
5. Josina Henriette van ***der Loeff,*** geb. Axel 2 april 1842, tr. Sas van Gent 24 mei 1875 ***Jan Valentijn Oole,*** geb. Sas van Gent in 1841/'42, expediteur aldaar, zn. van ***Hendrik Nicolaas Oole.*** arbeider, en ***Adriana Joanna Nederveen.***

De hierboven onder 1 t.e.m. 5 genoemde kinderen werden bij het huwelijk hunner ouders op 18 november 1844 gewettigd.

6. *Hubertina Louisa van der Loeff, geb.* Sas van Gent *3* nov. *1844.*

   Meindert Cornelis van der Loeff, geb. Sas van Gent *8* april *1848.*

   Henriette Susanna van der Loeff, geb. Sas van Gent *6* sept. *1850.*

   Eliza Sophia van der Loeff, geb. Sas van Gent 15 aug. 1851.

   Willem Frederik van der Loeff, geb. Sas van Gent *25* juni *1856.*

VIII 73.

(kinderen van Maria Geertruijda van der Loeff en Johan Willem Commelin; Gen. VII 25, 6).

1. *Helena Christina Maria Wilhelmina Commelin,* geb. Vlissingen 1 oktober 1836, † aldaar 19 februari 1837.
2. *Johannes Pieter Commelin,* geb. Vlissingen, 12 maart 1838, tr. te Utrecht *Maria Josina du Floo,* geb. in 1853, † Zeist 3 november 1920.
   Uit dit huwelijk nakomelingschap.
3. *Meindert Cornelis Commelin,* geb. Axel 28 februari 1843, rijksambtenaar te Biervliet (1874), tr. Hulst 22 nov. 1872 *Maria Anna Beerten,* geb. aldaar 26 febr. 1845, dr. van *Pieter Judocus Beerten,* wagenmaker te Hulst, en *Cornelia van Linde.*
   Uit dit huwelijk nakomelingen in de geslachten *Commelin, Niermans.*
4. *Henriette Judith Commelin,* geb. Middelburg 5 september 1846, †1878/'79, tr. Utrecht 14 maart 1878 *Leendert van der Est,* geb. Renesse 1 oktober 1,849, leraar Wiskunde H.B.S. te Semarang, † in 1900, zn. van *Machiel van der Est,* hoofdonderwijzer te Renesse, en *Maria Kosten;* hij hertr. Harlingen 28 januari 1880 *Henriette Marianna van Hemert.*
5. *Adriaan Henricus Stephanus Commelin,* geb. Middelburg 19 mei 1849, landbouwer te Kapelle (Zuid-Beveland) (1874), woont in 1889 te Utrecht, tr. Oost- en West-Souburg 25 febr. 1874 (echtsch. uitgesproken bij Vonnis Arr. Rb. Middelburg d.d. 25 september 1889, ingeschreven 19 nov. 1889) *Maria Kodde,* geb. Oost- en West-Souburg omstreeks 1854, woonde in 1889 te Amsterdam, dr. van *Lein Kodde,* landbouwer te Oost- en West-Souburg, en *Johanna Gideonse.*

VIII 74.

(kinderen van Johanna Maria Wilhelmina van der Loeff en Mr. François Nicolaas van Dom; Gen. VII 25, 8).

1, *Maria Roelanda Cornelia van Dam,* geb. Kortgene 26 juni 184 1, † kinderloos, tr. Dr. *Thomas François Martin,* geb Middelburg 3 januari 1840, med. doctor, geneesheer te Hulst, stadsgeneesheer aldaar (1872), lid Geneeskundige Raad van Zeeland (1877), † Middelburg 11 juli 1908, zn. van *Andreas Johan Pieter Martin,* commies ter Expeditie ter Griffie der Stad Middelburg, en *Helena Adriana Johanna Schouten.*
2. *Pieter Judocus van Dam,* geb. Kortgene 8 juli 1844, geneesheer te Domburg 1865, te Veere 1868, te Oostkapelle 1872, te Buren 1883, † Buren in mei 1901, tr. Middelburg 6 mei 1867 *Petronella Gezina Victoria van Diggelen,* geb. Middelburg 19 dec. 1843, dr. van Mr. *Pierre Jean Gesine van Diggelen,* advocaat te Middelburg, auditeur-militair in het Provinciaal Commendement van Zeeland, rechter plv. Arrond.-Rechtbank en plv. kantonrechter aldaar, lid Gemeenteraad van Middelburg, en *Pieternella Johanna Caron.*
   Uit dit huwelijk nakomelingen.
3. *Henriette Susanna Cornelia van Dam,* geb. Axel 20 augustus 1851, † Velp (G.) 4 november 1925, tr. Hulst 1 juni 1872 *Johannes Jacobus Fabius,* geb. Steenwijk 10 juli 1844, ontvanger der Registratie en Domeinen te Holwend 1871, te Woerden 1872, te Steenwijk 1874, te St. Oedenrode 1878, te Wijk bij Duurstede 1883, te Leeuwarden 1893, te Amsterdam sedert 1902, plv. kantonrechter te Wijk bij Duurstede 1884—'93, † Amsterdam 13 juni 1903, zn. van Dr. *Arnold Nicolaas Fabius,* med., chir. et obstet. doctor, geneesheer te Steenwijk, en *Helena Johanna van de Moer.*
   Uit dit huwelijk nakomelingen.
4. *Agatha Adriana Suzanna van Dam,* geb. Axel 22 januari 1854, † Teteringen 2 okt. 1921, tr. Hulst (in huis) 9 dec. 1878 *Cornelis Jakob Houwing,* geb. Steenwijk in 1844, ontvanger der Directe Bel. etc. te Domburg (1880) en te Kralingen, † Utrecht 15 febr. 1897, zn. van *Johannes Conradus Houwing,* ontvanger der Rijksbelastingen, laatstelijk te Blokzijl, en zijn tweede echtgenote *Wilhelmina Agnitha van der Meulen.*
   Uit dit huwelijk tien kinderen en verdere nakomelingschap in de geslachten *Van Dam, Haykens, Smissaert, Pettermand.*
5. Mr. *François Johan Nicolaas van Dam,* geb. Axel 21 febr. 1856, wooat in 1902 te Oostburg, tr. Amersfoort 22 aug. 1889 *Catharina Maria Antonia Fruitier de Talma,* geb. in 1855, † Velp (G.) 22 sept. 1927, dr. van Ds. *Gerardus Lucius Fruitier de Talma,* Herv. predikant, laatstelijk te Vlissingen, en zijn tweede echtgenote *Gerarda Hermina Johanna Hamelberg*
   Uit dit huwelijk nakomelingen.

VIII 75.

('kinderen van Olivier Johannes Franciscus Borghmans en Magdalena Johanna de Timmerman; Gen. VII 26, 1).

1. *Johannes Franciscus Borghmans,* geb. Vlissingen 22 jan. 1850, klerk le kl. bij de Invoerrechten en Accijnzen, † Amsterdam 25 febr. 1940, tr. 1e. Amsterdam omstreeks 1889 *Adriana de Timmerman,* geb. Ukkel bij Brussel 4 aug. 1849, † Amsterdam 11 jan. 1916, dr. van *Pieter Adriaan Abraham de Timmerman* en diens derde echtgenote *Cornelia Adriana Elisabeth van der Meulen;* tr. 2e. Amsterdam 25 febr. 1920 *Martha Damen.*
   Uit hem sproot nakomelingschap.
2. *Adrien Constant Joseph Borghmans,* geb. Vlissingen 15 aug. 1851, † Rotterdam omstreeks 1922.
3. *Olivier Jacobus Johannes Borghmans,* geb. Vlissingen 10 maart 1853, eigenaar van het Bureau voor Handels- en Particuliere Informaties Romijn en Co. te Amsterdam, † aldaar 3 maart 1920, tr. in 1902 *Cornelia Johanna de*

Timmerman, geb. Deventer 20 mei 1867, † Amsterdam 28 aug. 1953, dr. van *Adriaan de Timmerman,* ingenieur, directeur der Gasfabriek te Deventer, en *Magdalena Elisabeth Margaretha van Tonderen.*

4. *August Borghmans, geb.* Vlissingen 16 mei 1854, † ongehuwd aan boord van het schip „Pieter Adolf" (kap. J. G. de Roever) 7 juli 1874.
5. *Willem Karel Achilles Borghmans, geb.* Vlissingen 24 juni 1859, boereknecht te Halfweg, † ongehuwd aldaar omstreeks 19 15.
6. *Florentinus Willem Borghmans,* geb. Vlissingen 19 mei 1861, † aldaar 17 jan. 1862.

VIII 76.

(kinderen van Catrina Benier en Dr. Wilhelm Maus: Gen. VII 27, 3).

1. *Wilhelm Heinrich Maus,* geb. Vlissingen 20 mei 1829 (gewettigd bij het huwelijk zijner ouders 10 juni 1829), † ongehuwd Rotterdam 26 april 1866.
2. *Henriette Maria Maus,* geb. IJzendijke 29 okt. 1831, † ongehuwd Apeldoorn 27 okt. 1917.
3. *Carolina Anthonia Maus,* geb. IJzendijke 30 aug. 1834, † 's-Gravenhage 20 jan. 1916, tr. Rotterdam 2 nov. 1871 *Gerrit Sebel Christiaan Klerk,* geb. Luik 13 april 1827, kapitein der Inf. O.I. Leger, † Nieuwerkerk aan den IJssel 12 dec. 1876, zn. van *Gerrit Klerk* en *Maria Clemens.*
   Uit dit huwelijk drie kinderen, afstammelingen in de geslachten *Klerk, Benier;* hun dochter *W. K. M. Klerk* (1874-1930) was gehuwd met *H. A. Benier,* 'hierna vermeld onder Generatie VIII 77, 2).
4. *Henrich Karel Anton Maus,* geb. IJzendijke 25 maart 1837, horlogemaker te Rotterdam, † aldaar 9 juni 1876, tr. Rotterdam 31 okt. 1866 *Johanna Christina van den Acker,* geb. Rotterdam 10 aug. 1840, † aldaar 29 mei 1915, dr. van *Cornelis Johannes van den Acker* en *Christina de Vlaming.*
   Uit dit huwelijk vijf kinderen en verdere nakomelingschap.
5. *Herman Anton Maus,* geb. IJzendijke 19 okt. 1839, stationchef, † ongehuwd Wageningen 14 sept. 1899.
6. *Maria Louisa Maus,* geb. IJzendijke 17 jan. 1842, † Rotterdam 6 dec. 1900, tr. aldaar 31 jan. 1866 *Claudius Willem Daniël Broman,* geb. Amsterdam in 1834, technisch ambtenaar bij de Spoorwegen, † Rotterdam 21 nov. 1897, zn. van *Lodewijk Johannes Anthonius Joseph Broman* en *Wilhelmina Clazina Geertruida Cranendoncq.*
   Uit dit huwelijk acht kinderen.
7. *Arnoldina Johanna Maus,* geb. IJzendijke 26 sept. 1844, † Berlijn vóór 1925, tr. Rotterdam 20 mei 1879 *Willem Georg Schneider,* geb. Stendal (Pruisen) in 1849, koopman in bontartikelen, † Berlijn vóór 1925, zn. van *Friedrich Wilhelm Alexander Theodor Schneider* en *Dorothea Elizabeth Mathilde Andreae.*
   Uit dit huwelijk één jongoverleden zoon en één dochter.
8. *Wilhelmina Catharina Maus, geb.* IJzendijke 26 jan. 1852, † aldaar 2 sept. 1859.
9. *Victor Napoleon- Maus,* geb. Roermond 22 dec. 1854, conducteur van een stoombootonderneming te Rotterdam, † ongehuwd aldaar 22 dec. 1888.

VIII 77.

(kinderen van Anthony Benier en Sarah Victoria Jefferies; Gen. VII 27, 4).

1. *Louise Benier,* geb. Vlissingen 21 juni 1858, † Nijmegen 12 dec. 1917, tr. Vlissingen 22 april 1881 *Jakob Burghardt,* geb. Tholen 22 juli 1851, scheepsmakelaar te Antwerpen, † Antwerpen 13 februari 1899, zn. van *Gerrit Johannes Burghardt* en *Adriana Lindhout.*
   Uit dit huwelijk een zeer jong overleden dochter.
2. *Henry Arnoldus Benier, geb.* Brightlingsea (County Essex, Engeland) 29 aug. 1859, scheepsmakelaar te Vlissingen, consul van België en van Rusland aldaar, ridder Orde van St. Anna van Rusland, ridder 3e kl. Orde van St. Stanislaus van Rusland, † Vught 27 sept. 1942, tr. Amsterdam 22 juni 1899 *Wilhelmina* Katharina Maria *Klerk,* geb. Capelle aan den IJssel 2 april 1874, † 's-Gravenhage 13 maart 1930, dr. van *Gerrit Sebel Chrisfiaan Klerk,* kapitein der Inf. Oost-Indisch Leger, en *Carolina Anthonia Maus* ('vermeld onder Gen. VIII 76, 3).
   Uit dit huwelijk één ongehuwde dochter.
3. *Antony Benier,* geb. Vlissingen 9 april 1862, † aldaar 11 juni 1862.
4. *Edmond Benier,* geb. Vlissingen 9 april 1862 (tweeling met de voorgaande), † aldaar 18 januari 1863.

VIII 78.

(kind van Clara Hendrika Hillers en Jan Barend Onnen, Gen VII 28, 1).

Anna Hermina Gerardina Onnen, geb. IJzendijke 25 maart 1849, † Lochem 16 aug. 1923, tr. Delft 11 aug. 1870 *Willem Adriaan van Aken,* geb. Gorinchem 13 juni 1842, controleur le kl. Binnenlandsch Bestuur op Java, † Lochem 5 maart 1921, zn. van *Lambertus Gerardus van Aken,* notaris te Gorinchem, en *Maria Antonia Colthoff.*
Uit dit huwelijk zeven kinderen en verdere nakomelingschap in de geslachten *Van Aken, Binkhorst van Oud-Carspel en in Koedijk, Smit, De Beaufort.*

VIII 79.

(kinderen van Maria Georgina Hillers en Jan von Dentzsch; Gen. VII 28, 2).

1. *Georgina Christina Henriette von Dentzsch,* geb. Delft 4 mei 1838.
2. *Petronella Johanna Christina von Dentzsch,* geb. Delft 14 sept. 1840, tr. Soerabaja 31 juli 1867 Ir. *Adrianus Daniel Jacobus Groenemeijer,* geb. 's-Gravenhage 10 april 1844, hoofd-ingenieur 1e kl. Waterstaat in Ned. Indië 1893, gepens. 1897, † Pamekasan (Medoera) 30 dec. 1900.
   Uit dit huwelijk nakomelingschap.
3. Ir. *Jan George Christiaan von Dentzsch,* geb. Padang in 1845—'46 2e luit. der Genie O.I. Leger 1863, eerv. ontsl. 1865, ingenieur Waterstaat in Ned. Indië, † ongehuwd Delft 12 mei 1876.
4. *Maria Hendrika Sophia von Denttsch,* geb. Rotterdam 16 nov. 1847, † Modjokerto 9 jan. 1874, tr. Batavia 5

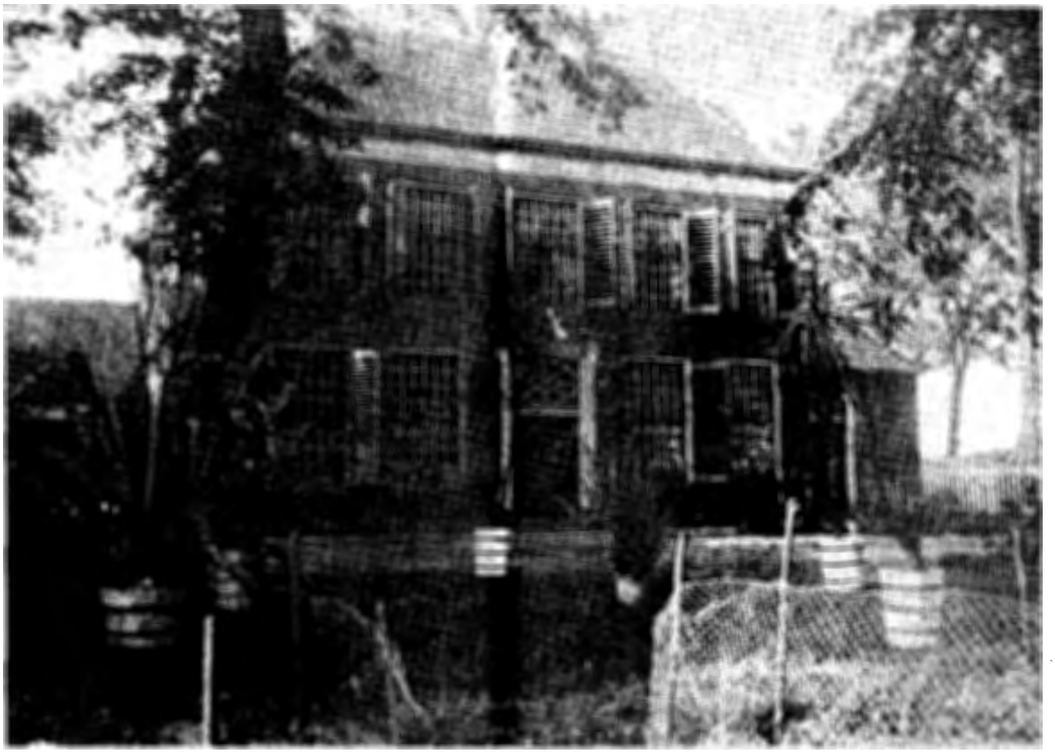

Huize Sorgwijck onder Wissenkerke op Noord-Beveland omstreeks 1919; eigendom in het einde van de 18de eeuw van *Abraham Swemer* en in de 19de en begin 20ste eeuw van de familie *Vader van 's-Gravenpolder*.

okt. 1870 Ir. *Simon Johannes Numans*, asp. ing. Waterstaat in Ned. Indië.
Uit dit huwelijk nakomelingschap.

5. *Hendrik Antonie Gustaaf von Dentzsch*, geb. Rotterdam 2 mei 1850, kap. der Genie O.I. Leger 1881, gepens. als majoor 1894, ridder Mil. Willemsorde 4e kl., † kinderloos 's-Gravenhage 30 dec. 1920, tr. Lochem 30 nov. 1886 *Johanna Sophia Willet*, geb. Lochem 4 okt. 1850, † 's-Gravenhage 9 april 1939, dr. van *Franciscus Eduard Willet*, houthandelaar, en *Cornelia Constantia Prudentia Bisschof* f.

VIII 80.

-(kinderen van Catharina Maria Swemer en Jacobus Hendrik Lodewijk Vader; Gen. VII 29, 2).

1. *Willem Johannes Vader*, heer van 's-Gravenpolder en 's Heer Janspolder, geb. Wissenkerke 11 aug. 1839, burgemeester van Wissenkerke en Geersdijk 1873—'95, lid Provinciale Staten van Zeeland, 'dijkgraaf van de Wissenkerkepolder, eigenaar van het buiten „Sorghwijck" onder Wissenkerke, † kinderloos 's-Gravenhage 10 juli 1916, tr. Rotterdam 23 sept. 1869 *Paulina Cornelia Kolff*, geb. aldaar 21 sept. 1844, † 's-Gravenhage 7 juni 1932, dr. van *Dirk Herbert Arnold Kolff*, koopman en reder, lid der Firma C. L. Hollert en Kolff te Rotterdam, lid Kamer van Koophandel en Fabrieken aldaar, en *Jacoba Elizabeth Rouffaer*.

2. *Josephine Maria Vader*, geb. Wissenkerke 15 oktober 1841, † aldaar 8 oktober 1859

VIII 81.

(kinderen van Antoinetta Adriana Swemer en Mr. Adriaan Johannes van Deinse; Gen. VII 29, 3).

1. *Mr. Adriaan Joost van Deinse*, geb. Goes **26** febr. 1840, advocaat en procureur te Middelburg, sedert 1877 rechter Arrond. Rechtbank te Rotterdam, † ongehuwd aldaar 8 juni 1880.

   Zie F. Nagtglas, Levensberichten van Zeeuwen, 1, blz. 153.

2. *Maria Anna van Deinse*, geb. Goes 13 dec. 1841, † ongehuwd Haarlem 18 okt. 1921.

3. *Anna Johanna Adriana van Deinse*, geb. Goes **27** febr. 1844, † aldaar 20 nov. 1845.

4. *Anna Jacoba Isabella van Deinse*, geb. Goes 10 sept. 1845, directrice Kinderziekenhuis te 's-Gravenhage, ridder Oranje Nassau, † ongehuwd Oostkapelle 18 febr. 1941.

5. *Jacobus Hendrik Lodewijk van Deinse*, geb. Middelburg 17 nov. 1847, leraar bouwk. tekenen Academie voor Beeldende kunsten te Rotterdam, hoofd-inspecteur van de Arbeid te Amsterdam, ridder Nederl. Leeuw, † Heemstede 9 april 1925, tr. Middelburg 2 okt. 1901 *Anna Christina Abresch*, geb. Middelburg 20 febr. 1863, † Heemstede 4 aug. 1924, dr. van Ds. *Jeremias Frederik Lodewijk Abresch*, Herv. predikant te Middelburg, curator van het Gymnasium aldaar, en *Anna Elisabeth Coster*.
   Uit dit huwelijk sproot één zoon.

6. *Justina Johanna van Deinse*, geb. Middelburg 7 nov. 1853, † aldaar 28 nov. 1858.



WILLEM JOHANNES VADER
1839-1916.



PAULINA CORNELIA KOLFF
1844-1932,
echtgenote van Willem Johannes *Vader*.
Photographie A. Böeseken, Rotterdam.

VIII 82,

(kind van Pieternella Jacoba Willemina Maria Swemer en Jan Cornelis Baents; Gen. VII 29, 4).

Blazina Maria Baerfs, geb. Oude-Tonge 16 dec. 1853, † ongehuwd Goes 23 mei 1876.

VIII 83.

(zoon van Adrianus Jacobus Willem de Jongh Swemer en Marie Françoise Hecht; Gen. VII 29, 5).

Henri François de Jongh Swemer, geb. Batavia 5 juli 1854, adjunct-controleur der in- en uitvoerrechten in Ned. Indië, tr. 20 dec. 1875 ***Johanna Dorofhea Simons,*** geb. Batavia 5 jan. 1859, † 's-Gravenhage 28 maart 1934. Uit dit huwelijk nakomelingen.

VIII 84.

(kinderen van Anthony Jan Pieter Danker Swemer en Jacoba Cornelia Senee; Gen. VII 29, 6).

1. ***Maria Blasina Swemer,*** geb. Rotterdam 3 aug. 1860, † aldaar 1 aug. 1862.





HENRI FRANÇOIS DE JONGH SWEMER (1854—. . . .) *en* zijn echtgenote JOHANNA DOROTHEA SIMONS (1859-1934).
Photographieën J. J. Prins, Goes.

2. *Joost Swemer,* geb. Rotterdam 12 febr. 1863, student Politechnische School te Delft, † Rotterdam 6 juni 1883.

VIII 85.

(zoon van Gerrit Jacob Swemer en Petronella Pont; Gen. VII 29, 10).

Anthony Joost Swemer, geb. Edam 26 aug. 1864, ingenieur te Ruisbroek (Zuid-Brabant, België), † aldaar 25 sept. 1925, tr. Mittweida (Saksen) 15 sept. 1890 *Anna Jenny Schreiber,* geb. Mittweida 16 maart 1867, † 's-Gravenhage 16 mei 1941.
Uit dit huwelijk twee ongehuwde dochters.

VIII 86.

(kinderen van Catharina Kurvink en Cornelis Hage; Gen. VII *30, 2).*

1. *Isaac Hage,* geb. *8* nov., ged. Poortvliet 12 november 1797, † jong, begr. be Poortvliet.
2. *Maria Jacomina Hage,* geb. Poortvliet 10 nov., ged. aldaar 18 nov. 1798, tr. Poortvliet 14 mei 1819 *Jan Marinus Schrijver,* geb. Westkerke 3 maart, ged. Scherpenisse 10 maart 1793, landbouwer te Scherpenisse, zn. van *Marinus Schrijver,* landbouwer te Westkerke, lid van de Gemeenteraad aldaar, en zijn eerste echtgenote *Maatje van Damme.*
Uit dit huwelijk nakomelingen.
3. *David Hage,* geb. *3* mei, ged. Poortvliet 11 mei 1800, begr. aldaar 30 aug. 1800.
4. *Maatje Hage,* geb. Poortvliet 26 nov., ged. aldaar 29 nov. 1801, † Poortvliet 15 mei 1882, tr. le aldaar 22 mei 1822 *Mattheus Heijboer,* geb. Oud-Vossemeer 11 april, ged. aldaar 17 april 1796, landbouwer te Poortvliet, † aldaar 18 maart 1834, zn. van *Johannes Heijboer,* landbouwer, lid Gemeenteraad van Oud-Vossemeer, en *Dingena van Driel;* tr. 2e Poortvliet 12 mei 1836 *Jacobus Zuidweg,* geb. Poortvliet 18 nov. 1811, landbouwer aldaar, † Poortvliet 28 jan. 1889, natuurlijke zn. van *Jacomina Zuidweg.*
Uit beide huwelijken sproten nakomelingen.'
5. *David Hage,* geb. 1 mei, ged. Poortvliet 8 mei 1803, † jong, begr. te Poortvliet.
De hierboven sub 1 en **5** genoemde kinderen zijn, zonder opgave van voornamen, begraven te Poortvliet 24 januari 1804 en 5 april 1804.
6. *Izac Hage,* geb. *7* okt., ged. Poortvliet 14 oktober 1804, † jong, begr. te Poortvliet.
7. *David Hage,* geb. *30* okt., ged. Poortvliet 3 november 1805, † jong, begr. te Poortvliet.
De hierboven onder 6 en '7 genoemde kinderen zijn ongetwijfeld identiek met de kinderen van ***Cornelis Hwge,*** die op 22 nov. 1805 en op 12 sept. 180'7 te Poortvliet werden begraven.
8. *Joanna Cornelia Hage,* geb. 2 okt., ged. Poortvliet 11 okt. 1807, begr. aldaar 11 febr. 1808.
9. *Dauida Hage,* geb. Poortvliet 28 okt., ged. aldaar 4 nov. 1810, † Westkerke 17 aug. 1849, tr. Poortvliet 26 nov. 1835 *Adriaan Hertog* (zich steeds noemende en schrijvende *Hartog).* geb. Scherpenisse 30 januari 1811, landbouwer, lid Gemeenteraad en wethouder (1880) van Scherpenisse, zn. van *Samuel Hartog,* schipper te Scherpenisse, en *Maria Janna Hage.*
Uit dit huwelijk nakomelingen *Hartog.*

10. *Izaak Ha(a)ge,* geb. Poortvliet 7 nov. 1812, † ongehuwd aldaar 3 mei 1832.
11. *David Hage,* geb. Poortvliet 24 nov. 1815, landbouwer aldaar, † na april 1879, tr. Poortvliet 3 juni 1842 *Jannetje van de Velde,* geb. Westkerke in 1814/'15, † na april 1879, dr. van *Dingenis van de Velde,* landbouwer te Tholen, en *Cornelia de Wilde.*
Uit dit huwelijk nakomelingen.

VIII 87.

(kinderen van Catryna Kuijper en Willem van de Graaff; Gen. VII 31,4).

1. *Maria van de Graaff,* ged. Tholen 25 nov. 1798, † Poortvliet 2 febr. 1826, tr. aldaar 2 januari 1824 *Pieter Smit,* geb. Poortvliet 20 nov., ged. aldaar 27 nov. 1796, timmerman te Poortvliet, † aldaar 8 mei 1881, zn. van *Albert Smit,* timmerman te Poortvliet, en zijn eerste echtgenote *Pieternella Poot;* hij hertr. le Poortvliet 18 dec. 1828 *Adriana Catalina Wijnands;* hertr. 2e Poortvliet 20 febr. 1834 *Catrina Quist* en hertr. 3e Poortvliet 11 april 1851 *Martina Fokké,* weduwe van zijn halfbroeder *Jakob Smit.*
Bovengenoemde ***Catrina Quist*** was een afstammelinge van ***Anthony Quist,*** vermeld in Hoofdstuk 1, Bijlage A onder **IVa,** 7.
2. k i n d, begr. Poortvliet 23 febr. 1801.
3. *Cornelis van de Graaff,* geb. Tholen 29 maart, gad. Poortvliet 2 april 1803, landbouwer te Poortvliet, † aldaar 21 april 1854, tr. Poortvliet 17 maart 1824 *Helena Jasperse,* geb. Poortvliet 22 maart, ged. aldaar 29 maart 1801, † Poortvliet 30 januari 1878, dr. van *Leendert Jasperse* en *Elisabeth van den Bogerd.*
Uit dit huwelijk nakomelingen *Van de Graaf.*
4. *Maatje van de Graaf,* geb. 16 dec., ged. Poortvliet 23 dec. 1804, begr. aldaar 23 sept. 1805.
5. *Ary van de Graaf,* geb. Poortvliet 13 juli, ged. aldaar („behoort onder Tholen") 20 juli 1806, boereknecht te Poortvliet, † aldaar 17 nov. 1853, tr. Tholen 14 sept. 1836 *Carolina Westdorp,* ged. Poortvliet 6 dec. 1807, † na 1866, dr. van *Marinus Westdorp* en *Maatje van Ast.*
Uit dit huwelijk nakomelingen.
6. *Maatje van de Graaf,* geb. 11 juli, ged. Poortvliet („met verlof van Tholen") 19 juli 1807, begr. Poortvliet 28 aug. 1807.
7. *Maatje van de Graaf,* geb. Tholen 21 maart, ged. aldaar 26 maart 1809, tr. Poortvliet 28 aug. 1846 *Mattheus Heijboer,* geb. Oud-Vossemeer 6 maart, ged. aldaar 11 maart 1798, landbouwer te Poortvliet, zn. van *Cornelis Heijboer,* winkelier te Poortvliet, en *Janna van der Maale,* en weduwnaar van *Cornelia Gebraad (zie* Generatie VIII 90, 1).
Uit dit huwelijk nakomelingschap.

VIII 88.

(kinderen van Marinis Kuijper en Johanna Cornelia Hage; Gen. VII 31, 5).

1. *Maatje Kuijper,* geb. 13 mei, ged. Poortvliet 19 mei 1805, begr. aldaar 10 sept. 1805.
2. *Maatje Kuijper,* geb. Poortvliet 16 okt., ged. aldaar 19

okt. 1806, † Poortvliet 29 juli 1889, tr. Tholen 24 april 1835 ***Jacob Ista,*** geb. Poortvliet 16 sept., ged. aldaar 25, sept. 1808, landbouwer te Poortvliet, † aldaar 20 januari 1878, zn. van ***Willem Ista,*** metselaar, lid Gemeenteraad en schepen van Poortvliet, en zijn tweede echtgenote ***Cornelia Boogaard.***
Uit dit huwelijk nakomelingen in de geslachten *Ista, Van As, Reeders.*

VIII 89.

(kinderen van Willem Kuijper en Johanna Christoffelina Gaaswijck; Gen. VII 31, 9).

1. ***Willemina Johanna Christoffelina Kuijper,*** geb. („in onecht") 11 febr., ged. Tholen 21 maart 1810, † Poortvliet 7 oktober 1819.
2. ***Maria Adriana Martina Kuijper,*** geb. Poortvliet 20 nov. 1811, † aldaar 14 aug. 1844, tr. Poortvliet 13 maart 1834 ***Wouter van Prooijen,*** geb. Steenbergen 8 okt., ged. aldaar 11 okt. 1801, metselaar te Poortvliet, † aldaar 27 febr. 1848, zn. van ***Wouter van Prooijen,*** arbeider, en ***Cornelia Huyzers,*** en weduwnaar van ***Jaatje van de Merbe;*** hij hertr. Poortvliet 23 okt. 1846 ***Janna Gebraad.***
Uit dit huwelijk nakomelingen.
3. ***Cornelis Kuijper,*** geb. Tholen 19 aug. 1813, timmerman te St. Maartensdijk, † na juli 1865, tr. Poortvliet 20 dec. 1838 ***Adriana Quist,*** geb. Tholen 6 aug. 1814, † St. Maartensdijk in maart 1892, dr. van ***Johannis Quist,*** landbouwer, en ***Johanna Dorst.***
Uit dit huwelijk nakomelingschap.

   Adriana Quist was een afstammelinge van Cornelis ***Quist,*** vermeld in Hoofdstuk 1 ,Bijlage A onder IVa, 5.

4. ***Martina Christoffelina Kuijper,*** geb. omstreeks nov. 18 14. † Tholen 9 juli 1815.
5. ***Maatje Kuijper,*** geb. Tholen 7 dec. 1815, † na juni 1881, tr. Poortvliet 10 mei 1839 ***David van de Velde,*** geb. Scherpenisse in 1815/'16, landbouwer te Tholen, † na juni 1881, zn. van ***Dingenis van de Velde,*** landbouwer te Tholen, en ***Cornelia de Wilde.***
Uit dit huwelijk nakomelingen.
6. ***Martina Jacoba Kuijper,*** geb. Tholen 26 febr. 1817, † na aug. 1890, tr. Poortvliet 10 mei 1839 ***Willem Ista,*** geb. Poortvliet 15 april 18 16, herbergier en landbouwer aldaar, † Poortvliet 18 aug. 1890, zn. van ***Willem Ista,*** metselaar, lid Gemeenteraad en schepen van Poortvliet, en zijn tweede echtgenote ***Cornelia Boogaard.***
Uit dit huwelijk nakomelingen.
7. ***Maria Johanna Kuijper,*** als levenloos kind aangegeven Tholen 7 mei 1818.
8. ***Martinus Jacobus Gaaswijck Kuijper,*** geb. Poortvliet 11 aug. 1821, broodbakker aldaar, tr. Poortvliet 13 sept. 1844 ***Machelina Catharina Slager,*** geb. Oud-Vossemeer 24 maart 1815, dr. van ***Jacob Slager,*** kleermaker te Oud-Vossemeer, en ***Maatje Slootmaker.***
9. ***Willem Kuijper,*** geb. Poortvliet 2 dec. 1822, † ongehuwd aldaar 15 januari 1844.

VIII 90.

(kinderen van Willem Gebraad en Machelina Johanna Bliek: Gen. VII 32, 2).

1. ***Cornelia Gebraad,*** geb. Poortvliet 26 jan., ged. aldaar

3 febr. 1799, † Poortvliet 17 okt. 1841, tr. aldaar 26 april 1819 ***Mattheus Heijboer,*** geb. Oud-Vossemeer 6 maart, ged. aldaar 11 maart 1798, landbouwer te Poortvliet, zn. van ***Cornelis Heijboer,*** winkelier te Poortvliet, en ***Janna van der Maale;*** hij hertr. Poortvliet 28 aug. 1846 ***Maatje van de Graaf (zie*** Generatie VIII 87, 7).
Uit dit huwelijk nakomelingschap.

2. ***Jacobus Gebraad,*** geb. Poortvliet 24 dec., ged. aldaar 28 dec. 1800, kleermaker te Poortvliet, † aldaar 12 april 1856, tr. Poortvliet 4 april 1821 ***Christina van Kinderen,*** geb. Scherpenisse 23 mei, ged. aldaar 29 mei 1796, † Poortvliet 10 dec. 1867, dr. van ***Jan van Kinderen,*** arbeider te Poortvliet, en ***Susanna Snitter.***
Uit dit huwelijk nakomelingen.
3. ***Engel Gebraad,*** geb. 21 aug., ged. Poortvliet 25 aug. 1805, begr. aldaar 2 mei 1806.

VIII 91.

(kinderen van Willem Gebraad en Elizabeth Christiaanse; Gen. VII 32, 2).

1. ***Hermanus Gebraad,*** geb. Poonbvliet 6 nov., ged. aldaar 15 nov. 1807, † ongehuwd Poortvliet 16 april 1834.
2. ***Maria Gebraad,*** geb. 2 maart, ged. Poortvliet 16 maart 1809, begr. aldaar 19 november 1810.
3. ***Maria Gebraad,*** geb. ***5 nou.,*** ged. Poortvliet 25 nov. 1810, † aldaar 22 sept. 18 ll.
4. ***Maria Gebraad,*** geb. Poortvliet 7 dec. 1812, † aldaar 18 januari 1827.

VIII 92.

(kinderen van Cornelia Gebraad en Willem Kleppe; Gen. VII 32, 3).

1. ***Cornelis Kleppe,*** geb. 2 oktober, ged. Poortvliet 11 oktober 1801, † jong, begr. te Poortvliet.
2. ***Cornelia Kleppe,*** geb. 4 juli, ged. Poortvliet 17 juli 1803, † jong, begr. te Poortvliet.

   De bovenstaande kinderen zijn ongetwijfeld identiek met de kinderen van ***Willem Kleppe,*** die resp. 29 mei 1804 en 13 februari 1805 te Poortvliet werden begraven.

3. ***Jannetje Kleppe,*** geb. Poortvliet 9 oktober, ged. aldaar 14 oktober 1804, † na 1859, tr. Sint Maartensdijk 24 mei 1834 ***Jacob Zwagemaker,*** geb. Sint Maartensdijk omstr. 1807, arbeider aldaar, † Sint Maartensdijk 16 februari 1859, zn. van ***Willem Zwagemaker*** en ***Maria de Jonge.***
Uit dit huwelijk nakomelingschap.
4. ***Cornelis Kleppe,*** geb. 1 maart, ged. Poortvliet 9 maart 1806, kleermaker, † ongehuwd Poortvliet 13 mei 1839.
5. ***Engel Kleppe,*** geb. 10 maart, ged. Poortvliet 19 maart 1809, begr. aldaar 18 oktober 1809.
6. ***David Kleppe,*** geb. 5 november, ged. Poortvliet 11 november 1810, † aldaar 30 mei 1814.
7. ***Engel Kleppe,*** geb. Poortvliet 21 mei 1813, † aldaar 16 juni 1814.
8. ***Cornelia Kleppe,*** geb. Poortvliet 13 maart 1815, † aldaar 19 febr. 1879, tr. Poortvliet 5 juni 1840 ***Izaak Cornelis van der Male,*** geb. Poortvliet 26 oktober 1816, arbeider, † aldaar 28 oktober 1875, zn. van ***Huibrecht Willemsz. van der Male*** en ***Jacoba Menheere (Mijnheere).***
Uit dit huwelijk nakomelingen.

VIII 93.

(kinderen van Willem van de Graaff en Catryna Kuijper; Gen. VII 33, 2)

Deze kinderen zijn reeds vermeld onder Generatie VIII 87.

VIII 94.

(kinderen van Cornelis Loene en Dina Joppe; Gen. VII 34, 3).

1. ***Maria Loene,*** geb. Poortvliet 16 mei 1811, † aldaar 4 november 1864, tr. Poortvliet 11 aug. 1837 ***Hertnanus van Ast,*** geb. Poortvliet 13 sept., ged. aldaar 18 sept. 1808, landbouwer, te Poortvliet, † aldaar 6 juli 1874, zn. van *Jan van Ast* en ***Helena Christiaanse.***
   Uit dit huwelijk nakomelingschap.
   Zie C. L. van Es van der Have, Bijdrage tot de genealogie van het geslacht Van As/ Van Ast (Oud Beijerland 1973), blz. 62, waar zijn ouders worden genoemd, doch hun zoon *Hermanus* niet wordt vermeld.
2. ***Jan Loene,*** geb. Poortvliet 7 febr. 1814, † aldaar 9 maart 1814.
3. Jacobus ***Loene,*** geb. Poortvliet 24 aug. 1815, landbouwer te Oud-Vossemeer (1856), daarna te Poortvliet (1864), tr. Oud-Vossemeer 24 april 1846 ***Catelijntje van Poortvliet,*** geb. Poortvliet 16 sept., ged. aldaar 20 sept. 1801, dr. van ***Jan van Poortvliet,*** landbouwer te Oud-Vossemeer, en ***Maria Jobse,*** en weduwe van ***Marinus Geluk,*** landbouwer te Oud-Vossemeer.

VIII 95.

(kinderen van Jacomyna Mense en Pieter van der Slikke; Gen. VII 35, 2).

1. ***Eva van der Slikke,*** geb. 21 sept., ged. Poortvliet 5 okt. 1806, begr. aldaar 4 sept. 1807.
2. ***Adriaantje van der Slikke,*** geb. ***23*** maart, ged. Poortvliet 3 april 1808, begr. aldaar 20 juni 1808.
3. ***Abraham van der Slikke,*** geb. Poortvliet 8 dec., ged. aldaar 16 dec. 1810, landbouwer te Poortvliet, † aldaar 19 mei 1864, tr. Poortvliet 17 mei ***1833 Willemina Bevelander,*** geb. Scherpenisse ***27*** of 29 sept. 1812, † Poortvliet 8 sept. 1892, dr. van ***Cornelis Bevelander,*** landbouwer te Tholen, en zijn eerste echtgenote ***Maatje Hage.*** Uit dit huwelijk nakomelingen in de geslachten ***Van der Slikke, Geuze;*** tot hen behoort Ir. ***Marinus Adriaan Geuze,*** geb. in 1917, landbouwer op „De Zandhoeve" te Poortvliet, lid Gemeenteraad van Poortvliet, oud-lid Eerste Kamer der Staten-Generaal, oud-voorzitter Zeeuwse Landbouw Mij., kamerheer i.b.d. van H. M. de Koningin, etc. etc.
   Zie nader Gens Nostra, jrg. **XXIV (1969) blz. 128/129.** ***Willemina Bevelander*** **was een afstammelinge van *Cornelis Hage,* de tweede echtgenoot van Maria *Aven,* zie bij Generatie IV 8, 1 en de Aantekening aldaar onder IIa, 7.**
4. ***Adriana van der Slikke,*** geb. Nieuw-Strijen 22 sept. 1812, † Poortvliet 25 okt. 1812.
5. ***Adriana van der Slikke,*** geb. Poortvliet 19 april 1814, † aldaar 15 aug. 1814.
6. ***Eva van der Slikke,*** geb. Nieuw-Strijen 20 mei 1815, † Poortvliet in nov. 1890, tr. aldaar 6 okt. 1836 *Johannis van der Bel,* geb. St. Annaland 13 juni, ged. aldaar 23 juni 1805, hoofdonderwijzer te Poortvliet, lid Gemeenteraad aldaar, zn. van ***Abraham van der Bel,*** onderwijzer en schoolhouder te St. Annaland, 's Lands gaarder, secretaris, lid Gemeenteraad en lid van het Bureau van Weldadigheid aldaar, en ***Cornelia Hage,*** en weduwnaar van *Jannetje van Luijk.*
   Uit dit huwelijk nakomelingschap.
   J. van der Bel was **een nakomeling van *Cornelis Hage,* de tweede echtgenoot van Maria *Aven,* zie bij Generatie IV 8, 1 en de Aantekening aldaar onder IIc, 5.**
7. een levenloze zoon, geb. Poortvliet 10 dec. 1816.
8. ***Cornelia van der Slikke,*** geb. Nieuw-Strijen 5 sept. 1818, † aldaar 21 sept. 1818.
9. ***Cornelia van der Slikke*** geb. Nieuw-Strijen 27 juli 1824, † Poortvliet 22 april 1825.

VIII 96.

(kinderen van Willem Mense en Catharina Bevelander; Gen. VII 35, 4).

1. ***Adriaantje Mense,*** geb. Poortvliet 2 februari 1811, † aldaar 14 febr. 1852, tr. le Poortvliet 25 juli 1833 *Kornelis van Ast,* geb. Poortvliet 26 aug., ged. aldaar 3 sept. 1809, boereknecht aldaar, † Poortvliet 2 september 1840, zn. van *Kornelis van Ast,* winkelier te Hulst, en zijn tweede echtgenote ***Dina van Driele;*** tr. 2e Poortvliet 31 dec. 1845 *Jan Braal,* geb. Tholen 8 dec. 1814, landbouwer te Poortvliet, † aldaar 4 nov. 1853, zn. van *Cornelis Braal,* arbeider te Tholen, en *Geertje Nelisse;* hij hertr. Poortvliet 22 okt. 1852 *Geertrui van der Sande,* weduwe van ***Adriaan van Gorsel.***
   Uit beide huwelijken van ***A. Mense*** sproot nakomelingschap.
   Zie C. L. van Es van der Have, Bijdrage tot de genealogie van het geslacht Van As/Van Ast (Oud-Beijerland 1973), blz. 18 e.v.
2. ***Catharina Mense,*** geb. Poortvliet 13 sept. 1813, tr. aldaar 1 mei 1834 ***Cornelis Hage,*** geb. Tholen 9 januari 1814, landbouwer te St. Maartensdijk, † na 1851, zn. van ***Pieter Hage,*** landbouwer te Tholen, en ***Lena Bierens.***
   Uit dit huwelijk nakomelingschap.
   Hij was een afstammeling van *Cornelis Hage,* de tweede echtgenoot van *Maria Aven;* zie Generatie IV 8, 1 en de Aantekening aldaar onder IIa, 10.
3. ***Cornelia Mense,*** geb. Poortvliet 10 nov. 1814, † aldaar 4 juli 1815.
4. ***Cornelis Mense,*** geb. Poortvliet 16 juli 1816, † aldaar 25 maart 18 17.
5. ***Cornelis Mense,*** geb. Poortvliet 16 maart 1818, † aldaar 16 maart 1830.
6. ***Jan Mense,*** geb. Poortvliet 13 juni 1819, † aldaar 11 aug. 1819.
7. ***Sara Mense,*** geb. Poortvliet 25 dec. 1822, † aldaar 8 dec. 1828.
8. ***Jacomina Mense,*** geb. Poortvliet 29 sept. 1824, tr. le aldaar 20 febr. 1851 ***Cornelis Geluk*** geb. Tholen 11 juli 1823, landbouwer te Poortvliet, † aldaar 12 maart 1855, zn. van ***Jacob Geluk,*** landbouwer te Oud-Vossemeer, lid

Gemeenteraad aldaar en *Christina de Jager;* tr. 2e Poortvliet 22 febr. 1856 *Johannis Cornelis de Bruijne,* geb. Bergen op Zoom 18 maart 1828. boereknecht, zn. van *Jacob de Bruijne* en *Jacoba Wessels.*
Uit beide huwelijken sproot nakomelingschap.

9. *Jan Mense,* geb. Poortvliet 15 maart 1828, † aldaar 3 okt. 1828.

VIII 97.

(kind van Johanna van der Na en Isaac de Later; Gen. VII 36, 3).

Anthonie de Later, geb. 19 maart, ged. Poortvliet 17 april 1803, metselaar te Poortvliet, † na 29 juli 1833, tr Ouwerkerk 16 nov. 1828 *Lucretia Koopman,* geb. aldaar omstreeks 1807, † na 29 juli 1833, dr. van *Maarten Koopman,* arbeider te Ouwerkerk, en *Cornelia van Damme.*
Uit dit huwelijk werden te Poortvliet in 1831 en 1833 twee dochters geboren, van wie de eerste reeds in 1831 overleed.

VIII 98.

(kinderen van Maria Pieternella van der Na en Maljaart Koolaard: Gen. VII 36, 6).

1. *Maljaart Koolaard,* geb. Poortvliet 2 januari 1815, † aldaar 19 april 1815.
   Hij werd geboren en overleed vóór het huwelijk van zijn ouders; bij zijn geboorte-aangifte werd hij door zijn *vader* erkend.
2. *Catie (Catharina) Koolaard,* geb. Poortvliet 30 maart 1816, † aldaar 10 januari 1862, tr. Poortvliet 2 april 1847 *Jacob Luijk,* geb. Poortvliet 2 jan., ged. aldaar 8 jan. 1809, landbouwer te Poortvliet, † aldaar 16 maart 1857, zn. van *Cornelis Luijk,* landbouwer, lid Gemeenteraad van Poortvliet, en *Lena Hage.*
   Uit dit huwelijk nakomelingschap.
3. *Maria Koolaard,* geb. Poortvliet 5 sept. 1817, † aldaar 16 dec. 1817.
4. *Maljaard Koolaard,* geb. Poortvliet 6 nov. 1818, landbouwer aldaar, tr. Poortvliet 23 nov. 1854 *Geertruy de Graaf,* geb. Scherpenisse 3 jan. 1826. dr. van *Adriaan de Graaf* en *Maria de Rijke.*
5. *Maria Koolaard,* geb. Poortvliet 29 juli 1820, † aldaar 16 oktober 1822.
6. *Marinis Koolaard,* geb. Poortvliet 2 juni 1822, † aldaar 26 augustus 1822.
7. *Marinis Koolaard,* geb. Poortvliet 2 dec. 1823, † aldaar 3 dec. 1823.
8. *Cornelis Koolaard,* geb. Poortvliet 29 juli 1825, † aldaar 3 aug. 1825.
9. *Marinis Koolaard,* geb. Poortvliet 29 juli 1825 (tweeling met de voorgaande), † aldaar 25 oktober 1825.
10. *Maria Koolaard,* geb. Poortvliet 24 januari 1827, tr. aldaar 11 jan. 1861 *Rijnoud Kurvink,* geb. Poortvliet 16 nov. 1826, arbeider aldaar, zn. van *Izak Kurvink* en *Lena van Dijke.*

Aanvullingen en verbeteringen:

kol. 10, regel 6 van onder: Men leze (Z.E. 5651) i.p.v. (ZE. 1649).

kol. 18, regel 7 van onder: bij de geslachtsnamen der nakomelingen uit het tweede huwelijk van *Cornelis Quist* (IVa, 5) leze men *Schotsman* i.p.v. Sshotsman en voege men nog de geslachtsnaam *Van den Ende* toe.

kol. 22, onderste regel: men leze Gen. VIII 40,5 i.p.v. Gen. VIII 39, 5.

kol. 36, regel 27 en 28 van onder: In de opgave der geslachtsnamen van de nakomelingen van de echtelieden *van Loon-Hooft leze* men *Van Gelein Vitringa* i.p.v. Van Gelein Virtinga.

kol. 36, regel 21 van onder: Men leze Mr. Dr. *Johan van Gelein Vitringa* i.p.v. Mr. Dr. Johan van Gelein Virtinga.

kol. 37, regel 18 van onder: Op de Wapenkaart, behorende bij Beschrijving van den Zeeuwschen Adel van M. Smallegange, komt een afbeelding van het wapen *Grindet voor.*

Aan de Heer A. G. F. Smits en Drs. A. G. Vosdingh Bessem dank ik de volgende aanvullende 'gegevens op Bijlage C, *Van Dael* (kol. 55—66):

kol. 57, regel 14 e.v. vam boven: IIIa *Johannes van Dael* tr. le Nijmegen 27 april 1606 *Itgen van Moock Arntsdr.,* j.d. van Nijmegen, en tr. 2e (ondertr. Nijmegen 27 juli en Dordrecht 30 juli) Dordrecht 29 aug. 1628 *Neeltgen Joost Cornelisdr.* van Rotterdam, wonende te Dordrecht. Bij het eerste huwelijk is o.m. getuige Mr. *Jan Strick* vitricus sponsi. *Jan Strick* en *Johannes van Dael* leggen te Nijmegen het chirurgijnsexamen af tussen 17 en 25 nov. 1611 resp. op 28 en 29 nov. 1611.
Uit het eerste huwelijk werd nog als zesde kind gedoopt: *Geertjen van Dael,* gsd. Nijmegen 17 juni 1623.
Als kind uit het tweede huwelijk wend gedoopt: *Neeltjen van Dael,* ged. Nijmegen 12 juni 1629.

kol. 57, regel 21 vam boven: *Mechtelt van Dael* (IIIa, 5) tr. Nijmegen 18 maart 1646 *Peter Jansz.,* j.m. van Mook.

kol. 57, regel 27 van onder: *Christina Jansdr. in de Betouzv,* † Dordrecht 19 febr. 1668.

kol. 57, regel 23 van onder: *Catrina van Dael* (IIIb, 2) tr. (ondertr. Arnhem 20 febr.) Nijmegen 16 maart 1631 *Hendrick van den Bergen.*

kol. 57, regel 13 vam onder: *Adriaantje van Dael* (IIIb, 6) gad. Nijmegen 19 sept. 1619, begr. Dordrecht 27 juli 1673, tr. aldaar 29 nov. 1650 *Johannes Paulust. van de Gevel,* gsd. Dordrecht in sept. 1615. drapier-wollewever (1642), „caescooper" (1650), begr. Dordrecht (Grote K.) 26 april 1696, zn. van *Paul Gerritsz. van de Gevel,* drapenier, en *Grietgen Balten Steegmansdr.,* en weduwnaar laatstelijk van *Elisabeth Croons* en eender van *Beatrix de Perine.*

Uit dit huwelijk:

1. ***Wouter van de Gevel,*** ged. Dordrecht 31 aug. 1652, lakenverver (1684, '88), poorter van Leiden 23 januari 1688, tr. 1e Rotterdam 30 mei 1677 ***Annetge Aryaansdr.*** *Veelland;* tr. 2e Rotterdam 5 juni 1702 *Neeltje Jacobsdr.,* weduwe van ***Arién Arnoutsen.***
   Uit het eerste huwelijk wenden gedoopt twee kinderen te Rotterdam, één kind te Dordrecht en vier kinderen te Leiden.
   Uit het tweede huwelijk werden twee kinderen te Rotterdam gedoopt.
2. ***Gerardus van de Gevel,*** ged. Dordrecht 8 okt. 1655, „seijlmaker" (1683), tr. Dordrecht 29 aug. 1683 ***Ariaentje Duysers,*** weduwe van ***Cornelis Bor.***
   Uit dit huwelijk werden twee kinderen gedoopt te Dordrecht en drie kinderen geboren/gedoopt te Geertruidenberg.
3. ***Aletta van de Gevel,*** gsd. Dordrecht 24 juli 1658, begr. aldaar 25 juli 1658.

kol. 57, regel 8 van onder: IIIb, 9 (of zijn naamgenoot op kol. 64 (IIIh, 2)), ***Wouter van Dael,*** werd begr. Nijmegen 22 april 165 1.

kol. 59, regel 12 van boven: IVb,2 ***Cafharina van den Bergh*** is als weduwe en nicht van de bruid op 17 aug. 1673 nog getuige te Leiden bij de ondertrouw van ***Cornelia Denijs*** (dochter van IVc; zie kol. 60).

kol. 60, regel 14 van boven: ***Cornelia Denys*** ondertrouwt als j.d. van Nijmegen (met, als getuige, haar nicht ***Catharyna van den Bergh,*** weduwe) en wonende op de „Hogelantse Kerkgraft" te Leiden, in de Grote Kerk aldaar 17 aug. 1673 met ***Johannes de Coep,*** j.m. van Campen, koopman, eveneens wonende op de „Hogelantse Kerkgraft" te Leiden, geassisteerd door zijn oom ***Jacob de Coep;*** het huwelijk wend voltrokken te Zoeterwoude 3 september 1673. ***„Jean des Coup"*** werd, blijkens de fiches Waalse Kerk, lidmaat te Leiden in oktober 1654 „par témoignage de Campen"; ***Jan de Coup,*** wonende op de „Kerckgraft", werd tussen 27 okt. en 2 nov. 1675 in de Hooglandse Klerk te Leiden begraven.

kol. 60, regel 15 van onder: IVe, ***Gerard van Brecht,*** trouwt le Nijmegen 28 okt. 1635 ***Beel Fredericx*** van Oeij.

kol. 61, regel 14 van onder: IIIe, ***Willem van Dael,*** tr. (als ***Willem van Dalen Gerritsz.)*** le Dordrecht 20 juli 1603 ***Jennicken Jan Cornelisen.***

kol. 61, regel *4* van onder: IIIe, 1 *Jannicken* ***van Dael*** trouwt, als *Janneke* ***van Dale Willemsdr., te*** Dordrecht 30 juni 1626 *Pieter Bastiaensz.* ***Loymans.***

kol. 64, regel 27 van boven: Uit het huwelijk van ***Dierick van Dael*** (IIIh) en ***Ermken van Mulecom*** werden — behalve de drie in kol. 64 genoemde kinderen — nog de valgende kinderen gedoopt:
a. *Jasper* ***van Dael,*** gsd. Nijmegen 11 dec. 1625.
b. ***Robert van Dael,*** ged. Nijmegen 11 dec. 1629.
c. ***Margriefa van Dael,*** ged. Nijmegen 15 mei 1635.

kol. 66, regel 24 van boven: Tot de kinderen uit het tweede huwelijk van ***Jacobus Jacobusz. Mense*** met *Johanna* ***Maartensdr. Krancks*** behoorde *Jacoba* ***Mense*** (± 1730—1777), derde echtgenote van ***Willem Mense (zie*** Hoofdstuk III onder Generatie v 10, 3).

Aan O. Groeneyk, Kronyk van Zierikzee (Zierikzee 1821), blz. 18/19 worden omtrent ***Samuel Boeye*** (Generatie VI 2, 3) nog de onderstaande gegevens ontleend:

kol. 124, regel 6 van boven: In het jaar 1803 werd door *Samuel* ***Boeye*** tezamen met de oud-zeeofficier N. J. van IJsselsteyn „een zoogenaamde Slavenhaalder naar de kust van Guinee uitgereedt, onder toezigt van gemelden Heer van IJsselsteyn als Kargadoor, doch welk schip, op deszelfs uitreize niet verre van de Spaansche, of Portugeesche kusten, verging, waarbij de Heer van IJsselsteyn, zijn graf in den afgrond vondt".

Aan Dr. J. Ch. W. Verstege te 's-Gravenhage dank ik de volgende gegevens omtrent ***Petronella Cornelia de*** *Meij* en haas verwanten (zie bij Gen. VI 5, 2 op kol. 126 en 127) :

kol. 126, regel 4 e.v. van boven: Generatie VI 5,2 ***Hendrik Haringman*** zou zijn geboren in het jaar 1751, hetgeen ook beter overeenkomt met de geboorte van het op hem volgende kind ***Clara*** *Haringman* op 6 juni 1754 (zie onder Generatie VI 5, 3 op kol. 129) ; hij overleed te Batavia in 1791, hetgeen zijn identiteit met de gelijknamige Oost-Indische zee-of fiwier van 1789 zeer aannemelijk maakt. ***Petronella Cornelia de*** *Meij* werd in de Pieterskerk te Leiden gedoopt op 9 juli 175 1; haar tweede echtgenoot ***A. H.*** *Helbach* werd op 5 juni 1829 te Delft in de Nieuwe Kerk begraven.

kol. 126, regel 4 e.v. van onder: Het huwelijk *Helbach-van* ***Nieuwenhoven zou*** zijn gesloten te Zoelen, alwaar ***Gesina Wilhelmina van Nieuwenhoven*** ook geboren zou zijn: haar vader was genaamd ***Willem Gesinus van Nieuwenhoven.***

kol. 127, regel 7 e.v. van onder: Bij de geslachtsnamen van de nakomelingen uit het eerste huwelijk ***(Helbach-van Nieuwenhoven)*** moet de naam *Rust* vervallen en leze men ***Broek*** i.p.v. Broeks en ***Steenbergen*** i.p.v. Steenberg, terwijl nog moeten wonden toegevoegd de namen ***Tafewossianz, Ten Bosch,*** *Schröder, Bruce, Schmidt, Siedel,* ***Binder*** en (via de alliantie ***Brunet de*** *Rochebrune:)* ***Wellan, De Vries,*** *Schoo* en *D'Anthonay.*

kol. 128, regel 13 van onder: De zoon uit het tweede huwelijk ***(Helbach-Simonnin), Jean Simonnin*** *Helbach,* was gehuwd met G. *J.* ***M. Kramers*** (Roltterdam 1846 - Apeldoorn 1927).
Voorts had ***Dirk Frederik Hermanus*** *Helbach* (1785-1858) nog een tussen zijn beide huwelijken geboren, natuurlijke en door hem erkende dochter ***Gesina Wilhelmina*** *Helbach,* geb. Fort de Kock 25 maart 1838, † Bandoeng 25 maart 1919, tr. Batavia 21 nov. 1868 ***Frederik Hendrik Lodewijk van den*** *Dungen* ***Gronovius,*** geb. Timor 27 april 1842, † Krawang 10 sept. 1901, uit welk huwelijk nakomelingschap in de geslachten ***Van den*** *Dungen Gronovius,* ***Abels, Van der Tas, Taschner, Musch.***

DE NEDERLANDSCHE LEEUW

MAANDBLAD VAN HET

Koninklijk Nederlandsch Genootschap voor Geslacht- en Wapenkunde,

BESCHERMHEER Z.K.H. DE PRINS DER NEDERLANDEN

Dit blad verschijnt maandelijks en wordt aan alle leden van het Genootschap toegezonden.

Bijdragen en correspondentie, bestemd voor het Maandblad, gelieve men te richten tot de Hoofdredacteur Mr. 0. Schutte, *p./a.* Zeestraat *71 b,* 's-Gravenhage.

De jaarlijkse contributie (abonnement) ad *f* 50,— gelieve men steeds vóór 1 februari te voldoen door storting op postrekening no. 20910 ten name van de penningmeester van het Genootschap te 's-Gravenhage.

Correspondentie, bestemd voor het Bestuur, gelieve men te richten tot de Secretaris Mevrouw J. Barones van Dedem-Weyschedé, Laan van *Koot 43,* Wassenaar.

Alle overige correspondentie (niet bestemd voor Bestuur of Redactie), zomede opgaven van adresverandering, te richten aan de heer E. J. C. Boutmy de Katzmann, conservator van het Genootschap, Bleyenburg 5, 's-Gravenhage.

Betalingen aan de Bibliotheek dienen te geschieden op postrekening no. 487073, ten name van de Bibliotheek van het Genootschap te 's-Gravenhage.

De redactie van het Maandblad wijst er nadrukkelijk op, dat zij niet aansprakelijk is voor de strekking of de inhoud der ondertekende stukken.

No. 7/8/9 **XCIIIe Jaargang** **juli /augustus / september 1976**

BESTUURSBERICHTEN.

Het bestuur geeft met leedwezen kennis van het overlijden van Jhr. J. W. Alberda van Ekenstein, Drs. W. A. M. van der Burg, Th. W. J. Driessen, Dr. C. M. Geerars, J. M. A. Goedewagen, Mr. H. Hardenberg, Ing. E. Kersting, Mr. F. van der Minne, J. J. Th. Molengraaff Jzn., B. W. van Schijndel, Mevrouw J. A. C. Verrijn Stuart geb. Honig, J. Tammes en Prof. Dr. J. A. Weijel, respectievelijk sedert 1936, 1966, 1951, 1955, 1955, 1947, 1976, 1964, 1952, 1942, 1966, 1972 en 1964 gewoon lid van het Genootschap.

Tot lid **zijn benoemd:**	**Voorgesteld door:**
Mr. J. M. ARPS, *Maria Christinastraat 8, Oranjestad, Aruba, Ned. Ant.*	E. J. C. BOUTMY DE KATZMANN, *'s-Gravenhage.*
Mevrouw M. E. BALKEMA geb. MEISSNER, Nieuwe *Parklaan 10, 's-Gravenhage.*	Mevrouw W. M. SIBMACHER VAN NOOTEN geb. DE BRUYN, *'s-Gravenhuge.*
H. C. BEUDEKER, *postbus 436, Zeist.*	J. M. BOS, *Aardenburg.*
J. R. BLAAUW, *Hobbemaflat B 34, Bilthoven.*	Mevrouw S. C. VAN HOLTHE geb. COOL, *Bilthoven.*
Mejuffrouw K. VAN DULM, Floris *Versterlaan 25, Oegstgeest.*	E. J. C. BOUTMY DE KATZMANN, *'s-Gravenhage.*
J. VAN EYSDEN, 646 *Hill Avenue, Muskegon, Michigan, U.S.A.*	Dr. Ir. J. MAC LEAN, *'s-Gravenhage.*
J. A. VAN FELIUS, *Hyacinthenstraat 18, Sommelsdijk.*	E. J. C. BOUTMY DE KATZMANN, *'s-Gravenhage.*
Mevrouw F. GUNNING geb. PAINE STRICKER, *Kraaienlaan 89,* 's-Gravenhage.	E. J. C. BOUTMY DE KATZMANN, 's-Gravenhage.
J. L. F. 'T HOEN, *Albert Hahnweg 7, Soest.*	E. J. C. BOUTMY DE KATZMANN, *'s-Gravenhage.*
C. M. HOGENSTIJN, *Keizer Karellaan 149, Deventer.*	Drs. B. WOELDERINK, *Bathmen.*
C. DE JONG, *Koninginneweg 2, Doorn.*	Mevrouw A. J. DIK, *'s-Gravenhage.*
Mevrouw H. KUHLER geb. DE JONG, *Willemsparkweg 86, Amsterdam.*	Mevrouw A. J. DIK, *'s-Gravenhage.*
D. E. LAMBERTS, *Rhijnestein 10, Landsmeer.*	G. F. DE ROO VAN ALDERWERELT, *Mierlo-Hout, Helmond.*
R. J. LIGTHELM, *Spechtlaan 377, Leidschendam.*	E. J. C. BOUTMY DE KATZMANN, *'s-Gravenhage.*
Drs. H. MAAZEN, *Burgemeester de Beaufortweg* 40, *Leusden-Centrum.*	C. E. TEN HOUTE DE LANGE, *Zeist.*
Drs. J. R. MEES, *Lindelaan* 4, *Rijswijk (Z.-H.).*	Mr. J. T. ANEMA, *Woerden.*
P. G. M. VAN MENS, *Poelhekkestraat 24, Utrecht.*	E. J. C. BOUTMY DE KATZMANN, *'s-Gravenhage.*
Mr. P. PAUL, *Van der Doeslaan 8,* Wassenaar.	Mr. G. R. A. baron VAN RANDWIJCK, *Wassenaar.*
Mevrouw E. PAUL geb. TER RIELE, *Van der Doeslaan 8, Wassenaar.*	Mr. G. R. A. baron VAN RANDWIJCK, *Wassenaar.*
Drs. F. H. ROBAARD, *Gronausestraat 119, Enschede.*	L. Q. BAKKER, *'s-Gravenhage.*
H. J. VAN RIJN, *Pletterijstraat 103 - 107, 's-Gravenhage.*	DE SECRETARIS VAN HET GENOOTSCHAP. **Mr. J. T. ANEMA,** *Woerden.*
A. H. VAN SCHAIK, *Johan Verhulstweg 27, Bloemendaal.*	
K. SCHILDER, *Dravik 21, Kampen.* **A. G. F. SMITS,** *Eemwijkplein 14, Voorburg.*	**DE SECRETARIS VAN HET GENOOTSCHAP.** **Mevrouw A. J. DIK,** **'s-Gravenhage.**
Jhr. Mr. J. L. STRICK VAN LINSCHOTEN, *Merelhaven 423, Capelle a/d*	**Jhr. Mr. C. L. REIGERSMAN,** 's-Gravenhage.

Mr. C. baron DE VOS VAN STEENWIJK,
huize de Havixhorst, 5de Dreef nr. 6, 2080 Kapellen, België.

Mr. A. N. baron DE VOS VAN STEENWIJK,
Doorwerth.

Dr. M. BARKEY WOLF VAN GEERSDIJK, de *Bremhorst, Bilthoven.*

DE SECRETARIS VAN HET GENOOTSCHAP.

M. ZAAYER,
Purmerendstraat 237, 's-Gravenhage.

Mr. E. VAN WEEL,
Scheveningen.

Naamwijzigingen van leden:

Bij K.B. van 8 juni 1976, **no. 13, is de geslachtsnaam van de** Heer ***R. E. J.* van de *Loo* gewijzigd in van de *L o e.***

Adreswijzigingen:

M. D. ARPEAU DIT DU ROSEY, 's-Gravenhage, *Burg. Patijnlaan* 406.

P. H. BOGAARD, Bilthoven, *Parkflat „Houdringe", Bosuillaan 111.*

Dr. W. F. L. BUSCHKENS, Wassenaar, *Jonkerlaan 35.*

P. J. VAN BUSSCHBACH, Zwijndrecht, *Zonnestein 173.*

A. B. J. CAPEL, 's-Gravenhage, *Forellendaal 179.*

Ing. A. CORTS, Hoenderloo, *Middenweg 7a.*

E. H. COSSEE, Dordrecht, *Hugo van Gijnweg 249.*

Ir. H. 1. DA COSTA, Bedum (Gr.), *Prof. Boermastraat 2.*

A. N. DUYNISVELD, 's-Gravenhage, *Ary Schefferstraat 203.*

Mevrouw Mr. E. S. C. ERKELENS geb. BUTTINGER, Seattle, WA98122, U.S.A., 9805 *E. Pinestreet.*

Mr. E. C. P. G. M. FLESKENS, Breda, Nieuwe *Borchstraat 22.*

Mr. M. VAN GELDEREN, Bereldange, Luxemburg, *„La Sauterelle", 10 Rue de l'Europe.*

Mr. E. F. G. M. GELDERMAN, Arnhem, *Hoornestraat 35.*

W. VAN GELEUKEN VAN DE BRUGGE TE HUNSEL, 's-Gravenhage, *Juliana van Stolberglaan 41.*

Dr. Mr. H. J. MARIUS GERLINGS, De Bilt, Van Hogendorpweg 5.

C. P. DE HASETH, Curaçao, Ned. Ant., *Kl. St. Michiel 1.*

Dr. H. A. HOLL, Oegstgeest, *Serviceflat „Haeswijck", President Kennedylaan 135.*

Drs. J. G. DE HOOG, Voorschoten, Gebr. de *Wittplantsoen 16.*

J. L. KLEIN, Wassenaar, *„De Schouwenburgh", flat nr. 1, Stoeplaan 9.*

A. P.H. A. DE KLEYN, Utrecht, *Rümkelaan* 114.

P. KOLK, Heiloo, Groeneweg *10, Bungalow 7.*

A. J. A. LABOUCHERE, Heemstede, *Alberdingk Thijmlaan 23.*

Mr. D. W. VAN LEEUWEN, Singapore, Rep. of Singapore, 26, *Jalan Tupai.*

J. VAN LEEUWEN, Brummen, *Rusthuis „Talma-Louise", Burg. de Wijslaan 8.*

W. DE LOOS, Capelle a/d IJssel, *Akkerwinde 34.*

Jhr. Mr. J. H. LOUDON, Aerdenhout, *„Koekoeksduin", Vogelenzangseweg 5.*

Mr. W. P. MARTENS, Zierikzee, *Bagijnestraat 44.*

Mr. H. J. M. E. MATHIJSEN, Leiden, *Burggravenlaan 112.*

H. J. METHORST, Oostburg (Zeeuws Vlaanderen), Oude *Kerkstraat 4.*

H. DE LANOY MEIJER, Driebergen, Mevrouw van *Vollenhovenpark 31.*

R. J. MULDER VAN STELLENDAM, 's-Gravenhage, *Stalpertstraat 49.*

Mevrouw M. C. 1. DE NERéE TOT BABBERICH, Zutphen, *Jac. Damsingel 12.*

Mejuffrouw K. PRONK, 's-Gravenhage, *Johannesburgstraat 8.*

Mr. C. T. DE VRIES ROBBé, soest, *Oranjepark, flat 211.*

Mr. E. SCHOKKER, Moerkapelle, *Beatrixlaan 50.*

Ir. J. VAN DER SLEESEN, Zeist, *flat 15 „De Oldenborgh", Arnhemse Bovenweg* 16.

Mr. H. U. THODEN VAN VELZEN, 's-Gravenhage, *Bexuidenhoutseweg 494.*

Mr. W. W. TIMMERS, Curaçao, Ned. Ant., *p/a Kabinet van de Gouverneur, Fort Amsterdam.*

Prof. Dr. 0. F. UFFELIE, Roden (Dr.), *Noorderkroon 81.*

Mr. S. G. M. baron VAN VOORST TOT VOORST, Brussel (België), *Messidorlaan 205, bus 32.*

C. A. M. VAN DER VOORT, Poeldijk, *J. Barendselaan 121.*

Jaarverslag 1975.

Op de algemene ledenvergadering te Thorn op 31 mei 1975 werd in de plaats van Dipl. Ing. A. Corts, die niet herkiesbaar was, de heer C. Hille Ris Lambers als bestuurslid gekozen.

Na deze vergadering was het bestuur aldus samengesteld:

Drs. L. A. C. A. M. van Rijckevorsel (1977), voorzitter
Jhr. Mr. C. C. van Valkenburg (1976), ondervoorzitter
Mr. 0. Schutte (1977), secretaris
Mr. E. J. Mac Gillavry (1977), penningmeester
Mr. E. Idema Greidanus (1977)
Jhr. Mr. C. L. Reigersman (1977)
Mr. J. T. Anema (1977)
C. Hille Ris Lambers (1979).

De algemene ledenvegaderingen werden gehouden op 31 mei en 29 november respectievelijk op het stadhuis van Thorn en in hotel des Pays-Bas te Utrecht. Na afloop van de eerste vergadering werden lichtbeelden over de geschiedenis van Thorn vertoond met een gesproken tekst van de heer F. Wennekers. 's Middags werd onder andere de kerk te Thorn bezichtigd en het gezelschap op kasteel Hasselholt ontvangen door baron en barones Van Hövell tot Westerflier-Guljé. Na afloop van de vergadering te Utrecht hield Mr. J. H. de Vey Mestdagh een lezing over de geschiedenis van de Duitse Orde, waarna een bezoek aan het huis van die Orde gebracht werd.

De heer J. A. Riel werd als vertegenwoordiger van het Genootschap in het bestuur van de Werkgroep genealogisch onderzoek Duitsland opgevolgd door het bestuurslid de heer C. Hille Ris Lambers.

Mr. E. J. Mac Gillavry werd als vertegenwoordiger van het Genootschap in het bestuur van de Schotse genealogische werkgroep eveneens opgevolgd door de heer C. Hille Ris Lambers. In beide gevallen bleek deze actieve 'deelname aan het bestuurswerk dier werkgroepen vruchtbaar te zijn.

De conservator van het Genootschap, de heer E. J. C. Boutmy de Katzmann, werd ook dit jaar op het bureau geassisteerd door Mevrouw A. J. Dik. Als opvolgster van Mevrouw G. C. van den Boogaard-Lamboo werd Mevrouw F. Gunning-Paine Stricker met iets beperktere werktijden — drie halve dagen — aangesteld. Mejuffrouw Tha. J. van Alff maakte zich wederom voor het Genootschap verdienstelijk, in het bijzonder door het ficheren van boeken en tijdschriften.

De heer N. Plomp heeft de inventarisering op fiches van het familiearchief Rethaan Macaré voortgezet, die in de verslagperiode nagenoeg gereed kwam.

Het medelid de heer K. van Someren Greve heeft zich wederom geheel belangeloos ingezet voor het voortzetten van de inventarisering van de zegelcollectie. Het medelid mevrouw N. Hulst-Smith verleende de penningmeester assistentie. Het bestuur stelt dit soort werkzaamheden voor het Genootschap uiteraard op hoge prijs.

De aanwinstenlijst van de bibliotheek werd in januari in het maandblad gepubliceerd. Zoals daaruit blijkt, werden aan het Genootschap wederom tal van werken geschonken, welke in dank werden aanvaard.

Het aantal bezoeken aan het bureau bedroeg 712 (in 1974: 708). Uitgeleend werden 1184 (in 1974: 1009) banden en handschriften. Het getal der uitgegane brieven bedroeg 646 (in 1974: 550), terwijl 882 (in 1974: 800) verzoeken om inlichtingen telefonisch beantwoord konden worden. In meerdere mate dan vroeger werd door openbare, op het gebied der wetenschap werkzame instellingen een beroep op het bureau gedaan.

Eén corresponderend lid en twaalf leden ontvielen het Genootschap; 38 personen en één ruilabonné zegden hun lidmaatschap of abonnement op. Hiertegenover staat de benoeming van 48 nieuwe leden en veertien nieuwe abonné's, zodat het aantal leden aan het eind van het jaar 1079, het aantal abonné's 151 en het aantal ruilabonnementen 130 bedroeg.

Het maandblad De Nederlandsche Leeuw telde zonder inhoudsopgave en index op geslachtsnamen 400 kolommen gedrukte tekst. In de redactiecommissie kwam geen verandering: Mr. W. W. van Valkenburg, hoofdredacteur, Mr. A. P. van Schilfgaarde en Mr. 0. Schutte, redacteuren. Drs. J. Fox verleende ook dit jaar weer zijn medewerking aan de rubriek boekbesprekingen, terwijl Mejuffrouw Tha. J. van Alff de rubriek Inhoud van buitenlandse boeken en tijdschriften verzorgde. Mejuffrouw Drs. W. E. Smelt stond de hoofdredacteur ter zijde bij het corrigeren der drukproeven en het samenstellen van de index.

Dank zij de steun van de Stichting De Nederlandse Leeuw kon in augustus een tweede deel in de serie Werken verschijnen: De wapenboeken der Gelders-Overijsselse studentenverenigingen van de hand van Mr. 0. Schutte.

Met het lopende deel van het Bijblad konden in de verslagperiode wederom geen vorderingen gemaakt worden. Naast de heer C. E. ten Houte de Lange traden Mr. J. T. Anema en Mr. 0. Schutte tot de redactie ervan toe: er bestaat namelijk de gerede hoop, dat in de volgende verslagperiode de verdere verschijning van het Bijblad weer voortgang kan vinden.

Op aanwijzing van de accountantsdienst van het ministerie van Cultuur, recreatie en maatschappelijk werk is niet meer, zoals voorheen gebruikelijk, in de balans compensatie toegepast tussen het exploitatiesaldo (negatief ƒ 94.637,54) en

de overheidssubsidie (positief ƒ 75.000,—). Doen wij dit terwille van een duidelijker overzicht wel, dan blijkt 1975 te zijn afgesloten met een nadelig saldo van ƒ 19.637,54. Dat het negatieve vermogen per ultimo' 1975 ƒ 50.152,24 bedroeg tegen ƒ 48.981,32 vindt zijn reden voornamelijk hierin, dat in 1975 nog een subsidiebetaling van ƒ 10.000,— over 1974 werd ontvangen, terwijl op aanwijzing van de rijksaccountant een reserve pensioenvoorziening van ƒ 5.000,— kon worden vrijgegeven.

Hoewel de hoop mag worden gekoesterd, dat wellicht ook over 1975 evenals over 1974 nog een na-uitkering van het ministerie zou kunnen worden ontvangen, blijven de telkenmale voorkomende tekorten zorgelijk. Op de begroting voor 1975 werd op basis van een subsidie van ƒ 75.000,— een tekort geraamd van ƒ 27.420,—, zodat het uiteindelijke resultaat in vergelijking hiermee nog enigszins meevalt. Dit is voor een groot deel te danken aan het feit, dat de stijging van de post salarissen van ƒ 73.391,65 tot ƒ 76.698,76 redelijk in de hand kon worden gehouden door bezuiniging in het personeelsbestand op het bureau. Door de contributieverhoging, die in het lopende jaar zijn effect zal krijgen, kunnen naar het zich laat aanzien de onvermijdelijke verhogingen in de posten salarissen en drukkosten goeddeels worden opgevangen. Niettemin blijft — dat spreekt vanzelf — de uiterste zuinigheid geboden.

De groep Gelderland van het Genootschap hield zeven bijeenkomsten en een excursie, de groep Noord-Holland acht bijeenkomsten en eveneens een excursie.

In augustus kwam de Werkgroep Naturalisatieregister Franse Vluchtelingen Rotterdam tot stand: deze uit tien Rotterdamse leden bestaande werkgroep bereidt de publicatie voor van het in Rotterdam op grond van een placcaat van de Staten van Holland van 18 juli 1709 aangelegde naturalisatieregister van Franse vluchtelingen, dat loopt over de periode 1709 tot 1715.

Notulen van de Algemene Ledenvergadering, gehouden zaterdag 29 mei 1976 in hotel Van Leuven te Kloosterzande.

Om 10.45 uur opent de voorzitter de vergadering, welke blijkens de presentielijst door 55 leden wordt bijgewoond. Hij heet in het bijzonder welkom Drs. H. H. W. van Eijk, voorzitter en vertegenwoordiger van de Nederlandse Genealogische Vereniging, en de heer P. J. Brand, die een lezing zal houden en de excursie zal verzorgen. Hij dankt Dr. H. J. Pabbruwe voor zijn initiatief de vergadering in Zeeuws-Vlaanderen te houden.

De ingekomen stukken bestaan uit een negental berichten van verhindering de vergadering bij te wonen.

De notulen van de algemene ledenvergadering van 29 november 1975 te Utrecht worden goedgekeurd, nadat deze op verzoek van de heer C. E. ten Houte de Lange zijn aangevuld met de zinsnede: Door de ziekte van de hoofdredacteur is de uitgave van het maandblad vertraagd; indien zich laat aanzien dat deze ziekte langere tijd zal duren, zal het bestuur maatregelen nemen, dat de redactionele werkzaamheden voortgang kunnen vinden.

Het jaarverslag over 1975 wordt eveneens goedgekeurd.

De voorzitter gaat daarna in op de financiële situatie. Het niet verschijnen van het maandblad heeft geen enkel verband

hiermee. De financiële situatie is overigens niet gunstig: in de afgelopen tijd is een negatief vermogen ontstaan van f 50.000; het bestuur had de verwachting, dat in hogere mate dan het geval is gebleken, de overheid in de tekorten zou zijn bijgesprongen. Toen dit niet het geval bleek, is de contributie verhoogd, hetgeen gelukkig niet tot massaal bedanken van leden geleid heeft. Het bestuur stelt zich op het standpunt, dat nieuwe exploitatietekorten niet meer toelaatbaar zijn. De mogelijkheden tot bezuiniging zijn overigens gering: suggesties met betrekking tot de uitvoering van het maandblad zullen worden onderzocht. Het werven van nieuwe leden is een belangrijk punt; Mr. C. P. Briët is in het verleden met suggesties gekomen en wordt verzocht hiermee door te gaan. De penningmeester geeft hierna een toelichting op de financiële bescheiden. De heer Briët vraagt naar de post „transitorische posten", waarvan hem een specificatie wordt overgereikt. Jhr. G. Ploos van Amstel vraagt, of de penningmeester wel voldoende let op te ontvangen en te betalen rente; laatstgenoemde deelt mee, dat terzake de gunstigste regeling is getroffen.

De kascommissie, bestaande uit de heren S. E. C. Mannens en R. van Diggelen, heeft schriftelijk verslag uitgebracht. Zij stelt de ledenvergadering voor de penningmeester voor zijn in 1975 gevoerde beleid te déchargeren. De vergadering sluit zich bij dit voorstel aan, waarna de voorzitter de penningmeester bedankt voor het door hem gevoerde beleid en de kascommissie voor de door haar verrichte werkzaamheden.

De voorzitter leest het bestuursbericht voor, inhoudende dat Mr. W. W. van Valkenburg de wens te kennen heeft gegeven af te treden als hoofdredacteur en dat het lid van de redactiecommissie, Mr. A. P. van Schilfgaarde, zich als zodanig heeft teruggetrokken. Het bestuur heeft het redactielid Mr. 0. Schutte benoemd tot hoofdredacteur en Mr. J. T. Anema en Jhr. Mr. R. C. C. de Savornin Lohman tot redacteuren; Drs. J. Fox blijft zijn werkzaamheden met betrekking tot de boekbesprekingen vervullen.

De voorzitter memoreert dat de heer Van Valkenburg op een moeilijk tijdstip, in 1946, de redactie op zich heeft genomen en deze bijna dertig jaar heeft gevoerd, waarbij hij het hoge wetenschappelijke peil van het maandblad wist te handhaven. De hoeveelheid werk door hem verricht is onvoorstelbaar; het Genootschap is hem dan ook grote dank verschuldigd. Als afsluiting van zijn redacteurschap heeft de heer Van Valkenburg nog een eigen artikel willen publiceren: hoewel hiervan reeds vrij veel gezet is, valt de afwerking tegen, zodat de laatste nummers nog niet verschenen zijn.

Het ligt in het voornemen, dat de redactie niet meer, zoals tot nu toe het geval was, een eenmans aangelegenheid zal zijn: de coördinerende hoofdredacteur zal behalve op de redactieleden ook een beroep ad hoc doen op anderen. Het feit, dat zowel de hoofdredacteur als de heer Anema deel uitmaakt van het bestuur, betekent dat het bestuur beter bij de gang van zaken betrokken blijft. Het bestuur verwacht, dat de nieuwe redactie erin zal slagen, zowel het wetenschappelijke niveau van het maandblad op een hoog peil te houden als ook de functie van het maandblad als verenigingsorgaan weer meer tot zijn recht te doen komen, onder andere door het minder frequent laten verschijnen van dubbele nummers.

Dr. Mr. H. P. Schaap vraagt in dit verband naar het verschijnen van het Bijblad. De secretaris antwoordt hierop, dat een mogelijkheid gevonden is deel V hiervan te voltooien, ondanks de steeds stijgende kosten. De kopij ervoor is gezet en het rondzenden mag binnenkort worden verwacht. Voor deel VI zal een ander systeem gevolgd worden: pas als alle kopij hiervoor binnen is, deze zetten en de deeltjes binden, die dan niet meer aan alle leden gratis zullen worden toegezonden.

De voorzitter deelt mee, dat sedert de vorige algemene ledenvergadering twee delen in de serie Werken zijn verschenen: Het geslacht De Vos van Steenwijk in het licht van de geschiedenis van de Drentse adel door Mr. A. N. baron de Vos van Steenwijk en De Huwelijksintekeningen van Schotse militairen in Nederland 1574-1665 van Dr. Ir. J. Mac Lean. Het initiatief tot het starten van een serie Werken, waarin grotere monografieën een plaats kunnen vinden, blijkt duidelijk in een behoefte te voorzien: de publicatiemogelijkheid is hierdoor — naast maandblad en Bijblad — uitgebreid.

Jhr. Mr. C. C. van Valkenburg is periodiek toe aan het aftreden als bestuurslid, maar herkiesbaar; hij wordt bij acclamatie herkozen.

Mr. E. J. Mac Gillavry heeft gemeend te moeten aftreden als bestuurslid. Mr. S. E. Sibmacher van Nooten wordt in zijn plaats gekozen; hij zal de heer Mac Gillavry als penningmeester opvolgen. De heer Sibmacher van Nooten dankt de vergadering voor het in hem gestelde vertrouwen. De voorzitter is de scheidende penningmeester bijzonder erkentelijk voor alles, wat hij gedurende zijn zevenjarig penningmeesterschap voor het Genootschap heeft gedaan.

Het bestuur heeft gemeend de heer Schutte te moeten ontlasten van het secretariaat, nu hij tot hoofdredacteur benoemd is, en stelt voor J. barones van Dedem-Weyschedé tot bestuurslid te verkiezen; zij heeft zich bereid verklaard het secretariaat op zich te nemen. Ook zij wordt bij acclamatie gekozen. De voorzitter wijst erop, dat dit de eerste keer in de geschiedenis van het Genootschap is, dat een vrouw achter de bestuurstafel zal zitten.

Tenslotte gaat de voorzitter nog in op de situatie van het Genootschap; hem is gebleken, dat hierover bij verschillende leden ongerustheid heerst. Nog onlangs heeft de heer Briët zich tot het bestuur gewend met een aantal problemen en suggesties: aan zijn brief heeft hij een ruime verspreiding gegeven: de door hem ontvangen reacties heeft hij met de voorzitter besproken. Het bestuur heeft waardering voor de moeite die de heer Briët zich voor het Genootschap getroost, en wil dit soort reacties,, ook indien zij misschien enige onrust veroorzaken, positief waarderen.

Een drietal punten verdient nadere aandacht. Het eerste punt betreft de gang van zaken met betrekking tot het maandblad, waarover reeds is gesproken: er blijven natuurlijk allerlei individuele wensen over, maar de redactie is uiteraard afhankelijk van de haar aangeboden kopij. Ook aan het tweede punt, de financiële situatie, is reeds voldoende aandacht besteed.

Het derde punt is het beleid ter zake van de bibliotheek en de collecties. Het beheer ervan betekent een toenemende hoeveelheid werk; meer mankracht zou een hoger rendement geven, maar bij betaalde medewerkers stuit men onmiddellijk op de financiële consequenties; gedacht wordt daarom aan het inschakelen van werkloze hoofdarbeiders en aan de inzet van leden, zoals reeds door de heer K. van Someren Greve gedaan wordt. Daarnaast heeft de heer Briët ook andere mogelijkheden genoemd: activiteit van leden, onder andere in de vorm van werkgroepen, die projecten, eventueel gericht op het 100-jarig bestaan van het Genootschap, zouden kunnen uitvoeren, vergelijkbaar met de uitgave van het Kwartierstatenboek. De

voorzitter meent dit soort gedachten niet in de eerste plaats naar een commissie te moeten verschuiven en nodigt de heer Briët {daarom uit, vergezeld van leden die in dezelfde richting denken, de zaken in de volgende bestuursvergadering te komen bespreken; zonder teveel aan eigen opvattingen of al ingenomen standpunten gebonden te zijn, kan de discussie dan gevoerd worden.

Drs. S. E. Pronk zwaait de heer Briët hulde toe voor zijn initiatief en vraagt het bestuur om rapportage van de verdere gang van zaken.

De heer P. Douglas merkt op, dat het aandeel van de werkzaamheden van de Schotse genealogische werkgroep bij het tot stand komen van het werk van de heer Mac Lean door de voorzitter niet is gememoreerd; de voorzitter maakt daarvoor zijn excuses.

De heer Ten Houte de Lange vraagt naar het verschijnen van een nieuwe ledenlijst. De voorzitter antwoordt, dat deze reeds voor ongeveer de helft klaar is om afgedrukt te worden, maar dat de tweede helft door drukke werkzaamheden op het bureau nog niet gereed is, maar spoedig gereed zal komen.

Om 12.00 uur sluit de voorzitter de Vergadering.

Na afloop hiervan houdt de heer P. J. Brand, voorzitter van de Oudheidkundige kring de Vier Ambachten en oud-wethouder van Hulst, een lezing over de geschiedenis van Hulst en het land van Hulst. De voorzitter dankt hem voor de boeiende wijze, waarop hij de ook voor genealogen zo belangrijke achtergrondinformatie gebracht heeft. Daarna bestaat er gelegenheid een bezoek te brengen aan de kerk van Kloosterzande. Na de lunch wordt naar Hulst gereden, waar onder leiding van de heer Brand een bezoek aan de kerk, de opgegraven vestingwerken en de wallen gebracht wordt. Na afloop hiervan wordt het gezelschap ten stadhuize van Hulst ontvangen.

Tenslotte nemen 21 leden deel aan een diner in hotel De Korenbeurs te Goes.

Aanwinstenlijst der Bibliotheek.

F a m i 1 i eb 1 a d. Uitgave van de familiever. Van Rijckevorsel. 's-Gravenhage, 1974. nr. 22. gestenc. ***(Geschenk van Drs. L. A. C. A. M. van Rijckevorsel.)***

Fa m i 1 i e b 1 ad. Het Treffertje, van en voor de familie Treffers. 's-Gravenhage, 1975. jrg. IV, afl. 3 en 4, jrg. V, afl. 2. gestenc. ***(Geschenk van de Heer P. Sanders.)***

F a m i 1 i e v e r e n i g i n g, De, Ringeling. Amsterdam, 1948. jrg. 111, kerstnr. gestenc. ***(Geschenk van Mr. E. J. Mac Gillavry.)***

F i c h es Brabantse families ... onder red. van A. J. van Reeken enz. Tilburg, 1975. gestenc. ***(Aangekocht.)***

G e s c h 1 e c h t e r b u c h, Deutsches. Limburg a.d. Lahn, 1975, dl. 172. ***(Aangekocht.)***

G 1 e n z d o r f, J. 600 Stammtafeln zum St.-Annen-Lehen vor ***1460*** in Münder/Deister. Münder am Deister, 1974. ***(Aangekocht.)***

[G o u l o o z e, H.] Inventaris van het oud-archief (1605—18 10) der gemeente Dinteloord en Prinsenland. [Dinteloord, 1974.1 gestenc. ***(Geschenk van het Gemeente-bestuur van Dinteloord en Prinsenland.)***

H a n d b o o k on Irish genealogy. How to trace your ancestors and relatives in Ireland. Dublin [, 1973]. 2de dr. ***(Geschenk van Mr. E. J. Mac Gillavry.)***

Hille, W. van. La cour féodale de Bourbourg dite Gyselhuis. Gand. 1975. 3 dln. gestenc. ***(Aangekocht.)***

H o e f b l a d, Het. Kroniek van dc familie-ver. Voorhoeve. [Voorburg,] 1975. afl. 11. gestenc. ***(Geschenk van de Heer C. H. Voorhoeve.)***

Hulkenberg, A. M. Keukenhof. Dordrecht, 1975 ***(Aangekocht.)***

J a a r b o e k j e, 31 ste, [en] 32ste, [van de] familie gemeenschap „Ter Laeck". [Vlaardingen,] 1975-1976 (Ge***schenk van de familie gemeenschap „Ter Laeck".)***

J a a r v e r s l a g, Drie en twintigste, [van] Fundatio Hondius. Middelburg [,1975]. offsetdr. ***(Geschenk van het Bestuur van Fundatio Hondius.)***

J a a r v e r s l a g van de Rijksarchiefdienst over 1973 [en] over 1974. 's-Gravenhage, 1974. ***(Geschenk van de Algemene Rijksarchivaris.)***

J a a r v e r s 1 a g 1975 [van] wet. stadsbibliotheek „Taxandria" [en van] stadsarchief [van] Turnhout. [Met:] Bibliografie 1974—'75 van de Antwerpse Kempen. [Z.pl., z.j.] offsetdr. ***(Ruil.)***

J a m e e s, A. Inventaris van het archief van de polders van Muisbroek en Ettenhoven. Brussel, 1974. offsetdr. ***(Ruil.)***

J a n s s e n, J. Th. Genealogie van het adellijk geslacht De Caritat de Peruzzis afkomstig uit Orange (Fr.). Heerlen, 1975. ***(Geschenk van de Samensteller.)***

J a n s s e n, L., H. R. Manger. Die Familien der Kirchengemeinde Werdum (1662-1900). Aurich, 1975. dl. II. offsetdr. ***(Aangekocht.)***

K a r p (Karpen) in het Moezelgebied. [Leiden, 1974.1 offsetdr. ***(Geschenk van de Stichting familiever. Carp.)***

K o 11 e r, F. Gens de chez nous dans les divers ordres de chevalerie sous l'Ancien Régime. Dison, 1974. ***(Recensie-exemplaar.)***

K o 1 1 i s, H. Overzicht van een Westfriese familie Winkel. Bergen (N.-H.) [, z.j.]. 2 dln. ***(Aangekocht.)***

K r o n i e k van de Stichting „Geslacht Mees". Rotterdam, 1975. nr. 24. ***(Geschenk van de stichting „Geslacht Mees".)***

Loon t ***j en*** s, R. A. M. Inventaire des archives de Honoré de Pontevès comte de Tournon surnommé Clairville, dir. de théatre à Maestricht 1774-1780. Maestricht, 1974. offsetdr. ***(Geschenk van de Rijksarchivaris in Limburg.)***

M a a n d r e k e n i n g van Zwolle 1403; uitgeg. door F. C. Berkenvelder. Zwolle, 1975. offsetdr. ***(Geschenk van de Gemeente-archivaris van Zwolle.)***

M a r i s, A. J. Inventaris van het oud-archief van den kerkeraad der Ned. Hervormde gemeente te Lobith. Arnhem, 1974. offsetdr. ***(Geschenk van de Rijksarchivaris in Gelderland.)***

Marne, De. Orgaan voor gen. en gesch. van noord-Groningen. Scheveningen, 1974-1975. jrg. VI en VII. gestenc. *(Geschenk van de Heer P. J. Ritsema.)*

Matrike 1, Die, der Universität Basel ... herausgeg. von H. G. Wackernagel, N. Triet, P. Marrer. Basel, 1975. dl. IV: 1666/67—1725/26. *(Aangekocht.)*

Mededelingen, Wiarda. Mededelingenblad van de familiever. Wiarda. [Z.pl.,] afl. 6 (aug. 1975). *(Geschenk van de familievereniging Wiarda.)*

Mededelingenblad [van de] famile-ver. Pannekoek. Halfweg (N.H.), 1973-1974. jrg. VIII, no. 3/4, jrg. IX, no. 1/2. gestenc. *(Geschenk van Ds. J. Pannekoek.)*

Mulder, G. P. Van Terwisga tot Willinge Prins. Een Ooststellingwerfs familiebezit door de eeuwen heen. Groningen, 1974. *(Aangekocht.)*

Müller, H. Quellen zur genealogischen und personengeschichtlichen Forschung Westfalens. Das Schrifttum und die ungedruckten Quellen. Stand: Mai 1972. [Münster, 1972.1 gestenc. *(Aangekocht.)*

Neuss, Burgund und das Reich. Mit Beitr. von J. Lange, W. Treue, H. Gilliam e.a. Neuss, 1975. *(Ruil.)*

Nieuw enhuysen, A. van. Inventaire des archives de la famille van Male de Ghorain. Bruxelles, 1974. offsetdr. *(Ruil.)*

Porta, A. Joan en Gerrit Corver. De politieke macht van Amsterdam (1702-1748). Assen [,1975]. *(Geschenk van de Schrijver.)*

Pronk-stukken. Mededelingenblad van de stichting familie-archief Pronk. [Rijswijk (Z.H.) ,]1974—1975. no. 6 en 7. *(Geschenk van Drs. S. E. Pronk.)*

Repertorium, Nederlands, van familienamen. Assen enz., 1976. dl. X. Rotterdam; met een inl. van H. Buitenhuis. *(Aangekocht.)*

Rijksarchief, Het, in de provinciën. Overzicht van de fondsen en verzamelingen. Brussel, 1974. dl. 1. Vlaanderen. (Ruil.)

Sanders, P. Het geslacht Honing-Huizinga te Hoogkerk. 's-Gravenhage [,1974]. gestenc. *(Recensie-exemplaar.)*

Sanders, P. De oudste generaties van het geslacht Cuyper-Treffers te Waalwijk en omgeving van ca. 1530 tot ca. 1800. 's-Gravenhage [,1975]. gestenc. *(Geschenk van de Samensteller.)*

Schaafsma, J. Inventaris der archieven van de Nederlandse Hervormde gemeente Leeuwarden. Leeuwarden, 1975. *(Recensie-exemplaar.)*

Schabbing, C. E. Archief van de heerlijkheid Terschelling 1322-1615. 's-Gravenhage, 1975. offsetdr. (Geschenk van de Algemene Rijksarchivaris.)

Schelhaas, T. N. Bestuursarchieven betreffende het land van Voorne 1542-1812. 's-Gravenhage, 1974. offsetdr. *(Geschenk a.b.)*

Schilfgaarde, A. P. van. Inventaris van het archief van het huis Hackfort. Arnhem, 1974. offsetdr. (Geschenk van de Rijksarchivaris in Gelderland.)

Schilfgaarde, A. P. van. Het archief van het huis Keppel (1272-1853). Arnhem, 1975. 2 dln. offsetdr. (Geschenk van de Rijksarchivaris in Gelderland.)

Smolar-Meynart, A. Inventaire des archives du château de Faulx-les Tombes. Bruxelles, 1974. offsetdr. *(Ruil.)*

Thielemans, M. R. Inventaire des dossiers relatifs à la Belgique et au grand-duché de Luxembourg conservés dans le fonds Waterstaat (1820-1823) aux Archives Générales du royaume à La Haye. Bruxelles, 1974. offsetdr. *(Ruil.)*

Uil, H. Lijst van de archieven en verzamelingen in de gemeentelijke archiefbewaarplaats van Goes. Goes, 1975. offsetdr. *(Geschenk van de Gemeente-archivaris van Goes.)*

Unitate Fortior. Samen Sterker. Huisorgaan van de Stichting Traditio Domus Charisius. 's-Gravenhage, 1975. no. 21. gestenc. *(Geschenk van Mevrouw J. M. Charisius-de Leur.)*

Verhagen, S. M., Z. Plomp-Kamphuis en N. Plomp. Bijdragen tot de genealogie van een geslacht Verhagen in Rijnland en Delfland. Woerden, 1976. gestenc. *(Geschenk van de Heer N. Plomp.)*

Verschaeren, J. Inventaris van het archief van de Sint-Adriaansabdij te Geraardsbergen. Brussel, 1974. offsetdr. *(Ruil.)*

Voorhoeve, C. H. Lusthoven en oude huizen langs de Vliet. Den Haag [z.j.]. *(Recensie-exemplaar.)*

Wieland, J. H. M. Inventaris van het archief van het klooster der Predikheren te Maastricht 1261-1796. Maastricht, 1973. offsetdr. *(Geschenk van de Rijksarchivaris in Limburg.)*

Wisplinghoff, E. Geschichte der Stadt Neuss von den mittelalterlichen Anfängen bis zum Jahre 1794. Neuss, 1975. *(Ruil.)*

Wymans, G. Inventaire des archives de l'abbaye de Saint-Feuillien du Roeulx. Bruxelles, 1975. *(Ruil.)*

Behalve bovenstaande boeken heeft de bibliotheek jaarverslagen van verscheidene rijks- en gemeente-archieven alsmede overdrukken ten geschenke ontvangen.

De oudste generaties van de geslachten Schade (van Westrum),

door N. PLOMP.

§ 1. Inleiding.

Nadat in Nederland's Adelsboek van 1917 en in Nederland's Patriciaat van 1943 de genealogie *Schade van Westrum* was opgenomen met een stamreeks, die terug gaat tot in de dertiende eeuw, werden in Nederland's Adelsboek van 1951 de oudste zeven generaties weggelaten. In de inleiding werd gesteld dat „de zeven oudere generaties, die vroeger in de stamreeks waren opgenomen, berustten op acten, welke in de middeleeuwse leenregisters van de Sint Paulus abdij te Utrecht in veel lateren tijd zijn bijgeschreven en welke afschriften heet-

ten te zijn van middeleeuwse oorkonden, Daar deze acten echter verschillende zinsneden bevatten die niet kunnen dateren uit den tijd, waaruit de oorkonden zouden stammen, missen zij iedere bewijskracht.''.

Daarmee werd een eind gemaakt aan een jarenlange discussie, en werd ***Bernt Schade,*** leenman van de Sint Paulus abdij voor land te Soest in 1483, de stamvader van de familie. Nog in 1943 heeft J. Loeff, die de publicatie in Nederland's Patriciaat verzorgde, de zeven oudere generaties opgenomen, hoewel er ook toen reeds kritiek was. Loeff verdedigde daarom de opname in een artikel in „De Nederlandsche Leeuw" van dat jaar. Hij trachtte daarin de juistheid van de inhoud der omstreden leenacten van 1331, 1381 en 1417 aan te tonen met behulp van de leenacte van 1461. Wat hem echter ontging, was dat ook die acte tot de vervalsingen behoorde.

Dit had voorkomen kunnen worden, indien Loeff het dossier ***Schade van Westrum*** van de Utrechtse rijksarchivaris P. J. Vermeulen had gekend. In 1849 hield L. A. van Weleveld zich in opdracht van A. T. Schade van Westrum bezig met het verzamelen van bewijsstukken voor een aanvrage tot adelserkeninng.

Hij deed dit blijkbaar aan de hand van bronvermeldingen in oude manuscriptgenealogieën en oude afschriften, die in het bezit van de familie ***Schade van Westrum*** waren. Hij correspondeerde met Vermeulen, die hem authentieke afschriften bezorgde. In 1850 werd de zaak door de Hoge Raad van Adel behandeld. Deze kreeg wantrouwen tegen enige bewijsstukken en liet daarom enkele leenregisters van Sint Paulus opzenden. Het wantrouwen was gewekt door het taalgebruik in de oudste leenacten. Bij nadere beschouwing bleken die acten (van 1331, 1381, 1417 en 1461) met een latere hand (van omstreeks 1600) te zijn geschreven, terwijl enkele afschriften uit familiebezit, welke als bewijsstuk waren overgelegd, van dezelfde hand waren. Op grond van deze bedenkingen werd de aanvrage afgewezen. Van Weleveld wendde zich nu weer tot Vermeulen, aan wie hij hulp vroeg bij het verzamelen van nieuwe bewijsstukken. Vermeulen heeft hem enige afschriften gezonden, doch was uiteraard niet in de gelegenheid een grondig onderzoek in te stellen.

In 1890 diende Mr. A. Th. J. Schade van Westrum een aanvrage in tot erkenning, subsidiair verheffing in de adel. Nu erkende de Hoge Raad van Adel — in tegenstelling tot in 1850 — wel, dat er in de middeleeuwen riddermatige ***Schade's*** waren geweest; doch opnieuw was de afstamming van de familie ***Schade van Wesfrum*** daaruit niet bewezen. Wel wees de Hoge Raad van Adel er in haar advies aan de minister op dat de familie sinds eeuwen in aanzien was, waarbij de protestantse tak zitting had in enkele stedelijke besturen, terwijl de rooms-katholieke tak daarvan op grond van haar godsdienst was uitgesloten. Verheffing werd daarom gerechtvaardigd gevonden en die volgde dan ook in 1891.

Hoewel er dus veel belangstelling was voor de genealogie, is zeer weinig gedaan om nieuw materiaal te verzamelen. In het begin van de negentiende eeuw waren enkele manuscriptgenealogieën in omloop, waarbij W. A. baron van Spaen de eerste kritische noten plaatste. Hij vond daarin diverse gegevens, die in tegenspraak waren met wat hij zelf in Utrechtse archieven had gevonden. Doch ook hij probeerde nog alle aanzienlijke takken van de familie welke hij vond tot één genealogie samen te smeden. Ook Vorsterman van Oyen deed dat, en Loeff koesterde hetzelfde plan, dat hij echter niet meer heeft kunnen realiseren. De verzuchting, die men in zijn correspondentie vindt, dat hij er niet uit kwam omdat de oude manuscriptgenealogieën elkaar telkens tegenspreken, zal daaraan wel niet vreemd zijn.

Archiefonderzoek zou hebben aangetoond dat het niet mogelijk is alle ***Schade's*** in een genealogie onder te brengen, en zou ook de discussie over de omstreden leenacten hebben beëindigd.

Zo is dus de stamreeks sinds 1951 van de onbetrouwbare oudste zeven generaties ontdaan. Sindsdien is ***Bernt Schade (1483)*** de stamvader. De middeleeuwse Utrechtse bronnen zijn echter zo rijk aan gegevens betreffende de familie ***Schade,*** dat een grondig archiefonderzoek daar nog veel aan kan veranderen. Met dat zo hoognodige onderzoek kon, dankzij een opdracht van de familie Schade van Westrum, een begin worden gemaakt. Speciale aandacht is bij het onderzoek, waarvan de resultaten hier volgen, natuurlijk besteed aan de Soester familie, waarvan de huidige familie ***Schade van Westrum*** afstamt. Ook over de andere en oudere Utrechtse families werd echter materiaal verzameld. Daarbij is dankbaar gebruik gemaakt van de vriendelijke hulp van Drs. J. G. Smit en Ds. M. S. F. Kemp, die waardevolle aanvullingen verschaften. Mr. A. W. Schade van Westrum, wijlen Prof. Dr. J. Ph. de Monté ver Loren en Dr. A. J. van de Ven hielden toezicht op het onderzoek en gaven menig gaarne gevolgd advies.

§ 2. De oudste generaties.

De oudst bekende ***Schade*** is nog steeds ***Wilhelmus Scadhe,*** die als ministerialis van Otto van der Lippe, bisschop van Utrecht, voorkomt in een oorkonde uit het jaar 1227 (vóór 18 maart).

In deze oorkonde doet de bisschop uitspraak in een geschil tussen het kapittel van Sint Marie en de graaf ***van Goye*** over de tienden in het kerspel Houten [1]). Meer is er over deze ***Willem Scadhe*** niet bekend. De veronderstelling, dat hij met de bisschop uit Duitsland afkomstig zou zijn, is dan ook op niets gebaseerd [2]), evenmin als het wapen dat hem wordt toegeschreven: een schild beladen met een dwarsbalk [3]). Wel wordt dat wapen door de meeste veertiende eeuwse takken van de familie ***Schade*** in de omgeving van Houten gevoerd, doch uit de dertiende eeuw zijn geen zegels van een ***Schade*** bewaard.

De ***Schade's,*** welke uit de dertiende eeuw bekend zijn, kunnen op een hand worden geteld. Op 26 januari 1287 is een ***Ghiselbertus de Westrem,*** famulus, getuige wanneer ***Hubert van Everdingen*** land verkoopt [4]). Hij kan tot de ***Schade's***

In de noten is gebruik gemaakt van de volgende afkortingen:

ARA = Algemeen Rijksarchief, 's-Gravenhage.
GA = Gemeentearchief.
GAU = Gemeentearchief Utrecht.
KKK = Archieven van de kleine kapittelen en kloosters.
NA = Notariële archieven.
RA = Rechterlijke archieven
RAU = Rijksarchief in Utrecht.
RBS = Retroacta van de Burgerlijke Stand.

1) Oorkondenboek van het Sticht Utrecht, 1, blz. 196.
2) Wel komt de naam Schade reeds in de middeleeuwen in Duitsland voor. In de Collectie Van Spaen (Hoge Raad van Adel) berust onder nr. 108 een tweetal genealogieën van Duitse families ***Schade,*** beide aanvangende in de veertiende eeuw, waarvan de een zegelde met een molenrad, de andere met een tweekoppige adelaar.
3) Zie hierover De Nederlandsche Leeuw, jaargang 1968, kol. 162-166.
4) Oorkondenboek van het Sticht Utrecht, IV — 1, blz. 484.

behoren, maar dat is onzeker. Op 6 augustus 1295 bezit *Giselbertus Scade* land over de Lek [5]), 'terwijl het necrologium van de Sint Servaasabdij te Utrecht zonder jaartal een *Ghiselbertus Scade* noemt, een ridder uit het Goy, die op 12 april is overleden [6]).

Meer is bekend van Heer *Wouter Schade*, ridder, die als pachter van een halve hoeve land aan de Utwegh in het Goy in het kerspel Schalkwijk voorkomt in de oudste kapittelrekeningen van Oudmunster uit de jaren 1295, 1296 en 1300 [7]). Met hem gaan wij de veertiende eeuw en de problemen in. Van Buchell vermeldt een *Alard* haren *Woufer Scadensoen*, die in 1314 gehuwd was met *Caferine*, weduwe van *Gerard Lockeman*. Uit dit huwelijk een zoon, vernoemd naar *Caterine's* eerste echtgenoot: *Gerard Lockeman* [8]). Een *Schade* met een andere familienaam dus, zoals er nadien nog vele zouden volgen.

Het Registrum Guidonis noemt een *Jan van den Zande* haren *Woufer Scadensoen*, die op 29 oktober 1311 met anderen uit de omgeving van Houten borg wordt voor het zoengeld wegens de dood van *Clais Grieten van Judefaes* (Jutfaas) [9]). Alweer een *Schade* met een andere familienaam.

Daarnaast een *Scade* haren *Wouterssone*, die gedood was omstreeks 1305 in de politieke twisten in het Sticht. Drie zonen van Heer *Woufer* dus, en nog duidelijk te plaatsen. Doch er is meer in het Registrum Guidonis. In de zoëven genoemde twisten staken *Ghijzebrechf van IJsselstein* en die van *Everdingen* het huis van *Loef Scade* in brand, waarbij een kind omkwam. In 1312 is *Scade van Ruweel* borg voor *Henric Grizen* en betalen „*Scade* ende *Jan Werneerszoen* zijn neve" een {boete. Voor de dood van *Dìeric van Oosferham*, die te Rijswijk (Gld.) gedood werd, zijn in 1314 onder de borgen van de zoen *Gisebrechf Scade, Henric die Vriese* en *Scade van Wijc. Scade van Ruweel*, reeds eerder genoemd, was in 1315 met o.a. inwoners van Langbroek borg van *Spierinc*, die de zoen over de dood van zijn broeder *Korsfiaen Goier* moest houden [10]).

Verscheidene personen dus waarvan het familieverband niet blijkt. Was dat er wel ? Wat te denken bijvoorbeeld van *Scade van Wijc* en *Scade van Ruweel* ? Men is geneigd aan te nemen dat *Scade* hier een voornaam is. Dat is echter allerminst zeker. In vele van dergelijke gevallen blijkt de volledige naam anders te luiden, bijvoorbeeld *Gisebrechf Scade van Ruweel*. Dergelijke gevallen vindt men vooral, wanneer de tweede naam één- of tweelettergrepig was, dus geschikt als roepnaam. Men denke daarbij aan de *Bokel's (van der Haer, van Vlief, van den Rijn)* die dan voluit *Gijsbert Bokel van der Haer etc.* blijken te heten. Ook de naam *(Gerard) Taetse* komt als dubbele naam voor. Men vernoemde een kind niet alleen met de voornaam, doch ook met de familienaam. Was die familienaam kort, dan werd dat dikwijls de roepnaam en bleef de eigen familienaam behouden. Was het een lange naam dan liet men de eigen familienaam geheel weg. Hierboven noemden we reeds de voorbeelden van *Gerard Lockeman* en *Jan van den Zande*, en een sterk veertiende eeuws voorbeeld uit een andere familie is dat van *Johan van Linschoten*, wiens zoon *Dirc van der Goude* heette, welke *Dirc* zijn zonen weer *Johan van Linschofen* en *Werner van den Vliet* noemde [10a]). In dergelijke gevallen biedt de familienaam dus geen enkel houvast, doch gelukkig behield men vrijwel altijd het eigen familiewapen. Zo kan het gebeuren dat er *Schade's* zijn die geen *Schade* worden genoemd, doch het kan ook andersom. In 1350 zegelt de pastoor van Zegveld, *Ghisebrecht Scade*, voor zijn parochianen. Hij zegelt niet met de dwarsbalk, doch met een gekanteeld schildhoofd [11]).

Ook dat wapen komt in het Kromme Rijngebied veelvuldig voor en daarom mag verondersteld worden dat hij tot een andere familie uit die streek behoorde, en naar een lid van het geslacht *Schade* is genoemd. Andere voorbeelden van dergelijke niet verwante *Schade's* zijn *Ghijsberf Scaey Aernfssoen* te Amerongen, die in 1481 op vijftigjarige leeftijd zegelt met 'drie zespuntige sterren, faasgewijs geplaatst, vergezeld van drie bemmels (2 en 1) [12]) en *Wilem Scay Ghijsbertssoen* de middelste, die in 1489 met drie zuilen zegelt [13]). Mogelijk ook *Beerndf Peters Schaey*, schout van Westbroek in 1628, die zegelt met een stappend paard, doch bij dergelijke late wapens komt *het* ook voor dat het oorspronkelijke wapen in onbruik was geraakt [14]).

Een andere merkwaardigheid, die vooral in de veertiende eeuw bij het geslacht *Schade* voorkomt, is het gebruik van een plaatsaanduiding achter de naam. Zo vindt men:

Ghisebrecht Scade van Westrum
Ghisebrecht Scade van Osfrum
Ghisebrechf Scade van Tulle
Ghisebrecht Scade van Wlcoep
Ghisebrecht Scade van Quedinchaven, en nog verscheidene andere [15]).

Hierbij moet niet worden gedacht aan het bezit van een heerlijkheid of van een andere belangrijke bezitting. De plaatsaanduiding diende slechts om de vele *Schade's* uit elkaar te kunnen houden, die alle in het Kromme-Rijngebied woonden. Oastrum en Westrum lagen beide in Houten, Tulle ten zuiden daarvan, evenals Quedinchoven, dat in Vuilkop (Wlcoep) onder Schalkwijk lag.

Wanneer de namen zo volledig worden vermeld, werkt dat verduidelijkend. Het gebeurde echter ook anders: *Ghisebrecht Scade van Wesfrum* komt ook voor als *Ghisebrechf van Wesfrum*. Als dat ook met *Ghisebrecht Schade van Oosfrum* is gebeurd, levert dat grote moeilijkheden, want er waren ook verscheidene families *Van Oostrum* in die streek. Dat zelfde geldt voor *Ghisebrecht Schade van Tulle*. Er was een familie *Van Tulle* en wanneer men iemand slechts als *Schade van Tulle* vindt, moet dikwijls het wapen duidelijk maken tot welke familie hij behoort. Maar wat dan aan te vangen met de eerder genoemde *Schade van Ruweel ?* De geslachten *Schade* en *Van Ruwiel* voerden namelijk beide een dwarsbalk als wapen.

5) Idem, V — 1, blz. 213.
6) Archief voor de geschiedenis van het Aartsbisdom Utrecht, jaargang 1901, blz. 123.
7) RAU, Archief van het kapittel van Oudmunster, 483.
8) RAU, Collectie Handschriften, 358-1 (Van Buchel, Liber B), folio 58v.
9) P. W. A. Immink en A. J. Maris, Registrum Guidonis, (WOVR, 3de reeks, 23), blz. 92, nr. 65.
10) Idem, blz. 172, nr. 200, blz. 94, nr. 68, blz. 216, nr. 238, blz. 119, nr. 106, blz. 234, nr. 257.
10a) RAU, Archief van het kapittel van Oudmunster 1467 en RA 2041 A, folio 655.
11) RAU, Archief van de bisschoppen van Utrecht, 448.
12) RAU, KKK, 1304.
13) RAU, Archief van het kapittel van Oudmunster, 1145.
14) RAU, idem, 1057 en 1639.
15) Ant. Matthaeus, De Nobilitate, blz. 543; RAU, Archief van het kapittel van Sint Jan, 395; RAU, Archief van het kapittel van Sint Pieter, 585.

Ook de geslachten ***Taets, Van Voorn, Duercant*** e.a. voerden die dwarsbalk.

Al met al blijkt duidelijk, dat het samenstellen van een genealogie ***Schade,*** waarin alle leden van het geslacht voorkomen, voorlopig — en mogelijk altijd — een vrome wens moet blijven.

Wanneer we er van uitgaan dat alle ***Schade's,*** die reeds in de middeleeuwen een dwarsbalk in hun wapen voerden inderdaad tot één geslacht behoren — er maar op hopende dat geen van hen uit de ***Van Ruwiel***'s stamt — blijkt dat dit geslacht vooral in de middeleeuwen zeer uitgebreid geweest is, vooral in Houten en omgeving, waar dan ook de oudste vermeldingen werden gevonden. Vandaar zwermden zij uit over het Sticht. ***Schade's*** uit verschillende takken (en/of geslachten) vestigden zich te Utrecht, zoals de ***Schade's van Tulle,*** die in de Weerd woonden. In Vleuten, op de hofstede „Welle", vestigde zich omstreeks 1325 een tak die ***Schade van Welle*** en vervolgens alleen ***Van Welle*** werd genoemd.

Andere ***Schade's*** vestigden zich in de Lopikerwaard en in het land van Vianen, en in het heerlijkheidsarchief van Waardenburg en Neerijnen vond Muschart destijds het zegel van een ***Ghisebert Scade,*** die in 1374 schepen van Tuil (Gld.) was. Ook hij voerde in zijn wapen een dwarsbalk, waaraan hij een figuur boven de balk toevoegde.

Bij een dergelijke verspreiding behoeft het geen verwondering te wekken dat zich een of meer ***Schade's*** te Scest hebben gevestigd om zich daar bezig te houden met de turfwinning. Helaas is het bronnenmateriaal niet zo rijk dat daaruit een volledig beeld van de Soester familie kan worden gevormd, en ook zijn er geen gegevens die duiden op relaties met ***Schade's*** elders. Doch het schepenzegel van ***Bernt Schade,*** bekend uit 1474 en 1486, pleit voor zijn afstamming uit de oude riddermatige familie uit Houten en het Goy. Hij voerde namelijk een dwarsbalk in zijn wapen zonder breuk.

Het geen over ***Bernt*** en zijn familie inmiddels werd gevonden volgt hieronder. Doch vooraf nog drie fragmentgenealogieën, waarvan er twee dikwijls in verband worden gebracht met de Soester ***Schade's:*** de middeleeuwse ***Schade's van Westrum*** en de familie waaruit ***Jasper Schade,*** heer van Tull en 't Waal stamde. De derde is de familie ***Schade van de Bieshaar,*** genoemd naar de hofstede te Houten die reeds in de dertiende eeuw door riddermatige ***Schade's*** in leen, deels in pacht werd gehouden.

§ 3. De middeleeuwse familie Schade van Westrum.

Een van de ***Ghijsberts Schade,*** die rond het midden van de veertiende eeuw een toenaam voerde, was ***Ghijsbrecht Scade van Westrum.*** Westrum moet worden gezocht op Westrummerweyde, een complex van ca. 138 hectare, later voornamelijk bouwland, in 't Goy[16]).

In 1355 transporteerden ***Ghisebrechf van Westrum*** en zijn echtgenote Joncfrouwe ***Johanna Alaerdsdochter van den Vene*** hun aandeel in een aantal huizen en hofsteden in de stad Utrecht. Joncfrouwe ***Johanna*** bezat daarin 1/6 deel.

Later, in 1378, is sprake van een rente, die ***Ghijsbrecht Scade van Westrum*** en Joncfrouwe ***Jan*** destijds hadden verkocht[17]). Enkele tientallen jaren later is er een ***Willem Schade van Westrum***. Op 25 april 1397 oorkondde de richter te Hasselt, dat ***Willem Scade van Westerem*** en zijn vrouw ***Lutgard Ruerings*** een erfpacht van 4½ £ per jaar uit landerijen te Hasselt (Ov.) hadden verkocht, die ***Lutgard*** had geërfd van haar broer ***Gerardus Ruering***[18]). Een jaar later werd ***Willem Schade van Westrum*** burger van Utrecht[19]). In 1401, 1403, 1405 en 1408 was hij richter te Cothen en Langbroek[20]) en in 1408 en 1417 tevens te Amerongen, waar hij nog in 1419 landgenoot was[21]). In 1401 kocht hij het goed Ten Masch in Overlangbroek van ***Steven van der Weyde,*** wiens vrouw het bij hun huwelijk had ingebracht[22]). Het was een Gaasbeeks leen, omvattende een hofstede met 27 morgen land: het strekte van de Langbroekerwetering tot aan de Gooyerwetering. In 1408 werd ***Willem*** ermee beleend. In 1415 deed ***Willem*** afstand van de hofstede en 15 morgen land ten behoeve van zijn zoon ***Ghijsbert Scade van Westrum***[23]). Vier jaar later verdeelde hij de resterende 12 morgen onder vier andere kinderen, te weten ***Wouter, Effemie*** die gehuwd was met ***Jan van der Haer, Mechteld*** en ***Beatris. Wouter Scay*** verkocht zijn drie morgen in 1436[24]).

In 1438 werd ***Herman Scay van Westrum*** beleend met de hofstede Ten Masch en 15 morgen land, die hem aankwamen van zijn vader ***Willam Scay van Westrum***[23]). Blijkbaar was ***Ghijsbert*** inmiddels overleden zonder kinderen na te laten.

Zo schijnt het ook ***Herman*** vergaan te zijn, want reeds in 1440 werd ***Wouter van Westrum*** beleend met hetzelfde, hem aangekomen van zijn broer ***Herman Scay van Wesfrum***[24]).

In 1442 verkocht ***Wouter Schade van Westrum*** het goed Ten Masch aan ***Melis uten Enge,*** doch behield het vruchtgebruik. Vier jaar later verkocht ***Wouter*** hem ook deze lijftocht. Het koopcontract bezegelde hij met het bekende wapen met de dwarsbalk[22]).

Daarna vinden we niets meer over de ***Schade's van Westrum.***

Slechts ***Beatris*** wordt nog eenmal genoemd met haar man ***Jan Gijsbertsz.,*** met wie zij voor 1442 gehuwd was[25]).

Uit Hollandse archieven zijn nog enkele owdere gegevens bekend. In 1418 worden onder de personen die op het blokhuis voor Papendrecht hebben gelegen ***Willem van Ostrom*** en ***Schae van Westrom*** genoemd[26]). Op 11 september 1420 kreeg ***Wouter Schade van Westerem,*** op verzoek van de graaf van Gelre, toestemming om stil te zitten op zijn goederen in Overlangbroek, in de oorlog tussen Holland en Utrecht[27]). Het is niet duidelijk of met dit goed Ten Masch is bedoeld, het kan ook om andere goederen gaan, want ongetwijfeld bezaten de ***Schade's van Wesfrum*** meer dan het hier vermelde. Zo werden bijvoorbeeld in 1441 ***Willam Scaden*** erfgenamen ***van Westrum*** vermeld als belendende aan een halve hoeve in Schalkwijk met land dat zij in leen hielden van de heer van Zuilen[28]).

Het bovenstaande is dus zeker onvolledig, doch voldoende om een indruk te geven van het takje dat in de middeleeuwen ***Schade van Wesfrum*** heette. (Tabel 1).

16) P. M. Hevmink Liesert en L. M. J. de Kevser. 't Gov door de eeuwen heen, blz. 82, 83 en 105.
17) RAU, Collectie Handschriften, 361 (Hoencoop), VI, folio 140, 158 en 159.

18) Rijksarchief Drenthe, Archief der abdij Dikninge, 21.
19) RAU, Collectie Handschriften, 378 (Booth), folio 275.
20) GAU, Cat. II, 870, folio 20v.
21) RAU, Collectie Handschriften, 357 (Van Buchel, Liber M), folio 67-69, en 378 (Booth), folio 275.
22) RAU, Collectie Handschriften, 261, V, folio 257.
23) RAU, Archief van de Bisschoppen van Utrecht, 110, I, folio 9.
24) Idem, 110, 11, folio 446.
25) Idem, 276, folio 19v.
26) ARA, Archief van de Leenkamer Holland, 107 (enveloppe).
27) Idem, 312, folio 25.
28) GAU, Cat. 11, 1710—2.

Tabel 1.

Gijsbrecht Schade van *Westrum,*
x joncfrouwe ***Johanna van den Vene,***
1355.

Willem Schade van *Westrum,*
x ***Lutgard Ruerings,***
1397-1419.

Gijsbert ***Schade*** van *Westrum,* 1415, 1438 †.	***Wouter Schade van Westrum,*** 1419-1442	*Herman* ***Schade van Westrum,*** 1438 1440 †.	***Effemie*** x ***Jan*** van ***der Haer,*** 1419.	***Mechteld,*** 1419.	***Beatris,*** 1419, x Jan ***Gijsbertsx.***

§ 4. De familie van Mr. Gaspar Schade.

De oudste gegevens over deze familie werden gevonden bij Booth, die ze ontleende aan oorspronkelijke stukken in het bezit van ***Mr. Gaspar*** Schade, heer van Tull en 't Waal, aan wie hij verwant was. De oudste gegevens (1469, 1488) betreffen grondbezit te Jaarsveld. In de manualen van het morgengeld in het Nederkwartier van het Sticht over het jaar 1459 werd dit niet teruggevonden. Wel worden daarin vermeld ***Jacob*** *Scade* als eigenaar van 5 morgen land in Willige Langerak, Schade *Overrijn* mat 2 morgen te Jaarsveld, en ***Jan Schaden*** erfgenamen met 2½ morgen, eveneens te Jaarsveld [29]).

Booth vermeldt de volgende gegevens:

I. ***Wouter*** *Schay* ***Woutersz.*** kocht in 1469 voor schout en landgenoten te Jaarsveld acht morgen land aldaar, ten behoeve van zijn zes kinderen.

In 1488 deden de vijf jongste kinderen ten behoeve van hun broer ***Willem*** afstand van acht morgen land binnendijks en twee morgen buitendijks te Jaarsveld, die hun overleden vader en moeder plachten te behoren.

De kinderen waren:

1. ***Willem,*** volgt II.
2. ***Willem.***
3. ***Gijsbert.***
4. *Pelgrum.*
5. ***Wouter.***
6. ***Marije,*** tr. ***Aelbert Aelbertsz.***
   Over hem merkte Booth op „ick gelove dat hij een soon sij geweest van ***Albert Albertssoen,*** schout tot Jaersfelt 1431, 1433".

II. ***Willem Schaey Woutersoon,*** tr. ***Alith.***
In 1540 was zij weduwe en testeerde te Utrecht ten behoeve van hun kinderen ***Wouter, Willem, Reymborch en Geertruyd.***

Hun kinderen:

1. Mr. ***Willem Schade,*** die voorkomt in een akte van 1530, was in 1549 voogd over zijn broeder ***Wouter;*** hij volgt onder 111.
2. Broeder *Jan* ***Schaey,*** **die in 1519** in het Predikherenconvent te Rotterdam intrad.
3. ***Wouter Schaey*** stierf zonder nakomelingen: in 1549 was hij „stadskind" te Utrecht en stoad onder voogdij van zijn broeder ***Willem*** en zijn zwager.
4. *Reymborch,* † in of voor 1556, tr. ***Cornelis Gerritsz.*** *die Smit* (1540), ***in die*** *Schaef* (***1549)*** of ***Schaeff*** (1556).
   In 1549 was hij voogd over zijn zwager ***Wouter.*** Uit hun huwelijk vijf kinderen: ***Martijn, Weyntgen, Grietgen, Aeltgen*** en ***Catrijntgen.***
5. ***Geertruyd,*** tr. ***Goert*** *Strick.*
   In 1559 was zij erfgename van haar broeder ***Wouter*** *Scade.*

Tot zover zijn de gegevens uitsluitend aan Booth ontleend [30]). Hetgeen hij vermeldt over de volgende twee generaties hebben wij aangevuld met enige gegevens uit andere bronnen, zonder echter een uitputtend literatuuronderzoek te hebben gedaan.

III. Mr. ***Willem*** *Schay* ***Willemsz.,*** korenkoper te Utrecht. In 1530 wordt hij genoemd samen met zijn vader en met zijn echtgenote *Janna.* Zijn tweede echtgenote was *Henrica* ***van Zuylen van Nyevelt,*** natuurlijke dochter van heer ***Amelis van Zuylen van Nyevelt,*** domproost van Leiden 1526, domdeken te Utrecht, bij ***Anna Wouter Scayendochter.***
Behalve ***Henrica*** had heer ***Amelis*** bij haar nog een zoon ***Marten*** (kinderloos † vóór 1563) en een dochter ***Anna.*** die huwde met ***Willem Willemssoen Saell.*** In 1563 erfden de beide dochters van hun moeder. ***Henrica van*** *Zuylen* ***van Nyevelt*** overleed 19 augustus 1593 [30 en 30a]). Mr. ***Willem*** werd op 23 juli 1578 overluid door de Dom [31]).

Uit het tweede huwelijk:

1. ***Johan,*** volgt IV.
2. Heer ***Gerrit Schade,*** kanunnik te Wijk bij Duurstede, werd gereformeerd lidmaat op 17 sept 1587, transporteerde in 1592 als Mr. ***Gerrit van Schade*** met zijn moeder, zijn broeder en zijn zwagers een huis te Utrecht [30]). Hij was vicaris ten Dom en werd overluid op 18 jan. 1613 [31]), tr. 1 e *Johanna* ***van*** *Buytendijck;* tr. 2e ***Maria van Leeuwen.***
   Zie voor zijn nageslacht A. A. Vorsterman van Oyen, Stam- en Wapenboek, deel 111, blz. 107.
3. ***Baetgen (Beatrix) Schade,*** geb. in 1541, †'s-Gravenhage 26 mei 1591, tr. 8 juni 1561 ***Maerten van*** *Sype-*

---

29) RAU, Archief van de Staten van Utrecht, 25, folii 230, 235 en 242.

30) RAU, Collectie Handschriften, 378, folio 274 en 1171. nr. 380, folio 30, beide gedeeltelijk naar grossen in het bezit van Gaspar ***Schade*** en gedeeltelijk naar de rechterlijke archieven ***van*** de stad Utrecht.

30a) A. van Buchell, Diarium, blz."349 en 355.

31) RAU, Archief van het kapittel ten Dom, 651.

steyn, geb. Utrecht 27 jan. 1537, koopman in zijden lakenen te Utrecht, commissaris van de vivres in het Spaanse leger, ontvanger der geestelijke goederen te Utrecht, commissaris-generaal der vivres te 's-Gravenhage, kanunnik ten Dom, † 's-Gravenhage in 1614, zn. van *Evert van Sypesfeyn* en *Geertruyd Hoyer;* hij hertr. Dordrecht 29 okt. 1593 *Catharina Anraet* [30 en 32]).

4. *Anna Schade,* overluid door de Dom 8 april 1621. tr. *Hendrik Geubel,* drost aan de Vaart (Vreeswijk), overluid door de Dom in het boekjaar 1593/1594 [30 en 31]).

3 dec. 1615 compareerde ***Anna van Schade,*** weduwe van ***Henrick Geubel, oud*** omtrent 77 jaren, voor notaris Nic. Verduyn te Utrecht en verklaarde ten verzoeke van Nicolaas van ***Meerkerck,*** gewezen drossaard op de Vaart alias Vreeswijk, hoe zij, toen haar man lange tijd voornoemd drostambt bediende, ten gevolge van de uitleiding van de magistraat te Utrecht, haar ambtswoning hadden moeten verlaten en er pas in terugkeren konden, toen de magistraat in functie was hersteld. Zij leden daardoor grote schade. Korte tijd daarna overleed ***Geubel, waarna*** haar schoonzoon, genoemde ***Van Meerkerck,*** het ambt kreeg, mits haar een vergoeding gevende. Zij ontving 1000 gulden en zag daarmee af van schadevergoeding. Gedaan ten huize van haar schoonzoon te Vreeswijk. w.g. ***Anna Schade*** [33]).

IV. Mr. *Johan van Schade,* kocht op 27 aug. 1568 een kanonikale prebende in het kapittel ten Dom te Utrecht, en werd benoemd tot kanunnik; hij kreeg het éénjarig beheer over de fabriek in 1574, over de grote kamer in 1582, 1583, 1588 en 1590, over de kleine kamer in 1584 en 1585 [34]); in 1581 en 1582 ontvanger van de impost op de ontgronding van de venen aan de Grebbe [35]); in 1582 en 1587—'90 kameraar van de Lekdijk Bovendams en de Hinderdam [36]); in 1600 scholaster [37]); ordinaris-gecommitteerde ter vergadering van de Staten van Utrecht, † Utrecht 17 juli 1614, overluid door de Dom 19 juli [31]), tr. le (huw. voorw. 1 aug. 1581) [30]) *Antonia (van) Deys,* † 9 nov. 1593 [30a]), dr. van *Gerrit Deys* en (*... van Winssen* ?; tr. 2e (huw.voorw. 15 nov. 1595) *Bertraet de Rode,* † Utrecht 18 juni 1634, oud 79 jaar [30]), dr. van *Johan de Rode* en *Alijdt Bollen* [38]).

Uit het eerste huwelijk:

1. *Willem,* volgt V.

2. *Anna Schade,* overluid door de Dom 7 maart 1666 [31]), tr. Mr. *Jan Leonard de Casembroot,* phil. student te Leiden 11 juli 1596 (Hagensis, 17 jaar oud), raadsheer in de Hoge Raad van Holland, Zeeland en Westfriesland, † 's-Gravenhage 4 nov. 1637, zn. van Mr. *Leonard Casembroot,* raadsheer in het Hof van Holland 1573, wnd. president daarvan 1601-1604, werd in 1576 door de Prins van Oranje afgevaardigd naar Duitsland en het Oosten om hulp en bijstand voor Holland en Zeeland

32) Nederland's Adelsboek 1952, blz. 245 en 246.

33) GAU, NA, 192a, deel 4, folio 38 verso.

34) RAU, Archief van de Rijksarchivaris, 307, fiches 588 en 589.

35) RAU, Archief van het kapittel ten Dom, 3496.

36) RAU, Archief van het kapittel ten Dom, 1331, 3508 en 3510.

37) RAU, Archief van het kapittel ten Dom, 364.

38) GAU, Cat. 11, 188 (notaris Jacob van Herwaerden, akte d.d. 9 juli 1600).

te verzoeken, in 1581 naar Bremen, in 1584 als gedeputeerde naar Engeland en in 1588 opnieuw naar Engeland, en *Cornelia (van) Poppe.*

Op deze gegevens sluiten aantekeningen aan van Mr. *Willem Schade* (V) en zijn zoon *Gaspar* (VI), welke in copie bewaard zijn gebleven [39]). Deze aantekeningen werden aangevuld met de resultaten van een onderzoek, dat Jhr. Mr. R. C. C. de Savornin Lohman in het gemeentearchief van 's-Gravenhage instelde.

V. Mr. *Willem Schade (van Westrum),* geb. Utrecht 25 febr. 1584, jur. student te Leiden (15 april 1603 en/of 22 okt. 1607, resp. 20 en 22 jaar oud), in 1608 licentiaat in de rechten te Utrecht, later raad en vroedschap aldaar, door de Staten van Utrecht in 1613 benoemd tot rekenmeester in de Generaliteitsrekenkamer, door de Staten-Generaal in 1621 gekozen tot commies van hun Thesaurie en Financiën, ontvanger-generaal van het recht van paspoorten en sauvegarden in 1646, in hetzelfde jaar te 's-Gravenhage vermeld als *„Willem Schade van Westrum",* bewindhebber van de West-Indische Compagnie, in 1626 ouderling van de Waalse Kerk te 's-Gravenhage, van 1646-1651 kerkmeester van de Kloosterkerk aldaar, overluid door de Dom 16 juni, begr. 's-Gravenhage 30 juni 1651, tr. le aldaar (Gr.k.) 16 maart 1608 (huw. voorwaarden 27 jan.) *Johanna de Fresne,* dr. van *Andries de Fresne,* commies van Financiën der Staten-Generaal, en *Johanna Gillis* [40]); tr. 2e Utrecht 17 mei 1617 (huw. voorwaarden 18 april, ondertr. 's-Gravenhage 30 april) *Amilia van Kinschot,* geb. 's-Gravenhage 19 juli 1593 (in de Corte Nobelstraat in 't huys van Bronckhorst: zie Gen. Her. Bl. 1912, blz. 20), ged. 's-Gravenhage 3 aug. 1593, † tussen 16 dec. 1649 en 14 mei 1659, dr. van Mr. *Jasper van Kinschot,* raad in de Soevereine Raad van Brabant, raad en thesaurier-generaal van Prins Maurits, en *Josina Pijll.*

De commies ***Willem Schade*** wordt in het Notariële Archief van 's-Gravenhage vanaf 1629 tot aan zijn overlijden tientallen malen vermeld, waaronder sinds 1638 zeker twaalf maal als ***Willem Schade v*** a n W e s t r u m. Zijn kinderen noemden zich echter te 's-Gravenhage hoofdzakelijk ***„Schade"*** (met uitzondering van de zoon Mr. Andries, die zich o.a. bij zijn ondertrouw op 17 jan. 1649 ***Schade van Westrum*** noemde).

In het Haagse Kohier van de 500 ste penning van 1627 wordt de commies ***Schade in*** de Houtstraat (O.Z.) aangeslagen voor f 100 (vermogen *f* 50.000) en de voorkinderen van de commies Schade eveneens voor £ 100 (vermogen *f* 50.000).

Wilem Schade had op 19 mei 1623 van Gijsbrecht Ruysch, secretaris van de Generaliteits Rekenkamer, voor de somma van f 12.000 het huis in de Houtstraat (O.Z.) gekocht. De erfgenamen verkochten dit huis op 14 mei 1659 aan Mr. François van Born, raad ordinaris in de Hoge Raad van Holland; in de transportregisters wordt geen melding gemaakt van de verkoopsom, maar de erfgenamen van de raadsheer Born in de Houtstraat (O.Z.) worden in het Haagse Kohier van de 200 ste penning van 1674 voor f 175 (vermogen *f* 35.000) aangeslagen.

39) Uittreksel uit een uit de collectie Loten van Doelen Grothe afkomstige copie door Johan Gideon Loten (1785) van een eigenhandig memoriaal van ***Gaspar Schade,*** heer van Tull en 't Waal, die dit memoriaal gedeeltelijk copieerde uit aantekeningen van zijn vader.

40) GAU, Cat. 11, 196 (notaris Willem van Galen, akten d.d. 14 april 1646 en 3 juni 1650).

Uit het eerste huwelijk:

1. ***Antonetta Schade,*** geb. 's-Gravenhage 7 maart 1609, † 2 juni 1609.
2. ***Antonetta Schade,*** geb. 's-Gravenhage 24 aug. 1610, † in het kraambed (van een op 19 okt. 1629 te 's-Gravanhage begraven kind), begr. 's-Gravenhage 4 okt. 1629, tr. aldaar (Kl.k.) 5 nov. 1628 Mr. ***Sebastiaan van Hoogeveen,*** geb. Leiden omstreeks 1599, litt. student 18 febr. 1611 en jur. stud. 21 juli 1617 te Leiden, met attestatie van Leiden als lidmaat op 16 april 1623 afgeschreven naar 's-Gravenhage, advocaat aldaar, † na 2 april 1637, zn. van *Dirck Gerardsz.* ***van Hoogeveen,*** raad van Leiden, en ***Neeltje de Bye;*** hij hert. (oodertr. 's-Gravenhage 1 dec. 1639) ***Anna*** *Heerman*.
3. ***Johannes Schade,*** geb. 's-Gravenhage 27 jan. 1612, -t jong.
4. ***Johannes,*** volgt VI a.

Uit het tweede huwelijk:

5 en 6. Twee voortijdig geboren zoontjes op 23 aug. 1617.

7. *Jaspar* ***Schade,*** geb. 's-Gravenhage 15 juli 1618, † 9 aug. 1618.
8. *Jaspar Schade,* geb. 's-Gravenhage 31 okt. 1620, † 4 nov. 1620.
9. doodgeboren kind op 3 mei 1622.
10. ***Gaspar,*** volgt VI b.
11. ***Andries,*** volgt VI c.
12. *Josina* ***Schade,*** geb. 's-Gravenhage 10 jan., ged. aldaar (Waalse k.) 29 jan. 1626, † 's-Hertogenbosch 4 jan. 1704, tr. 's-Gravenhage (Gr.k.) 7 juni 1645 Mr. ***Otto Copes,*** geb. Grave in 1610 (vernoemd naar zijn oom Otto baron van Gendt, heer van Oyen en Dieden, kolonel en gouverneur van Wesel), jur. stud. te Leiden 7 okt. 1626 en 25 april 1630, ontvanger der verpondingen te 's-Hertogenbosch en Grave 1635, raad en pensionaris aldaar sinds 1644, envoyé van de Staten-Generaal naar Lodewijk XIV om te handelen over de conservatie van het prinsdom Oranje voor de prinses douairière van Oranje 1660, † 's-Hertogenbosch 21 dec. 1671, zn. van ***Hendrik Copes van Vorden,*** militair in garnizoen te Rhenen en Grave, en *Moralla* ***van Gendt*** (zie „Gegevens Copes", Bijlage VI van de Genealogie Van Hasselt, (1934), door W. Wijnaendts van Resandt). Afb. 1.
13. ***Guilleaume (Willem) Schade,*** geb. 's-Gravenhage 1 april 1627, phil. student te Leiden 5 aug. 1641, † na 14 mei 1659, ongehuwd.
14. doodgeboren dochter op 26 april 1628, begr. 's-Gravenhage (Gr.k.) 29 april 1628.
15. *Janneken* (later ***Johanna Maria) Schade,*** tweeling met de voorg., geb. 's-Gravenhage 26 april 1628, begr. aldaar (Kl.k.) 21 dec. 1694, tr. 's-Gravenhage (Gr.k.) 4 maart 1654 ***Godevert van Persijn,*** ged. 's-Gravenhage (Gr.k.) 13 maart 1633, student te Leiden 13 febr. 1645, commies gecommitteerde ter kamer van de Generaliteits Financiën, woonde op de Turfmarkt te 's-Gravenhage (Kohier 200ste penning 1674: £ 180, vermogen ƒ 36.000), † na 1694, zn. van ***Adriaan van*** *Persijn,* commies ten comptoire van de Generaliteits Financiën, brouwer in de Oude Brouwerij op de Turfmarkt, rentmeester van de Kloosterkerk, en ***Sophia van*** *Overmeer* (als weduwe op de Turfmarkt in het Kohier 200ste penning 1674: £ 360, vermogen ƒ 72.000) (zie ook Genealogie van Persijn in: Gen. Her. Bl. 1907, blz. 81).
16. ***Agnes Schade,*** geb. 's-Gravenhage 15 juli, ged. aldaar (Kl.k.) 22 juli 1629, † in het kraambed (van een op 6 dec. 1666 te Hulst (begraven kind), begr. Hulst 14 dec. 1666, tr. (ondertr. 's-Gravenhage 11 sept., Hulst 17 sept. 1661) Ds. ***Theodorus Colvius,*** (geb. te Zwijndrecht), phil. student te Leiden 9 mei 1647 (Dordracenus, 20 j. oud), predikant te Zwijndrecht 1653, te Hulst 1655, te Maastricht 1670, te Gouda 1678, te Dordrecht 1680, † aldaar 23 juni 1678, zn. van ***Henricus Colvius,*** predikant te Zwijndrecht, en ***Maria Verschoot-;*** hij hertr. Doordrecht 3 mei 1678 ***Catharina van*** *Meuwen*.

    Uit het eerste huwelijk een dochter ***Emilia Colvius,*** ged. Hulst 20 dec. 1662, tr. 's-Gravenhage (Loosduinse k.) 23 dec. 1685 Huybert *van* Panhuys, schepen en raad van Maastricht (zie Ned. Adelsboek 1949, blz. 373).
17. ***Anthonia (Antonetta) Schade,*** geb. 's-Gravenhage 12 febr., ged. aldaar (Kl.k.) 20 febr. 1632, † Hulst 22 april(begr. aldaar 1 mei 1703, tr. 's-Gravenhage (Gr.k.) 17 juli 1658 *Roeland Cau,* geb. 30 nov., ged. Zierikzee 20 dec. 1633, student Gymnasium Illustre te Bremen 1650, schepen van Hulst 1669—'72, hoogbaljuw en schout van Hulst en Hulsterambacht 1658, † 18 mei, begr. Hulst 4 juni 1695, zn. van Mr. *Iman Cau,* griffier van het Hof van Holland, en ***Louise Sweerts de Weert*** (zie P. D. de Vos, De Vroedschap van Zierikzee, blz. 124).

VIa. ***Johannes Schade,*** geb. Utrecht 4 juni 1613 (ten huize van Mr. Johan Schade), kocht zich op 29 juni 1630 een kanonikale prebende in het kapittel ten Dom te Utrecht, door overdracht van Serapio Sminia; werd door het kapittel geëmancipeerd op 8 juni 1631, 18 jaar oud zijnde: litt. student te Leiden 20 mei 1631: kreeg van het kapittel toestemming om zijn studies te Leiden te gaan vervolgen aan een universiteit in Frankrijk op 1 juli 1631; werd benoemd tot kanunnik van de Dom op 15 maart en 10 april 1636 [41]).

Hij noemde zich later ***Schade van*** *Westrum*. Onder die naam ging hij te Utrecht en Amsterdam in ondertrouw en huwde te Spaarnwoude op 4 maart 1646 met ***Maria*** *Meulemans,* uit Antwerpen, 28 jaar oud [42]). Sindsdien heette hij afwisselend ***Schade*** en ***Schade van*** *Westrum*. ***Maria Meulemans*** (ook wel ***Molemans)*** werd op 29 maart 1658 overluid door de Dom [31]).

Hij hertrouwde vóór 2 april 1660 met joffr. ***Elisabeth de Leeuw,*** dochter van ***Gerrit de Leeuw*** en ***Catharina*** *Duck* [43]). Op 31 augustus 1663 werd zij door de Dom overluid. Op 9 februari 1674 werd ***Johan Schade van*** *Westrum* zelf overluid [31]).

Op 19 oktober 1650 werd „Jor ***Johan Schade van Westrum,*** domheer te Utrecht" door het kapittel van Oudmunster beleend met de hofstede Ter Weyde met

41) RAU, Archief van de Rijksarchivaris, 307, fiche 590.

42) GA Amsterdam, RBS 463, blz. 36.

43) GAU, Cat. 11, 202 (notaris Jan van Vechoven, akten d.d. 2 april 1660 en 7 juni 1661).

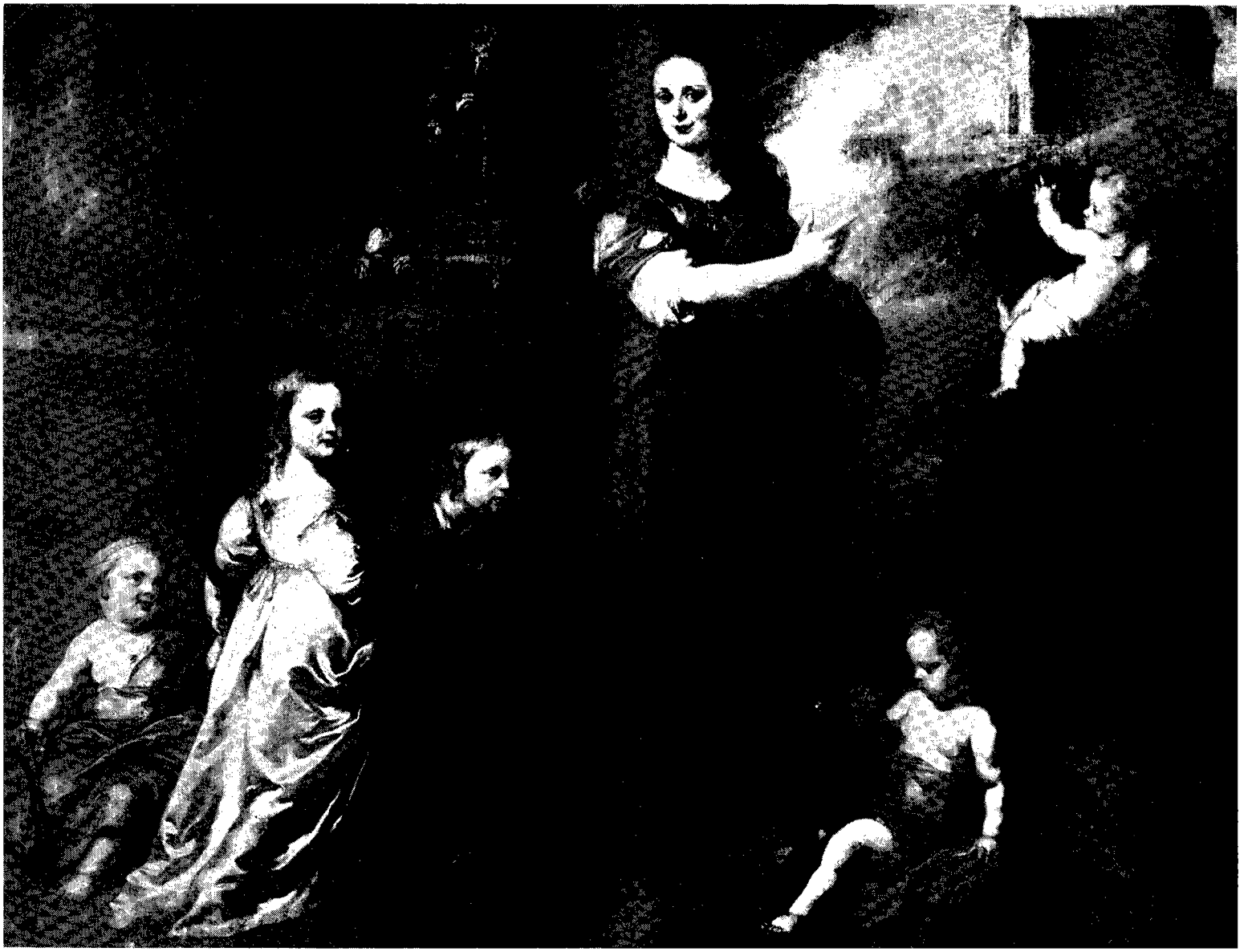

Toeg. Theodorus van Thulden

Doek, 196 x 255

JOSINA SCHADE **(V, 12),**
1626-1704, echtgenote van Mr. Otto Copes,
met haar vijf kinderen.

Afb. 1; foto F. G. D. **Popken,**
Leeuwarden

Noordbrabants Museum,
's-Hertogenbosch



Cornelis Jansens van Ceulen, 1654

Doek, 118 x 90

Mr. GASPAR SCHADE (VI b),
heer van Tull en 't Waal, 1623-1692,
president van het Hof van Utrecht.

Afb. 2

Rijksmuseum Twenthe, Enschede



Cornelis Jansens van Ceulen, 1654 — Doek, 118 × 90

CORNELIA STRICK VAN LINSCHOTEN,
† 1703, echtgenote van Mr. Gaspar Schade (VI b)

Afb. 3 — Rijksmuseum Twenthe, Enschede



Frans Hals, 1645 **Doek, 81 x 67,5**

Mr. GASPAR SCHADE (VI b),
heer **van Tull en 't Waal, 1623-1692,**
president van het Hof van Utrecht

Afb. 4; zie de **Ned. Leeuw 1932, t.o. 243/244** **Nationaal Museum, Praag**

zes morgen land, tins, tienden, getimmerte en gerecht, buiten St. Catharinepoort te Utrecht bij de Berdenbrugge aan de Hogeweyde in het kerspel van Vleuten; met nog acht morgen bij deze hofstede [44]. Daarna wordt hij in notariële akten vermeld als Johan. Schade *van Westrum,* heer van 't Hoff ter Weyde.

Op 26 januari 1660 oorkonden deken en kapittel van Oudmunster dat Mr. Albertus Becker, die bij appointement d.d. 2 december 1659 door het gerecht van de stad Utrecht tot curator is benoemd over „de heer ***Johan Schade,*** kanunnik ten Dom", diens leengoed Ter Weyde als onderpand voor een vordering van achtduizend gulden stelt [45]. Hoewel Johan op 1 oktober 1668, toen hij zijn prebende overdroeg aan Wilhem Huygens, nog steeds Mr. Albertus Becker als curator had [41], verleende hij nog op 22 april 1663 bij notaris Bartholemeus van Eck een machtiging tot het kopen van „die hoochhalfheerlickheyt mit het casteel van Hame voor *f* 80.000" [46].

Zie voor zijn kinderen Vorsterman van Oyen [47].

VIb. Mr. ***Gaspar Schade,*** geb. ***12*** aug., ged. 's-Gravenhage (Waalse k.) ***17*** aug. 1623, phil. stud. te Leiden 18 juni 1640, werd op 29 juli 1642 kanunnik en op 6 febr. 1666 deken van het kapittel van Oudmunster; in 1649 lid van de Staten van Utrecht, in 1672 van de Staten-Generaal, in 1681 president van het Hof van Utrecht en in 1684 (door koop) ambachtsheer van Tull en 't Waal [47], † Utrecht 25 okt. 1692 [47] en op 27 okt. door de Dom overluid [31], begr. in de Buurkerk, tr. Utrecht 13 juli 1649 (N. S.) ***Cornelia Strick van Linschoten,*** † ***26*** nov. 1703 [47], op 29 dec. door de Dom overluid [31], dr. van ***Johan Strick,*** heer van Linschoten, deken van Oudmunster en lid van de Staten van Utrecht, en ***Beatrix Gybels (van der Goes)*** [39].

Zijn geschilderd portret bevindt zich in het Nationale Museum te Praag en is ook afgebeeld — met zijn kwartierwapens op de lijst — in De Nederlandsche Leeuw 1932, kol. 243; afb. 2-4 bij dit artikel.

Zie voor de kinderen, die zich evenals hun vader slechts Schade noemden, Vorsterman van Oyen 47).

VIc. ***Mr. Andries Schade (van Westrum),*** geb. 2 nov. 1624, phil. student te Leiden 6 sept. 1641, advocaat te 's-Gravenhage in 1649, nadien raad ter Admiraliteit te Middelburg, tr. Utrecht 28 febr. 1649 (N. S.) (ondertr. 's-Gravenhage 17 jan. 1649) ***Anna Glimmer,*** dr. van Mr. ***Johan Glimmer*** (ook *van/de Glummer*), heer van Wayestein, burgemeester van Zaltbommel, raad in het Hof van Gelre, gecommitteerde ter Staten-Generaal, en *Johanna* ***de Bije tot Palmensteyn*** [39].

Op ***8*** nov. 1658 wordt door notaris H. van Zuylen te Utrecht het mutueel testament verleden van de heer ***Andries Schade van Westrum,*** raad ter admiraliteit te Middelburg, en Vrouwe ***Anna Glimmer tot Palmensteyn*** [48]. ***Andries*** is de enige van de gebroeders die ook in de doopregisters van de Dom te Utrecht steeds ***Schade van Westrum*** wordt genoemd.

Zie voor zijn dochter Vorsterman van Oyen [47].

Voor zover bekend is deze familie thans uitgestorven.

§ 5. De familie Schade van de Bieshaer.

Onder het beheer van de grote kamer van het kapittel van Oudmunster te Utrecht stond een halve hoeve aan de Utweghe in 't Goy in het kerspel Scalcwijc [49]. Deze halve hoeve, die telkens in levenslange pacht werd gegeven, komt reeds in de oudste rekening uit het jaar 1295 voor. Pachter was toen „dominus ***Walterus*** *Scade,* miles". Ook in de volgende rekening uit het jaar 1300 was hij pachter.

Wij kennen hem als vader van *Alart* haren ***Wouter Scadensoen,*** die in 1314 gehuwd was met ***Caterina,*** weduwe van ***Gerard Lockeman; voorts*** van *Scade* haren ***Wouterssone,*** die in 1307 overleden was, en van ***Jan van den Zande*** haren ***Wouter Scadensone,*** die in 1311 wordt genoemd.

Of hij ook de vader was van ***Wilhelmus*** *Scade,* die als pachter van de halve hoeve voorkomt in de rekening van 1315 en 1319, is niet bekend.

Na een hiaat in de rekeningen vinden we ***Henricus Friso*** als pachter van 1330 tot 1348. Zijn naam sluit de mogelijkheid niet uit dat hij een ***Schade*** was. Hij zal genoemd zijn naar *Henric* ***die Vriese,*** die in 1314 met ***Gisebrecht*** *Scade* e.a. borg is voor de zoen over de dood van ***Dieric van Oesterham.***

Zijn opvolger in de pacht is ***Walterus*** *Scade* ***van der*** *Byesaer,* over wie wat meer bekend is, zodat onderstaande fragment-genealogie kon worden opgesteld.

1. ***Wouter*** *Scade* ***van de Byesaer,*** pachtte van het kapittel van Oudmunster in 1349 een halve hoeve aan de Utwegh in 't Goy in het kerspel Schalkwijk, en hield een daaraan grenzend stuk land van vijf viertel, waarop de hofstede „de Bieshaar" stond, in leen van de bisschop [50].
   Zijn zes kinderen bezaten later ieder een gelijk deel in een hoeve op Waelrevelt te Schalkwijk, strekkende van de Schalkwijkerwetering tot de Waalsewetering. Bovendien hadden zijn vier zonen later elk een aangrenzende halve hoeve te Lakerveld in leen van de heer van Vianen.
   Zijn kinderen waren:
   1. ***Ghisebrecht*** *Scade* ***van Ameronghen*** Wouterssoen, volgt IIa.
   2. ***Alaert*** *Scade* Wouterssoen, volgt IIb.
   3. *Henric* ***die Vriese*** Wouterssoen, volgt IIc.
   4. *Juwijn* ***van Vauderic*** Wouterssoen, volgt IId.
   5. Jfr. ***Mercely,*** die in 1392 haar deel in de hoeve op Waelrevelt verkocht aan het kapittel van Oudmunster [51].

   Zijn bastaarddochter was:
   6. Jfr. ***Jutke,*** die eveneens in 1392 haar deel in bovengenoemde hoeve verkocht. Zij was gehuwd met ***Johan van den Rijn,*** en had, in 1392 drie kinderen, ***Gheryt, Johan*** (priester) en *Alaert.*

IIa. ***Ghisebrecht*** *Scade* ***van Amerongen,*** verkreeg in 1367 het burgerrecht van Utrecht [35]. In 1377 volgde hij zijn vader op als pachter van de halve hoeve bij „de Bieshaar", en hield die tot 1394 [49 en 50]. Het gedeelte van de bisschop hield hij in leen, eveneens tot 1394 [53]. Hij bewoonde „de Bieshaar" niet zelf. In 1388 werd ***Wouter Janssoen van der Bieshaer*** burger van Utrecht: deze komt als ingeland voor in een charter uit 1389 en wordt daar genoemd „Wouter Janssoen die opte Bieshaer woont" [51 en 52]. Zijn aandeel in de hoeve op Waelrevelt

44) RAU, Archief van het kapittel van Oudmunster, 1846 — 4, folii 141v—143.
45) Idem, folii 229-229v.
46) GAU, Cat. 11, 207.
47) A. A. Vorsterman van Oyen, Stam- en Wapenboek, III, blz. 108.
48) GAU, Cat. 11, 207.
49) RAU, Archief van het kapittel van Oudmunster, 483.
50) Idem, 935, II, folio 30.
51) Idem, 2442 en 2444.
52) GAU, klapper burgers 1306—1579.
53) A. J. Maris, Repertorium van de Stichtse leenprotocollen, blz. 321 en 322.

verkocht ***Ghisebrecht*** met ***Machteld*** zijn vrouw, en Jfr. ***Lisebet,*** zijn dochter, in 1389. De kopers verkochten dit zesde deel in 1392 tegelijk met de andere kinderen *Scade* aan het kapittel van Oudmunster [51]).

Ghisebrecht, soms kortweg ***„Scade van Ameronghen"*** genoemd, bezat voorts een halve hoeve op Lakerveld, als leen van Vianen. Het perceel daarboven behoorde zijn broer *Juwijn,* de halve hoeve eronder aan *Scade* ***Dircs van den Heilighenlande.*** Of ook deze verwant was is niet bekend.

In 1387 werd op verzoek van ***Ghisebrecht*** zijn vrouw Jfr. ***Mechteld Volpertsdochter van Haeften*** beleend met de lijftocht uit voornoemde halve hoeve. In 1392 kreeg ***Ghisebrecht*** deze opnieuw in leen, tegelijk met nog een andere halve hoeve, eveneens op Lakerveld. Beide percelen werden in 1394 in leen gegeven aan ***Eerst van Gronenwoude,*** die gehuwd was met Jfr. ***Katherine*** dochter van ***Willem Voghet van Tule.*** Jfr. ***Mechteld*** behield toen echter de lijftocht.

Zijn dochter, Jfr. ***Lisebet,*** volgde haar overleden vader op in de pacht van de halve hoeve bij „de Bieshaar", die ze behield tot 1398, waarna haar oom *Henric* ***die Vriese*** haar opvolgde. Zij was gehuwd met *Dirck Lambrechtszoon,* uit welk huwelijk een dochter Joncfrou *Gijsbrecht,* die in 1412 huwde met ***Gijsbert van der*** *Haer* Gijsbert Boekelssoon [55]).

IIb. ***Alaert*** *Scade* Wouterssoen, was in 1382 eigenaer van een halve hoeve Viaans leenland op Lakerveld, en in 1392 tevens ingeland van Boeikop en Varik. In dat jaar verkocht hij zijn deel in de hoeve op Waelrevelt. Op 2 juli 1406 worden genoemd „Joncfr. ***Geertruut*** die ***Alart*** *Scaden* wijf was, mit horen kynderen [56]). Van zijn kinderen is er een met name bekend:

IIIa. ***Wouter Alaert Scadensoen,*** die in 1395 en in 1420 werd beleend met de halve hoeve op Lakerveld [57]). Ook van hem is één zoon bekend:

IVa. ***Alaert Schade*** Woutersz., werd in 1424 beleend met de halve hoeve op Lakerveld. In 1446 werd hij, omdat zijn leenbrieven verbrand waren, opnieuw beleend met deze en nog een andere halve hoeve aldaar.

Hij was eerst gehuwd met ***Nyesken Jan Goyersdochter.*** In 1440 verkocht zij, met haar man als voogd, een viertel te Outena, en in 1446 kocht zij van haar oom ***Goessen van*** *Nijenstein,* een jongere broer van haar vader, de helft van 9 morgen te Hagestein. De tweede vrouw van ***Alaert*** was ***Heilwich van*** *Laer,* die in 1492 nog in leven was. ***Alaert*** wordt voor het laatst in 1476 in de leenregisters van Vianen genoemd [58]).

IIc. *Henric* ***den Vriese*** Wouterssoen verkocht in 1392 zijn land op Waelrevelt. In 1394 kreeg hij door opdracht van zijn broer ***Ghisebrecht*** het leenland van de Bieshaer, en in 1398 het gepachte land. Van het leenland verkocht hij in 1399 de helft aan de pachter Wouter Jansz. Het overige behield hij tot zijn dood in 1415 [50, 51, 53]).

In het land van Vianen kreeg hij in 1382 een halve hoeve op Lakerveld in leen, boven belendende aan zijn broer ***Alaert*** en beneden aan zijn broer *Yewijn* [59]).

Hij had drie kinderen:

1. ***Wouter Schade van de Bieshaer,*** die in 1415 na overlijden van zijn vader het leen- en pachtland van de Bieshaer kreeg, en dat bij zijn dood in 1426 naliet aan zijn zuster ***Jutte.***
2. ***Jutte,*** vóór 1420 gehuwd met *Henric* ***van Loenresloit,*** kreeg in 1420 de halve hoeve te Lakerveld in leen die haar vader tevoren in leen hield, en in 1426 de Bieshaer resp. in leen en pacht. Ze liet dit na aan haar zoon *Huge* ***van Loenresloet,*** die het na haar dood in 1444 verwierf [60]).
3. ***Elysabeth,*** genoemd in 1399, overleden vóór 1412 [50]).

IId. *Yewijn* ***Schade,*** meestal genoemd *Juwijn* ***van Vauderic*** Wouterssoen; evenals zijn broer verkocht hij hij in 1392 zijn land op Waelrevelt en kreeg in 1382 en 1392 een halve hoeve op Lakerveld in leen. Bovendien kreeg hij in 1392 enkele hectaren Viaans leenland te Vauderic (Varik), grenzende aan land van zijn broer ***Alaert.*** In 1431 was hij overleden [61]).

Zijn kinderen waren:

1. ***Beernt van Vauderic Juwijnsz.,*** alias ***Bernt den Wilden.***
2. *Henric* ***den*** *Vriesen* [62]).

en vermoedelijk

3. ***Jutte Zuermonts*** wijf ***van der Cule.***
4. ***Ghijsbert die Goyer,*** gehuwd met *Janna* ***Otto*** *Hackendochter,* waaruit een zoon ***Otto die Goyer*** [63]).

Deze tak is door ons niet verder uitgewerkt.

§ 6. De familie Schade te Soest.

In een aantal archieven betreffende Soest en Amersfoort werd gezocht naar de familie ***Schade,*** die daar reeds in de middeleeuwen woonde.

Geraadpleegd werden de rechterlijke archieven van Soest en gedeeltelijk die van Amersfoort, het gemeentearchief van Amersfoort, de notariële #archieven uit Amersfoort, de retroacta van de Burgerlijke Stand van Amersfoort en Soest, de archieven van de abdij van Sint Paulus te Utrecht, van het convent Mariënborch te Soest, van de malen van Hoogland en van de familie Van Weede, en een aantal over andere archieven verspreide stukken betreffende Soest.

De oudste die gevonden werden waren twee joncfrouwen, beiden ***Elsebeen*** genaamd. De ene was joncfrouwe ***Elsebeen Wouter Schadendochter,*** die in 1403 een viertel veenland in Kriexhoeve te Soest kocht, en de helft van twee aan de brink grenzende akkers aldaar. Beide percelen waren tinsgoed van de abdij van Sint Paulus. Uit een akte uit 1407 blijkt dat

54) ARA, Archief van het Leenhof van Vianen, nr. 5, folii 17 en 18, en nr. 6, folii 15 en 36.

55) RAU, Collectie Handschriften, 358 — 1 (Van Buchel, Liber B), folio 1c.

56) ARA, Archief van het Leenhof van Vianen, nr. 5, folii 2, 4 en 6; nr. 6, folii 4, 16, 18 en 27; nr. 7, folio 18.

57) Idem, nr. 6, folio 68.

58) Idem, nr. 9, folio 36; nr. 10, folii 38, 52, 54, 67, 100, 125 en 149.

59) Idem, nr. 5, folio 6; nr. 6, folio 39.

60) Idem, nr. 9, folio 14, en nr. 10, folio 11; zie voorts de noten 32, 33 en 36.

61) Idem, nr. 5, folii 6 en 18; nr. 6, folii 18, 25 en 44; nr. 10, folio ll.

62) Idem, nr. 6, folio 44.

63) Idem, nr. 10, folii 12 en 27.

zij toen gehuwd was mat *Gheryf Willam Werrincx* en kinderen had. Een jaar later verkocht zij haar aandeel in de twee akkers, waarbij opgemerkt wordt, dat de andere helft behoort aan haar zoon *Gheryt Varring.*

In 1425 is sprake van een joffer *Schade Geryt Warringsdochter,* eveneens met grondbezit daar. Zij kan zowel een dochter als een kleindochter van *Elsebeen* zijn geweest [64]).

De andere *Elsebeen* was *Elsebeen Ghijsbert Schadendochfer.* Zij was in 1408 gehuwd met *Jan Stoop* en verkocht een half viertel veenland in Kriexhoeve [65]).

De overeenkomst in voornaam, tijd en plaats doen vermoeden dat beide *Elsebeen's* nauw verwant waren, bijvoorbeeld nichten, doch over hun vaders, *Woufer* en *Gijsberf,* werd niets gevonden. Ook is nog geen verband gebleken met de hierna genoemde drie gebroeders, *Gijsbert, Gerrit* en *Jacob Dirkszonen Schade,* die enkele jaren later optraden.

Gijsberf Scade Dircxsoen werd voor het eerst aangetroffen in 1412, toen zijn broer *Gheryf* hem het vruchtgebruik vermaakte van twee percelen land, die hij had gekocht en vervolgens in leen gekregen. In 1415 had *Gijsbert* zelf elders land: Vierlinx halve hoeve achter Soestereng in de Grote Slag.

In 1416 werden *Gijsberf* en zijn andere broer *Jacob Scade Dircx* beleend met twee door hen gekochte percelen in de Grote Slag, resp. 1½ en 1 viertel groot.

Ook in 1420 en 1423 wordt *Gijsbert* als ingeland vermeld, eenmaal „met zijn broeders". Daarna vernemen we niet meer van hem [66]). W elswaar wordt in het manuaal van het morgengeld over Eemland in 1449 een halve morgen in Soesterveen op naam van *Gijsbert Scade* gesteld, en „Gruenendaelshoeve" te Soest op naam van *Geertruut Gijsbert Scadenwijff,* doch dat gebeurde ook in 1470, en in beide gevallen werd er niet door hen betaald, zodat de tenaamstelling heel goed uit een ouder manuaal kan zijn overgenomen [67]).

Geertruut kennen we ook uit een oorkonde van het jaar 1438: Jacob heer van Gaasbeek oorkondde toen de vrije eigendom van acht kampen land te Soest verkocht te hebben aan verschillende personen, waaronder „Joncfrou *Geertruyt van Werkonden,* die *Ghijsberts Schaden* wijff te wesen plach [68]).

In 1463 werd door de Sint Paulus abdij beschikt over het land in de Grote Slag dat *Gijsberf* en *Jacob* hadden gekocht. Door verzuim van de beide broers was het aan de abdij vervallen. Een jaar later verklaarde *Elsabee,* weduwe van *Geryt Rutgers,* dat haar man destijds van *Gijsberf Scade* twee morgen veenland had gekocht in de halve hoeve, die deze had liggen achter Soestereng. Het was leengoed, 'doch er was verzuimd het leen te verheffen, welk verzuim zij alsnog herstelde [69]).

Gijsbert's broer *Gheryf Dircxssoen* werd in 1412 beleend met twee door hem gekochte percelen land achter Soestereng, het ene een viertel groot, het andere „een stuk veen, in Roedegenshoeve". Het vruchtgebruik vermaakte hij, zoals vermeld, aan zijn broer *Gijsbert.* Een oorkonde uit 1413 vermeldt in een belending *Gherijt Scade van Renwijc* als eigenaar van

64) RAU, KKK 505 (Leen- en tijnsregister van de abdij van Sint Paulus), deel 1, folii 240, 339, 264v. en 286v.

65) Idem, folio 339.

66) Idem, folii 300v., 326v., 349, 377v., 382, 121v., 285v..

67) RAU, Archief van de Staten van Utrecht, 48, folio 151, en 49, folio 157.

68) RAU Archief van het kapittel van Sint Jan, 752.

69) RAU, KKK, 505 — 1, folio 173.

een perceel, dat aan de zuidzijde ligt van een hofstede aan de Soestereng [70]). In het manuaal van het morgengeld uit 1449 komt *Gheryt* niet voor. Mogelijk is hij *dezelfde als *Geryt Scaye,* die in 1454, 1457, 1459 en 1471 een van de leenmannen van de abdij was, die tegenwoordig waren bij het passeren van leenakten [71]). In het manuaal van het morgengeld over 1470 staan op naam van *Gerit Schade* anderhalve morgen zwart land te Soest. Merkwaardig is dat in februari 1483 *Gheryf Schade Diricst.* verscheen voor abt en leenmannen, en ten behoeve van *Bernt Schade* het viertel achter Soestereng opdroeg, dat hij in 14 12 had gekocht. *Gheryt* moet dan wel een zeer hoge leeftijd hebben bereikt en tijdens zijn leven weinig van zich hebben doen spreken. Mogelijk woonde hij elders [72]).

De derde broer, *Jacob Scade Dircssoen,* werd, zoals gezegd, in 1416 met zijn broer *Ghijsbert* beleend met twee percelen land in de Grote Slag te Soest, strekkende van Soestereng tot aan Hezerveen.

In 1463 was dit land door verzuim van *Gijsbert* en *Jacob* aan de abdij gekomen [73]).

Hoewel dat niet met bewijzen kon worden gestaafd, is toch wel zeer aannemelijk dat *Jacob Schade Dirksz.* dezelfde was als de *Jacob Schade,* die omstreeks 1450 nog te Soest leefde en de vader was van *Wouter Schade Jacobsz.* en van *Bernt Schade Jacobsz.,* die sinds 1951 generatie 1 in de stamreeks *Schade van Westrum* was.

1. *Jacob Schade,* die omstreeks 1390-1410 geboren zal *zijn,* bezat in 1449 grond te Soest en wordt in 1452 de vroegere gebruiker van een perceel genoemd. In 1453 belendde *Jacob Scadensoen* aan land in de Grote Slag. Waarschijnlijk moet dit gelezen worden als „de zoon van *Jacob Schade".* en was *Jacob* reeds overleden. Duidelijker is een akte van 1463, waarin „*Jacob Scayen* erfnamen" als belendende aan een perceel in de Kleine Slag voorkomen.

   Hoewel deze *Jacob Scade* evenals *Jacob Scade Dircssoen* land in de Grote Slag bezat, gaat het om verschillende percelen, zodat ook de eigenaren verschillende personen geweest kunnen zijn. Erg waarschijnlijk is dat uiteraard niet.

   Febr. 1449 (of eerder): Jacob *Scade* gebruikt 2½ morgen land te Soest, die op naam staan van *Gijsbert* van *Limbeeck.* Op naam van *Jacob Scade* staan voorts 2 morgen goed land te Soest waarvoor Jan Willemssoen betaalt. Deze twee morgen staan ook in 1470 nog op naam van *Jacob Scade,* doch dan wordt geen betaling vermeld [74]).

   19 juni 1452: Willem van *Doem* draagt op en ontvangt in leen terug een stuk erf te Soest, dat *Jacob Scade* placht te gebruiken, belendende boven Steven *van* Zulen van Nijevelt en beneden de heren van Oudmunster te Utrecht. Na zijn dood zal het erven op Gheertrude en Evert zijn twee dochters [75]).

   10 maart 1453: Roelof van Baern wordt na eigen opdracht beleend met de helft van een halve hoeve veenland in de Grote Slag, waarvan de wederhelft aan Heinric Godevaert Bottersoen toebehoort, belendende

70) GAU, Cat. Bew. Arch., 1160.

71) RAU, KKK, 505 — 1, folii 300v., 155, 162v., 164, 202v.

72) RAU, KKK, 505 — 3, folio 234.

73) RAU, KKK, 505-1, folio 349; 505-3, folio 170.

74) RAU, Archief van de Staten van Utrecht, 48, folio 153v., en nrs. 48 *en* 59, folio 148.

75) RAU, KKK, 505 — 1, folio 148.

ten zuiden **Jacop** Nennync Peterssoen en ten noorden Jacob Scadensoen [76].

11 nov. 1463: Jan en Gijsbert de Beer Rutgerss. worden door opdracht van hun broer Jacob beleend met anderhalve morgen **veenland** achter Soestereng in de Kleine Slag, strekkende van Hezerveen tot aan de **heerde**, belendende ten zuiden *Jacob Scayen* erfgenamen [77].

20 sept. 1471: Jan de Beer Jacobsz. wordt na overlijden van zijn broeder Gijsbert beleend met de helft van anderhalve morgen **veenland** achter Soestereng, in de Kleine Slag, belendende ten noorden Rutger Jacob Tijmanss en ten zuiden Jacob Scayen **erfnamen** [78]. N.B. Hier worden de belendingen uit de akte d.d. 11 nov. 1463 blijkbaar zonder meer overgenomen, zodat over de juistheid geen zekerheid te krijgen is.

IIa. Dat de ***Jacob Scadenssoen*** uit ***1453 Wouter Scade*** of ***Scay*** heette, blijkt uit vergelijking van drie oorkonden, resp. van ***10*** maart en ***26*** juni 1453 en van ***4*** maart ***1464*** [79]. ***Wouter Scade*** moet omstreeks ***1420-1430*** geboren zijn [79a]. Hij huwde met ***Evertgen,*** dochter van ***Willem van (den) Doem*** en ***Johanna Cosijnsdochter.*** Op ***17*** oktober ***1419*** had het echtpaar ***Van den Doem*** één kind. ***Evertgen*** en baar zuster ***Geertrude*** waren nog niet geboren.

In 1464 trad ***Wouter*** op als leenman van de Sint Paulus-abdij, hoewel hij in 1466 voor het eerst (namens zijn vrouw) een leen verhief. Nu bezat ***Wouter*** Oen halve hoeve in de Grote Slag, die leenroerig was aan de abdij. Een beleningsakte komt echter in de leenregisters niet voor. Omstreeks 1600 heeft men in dit gemis willen voorzien door een dergelijke akte te ontwerpen en in het register te schrijven. Deze akte zou een afschrift van de grosse van de originele leenakte kunnen zijn, indien er niet de volgende bezwaren tegen golden:

1. Uit de akten betreffende de belendende percelen blijkt dat ***Wouter*** reeds in 1453 de halve hoeve in handen had.
2. De belendingen uit de akte van 1461 zijn gelijk aan die in akten van 13 februari 1472 (belening van Volken Bot) On 22 februari 1483 (belening van ***Bernt Schade).*** Uit een akte d.d. 4 maart 1464 blijkt echter dat toen niet Roelof van Baerns erfgenamen, doch deze zelf het belendende perceel had; eerst op 30 september 1469 werd diens zoon Roelof beleend.
3. De akte van 1461 zou zijn gepasseerd ten overstaan van *Beernt Scade Jacobs* en ***Peter Bot Volkenss*** als leenmannen. Van geen van baiden kan echter worden gezegd, dat zij in die tijd reeds voorkwamen in akten, noch als comparant, noch als getuige.

76) RAU, KKK, **505 — 3,** folio 153.

77) Idem, folio 172.

78) Idem, folio 202.

79) Idem, folii 153, 155, 177.

79a) In RAU, Archief van de bisschoppen van Utrecht, 200 (Judiciaal), wordt op blz. 244 onder „Zoes" vermeld: „Item **Aernt Willam Bloetss** is geeygent op **Jacob** Huysman aen twe **bruyn ruggelde** koen, een bruyn vollike **ende** aen **sulken torff** als he heeft op twe achter **lants** daer he selver op woont, als voer XLI ar. gulden van enen **jaer pachtes laetste** verleden. **Solvit** VIII braspenning ***Wolter Schade***".

Deze aantekening dateert uit het jaar 1443. Indien het dezelfde *Wouter Schade* betreft, zal deze dus eerder rond 1410-1420 zijn **geboren** dan omstreeks 1420-1430.

De akte van 1461 is daarom, met die van 1331, 1381 en 14 17 onmiskenbaar een vervalsing.

Het oudste gegeven over ***Wouter Scade*** dateert uit 1449, toen hij morgengeld betaalde voor verschillende percelen te Soest. In 1468 en 1471 was hij schepen te Soest en zegelde in die functie. Er zijn geen grossen van door hem gezegelde oorkonden 'gevonden, zodat zijn wapen niet bekend is.

Hij overleed vóór 13 februari 1472. Op die datum werd zijn kleinzoon ***Volken Bot Peterss*** beleend met het leenland dat zijn grootvader tevoren bezat. De vader van ***Volken: Peter Bot Volkenss.,*** die in 1481 en 1483 schepen van Amersfoort was, deed hulde voor zijn onmondige zoon. Over de moeder werd niet gesproken: waarschijnlijk was zij reeds overleden. Eveneens in 1472 vermaakte *Volkens* grootmoeder *Evertgen* het leenland, dat zij van haar ouders geërfd had aan ***Volken. Zij*** behield zelf het vruchtgebruik en bepaalde dat het bij kinderloos voorooverlijden van ***Volken*** aan haar terug zou komen. Onder *Volken*'s „maghe van sinen vier vierendelen, die dair tegenwoordich ende voir ogen waren", was *Beernt* ***Scaey,*** die elders als ***Bernt Schade*** *Jacobsz.* voorkomt, en dus ongetwijfeld een oudoom van ***Volken*** was.

Evertgen van Doem was inmiddels hertrouwd met *Jan Jordensz. van der Maet.* ***Zij*** woonden te Amersfoort, waar ***Evertgen*** in 1482 en 1484 nog als weduwe werd genoemd.

Haar kleinzoon ***Volken Bot Petterss.*** overleed vóór juni 1482 en zoals overeengekomen was, keerden toen de landerijen, die zij hem had vermaakt, in haar bezit terug.

Het land, dat ***Volken*** had geërfd van zijn grootvader ***Wouter Schade,*** vererfde op ***Bernt Schade,*** die ongetwijfeld een jongere broer van ***Wouter Schade*** *Jacobsz.* zal zijn geweest.

Februari 1449 (of eerder) : *Wouter Scaye* betaalt morgengeld voor vier percelen land te Soest die op naam staan van *Willem* van der *Doem* en **gebruikt** worden door verschillende personen, t.w. driemorgen door **Henric** van Hagenouwen, acht **morgen** en zes morgen **engeland** door Aelbert **Wittens'** erfgenamen en drie morgen door Gijsbert Wouters' erfgenamen [80].

10 maart 1453: Roelof van Baern wordt na eigen opdracht beleend met de helft van een halve hoeve **veenland** in de Grote Slag, waarvan de wederhelft aan Heinric Godevaert Bottersoen toebehoort, belendende ten zuiden Jacob Nennync Peterssoen en ten Noorden *Jacob Scadensoen* [81].

26 juni 1453: Margriet Heinric Bottersdochter wordt beleend met een derde van drie **viertel** veenland, **onder**deeld met **Rolof** van Baern nu met *Wouter Scay,* achter Soestereng in de Grote Slag, strekkende van de Eng tot aan Hezerveen, belendende aan beide zijden Jacob Peter Lambertsoenssoen. Ze heeft het **geërfd** van haar zuster Anthonys en legateert het, voor **het** geval **zij** ongehuwd overlijdt, aan haar zuster Heynric.
Haar vader Heynric Botter zal het in **liiftocht** behouden. Deze akte is doorgehaald, erboven staat met andere hand: „desen brieff is doot" [82].

11 nov. 1463: Jan en Gijsbert de Beer Rutgerss worden door opdracht van hun broer Jacob beleend met anderhalve morgen **veenland** achter Soestereng in de Kleine Slag, strekkende van Hezerveen tot aan de

80) RAU, Archief van de Staten van Utrecht, 48, folii **151v.** en 154v.

81) RAU, KKK, 505 — 3, folio 153.

82) Idem, folio 155.

heerde, belendende ten zuiden ***Jacob Scay Scayen*** erfgenamen [83]).

4 maart 1464: Goutgen Henric Botter Goyertsdochter wordt door opdracht van Margriet Henric Goyerts., met handen van Henric Goyertss. haar vader, beleend met de helft van een halve hoeve veenland achter Soestereng in de Grote Slag, onderdeeld met Roelof van Baern, strekkende van Soesterheerde tot aan Hezerveen, belendende ten noorden ***Wouter Scade*** en ten zuiden Jacob Peter Lamberts' nakomelingen [84]).

1464, z.d.. Akte gepasseerd ten overstaan van „Claes Meeuwsoen, ***Wouter Scade*** ende Gijsbert Henricsz, onse mannen" [85]).

1 febr. 1466: ***Jan Taets*** als man en voogd van ***Geertrude*** en ***Wouter Scaey als*** man en voogd van ***Evert*** worden na overlijden van hun vader ***Willem van Doem*** beleend, ieder met de helft van een stuk erf te Soest, belendende boven Aernt van Drye en beneden de heren van Oudmunster te Utrecht. Het was door ***Willem*** aan ***zijn*** beide dochters vermaakt. Hun moeder ***Janna*** houdt het in lijftocht [86]).

2'7 aug. 1467: Voor het gerecht van Amersfoort geeft Henric Bosch aan Gerrit Reyersz. het recht om de helft af te graven van het stuk veen achter Soestereng, waarvan de andere helft aan de zonen van Gijsbert Wouters toebehoort. Het stuk veen is achtenvijftig roeden lang en twaalf roeden breed, en strekt van Soestereng tot aan Heze, ten noorden belend Willem Rijkoutsoen, ten zuiden ***Wouter Scae,*** aan de zijde van de eng Ghijsbert Ghljsberts Wouterssoen en aan de zijde van Heze Henrick Bosch voornoemd [87]).

27 juli 1469: Henric Bossche Goesenss. wordt na overlijden van zijn vader Goesen Bosch Willemsz. beleend met o.a. twee morgen veenland, belendende ten noorden Gijsbert Wouterssoen en ten zuiden ***Wouter Scae*** [88]).

30 sept. 1469: Roeloff van Baern Roelofsz. wordt na overlijden van zijn vader Roeloff van Baern met o.a. de helft van een halve hoeve veenland in de Grote Slag beleend, waarvan de andere helft aan Henric Godevairt Botters toebehoort [89]).

1470: ***Wouter Scade*** wordt aangeslagen wegens morgengeld over vijff goede morgen en tweeënhalve kwade morgen te Soest. Dit wordt betaald door zijn weduwe [90]).

1471: ***Wouter Scha*** is een der negen crediteuren van Jacob Dyer, die uitstel van betaling krijgt [91]).

20 sept. 1471: Jan de Beer Jacobsz. wordt na overlijden van zijn broeder Gijsbert beleend met de helft van anderhalve morgen veenland achter Soestereng, in de Kleine Slag, strekkende van Hezerveen tot aan de heerde, belendende ten noorden Rutger Tijmanss en ten zuiden ***Jacob Scayen*** erfnamen [92]).
N.B. Hier worden de belendingen uit de akte d.d. 11 november 1463 blijkbaar zonder meer overgenomen, zodat over de juistheid geen zekerheid te krijgen is.

13 febr. 1472: ***Peter Bot Volkensz.*** wordt ten behoeve van zijn zoon ***Volken Bot,*** na overlijden van ***Wouter Scade,*** grootvader van ***Volken*** voornoemd, beleend met de helft van drie viertel veenland gelegen in het gerecht Soest in de Grote Slag, strekkende van de Eng tot aan Hezerveen, belendende aan beide zijden Jacob Peter

83) Idem, folio 172.
84) Idem, folio 173.
85) Idem, folio 175v.
86) Idem, folii 179v. en 192.
87) GA Amersfoort, charter 458.
88) RAU, KKK, 505 — 3, folio 190v.
89) Idem, folio 191.
90) RAU, Archief van de Staten van Utrecht, 49, folio 147v.
91) GA Amersfoort, Resolutiën 1464 — 1471, folio 115v.
92) RAU, KKK, 505 — 3, folio 202.

Lambertss, zoals ***Wouter Scade*** het van de abdij in leen placht te houden.
N.B. Deze akte is doorgehaald. Met andere hand is erbij geschreven: „desen brieff was te onrecht bepaelt" [93]).

13 febr. 1472: ***Peter Bot Volkensz.*** wordt ten behoeve van zijn zoon ***Volken Bot,*** na overlijden van ***Wouter Scade,*** grootvader van ***Volken*** voornoemd, beleend met een halve hoeve veenland in het gerecht Soest in de Grote Slag, belendende ten zuiden Henric Goyertssoen en Roelof van Baern's erfgenamen, en ten noorden Gosen Willemssoen en Gljsbert Wouters' erfgenamen; zoals ***Wouter Scade*** het van de abdij in leen placht te houden [94]).

26 sept. 1472: ***Volcken Bot Petersa.*** wordt door opdracht van ***Evertgen,*** vrouw van ***Jan van der Maet,*** beleend met de helft van een stuk erf te Soest, onderdeeld met ***Geertrude,*** haar zuster, zoals ***Willem van der Doem,*** hun vader, het van de abdij in leen placht te houden; belendende boven Aernt van Drye en beneden de heren van Oudmunster. ***Evertgen*** bepaalt dat het bij ***Volcken's*** kinderloos overlijden weer aan haar zal komen, tenzij hij het, mondig geworden, verkoopt [94]).

27 sept. 1472: ***Volken Bot Petersz.*** vermaakt met handen van ***Peter Bot Volkensz., Geryt Bot Volkensz., Beernt Scaey*** en ***Kosijn Roelofs,*** „sijnre maghe van sinen vier vierendelen, die dair tegenwoordich ende voir ogen waren", aan ***Evertgen,*** vrouw van ***Jan van der Maet,*** in levenslang vruchtgebruik de afgraving van het „snorrenveen", die ***Volken*** van de abdij in leen houdt, met dien verstande dat zij gedurende zestien jaar hiervan naar ouder gewoonte vier lasten „overgrafts" zal afgraven, en nadien vijf lasten „ondergrafts" [95]).

1472: De kerkmeesters van Soest verklaren dat zij een schepel (d.i. twee hont) engeland, die ***Wouter Scaey*** had gekocht van Harman Gijsbertsz. en bij zijn dood had nagelaten aan de kerk, hebben verkocht aan het klooster van Sint Brigitten te Soest, en met de opbrengst de kerk hebben verbouwd [96]).

1481, 1483: ***Peter Bot Volkensz.,*** schepen van Amersfoort [97]).

1 juni 1482: ***Evertgen Willem van Doemsdochter, Jan van der Maetten*** weduwe, wordt na overlijden van ***Volken Bot Peters, van*** wie zij grootmoeder was, beleend met de helft van een stuk erf te Soest, onderdeeld met haar zuster ***Geertrude, zoals*** haar vader Willem van ***der*** Doem het van de abdij in leen hield [98]).

28 aug. ***1482: Evertgen Willem*** van ***Doemsdochter*** wordt door opdracht van Gheryt Johan Taessensoen beleend met de helft van een stuk erf te Soest, zoals Willem van Doem het van de abdij in leen hield, belendende boven Aernt van Drye en beneden de heren van Oudmunster [99]).

1484. ***Evertgen, Jan Jordenssoens*** weduwe betaalt aan de stadskameraar van Amersfoort negen stuivers voor vier horden [100]).

7 april 1485: Henrick Bosch Heynricksz. wordt na overlijden van Heynrlck zijn vader beleend met o.a. het op 27 juli 1469 aan deze in leen gegeven perceel van twee morgen veenland. De belendingen worden ongetwijfeld uit die akte overgenomen: ten noorden Gijsbert Wouterssoen en ten zuiden ***Wouter Scae*** [101]).

Enkele akten betreffende Willem van ***Doem:***

14 dec. 1415: ***Willam van den Doem*** Jacobsz. ver-

93) Idem, folio 204v.
94) Idem, folio 207.
95) Idem, folio 207.
96) RAU, KKK, 1316, folio 32.
97) W. F. N. Rootselaar, Amersfoort 777 — 1580.
98) RAU, KKK, 505 — 3, folio 215v.
99) Idem, folio 232v.
100) GA Amersfoort, Inventaris Hovy, 686.
101) RAU, KKK, 505 — 3, folio 238.

maakt aan zijn moeder *Ave,* weduwe van *Jacob van den* Doem, als lijftocht dertig gulden jaarlijks [102].

26 juni 1418: Willem *Jacobssoen van den Doem* vermaakt aan zijn vrouw *Johanna Evert Cosijnsdochter* als lijftocht de helft van zijn goederen die hij te Soest als hof- en tijnsgoed van Sint Paulus houdt, uitgezonderd de in twee nader omschreven akten vermelde goederen [103].

17 okt. 1419: *Willem van* den *Doem* vermaakt aan zijn dochter *Ave,* die hij heeft bij *Johanna Evert Cosijnsdochter* zijn vrouw, en aan de kinderen die hij nog bij haar zal krijgen, al wat hij in het kerspel Soest van de abdij als hof- en tijnsgoed houdt, gelijkelijk te verdelen na overlijden van hem en zijn echtgenote [104].

19 juni 1452: Willem van *Doem* draagt op en ontvangt in leen terug een stuk erf te Soest, dat *Jacob Scade* placht te gebruiken, belendende boven Steven van Zulen van Nijevelt en beneden de heren van Oudmunster te Utrecht. Na zijn dood zal het erven op *Gheertrude* en *Evert,* zijn twee dochters [105].

1418: *Evert Cosijnssoen* betaalt aan de abdij tijns voor 3½ viertel in Hamersvelt [106].

IIb. *Beernt Schade Jacobsz.* komt afwisselend voor als *Bernt* en *Beernt,* en met en zonder de toevoeging *Jacobsz.* Zijn familienaam werd in vele variaties gespeld: *Scaey, Schae, Schade, Scay, Scae, Scade* en *Schaey.* Hij zal tussen 1430 en *1445* geboren zijn.

In *1464* verzocht en kreeg *Beernt Scaey* van de raad der stad Amersfoort het burgerschap, dat hem toekwam wegens zijn huwelijk met *Feynsgen Roetairt Martijnszoensdochter* [107]. Zijn echtgenote heette dus niet *Margriet Karrenans,* zoals de genealogieën in Nederland's Adelsboek en Nederland's Patriciaat vermelden in navolging van oudere manuscriptgenealogieën. Men vergelijke in dit verband ondergenoemde akte d.d. 3 maart 1514, waarin hij weduwnaar van *Feynsgen* wordt genoemd. In 1473 vinden we hem bezig met de turfwinnintg te Soest [107a]. In 1483 werd hij beleend met de halve hoeve in de Grote Slag die hij van zijn achterneef *Volken Bot* erfde, en met een viertel achter Soestereng, dat hij van *Gheryt Schade Diricss.* koaht. *Beernt* was sahepen van Soest in 1474, 1475, 1486 en 1502. Van zijn zegel zijn twee afdrukken bewaard: een geschonden exemplaar uit 1474 en een bijna gaaf uit 1486. Op dit laatste exemplaar is zijn wapen duidelijk en volledig te zien. Hij voerde de dwarsbalk, zonder een breuk. Het zal wel min of meer overbodig zijn geweest zijn wapen te breken, want hij was waarschijnlijk in die tijd de enige *Schade* te Soest. Op 13 februari 1520 wordt hij voor het laatst gevonden.

27 sept. 1472: zie boven sub IIa [108].

---

102) RAU, KKK, 505 — 1, folio 349.
103) Idem, folio 365v.
104) Idem, folio 376v.
105) Idem, folio 148.
106) RAU, KKK, 387, folio 13v.
107) GA Amersfoort, Resolutiën 1464 — 1471, folio 161.
107a) GA Utrecht, Cat. Suppl. Stadsarchief 1**, Regesten van procuraties, en certificaties 1461 — 1577, no. 211 d.d. 14 mei 1473: regest van een brief aan de tollenaar te Schoonhoven waarin Clays Enbertsoen, Dyrck Claissoen, Korstgen, Jan Schive, Stijn Gelijs, Thomas Jacobssoen, Marten Willem, Jan Willemsvader, *Beernt Scade* en Baentgen verklaren dat goederen door *Willem Scade* naar Bergen op Zoom vervoerd, hun eigendom zijn en behoorlijk vertold zijn. Mogelijk betreft het hier dezelfde *Beernt Scade.*
108) RAU, KKK 505 — 3, folio 442v.

22 april 1473: Joffrou Mergriet Vredericsdochter van Drakenborch, Vredericswijff uten Ham, geeft aan *Beernt Scaey* Jacobsoen en Jan van Ysselt de afgraving van resp. 2 en 8 morgen veenland achter Soestereng, die zij van de abdij in leen houdt, belendende ten zuiden Rutger Jacob Tijmanssoen en ten noorden Roeloff van Baern en Henric Goyertssoens' erfgenamen [109].

19 dec. 1474: *Beernt Schae* Jacobssoen zegelt als schepen van Soest. Het zegel is beschadigd, doch toont nog een deel van het schild met de dwarsbalk; het randschrift is onleesbaar [110].

22 febr. 1483: *Bernt Schade* wordt na overlijden van zijn neef *Volken Bot* Peterssoen beleend met een halve hoeve veenland in het gerecht Soest in de Grote Slag, belendende ten zuiden Henric Goyertssoen en de erfgenamen van Roeloff van Baern, en ten noorden Goesen Willemssoen en de erfgenamen van Gijsbert Woutersoen.

Voorts wordt hij na opdracht door *Gheryt Schade* Diricsz. beleend met een viertel veenland achter Soestereng, belendende zeewaarts Lambert Fierlinx' kinderen en landwaarts Gheryt Hilhorst met zijn kinderen [111].

17 sept. 1486: Ten overstaan van schout en schepenen van Soest (waaronder *Bernt Scay* als schepen) dragen Geryt Reyerssoen en zijn kinderen op aan zijn broer Lambert Reyerssoen en zijn zuster Geertruut de helft van een stuk veen achter Soestereng, on Henrick Goessen Willamsveen, lang 22 roeden en breed 12 roeden, belendende ten zuiden *Bernt Scade en* ten noorden Ricout Willamssoen.

N.B. Met de uithangende zegels van de oorkonders: het *zegel* van *Bernt Scay* is bijna gaaf, slechts de top van de zegelrand is afgebroken. Randschrift: S. BERNT SCA( ).

Het wapenschild is gaaf en vertoont een dwarsbalk, zonder breuk [112].

1487/1488: *Bernt Scae* betaalt (als buitenburger) te Amersfoort morgengeld over beide jaren voor verschillende percelen land onder Soest en de Birkt, n.l. twee goede morgen, genaamd „dat Nijelant", waarvan *Geryt Bot Volkenssoen* eigenaar is; een dagmaat waarvan het gasthuis eigenaar is; twee morgen engeland waarvan Mais Lamberts eigenaar is [113].

1489: *Bernt Scay* heeft nog morgengeld betaald over een morgen zwart land en nog twee morgen land [114].

1501: *Bernt Scay (Schaey)* is morgengeld verschuldigd voor 19½ morgen 1½ hont te Soest, en betaalt het voor 16½ morgen 1½ hont [115].

1502: *Bernt Scay,* schepen te Soest [116].

12 mei 1503: *Bernt Scaey* geeft aan ziin schoonzoon *Peter Roeloffsx.* de afgraft van één morgen, en aan zijn zoon Willem *Scaey* de afgraft van ½ morgen. beide in ½ hoeve veen in Hezerveen die hij in leen houdt van de abdij van Sint Paulus [117].

22 mei 1503: De abt van Sint Paulus verleent *Bernt Scaey* na opdracht door Gijsbert Dircksz. 3 schepel land genaamd „Die Cleyn Brede" te Soest, hof- en tijnsgoed van de abdij [118].

12 juni 1506: *Willem Scuey* Berntss. vermaakt aan zijn vader *Bernt Schaey* de halve afgraft van een stuk veen en veld in Hezerveen [119].

---

109) Idem, folio 220v.
110) RAU, Familiearchief Van Weede, ll.
111) RAU, KKK, 505 — 3, folio 234.
112) GA Amersfoort, charter 578.
113) GA Amersfoort, inventaris Hovy, 688.
114) Idem, 689.
115) RAU, Archief van de Staten van Utrecht, 51, folii 23 en 23v.
116) RAU, RA Soest, 1143, folio 67v.
117) RAU, KKK, 505, — 5, folio 115.
118) RAU, KKK, 505 -4, folio 92.
119) RAU, KKK, 505 — 5, folio 128.

18 juni 1509: ***Bernt Scaey,*** Evert van Wee e.a. dragen hun zaak betreffende 1 morgen ter beslissing op aan de raad van de stad Amersfoort [123]).

12 sept. 1510: De abt van Sint Paulus verleent ***Bernt Scay*** en IJsbrand van Wee, na opdracht door de observanten binnen Amersfoort 1 morgen te Soest, tljnsgoed van de abdij [121]).

1511: ***Bernt Scay*** *(Scaey)* is morgengeld verschuldigd voor 19½ morgen 1½ hont te Soest, en betaalt het voor 5 goede morgen en 7 kwade morgen (half geld), samen gerekend op 8½ goede morgen [122]).

5 mei 1511: Henric Rutgerssoen zal volgens gerechtelijke uitspraak ***Beernt Scade*** vestigen een morgen veenland achter Soestereng, van welke morgen ***Beernt Schade*** de erfgenamen van Evert van Wee een halve morgen zal vestigen [123]).

7 juli 1513: ***Bernt Scay*** vermaakt aan zijn zoon ***Thoenys Berntss.*** de afgraft van ½ hoeve land in Hezerveen, leengoed van de abdij van Sint Paulus, behoudens de rechten daarop van ***Willem Bernt Scay*** en Peter Roeloffs [124]).

3 maart 1514: ***Berent Scae,*** weduwnaar van ***Feynsgen,*** treedt op voor de weeskinderen van Willem *Berentssoen (zijn zoon), voor wie* hij betalingen doet en veenland gaat exploiteren. De weeskinderen blijken, wegens het overlijden van ***Feynsgen,*** aanspraak te maken op een deel van het veenland, dat ***Berent Schae*** in het Baernse veen heeft [125]).

17 febr. 1517: ***Berent Scay*** Jacobssoen bekent schuldig te zijn aan de kinderen van ***Willem Berntss.*** elk acht gulden; ***Willems vrouw*** is nu gehuwd met ***Huybert Geerlofssoen*** [126]).

29 okt. 1517: ***Bernt Scay*** verklaart op verzoek van Henrick Vonck, dat hij geen akte heeft betreffende de morgen veen die Evert van Wee en hij samen gekocht hebben en gemeen hebben met Henrick Vonck; Brant van Wee heeft de bruikweer [127]).

11 febr. 1520: De abt van Sint Paulus verleent Thonis ***Bernt*** Scaeyensoon ten behoeve van zijn vader ***Bernt Schaey,*** na opdracht door Jacob Janssoon, een huis, hof" en hofstede, berg en schuur aan de Brenck te Soest, tijnsgoed van de abdij [128]).

13 febr. 1520: ***Bernt Schaey*** draagt de eigendom hiervan over aan zijn zoon ***Thonis Bernt Scaeyenss., tege***lijk met 3 schepel land aan de Torfwech, genaamd „De Cleyne Brede", eveneens als tijnsgoed van de abdij. ***Thonis*** vermaakt de eigendom van dit alles aan zijn vader [128]).

1526: De raad der stad Amersfoort kent aan ***Bernt*** Scayen kinderen C.S. het gebruik toe van het veen waarover zij een geschil hebben met Cornelis Bosch, die erin heeft gegraven [129]).

Zijn kinderen waren, voor zover bekend:

1. Jacob ***Scay,*** volgt A III.
2. ***Anthonis Berenfssoen,*** volgt B 111.
3. ***Willem Bernfssoen,*** volgt C III.
4. *Wouter* ***Berenfssoen,*** wordt in ***1521*** als broer van

120) GA Amersfoort, Resolutiën 1491 — 1509.
121) RAU, KKK, 505 — 4, folio 104.
122) RAU, Archief van de Staten van Utrecht, 52, 1, folii 23—23v.
123) RAU, RA Soest, 1143, folio 80v.
124) RAU, KKK, 505-4, folio 171.
125) RAU, RA Soest, 1143, folio 12.
126) Idem, folio 12v.
127) GA Amersfoort, Resolutiën 1510 — 1518, 1523 — 1525.
128) RAU, KKK, 5054, folii 210 en 211.
129) GA Amersfoort, Resolutiën 1526 — 1530.

Jacob Scay Berenfssoen genoemd. Mogelijk is hij ook dezelfde als ***Wouter Berntsz.,*** die in 1529 het burgerschap van Amersfoort kocht [130]).

5. *Ida* ***Beernt Scayendochfer,*** wordt op 10 oktober 1487 vermeld als echtgenote van ***Peter*** *Roeloffsz.,* voorts op 12 mei 1503, en als weduwe op 10 september 1519 [131]).

En mogelijk:

6. *Arent* ***Berntssoen,*** gehuwd met Nyese. Op 9 juli 1514 en 2 maart 1517 bekende Volken van IJsselt voor het gerecht van Soest hun pacht schuldig te zijn [132]).
7. ***Henrick*** *Berntszoen,* die op 7 maant 1515 voor het gerecht van Soest een machtiging geeft aan Ghisbert die Beer, Aert Peterssoen, Enbert Geerlofszoen en Deliaen Gerryt Saelen weduwe [133]).

Tak A.

Betreffende deze tak zijn er enkele manuscript-genealogieën, die blijkbaar zeer consciëntieus zijn opgesteld, want waar zij controleerbaar waren, bleken de gegevens juist te zijn. Uit deze genealogieën wordt hierna tussen haakjes geciteerd.

III. *Jacob Schay* ***Berentssoen,*** vermeld van 1499 tot 1547, schepen van Soest in 1503, 1521-1523 en 1525, kocht in 1527 een huis te Amersfoort. Hij huwde eerst met ***Margriet Willemsdochter,*** vermeld in 1510 en 1512. (Volgens de manuscript-genealogieën huwden zij omstreeks 1492, was haar familienaam ***Van Coddenoorf*** en heeft haar vader ***Jan Willemsz.,*** tot een huijsvrou gehadt joff. *Dirck,* die een dochter was van *Arent* ***de Witf*** . . .: sij segelt meth 3 swarte wolfftanden op een wit velt"). Hij hertrouwde met ***Beatrijs Roelof Egberfsdochter,*** die vermeld wordt van 1518 tot 1537.

12 sept. 1499: De abt van Sint Paulus beleent Jacob ***Schae*** met enig leenland te-Soest, dat hij heeft gekocht van Gijsbert Willemsz. [134]).

12 sept. 1499: De abt van Sint Paulus geeft aan Jacob Scaey in tijns de afgraft van 1½ morgen veen achter Soestereng, in drie blokken, door hem gekocht van Ghijsbert Willemss. [135]).

1501: ***Jacob Scay*** *(Schaey)* betaalt morgengeld voor verschillende percelen onder Soest en de Birkt [136]).

6 dec. 1503: ***Jacob Scay*** treedt op als schout van Soest in plaats van Evert van Wee, die betrokken is bij de verleden akte [137]).

c. 1510: ***Jacob Scay*** en de erfgenamen van Evert van Wee houden voor het gerecht afrekening over vier dagwerk turf [138]).

12 aug. 1510: Gijsbert Dircxss. belooft ***Jacob Scay*** en diens echtgenote ***Margriet*** een jaarlijkse rente van 3 gulden uit 2 dagmaten land [139]).

130) GA Amersfoort, Resolutiën 1526-1532, folio 239.
131) RAU, Collecte Atteveld, dossier Schade van Dr. P. J. Vermeulen.
132) RAU, RA Soest, 1143, folii 181 en 182.
133) Idem, folio 81.
134) RAU, KKK, 505—4, folii 103-105.
135) Idem, folio 72.
136) RAU, Archief van de Staten van Utrecht, 51.
137) RAU, RA Soest, 1143, folio 79.
138) Idem, folio 92.
139) RAU, KKK, 505 — 4, folio 105.

1511: ***Jacob Scay (Schay, Schaey)*** betaalt morgengeld voor verschillende percelen onder Soest en de Birkt [140].

1512: Jacob Scay treedt op als voogd over zijn nicht ***Lucia Willem Bernt Scayendochter*** [141].

13 mei 1512: De abt van Sint Paulus beleent ***„Jacob Schay*** t Zoess" na opdracht door Beatrix Bartholomeus' van Nijevelt bastertdochter en haar echtgenoot Jacob Gerytssoen met het vruchtgebruik van een akker land te Soest tussen de Brinck en de Bisscopsweide. Na zijn dood zal het vererven op zijn zoon ***Willem*** [142].

13 mei 1512: De abt van Sint Paulus beleent ***Jacob Schay*** na opdracht met twee akkers te Soest. ***Jacob Schay*** bepaalt, dat het leen na zijn dood zal komen aan zijn zoon ***Willem,*** welke dan aan diens broer de helft van de waarde moet uitkeren. ***Jacop's*** echtgenote, ***Margriet Jan Willemsdochter*** zal het vruchtgebruik erven [143].

c. 1514: ***Jacob Scaie*** betaalt huisgeld voor een huis te Soest [144].

23 febr. 1514: De abt van Sint Paulus beleent ***Jacop Bernt Scayenxoen na*** opdracht door Gijsbert Dyrcksz. met 2 dagmaten land te Soest [145].

10 dec. 1515: ***Jacop Scay*** en drie anderen worden gemachtigd door Gijsbert de Beer [146].

18 febr. 1516: ***Jacop Scae*** verklaart aan Lambert Geerlofss vier Philipsgulden schuldig te zijn [147].

9 juli 1518: ***Jacob Scay Berentssoen*** en zijn vrouw ***Beatrijs*** betalen op last van het gerecht zes gulden uit turf achter Soestereng [148].

4 aug. 1519: Een manuscriptgenealogie vermeldt „onder de aantekeningen van Opstraten (bedoeld zal worden Optstraeten van der Moelen, N. P.) wordt gevonden de acte van scheiding door dezen ***Jacob Scaij*** op ***4*** augustus 1519 met zijne kinderen gemaakt over de moederlijke nalatenschap" [149].

14 nov. 1519: ***Jacob Scay*** stelt zich borg voor een gemachtigde van het convent van Sint Brigitte te Soest [150].

10 sept. 1520: Jan Willam doet met ***Jacop Scay*** en met zijn kinderen kwijtschelding aan Gerryt Hilhorst en Jan Henrickzoen wegens zijn erfenis van zijn tante Reym Jan Willamsdochter, en wegens het aandeel van zijn zuster Anna, gehuwd met Goessen, dat Jan had overgenomen [151].

11 mei 1521: ***Jacob Scay Berentssoen*** en ***Anthonis Berentssoen*** bekennen aan hun beider broeder ***Wouter Berentssoen resp. 18*** en 7 Rijnse gulden per jaar schuldig te zijn, te betalen in twee termijnen [151].

Z.d., 21 okt. 4 nov., 17 dec. 1521: ***Jacob Scay*** (***Scae***) is schepen van Soest [152].

27 jan., 22 febr., 3 maart, 21 en 22 sept., 15 nov. 1522: ***Jacop Scay*** is schepen van Soest [153].

26 mei 1522: ***Thonis Berentss.*** bekent zijn broeder

Jacop Scay 25 Philipsgld. schuldig te zijn, te betalen op a.s. Soesterkemis [154].

17 juli 1522: Jacop Scay stelt zich borg voor het convent van de Sint Jansbroeders te Amersfoort, inzake gerechtskosten [155].

10 aug. 1522: De abt van Sint Paulus beleent ***Beatris,*** vrouw van ***Jacop Schae,*** met ½ morgen turfland te Soest, die zij heeft gekocht [156].

1523, z.d.: ***Jacob Scae*** en twee anderen worden door de Sint Hieronymus broederschap te Amersfoort gemachtigd een jaarlijkse rente te innen [157].

1525: ***Jacob Scaey*** betaalt huisgeld voor een huis te Soest [158].

18 dec. 1525: ***Jacop*** Scay en ***Anthonis Berentssoen*** doen een gerechtelijke uitspraak tussen Roelof Petersssoen en Peter Peter Rutgerssoen inzake eigendommen achter de Eng [159].

2 april en 5 dec. 1527: ***Jacop Scay*** stelt zich borg voor ***Dirck Jacop Scay,*** die een schuld heeft aan Henrick Claess en diens vrouw Ariaen wegens koop van zeker goed te Soest [160].

7 nov. 1527: Voor schout en schepenen van Amersfoort transporteert Gerrit Willemsz. aan ***Jacop Scay*** en zijn vrouw ***Beatrij*** ½ in een huis, hof en hofstede in de Slyckstraat aldaar; Joost Gerritsz. transporteert ¼ in hetzelfde huis. De kopers blijven schuldig aan Gerrit Willemsz. 25 gulden. Afgelost 1528 [161].

8 nov. 1527: Voor schout en schepenen van Amersfoort transporteren Jan Gerytszoen en zijn vrouw Anthonia aan ***Jacop Schay*** en zijn vrouw ***Byatruys*** ¼ in een huis, hof en hofstede in de Slyckstraat aldaar [162].

1528: ***Jacop Scay*** brengt een hard dak aan op zijn huis [163].

8 nov. 1535: ***Jacop Scaw*** treedt on als gemachtigde van de onmondige kinderen van (zijn schoondochter) ***Aell Hexe*** [164].

8 mei 1537: ***Jacop Schay Beerntsz.*** draagt 2 dagmaten land op te Soest, waarna de abt van Sint Paulus daarmee ***Beernt Schay Dircxx.*** beleent, behoudens de lijftocht van ***Jacop*** voornoemd en diens echtgenote ***Beatrijs;*** bij kinderloos overlijden van ***Beernt*** zal het vererven op zijn broer ***Peter*** [165].

10 okt. 1537: Loich Rutgerssoen bekent aan ***Jacop Scay*** en diens echtgenote ***Beatrijs*** 19 Philipsgulden schuldig te zijn [166].

13 mei 1541: Na opdracht door ***Jacop Schae*** beleent de abt van Sint Paulus ***Alijdt Jacobsdochter van Hexe Dirck Schayen*** weduwe met haar onmondige zonen ***Peter Dircxs*** en ***Beernt Dircxs*** met het recht van afgrift van 20 lasten veen achter de Soestereng. Ook ***Willem Schae Jacopsx.*** krijgt op dezelfde wijze 10 lasten veen in leen ***en Rotaert Schae Jacopsxoen*** 10 lasten veen in tijns [167].

17 sept. ***1547: Jacop Schae Beerntsxoen*** draagt een akker land in de Schalbrink op, waarna zijn zoon ***Roe-***

---

140) RAU, Archief van de Staten van Utrecht, 52, I.
141) RAU, KKK, 505 — 4, folio 163 en 164.
142) Idem, folio 167.
143) Idem, folio 212.
144) RAU, Archief van de Staten van Utrecht, 53a.
145) RAU, KKK, 505 — 4, folio 173.
146) RAU, RA Soest, 1143, folio 69v.
147) Idem, folio 92v.
148) Idem, folio 93.
149) Zie noot 131; ook: Collectie Mr. A. W. Schade van Westrum, 's-Gravenhage.
150) RAU, RA Soest, 1143, folio 93v.
151) Idem, folio 94.
152) Idem, folii 35v., 39, 82 en 94.
153) Idem, folii 2v., 40, 71, 82v., 94v., 113, 167v.
154) Idem, folio 167v.
155) Idem, folio 94v.
156) RAU, KKK, 505 — 5, folio' 103 — 105.
157) RAU, RA Soest, 1143, folio 36.
153) RAU, Archief van de Staten van Utrecht, 54.
159) RAU, RA Soest 1143, folio 94v.
160) Idem, folio 42.
161) RAU, RA Amersfoort, 436-2, folii 279 en 279v.
162) RAU, Familiearchief Van Weede 248.
163) GA Amersfoort, Resolutiën 1526 — 1532, folio 189.
164) RAU, RA Soest, 1143, folio 154.
165) RAU, KKK, 505 — 5, folio 20v.
166) RAU, RA Soest, 1143, folio 108.
167) RAU, KKK, 505-5 folio 103v. -104.

tert Schay er door de abt van Sint Paulus wordt beleend [168].

4 maart 1553: De abt van Sint Paulus beleent ***Willem Schay Jacobsz.*** met land dat zijn overleden vader ***Jacob Schay Berntsz.*** en diens vrouw ***Beatris Roelof Egbertsdochter*** in leen hielden [169].

Uit het eerste huwelijk:

1. *Dirck,* volgt **AA IV.**
2. ***Willem,*** volgt **AB IV.**
3. *Jan,* vermeld in 1512.

Uit één van beide huwelijken:

4. *Roetert Jacobsz. Schade,* vermeld 1541-1574, huwde vóór 17 sept. 1547 met *Gijsbertgen,* die waarschijnlijk voorkinderen had. Zij leefde nog op 9 maart 1560.

13 mei 1541: ***Jacop Schae*** draagt aan de abt van Sint Paulus de afgrift op van tien lasten veen in een morgen land te Soest waarvan hij de helft heeft geërfd na overlijden van zijn vader ***Beernt*** en de andere helft door hem en zijn echtgenote ***Beatrijs*** is gekocht van IJsbrant van Wee en op 10 aug. 1522 van de abt in tijns is gekregen. Nu wordt het als tijnsgoed gegeven aan zijn zoon ***Roetert Schae Jacopsxoen*** [170].

17 sept. 1547 Zie boven sub 111.

17 sept. 1547: ***Roetert Schae Jacobsz.*** vermaakt aan zijn echtgenote *Gijsbertgen* een jaarrente van 10 gouden carolusguldens uit bovengenoemd stuk land en uit ½ van 2 dagmaten land tussen de Melm en Hamelenberg, en ½ van 3 schepel engeland. De beide laatste halve percelen heeft hij in leen ontvangen van de abdij van Sint Paulus op 10 sept. 1522 na transport door Doys Stevensz. van der Borch [171].

25 febr. 1548: ***Roetert Jacobsx.*** wordt na opdracht door Aert Rutgersz. door de abt van Sint Paulus beleend met ½ van 2 akkers land te Soest genaamd Schalbrinck. Voorwaarde is dat hij en zijn nakomelingen deze helft samen zullen bezitten met- ***Roetert's*** echtgenote *Gijsbertgen* en aar nakomelingen, totdat ***Roetert*** haar 100 carolusgulden heeft betaald [172].

23 aug. 1550: Rotert ***Schae Jacopsx.*** wordt na opdracht door Cornclis Lamffertsz. door de abt van Sint Paulus beleend met een hoeveelheid af te graven grond onder Hezerveen. De akkers met de schaapskooi erop geeft hij in erfpacht aan Peter Roelofsz., losbaar tegen 100 hertog Philipsgulden [173].

9 maart 1560: *Gijsbertgen* ***Roetert Jacobsz.*** geeft kwitantie voor de 100 carolusguldens als bedoeld in de akte d.d. 15 febr. 1548 [172].

19 jan. 1568: Peter Roelofsz. geeft kwitantie aan ***Roetert*** voor de 100 hertog Philipsgulden als bedoeld in de akte d.d. 23 aug. 1550 [173].

26 nov. 1574: ***Roetert Jacobsz.*** te Soest transporteert al zijn leengoederen aan zijn natuurlijke zoon ***Jan Roetersz. en*** bepaalt dat zijn gerechte erfgenamen er 200 carclusgulden uit zullen krijgen, de kinderen van Peter Dyricksz. 100 gulden en Barent Dyricksz. 50 gulden [174].

Roetert Jacobsz. had een bastaardzoon:
Jan Roetertsz. Schay, zie Bijlage.

(Slot volgt.)

168) Idem, folio 184v.
169) Idem, folio 184v.
170) Idem, folio 104v.
171) Idem, folio 185.
172) Idem, folio 192.
173) Idem, folio 236.
174) RAU, KKK, 505 — 6, folio 25v.

Het trouwboek der Doopsgezinde gemeente te Emden 1632-1725,

door MR. 0. SCHUTTE.

Van het oud-archief der Doopsgezinde gemeente te Emden is na de Tweede wereldoorlog nog slechts één deel over: een trouwboek lopend over de jaren 1632 tot 1725. Dit feit en de omstandigheid, dat dit deel gedeeltelijk zeer moeilijk leesbaar en daarom bijna niet te raadplegen is, wettigt een integrale publicatie.

Ter inleiding geef ik daarom enige gegevens over de Emder gemeente zelf. Een geschiedenis ervan is eigenlijk nog niet geschreven [1]. Wat hier volgt, is daarom uiteraard onvolledig, terwijl mijn voorlopige conclusies bij een voortgezet onderzoek mogelijk herzien kunnen worden. Dogmatische kwesties blijven bovendien in dit verband ter zijde.

Reeds in 1530 worden er Wederdopers (Anabaptisten) te Emden vermeld [2]. Ruim een jaar na de bezetting van Munster in 1536 gaf Menno Simons leiding aan de meer vreedzame dopers, die al spoedig Mennonieten genoemd werden. Velen van hen, die de Nederlanden moesten verlaten wegens de plakkaten van Karel V en Philips II gingen naar Emden, aangezien de graaf van Oost-Friesland en de magistraat van Emden hen bescherming aanbood, zij het ook tegen betaling. Gebruik makend van deze bescherming werden allerlei gesprekken gehouden over geloofskwesties, zowel onderling ds met de Gereformeerden [3].

De interne strijd over het ideaal van de zuivere gemeente en de toepassing van de strenge ban en andere principes daarbij leidde tot vele scheuringen. Zo waren er in 1578 te Emden drie groeperingen: Waterlanders, Friezen en Vlamingen [4]. De Waterlandse gemeente, omstreeks 1557 ontstaan, zocht in 1579 aansluiting bij de Waterlandse gemeenten in Noord-Holland [5]. Tengevolge van een ruzie bij de Vlamingen in Franeker in 1587 vielen bijna alle gemeenten van Vlamingen uiteen in Jonge en Oude Vlamingen: de Emder gemeente koos partij voor de Jonge Vlamingen, welke later ook kortweg Vlamingen genoemd werden [6]. Pogingen om de Friezen en Vlamingen te herenigen [7], herstel van de situatie van voor 1576, werd door het conservatievere deel van de Vlamingen in Groningen, Oost-Friesland, Overijssel en Holland niet geaccepteerd, wat in 1637 leidde tot uittreding van deze groep [8]. Ter onderscheiding van andere groepen Oude Vlamingen noemde men ze Groninger Oude Vlamingen, terwijl enkele gemeenten zich ook noemden naar hun leider, Ukko Walles. De neiging om zich te herenigen

1) The Mennonite Encyclopedia, vol. 11, 1956, 194 sqq., en de daar aangehaalde litteratuur, in het bijzonder J. P. Müller, Die Mennoniten in Ostfriesland vom 16. bis zum 18. Jahrhundert, Emden und Borkum/Amsterdam, 1887.
2) S. Blaupot ten Cate, Geschiedenis der Doopsgezinden in Groningen, Overijssel en Oost-Friesland, Leeuwarden, 1842, deel 1, 38—40; W. J. Kühler, Geschiedenis van de Nederlandse Doopsgezinden in de zestiende eeuw, Haarlem, 1932, 52-53.
3) Doopsgezind Jaarboekje 1974, 23-28.
4) Ten Cate, O.C., deel 1, 114-119.
5) Doopsgezinde bijdragen 1877, 79.
6) Ten Cate, O.C., deel 1, 227.
7) Ten Cate, O.C., deel 1, 65 sqq..
8) W. J. Kühler, Geschiedenis van de Doopsgezinden in Nederland 1600-1735, Haarlem, 1940, 132 sqq..

ging echter door: zo sloot één van de gemeenten te Emden zich in 1674 aan bij de Zonistische Sociëteit.

Het zijn waarschijnlijk de Vlaamse en Friese gemeenten geweest, die in of voor 1682 tot een vereniging kwamen: in dit jaar wordt in het Trouwboek ***Albert Jansen*** leraar der verenigde gemeente genoemd: hij trad als leraar op sedert 1674. Deze opvatting blijkt min of meer uit het Trouwboek, waarvan het eerste gedeelte de huwelijksinschrijvingen der lidmaten ven de Vlaamse of Friese [gemeente bevat, aangezien uitdrukkelijk lidmaatschap van de Waterlandse gemeente [9]) en één keer van de Ukkowallisten [10]) vermeld worden.

Deze vereniging komt overigens niet tot uitdrukking in het numerieke vlak:

1632-1639 worden gemiddeld	2,25	huwelijken per jaar gesloten,
1647-1656	2,4	
1657-1666	6,4	
1667-1676	6,1	
1677-1686	4,3	
1687-1696	5,1	
1697-1706	2,1	
1707-1716	2,6	
1717-1725	1,1	

Volgens de „Eheprotokolle" in het Stadtarchiv van Emden trouwden in de periode 1630-1652 5162 paren of gemiddeld 234 per jaar; hiervan waren 246 paren Doopsgezind (aangegeven met een A voor de Anabaptist) of 4,77 % van het totaal met een gemiddelde van 11 per jaar. Hieruit volgt in ieder geval, dat de gemeente, in het Trouwboek geregistreerd, slechts één van de Doopsgezinde gemeenten was. Dit roept de vraag op hoe groot de gemeente, die het Trouwboek bijhield, was. Nu is het totale inwoneraantal van Emden in de 17de eeuw niet bekend, wel dat in het pest-jaar 1665 het aantal slachtoffers 5000 was. Stelt men op grond daarvan het inwonersaantal op 10.000 (uiteraard zeer speculatief), dan betekent dit een aantal huwelijken van gemiddeld 224 per jaar of 4,4 $^0/_{00}$ per 1000 [11]); dit zou wijzen op een aantal lidmaten, inclusief kinderen, van 99, 106, 282, 268, 189, 224, 92, 114 en 48 in de bovenvermelde tijdvakken: rekent men vier personen per gezin, dan zouden dit 25, 26, 70, 67, 47, 56, 23, 28 en 12 gezinnen zijn, wat niet uitermate onwaarschijnlijk lijkt.

Positieve getallen blijken slechts betreffende de gemeente der Groninger Oude Vlamingen, die in 1710 65 broeders, in 1733 31 broeders en 34 zusters telde en in 1754 uit 24 gezinnen (20 broeders en 24 zusters) bestond, in 1762 nog maar 5 à 6 'broeders telde, „die te oud zijn om verkiezing te houden", in 1767 één emeritus, één diaken en 7 leden [12]).

Tussen 1649 en 1693 wordt in het Trouwboek melding gemaakt van de vergadering op het Spijker, waar tot 1769 samengekomen werd; tussen 1670 en 1692 is sprake van de vergadering in de Ostenstraat. De leraren trouwden echter op

9) Zie 10 maart 1650, 17 *nov.* 1653, 18 sept. 1656, vooral 25 maart 1657, 19 jan. 1660, 23 jan. 1662, 28 jan. 1664 en 30 nov. 1671.

10) Zie 29 okt. 1663.

11) In Nederland in de periode 1900—1969 was dit tussen de 5,5 en 11,4 $^0/_{00}$: de jaren 1944 en 1946.

12) Archief van de Sociëteit der Oude Vlamingen, inv. nr. 4.

beide plaatsen, zodat hieruit niet tot verschillende groepen geconcludeerd mag worden, wel dat het aantal lidmaten te groot was voor één vergaderplaats of dat beide vergaderplaatsen naast elkaar zijn aangehouden.

De groep Groninger Oude Vlamingen of Ukkowallisten kwam samen in de „Uckenvermaning" in de tegenwoordige Neutorstrasse (vroeger Wilhelmsstrasse) en verenigde zich in 1767 met een andere 'gemeente. In 1681 splitste zich van de Waterlandse gemeente een groep af, die niet een stil gebed voor de preek wenste: aan deze splitsing kwam in 1732 een eind. Van deze „Stillen" wondt vermeld, dat zij in 1732 hun kerk in de Osterstraat verkochten en in het vervolg samenkwamen met de „Niet-stillen" op het Spijker [13]). Deze mededeling is in strijd met mijn bovenvermelde conclusie: de beide kerken bestonden reeds voor de splitsing van 1681 ! Toch zou tussen 1725 en 1732 een vereniging van Waterlanders en van de verenigde Vlaamse en Friese gemeente tot strand gekomen kunnen zijn. Dit zou bevestigd kunnen worden door het Trouwboek, dat niet verder is bijgehouden. In 1770 werd een nieuwe kerk in de Hofstraat in gebruik genomen.

Omdat deze nog niet eerder gepubliceerd is, volgt hier een lijst van oudsten, leraren en 'predikanten, voorzover deze uit de litteratuur en het Trouwboek blijken:

155 1-1582 *Leenaert **Bouwens,*** oudste.

oa. 1569 *Jan **van Opkoorn,*** oudste ***van*** de Vlaamse gemeente.

159.—160. *Claes **Ganglofs,*** oudste van de Vlaamse gemeente [14]).

Van de Vlaamse of Friese gemeente, na 1682 (1674 ?) verenigde gemeente:

1632—1674 ***Jan** Sywer(t)s,* ged. ca. 1620, leraar [15]).
1633—1661 ***Pieter Soeten.***
1633-1639 ***Luileff Ipen*** (of: ***Jansen).***
1650—1651 *Mender Tijes.*
1652—1674 *Jacop **Harmens (Hermes).***
1655 ***Tomas** Alders.*
1662 ***Peter Dirks.***
1664—1673 ***Hert** Jansen.*
1670 *Aryen Clasen.*
1674—1708 ***Albert Jansen,*** leraar der verenigde gemeente 1682.
1674-1678 *Evert **Luckes de Vries,*** leraar [16]).
1682-1687 ***Simon** Pieters Swart,* geb. Emden, phil. student te Groningen 5 mei 1676, leraar, daarna leraar te Leer 1687, † na 1697 [17]).
1685 *Jannes **Abrams.***
1690 ***Hindrick Jansen.***
1693-1725 *Witse **Ulkes de Vries,*** leraar.
1696 *Egbert **Bartelomewes,*** diaken.
1696 *Eilert Hansen.*

13) Doopsgezinde bijdragen 1898, 61.

14) Nieuw Nederlandsch Biographisch Woordenboek IV, 628.

15) Miiller, o.c., 49-51 en in het bijzonder 188.

16) Arch. Doopsgez. Gem. Amsterdam II, 1ste afd., nr. 2693.

17) Ostfriesisches Geschlechterbuch 3 (= Deutsches Geschlechterbuch 59), 434.

1709—1719 *Douwe Feddriks van Molqueren,* leraar, daarvoor te Harlingen 1696.

1721-1723 *Hendrikus Bakker,* jongste leraar 1721, leraar 1722-1723.

Van de Groninger Oude Vlamingen of Ukkowallisten [18]):

1683 *Jan Pijl.*

1733 *Jan Heeres.*

1733-1739 *Myndert Waersma,* leraar.

1721-1733 *Lourens Warn (d) ers,* leraar.

731-1739 *Pieter Popkes,* leraar.

1733 *Jan Heeres.*

1733 *Reinder Willems,* diaken.

733 *Abraham Laurens,* diaken.

1733 *Hindrik Jacobs,* diaken.

737-1754 *Laurens Warnders,* geb. ca. 1710, leraar.

1738 *Lammert Popkes,* gedeputeerde naar de Sociëteitsvergadering der Groninger Oude Vlamingen [19]).

1741-1760 *Hindrik Meynderts Waarsma,* geb. ca. 1711, leraar.

1745-1754 *Gerryt Jans Bakker,* geb. ca. 1692, diaken; 1758—1759 gedeputeerde naar de Sociëteitsvergadering der Groninger Oude Vlamingen.

1749 *Willem van Olst,* gedeputeerde naar de Sociëteitsvergadering der Groninger Oude Vlamingen.

Van de Waterlanders:

592—1598 *Hans de Ries,* geb. Antwerpen 13 dec. 1553, oudste, daarna leraar te Alkmaar 1599, burger aldaar 29 okt. 1604, † Alkmaar 14 sept. 1638 [20]).

681—1692 *Mindelt van der Stork,* uit Groningen, leraar der „Niet-stillen" [21]).

701-1721 *Cornelis van Huyzen* (Cornelisz.), geb. 24 aug. 1667, leraar 1701, oudste 1702 der „Niet-stillen", † Emden 28 jan. 1721 [22]).

739-1756 *Cornelis van Kampen,* predikant, daarna predikant bij de Zon te Amsterdam 1757, † in 178 1 [23]).

757-1789 *Sjoerd Sijtses Hoekstra,* predikant, † 17 aug. 1789.

792-1793 *Jan de Bleyker* (Michielsz.), gsd. Amsterdam 25 febr. 1787, predikant, (daarna predikant te Den Helder 1793, Ouddorp 1798, Aalsmeer 1808, Huizinge 1810 en Ouddorp 1814-1826, † Rotdam in 1832 [24]).

795-1808 *Konrad Bavink,* geb. Leer, student te Groningen 28 sept. 1793, predikant.

1811-1826 *Hendrik van Someren Greve, geb.* Haarlem 29 juni 1788, predikant, † Emden 5 juli 1826 [25]).

18) Doopsgezinde Bijdragen 1879, 7-8; Archief van de Sociëteit der Oude Vlamingen, inv. nr. 1 en 4.

19) Archief van de Sociëteit der Oude Vlamingen, inv. nr. 1.

20) Men. Enc. IV, 330; N.N.B.W. 11, 1209.

21) Doopsgez. Bijdr. 1898, 61.

22) Men. Enc. II, 1868; N.N.B.W. VIII, 898.

23) Men. Enc. 111, 142.

24) N.N.B.W. 1, 372.

25) Nederlands Patriciaat 1944, 71.

1827-1850 *Laurens van Hulst,* geb. Kampen 17 sept. 1803, predikant, daarna directeur Norder Fehngesellschaft te Norden en directeur van Teylers Fundatie, † Norden 16 jan. 1869 [26]).

1850-1854 *Lieuwe Eeltjes Halbertsma, geb.* Grouw 18 aug. 1824, predikant, daarvoor te Ternaard 1850, † Lippspringe (Westf.) 8 sept. 1854 [27]).

1855-1869 *L. F. Goteling Vinnis,* prop. 1851, predikant, daarvoor te Stadskanaal 1852, daarna te Den Ilp 1870 en Purmerend 1873-1890, † 20 maart 1892.

1870-1872 Dr. *Samuel Cramer,* geb. Middelburg 3 juli 1842, prop. 1866, predikant, daarvoor te Zijldijk 1866, daarna te Enschede 1872 en Zwolle 1885, hoogleraar aan de Kweekschool der Doopsgezinde Sociëteit en de Universiteit van Amsterdam 1890-1912, † Amsterdam 30 jan. 1913 [28]).

1872-1904 Dr. *Johann Peter Müller,* geb. Amsterdam 24 sept. 1829, prop. 1853, predikant, daarvoor te Mensingeweer 1854, Rotterdam 1857-1861 en Zwartsluis 1867, † Emden 25 maart 1907 [29]).

1904-1916 Dr. *Johan Gerrit Appeldoorn,* geb. Harlingen 12 nov. 1862, predikant, (daarvoor te Gorredijk—Lippenhuizen 1889, daarna hoogleraar aan de Kweekschool der Doopsgezinde Sociëteit en de Universiteit van Amsterdam 1916-1932, † Bilthoven 7 febr. 1945 [30]).

1918-1957 Lic. theol. *Abraham Fast,* geb. Blumstein (Ukraine) 2 jan. 1886 (21 dec. 1885 o.s.), predikant, daarvoor leraar te Halbstadt (Ukraine) 1912-1914, sedent 1942 tevens predikant te Leer, Norden en Gronau, † Emden 15 sept. 1962 [31]).

1957- Dr. theol. *Heinold* Fast, geb. Emden 17 maart 1929, predikant, ook te Leer, Oldenburg, Norden en Gronau.

De kerkelijke huwelijkssluitingen werden voorafgegaan door een huwelijkssluiting ten Stadhuize. De huwelijkswetgeving zal in deze dus overeenkomen met die, welke bij voorbeeld in Holland van kracht was. Een periode van één à twee maanden tussen beide huwelijkssluitingen was niet ongewoon. Het Trouwboek is daarom geen zelfstandige bron, maar kan de gegevens der „Eheprotokolle" aanvullen.

Zoals reeds is medegedeeld, is het Trouwboek moeilijk leesbaar; dat de eerste bladzijden door vocht zijn aangetast, zal niet van de laatste tijd (dateren. Melding wordt gemaakt man een vloed op 25 dec. 1717, waarbij vier voet water in de kerhekaaner stond: 'deze gebeurtenis blijkt echter niet uit het handschrift. De taal, waarin het Trouwboek gesteld is, maakt vaak een wat onbeholpen indruk. Aangevulde afkortingen of weglatingen in de text zijn tussen [ ] geplaatst, de overige aanvullingen tussen ( ). Een aantal handen is te on-

26) N.P. 1923,138; O.G.B. 2 (= D.G.B. 31), 126.

27) N.P. 1954,196; O.G.B. 1 (= D.G.B. 26), 16.

28) N.P. 1911, 67; Men. Enc. 1, 731.

29) N.P. 1930, 161; Men. Enc. 111, 771.

30) De Nederlandsche Leeuw 1957, 300; Men. Enc. 1,143.

31) Aus unserem Leben, Aufzeichnungen zum Tage der goldenen Hochzeit von lic. theol. Abraham Fast, Pastor der Mennoniten-Gemeinde zu Emden, und seiner Frau Luise, geb. Händiges, am 22 Mai 1962.

derscheiden: 4 febr. 1649-17 april 1674 *Jan Sywerts,* 27 mei 1674—15 juni 1682 en ook 23 okt. 1650 en 17 mei 1666 Hans *Klasen,* (diaken, 2 nov. 1682-8 juli 1691 ***Geeske Roelofs,*** huisvrouw van ***Albert Jansen,*** 15 okt. 1691-9 febr. 1708 met uitzonderingen: ***Albert Jansen,*** 1 nov. 1709-7 jan. 1725 meestal *Douwe* ***Feddriks van Molqueren*** en ***Witse Ulkes de Vries.*** Wat deel tot 16 jumi 1639 is door verschillende personen bijgehouden; daarna is er ook een hiaat, hetgeen zou kunnen beduiden, dat de Ukkowallisten zich ds groep pas in 1,639 te Emden hebben afgescheiden.

Voor de tot stand koming van dit werk wil ik gaarne dank zeggen aan Drs. J. Fox, die zo vriendelijk geweest is mijn oorspronkelijke transcriptie ma te zien, en de heer S. Koorn, die een aantal aanvullende gegevens vond in het door hem geïnventariseerde archief van de Sociëteit der Oude Vlamingen (te Groningen).

1. 1 ***6 3 2*** den 16 nofembers is dyt boek begint.

1 vo. blanco.

2. Prothocoll van het trouwen.
Anno 1 6 3 2 den 25 octobr. iss *Jan* ***Schuit Denck (?)*** unde ***Lumke*** *Rorbers* van Gronningen alhier in unse vergederinge getrout van Luileff Ipen.
1632 in decembr. iss ***Dirik*** *Neijmeijer* unde ***Froucke*** *Ennen* in unse vergaderinge getrout van Jan Sijwertz.
1 6 3 3 den 20 martii offte daeromtrent iss ***Harke Jan Siewkes sone*** van Noortbroeck unde *Almet,* sijn bruidt, in unse vergaderinge getrout van Pieter Soeten.
1633 in aprill iss ***Hindrick Janss van Eepe*** unde ***Grietien*** *Wolters* in unse vergadringe getrout van Luilef f Ipen.
1633 den 12 maij iss *Riender Roeleffss* unde *Mette* ***Hindricks*** in de vergadringe tot Uplenwert getrout van Pieter Soeten.

2 vo. 1633 den 16 may iss ***Mewes de Werdt*** unde ***Anneke*** *Janssen* in unse vergaderinge getrout van Luileff Janse.
1 6 3 4 den 21 januarij iss ***Abraham Lieuwkes*** unde ***Lyssbet Hiob (?)*** getrout.
Deselven dito iss *Aelf*(. . .) ***Husers (?)*** unde sijn bruidt *Aeltien* ***Abrah [ams]*** in unse vergadringe getrout van Pieter Soeten.
1634 den 15 april is *Reinder* ***Lambers*** unde ***Catalijntie*** *Putmans* in onse vergadringe getrout van Pieter Soeten.
1634 den 24 april iss *Jacob* ***Luirss*** van den Dam [1]) unde ***Fiet Janssen*** in unse vergadringe getrout van Pieter Soeten.
1 6 3 6 den 29 septembr. up Michielss dach iss ***Abraham*** *Ipens* unde ***Geeske*** *Franssen* getrout van Jan Sywertz.
1 6 3 4 den 17 octobr. iss ***Jan Harmens*** unde *Hinderickie Warners in* unsse vergadringe getrout van Jan Siwertz.

3. 1 6 3 7 den 9 novembr. iss *Claess* ***Pierss*** unde ***Stijnfien Berens*** getrout van Pieter Soeten.
1637 den 13 decembr. iss *Elte Jansen* unde ***Aeltien*** *Pieters* ***ter*** *Beeck* getrout van Pieter Soeten.
1 6 3 8 den 5 aprill iss *Lucass Warmelts* van den Dam [1]) unde ***Styntien Cornellys*** getrout ven Luileff Ipen.
1638 den 12 aprill iss ***Pieter Soeten*** ende ***Martien*** *Albers* getrout van Luileff Ipen.

1) Den Dam = Appingedam.

1638 den 7 junij iss ***Abraham Janssen*** ende ***Rimcke Poppes*** getrout van Pieter Soeten.
1 6 3 9 iss ***Jan de Weert*** ende *Hester* ***Abrahamss*** getrout van Luileff Ipen.
1639 den 16 junij iss ***Jan Paschiers*** ende ***Sara Janssen*** getrout in onse vergadringe van Pieter Soeten.

3 vo. 1 6 4 9 den 4 feberwari is ***Warner Jansen Columber*** ende ***Maijeke IJansen*** vam har vader ***Jan Sywers*** getrout op dat Spiker in de vergadering.
1649 den 15 marci is ***Albert Harmens van Harlem*** mit *Reyntie* ***Pouwels*** ende
Tije ***Menders*** mit ***Lysebet Egbarts*** van Peter Soeten getrout in de Cristelick vorgadering.
1649 den 22 marci is ***Albert Harmens K (?) ulhuss*** mit *Jakemyn Hansen* ***van*** Peter Soet getrout.

4. 1649 den 8 april is ***Claes Dircks*** (?) mit ***Elske Jansen,*** wonende tot Pende(?) in Brokmarlant van Pater Soten getrouwt.
1 6 5 O den 10 marci is ***Meues*** *Wessels,* van Mender Tijes op Schonort, mit ***Trintye*** *Annes* uht Reyderlant getrouwet; dit is Menders erste houlicksbedeninge; eyn Waterlantse soster.
1 6 47 den 18 febwaer sint van Peter Soten 3 par op een dach getrout als:
Abel Hindercks ende ***Gretije.*** . .,
Clas Egberts ende *Gretije* ***Menders,***
Jorje ***Jansen*** ende ***Suanke Abrahams.***
N.B. 1 6 5 0 den 23 octob. iss ***Hanss*** *Clasen* mitt *Annecke* ***Eede van de Camp*** op 't Spickr in die vergaederinge van Peter Soette getrowtt.

4 vo. 1 6 5 1 den 11 desemb. hefft Mendert Tyes *Reintye Olfers* ende ***Hesterte Hindercks*** getrout.
1651 in nofember hefft Jan Siwers ***Poppe Okes*** end ***Fena Hinderks*** getrout, beyde net bij de gemeynte.
165 1 in juni hefft Jan Siwers *Jan Homes* end *Altye Eeken,*
Peter de *Flegen* end ***Auke*** *Eltyes* getrou.
1 6 5 2 den 4 mayes is ***Lubbe Jansen*** mit ***Steven*** *Jacops* ***Anneke*** getrout van Jacop Harmens; waren ock noch net bij de gemeynte.
1652 in april is *Joryen* ***Hindercks van*** *Rijsen* ende *Janneke* ***Enen g [*** et]rout.

5. 1652, 9 desemb. ia ***Jan Jacops*** ende . . .
1 6 5 3 den 20 ocktober is ***Geryt Martens*** mit ***Luke Geryts*** *Junkers* van Jacop Harmens getrout.
1653 den 17 nofember is ***Jan*** *Josten* ***Gluner*** ende *Hindertyen* ***Cornelis*** hir van Pieter Soeten getrout, omdat de Groingers dat wegen de lants gemeynte niet dorfden don, omdat Gluner van den Watterlansen gemeinte, doch nu bij ons was, to Amsterdam voor eyn broder angenamen.

5 vo. 1 6 5 5 dem 23 ocktober is ***Jan Sijuers*** getrout mit ***Janneke Geryts*** en van (doorgestreept: Jacop Harmens) Tomes Alders bedient.
1 6 5 6 den 7 feberwary is ***Jan Mencken*** mit *Trijne Hones* van Jan Syuers getrout.
1656 den 14 feberwari is ***Gert Gerts*** mit ***Ynke Tyarts*** van Jacop Harmens getrout.
1656 den 18 septemb. is *Clas Symens* milt *Altye* ***Hinderk Cornelis dochter van*** Jan Syuers trout; eym Waterlants broder.

6. 1656 den 9 septemb. is ***Cornelis Jansen,*** bokebinder,

mit *Altye Teuen van Horen* van Jacop Harmens getrout.
1 6 5 7 den 25 marci is *Cornelis Hinderks*, backer, mit *Tryntye Remers* gatrout.
Dito *Rengener Peters* end *Lysebet Berents* van de Watterlantse gemeynte getrout van Jan Sijuers; omdat se dor gen man hadden, dar se van bedient conden worden, is mit consent van onse dienarschap geschet.
1657 den 2 juli is *Claes Hessels* van *Horen* ende *Janneke Copss tot* Lehr mit consent van den heren amptman getrout dor Jan Sijuers.
1657 den ersten juli is *Peter Tijebbes* ende *Geestke Syms* getrout van Jan Sijuers.

6 vo. 1657 den 23 oktober is *Albert Hinderks van Harlem* mit *Anne Lutijens van Rysem* dor Jacop Harmens op dat Spijker in de vergadering troudt.
(doorgehaald: 1657 den 2 juli is *Clas Hessel* ende *Janke Cops* (?) tot Lehr getrout van Jam Syuers) .
1657 den 30 septemb. nije stijl is mijn cosijn *Sijverts Seyts* in 't Elbuis Warder mit eyn jongedochter *Catrijne* getrout.
1 6 5 8 den 13 januas is *Jacop Willinck* ende *Hilke Hinderks* vor de gemeynte op dat Spyker getrout van Jan Syuers.

7. 1658 den 28 januari is *Jan Mencken* mit *Geeske Dircks* op dat Spyker voor de gemeynte getrout van Jacop Harmens.
1658 den 18 feb. is *Jan Jacopssone* getrout mit ... van Jacop Harmens in de vergadering op 't Spyber, beyde net bij de gemeynte, de brut van Luters affcomst.
1658 den 6 mayes is *Pieter Jansen Bunt* en *Tryntye Berens* van Jacop Herms getrout.
1658 den 24 april is *Bertel Meus* en *Martije van Geteren* getrout dor Jacop Herms.

7 vo. 1658 den 9 mayes is *Dirk Hessels* tolt Lehr mit *Wopke Bookelmans* van Jan Sywers thot Lehr getrout.
1658 den 17 juni is *Hinderk Cornelis* end *Icke Jansen* van Pieter Soeten g [e] trout op dat Spyker.
1658 den 29 july is *Isack de Wert* ende *Anneke Dalmans* van Jan Syuers getrot op dat Spyker.
1658 den 25 augusty iss *Clas Eylarts* en *Anneke Bookelmans,* van Lehr, van Jan Syuers getrout tot Emden.

8. 1 6 5 9 den 5 mayes is *Jan Reijders* ende *Hester Daelmans* van Jan Syuers op dat Spijker getrout.
1659 den 19 mayes is *Hans Heren* unde *Anneke van Gons* dor Jacop Hermes getrot.
19 dito is *Abel Focken* und *Jantien Jacops,* uht den Dam [1]) in Groningerlant, hyr van Jacop Hermes getrout; omdat se bij geen gemeynte waren, sin mit attestatie hyr comen, har op 't rathuss laten inschrijven.
1659 in juli is *Jacop Meues de Wert* mit *Fenneke Boldewyns* getrout van Peter Soten.
1659 den 23 septemb. is *Jan Lucas* tot Lehr hyr mit *Engel Obben* gatrout van Jacop Hermens.

8 vo. 1659 den 10 nofemb. is *Jan Berens* ende *Geeske Fransen* (?) getrout van Jacop Hermens.
1659 den 10 nofemb. is *Clas Jacops* end *Altye Corstoffers* getrout van Jacop Hermens op dat Spyker.
1659 den ersten desemb. is Peter *Jansen* ende *Tyalde Ocken* van Jacop Harmes getrout.
1659 den 8 desemb. is *Jan Hinderks van Rysum* ende *Jannke Jansen* van Peter Soten getrouwt.
1 6 6 0 den 19 januari is *Luleff Hinderiks* ende *Elysebet Jansen Kerstyens* van Jacop Hermens getrout, eyn Waterlantse soster.

9. 1660 den 29 marci sint gstrout *Jan Wernérs* en *Martije, Meues Egberts* nagelaten wedewe, van Jacop Hermes.
Den 12 april 1660 is *Eene Feyken* ende *Anneken T (?) annen* van Jacop Hermens getrout.
Den 9 april is *Jan Gosens* en *Lefke Jansen, Gert ter Stede* end *Nelye Lubbers* van Jan Sywers gatrout.
Den 12 septemb. is *Isack Jansen,* van Groninge, ende *Tryntye Peter Schippers dochter* dor Jan Sywers getrout.
1 6 6 1 den 4 april is *Hinderk Reynders,* schipper, getrout mit *Altye Elten* van Pieter Soeten.

9 vo. 1651 den 15 meyes is *Gerit Weijts,* van Groninge, mit *Eghebert Jansen ter Borch* syn dochter *Sebille* ahyr op 't Spycker van Peter Soten getrout.
1 6 6 2 den 23 januari is *Hans Sijurts* mit *Gretye Eijlars* op dat Spyker van Jacop Harmens trout; also se net bij de Frese gemeinte was, doe se brut mit hem worden, is he, brugam, sijnde van Peter Dirks gedoopt, darna bij onse gemeinte op anholden van de moder *Sanneke de Wert* getrout ads boven mit consent van de samptlijke dieners, schon off se wel erst onbenuget waren, dat dese jonge luden overspraken worden, er he sick bij den Watterlanse gemeinte begaff.
Den 16 april is *Jan Peschiers* mit *Trinttie Alberts,* van Noorden, van Jacop Harmens gstrout.

10. 1662 den 15 mayes is *Andres Arens* mit *Willem Clasen* dochter *Elske* van Jacop Harmens op dat Spyker getrout.
In augusty is *Jan Heblinge* mit *Jacomyn Hansen* van Jacop Hermens getroudt.
Den 2 septemb. is *Offke Sybolts* mit *Sare Boijen* getrout op dat Spyker van Jacop Hermens.
Den 29 oktober *Jan Bookelman* und *Mareye de Werf, Jan Alberts* wedewe, op dat Cpyker van Jan Sywers getrout.
Den 20 nofemb. *Hinderk Ellen* mit *Altye, Hinderk Oldeboss* dochter getrout van Jan Sywers.

10 vo. 1 6 6 3 den 23 april is *Evert Hermenssoone,* van Lere, mit *Annk, Hinderk Obbes* 'dochter getrout van Jacop Hermes.
1663 den 18 ocktob. *Hinderk de Wert* en *Anne Cops* tot Lehr getrout, en *Hans Carels* mit ... van Jan Sywers.
1663 den 29 oktob. is *Willem Veltman* en *Anne,* eyn olde meyt, getrout, en *Hinderk Symes* en *Werender Dirks* dochter getrout van Jacop Hermens; synes olders refermert, har vad[er] bij Uken folk, se beyden bij nemant.
1663 den 3 desemb. is *Tonys Jansen* en *Anneken Sleys,* dochter van *Cornelis Sleyen,* getrout van Jan Sywers.
1 6 6 4 den 28 januari is *Werender Lulefs* en *Madlenen Hasebarts dochter* getrout van Hert Jansen, he eyn Waterlans broder en se bij gen gemeintt.

11. 1664 den 17 april is *Symen Jacops Suarten* van Hert Jansen mit *Hemke Eeylarts* getrout.
Den 11 juni is *Gerit Dirksen,* van Groning, mit *Anneke Wibbes* tot Norden van Jan Sywers getrout.
Den 24 nofember is *Clas Jansen Folderyks* mit *Magdaleene van Lar* getrout dor Jacop Harmens.

Den 13 nofe[m]br. dm ***Pieter Jansen*** mit *Jenske Pieters* tot Norden gatrout.

1665 den 2 febr. is *Roeleff Jansen* en ***Anneke Willems*** in de vergadering op dat Spyker getrout van Jacop Hermens.

11 vo. 1665 den 16 feb. is ***Hans Eeck, Micheel van Eehk*** sijn sone, en *Wendel* ***Aggen*** mit eyn ander getrout van Jacop Harmens.

18 mey is *Werender Herdes* en *Anneken Daelmans,* dito ***Jan Dirks,*** van Gulkerlant, en ***Mayken Jansen*** getrout van Hert Jansen.

12. 1666 den 21 febr. is ***Jan Obben*** ende ***Petye*** *Jarichs* op dat Spyker van Jacop Hermens getrowt.

Den 28 febwari is ***Tonne*** *Worder* (later bovengeschreven: *Tonnis* ***Harmens)*** en ***Leyntie*** *Ipees* van Hert Jansen getrout.

Den 28 marci is *Jan* ***Peschyrs*** ende ***Tryntie*** *Rebooms* van Jacop Harmens getrout.

Den 12 april is *Jan* ***Hindercks*** *van Rysum* en *Welmoet* getrout.

Dito *Roleff Jansen* en *Elske Tonijs* van Hert Jansen getrout.

1666 den 17 mey iss ***Hinderick Nicklaess*** end ***Gesecke*** *Franssen* op 't Spicker van Jacop Harmenss trowtt.

12 vo. 1666 den 12 july is ***Jan Jansen*** mit ***Maeyke*** *Aryens* ***Misda [c] h*** van Hert Jansen getrout.

Den 19 july is *Jan Straelman* mit *Eltijen* ***Tewes*** hyr van Jacop Hermens getrouwt.

Den 14 septemb. in *Jan* ***Castyens*** mit ***Anneke Eewerts Smits dochter*** van Jacop Hermens getrout.

Den 19 septemb. is ***Caerel die*** *Fleger,* van Hamburch, hyr mit ***Maeyke Jansen Columbers*** van Jacop Harmens getrout.

13. 1667 den 3 januari is ***Remmer*** *Pieters* mit ***Sare Hansen, Jan*** *Martens* wedewe, van Hert Jansen getrout.

Den 3 uff selfen dito is *Aryen* ***Jacops*** mit ***Geesk Hinderks,*** *Jacop* ***de Werts*** wedewe, getrout.

Selfen dito is ***Hans Claesen*** mit ***Metije Hinderks*** van Hert Jansen getrot.

Den selfen dito is ***Maeyke*** *Willems,* wedewe van *Reynder* ***Harmens,*** wonende tot Norden, hyr van Hert Jansen getrout mitt ***Taeke Dirckx.***

Den selfen dito is ***Onne Jansen*** mit ***Maeyke*** *Tonis,* wonende tot Norden, hyr van Hert Jansen getrout; tesamen op eenen dach en tijt.

13 vo. 1667 den 26 juni is ***Toni*** ...

1667 sintt ***Gerdtt*** *Eillerss* ***Beene*** und ***Elsecke, Harmen*** *Resswefers* dochter, van hir getrout.

14. 1667 den 14 feb. is ***Lucas Sleijn, Cornelis Sleys*** sone, ende *Achtie* ***Jansen,*** van Groninge, hyr van Hert Jansen getrout.

Den 13 mert is ***Gossen*** *Remers* ende *Jancke Hermens,* ... en ***Anneke Hinderks,*** van Veenhusen, ende ***Arentt Jansen*** ende ... van Hert Jansen getrout.

Den 22 mayes is ***Symmen Jansen*** ende ***Hilke Tobeys*** van Hert Jansen getrout.

16167 den 26 juni is ***Tonis Hinderks,*** van Aurijck, en ***Tryntie Peters Jacops dochter*** van Jacop Hermens getrout.

14 vo. 1668 den ... ***Ehes Gysberts*** (later bovengeschreven; ***Eede Gijsberts)*** *Multer* en *Hester Hinderks* ***Meklam*** van Hert Jansen getrout.

1668 den 18 marci is *Hermen* ***Jacops*** en ***Tryntie Nonnen*** van Jan Sywers getrout.

1668 in mayes is *Cornelys* ***Andresen*** ende *Hester* ***Hebling*** van Jacop Hermes getrout.

1,668 den 22 oktober is *Jost* ***Jansen die Bunt*** ende *Jancke Bers,* van Ler, dor Hert Jansen getrout.

15. 1668 den . . . desen is ***Louerens die Fresen,*** van Groning, en ***Martye Blekers*** hyr van Hert Jansen getrout.

1669 den 28 januari is *Eggebert* ***Bartelmeus Bleke1*** mit ***Tryntie Hinderks*** *Cras* ***van*** Hert Jansen getrout.

1669 den 17 febr. is ***Hans Lubberts*** en ***Lysebet*** *Jacops* van Jacop Hermes op dat Spyker getrout.

Den 19 mert is *Hermen* ***Jansen Bogart*** en ***Tryntye,*** *Werender* ***Dirks*** dochter, van Hert Jansen getrout.

15 vo. blanco.

16. 1669 den 22 april is ***Meues*** *Jores* ***de Wert*** en ***Janneke, Wessel*** *Backers* dochter, van Jan Sywers getrout.

1669 den 29 april is ***Hinderk Cornelis*** *Brunfiss* mit ***Anneke Gossens*** van Hert Jansen getrout.

1669 den 18 augusty is ***Jan Sywerts*** mit ***Gertyen*** *Rebooms* getrout van Jacop Hermens.

16 vo. Anno 1670 den 13 april ***Jan van den Camp*** en ***Altijen Peters*** sint in dato van Jacop Hermens op dat Spyker vor de gemeinte getrout.

Den 18 mayes is ***Jan*** *Jeryens* mit *Altien Lukes* ***Foerster*** van Hert Jansen getrout.

Dito is ***Jan*** *Hansens* mit ***Gertyen Symen Dockes dochter*** van Aryen Clasen in de Osterstrate getrout.

Den 31 augusti ***Syurt*** *Jacopss* en ***Neltye Lubers*** in den E'stant vor de gemeynte op dat Spyker van Jan Sywers ingesegent en getrout.

17. 1670 den 15 desemb. is *Tones* ***Jansen Fert*** (...) Hert Jansen trout.

1671 den 22 feb. is ***Jan*** *Tebeys* ***en Martye Jansen*** van Jacop Hermens getrout.

Anno [16]71 den 18 mayes is ***Jan Gossens Somerhuss*** mit ***Mareye*** *Stralmans* van Jacop Hermens getrout.

Anno 1671 in julij is ***Hayke*** *Eras* en *Hester Dalmans* van Hert Jansen trout.

Anno 1671 den 17 augusty is ***Symen lansen*** en ***Farke Eylars*** van Jacop Harmens getrout.

17 vo. Anno 1671 den 30 nofemb. in ***Here*** *Hansen* en *Janneken* ***Taeben*** van Jan Sywerts vor de vorgader op dat Spijker getrout; he is net, mar de brut bij de Fresen.

Anno [16]72 den 18 januari is *Jan Janse* en ***Trijne*** [,?] van Surhusen van Hert Jansen getrout.

Anno [16]72 den 19 januari is *Jacop* ***Jores de Werf*** getrout mit ***Tannken Jansen*** van Jacop Hermens.

Anno [16]72 den 14 feb. is ***Ayse Jacops Spinneker*** getrout myt ***Neske*** *Reynder* ***Jacops dochter*** van Hert Jansen.

18. Anno [16]72 dan 4 july is *Daniel* ***Jansen van Pee*** mit *Altyen* ***Stralmans*** van Hert Jansen getrouwt.

Anno [16]72 den 18 july is ***Willem Jan*** *Bolles* ***sone,*** van Groning, mit ***Myntye Tobeyes Felthuss dochter,*** van Ler, hyr van Hert Janse getrout.

1672 den 12 desemb. is *Hermen* ***Berens*** mit ***Syberich Eden*** van Hert Janse getrouwt; N.B. de br. was +.

Anno [16]72 dm 27 desemb. is ***Popke*** *Reempts* mit ***Lysebet*** *Alberts* van Hert Janse getrout.

18 vo. blanco.

19. Anno 1 6 7 3 den 23 feb. *Werner lansen,* van Almelo, en *Wobyna Cops* tot Ler getrout van Jan Sywers.
Anno [16]73 den 18 april is *Hessel Dircks,* van Lehr, hyr mit *Casen van Alslants* eenyge doechter getrout van Hert Jansen.
Den 24 april anno [16]73 is *Dirk Taeken* mit *Tanneken Hansen* en *Jan Cope* mit (doorgehaald: *Lysebet*) *Anneke, Werender Jansen* dochter getrout van Jan Sybes van Harling alhyr op dat Spyker.

19 vo. blanco.

20. Anno 1673 den 21 mey is *Sytse Jacops* en *Gertrut, Willm Davits* dochter getrout van Hert Jansen.
Anno 1 6 7 4 den 25 januar is *Hans Hansen de Boser* getrouwt met een dochter *Hester Reynders,* van Suolt, van Albert Jansen.
Den 17 april is *Bastyen Jansen,* van Norden, en *Tietye Jansen* hyr getrout van Jacop Hermens.
Nae datte hefft onsse Jan ohm Siuwerss mey dit boock tohuss gesonden mit versoeck 't self te voordan volgendes te verrichten, gelick ick dan in dess Heeren naeme sal beginen.

20 vo. 1674 den 27 mey sintt *Abram Janssen* und *Trijnttie Janssen Beckmanss* en ock *Harmen Ziurt* und *Heijelleke Moolleffs* in de vergaederinge in de Osterstraett van Albertt Jansen getrouwtt.
1674 den 26 augustii sintt *Balster Jansen* untt *Woppeke Haeijekss* getrouwtt in die vergaederinge in de Osterstraett van Jacob Harmss.
1674 den 30 septe[m]b. sintt *Willem Davijtts* und *Fenneke Boldewinss* en *Uffeke Sibbolts* en *Anneke Jacobss* getrouwtt in die vergaederinge in die Osterstraett van Euertt Luckess.
1674 den 22 octob. sintt *Jan Focken,* van Farmsum, und *Gesecke Jacobss* in die vorgaederinge op 't Spiker getrouwtt van Euertt Luckess.
1674 ... sintt *Uffeke Sibbelss* untt *Annecke Jacopss* hir getrouwtt in de vergaderinge.
1 6 7 6 den 27 janew. sintt *Caerel Luloffs* und *Innecke Berenss Bennicken dochter* tott Lier in die kercke wettelick gatrouwtt.
1676 den 24 febw. sinnt *Dirk Taecken* und *Eettsche Reijnderss* in de Osterstrate vermaninge van Albertt Jansen getrouwtt.

21. 1676 den 28 junij iss *Jan Dirckx Swartt* mitt sin brudt *Wippeke Jansen Brunviss* in onsse vergaederinge op 't Spicker getrouwtt van Euertt Luckess de Vriess.
1676 den 27 septe[m]b. iss *Eiellertt van Laer* mitt sin brudtt *Grettie Jansen* in onsse vergaederinge in de Osterstraett getrouwtt van Albertt Jansen.
1676 den 12 octob. iss *Harmen Hoffman* en *Jittie Abramss van Elsslantt* ia onsse vergaederinge op 't Spiker getrouwtt van Evertt Luckess die Vriess.
1676 den 29 noue[m]b. iss *Barttelmewess de Jonge* mit sin brudtt *Swanttie Euerss* in onsse vergaederinge in die Osterstnaett getrouwtt van Euertt Luckess de Vriess.
1 6 7 7 den 19 appril iss *Jan Simenss de Bondtt* mitt *Altien Hanssen* getrowett in onsse vergaederinge in de Osterstraett van Euertt Lukess.
Den 16 mey iss *Luckess Ocken* mitt *Diewer Pietterss* in onsse vergaederinge in die Osterstraett getrowt van Ef fertt Luckess die Vriess.
Den 29 noue[m]b. iss *Simen Jansen* mitt *Annecke Daelmanss* in onsse vergaederinge op 't Spicker getrowtt van Albertt Jansen.

21 vo. 1 6 7 8 den 14 feb. iss *Hindr. Jacobss* und *Jacomintie Hansen* in die vergaederinge in de Osterstraett van Euertt Luckess getrowtt.
1 6 7 9 den 20 meertt iss *Jan Dirckx van Hooren* und *Annecke Arienss die Wehrdt* in die vergaedering in die Osterstraett van Albertt Jansen getrowtt.
Den 3 appril iss *Teewess Pietterss Blow* und *Annecke Claesen Swartt* in die vergaederplattse in die Osterstraett van Albertt Jansen getrouwtt.
Den 3 appril iss *Jurien Hinderikx van Risum* und *Stintie Andriessen* in die vergaederinge in die Osterstraett van Albertt Jansen getrowtt.
Den 24 julij iss *Reijnder Teelmanss,* van Goch, und *Leijnttie Pietters Paschijrss* in die vergaederinge op 't Spicker van Albert Jansen getrowtt.
Ditto iss *Aderiaen Willemss* und *Trinttie Areijaenss* in die vergaederinge op 't Spicker van Albertt Janssen getrowtt.
1 6 8 0 den 19 augusty iss *Jan Janssen Fockes* (of: *Feckess)* und *Hilcke Dirckx* in die vergaederinge op 't Spicker van Albertt Janssen gatrowtt.

22. 1680 den 30 septe[m]b. sintt *Hinderick Nicklaess* en *Catelintien Jacobss* in die vergaederinge op 't Spiker van Albert Jansen getrouwtt.
1 6 8 1 den 25 mey sintt *Jacob, Jan Tiarkx* soene und *Affie Pietterss* in die vergaderinge in de Osterstraett getrowtt van Albert Janssen.
1 6 8 0 om St. Marten ontrentt sintt *Ritsecke Pietterss* und *Grettie Pietter Dirkx* in de vergaederinge in de Osterstaaett van Albertt Janse getrowtt.
1 6 8 1 den 17 noue[m]b. sintt *Abram Willemss Cup* und *Altie Claessen Eillerss* in die vergaederinge op 't Spiker van Albert Janssen wettelik getrowtt.
1 6 8 2 den 12 janew. iss *Teewess Bastiaenss,* van Norden. mit *Maereyecke Pietferss Swart* alhir in de vergaederinge in de Osterstraet van Albert Jansse getrowtt.
Ditto iss *Heerke Jacobss Swartt* mitt *Susantie* s[e] 1. *Claess Eillerss* dochter getrowt van Albert Jansen.
Ditto iss *Hinderick Eelckess* mitt *Nesske, Hinderik Reijnderss* dochter getrowtt van Albert Jansen.
1682 den 23 febw. iss *Corneliess Janssen Blankebijl* en *Engelcke Simonss* alhyr in die vergaederinge ia de Osterstraett van Albert Janssen getrowett.

22 vo. 1682 den 23 febw. iss *Pîetter Jansse* und *Lufrijecke Paschirss* alhir in die vergasderinge in die Osterstrat van Albert Janss getrowtt.
1682 den 15 junij op St. Vitten dach sintt *Reijnder Jacobss* und *Trintie Simonss de Bontt* getrowt in onsse vergaderplaetss op 't Spicker van Albertt Janse.
Nae het overlijden van onse vrindt Hans Klasen hebben onse vrinden, de diakenen van onse gemeynte, dit Prothokol of Boeck ons toegesonden mit verzoeck an mij, Geeske Roelefs, om de 'getrouwde personen daerin an te teyckenen om bij gelegenheyt te konen zijn tot naricht. Hetwelcke ick dan nae mijn gering vermogen hoope waer te nemen, zoo lange als het de Heere belieft.
Door mij Geesbe Roelefs, huysvrou van Albert Jansen, leeraer der gemeynte Christi tot Embden.

23. In Embden.

1682 den 2 november sijn ***Albert Jansen,*** leraer der vereenigde doopsgesinde gemeynte binnen Embden, en ***Geeske*** *Roelefs,* weduwe van *Jan* ***Jacobs*** *Rijsdijck,* in den houwlijcken staet bevestigt en in de vergaderinge op de Spijcker getrouwt van Sijmon Pieters Swart.
1682 den 22 desember sijn ***Engelbert Goossens*** *Kolck* en ***Katelijntie*** *Jacobs,* weduwe van ***Hindrick Niklaes,*** in de vergaderinge in de Oosterstraet getrout van Albert Jansen.
1683 den 1 februari sijn ***Harmen*** *Tonnis* en ***Trijntie Hindricks*** in de vergadering in de Oosterstraet getrout van Simon Peters Swart.
1683 den 24 maijus sijn ***Haijcke Peters Swart*** en ***Gretie lansen,*** weduwe van ***Eijlert van*** *Laer,* in de vergaderinge in de Oosterstraet getrout van Albert Jansen.
1683 den 14 juini sijn ***Antoni Sijbrants,*** kruidenier, en ***Petie Jarchs,*** weduwe van ***Willem*** ... in de vergadering op de Spijcker getrowt van Klaes Tomas, leraer tot Leewaerden.
1683 den 16 augusti sijn ***Teewes Bastiaens,*** coopman, en ***Maeijke de Weert,*** weduwe van ***Hindrick Cornelis Bruinvis,*** in de vergadering op de Spijcker getrouwt van Albert Jansen.
1683 den 15 november sijn ***Hans de Weert*** en ***Trijntie*** *Klasen Eijlerts* in de vergaderinge op de Spijcker getrouwt van Albert Jansen.
1684 den 19 maert wijm ***Zsack de Weert,*** coopman, en ***Trijntie Jansen*** in de vergaderinge in de Oosterstraet getrouwt van Albert Jansen.

23 vo. In Embden.
1684 den 16 april sijn ***Jacob*** *Jansen,* blouwvarwer, en ***Maria Dircks*** in de vergaderinge in de Oosterstraet getrout van Albert Jansen.
1684 den 15 maius sijn ***Philippes Tiabben,*** tinnegeter, en *Trijntie* ***Arijens*** in de vergadering in de Oosterstraet getrout van Albert Jansen.
1684 den 27 augusti op middeweke sijn deze 3 paren:
1. ***Eijlert*** *Hansen Ravensteijn* en ***Aeltie Silvesters,*** en
2. ***Harmen Dircks*** *Heijman* en ***Elijsabet Jansen*** *Koeleweij,* en
3, ***Jan*** *Pieters* en *Janneke* ***Hindricks*** *Strooman*
in de vergaderinge op de Spijcker getrouwt vam Albert Jansen.
1684 den 25 september sijn ***Mindelt Jansen*** *Storck* en ***Geertie*** *Sijmens,* weduwe van ***Jan*** *Hansen,* in de vergaderinge op de Spijcker getrout van Albert Jansen.
1684 den 3 desember sijn (dese 2 paren als)
1. ***Jan Feijcken*** en ***Lucke Klaessen,*** en
2. ***Eijlert*** *Pieters* en ***Gretie Eggen***
in de vergaderinge op de Spijcker van Albert Jansen getrout.
1684 den 11 desember sijn ***Vrerick Hindricks*** *Strooman* en ***Trijntie Peters*** in de vergadering op de Spijcker van Albert Jansen getrout.

24. In Embden.
1685 den 15 januari sijn ***Lucas Cornelisen*** *Sleij* en ***Saerke*** *Hansen,* weduwe van *Dirck* ***Aden,*** in de vergaderinge in de Oosterstraet getrout van Albert Jansen.
1685 den 20 augusti sijn ***Egbert Alberts ter Burgh,*** bootsgesel, en ***Lijsbet Hindricks ter*** *Beeck* in de vergadering op de Spijcker getrout van Jannes Abrams.
1686 den 14 januari sijn ***Marten Claessen,*** stuyrman, en ***Eelke Tiarcks*** in de vergadering in de Oosterstraet van Albert Jansen getrout.

1686 den 28 januari sijn ***Hindrick Jansen,*** linnenwever, en ***Barber Jansen*** in de vergadering in de Oosterstraet getrout van Albert Jansen.
1686 den 27 augusti sijn ***Jan Claessen*** en ***Eltie*** *Roelefs Snoeck* in de vergadering op de Spijcker van Albert Jansen getrouwt.
1686 den 18 november op dunderdach sijn ***Folkert Poppen.*** stuyrman, en ***Aeltie*** *Pieters* ***Ditmer*** in de vergadering in de Oosterstraet getrout van Albert Jansen.
In het jaar 1686 zijn 4 paren echteluiden getrout.

24 vo In Embden.
1687 den 5 januari op middeweke zijn
1. Mr. ***Michel Passchijr*** en ***Antie Willems Kuip,*** en oock
2. ***Berent Popkes*** en ***Geertie*** *Jurjens van Eep*
in onse vergaderinge in de Oosterstraet van Albert Jansen getrouwt.
1687 den 3 maert op donderdach zija ***Gijsbert*** *Klasen* en ***Antie Jansen*** *Reboom* in de Oosterstraet getrout vaa Albert Jansen.
1687 den 14 april op donderdach sijn *Bartelt* ***Jansen*** en ***Hilke Dircks,*** weduwe van ***Jan*** *Focken,* in de vergadering in de Oosterstraet van Albert Jansen getrout.
1687 den 26 mey op donderdach zijn ***Jan Alberts*** en ***Hindrickie Jacobs*** in de Oosterstraet getrout van Simon Pieters Swart.
1687 den 13 juili op middeweke zijn ***Hinderijkes Arijens Bruinvis*** en ***Mareike Straelmans*** alhyr in de vergaderinge op de Spijcker van Albert Jansen getrout.
1687 den 13 september dingsdach zijn ***Aries de Weert*** en ***Saerke Arijens*** in onse vergaderinge op de Spycker van Albert Jansen getrout.

25. In Embden.
1687 den 22 september op dunderdach sijn ***Niklaes Foeldricks*** en ***Susanneke*** *Simens* ***Swart*** in de vergadering op de Spijcker van Albert Jansen getrout.
1687 den 20 october op dunderdach sijn ***Heere*** *Tonnis* en ***Geertruit*** *Roelefs* in de vergaderinge op de Spijcker van Albert Jansen getrout.
In het jaer 1687 zijn 9 paren in den echtenstaet bevestight ende getrout. (w.g.) G. R.

25 ov. In Embden.
1688 den 18 januari op middeweke sijn Mr. ***Jacob Siurts Ravenstein*** en ***Gretie Adams ter*** *Beeck,* weduwe van ***Hans Lubberts Bruinvis, in*** de vergadering in de Oosterstraet van Albert Jansen getrout.
1688 den 14 maert op middeweke sijn ***Folckert Poppen,*** stuyrman, en ***Marie Dircks,*** weduwe van ***Jacob Jansen,*** in de Oosterstraet van Albert Jamaen getrout.
1688 den 11 april op middeweke sijn ***Hindrick Luijlefs,*** smit, en ***Heijelke Jacobs de Weert*** in de vergaderinge in de Oosterstraet van Albert Jansen getrout.
1688 den 21 juini op dunderdach sijn *Simen* ***Laurens Passchijr*** en *Aeltie* ***Hindricks*** in de vergaderinge op de Spijcker van Albert Jansen getrout.
1688 den 5 juili op dunderdach sijn ***Eijlert*** *Geerts* ***Boning*** en ***Lijsbet Pieters Sircksema*** in de vergaderinge op de Spijcker van Albert Jansen getrout.
1688 den 12 juili op dunderdach zijn *Jan* ***Harmens*** en

Dewertie Haesbaert in de vergaderinge op de Spijcker van Albert Jansen getrout.

26. In Embden.
1688 den 13 september op dunderdach zijn ***Hindrick Warnders*** en *Gretie* ***Kras*** in de vergaderinge op de Spijcker van Albert Jansen getrout.
1688 den 20 desember op dunderdach sijn ***Gijsbert Klasen,*** schoemaker, en *Jitzie* ***Goossens*** in onse predicatieplaets in d'Oosterstraet van Albert Jansen getrout.
In het jaer 1688 zijn 8 paren gOtrou.t en in den houlicken staet bevestigt. (w.g.) G. R.

26 vo. In Embden.
1 6 8 9 den 7 maert op dunderdach zijn ***Simon*** *Pieters* ***Zwart*** en *Mijntie* ***Jacobs*** *Zijltocht* in de gemeynte tot Lier getrout en in den houwelicken staet bevestigt van Albert Jansen.
1689 den 4 april op dunderdach sijn *Jan Jacobs* ***de*** *Weert* en ***Bouke Ufkes*** alhier tot Embden in de Oosterstraet van Albert Jansen getrout.
In het jaer 1689 is maer 1 paer alhier in onse gemeynte tot Embden getrout. (w.g.) G. R.

27. In Embden.
1 6 9 0 den 6 maert op dunderdach zijn Docter *Johannes Cornelis* ***Blanckebijl*** en *Trijntie Hardes,* dochter van ***Warnder*** *Hardes,* in onse kerck in de Oosterstraet van Albert Jansen getrout.
1690 den 27 maert op dunderdach sijn ***Abraham*** *Tonnis,* coopman tot Norden, en ***Heijelke*** *Klasen* ***Swart,*** dochter van ***Klaes*** *Simens* ***Swart,*** in onse kerck in de Oosterstraet van Albert Jansen getrout.
1690 den 13 augusti op middeweke sijn ***Abraham*** *Willems* ***Kuip*** en ***Geeske*** *Jans,* dochter van *Jan* ***Karssies,*** in de gemeynte op de Spijcker van Hindrick Jansen getrout.
1690 den 11 september op donderdach sijn ***Klaes Jacobs,*** kruydenier, en *Trijntie* ***Harmens*** op de Spijcker van Albert Jansen getrout.
1690 den 27 november op donderdach zijn *Jan* ***Foppen,*** backer, en *Janneke Everts* ***van den Tempel,*** dochter van *Evert Tonnis* ***van den Tempel,*** in onse kerck op de Spijcker van Albert Jansen getrout.
In het jaer 1690 zijn 5 paren getrout en in den houlijcken staet bevestigt. (w.g.) G. R.

27 vo. In Embden.
1 6 9 1 den 8 januari op dunderdach sijn ***Aries de Weert,*** stuyrman en ***Geeske*** *Reijnders* in onse kerck in de Oosterstraet van Albert Jansen getrout.
1691 den 14 januari op middeweke sijn *Jan* ***Tobeijas,*** coopman, en ***Lijsbet*** *Arents* ***Passchier*** in onse kerck in de Oosterstraet in den houliken staet bevestigt en van Albert Jansen getrout.
1691 den 26 februari op dunderdach is ***Harmen Siurts*** mit sijn bruidt ***Elmerick Ufkes,*** dochter van *Ufke Sijbolts,* in onse kerck in de Oosterstraet van Albert Jansen getrout.
1691 den 22 april op middeweke sijn *Dirck Jansen,* twerenmaker, en ***Jacomijntie*** *Pieters,* dochter van ***Pieter Wessels,*** in de Oosterstraet van Albert Jansen getrout.
1691 den 8 julli op middeweke sijn ***Hindreck Jacobs,*** gortemaeker, en *Leijntie Pieters* getrout op het Spijcker van mij, Albert Jansen.
1691 den 15 october op donderdach zijn ***Simon*** *Jansen,*

onse diacken der gemeinte, en ***Maria*** *Stralmans* getrout op donder op het Spicker van mi, Albert Jansen.

28. In Embden.
1691 den 4 nouember op middeweek zin ***Simon*** *Tialben* en ***Wipke Claesen Zwaert*** in den H. E'staedt bevesteget in onse vergaederplaets op het Spicker van mij, Albert Jansen, leraer der gemeinte tot Embden.
1 6 [9] 2 den 25 feberuari op donderdach sin getrout ***Vrerck Hindrecks Stroman*** met ***Fenneke*** *Tones,* dockter van *Toneis* ***Hindrecks*** tot Aureck,
als oock ***Tobijas*** *Jacops* ***van Guens*** met *Janneke Hardes* in de H. E'staedt bevesteget in de Oosterstraedt vaa mi, Albert Jansen, le[r]aer der gemeinte.
1692 den 14 julli op donderdach sin getrout ***Hindreck*** *Hansen* en *Gertie* ***Ariens*** van mi, Albert Jansen, le[r] aer der gemeinte tot Embden.
1692 den 25 octob. op dingsdach sin in den H. E'stant bevesteget ***Herke*** *Jacops Swart* en Grietie ***Vrercks*** van mi, Albert Jansen, le[r]aer der gemeinte tot Embden.
1 6 9 3 den 20 april op donderdach sin in den heiligen E'staedt beve[s]tiget ***Pieter Jansen van der Kamp*** met *Grietie* ***Peters,*** van Norden, door mij, Albert Jansen, le[r] aer der doopsgesinde gemeinte tot Embden.

28 vo. Op den 17 dach maies 1693 zin *Michgel Corneles Blancke Bijl* in den H. E'standt met ***Maria Somerhuss*** bevestiget in onse vergadringe op het Spycker door Albert Jansen, le[r]aer der doopsgesinde gemeinte tot Embden.
den 4 oatob. 1693 zin in den H. E'standt bevesteget ***Corneles Hindrecks*** en ***Gesie Ariens*** door Albert Jansen, leeraer der gemeinte tot Embden.
1693 den 2 november zin in den H. E'staedt bevesteget ***Heranannes de Wijf*** en ***Imke Haesbaerts*** in oase ordenari vorgaederplaets door mij, Albert Jansen, le[r]aer der doopsgesinde gemeinte tot Embden.
Den 6 desember 1693 sijn in de houwelijcke staet bevestight ***Albert Jansen,*** leerraer der doopsgesinde tot Embden, en *Trijntie* ***Harmens*** door mij, Wijtse Ulckes, leerraer.

29. Den 20 d [e] sember 1693 zin in den H. E'staedt bevesteget ***Tobiaes*** *Jans* en ***Petie Foeldricks*** door mi, Albert Jansen, leraar der doopsgesinde gemeinte tot Embden.
Den 25 januari 1 6 9 4 zin in den H. E'standt bev [e] steget ***Egbert Jacobs*** en *Antie Hansen* door mi, Albert Jansen, le[r]aer der doopsgesinde gemeinte tot Embden.
Den 1 marsi 1694 zin in den H. E'staedt bevesteget ***Berendt*** *d'Waerdt* ***en*** *Janneke* ***Hindrecks,*** dochter van ***Hindreck Ellen,***
als oock *Jan* ***lansen,*** schepstimmerman, met ***Sara*** *Harmens,* dochter van ***Harmen*** *Focken,* door mi, Albert Jansen, leeraer der doopsgesinde gemeinte tot Embden.
Den 15 martsi 1694 zin in den H. E'stadt bevesteget *Jan* ***Meijnderts,*** seyelmacker, en *Sartie* ***Jansen van der Kamp*** door mij, Albert Jansen, le[r]aer der doopsgesinde gemeinte tot Embden.

29 vo. 1694 den 30 augusti zin in den H. E'stadt bevesteget ***Mewes*** *Hansen* en *Mintie Hansen* door mi, Albert Jansen, leraer der gemeynte.
1694 den 27 s[e]ptember zin in den H. E'stadt beves-

teget onse le[r]aer *Witse Ulkes* en *Gretie Cras* door mi, Albert Jansen, le[r]aer der gemeinte.
1696 den 24 september zijn in den H. E'stadt bevesteget *Egbert Barfelomewes*, onse deiacondenaer, met *Icke Geerfs*, van Norden, van Albert Jansen.
1696 den 8 octob. zijn in den H. E'stadt bevesteget *Hindrick Egberts* en *Trinfie Ariens*, weduwe van *Phlippes Tialben*, van Eilert Hansen.
1696 den 12 nouember zin in den H. E'standt vevesteget *Jan Tobyas van Oferendoorp* en *Anfie Somerhuis* van mij, Albert Jansen, leraer der doopsgesinde gemeynte.

30. 1696 den 23 november zin in den H. E'standt bevesteget *Harmannes d'Wit* en *Maegdelena Warners* door mij, Albert Jansen, leraer der gemente.
1697 den 1 januari op nieujaersdach zin in den H. E'standt bevesteget *Meves Hansen* en *Sarfie Harmens*, als oock *Jan Claesen*, van Winsum, met *Anfie Willems*, van Norden, door mi, Albert Jansen, leraer der doopsgesende gemeinte tot Embden.
1698 den 6 october zin in den H. E'stent bevesticht *Berenf Warners* en *Elsie de Weert* door mi, Albert Jansen, leeraer der doopsgesinde gemeinte tot Embden.
1698 den 17 november zin in den H. E'staendt bevesteget *Obbe Ariens*, van Borsom, en *Maria Paules van Roesendael* van mij, Albert Jansen, leraer der gemeinte tot Embden.

30 vo. 1699 den 27 april zin in dan H. E'staendt bevesteget *Arien Willems* en *Alfie Dircks* door mij, Albert Jansen.
1699 den 8 junni zin *Moses Jansen Copij* en *Lijesbet Hansen* in den H. E'staet bevesteget van mi, Albert Jansen.
1699 den 20 julli zin in den H. E'staedt bevesteget *Gerit d'Booser*, zoon van *Jan de Booser*, en *Trintie Warners*, dochter van *Warner Luiellfs*, van mi, Albert Jansen.
1700 den 4 april sin in den H. E'staend bevesteget *Udde Luften* en *Klaeske Hansen* door mi, Albert Jansen.
1701 den 21 april sin in den H. E'stadt bev[e]steget *Reinder Lucken*, van Leehr, met *Anfie Hindrecks*, dochter van *Hindreck Simons*, van mi, Albert Jansen.

31. 1701 den 15 desember zin in den H. E'stadt bevesteget *Jacob Jansen*, scheepstimmerman, met *Trinfe Jansen*, van Leehr, door mi, Albert Jansen.
1702 den 9 feberwari zin in den H. E'stadt bevesteget *Claes Simons Swaert* met *Elsie Hessels*, dochter van *Hessel Dircks*, door mij, Albert Jansen, leraer.
1702 den 20 april zin in den H. E'stat bevesticht *Chrisstoffer Corneles*, van Lehr, en *Antie Schijppers*, dochter van *Willem Schippers*, van Norden, vam mi, Albert Jansen.

31 vo. 1702 den 15 junni zin in den H. E'stadt bevesteget *Berenf Wijllems Cluyuer* met *Swanfie Abrahams*, dochter van *Abraham van Eep*, van mij, Albert Jansen.
1702 den 26 october zin in den H. E'staedt bevesteget *Ewouf Jacobs* en *Gretie Jans*, dochter van *Jan Giesberfs*, door mi, Albert Jansen.
1704 den 31 d[e]c[e]mber zin in den H. E'staed bevesteget *Frans de Booser*, zon van *Jan de Booser*, woonende tot Grongen, met *Alfie Brunvijs*, 'dochter van

Berenf Brunvis, door mij, Albert Jansen, leraer der doopsgesinde gemeinte tot Embden.
1705 den 8 julli zin in den H. E'staedt bevesteget *Dauif Joesten*, van Leehr, met *Trinfie Jans*, wedua van *Zesack de Weert*, door mij, Albert Jansen, leeraer op den 8 jully 1705.
1705 den 30 julli zin in den H. E'stadt bevestget *Claes Jansen van Oferendoerf* met *Anfie Ieseks de Waert* door mij, Albert Jansen, le[r]aer der doopsgesinde gemeinte.

32 1706 den 31 mert zin in den H. E'st[a]dt bevesteget *Arien Willems*, kleremacker, mat *Sanneke Weijerts* van mij, Albert Jansen, Ieenaer der doopsgesinde gemeinte tot Embden.
1706 den 13 maeyes op heemelvaertsdach sin in den H. E'staent bevesteget *Pauwel Jansen Vunninck* en *Liesbet Weyert* door mij, Albert Jansen, leeraer der gemeinte.
1706 den 20 mayes zin in den H. E'stadt bevesteget *Ede Rickelefs* met *Marfie Bartolomeves* door Albert Jansen, leraer.
1706 den 11 junni zin in den H. E'standt bevesteget *Claes Hindrecks van Krevel* met *Iddeke Jansen van Heeren* door Hermen Harmens, van Lubbeck.
1707 den 19 maies sin in den H. E'stadt bevestget *Jakop Rijcklofs* met *Meffije Bartolemeves*,
als oock *Everf Haeijen*, kestemacker, met *Wopke Egberfs* door Albert Jansen, leraer der gemente tot Embden.

32 vo. 1707 den *14* julli zin in den H. E'standt bev[e]stiget onsen gemeynten leraer *Wyfse de Frees* met *Grefie Wessels von Goons*,
als oock *Jan Meddendoert* met *Gerfye Hayen* door Albert Jansen, leraer der doopsgesinde gemeinte tot Embden.
1707 den 21 d[e]sember zijn in den H. E'standt bevestegt *Hans Tonnes van Elslanndf* met *Anfie Marfens* door Albert Jansen, leeraer der doopsgesinde gemeynte.
1708 den 2 feberwari zin yn den H. E'standt bevesteget *Wigbelf Engelkes* met *Janneke Wessels van Goons* door Albert Jansen, leraer der gemeinte.
1708 den 9 febervari zin in den H. E'stadt bevesteget *Sibbranf Sifses* met *Sarfie Jansen van Kamp* van Albert Jansen, leraer der gemente.

33. 1709 den 1 nowemb. zijn yn den H. E'standt bevestight *Jakob Rijcken*, van Westerhuijsen, met *Maertie Jansen*, van Norden, door Peter van Geuns, leeraer der doopsgesinde gemeynte tot Norden.
1709 de 21 novemb. zijn in den H. E'staat bevestigt *Pieter van Gons*, doopsgezinde leraar tot Norden, met *Lijsbeth Sferenburgs*, burgers dochter en suster onser gemeente, door mij, Douwe Feddriks, doopsgesinde leraar der gemeente tot Embden.
1710 de 14 mey zijn in den H. E'staat bevestigt *Dirk Aijssen Spinneker*, van Norden, en *Haijlke Philips Korengarst* uit dese stadt en gemeente, door mij, Douwe Feddriks.
1710 de 7 augustus zijn in dan H. E'stand bevestigt *Klaas van Hoorn*, van Lier, en *Grietie Wanners*, burgers dochter en suster onser gemeente, door Douwe Feddriks, leraar der doopsgesinde gemeente.
1711 de 4 febr. in de H. E'staat bevestigt *Reinder*

Aijssen Spinneker, van Norden, met *Hendrikje Abrahams Coup,* een suster onser gemeente, door mij, Douwe Feddriks van Molqueren, leraar der gemeente in Embden.

1711 den 23 augustus zijn in den houwelijcken staedt bevestight *Peter Aerjens Rijsdyck* met *Apolona de Weerdt* door Douwe Fedriks v. Molqueren.

33 vo. 17 11 de 26 april zijn in den houwelijken staalt bevestigt *Joannis Arents,* van Lier, met *Jacomijne Warners* door mij, Douwe Feddriks, leraar der gemeente in Embden op 't Spiher.

1711 de 13 desember in de houwelijken staat bevestigt *Egbert Bartolomeus* en *Hester Isaaks de Weerd* door mij, Douwe Feddriks, leraar der gemeente in Embden op de 'Spijker.

1 7 1 2 de 4 febrwari *Oene Wessels* en *Aeltje Aijsens Spinneker* in den houwalijken staat bevestigt door mij, Douwe Feddriks, leraar der gemeente in Embden op 't Spiker.

1712 de 10 april *Leendert Jansens* en *Geeske Reijnderts* in den houwelijken staat bevestigt door mij, Douwe Feddriks van Molqueren, leraar der doopsgesinde gemeente in Embden op 't Spiker.

1 7 1 3 de 6 augustus zijn *Tobias van Hoorn* en *Etnke de Wit* in den houwelijken staat bevestigt door mij, D. F. van Molqueren als leraar der gemeente op 't Spiker.

34. 1 7 1 4 de 11 febrevaris zijn *Harmen Riters* en *Dirkje Bartholomeus* in den houwelijken staat bevestigt door mij, Douwe Feddriks, leraar der 'gemeente.

1714 de 25 febrevaris zijn Mr. *Jan Medendorp* en *Laurelia Ibelings* in den houwelijken staat bevestigt door mij, Douwe Feddriks, leraar der gemeente.

1714 de 8 april *Willem Abrahams Coup* en *Antje Isaaks de Weerd* in den houwelijken staat bevestigt door mij, Douwe Fsddriks, leraar der gemeente.

1714 de 11 nov. in den houwelijken staalt bevestigt *Goossen lansen* en *Aaltie Uken* door mij, Douwe Feddriks, prediker der gemeente.

1 7 1 6 de 23 aug. in den houwelijken staat bevestigt *Hans Teunis van Elslant* en *Antie Hendriks* door mij, Douwe Feddriks, prediker der gemeente.

1716 de 8 nov. in den houwelijken staat bevestigt *Willem Passchier* en *Elisabeth Oortgise* door mij, Douwe Feddriks, prediker der gemeente.

34 vo. 1716 de 13 desemb. in den houwelijken staat bevestigt *Isaak Berents de Weerd* met *Trintie Isaaks de Weerd* (nigt en neef) door mij, door mij, Douwe Feddriks, prediker.

1716 de 27 desemb. in den houwelijken staat bevestigt *Jan Swart* en *Elske Hessels van Horen* door mij, Douwe Feddriks van Molqueren, prediker der gemeente.

1 7 1 8 de 21 april zijn in den houwelijken staat bevestigt *Dirk Hendriks Rol* en *Saarke Ariessen de Weerd* door mij, Douwe Feddriks van Mdqueren, prediker der gemeente.

1718 de 18 augustus in den houwelijken staat bevestiget *Jan Tobias van Oterendorp* met *Eltie Hendriks Brunvis* door mij, Douwe Feddriks van Molqueren, prediker der 'gemeente.

1718 de 4 desemb. in den houwelijken staat bevestigt *Arien Cornelis* en *Trintie de Weerd* door mij, Douwe Feddriks van Molqueren, prediker der gemeente.

35. 1 7 1 9 den 10 april zijn yn den houwelijken staedt bevestight *Dawijt Abrams Cuijp* en *Aefke Tobijas van Otrendorp* door Douwe Feddericks van Molqueren, leerraer der gemeynte.

1719 den 30 jully zijn in den houwelijken staedt bevestight *Haijcke van Hooren,* van Lier, en *Taetske de Vries* door mij, haren vader, *Wijtse de Vries* als leerraer der gemeente.

1 7 2 0 den 6 oktober zijn yn den houwelijken staedt bevestight *Zijmmen Faedricks* en *Anna Steerenborghs* door Marten Jacabs, leerraer yn de gsmeynte tot Belckom yn Vrieslandt.

1 7 2 1 den 2 july zijn getrout *Tabbe Simons Korengarst* met *Marija van Oterendoorp* door mij, Hendrikus Bakker, jongste leeraar der gemeynte, sijnde middeweek.

1 7 2 2 den 15 feberarie in den houwelijken staat bevestigt *Sijmon Spijkerboor* en *Marta Blankebijl,* dogter van *Michel Blankebijl,* door mijn, Henricus Bakker, leeraar der gemeynte.

1 7 2 3 den 27 oktob. zijn yn den houwelijcken staedt bevestight *Haijke Wijtes de Vries* en *Aeltie Zijmons Swardt* door Hinryckes Backer.

1 7 2 5 den 7 janwarij zijn in den houwelijcken staedt bevestight shipper *Willem Pijtters,* shipper van Norden, en *Grietie Dirks van Hooren,* van Lier, door mij, Wijtse de Vries als leerraer der gemeente.

INHOUD VAN BUITENLANDSE BOEKEN EN TIJDSCHRIFTEN.

Vlaamse Stam, jrg. XI (1975), afl. 7/8.

J. Beyen, P. J. K. van Werkhooven, Fragment-genealogie *Spinnewijn,* Ieper e.o., ca. 1600-1800. Stamouders zijn *Frans Spillewijn* **X** (1631) *Maria Alderwerelt.* Afstammeling van dit echtpaar is *Jacobus Franciscus Spillewijn,* die in 1914 te Hoofdplaat tr. met *Jacoba P. de Vleeshouwer,* waaruit 2 aldaar geb. kinderen. — De rubriek „Antwoorden" bevat uitvoerige gegevens *Van Rentergem* o.a. in Zeeland, medegedeeld door G. E. Op 't Hoff.

Vlaamse Stam, jrg. XI (1975), afl. 10.

H. Delvaux, Borgbrieven in het kerkarchief te Wortel. Onder de ingekomen borgbrieven (2de helft 17de — lste helft 18de eeuw) bevinden zich die van personen uit Noord-Brabant: *Broeders, Donders, Mootmans geb. Stanse, Poppelaers, Poth, Spapen* en *Vrients.* — A. Vanmarcke, Huwelijkskontrakten te Menen. (Wordt vervolgd.) Met o.m. de namen *Van Alderwerelt* (1705), *Patijn* (1705), *Selosse* (1706) en *Verfaillie (1705).* — J. P. Tytgat, Genealogische stukken in het archief van de Kapucijnen. Met vermelding van de namen *Guyot* (1619), *De Miranda (1739)* en *Scheffers* (geb. Heusden, 1749).

Vlaamse Stam, jrg. XI (1975), afl. ll.

E. vanden Bossche, De familie *Masen-Maesen.* Tot dit geslacht hoort Dr. *Michiel J. Masen,* arts te Putte (N.-Br.) en Zandvliet, tr. (1820) *Anna I. van der Stee,* dr. van *Jacob* en *J.* C. *Notelbein.*

Vlaamse Stam, jrg. XI (1975), afl. 12.

M. van Averbeke, Paspoortbriefkens voor *Duffelaars* (1581—1584). (Vervolg.) In dit gedeelte, dat loopt van *Jeroens* t/m ***Zomers*** komen voor: ***Marien, Van der Ouwera, Roukens, Van Schelle, Van Tricht*** en ***Verbiest.***

Vlaamse Stam, jrg. XII (1976), afl. 1.

R. L. Dewulf, Huwelijkskontrakten. Dit vervolg bestrijkt de periode van 10 jan. 1755-3 jan. 1758 en geeft o.a. de namen ***Michot,*** *Perin,* ***Van*** *Renterg(h)em* en ***Vermander.*** — In de rubriek „Vragen" een vraag aangaande geb.datum en nadere gegevens over ouders, grootouders enz. van ***Gertrude Sibille*** *Schous* (of *Schoofs*), geb. Grevenbicht als dr. van ***Jacob*** en ***Anna E. Peefers.*** Zij was getr. Heppeneert (Maaseik) 1836 met *J.* ***H.*** *Beckers.*

Vlaamse Stam, jrg. XII (1976), afl. 2.

E. Houtman, De Limburgse voorouders van de romancier ***Georges Simenon.*** Stamouders zijn ***Lambertus Simenon*** te Milmort, tr. omstr. 1687 ***Maria*** *Hans(s)en.* Grootmoeder van moederszijde is de in 1836 in Schin-op-Geul geb. ***Maria Elisabeth Loyens.*** — L. de Meuter, Huwelijksvoorwaarden en -beletselen in het oud regime. — H. Delvaux, Borgbrieven in het kerkarchief van Weelde, 1. Bij de ingekomen borgbrieven treft men aan die van *Bax* (1700). ***Van Dun*** (1698, van Goirle), ***Van Heyst (1713,*** van Hoge Mierde), ***Moonen*** (1739, van Moergestel), ***Onincx*** (1742, van Chaam), ***Van Sas*** (1781), ***Van*** *Spreuwel* (1712, van Hilvarenbeek) en ***Van Vlijmen (1746,*** van Helvoirt). — In de rubriek „Vragen" komt onder nr. 50 een vraag voor omtrent personen genaamd ***Reygerman,*** *Reggerman,* ***De Reijghere*** en ***Van den*** *Re(g)gere* (16de eeuw te Aalst (B.) en omg.).

Vlaamse Stam, jrg. XII (1976), afl. 3.

H. Delvaux, Borgbrieven in het kerkarchief van Weelde, II. Geeft ingekomen borgbrieven van ***Van Beers*** (1748, van Oirschot), ***De Beir (1663,*** van Tilburg), ***Das (1719,*** van Reusel), *Dickens* (1691, van Ravels), ***Van*** *Esch* (1679, van Oisterwijk), ***Van Spaendonck*** (1719, van Poppel) en ***Van Veldhoven*** (1741, van Oostelbeers). — J. G. de Brouwere, vestigt aandacht op een art. van M. Duchein betr. het Franse archiefwezen, verschenen in „Archief en Bibliotheekwezen in België", 1975, 679-693.

Archiv für Sippenforschung, jrg. XLI (1975). afl. 59.

H. Cellarius, Einführung in Wege und Probleme der Hugenottenforschung. Ein bibliographischer Versuch. II. Tl. (C.) mit Nachtrag zum 1. Tl. (A. u. B; siehe Heft 28. Nov. 1967).

Der Herold, bd. VIII (1975), afl. 1.

W. Schaub, Die sozial-familiale Rückkopplung bei der Familien- und Verwandtschaftsbildung in ständischer Zeit. Beispiele aus der Stadt Oldenburg.

Der Herold, bd. VIII (1975), afl. 2/3.

G. Engelbert, Die Bedeutung der nordrhein-westfälischen Personenstandsarchive für die genealogische und wissenschaftliche Forschung. — J. Arndt, Systematik der heraldischen Zuordnungsbegriffe. — H. Hugo, In Memoriam ***Karl Friedrich von Frank (*** 1894-1975).

Oldenburgische Familienkunde, jrg. XVII (1975), afl. 3.

W. Büsing, Das ammerländische Geschlecht ***zur*** *Brügge.* Tot dit geslacht, waarvan stamvader is *Johann* ***zur*** *Brügge,* overl. 1561, hoort ***Magda H.*** *zur Brügge* (1908—1944), tr. ***Cornelius van Benzekom*** (sic !) in Utrecht.

Oldenburgische Familienkunde, jrg. XVIII (1976), afl. 1.

Bevat o.a.: Notizen meiner Reise nach Batavia mit dem Schiffe Het goede Vertrouwen, Capt. W. B. Bakker Gerh.-Zoon door J. L. Knagge (1807-1893).

Nassauische Annalen, bd. LXXXVI (1975).

Dit — zoals gebruikelijk op hoog peil staande — deel bevat o.a. de artikels: 1. E. Schenk zu Schweinsberg. Das Gebetbuch für Graf *Engelbert II.* ***von Nassau*** und seine Meister. Met afbn. en 2. W. Einsingbach, Das Biebricher Schloss seit seinem übergang an Fürstinwitwe ***Charlotte Amalie von Nassau-Usingen (1728)*** bis zur Gegenwart. Met afbn.

Quellen und Forschungen zur ostfriesischen Familien- und Wappenkunde, jrg. XXII (1975), afl. 1/2.

E. von Reeken, Handschriftliche Aufzeichnungen des Emder Predigers *Menso Alting* (1541-1612) und seines Sohnes, des Professors der Theologie Dr. ***Heinrich*** *Alting* (1583—***1644).*** Betr. een Duitse vertaling van de in het Latijn geschreven familie-kroniek. De aantekeningen bevinden zich in het achterste ged. van het exemplaar van het boek „Chronographia ecclesiae Christianae" door H. Pantaleon (1550), dat in de bibl. van de Gr. Kerk te Emden onder sign. „theol. 4° 504" berust.

Südwestdeutsche Blätter für familien- und Wappenkunde, bd. XIV, afl. 8.

In het art. „Aus dem Ehebuch Dornstetten" door W. Mauer verschijnt de naam *Schüttenhelm.*

Zeitschrift der Gesellschaft für Schleswig-Holsteinische Geschichte, dl. C. (1975).

Hierin komen o.m. de volgende artikels voor: 1. Beiträge zum Problem des „Volksadels" in Nordelbingen und Dänemark door E. Hoffmann. Behandelt in 5 hoofdstukken: Das Problem der ständischen Gliederung in Nordelbingen, Die politische und verfassungsrechtliche Rolle der angesehenen Familien Nordelbingens im 12. und beginnenden 13. Jahrhundert, Die nordelbischen Grossen als Repräsentanten des Gauvolkes, Der Umkreis der einflussreichen Familien in den drei nordelbischen Gauen im 12. und beginnenden XIII. Jahrhundert, Das Adelsproblem in der dänischen Geschichte des ll. und 12. Jahrhunderts en 2. Grundlagen der Landesherrschaft der Schauenburger in Holstein, 11, door U. Lange.

Beiträge zur westfälischen Familienforschung, bd. XXX/XXXII (1972-1974).

Wordt geopend met: 70 Jahre landschaftsorientierte genealogische Zeitschrift in Westfalen. Bevat verder: a. Das Bürgerbuch von Bad Lippspringe door E. Schulte. Omvat de periode 1670—1842; b. Pfarrmatrikeln im Bistumsarchiv Munster door B. Witt; c. Der Siebenjährige Krieg nach den Patientenlisten des münsterschen Clemenshospitals door H.

Lahrkamp. Op de zorgvuldig bijgehouden lijsten (1757-1763) van veelal onbemiddelde patienten verschijnen tevens namen van Franse en Hannoverse soldaten: d. Westfälische Freibriefe aus dem Bestand der Ordenskommende St. Georg in Munster door H. Müller. Voorafgegaan door een beknopte inl. volgt de naamlijst van de personen, aan wie tussen 1677 en 1793 een vrijbrief is verleend: e. Quellen und Veröffentlichungen zur Geschichte märkischer Geschlechter door F. Krins. Geeft een overzicht over hetgeen op dit gebied in „Der Märker" (jrg. 1, 1951—jrg. XXII, 1973) is verschenen: f. Personen- und familiengeschichtlische Veröffentlichungen aus dem Süderland door W. Simons. Betr. een overzicht over hetgeen op geneal. en aanverwant gebied is gepubliceerd in het tijdschrift „Süderland" tussen 1923 en 1941 als bijl. tot „Altenaer Kreisblatt" verschenen: g. Die Gehrdener Klostergelübde. Eine personengeschichtliche Quelle door A. Bruns. Op de naamlijsten van abdissen, nonnen enz. van dit klooster, dat met andere nonnenkloosters bij decreet van het Koninkrijk Westfalen d.d. 7 juni en 16 sept. 1810 is opgeheven, treft men de namen ***Von Bönninghausen, Van der Borch, Drewes, Engebrecht, Van Meschede, A Plettenberg, Santhagen, (Su(e)rmont*** en ***De Weichs aan;*** h. Genealogie und Geschichte. Verzeichnis von August Schröders Schriften zur Genealogie und Familienkunde, zur Orts- und Landesgeschichte; i. Bücherschau. Bij bespreking van „Die Familie ***van Volxem"*** door F. de Cacamp en J. van Volxem wordt mede verwezen naar de familie *Isphording* (Westfalen).

Mitteilungen der Westdeutschen Gesellschaft für Familienkunde, jrg. LXIII (1975), afl. 4.

H. Paul, Die mütterlichen Vorfahren von ***Friedrich Wilhelm Raiffeisen.*** Betr. de fragmentarisch uitgewerkte kwartierstaat (256) van ***Amalia Chr. S. M.*** *Lantzendörfer* (1784—1859). Met kw. *B(o)erens* (Gron., 16de eeuw), ***Korndörfer*** en *Witton.* De oudste broeder van de vader van de kwartierdraaaster is *Wilhelm Elias* Lantzendörfer, geb. 1752 en getr. in Rotterdam met *Christina Barthel,* dr. van *Christoph Barthel,* koopman aldaar.

Mitteilungen der Westdeutschen Gesellschaft für Familienkunde, jrg. LXIV (1976), afl. 5.

Neusser Bürger urn 1500-1578. 111. Op deze naamlijst, die loopt van *Impel* tot *Pilgrum* komen o.a. de volgende namen voor: ***Kerkerinck, Van Ketwich, Keutenbruwers, Van Collen, Von der Lawick, Lentz, Lodder, Van Loevenich, Von*** *Mylendonck,* ***Van Nyvenhem*** en ***Von*** *Pesch.*

Norddeutsche Familienkunde, jrg. XXV (1976), afl. 1.

Die ***Hinrichs*** aus Oldenburg. Eine Ahnenliste aus dem Ammerland von ***Adolf Hinrichs*** (1865-1936). Aus dem Nachlass bearb. von Fr. Zeis. Met kw. (de kwartierstaat is uitgewerkt — uiteraard onvolledig — tot gen. XVIII) *Alting,* ***Van (Von) Ayatta, De Bittere, Von Boukama (Bucama), Van der Burgh,*** *Deybel* (sic !) betr. ***Johanna Maria Christina Deibel,*** geb. 's-Gravenhage 2 dec. 1855. Blijkens „Naamlijst der geborenen, ondertrouwden en overledenen binnen 's-Gravenhage enz.", jrg. 1855, is zij dr. van ***Martinus*** *Deibel,* overleden en van ***Hendrika Sophia Johanna Cramerus.*** Is evengenoemde ***Martinus*** wellicht een kleinzn. van ***Martinus Deibel,*** vermeld in „De Ned. Leeuw", 1935, kol. 319 ?), *Roegaet,*

Schierbecke (geb. Sleen 1522), *Schutsma* en ***Wiarda.*** — Schauspieler in Braunschweig 1816 (1820) 21" door E. Ritter. Met de namen *Berggopzomer,* ***Devrient,*** *Ferrari, Habermehl* en ***Van der*** *Kerkhofen.*

The coat of arms, n.s. vol. I (1975), no. 94.

J. Blundell, Some variants of the arms of *William* and ***Mary.*** Met afbn. — G. A. Bontekoe, Modern civic heraldry in the Netherlands. Met afbn. — N. M. Brooke, The computer and heraldry.

Genealogists' magazine, dl. XVIII (1975), afl. 3.

A. Kent vervolgt „Probability and statistics in genealogy".

Héraldique et Généalogique, jrg. VII (1975), afl. 2.

Bevat onder nr. 1730 een vraag over N.N. ***Dorsefan,*** die uit zijn huw. of verbintenis met ***Anna de Swabe*** een in Hasselt (Ov.) geb. dr. en zn. heeft resp. (1739 en 1741) getr. met *Lukas* ***van*** *Dingstee* en ***Grietje van Hien.*** De vraag is gesteld door Mr. 0. Schutte.

Nord généalogique, nr. 17.

P. Frezin, Les ressources méconnues de la Bibliothèque Municipale de Lille. (Vervolg). Op de lexicografische naamlijst verschijnen de namen ***Van der Aa, Boodt, Borsele, Bourgondië*** en bastaarden, Graven ***van Brabant, Bronchorst, Chabot, Chalon (- Orange), Cloquette, Egmont,*** hertogen ***van*** *Gelre,* ***Hamestede, Hoen, Montfort*** „en Hollande", ***Nassau (-Conroy),*** *Schoonhove, Steelant* (bastaarden), ***Thouars, Varick, Wassenaer*** en *Zuylen.*

Nord généalogique, nr. 18.

J. P. Springael, Une branche méconnue de la maison La ***Tour d'Auvergne*** (olim: ***La Tour de Maurs*** — alias ***La Tour de la Borie et de la Placette).*** — L. Jouniaux, Présentation des archives cantonales de l'état de Genève. Behandelt: Brief historique des archives de Genève, Consultation et publication des archives, Des recherches aux archives d'état.

Nord généalogique, nr. 19.

J. B. Dernoncourt, Bachy en 1783. In „Brief de fiefs tenus et mouvans de la terre et seigneurie de Bachy, Chatellenie de Lille enz." (Bibl. Mun. de Lille, section manuscrits sous la référende 1137) worden o.a. genoemd: ***De Bassecourt, Mathon*** en ***Wibaut.*** — A. Bourgeois, Cent cinquante bourgeois d'Arras. Op de lijst van burgers (2de helft 18e eeuw) verschijnen de namen: ***Bouttemi, Cabaret, Couvreur,*** *Fournier,* *Merge* (geb. Den Haag, ex matre ***Vanderwens),*** *Michon, Perin,* ***Plouvier*** en ***Samson.*** — J. Lienard, Soldats originaires du nord de la France inscrits dans les régistres de l'état civil à Liège. (Vervolg.) Noemt: a. *Jeanne Cloes,* geb. „Heers (canton de Terbleyt)" 1763 als dr. van ***Antoine*** en ***Anne Bartholomet,*** tr. 1797 Luik ***M. Matelin*** en b. ***Charles*** *Joseph Lignac* (= geen mil.), geb. Waremmes als zn. van ***Louis François Luc*** en ***Marie Françoise Gosse,*** tr. Luik 1797 ***M. A. J. Th. Crahay.***

Publications de la section hist. de l'Institut G.-D. de Luxembourg, dl. XC (1974).

Het gehele dl. (XXX + 403 blz.) omvat de studie over

„Die Rezeption des tridentinischen Pfarrerideals im westtrierischen Pfarrklerus des 16. und 17. Jahrhunderts. Untersuchungen zur Geschichte der katholischen Reform im Erzbistum Trier" door A. Hahn.

Adler. Zeitschrift für Genealogie und Heraldik, bd X (XXIV) (1976), afl. 9.

F. Zimmermann, Neues zur Abstammung der *Babenberger*. — R. Perger, *Sunthaym*-Beiträge. — M. Sturdza, Die rumänischen Bojaren unter österreichischer Herrschaft.

Familia, jrg. XII (1975), afl. 2.

M. Cairns, *Van Dam* and *Sfokvliet*. — E. Rosenthal, South African surnames. — L. C. P. Endeman, Kwartierstaat (8) van generaal *Christiaan Frederik Beyers*. De overgrootvader van vaderszijde van de kwartierdrager is uit Erfurt afkomstig.

Tha. J. van Alff.

KORTE MEDEDELINGEN.

Adelsgunst.

Bij Koninklijk Besluit van 1 december 1975 no. 3 is *Klaus Heinrich August von Chrismar* met zijn wettige afstammelingen in mannelijke lijn ingelijfd in de Nederlandse adel met de predikaten van jonkheer en jonkvrouw.

Het wapen van de gemeente Hontenisse.
(1970, kol. 300).

Bij zijn beschrijving van het wapen van de nieuwe gemeente Hontenisse vermeldt de auteur dat er te Kloosterzande slechts „schamele resten" over zijn van het eens belangrijke cultuurmonument het „Hof te Zande". Hierbij zij opgemerkt dat de kapel van het klooster dat zich aldaar destijds bevond — een onderafdeling van de Cisterciënser Abdij van Duinen bij Veurne in België — nog steeds bestaat en nu als kerkgebouw van de Ned. Hervormde Gemeente in gebruik is.

C. M. L. PARDEDE-BARONES VAN BOETZELAER.

Het wapen van het polderdistrict Bommelerwaard [1]).



Bij Koninklijk besluit van 21 april 1969. nr. *16* is aan het polderdistrict Bommelerwaard, gevestigd te Zaltbommel, het wapen verleend van het opgeheven polderdistrict Bommelerwaard boven de Meidijk: „In azuur drie zilveren dubbele vijfbladige bloemen, geknopt van goud, de eerste bedekt door een vrij kwartier van azuur, bezaaid met staande blokjes van goud en beladen met een gouden leeuw, getongd en genageld van keel. Het schild gedekt met een gouden kroon van drie bladeren en twee paarlen", welk wapen bij Koninklijk besluit van 19 augustus 1959, nr. 13 verleend was. Bij besluit van de Staten van Gelderland van 23 oktober 1968, nr. F178 ('in werking getreden 1 februari 1969) is namelijk het polderdistrict Bommelerwaard opgericht onder gelijktijdige opheffing van het polderdistrict Bommelerwaard beneden de Meidijk, het polderdistrict Bommelerwaard boven de Meidijk en de buitenpolders het Munnikenland, het Eiland Nederhemert, de Polder van Bern, de Alemsche en Drielsche Uiterwaard, Heerewaarden en de Polder van Alem.

Het ambtsbestuur van Bommel, Bommeler- en Tielerwaarden, waarvan het huidige college als opvolger is te beschouwen, gebruikte zeker sinds 1581 een zegel met het stadswapen van Zaltbommel, aangezien de secretaris van deze stad tevens als secretaris van het ambtsbestuur fungeerde. Aangezien het wapen van Zaltbommel niet in aanmerking kwam om aan het polderdistrict verleend te worden, is in 1959 teruggegrepen op het stadszegel van Zaltbommel, dat al in de jaren voor 1339 gebruikt wend. Dat aan dit wapen boven het na 1339 gevoerde wapen de voorkeur gegeven is. komt door het feit, dat graaf *Reinald I van Gelre* in *1307* de Bommelerwaard een beschreven dijkrecht verleende en de dijkstoel van de waard heeft geconstitueerd.

MR. 0. SCHUTTE.

Het wapen der gemeente Meerlo-Wanssum.

Bij de wet van 19 februari 1969, Stb. 95 zijn met ingang van 1 juli 1969 de gemeenten Meerlo en Wanssum op hun verzoek verenigd.

Bij Koninklijk besluit van 7 november 1886, nr. 17 was aan de gemeente Meerlo als wapen verleend: „Van lazuur, beladen met het beeld van den H. Joannes den Doeper, omhangen met een kemelsharen kleed, alles van goud, houdende in de rechterhand een herderstaf en met de linker een tegen hem opspringende lam streelende, insgelijks van goud Ter rechterzijde de letter L en ter linkerzijde de letter H beiden van goud," Dit wapen is ontleend aan een 17de of 18de-eeuws schepenzegel: de patroonheilige van de kerk met twee letters, waarvan de betekenis niet duidelijk is.

De gemeente Wanssum heeft nooit een eigen wapen gehad: de heerlijkheid wel: „van rood beladen met een paal van blaauw, waarop vier schildjes van zilver boven elkander geplaatst, het chef van goud", een weinig exacte versie van het wapen der familie *(de Cock) van Haeften*, waarvan leden eigenaar waren van de heerlijkheid Wanssum tot 1857 of later: dit geslacht bezat ook de heerlijkheid en het kasteel Blitterswijk in de gemeente Meerlo tot 1881 of later.

In het bij Koninklijk besluit van 29 mei 1969, nr. 12 verleende wapen is als tegenhanger van het Meerlo'se gedeelte een weegschaal opgenomen, een attribuut van St. Michiel, de patroonheilige van de kerk van Wanssum. De omschrijving ervan luidt: „Gedeeld; I in azuur de Heilige Johannes de Doper als herder, in natuurlijke kleur, gekleed van goud met een staf van hetzelfde: 11 in zilver een weegschaal van sabel: hartschild: in keel drie palen van paalvair en een schildhoofd van goud, beladen met een barensteel van sabel. Het schild gedekt met een gouden kroon van drie bladeren en twee paarlen".

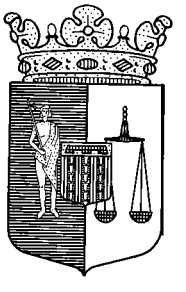

MR. 0. SCHUTTE.

1) Van verschillende zijde is gevraagd om ook aan die aan publiekrechtelijke lichamen nieuw-verleende wapens in het maandblad aandacht te besteden, die niet door Mr. G. A. Bontekoe zijn ontworpen en waaraan door hem telkenmale in het maandblad artikelen worden gewijd. Hoewel een aantal hiervan reeds enige tijd gereed lag, is de "vorige redactie er met meer toe gekomen deze te plaatsen. De reeks begint in 1969, zodat vanaf dat jaar mettertijd een volledig overzicht zal zijn verkregen wat er op dit gebied gebeurd is. Als de achterstand is ingehaald, zal de reeks chronologisch vervolgd worden.

REDACTIE.

Het wapen der gemeente Veldhoven.

Op grond van het besluit van de Koning van 31 augustus 1818, no. 74 verleende de Hoge Raad van Adel op 14 oktober 1818 aan de gemeente Veldhoven en Meerveldhoven als wapen: „Van lazuur waarop een beeld van de Heilige Cecilia van goud". De H. Cecilia is patrones van Veldhoven.

Nadat bij de wet van 29 april 1921, Stb. no. 694 de gemeenten Veldhoven c.a., Zeelst en Oerle verenigd waren, is voor de nieuwe gemeente bij Koninklijk besluit van 1 juli 1922, nr. 76 als wapen verleend: „In lazuur het beeld van de heilige Cecilia van goud". De gemeente stelde er toen prijs op, dat de H. Cecilia werd afgebeeld volgens een schilderij van Rafael te Bologna.

Op den duur was de gemeente Veldhoven echter niet meer tevreden met het in 18 18 en 1922 verleende wapen. De inzichten omtrent het opnemen van heiligen — zeker als het slechts de patroon van de parochiekerk betreft, zonder dat van oudere herkomst als wapenfiguur sprake is — zijn sinds die tijd gewijzigd.

Het bleek, dat van de plaatsen, die thans de gemeente Veldhoven uitmaken, slechts van Oerle, dat in 1325 door hertog *Jan III van Brabant* tot vrijheid werd verheven, oude zegels (o.a. 1372) bekend zijn: het gevierendeelde wapen van Brabant-Limburg, dat bij besluit van de Hoge Raad van Adel op 16 juli 1817 met de Rijkskleuren voor deze gemeente bevestigd was. Dit wapen met in een schildhoofd vier ruiten (in de kleuren van Kempenland) om de vier dorpen weer te geven, werd bij Koninklijk besluit van 3 juli 1969, nr. 6 aan de gemeente verleend: „Gevierendeeld: 1 en IV in sabel een leeuw van goud, getongd en genageld van keel: 11 en III in zilver een dubbelstaartige leeuw van keel, gekroond en genageld van goud; een schildhoofd van goud met vier ruiten van sabel. Het schild gedekt met een gouden kroon van drie bladeren en twee paarlen".



MR. 0. SCHUTTE.

Het wapen der gemeente Baarn.



Bij Koninklijk besluit van 18 september 1969, nr. 10 is aan de gemeente Baarn als wapen verleend: „In azuur een bisschop van goud". Een ieder, die met de geschiedenis van Baarn op de hoogte is, zal hierin hetzelfde wapen herkennen, dat voor de gemeente Baarn bij besluit van de Hoge Raad van Adel van 10 juni 1818 bevestigd werd. Dit is ontleend aan het zegel van Baarn, zoals dit onder andere uit 1443 voorkomt in het Gemeentearchief van Amersfoort en verder op een ten gemeentehuize van Baarn aanwezige tinnen beker uit 1694.

Nadat bij de wet van 13 juni 1857, Stb. no. 84 de gemeenten Baarn en De Vuursche gecombineerd werden tot een nieuwe gemeente Baarn, was bij beschikking van de Minister van Justitie van 5 maart 1867, nr. 77 aan deze nieuwe gemeente als wapen verleend: „Een veld van lazuur beladen met een springend paard van zilver, getoomd van keel en geleid door een Romeinschen slaaf van goud: het schild gedekt met

eene gouden gravenkroon en gehouden door twee naar voren gekeerde leeuwen in natuurlijke kleur: onder aan het schild een lint van keel, waarop het motto: VIS TEMPERATA FORTIOR". Volgens de traditie was dit wapen ontworpen naar voorbeeld van een schets van waarschijnlijk *E. J. Hulft* barones *Taets van Amerongen* geb. barones *Taets van Amerongen.* Na ruim een eeuw heeft het Gemeentebestuur van Baarn er de voorkeur aan gegeven terug te keren tot het van ouds gevoerde wapen.

MR. 0. SCHUTTE.

Het wapen der gemeente Domburg.

Met ingang van 1 juli 1966 is op grond van de Wet van 16 maart 1966, Stb. no. 97 de oude gemeente Dombung opgeheven en een nieuwe gemeente gevormd uit delen van zes oude gemeenten- op Walcheren. Bij Koninklijk besluit van 26 september 1969, nr. 4 is aan deze nieuwe gemeente een wapen verleend met als beschrijving: „In azuur een dubbele, geopende burcht met valdeur van zilver, verlicht van sabel. Het schild gedekt met een gouden kroon van drie bladeren en twee paarlen". Het is hetzelfde wapen, dat bij besluit van de Hoge Raad van Adel van 31 juli 1817 voor Domburg bevestigd werd (alleen de kroon is gewijzigd).

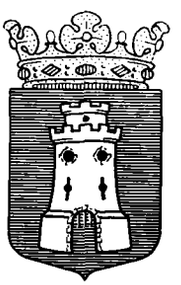

MR. 0. SCHUTTE.

Het wapen der gemeente Bunnik.

Met ingang van 1 september 1964 zijn de voormalige gemeenten Bunnik, Odijk en Werkhoven samengevoegd tot een nieuwe gemeente Bunnik.

Alleen Bunnik had een officieel wapen: Bij Koninklijk besluit van 11 februari 1913 was aan deze gemeente verleend „In goud een stappende haan van keel en een uitgetande zoom van sabel". De haan als symbool der waakzaamheid en de zoom waren beide een herinnering aan de op het grondgebied van Bunnik gelegen forten Rhijnauwen en Vechten.

Het officieuse wapen van Odijk was een staande St. Nicolaas met aan zijn voeten een drietal kinderen en op de achtergrond een kerk.

Werkhoven voerde een paard tussen lauriertakken.

Rhijnauwen was oorspronkelijk ook een afzonderlijk gerecht: in 1798 werd het bij Bunnik gevoegd tot 1802; opnieuw gecombineerd met Bunnik door Keizerlijk decreet van 21 oktober **1811,** werd Rhijnauwen ten laatste male een zelfstandige gemeente op 29 juni 1816. Bij de wet van 13 juni 1857 werd het definitief gecombineerd met Bunnik.

In enigszins vereenvoudigde vorm vormen deze wapens de vier kwartieren van het thans verleende wapen van Bunnik.

Om de herinnering aan de voor de geschiedenis van Bunnik belangrijke takken Odijk en Beverweerd van het geslacht *Nassau* levendig te houden, stemde de Hoge Raad van Adel er in toe de schildhouders van hun wapen (volgens het keizerlijk diploma van 1679) aan Bunnik te verlenen.

Bij Koninklijk besluit van 26 september 1969, nr. 15 is derhalve aan de gemeente Bunnik als wapen verleend: „Gevieren-

deeld: 1 in goud een haan van keel; II in keel een zeilschip van zilver, bemand met een St. Nicolaas van natuurlijke kleur, gekleed van goud en drie matrozen van natuurlijke kleur, gekleed van azuur; III in keel drie leliën van goud: IV in azuur een steigerend paard van zilver. Het schild gedekt met een gouden kroon van drie bladeren en twee paarlen en gehouden, rechts door een omziende adelaar van sabel met geopende, naar beneden gerichte vlucht, gebekt en gepoot van goud, getongd en genageld van keel: links van een omziende leeuw van goud, getongd en genageld van keel. Het geheel geplaatst op een wit voetstuk."

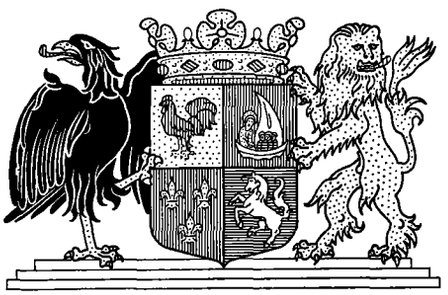

MR. 0. SCHUTTE.

BOEKBESPREKING.

J. G. B. Nieuwenhuis, Catalogus van de Handschriften-verzameling. Gemeentelijke Archiefdienst Rotterdam, 1970-1971. 2 dln.

Voor een archivaris heeft de term „handschriften" een speciale betekenis. Hij pleegt er stukken in handschrift onder te verstaan, die niet geacht kunnen worden deel uit te maken van een bepaald archief. De handschriften-verzameling ten Gemeente-archieve van Rotterdam was in de loop der jaren zozeer in omvang toegenomen dat de behoefte aan een behoorlijke beschrijving ziah steeds sterker deed gevoelen. Deze taak is toevertrouwd aan de heer J. G. B. Nieuwenhuis, hoofdcommies bij de Gemeentelijke archiefdienst, die gedurende zes jaren zijn beste krachten heeft ingezet om het resultaat, dat voor ons ligt, te bereiken.

Anders dan men zou verwachten, is deze collectie niet specifiek Rotterdams. Rotterdam en de geanexeerde gemeenten mogen er een belangrijk aandeel in hebben, het is in feite een verzameling van algemene aard.

Voor zijn Catalogus, die van een aantal illustraties is voorzien, heeft de bewerker een systematische indeling ontworpen, die niet iedereen zal kunnen bevredigen. Zo vindt men brieven gericht aan een lid van de Gelderse ridderschap *J. F. W.* baron ***van Spaen,*** heer van Ringenberg enz. (nr. 1455) onder het hoofd „Zuid-Limburg, Algemeen". Zo vindt men familiepapieren van het in oorsprong Duitse geslacht ***Grosshans*** in verschillende afdelingen van de Catalogus ondergebracht (nrs. 530-535, 1476-1478, 1922 en 3416). In de regel zullen de indices de gebruiker in staat stellen te vinden wat hij nodig heeft bijv. genealogieën van geslachten, die hem interesseren, of de verspreid voorkomende stukken aangaande een bepaald persoon.

De gedachte laat zich moeilijk onderdrukken, dat sommige handschriften — voor Rotterdam van weinig belang — elders beter op hun plaats zouden zijn: zo de familiepapieren van het Alkmaarse regentengeslacht *Coren* (nr. 189) ten Gemeentearchieve van Alkmaar. Het blijkt niet, of de bewerker dit in zijn overweging heeft betrokken.

J. Fox.

Johannes-Vienne Smidt und Erica Smidt-Oberdieck, Porträtgalerie Emder Pastoren 1550-1 850. Leer, 1971.

In totaal 29 portretten van Emder predikanten, aanwezig in de Neue Kirahe en de Kirche Neue Heimat te Emden, hebben de laatste wereldoorlog — waarin te Emden o.m. de oude Grosse Kirche geheel verwoest werd — overleefd en worden in deze 32 bladzijden tellende brochure af gebeeld, terwijl biografische 'gegevens over de afgebeelden worden verstrekt. Van een tweetal portretten is identificatie niet mogelijk geweest, het betreft in deze beide gevallen 19de eeuwse portretten. Bovendien is als dertigste portret nog aanwezig dat van ***Gerardus Meyerhof,*** die in 1662 bij zijn overlijden op 28-jarige leeftijd aan de armen van de stad Emden de voor die tijd buitengewoon hoge som van *f* 40.000 naliet.

Van de dertien verlorengegane portretten kon van dat van Ds. Petrus ***Hamer,*** geboren te Deventer in 1716, predikant te Emden 1760-1779, en aldaar in laatstgemeld jaar overleden, een afbeelding worden opgenomen, omdat daarvan in 1935 een foto was gemaakt.

Gezien de valle banden van Oost-Friesland met de Nederlanden, is het niet verwonderlijk dat men onder de afgebeelde personen velen aantreft met banden met die gebieden. Uit het huidige Nederland waren afkomstig ***Albert Ritzaeus Hardenberg*** (1510—1574), ***Menso Alting (1541-1612)*** en ***Johannes Suidlareus*** (†1604), terwijl ***Samuel Hochedaeus de la Vigne*** (gewoonlijk genaamd ***Daoin)*** (1584-1621) in 1612 uit de Nederlanden naar Emden werd beroepen; ***Georgius Placius*** (1584—1647), voordat 'hij in 1620 naar Emden werd beroepen, predikant te Appingedam en in 1618 gedeputeerde ter Synode van Dordrecht was geweest: ***Petrus Petrejus (*** 1580—1646), uit Emden afkomstig, gedurende acht jaren predikant te Woerden geweest was; ***Daniel Bernard Eilshemius*** (1555—1622) in 1618 en 1619 gedelegeerde naar de synode van Dordrecht was: ***Frelicius Uldericus (1610-1685)*** predikant te Blijham van 1648 tot 1651 was; de voorouders van ***Johannes Penon (*** 16 16—1662) afkomstig waren uit Brabant; ***Hugh Mackay (1764-1847)*** de stamvader van een in Nederland gevestigde, niet in de Nederlandse adel opgenomen tak van het Schotse geslacht ***Mackay*** (zie Nederl. Patriciaat 1956, blz. 229), te Namen geboren was.

De afbeeldingen zijn duidelijk en fraai uitgevoerd.

W. W. VAN VALKENBURG.

INHOUD VAN DIT NUMMER:

Bestuursberichten. — Jaarverslag 1975. — Notulen van de Algemene Ledenvergadering, gehouden zaterdag 29 mei 1976 in hotel Van Leuven te Kloosterzande. — Aanwinstenlijst der Bibliotheek. — De oudste generaties van de geslachten Schade (van Westrum), door N. Plomp. — Het trouwboek der Doopsgezinde gemeente te Emden 1632-1725, door Mr. 0. Schutte. — Inhoud van buitenlandse boeken en tijdschriften. — Korte mededelingen. — Boekbespreking.

DE NEDERLANDSCHE LEEUW

MAANDBLAD VAN HET

Koninklijk Nederlandsch Genootschap voor Geslacht- en Wapenkunde.

BESCHERMHEER Z.K.H. DE PRINS DER NEDERLANDEN

Dit blad verschijnt maandelijks en wordt aan alle leden van het Genootschap toegezonden.

Bijdragen en correspondentie, bestemd voor het Maandblad, gelieve men te richten tot de Hoofdredacteur Mr. 0. Schutte, *p./a. Zeestraat 71 b, 's-Gravenhage.*

De jaarlijkse contributie (abonnement) ad *f* 50,— gelieve men steeds vóór 1 februari te voldoen door storting op postrekening no. 20910 ten name van de penningmeester van het Genootschap te 's-Gravenhage.

Correspondentie, bestemd voor het Bestuur, gelieve men te richten tot de Secretaris Mevrouw J. Barones van Dedem-Weyschedé, *Laan van Koot 43, Wassenaar.*

Alle overige correspondentie (niet bestemd voor Bestuur of Redactie), zomede opgaven van adresverandering, te richten aan de heer E. J. C. Boutmy de Katzmann, conservator van het Genootschap, *Bleyenburg 5, 's-Gravenhage.*

Betalingen aan de Bibliotheek dienen te geschieden op postrekening no. 487073, ten name van de Bibliotheek van het Genootschap te 's-Gravenhage.

De redactie van het Maandblad wijst er nadrukkelijk op, dat zij niet aansprakelijk is voor de strekking of de inhoud der ondertekende stukken.

No. 10/11/12 **XCIIIe Jaargang** **oktober/november/december 1976**

BESTUURSBERICHTEN.

Het bestuur geeft met leedwezen kennis van het overlijden van Mevrouw C. H. de Beaufort geb. barones van Lynden, Mr. Th. F. Valck Lucassen en J. de Vries, respectievelijk sedert 1951, 1973 en 1958 gewoon lid van het Genootschap.

Tot lid zijn **benoemd:**	**Voorgesteld door:**
Mevrouw A. M. E. G. BERNAERT geb. VAN DUREN, *Rembrantlaan 90, Bilthoven.*	Ir. J. B. J. M. BERNAERT, *Bilthoven.*
Ir. P. C. J. BIJL, *Emmastraat 16, Assen.*	Drs. E. J. WERKMAN, *Assen.*
J. P. BIJLAND, *Teunisbloemplein 39, 's-Gravenhage.*	E. J. C. BOUTMY DE KATZMANN, *'s-Gravenhage.*
W. VAN GORCUM, *Stationsplein 12, Baarn.*	Mr. 0. SCHUTTE, *'s-Gravenhage.*
Rt. Rev. A. VAN GORKUM, D.D., *Keizer Lothariusstraat 18, Rothem-Meerssen (L.)*	J. barones VAN DEDEM geb. WEYSCHEDE, *Wassenaar.*
A. C. VAN DER MERSCH, *Ferdinand Huycklaan 49, Baarn.*	W. VAN GORCUM, *Baarn.*
N. PLOMP, *Prinses Beatrixstraat 23, Zegveld (Utr.)*	Mr. J. T. ANEMA, *Woerden.*
Prof. Dr. J. B. VON RONNEN, Jan *Muschlaan 256, 's-Gravenhage.*	Mevrouw H. C. M. BURCHARTZ geb. DE ROOY, *Voorschoten.*
Mevrouw J. VON RONNEN geb. ELINK SCHUURMAN, *Jan Muschlaan 256, 's-Gravenhage.*	Mevrouw H. C. M. BURGHARTZ geb. DE ROOY, *Voorschoten.*
Mr. J. C. J. VAN STOCKUM, *Ruychrocklaan 14, 's-Gravenhage.*	Mr. E. J. MAC GILLAVRY, *'s-Gravenhage.*
Jhr. Mr. C. H. V. DE VILLENEUVE *Heemraadssingel 85, Rotterdam.*	Mr. H. J. M. E. MATHIJSEN, *Leiden.*

Adreswijzigingen:

Mr. M. W. VAN BOVEN,	's-Gravenhage, *Louis Davidsstraat 63.*
F. G. VAN DITBHUYZEN,	Velp (Gld.), Dennenweg 13.
Dr. D. J. H. VAN ELDEN,	Barneveld, *Rootselaar 15.*
Mr. P. T. A. M. HANRAETS,	Voorburg *Rodelaan 271.*
Prof. Dr. W. G. HELLINGA,	Amsterdam, *Van Baerlestraat 96 II.*
Mr. F. A. HOLLEMAN,	Breda, *Verdiiaan 89.*
E. G. KERPERSHOEK,	Dronrijp, *Skoallânswei* 44
B. DE KEIJZER,	Vlaardingen (Holy), *Lariksdreef 12.*
Ir. N. KOOMANS,	Son (N.-Br.), *Dolomietenlaan 3.*
Drs. A. J. VAN GALEN LAST,	Voorschoten, *Marnixstraat 9.*
H. J. VAN 'T LINDENHOUT,	Zoersel, België, *De Hulsten 14.*
Mr. PH. M. SCHENKENBERG VAN MIEROP,	Glimmen, *Rijksstraatweg 110.*
F. J. VAN ROOYEN,	Voorburg, *Van Tuyll* van *Serooskerkenstraat 29*
Drs. F. H. baron SLOET VAN OLDRUITENBORCH,	's-Graveland. *Leeuwenlaan 285a.*

De oudste generaties van de geslachten Schade (van Westrum),

door N. PLOMP.

(Vervolg en slot van XCIII-1976, kol. 301).

Tak AA.

IV. *Dirck Jacobsz. Scay,* (geboren omstreeks 1493), † vóór 8 nov 1535, tr. (huwelijkse voorwaarden 15 jan. 1524) met *Alyd van Heeze,* † na 1559, dochter van *Jacob van Heeze* en *(Hillegond Pijll).*

15 jan. 1524: Volgens een manuscriptgenealogie zouden de huwelijkse voorwaarden zijn gesloten in aanwezigheid van ***Theunis Schade Beerntsz. en*** Evert van Weede Albertsz. enerzijds en Mr. Egbert, pastor, en Lubbert Hermansz anderzijds [149].

2 april en 5 dec. 1527: Jacop Scay stelt zich borg voor ***Dirk Jacop Scay, die*** een schuld heeft aan Henrick Claesz. en diens echtgenote Ariaen wegens koop van zeker goed te Soest [175].

8 nov. 1535: ***Jacop Scay*** treedt op als gemachtigde van de onmondige kinderen van (zijn schoondochter) ***Aell Heze*** [176].

8 mei 1537: ***Jacop Scay Beerntsx.*** draagt voor de abt van Sint Paulus 2 dagmaten land te Soest op, waarna ***Beernt Scay Dircxx. ermee*** wordt beleend. Bij kinderloos overlijden van ***Beernt*** zal het vererven op diens broer ***Peter; Jacop*** en zijn echtgenote ***Beatrijs*** behouden het vruchtgebruik [177].

13 mei 1541: ***Jacop Schae*** draagt voor de abt van Sint Paulus de afgrift van 20 lasten veen in 1 morgen en nog ½ morgen veen te Soest op, waarna ***Alijdt Jacobsdochter van Heze Dirck Schayenweduwe*** met ***Peter Dircxx.*** en ***Beernt Dircxx.*** haar onmondige zonen ermee worden beleend [178].

13 okt. 1559: ***Aeltgen,*** weduwe van ***Dyrick Schaey,*** wordt na opdracht door Geertruyt Lubbert Kaermansdochter beleend met een kamp land op Zeldert met de Loedijck die daar achter ligt [179].

Uit dit huwelijk:

1. *Peter,* volgt Va.
2. *Beernt,* volgt Vb.

Va, *Peter Schay Dircxz.,* (geboren c. 1525, brouwer te Amersfoort) onmondig in 1537 en 1541, raad in de vroedschap van Amersfoort 1554, 1555 en schepen aldaar 1556, 1559, († Bremen 6 maart 1565, begr. te Utrecht, of, volgens andere genealogieën, te Sint Pancras, tr. 29 april 1554 *Elisabeth Animans,* † *27* juni 1600, dr. van Mr. *Willem Animans* en *Margriet van der Beeck).*

13 iuli 1553: Anna Anthonis Janszdochter transporteert "voor schout en schepenen van Amersfoort aan ***Pieter Schay Dircxsx.*** een huis en hofstede in de Bruelstraete aldaar, achter belendende aan ***Alijdt van Hees*** [180].

29 april 1554: Volgens een manuscriptgenealogie zouden de huwelijkse voorwaarden zijn gesloten in aanwezigheid van ***Roetert Schade*** en ***Willem Schade*** enerzijds, en ***Willem*** van der ***Beek*** en ***Thomas de Wilde*** anderzijds [149].

175) RAU, RA Soest, 1143, folio 42.
176) Idem, folio 154.
177) RAU, KKK, 505 — 5, folio 20v.
178) Idem, folio 103.
179) Idem, folio 383v.
180) RAU, RA Amersfoort, 436 — 4, folio 54.

14 dec. 1566: Jacob van Byler en zijn vrouw Elysabeth transporteren aan Hessel van Duverden ¼ van een erf in de Nederbirckt, waarvan de weduwe en kinderen van ***Peter Schay*** Dircxxn. en Lodewijck Botter medeërfgenamen zijn.

19 febr. 1567: Dirck Camp en zijn echtgenote Elysabeth beloven ***Dirck, Willem, Jacob, Henrick*** en *Gryetgen,* nagelaten kinderen van ***Peter Schay Dircxx.,*** een losrente van 6 gulden uit 1½ viertel van 5 morgen in 't Nywelant, gemeen met Jan Camp, broeder van de comparant, en met ***Alijt van Hees.*** Hoofdsom 100 gulden.

21 aug. 1568: Anthonis Reyersz. transporteert aan ***Elysabeth Willemsdochter,*** weduwe van ***Peter Schay Dircx,*** een huis, hof en hofstede in de O.L.V. straat te Amersfoort.

15 sept. 1568: Lambert Botter en zijn vrouw Oeltgen bekennen schuldig te zijn aan ***Elysabeth Willemsdochter,*** weduwe van ***Peter Schay Dircxx.,*** een losrente van 1½ gulden uit een huis, hof en hofstede op de Verckemerct. Hoofdsom 25 gulden [181].

7 maart 1572: Hessel van Duverden en zijn vrouw Margriet transporteren aan ***Elysabeth Willemsdochter,*** weduwe van ***Peter Schay Dircxx., ¼ van*** een erf en goed in de Nederbirckt in de vrijheid van Amersfoort, waarvan ½ aan voornoemde weduwe en haar kinderen behoort en ¼ aan Lodewijck Botter.

27 nov. 1573: Thomas van der Wilder en zijn vrouw Dirckgen bekennen schuldig te zijn aan ***Elysabeth,*** weduwe van ***Peter Schay Dircxsx.,*** een losrente van 19 gulden uit een stuk land genaamd Die Horsseveen bulten Bloemendall. Hoofdsom 200 gulden. In margine: kwitantie d.d. 1 dec. 1599, afgegeven door ***Elysabeth*** voornoemd [182].

26 nov. 1574: Roetert Jacobsz. te Soest legateert aan de kinderen van ***Peter Dyricksz. 100*** gulden [183].

30 juli 1577: ***Elysabeth,*** weduwe van ***Peter Schay*** Dircxx., belend in de Langestraat [184].

31 mei 1581: Volgens een manuscriptgenealogie datum van scheiding van de boedel van ***Peter Scha@ Dircksz.*** Voogden over zijn kinderen waren ***Berent Scha@*** en ***Jacob Schaij*** [149].

15 juli 1590: Executie op verzoek van ***Elisabeth Verbeeck,*** weduwe van ***Peter Schay*** Dircxx. [185].

13 juni 1592: ***Elisabeth Verbeeck,*** weduwe van ***Peter Schay*** Dircxx. [185].

Uit dit huwelijk:

1. *Dirck,* volgt Vla.
2. *Willem,* volgt VIb.
3. *Jacob,* (geb. 1558), leeft 1567, (ongehuwd † te Rome in 1583).
4. *Hendrick,* volgt VIc.
5. *Grietgen Schay,* (geb. *22* juli 1561, † 1 sept. 1600, tr. 12 juni 1590) *Adriaen Jansz. van Schoonhoven,* († *30* aug. 1600).

11 juni 1590: Op verzoek van resp. Willem Jansz. en Dirck Petersz. wordt door het gerecht van Amersfoort de ondertrouw gepubliceerd van Aeriaen *Jansz.* en ***Margriet Peter Schayckxdochter*** [185].

7 aug. 1612: Voor notaris Johan van Ingen compareert ***Willem Jansz.*** van. Schoonhoven, burger van Amersfoort, die als voogd over de kinderen van zijn overleden broer Adriaen *Jansz.* van ***Schoonhoven*** en diens vrouw ***Grietgen Schay*** procuratie geeft aan Evert van Weede, procureur voor het Hof van Utrecht om

181) RAU, RA Amersfoort, 436 — 6.
182) RAU, RA Amersfoort, 436 — 7.
183) RAU, KKK, 505 — 6, folio 25v. — 27v.
184) RAU, RA Amersfoort, 436 — 8.
185) GA Amersfoort, Resolutiën.



Anoniem, 1613, aetatis suae 29
Mr. PIETER SCHADE (VIa,1),
1582-1653,
advocaat voor het Hof van Utrecht.
Afb. 5 Particulier bezit



Anoniem, 1613, aetatis suae 24
MARIA VAN HAEFTEN,
1587-1634,
echtgenote van Mr. Pieter Schade (VIa, 1).
Afb. 6 Particulier bezit

voor het Hof als eiser op te treden tegen de crediteuren van joncker Albert van der Hell, speciaal wegens drie jaren rente, jaarlijks 5 Philipsgulden, laatst verschenen Petri 1611 [186].

6. ***Pefer,*** (geb. 22 april 1565), volgt VIa.

VIa. ***Dirck*** *Petersz.* ***Schade,*** (geb. 11 nov. 1554), brouwer te Amersfoort, schepen 1584, ***'85,*** cameraer 1603, weesmeester 1605, raad 1614, († Amersfoort 15 dec. 1615). overluid Utrecht door de Dom 17 dec. 1615, tr. (huwelijkse voorwaarden 29 sept. 1581) ***Geerfruyf*** (of *Bylant*) *Verhel,* († 11 aug. 1611). overluid Utrecht door de Dom 12 aug. 1611, dr. van ***Aernf*** *Verhel* en *Ida Louwe.*

29 sept. 1581: Volgens een manuscriptgenealogie zouden de huwelijkse voorwaarden zijn gesloten in aanwezigheid van ***Johan Schade*** en ***Willem wan*** Schoonhoven enerzijds en ***Hendrik*** *Verhel* en ***Jan*** *Verhel* anderzijds [149].

18 juni 1582: ***Dirck*** *Petersz. Schay* belend.

24 dec. 1584: ***Dirck*** *Petersz. Schay* belend aan een huis in den Bruel aan de Langegraft, dat aan de andere zijde aan het Paternostersteechgen grenst [187].

3 juli 1589: Rijckout van Bochoven en zijn vrouw Aeltgen Pouwels Gerritsdr. te Leiden machtigen Jan. ***Willemsz. Schaey,*** burger te Amersfoort om daar ten behoeve van ***Dirck Pietersx. Schaey*** een perceel buiten Amersfoort te transporteren, in gebruik bij Jan Nagel [188].

1 mei 1591: ***Dirck*** *Petersz. Schay* is voogd over de kinderen van *Beernt Schay* [185].

7 mei 1594: Marcelis Jansz. en zijn vrouw Geertgen bekennen aan ***Dirck*** *Petersz. Schay* en zijn vrouw ***Bylantgen een*** jaarrente van 6 gulden schuldig te zijn [185].

17 nov. 1595: ***Dirck*** *Petersz.* ***Schaey,*** brouwer te Amersfoort, transporteert aan Jacob van Cleeff, kanunnik van Sint Pieter, ½ mud land te Soest, laatst gebruikt door Thonis Roeytersz., die er ten oosten aan belend is [189].

8 dec. 1597: ***Henrick*** *Verhel,* ook voor zijn vrouw, en ***Dirck*** *Petersz.* ***Scay,*** ook voor zijn vrouw ***Bylantgen,*** beiden ook voor hun broer en zwager ***Aernt*** *Verhel,* transporteren aan joffr. Margaretha van Wenckum, weduwe van Herman Brynck, een huis in de Muijrhuijsen te Amersfoort [185].

26 ***nov. 1597:*** De raad van Amersfoort besluit ½ van de compagnie van graaf Lodewijck van Nassau in te kwartieren, o.a. bij ***Dirck*** *Petersz. Schay* [185].

8 jan. 1601: ***Dirck*** *Petersz.* ***Scay*** wordt na opdracht door Gerrit Craen door de abt van Sint Paulus beleend met een jaarrente van 25 gulden uit ½ van een hofstede c.a. te Soest [190].

8 maart 1602: ***Dirck*** *Petersz. Schay* en andere brouwers leggen de eed af voor de raad der stad [185].

18 maart 1603: ***Dirck*** *Petersz. Schay* en andere brouwers leggen een verklaring af voor de raad der stad [185].

12 aug. 1611: ***Geertruud*** *Verhel,* vrouw van ***Dirck*** *Petersz.* ***Schade,*** wordt overluid door de Dom te Utrecht [191].

18 okt. 1614: De erfgenamen van Cornelis Albertsz. Caen worden door de raad der stad geboden „haer messen leggende op de Langegraft omtrent d'huijssinge van ***Dirck*** *Petersz.* ***Schaey*** wech te doen voren" [185].

23 dec. 1614: Burgemeester W. van Hardevelt van Amersfoort schrijft in een beoordeling van de raden der stad: ***„Dirck*** *Petersz.* ***Schaey*** is Martinist soo ick meijne, anders een beminder van 't vaderlant, ende een bequaem persoon, wel bequaem tot schepen te sijn, ten ware ***Peter*** *Schaede,* zijn broeder, wesende van de religie en verder bequaem, geen schepen waere, dyent wel raet te blijven" [192].

22 sept. 1615: ***Dirck*** *Petersz.* ***Schaey*** compareert namens ***Aernt*** *Verhel,* die in ondertrouw gaat met *Marritgen Ghijsberts* [185].

17 dec. 1615: ***Dirck van Schade,*** overleden te Amersfoort, wordt overluid door de Dom te Utrecht [191].

Uit dit huwelijk:

1. Mr. *Peter* ***Schade,*** (geb. 3 nov. 1582, advocaat voor het Hof van Utrecht 1607, † Utrecht 24 dec. 1653). overluid Utrecht door de Dom 26 dec. 1653, (tr. Amersfoort 26 aug. 1610 ***Maria van*** *Haeften,* geb. 19 aug. 1587, † Utrecht 1 april 1634, dr. van ***Anfhony van*** *Haeften* en ***Anna van der*** *Meeren).* Afb. 5 en 6.

5 aug. 1610: Volgens een manuscriptgenealogie zouden de huwelijkse voorwaarden zijn gesloten in aanwezigheid van Mr. ***Jacob Bool, Peter Schade*** en ***Hendrik Verhel*** enerzijds en Joris van ***Lamsweerde*** en ***Jacob van Meeren*** anderzijds [149].

13 aug. 1610: Compareerden ***Dirck*** *Petersz. Schay* vanwege zijn zoon Dr. ***Peter Schade*** en ***Peter Schade*** vanwege jo. ***Maria*** van ***Haeften*** voor schepenen van Amersfoort en verzochten de ondertrouw die op 14 aug. werd gepubliceerd [185].

30 maart 1634: Voor notaris Hendrick Ruysch te Utrecht wordt een akte van seclusie van de weeskamer verleden door Mr. ***Peter Schade,*** advocaat voor het Hof van Utrecht, en joffr. ***Maria van Haeften*** [193].

15 sept. 1639: Voor notaris Hendrik Ruysch te Utrecht sluit Mr. ***Peter Schade,*** advocaat voor het Hof van Utrecht, weduwnaar van joffr. ***Maria van Haeften,*** een accoord met zijn zoon Mr. ***Johan Schade*** over de nalatenschap van ***Maria van Haeften*** [193].

2 sept. 1643: Voor schout en schepenen van Amersfoort transporteert ***Pieter Schade,*** advocaat voor het Hof van Utrecht, aan het Convent van Sint Jan te Amersfoort 225 roeden land aan het Soester voetpad buiten de Utrechtse poort te Amersfoort [194].

29 juni 1645: Voor notaris Hendrik Ruysch te Utrecht geven Mr. ***Peter Schade,*** advocaat voor het Hof van Utrecht, en Mr. Jacob Zas, raad-ordinaris in voornoemd Hof, machtiging aan Willem van Lilaer, brouwer te Amersfoort, en ***Gerrit Schade,*** mede aldaar, tot cassatie van een plechtbrief [193].

4 okt. 1652: Voor notaris Reinier van Ingen geeft Mr. ***Peter Schade,*** advocaat voor het Hof van Utrecht, machtiging tot het oatvangen van gelden van de Oost-Indische Compagnie [195].

26 dec. 1653: Mr. ***Peter Schade*** wordt overluid door de Dom te Utrecht [191].

Uit dit huwelijk zeven kinderen, waarvan er één, ***Aernouf,*** afstammelingen had met de naam ***Schade van Wesfrum.*** Zie voor deze thans nog bloeiende familie Nederland's Adelsboek 1951 en Nederland's Patriciaat 1943.

2. ***(Arnold Schade,*** ongehuwd †).

3. ***Geerfruyd Schade,*** tr. (huwelijkse voorwaarden 1 sept. 1600) voor schepenen van Amersfoort 9 febr. 1617 ***Ghijsberf Ghijsberfsz. van Hoorn,*** raad Amersfoort 1618, 1626—'28, overluid 3 nov. 1634 [195a].

186) **RAU**, Notariële archieven Amersfoort, 1674 — 1.
187) **RAU**, RA Amersfoort, 436 — 9.
188) GA Leiden, Notariële archieven, 54, folio 130.
189) **RAU**, RA Soest 1144 — 7,
190) **RAU**, KKK. 505 — 8, folio 149v.
191) **RAU**, Overluidingen van de Dom.
192) J. J. Dodt van Flensburg, Archief voor kerkelijke en wereldsche geschiedenissen, in zonderheid van Utrecht, deel V, 1846. Deze gegevens dank ik aan Drs. J. G. Smit, die er een publicatie over voorbereidt.
193) GA Utrecht, Cat. 11, 204.
194) GA Amersfoort, charter 1349.
195) **RAU**, Notariële archieven Amersfoort, 1678.
195a) Vriendelijke mededeling van Drs. J. G. Smit.

4 febr. 1617: Ondertrouwinschrijving door het gerecht van Amersfoort van ***Ghijsbert Ghijsbertsz. van Hoorn*** en jonckvrou ***Geertruyt Schade,*** op verzoek van resp. ***Aert Verhell*** en ***Peter Schade;*** huwelijksvoltrekking 9 febr. [185].

2 febr. 1624: De regeerders van Amersfoort verklaren, dat zij twee morgen land hebben verkocht aan het onmondige kind van *Gijsbert Gijsbertz.* van. ***Hoorn en Geertruydt Schade*** tegen een jaarlijkse losrente van 36 gulden met een hoofdsom van 600 gulden. Gelost 10 nov. *16'70* [196].

4. *Ida Schade,* (geb. 1 april 1585). tr. voor schepenen van Amersfoort 21 jan. 1617 ***Willem van Lielaer Ghijsbertsz.*** († 13 maart 1648).

14 jan. 1617: Ondertrouwinschrijving door het gerecht van Amersfoort van ***Willem van Lienaer*** Ghijsbertsz. en jonckfr. ***Ida Schade,*** op verzoek van resp. ***Ghijsbert van. Lienaer,*** vader van de bruidegom, en ***Peter Schade*** [185].

11 april 1619: ***Willem van Lielaer*** Gijsbertsz., burger te Amersfoort als man en voogd van ***Ida Schade,*** medeerfgenaam van wijlen ***Dirck Petersz. Schade*** en ***Bijlant VerheZZ,*** in leven echtelieden, geeft procuratie aan zijn zwager *Gijsbert Gijsbertsz. van Horen* om voor het gerecht van Woudenberg te transporteren aan Meus Thonisz. een kamp land met vier scharen weiland, die voornoemde ***Schade aan*** Meus Thonisz. had verkocht [197].

30 sept. 1619: ***Aernt VerheZZ*** testeert met octrooi van het Hof van Utrecht d.d. 23 oktober 1617 en benoemt tot universele' erfgenamen ***Aernt Verhel*** en ***Zda Verhel,*** kinderen van zijn overleden broeder ***Henrick VerheZZ,*** en Mr. ***Pieter Schade, Yda Schade,*** en de kinderen van wijlen Geertruyt anders genaamd ***Hellichgen Schade in*** plaats van hun moeder, allen voor een vijfde part. Aan zijn nichten ***Yda VerheZZ*** en Yda ***Schade*** legateert hij nog een lijfrente van 25 gulden jaarlijks [197].

18 sept. 1634: ***Willem van Lielaer,*** brouwer en burger te Amersfoort, heeft als man en voogd van ***Zda Schade,*** die erfgenaam is van wijlen ***Maria van Hoorn,*** dochter van haar zuster ***Geertruyt Schade,*** gemachtigd ***Peter Schade,*** oom van zijn vrouw, om pachten en renten te incasseren die uit voornoemde erfenis voortkomen [198].

24 maart 1638: Voor notaris Johan van Ingen te Amersfoort compareren *Willem* van *Lielaer,* brouwer, en **Yda *Schade, die*** ziek is, en revoceren de lijftocht die zij hebben gemaakt, waarna zij bepalen de weeskamer uit te sluiten en te willen dat hun kinderen — zo zij kinderloos overlijden — hun goederen aan elkaar zullen nalaten en dat na eventueel kinderloos overlijden van het laatst overgebleven kind de goederen, die van de testateur afkomstig zijn, op diens familie zullen vererven en de goederen van de testatrice op haar familie [199].

7 mei 1638: Procuratie gegeven door ***Willem van Lielaer,*** brouwer, en *IJda Schade* [199].

VIb. ***Willem Petersz. Schade,*** (geb. 12 mei 1556, † 27 jan. 1623, tr. in dec. 1582) *Geertruyt van Gessel,* dr. van ***Jacob van Gessel*** en *(Cornelia van Lielaer).*

13 mei 1585: ***Willem Petersz. Schay*** en zijn vrouw *Geertgen* ***Jacob van Gesselsdochter*** transporteren aan Evert Evertsz., cuper, en zijn vrouw Metgen een huis in de Muyrhuijsen te Amersfoort, aen den Hoeck van de Bloemendalsche binnenpoort [187].

10 juni 1585: ***Willem Petersz. Schay*** en zijn vrouw *Geertgen* transporteren aan Dirck Meertensz., metselaer, en zijn vrouw Gerritgen een huis in de Muijrhuijsen bij de Bloemendalsche binnenpoort [187].

196) GA Amersfoort, charter 1247.
197) RAU, NA Amersfoort, 1674 — 2.
198) Idem, 1677 — 1.
199) Idem, 1674 — 3.

22 jan. 1593: ***Willem Petersz. Schay*** compareert voor het gerecht van Amersfoort voor Gijsbertgen Rutgersdochter die in ondertrouw gaat [185].

19 okt. 1613: ***Willem Petersz. Schade*** treedt op als gemachtigde van o.a. Willemtgen van Snuel [185].

22 okt. 1614: ***Johan Schay vanwege*** zijn vader ***Willem Petersz. Schay*** meldt zich als schuldeiser in de boedel van Wouter Evertsz. en diens vrouw Oeytgen Dircx [185].

28 nov. 1617: ***Peter Schade Petersz. als*** gestelde curateur over de boedel van zijn broer ***Willem Petersz. Schade,*** met goedvinden van Willem en diens kinderen tegenover burgemeester en schepenen van Amersfoort daartoe gecommitteerd bij appointement op zeker rekest d.d. 26 juli 1617, voor de ene helft, en ***Peter Schade*** Willemsz. voor de andere helft, verkopen bij openbare veiling een vierendeel van een erf en goed, huis, hof, hofstede en houtgewas daarop, in de Nederbirckt onder de vrijheid van Amersfoort. De rest behoort aan resp. ***Peter Schade (¼),*** de erven Mr. Levinus Botter (¼) en de kinderen van wijlen Adriaen Jansz. van Schoonhoven (¼). Bruiker is Reyer Cornelisz. Van het vierendeel wordt ½ gekocht door ***Peter Schade*** Petersz. voor 880 gulden, de andere helft behoudt ***Peter Schade*** Willemsz. voor zich. Borgen voor ***Peter Schade*** Petersz. zijn ***Aernt Verhel*** en *Gijsbert Gijsbertsen* van ***Hoorn*** [200].

4 aug. 1618: ***Willem Peterss. Schade*** te Amersfoort, momber over de kinderen van zaliger ***Adriaen Jansz. van Schoonhoven*** en ***Margaretha Schade*** zijn huisvouw, machtigt zijn broeder ***Peter Schade*** [201].

Uit dit #huwelijk:

1. (*Janneke Schade,* geb. 17 febr. 1585).
2. *Peter Schade Willemsz.,* tr. 4 febr. 1617 voor het gerecht van Amersfoort *Catharina te Hart,* dochter van *Henrick te Hart,* raad van Amersfoort, en *Jannitje Nagel* [195a]; zij hertr. *Jan Cornelisz.*.

29 jan. 1617: Ondertrouwinschrijving door het gerecht van Amersfoort van ***Peter Schade*** Willemsz. en ***Catharina Henricksdochter te Hart,*** op verzoek van resp. ***Willem Schade*** Petersz. en ***Henrick te Hart;*** publicatie 29 jan., huwelijksvoltrekking 4 febr. [185].

11 jan. 1618: ***Peter Schade*** Willemsz. en Henrick Both van wege ***Henrick te Hert*** sluiten huwelijkse voorwaarden tussen ***Bartraed Henricksdochter te Hert*** en ***Lieven Wijnantsz.*** van *Resant* [201].

8 okt. 1619: Testament van ***Peter Schade*** Willemsz. en ***Catharina te Hert,*** echtelieden; zij is ziek. Hij lijftocht haar met ⅛ van het erf in de Birct dat hij ten huwelijk aanbracht. De weeskamer wordt uitgesloten [202].

5 sept. 1621: ***Peter Schade*** Willemsz. en Clemens Gerrit verkopen voor zichzelf en voor hun echtgenotes ***Catharina en Emmitgen,*** dochters van ***Henrick te Hert,*** aan Steven Rijcx en zijn vrouw een huis en erf aan de Cyngel te Amersfoort voor 575 gulden [203].

24 april 1624: Dirk van Duverden en ***Peter Schade*** Willemsz. als lasthebber van Cornelis Verbeeck, eigenaars van de ramen in het kwartier van de Breul te Amersfoort, sluiten daarover een accoord met Hillebrand Zegersz. en Willem Cornelisz. backer [204].

24 april 1626: ***Peter Schade,*** ziek te bed, en ***Catharina te Hert*** sluiten de weeskamer uit en benoemen tot voogden over hun ***na*** te laten onmondige kinderen zijn oom ***Peter Schade,*** cameraer van Amersfoort, en haar vader ***Henrick te Hert*** [205].

16 jan. 1658: Catharina ***te Hert,*** laatst weduwe van

200) GAU, NA, 192a.
201) RAU, NA, 1674 -9.
202) Idem, 1674 — 10.
203) Idem, 1676 — 2.
204) Idem, 1676 — 3.
205) Idem, 1674, folio 490.

Jan *Cornelisz.,* heeft met ***Willem*** en *Geertruijd* ***Schade*** verkocht aan Hendrick Anthonisz. van Eede, brouwer te Amersfoort, acht dammaten weiland in de polder De Haar voor 700 carolusgulden boven de lasten van 1900 gulden [206]).

Uit dit huwelijk zijn twee kinderen bekend.

VIc. *Henrick Pefersz. Schade,* (geb. 9 nov. 1559), brouwer, tr. le (ondertr. te Amersfoort 25 juni 1589) *Geertruyt Jacobsdr. van Zwieten,* dr. van *Jacob Thomasz. van Zwieten,* brouwer te Leiden; tr. 2e (ondertr. gepubliceerd Amersfoort 10 mei 1598) *Aeltgen van Lielaer,* dr. van *Jan Gerrifsz. van Lielaer.*

25 juni 1589: Publicatie door het gerecht van Amersfoort van de ondertrouw tussen ***Henrick Petersz. Schay*** en ***Geertruyt Jacobsdr. van*** Leijden, vertegenwoordigd door resp. zijn broer ***Dick Petersz. Schay*** en ***Willem Jansz. van Schoenhoven*** [185]).

30 juni 1589: Voor notaris W. Oudevliet te Leiden compareren enerzijds ***Henrick Pietersx. Schaey van*** Amersfoort, vergezeld van zijn broers ***Dyrck Pietersz. Schaey*** en ***Willem Pietersz. Schaey,*** en anderzijds *Geertgen Jacobsdr.,* vergezeld van haar vader ***Jacob Thomasz.,*** brouwer, haar broer ***Lambrecht Jacobsz. van Zwieten,*** en haar ooms ***Lambrecht Thomasz. van Swieten*** en ***Geryt Willemsx.,*** wijnverlater. Zij sluiten huwelijkse voorwaarden: er zal geen gemeenschap van goederen zijn; indien ***Henrick*** eerst overlijdt, zal zij een lijfrente van 36 gulden jaarlijks krijgen. Winst en verlies staande het huwelijk zullen half om half gedragen worden. De akte wordt verleden ten huize van ***Jacob Thomasz.*** in de Coppenhiexstege (Koppenhinksteeg) waarbij ***Jan Willemsx. Schaeu*** en ***Willem Jansz.***, beiden van Amersfoort, getuigen zijn [207]).

19 dec. 1595: ***Cornelis Beerntsx. Schay*** transporteert voor zichzelf en zijn vrouw ***Sophia*** ¼, en voor ***Henrick Petersz. Schay*** ¼ in een huis aan de Slyckstraet te Amersfoort [185]).

10 mei 1598: Publicatie door het gerecht van Amersfoort van de ondertrouw tussen ***Henrick Petersz. Schay*** en ***Aeltgen Jan Gerritsdr.*** [185]).

10 mei ***1603: Henrick Petersz. Schay*** geeft akte van indemniteit ten behoeve van de medeërfgenamen van zijn overleden moeder, te weten ***Willem Petersz. Schay, Peter Petersz. Schay,*** en de mombers van de kinderen van *Adriaen Jansz.* van ***Schoenhoven*** en ***Gryetgen Schay*** [185]).

16 juli 1612: ***Henrick Petersz. Schade*** en zijn huisvrouw ***Aeltgen Jans*** verkopen een huis [208]).

3 april 1617: ***Aeltgen Jansdr.,*** weduwe van ***Henrick Petersz. Schade,*** wonende te Amersfoort, verklaart dat Pauwels van Lynden, borger te Utrecht, een betaling voor haar heeft verricht [200]).

7 nov. 1617: Oproep aan de crediteuren van de desolate boedel van wijlen ***Hendrick Petersz. Schade*** [185]).

19 juni 1622: Thomas Thomasz. en Jan Dircksz. Hounyet verklaren voor de raad van Amersfoort, ten verzoeke van ***Aeltgen Jans,*** weduwe van ***Henrick Petersz. Schade,*** dat haar zoon ***Pouwels Schade*** twee jaar tevoren naar Zeeland is gegaan om met het schip De Goede Hoop naar Oost Indië te reizen, en dat hij daar is overleden. ***Aeltgen is*** zijn enige erfgename. Zij machtigt dan Magdalena Goeyten, huisvrouw van Henrick Jansz. Craen, om te Middelburg gelden te ontvangen van de Oost-Indische Compagnie [185]).

Uit het eerste huwelijk:

1. *(Peter Schade).*

206) Idem, 1680-3.

207) GA Leiden, NA, 54, folii 128v. en 129.

208) RAU, NA, 1674 — 7.

2. *(Andries Schade).*

3. *(Mechtild Schade,* geb. *30* april 1590, tr. N. *Bors).*

Uit het tweede huwelijk:

4. *(Henrica Schade).*

23 dec. 1668: Testament van ***Theodorus Somer van Lielaer,*** M.D., die behoudens enkele legaten zijn nicht ***Henrickgen Schade,*** bejaarde dochter van zijn overleden zuster ***Aeltgen van Lylaer,*** tot universele erfgename benoemt [209]).

5. *(Johan Schade).*

6. (een zoon) *Pouwels Schade,* vertrok in 1622 naar Oost-Indië en † aldaar ongehuwd.

Mogelijk ook uit een van beide huwelijken:

7. *Lijsbefge Henrickx Schade,* j.d. van Amersfoort, tr. aldaar 5 nov. 1626 *Ghijsbert Jacobsen,* j.m. van Amersfoort [210]).

VId. *Pefer Schade Pefersz.* (geb. 22 april 1565), raad van Amersfoort 1600, 1602, 1604, 1606-1609, 1612, 1616, 1617, 1622-1625; schepen 1601, 1603, 1611, 1614, 1615, 1618-1621; cameraer 1626, tr. 8 mei 1599 *Aartje Buys,* (dr. van *Jan Buys* en N. *de Wif).*

17 okt. 1609: ***Peter Schay*** is onder de schuldeisers van Anthonis Jacobsz., brouwer [185]).

15 febr. 1615: Coenraet Fransz. oud ca. 72 jaar, en Albert Claesz., 88 jaar, verklaren ten verzoeke van ***Peter Schade, Wouter Claesz. Buys*** en *Grietgen* ***Wouter Reyersdochter,*** dat hun bekend is dat enige jaren geleden ***Aert Rutgersx. Buys*** overleden is en dat zijn naaste erfgenamen zijn ***Aertgen Jan Buyssendochter,*** huisvrouw ***Peter Schade, Wouter Claesa. Buys*** voornoemd en zijn broers en zuster, en *Grietgen* ***Wouter Reyersdochter*** voornoemd. ***Aert was*** de oudoom van de requiranten [185]).

30 dec. 1616: ***Peter Schade*** heeft het momberschap over de kinderen van zijn broer geweigerd [185]).

30 aug. 1617: De raad der stad verbiedt Cornelis van Duverden iets te misdoen of te miszeggen tegen ***Peter Schade*** of Otto van Gesael, apotheker [185]).

6 aug. 1624: ***Peter Schade Petersz.*** koopt bij openbare veiling voor 1820 gulden van Anthonis Rutgersz. 3½ dammaten land genaamd het Burgerlant, zijnde ten dele een dijkkampje, gelegen in Eemland bij de Haarse molen bij de smalle zijdwind, nu gebruikt door Henrick Jacobsz. [211]).

12 april 1635: ***Peter Schade,*** oud-schepen van Amersfoort, oud 69 jaar, e.a. verklaren op verzoek van Johan Hessel van Zijll de familie Cleutingh goed gekend te hebben. ***Peter Schade*** is „van jongsbeen aff' opgevoed naast het huis, waar voornoemde familie woonde [198]).

20 jan. 1636: ***Peter Schade,*** oud-schepen van Amersfoort, tevens voor Joncker ***Cornelis Buys*** en ***Wouter Buys,*** oud-schepen, zijnde de beide laatsten erfgenamen van wijlen joffrouw ***Arnolda Buys,*** in leven huisvrouw van voornoemde ***Peter Schade. Zij*** geven procuratie aan Mr. ***Arnout Schade*** en monsieur N. Saal, secretaris van Lopik, en ten behoeve van Mr. ***Peter Schade,*** advocaat voor het Hof van Utrecht, te transporteren twee morgen land in Lopikerkapel en twee morgen in Schalkwijk [198]).

Uit dit huwelijk geen kinderen.

Vb. *Beernt Schay Dircxz.,* tr. (30 sept. 1553) *Margriet Douwers,* begr. Amersfoort 18 febr. 1590.

26 juli 1572: Ammel Ghijsbertsz. van Schayck en zijn

209) Idem, 1678 — 2.

210) RAU, RBS, 38d, blz. 159.

211) RAU, NA, 1674-11.

vrouw Gerberich voor ½ en Harman Jansz. en zijn vrouw Henrickgen voor ½ transporteren aan ***Berent Schay*** en zijn vrouw ***Margriet*** een huis in de Stoeffstraat, belend aan de ene zijde ***Berent Schay*** voornoemd. Zij bekennen voorts aan Cornelis Willemsz. een losrente van 9 gulden schuldig te zijn uit hun huis in de Langestraat genaamd Die Gulden Leeu, belendende aan de ene zijde 't Stoeffstraetgen en aan de andere zijde *Gerytgen* en ***Jacobaen Douwes.*** Hoofdsom 150 gulden. In margine: afgelost 30 okt. 1576 door ***Berent Schay*** [182].

26 nov. 1574: Roetert Jacobsz. te Soest legateert aan *Barent* Dyricksx. vijftig gulden [183].

23 febr. 1576: ***Beernt Schaye*** Dyricksx. te Amersfoort wordt na overlijden van zijn moeder ***Aeltgen,*** weduwe van ***Dyrick Schaey,*** door de abt van Sint Paulus beleend met een kamp land op Zeldert met de Lodijk daarachter [212].

13 jan. 1583: ***Beernt Dyricksx. Schaey te*** Amersfoort krijgt van de abt van Sint Paulus octrooi om bij testament te beschikken over zijn leengoederen [213].

18 febr. 1590: ***Gryt,*** huisvrouw van ***Berent Schae*** wordt begraven in bon 8 graf 5 in de Sint Joriskerk te Amersfoort [214].

1 mei 1591: Johan van Schaiick Gijsbertsz., als borg voor zijn moeder Nellitgen, belooft te betalen aan ***Dirck Petersz. Schay*** en Henrick Dour, mombers over de kinderen van wijlen *Baernt Schay,* een bedrag van 57 gulden 17 stuivers 8 penningen wegens huishuur [185].

Uit dit 'huwelijk:

1. Cornelis, volgt VIe.
2. (*Geertje Schade,* oagahuwd †).
3. *Alijd* ***Schade,*** tr. Amersfoort 1 jan. 1603 ***Menrick van*** *Hattum,* raad 1613, 1615—'18, 1626, 1629, kameraar 1614, schepen 1619—'25, 1629—'45; hij hertr. (ondertr. Amersfoort 20 aug. 1614) *Annitgen van* ***Loon*** uit Utrecht [195a].

   1 juni 1592: ***AeZtgen Bernt Schayendochter*** wordt na overlijden van haar vader ***Bernt Schaye*** Dircksz. door de abt van Sint Paulus beleend met 2 dagmaten land in het kerspel Soest [215].

   22 dec. 1602: Aantekening van de ondertrouw van ***Henrick van Hattum*** en *Aeltge Bernts* ***Schade*** van Amersfoort. Gehuwd 1 jan. 1603 [216].

4. *Hillegondt Schay,* lidmaat 1621, begr. Amersfoort in okt. 1629.

   3 nov. 1627: Voor notaris Johan van Ingen compareert ***Hillegondt Beernt Schayendochter,*** burgeres, en testeert krachtens octrooi van het Hof van Utrecht d.d. 14 maart 1598. Aan ***Beernt*** *Schay* en ***Geraert Schay,*** zonen van haar overleden broer Cornelis ***Beerntsx. Schay*** vermaakt zij een boomgaard buiten Blommendael genaamd „Het Campgen", en twee woningen met de hoofkens daarachter, belendende aan de ene zijde de uitgang van „'t Valckgen" en aan de andere zijde het huisje zonder hof van de testatrice, dat een schuur geweest is. Deze twee woningen zijn getransporteerd aan ***Henrick van Hattem,*** doch zijn door haar teruggekocht, waarvan nog transport zal volgen.

   Voorts haar half huisje met hoofke of plaatsje onder de Lieve Vrouwentoren, belast met een rente ten behoeve van O.L.V. kapel. Nog tweehonderd gulden hoofdsom ten laste van ***Sophia van Schadick,*** moeder van ***Beernt*** en ***Geraert.***

   Aan ***Margaretha en Deliana van Hattem,*** kinderen van wijlen ***AeZtgen*** Schagen, haar overleden zuster, vier dammaten land, en nog een stuk land, genaamd „Het Nijelant", gelegen in de vrijheid van Amersfoort, belendende aan de ene zijde Mr. Jan Christiaansz. en aan de andere zijde Sophia Campen c.s., en de kamer genaamd „die Nije camer" „metten hoff tot aen den stakettinge after den steenen back", staande achter het huis van de kinderen van ***AeZtgen Schagen,*** aan de Langestraat, naast de Vergulde Leeuw.

   Nog 200 gulden hoofdsom ten laste van Aeltgen van Loon. Haar roerende goederen en haar huis de Vergulde Leeuw met de kamers daarnaast staande, in de Stooffstraet, voor de ene helft aan ***Beernt en*** *Geraert Schay* en voor de andere helft aan ***Margaretha*** en *Deliana* van ***Hattem,*** evenals haar effecten en lopende vorderingen.

   Aan ***Beernt*** *Schay* voornoemd prelegateert zij nog een hofje buiten de Camppoort, gekomen van ***Willem Petersz. Schay*** en de lijfrente die de testatrice op zijn leven heeft belegd te Utrecht. Aan ***Deliana*** van ***Hattem*** prelegateert zij een dergelijke lijfrente [199].

   Okt. 1629: begraven te Amersfoort *Hyllichgen Schay* [217].

   18 nov. 1629: Boedelscheiding tussen de erfgenamen van wijlen *Hillichgen* ***Beernt*** *Schayendochter* krachtens testament verleden voor notaris Johan van Ingen op 28 nov. 1627. Erfgenamen zijn ***Beernt*** *Schaij* en ***Geraert*** *Schaij,* gebroeders, geassisteert met ***Peter Schade,*** oudschepen, en Mr. Jacob Sas, raadsheer in het Hof van Utrecht, enerzijds, en ***Margaretha*** en ***Deliana van Hattem,*** geassisteerd met hun vader ***Henrick van Hattem*** en hun oom ***Jelis van Hattem. Beernt*** en ***Geraert*** krijgen een boomgaard buiten Bloemendael genaamd „Het Campgen" en twee woningen naast elkaar in de Stoofstraet met de hofjes daarachter; een half huisje en hofje onder de Vrouwentoren, belast met een rente voor de Vrouwenkapel; een obligatie van 200 gulden hoofdsom ten name van ***Sophia van Schadijck. Beernt*** alleen zal een hofje buiten de Camppoort en een lijfrente van de Staten van Utrecht krijgen. ***Margaretha*** en ***Deliana van Hattem*** krijgen vier dammaten land in de Haer, een stuk land genaamd Het Nijeland in de stadsvrijheid van Amersfoort, de kamer genaamd de Nije camer van de Vergulde Leeuw c.a., een obligatie van 200 gulden ten laste van Aeltgen van Loon en alle roerende goederen. *Deliana* alleen krijgt nog een lijfrente van de Staten van Utrecht [218].

5. *Grytgen* ***Berent Schaydochter,*** begr. Amersfoort in een eigen graf [217].
6. Een 'dochter van ***Berent*** *Schay,* begr. te Amersfoort in 1602 in een eigen graf [217].

   N.B. Het zou kunnen zijn dat een van beide laatstgenoemden wordt bedoeld met de onder 2 genoemde *Geertje.*

VIe. ***Cornelis*** *Beerntsz. Schay,* tr. (ondertr. Amersfoort 19 okt. 1592) ***Sophia van Schayck,*** dochter van *Jan* ***van Schayck.***

1 juni 1592: ***Cornelis Berntsx.*** *Schaye* wordt na overlijden van zijn vader ***Bernt Schaye Dircksx.*** door de abt van Sint Paulus beleend met een kamp land op Zeldert, met de Koedijk daarachter [215].

19 okt. 1592: Op verzoek van resp. Hendrick Douwer en Willem van Estvelt wordt door het gerecht van Amersfoort de ondertrouw gepubliceerd tussen Cornelis *Beerntsz. Schay* en ***Sophia*** Jan van ***Schaeckendochter*** [185].

19 dec. 1595: Cornelis ***Beerntsa.*** *Schay,* voor zichzelf en zijn vrouw ***Sophia*** met ¼ en als gemachtigde van ***Henrick*** *Petersz. Schay* met ¼, transporteert ½ van een huis in de Slyckstraet [185].

26 mei 1600: ***Cornelis*** *Beerntsz. Schay* compareert

212) RAU, KKK, 505 — 6, folio 45v.
213) Idem, folio 126v.
214) RAU, RBS, 47a.
215) RAU KKK, 505 — 7, folii 112 en 112v.
216) RAU, RBS, 38b, blz. 88.
217) Archief van de Kerkeraad der Ned. Herv. Gemeente te Amersfoort, 9a.

voor Jacob van Schayck, die in ondertrouw gaat met Elisabeth Frans Lommitszdochter [185]).

13 aug. 1601: *Cornelis Beerntsz. Schay* compareert voor Jacob van Schayck, die in ondertrouw gaat met ***Belytgen Jacob Schaydochter*** [185]).

Uit dit huwelijk:

1. *Beernt* ***Schade,*** tr. *Anna Ribbens* of ***Rubbens.***

18 nov. 1629: Boedelscheiding tussen ***Beernt Cornelis Schade en Geraert Schade,*** gebroeders, geassisteerd met ***Peter Schade,*** oud-schepen van Amersfoort, en Mr. Jacob Sas, raad in het Hof van Utrecht enerzijds, en ***Margaretha Deleana van Schadijck*** anderzijds [218]).

2 nov. 1639: ***Bernt Schade,*** gehuwd met ***Anna Ribbens,*** machtigt Willem van Lilaer, brouwer te Amersfoort, en Mr. ***Aernout Schade,*** advocaat voor het Hof van Utrecht, ten behoeve van Mr. Jacob Zas, raad-ordinaris in het Hof, en Mr. ***Peter Schade,*** advocaat voor het Hof [219]).

7 jan. 1645: ***Beernt Scade*** en ***Gerard Scade,*** gebroeders, hadden een perceel van 2½ morgen in het Nieuweland onder de stadsvrijheid van Amersfoort gemeen, belast met 1500 gulden kapitaal van de erven Mr. Joost van Vanevelt, alsmede de helft van een huis, hof en hofstede aan de Langestraat, van ouds genaamd ,,De Vergulde Leeuw", belendende aan de ene zijde ***Margaretha*** en Deliana van ***Hattem*** en drie woningen met een schuur daarachter aan de Stoofstraat, strekkende voor van de Langestraat tot achter aan het huis toebehorende aan voornoemde ***Beernt Scade,*** en eveneens in de Stooffstraet staande; thans verdelen zij dit met dien verstande, dat ***Beernt*** krijgt de 2½ morgen land en 200 gulden, terwijl Gerard het overige krijgt [220]).

14 jan. 1645: ***Beernt Schade*** en ***Anna Rubbens,*** zijn huisvrouw, verkopen aan Thijman Henricksz. Roos 2½ morgen land in het Nieuweland onder de stadsvrijheid van Amersfoort, belast met 150 gulden. Koopsom 300 carolusgulden [220]).

11 sept. 1657: ***Johan van Schadijck,*** burger van Amersfoort, testeert krachtens octrooi van het Hof van Utrecht d.d. 25 maart 1633 en een octrooi van de heer van Brederode als heer van Niieveld d.d. 27 maart 1653: tot universele erfgenaam benoemt hij zijn neef ***Gerard Schade*** (of diens kinderen bii vooroverlijden); deze zal de volgende legaten moeten uitkeren: aan testateurs neef ***Beernt Schade*** en diens zoon *Rijck Schade* elk een lakense mantel en een kleed, aan ***Henrica Schade*** jongedochter, dochter van voornoemde ***Beernt,*** 200 gulden, uit te keren bij haar mondigheid. Voorts nog enkele legaten aan de familie ***Van Schadijck.*** Op 27 mei 1658 compareert Gerard ***Schade,*** brouwer, en biedt dit besloten testament van zijn overleden oom ter opening aan [221]).

27 mei 1658: ***Johan*** van *Schadijck* te Amersfoort legateert onder meer aan zijn neef ***Barent Schade*** en aan diens zoon ***Rijck Schade*** elk een lakense mantel en een kleed. en aan de dochter ***Henrica Schade*** *f* 200,— ineens [221]).

Hun kinderen waren dus *Rijck* en *Henrica.*

2. *Gerrit* of *Gerard* ***Schade,*** zijdelakenkoper te Utrecht, daarna wonende te Rhenen, vervolgens brouwer te Amersfoort, † na 31 jan. 1673; tr. le (huwelijkse voorwaarden 11 okt. 1630) *Aeffgen van de Poll,* dr. van *Cornelis Thomasz. van de Poll* en *Cecilia van Steenbeek;* tr. 2e *Cornelia van Schadijck.*

11 okt. 1630: Huwelijkse voorwaarden tussen ***Gerard Schade*** en ***Aeffgen van de Poll*** [222]).

218) RAU, NA, 1674 — 13.
219) GAU, NA, notaris H. Ruysch.
220) RAU, NA, 1677 — 6.
221) Idem, 1678 — 1.
222) De Nederlandsche Leeuw 1928.

15 febr. 1631: Specificatie van hun ten huwelijk aangebrachte goederen [223]).

26 febr. 1637: Akte betreffende de familie Van de ***Poll,*** waarin genoemd wordt ***Aeffgen*** Cornelisdr. *van* de ***Poll,*** gehuwd met Gerard ***Schade,*** zijdelakenkoper te Utrecht [224]).

9 jan., 7 en 8 febr. 1638: ***Cornelis Thomasz. van de Poll*** testeert o.m. ten gunste van *Gerrit Schade* en ***Aefgen van de Poll*** en hun dochter ***Sophia Schade*** [225]).

6 okt. 1640: ***Gerrit Schade,*** wonende te Rhenen, gehuwd met ***Aeffge van de Poll,*** verklaart dat Mr. ***Peter Schade,*** advocaat te Utrecht, borg voor hem is gebleven [219])

14 juli 1643: Gerard ***Schade,*** weduwnaar van ***Aefgen van*** de ***Poll,*** enige erfgenaam van zaliger *Cornelis Thomasz.* van ***de Poll en*** van ***Cornelia van Steenbeek*** [226]).

12 jan. 1650: Gerard ***Schade,*** burger en brouwer te Amersfoort, geeft procuratie aan Johan Henricksz. Verwoert te Eembrugge [227]).

28 okt. 1653: Verklaring van ***Johan van*** *Schadijck* en ***Gerard Schade over*** de familie ***Van*** *Schadijck* [227]).

28 april 1659: ***Gerard Schade*** en ***Cornelia van*** *Schadijck* testeren krachtens octrooi van het Hof van Utrecht d.d. 25 juni 1644 en van de heer van Scherpenzeel d.d. 10 nov. 1657. Van het huis Scherpenzeel hebben zij een deel van het goed Gutselaer onder het ambt Ede in leen. De langstlevende zal de nalatenschap in lijftocht houden. De weesmeesters worden uitgesloten. Zij testeert op de familie ***Van*** *Schadijck* [228]).

9 aug. 1659: Gerard ***Schade,*** brouwer en burger te Utrecht, legateert aan zijn dochter ***Sophia Schade*** 100 gulden, aan zijn broedersdochter ***Henrica Schade 100*** gulden, en benoemt voorts tot universele erfgenamen zijn zoon ***Alexander Schade*** en voornoemde dochter ***Sophia Schade.*** De ***200*** gulden die hem zijn gelegateerd door zijn oom ***Johan van Schadijck*** zullen komen aan zijn voornoemde nicht ***Henrica Schade.***

Daarna compareert zijn echtgenote juffrouw ***Cornelia van Schadijck.*** Aan haar mans dochter ***Sophia*** *Schade* legateert zij ***800*** gulden en de gouden ketting die haar man haar ten huwelijk had gegeven, en haar gouden haarnaald, aan haar mans voorzoon ***Alexander Schade 400*** gulden, aan haar nicht ***Henrica Schade*** 100 gulden, aan Neeltgen, huisvrouw van Peter Maasz. 50 gulden [228]).

17 sept. 1661: Gerard *Schade* en joffrouw *Cornelia* ***van Schadijck*** verkopen aan het Bloklands gasthuis een obligatie van 2000 gulden, die zij erfden van ***Johan van*** *Schadijck* met de verlopen rente. Zij verklaren de koopsom groot 2075 gulden ontvangen te hebben [228]).

16 april 1663: ***Gerard*** *Schade* en Cornelia ***Schadijck*** revoceren hun testament d.d. 9 aug. 1659 en bevestigen slechts de lijftocht en de seclusie. ***Cornelia*** benoemt tot universele erfgename haar nicht ***Geertruyt Boumeister,*** huisvrouw van (de voorzoon van haar man) ***Alexander*** *Schade,* en bij vooroverlijden de kinderen van deze. Aan haar zuster ***Elisabeth*** legateert zij 500 gulden, aan haar zuster ***Neeltgen 500*** gulden, aan haar nicht ***Maria Boumeister 250*** gulden, aan haar nicht ***Maria Verwey,*** gehuwd met ***Thiman van Wijckersloot 100*** gulden, aan de armen 300 gulden [228]).

29 jan. 1672: Machtiging verleend door ***Gerrit Schade,*** weduwnaar van ***Cornelia van*** *Schadijck* [229]).

31 jan. 1673: ***Gerrit Schade*** machtigt zijn zoon ***Alexander Schade*** een leen van de Sint Paulusabdij over te dragen [229]).

223) GAU, NA, notaris W. Brecht.
224) Idem, notaris W. van Galen.
225) GAU, NA, 217.
226) Idem, 214.
227) RAU, NA, 1677-3,
228) Idem, 167'7 — 3.
229) GAU, NA, notaris A. van Brinckesteyn.

Uit het eerste huwelijk twee kinderen, ***Alexander*** en ***Sophia.***

Het tweede huwelijk bleef kinderloos,

Tak AB.

IV. ***Willem Jacobsz.*** *Schay,* schepen van Amersfoort vanaf maart 1579, begr. Amersfoort 4 augustus 1579, tr. kort vóór 11 juni 1537 ***Gerritgen van Hees,*** † na 7 okt. 1577, dr. van *Jacob* ***van Hees*** (en ***Hillegond*** *Pijll).*

11 juni 1537: ***Willem Schay Jacobsx.*** verzoekt het burgerschap der stad Amersfoort, dat hem toekomt wegens zijn huwelijk met de dochter van Jacob ***van Hees*** [230].

13 mei 1541: ***Jacob Schae*** draagt voor de abt van Sint Paulus de afgrift van 10 lasten veen in 1 morgen en ½ morgen veen te Soest op, waarna zijn zoon ***Willem Schae Jacobsx.*** ermee wordt beleend [231].

13 mei 1541: ***Willem Schae Jacobsx.*** is voogd over de onmondige kinderen van zijn overleden broer ***Dirck*** [232].

7 nov. 1564: Na opdracht door ***Willem Schae Jacobsx.*** en zijn echtgenote ***Gerritgen*** wordt ***Jacob Schae Willemsz.*** beleend met 6 dagmaten land op Zeldert [233].

2 jan. 1561: Evert Vos Cornelisz. en Cornelis Soemer van vaderszijde en Peter Roelen en ***Willem Schay Jacobsx.*** van moederszijde treden op als vier vierendelen over de onmondige kinderen van wijlen Cornelis ***Vos Dircxsx.*** bij Anna ***Roelendochter*** [234].

29 mei 1561: Cornelis Woutersz. en Ghijsbert Dionisz. Biscop van vaderszijde en Willem Eymbertsz. en ***Willem Schay Jacobsz. van*** moederszijde treden op als vier vierendelen over de onmondige kinderen van wijlen Cornelis *Coenen* [234].

16 febr. 1563: Antonis Gerritsz. en zijn vrouw Margriet Loichsdr. beloven ***Willem Schay Jacobsx.*** en zijn vrouw *Gerritken* een losrente van 5½ gulden, te lossen met 100 gulden. In margine: 8 mei 1575 geeft ***Willem Schay Jacobsxoen*** kwitantie [235].

14 april 1564: Een huis aan de Langestraat op de hoek van de Langegraft te Amersfoort is achter aan ***Willem Jacobsx.*** *Schay* belendend [235].

28 aug. ***1566:*** Dirck Camp en zijn vrouw Elysabeth beloven *Willem* ***Jacobsx.*** *Schay* een losrente van 15 gulden, te lossen met 300 gulden. In margine: 1 juli 1636 geeft ***Hillitgen Schade*** kwitantie [236].

7 okt. 1577 werd het Sint Elisabethsgasthuis te Amersfoort gesticht door twee priesters en tien dames waaronder ***Gerritgen, Willem Jacobsx.*** *Schayen* huysvrouwe [237].

4 aug. 1579: ***Willem Jacobsx.*** *Schay* wordt begraven in de Noordkerk bon 22 graf 10 [238].

Uit dit huwelijk:

1. ***Jacob,*** volgt Va.
2. ***Johan,*** volgt Vb.
3. ***Margriet Wyllem Schaeydochter,*** begr. in de Noordkerk te Amersfoort 20 april 1591, bon 21 graf 12 [238].

(4. *Hilleken*).

Va. ***Jacob*** *Schay* ***Wilhemsz.,*** brouwer te Amersfoort, † vóór ***4*** aug. 1612, tr. 1e vóór 31 juli 1570 *Nennitgen Zoest,* dr. van ***Willem*** *Zoest;* tr. 2e (ondertr. 8 april 1608) ***Elysabeth*** *Vrousen,* dr. van ***Gerrit Vrousen.***

31 juli 1570: ***Jacob Willemsz. Schay*** en ***Nennitgen Willem Zoestendochter*** bekennen schuldig te zijn aan Jan van Westrheenen als rentmeester van de armen van de Poth, een losrente van 25 gulden uit hun huis, hof en hofstede aan de Langestraat en de zes kameren daarachter, strekkende tot achter aan de straat naast de school. In margine: afgelost 1 mei 1591 [236].

1 juni 1576: Gewogen een kind van ***Jacob*** *Willemsz. Schay* [238].

2 mei 1580: Gerrit van Soudenbalch en zijn vrouw Willemptgen Lumans transporteren aan ***Jacob*** *Schay* een schuur achter hun huis aan de Langestraat [239].

31 dec. 1580: ***Jacob Schay Wilhemsx.,*** burger te Amersfoort, wordt na overlijden van zijn vader *Wilhem* ***Schay Jacobsx.*** door de abt van Sint Paulus beleend met ½ hoeve veen te Soest in de Grote Slagen [240].

13 jan. 1583: ***Jacob Wilhemsx. Schaey,*** burger te Amersfoort, krijgt van de abt van Sint Paulus octrooi om bij testament te mogen disponeren over zijn leengoederen [241].

12 juni 1590: Aert Woutersz. en zijn vrouw Aeltgen bekennen een losrente schuldig te zijn aan ***Jacob Willemsx.*** *Schay* en zijn vrouw *Nennitgen* [242].

19 maart 1603: ***Jacob Schay en*** andere brouwers leggen een verklaring af [242].

8 april 1608: Ondertrouw van *Jacob* ***Willemsx.*** *Schay* en ***Elysabeth Vrousen Gerritsdr.*** op verzoek van resp. ***Lodewijck Lommitsx.*** en ***Jeronimus*** Craievanger [242].

Uit het eerste huwelijk:

1. *Armgert* ***Schade,*** vermeld in het testament van ***Jacob*** *Soest Willemsz.* 'd.d. 5 aug. 1615. Het testament werd geopend op 12 febr. 1618 in het bijzijn van haar broers en zwagers, ten 'overstaan van notaris J. van Ingen [195a].

2. ***Willem Jacobsz. Schade,*** ongehuwd †.

22 jan. 1613: ***Willem Jacobsx. Schade*** geeft machtiging aan de rentmeester van de abdij van Sint Paulus om een leen te verzoeken, dat hem is aanbestorven door het overlijden van zijn vader ***Jacob Schade Willemsx.*** [243].

23 maart 1621: Mr. ***Dirck van Lommetsum*** wordt krachtens procuratie van zijn oom ***Willem Schade Jacobsx.,*** burger te Amersfoort, verleden voor notaris J. van Ingen op 29 dec. 1620, na overlijden van diens vader ***Jacob Willemsz. Schade*** door de abt van Sint Paulus beleend met ½ hoeve veen in de Grote Slagen te Soest [244].

19 febr. 1625: Mr. ***Dirck van Lommetsum,*** handelende krachtens procuratie van zijn overleden oom ***Willem Schade Jacobsx.,*** verleden voor notaris J. van Ingen op 16 febr. 1625, draagt ½ hoeve veen in de Grote Slagen te Soest op ten behoeve van Rijck Bosch, als legataris van Pauwels Swart die in zijn leven dit leengoed van Schade had gekocht. Daarna wordt Rijck Bosch er door de abt van Sint Paulus mee beleend [245].

3. ***Hillichgen Schade,*** ongehuwd †.

4 aug. 1612: ***Hillichgen*** Schade, dochter van wijlen ***Jacob Schade Willemsz.,*** machtigt haar zwager *Lode-*

230) GA. Amersfoort, Resolutiën.
231) RAU, KKK, 505 — 5, folio 104.
232) Idem, folii 103 en 105.
234) RAU, RA, 436 -4.
235) Idem, 436-5.
236) Idem, 436-6.
237) W. F. N. Rootselaar, Amersfoort 777 — 1580, blz. 416.
238) Zie noot 217.
239) RAU, RA, 436 -8.
240) KKK, 505 — 6, folio 88.
241) Idem, folio 122.
242) GA Amersfoort, Resolutiën
243) RAU, NA, 1674, folio 137.
244) RAU, KKK, 505 — 9, folio 85.
245) Idem, folio 111v.

wijck ***Lommitsen*** om door de abt van Sint Paulus te worden beleend met 6 dagmaten land op Zeldert, die tevoren ***Jacob Schade Willemsz.*** in leen hield [246].

1'7 jan. 1617: ***Jacob van Schadijck*** koopt namens ***Hillichtgen Jacob Schadedochter*** bij openbare veiling van joffrouw Ida van Zuijlen van Nijevelt drie dagmaten land op de Hoge Heerd aan de Zeldertseweg [247].

8 maart 1642: ***Willem van Lommetsum*** machtigt zijn broer Mr. ***Dirck van Lommetsum*** om namens hem als medeërfgenaam van wijlen joffrouw ***Hilligjen Jacoós Schade, in*** leven burgeres te Amersfoort, van de abdij ***van*** Sint Paulus het leen te verzoeken van zes dagmaten land in de Oudeveer op Zeldert [248].

4. ***Margaretha*** *Jacobsdr.* ***Schade,*** † na ***9*** juli 1641, tr. (ondertr. ***8*** nov. ***1593) Lodewijck Lommetsz.,*** raad ***1602, 1606, 1626,*** schepen ***1604, 1605,*** weesmeester 1616, 1617, 1619—'25 te Amersfoort, overluid Utrecht door de Dom 30 sept. 1630, zn. van ***Dirck*** *Lommetsz.* [195a].

8 nov. 1593: Ondertrouw van ***Lodewijck Lommetsz.*** en ***Margrita Jacobsdr.*** op verzoek van Frans ***Lommitsen*** en ***Clemens Fransz.***[242].

10 dec. 1596: Philips Goortsz. en zijn vrouw Jannitgen verklaren een losrente schuldig te zijn aan ***Lodewijck Lommetsx.*** In margine: Kwitantie d.d. 18 juni 1635 gegeven door zijn weduwe ***Maergryet Jacobs Schade*** [242].

23 dec. 1614: W. van Hardevelt: *„Lodewijck Lommitsz.* en weet ick nyet seecker sijn religie, ick mene dattet is entre dues, doch is anders een bequaem persoon, ende heeft hyer bevoorens als schepen ende raedt, wel gedyent" [192].

9 juli 1641: Jannitgen Willems, weduwe van Peter Jansz., wonende op Hoogland, bekent met haar zoon Jan Petersz. landpacht schuldig te zijn aan joffrouw ***Margareta van Schade, weduwe*** van ***Lodewijck*** van ***Lommetsum,*** aan de erfgenamen van joffrouw ***Helena van Schade,*** aan joffrouw ***Catharina van Lommetsum*** en aan Mr. ***Dirck van Lommetsum*** en over te zullen gaan tot vrijwillige verkoop van vee, gewas en inboedel [248].

5. *Belytgen* ***Jacob Schaydochter,*** tr. (ondertrouw Amersfoort 13 aug. 1601) ***Jacob van Schayck,*** raad 1606, 1614 te Amersfoort, weduwnaar van ***Elisabeth Frans Lommitszdochter.***

27 mei 1600: Ondertrouw van Jacob van *Schayk* en ***Elisabeth Frans Lommitsxdochter,*** gepubliceerd op verzoek van *Cornelis Beerntsz. Schay* en ***Lodewijck Lommertsz.*** [242].

14 aug. 1601: Ondertrouw van ***Jacob van Schayk*** en ***Belytgen Jacob Schaydochter,*** gepubliceerd op verzoek van *Cornelis* ***Berntsz.*** *Schay* en ***Jacob Soest Willemsz.*** [242].

23 dec. 1614: W. van Hardevelt: *„Jacob van Schaedijck* en compt nyet ter predicatie, is nochtans het gemeene besten ende den staet van 't lant seer toegedaen, is neerstich, waer te wenschen dat hij tot cameraer gekaert moeste werden [192].

25 febr. 1626: ***Jacob van Schadijck en Belichgen Jacob van Schadendochter*** testeren met octrooi van het Hof van Utrecht d.d. 22 augustus 1623 [249].

Vb. *Johan Schay* ***Willemsz.,*** als student te Leuven ingeschreven 25 juni 1566, 'brouwer te Amersfoort, kameraar 1577 [238], schepen 1579 aldaar, begr. Amersfoort 20 mei

246) RAU, NA 1674-1.
247) Idem, 1674 -9.
248) Idem, 1677 — 1.
w s) Idem, 1674 -2.

mei 1603, tr. vóór 29 mei 1576 *Rutgera* van *Estveld,* begr. Amersfoort in 1603.

29 sept. 1576: een kind van ***Jan. Willemsz. Scay*** gewogen.

2 okt. 1577: Evert Lubbertsz. en zijn vrouw Marytgen Meynsdochter transporteren aan ***Jan Willemsz. Schay*** de helft van een jaarlijkse rente van zes gulden [239].

4 aug. 1579: Een kind van ***Jan Willemsz. Schay*** begraven in de Noord Kerk, 12 graf 21e buen [238].

30 dec. 1580: ***Johan van Estvelt*** transporteert aan ***Johan Schay Willemsz. en*** zijn vrouw ***Rutgen*** van ***Estvelt*** zijn erf en goed genaamd Abbelaerscamp of Abbelantscamp, gelegen bij den IJzereneert onder Hoogland. Het land is, behalve met 2 gulden jaarlijks uit een hoofdsom van 200 gulden, belast met erfpacht en tijns van de malen van Hoogland. Het goed bestaat uit een herberg, huis, hofstede, boomgaard, eiken heggen en zes morgen land, met nog 3 à 4 morgen land [250].

2 aug., 9 sept., 5 en 10 dec. 1581: Een kind van ***Jan Willemsz. Schay*** begraven in de Noordkerk, 12e graf 21e buen [238].

12 dec. 1582: ***Johan Willemsz. Schaey,*** burger te Amersfoort, wordt na overlijden van zijn vader ***Wilhem Schaey Jacobsz.*** door de abt van Sint Paulus beleend met ½ van een stuk land te Soest [251].

12 dec. 1582: ***Johan Wilhemsz. Schaey,*** burger te Amersfoort, wordt na opdracht door Goerth van Liender door de abt van Sint Paulus beleend met ½ van de Borchmaet, ¼ van de Lockmaet, een uiterwaardje te Soest, 1/3 van 2½ dagmaat hooiland in de Poelmaet en ½ van een stuk land te Soest [252].

20 dec. 1582: ***Johan Wilhemsx. Schay,*** burger te Amersfoort, krijgt van de abt van Sint Paulus octrooi om bij testament te mogen disponeren over zijn leengoederen [253].

10 febr. 1587: Gerrit Cornelisz. Sixtus en zijn vrouw Neeltgen bekennen aan ***Jan Willemsz. Schay*** en Gerrit Fransz. en hun resp. huisvrouwen schuldig te zijn een losrente van 7½ gulden; hoofdsom 125 gulden [254].

3 juli 1589: Rijckout van Bochoven en zijn vrouw Aeltgen Pouwels Gerritsdr. geven te Leiden procuratie aan ***Jan Willemsz. Schaey,*** borger te Amersfoort, om daar een perceel buiten Amersfoort te transporteren aan ***Dirck Pietersz. Schaey*** [255].

28 nov. 1589: ***Johan Willemsz.*** doet in genoemde kwaliteit dit transport [242].

3 juli 1595: Transport door ***Jan van Schayck*** voor zijn vrouw, ***Jan Willemsx. Scay voor*** zijn vrouw, ***Huychgen van Estvelt*** met haar momber Evert Verschuer, en ***Willem van Estvelt*** en Jan van Vanevelt als momber over de kinderen van *Wijn* van ***Estvelt,*** ieder voor een vierde deel [242].

23 jan. 1596: Jan *Willemsz. Schay,* burger te Amersfoort, wordt na opdracht van ***Gerrit Hilhorst*** door de abt van Sint Paulus beleend met ½ van Morschermaeth, terwijl Gerrit na opdracht door ***Jan*** ½ van een stuk land te Soest in leen krijgt [256].

26 nov. 1599: De helft van de compagnie van Graaf Lodewijck van Nassau wordt ingekwartierd bij burgers, o.m. bij Jan *Willemsz. Schay* [242].

8 maart 1602: Jan *Willemsz. Schay* is een van de brouwers, die de eed afleggen [242].

Uit dit huwelijk:

1. ***Willem,*** volgt VIa.

250) RAU, Archief van de Malen van Hoogland, 8a, 21, 33 en 39.
251) RAU, KKK, 505-6, folio 124.
252) Idem, folio 124v.
253) Idem, folio 125.
254) RAU, RA, 436-9.
255) GA Leiden, NA., 54, folio 130.
256) RAU, KKK, 505 -8, folii 49 en 50.

2. *Sophia Jansdr. Schade,* (geb.1571), tr.(ondertr. Amersfoort 28 okt.) 1596 *Aert Lou Aertsz.*

28 okt. 1596: Ondertrouw van ***Aert Lou*** en ***Sophia Jansdr.,*** aangegeven door resp. Mr. ***Henrick Cornelisz.*** en *Jacob* ***Jansz. Schay,*** broer van de bruid [242].

3. *Jacob,* volgt VIb.

4. *Johan,* volgt VIc.

5. *Willemtgen Jansdr. Schade,* tr.(ondertr. Amersfoort 1 sept. 1605) *Lourens Ghijsbertsz. van Nijendaell.*

15 febr. 1604: *Aernt Louw* ***Aerntsz.*** wordt als zwager en voogd van ***Willempgen,*** onmondige dochter van Jan *Willemsz. Schay,* geassisteerd met haar broer ***Willem Jansz. Schay,*** krachtens testament door de abt van Sint Paulus beleend met ½ van Morschenmaet [257].

1 sept. 1605: De ondertrouw van ***Lourens Ghijsbertsz. van Nijendael*** en ***Willemtgen Schay*** wordt aangegeven door resp. ***Thomas ten Bosch*** en ***Aert Lou Aertsx.*** [242].

16 sept. 1609: Na opdracht door ***Willemken*** Jan ***Willem Schayendochter,*** geassisteerd door haar man ***Lourens Ghijsbertsz. van Nijendaell,*** wordt Looch Thonisz. te Soest beleend met ½ van Morschenmaet [258].

6. *Gerrit,* volgt VId.

(7. *Hillichie Jansdr. Schade).*

VIa. *Willem Jansz. Schade,* mondig in 1604, † na 22 maart 1645, tr. (ondertr. Amersfoort 17 jan. 1608) *Christina van Waveren,* dochter van *Loeff van Waveren,* die raad van Amersfoort was in 1591; tr. 2e (huwelijkse voorwaarden Amersfoort 23 sept. 1627) *Maria Bloem,* dochter van *Jacob Bloem.*

15 febr. 1604: ***Willem Jansz. Schay*** treedt op voor zijn onmondige broer en zuster Gerrit en ***Wilbempgen*** [259].

17 jan. 1608: Aangifte van de ondertrouw van ***Willem Jansz. Schay*** en ***Christina Loeff van Waverensdochter*** door resp. ***Jacob Jansz. Schay,*** zijn broer en Frans ***Herberts;*** publicatie 19 jan. d.a.v. [242].

26 sept. 1609: ***Willem Jansen Schaij*** en ***Christina Loeven van*** Waveren lijftochten elkaar en benoemen tot voogden over na te laten onmomdige kinderen ***Aert Low Aertsen*** en ***Frans Herbertsen.***

28 okt. 1609: ***Willem Jansz. Schaij*** en ***Christina Loeffs,*** echtelieden, burgers te Amersfoort, deponeren een codicil bij notaris Jacob van Bitterschoten.

10 sept. 1627: ***Willem Jansz. Schay,*** weduwnaar, verzoekt opening van zijn codicil d.d. 26 september 1609 [260].

23 sept. 1627: Huwelijkse voorwaarden tussen ***Jacob Jansz. Schade,*** Geraerdt ***Jansz. Schade*** en ***Aernt Louw*** vanwege' ***Willem Jansz. Schade*** als bruidegom enerzijds, en Maria ***Jacobs Bloem*** als bruid anderzijds. Hij brengt in hetgeen hem na boedelscheiding met de voogden van zijn kinderen zal toebehoren. Zij brengt in 750 gulden aan rentebrieven en 1/3 in de erfenis van wijlen Lambert Woutersz., die diens weduwe nu in vruchtgebruik heeft. Bij kinderloos overlijden van een van beiden zullen de goederen vererven naar de zijde vanwaar zij gekomen zijn. Wanneer de bruidegom eerst sterft zonder kinderen bij haar na te laten zal zij 300 gulden krijgen. De langstlevende erft de kleding en kleinoden [261].

7 aug. 1641: ***Emmichgen van Waveren,*** weduwe van *Dirck Bor,* en haar dochter ***Christina*** testeren. ***Emmichgen*** benoemt in geval van vooroverlijden van haar dochter tot universele erfgenamen de kinderen van wijlen ***Christina Louff*** van ***Waverensdochter*** bij ***Willem Jansz. Schade,*** met dien verstande dat *Louff Schade* twee kindsgedeelten zal krijgen en de andere kinderen één. Aan anderen bespreekt zij legaten [262].

18 dec. 1642: Johan, *Loeff en Rutgera Schade,* broers en zuster, hebben met advies van hun vader ***Wilhem Schade*** verkocht aan Wilhem Arisz. en Anna Petersdr. een huis en plaatsje op de hoek van de Havickergraft dat de kopers nu als huurders, gebruiken [263].

22 maart 1645: ***Wilhem Jansz. Scade*** en Maria ***Jacobs Blom,*** die ziek is, testeren. Zij lijftochten elkaar aan alle goederen, tot eventueel hertrouwen van de langstlevende toe. Zij sluiten de weeskamer uit en benoemen tot voogd over hun onmondige kinderen en kindskinderen zijn broer ***Geraerd Scade*** en zijn neef ***Frans van Lommetsum.*** Hij benoemt tot erfgenamen zijn voorkinderen ***Johan, Loeff*** en ***Rutgera Scade*** en zijn nakinderen ***Jacob, Wilhem*** en ***Sophia Scade*** [264].

15 mei 1645: ***Rutgera Scade,*** jongedochter, geassisteerd met haar broer ***Loeff Scade,*** geeft procuratie aan haar broer ***Johan Scade,*** wonende te Oudewater, om namens haar te verschijnen voor het gerecht van Overjaarsveld en daar te transporteren aan Henrickgen Cornelis, weduwe van Adriaen Cornelis Smitser, haar vierdepart in vijf morgen land met opstallen en gewas aldaar, die de koopster in huur heeft. De andere drie vierdeparten behoren toe aan Mr. Jacob van Sijpenesse, advocaat, als echtgenoot van joffrouw Christina van der Borch, en haar voornoemde broer ***Johan Scade*** [264].

8 jan. 1659: ***Jacob Schade,*** apotheker te Amersfoort is overleden, nalatende als weduwe ***Elisabeth Marchant*** en als kind ***Geertruyd Schade.*** Er zijn geen huwelijkse voorwaarden gemaakt. ***Geertruyd*** is nu ook overleden en als haar erfgename is de moeder gerechtigd tot de goederen, die haar man ab intestato toekwamen door overlijden van diens vader ***Willem Jansz. Schade*** en van diens oom Mr. ***Willem Blom. Elisabeth Marchant*** is hertrouwd met ***Jacobus Vennekool.*** Zij wilde procederen tegen ***Maria Blom,*** weduwe van ***Willem Jansz. Schade,*** die de nalatenschap van haar man en haar broer ***Willem Blom*** in lijftocht had. Geassisteerd met haar broer ***Willem Marchant*** en haar maeie ***Reyntge Thomas*** maakt zij een accoord met haar schoonmoeder. Deze zal een rentebrief van 500 carolusguldens ten laste van ***Vennekool*** gecasseerd overleveren, met een zilveren lepel of iets dergelijks. Daarentegen zal ***Vennekool*** een van haar kinderen uitschilderen [265].

Uit het 'eerste huwelijk: *Johan, Loeff, Rutgera* en jong overleden: (*Margaretha* en *Gothofreda*).

Uit het tweede 'huwelijk: *Jacob, Wilhem* en *Sophia.*

VIb. *Jacob Jansz. Schade,* (geb.1573), tr.(ondertr. Amersfoort 13 mei 1606 en Vianen 20 mei 1606) *Henrica Pijll,* begr. Amersfoort 10 juni 1634.

20 sept. 1593: Verklaring van goed gedrag, afgegeven door de magistraat van Amersfoort ten behoeve van ***Jacob, zoon*** van ***Jan Willemsz. Schay*** [242].

13 mei 1606: Publicatie van de ondertrouw van ***Jacob Jansz. Schay*** en ***Henrickgen Pijls*** op verzoek van ***Willem Jansz. Schay,*** broer van de bruidegom, en ***Jacob*** van *Achtevelt* [242].

19 okt. 1632: ***Jacob Jansz. Schade*** en zijn vrouw ***Henrickgen Pijls*** verkopen een stuk land in de Amersfoortse Eng [266].

10 juni 1634: de vrouw van ***Jacob Jansz. Schay*** wordt te Amersfoort begraven [238].

(Uit dit huwelijk geen kinderen).

257) Idem, folio 182.
258) Idem, folio 235v.
259) Idem, folii 182 en 183.
260) RAU, NA, 1674 — 3, folio 6.
261) Idem, 1674-12.
262) Idem, 1674 — 4.
263) Idem, 1677 -6.
264) Idem, 1677 — 2.
265) Idem, 1680 — 3.
266) Idem, 1674.

VIc. *Johan Jansz. Schade,* (geb. 1575), als student te Padua ingeschreven 16 dec. 1598 en daar gepromoveerd in 1600 tot med. doct., oefende praktijk uit te Kleef [195a]), tr. I ***e Clara Tielmans;*** tr. 2e ***Henrica Croops.***

1 maart 1593: Verklaring van goed gedrag, afgegeven door de magistraat van Amersfoort ten behoeve van Jan ***Jansz. Schay.***

6 sept. 1603: ***Johan Schay,*** Dr. Med., wordt na overlijden van zijn vader ***Johan Willemsz. Schay, in*** leven burger te Amersfoort, beleend met ½ van de Borchmaet, ¼ van de Lockmaet, en een uiterdijkje te Soest [267]).

6 sept. 1603: ***Johan Schay,*** Dr. Med., krijgt van de abt van Sint Paulus octrooi om bij testament te mogen beschikken over zijn leengoederen [268]).

18 okt. 1606: Na opdracht door ***Johan Schay,*** Med. Dr., wordt Henricus Botter, Med. Dr., beleend met ½ van de Borchmaet en ¼ van de Lockmaet [269]).

(Uit het eerste huwelijk: ***fan,*** kanunnik, geb. 1604, *Rutgera,* religieuse, geb. 1608, ***Sophia,*** geb. 1610, ***Aleydis,*** geb. 1614, en ***Margriet.***

Uit het 'tweede huwelijk: *Lambert, Heerman* en *Wolter*).

VId. ***Gerrit Jansz. Schay,*** (apotheker te Gouda), tr. (ondertr. Amersfoort 2 1 juni 1612) ***Barbara Gerritsdr. (Hopkopers),*** wonende te Gouda.

15 febr. 1604: ***Aernt Louw Aerntsz.*** wordt als zwager en voogd van ***Gerrit,*** onmondige zoon van ***Jan Willemsz. Schay,*** geassisteerd met diens broer ***Willem Jansz. Schay,*** krachtens testament door de abt van Sint Paulus beleend met 1/3 van 2½ dagmaat hooiland in de Poelmaet [270]).

21 juni 1612: Publicatie van de ondertrouw van ***Gerrit Jansz. Schay*** met ***Barbara Gerritsdr.,*** wonende te Gouda, op verzoek van ***Willem Jansz. Schay.***

(Uit dit huwelijk: geb. ***16 19 en Johan,*** geb. 1624).

Tak B.

111. ***Anthonis Berenfssoen,*** schepen van Soest 1514, † vóór 17 sept. 1547, tr. *Älijd,* † na ***29*** okt. 1547.

18 dec. 1505: Peter Bott Andriesz. bekent aan ***Toenis Berntsx.*** twee stukken land op Soester Eng verkocht te hebben [271]).

1511: ***Thonis Beemtss*** betaalt morgengeld voor verschillende percelen land onder Soest en de Birkt [136]).

11 febr. 1520: De abt van Sint Paulus verleent ***Thonis Bernt Scaeyensoon*** ten behoeve van zijn vader ***Bernt Schaey,*** na opdracht door Jacob Janssoon, een huis, hof en hofstede, berg en schuur aan de Brenck te Soest, tijnsgoed van de abdij.

13 febr. 1520: ***Bernt Schaey*** draagt de eigendom van het in de vorige akte genoemde huis c.a. over aan zijn zoon ***Thonis Bernt Scaeyenss,*** tegelijk met drie schepel land aan de Torfwech, genaamd „De Cleyne Brede", eveneens als tijnsgoed van de abdij. ***Thonis*** vermaakt de eigendom van dit alles aan zijn vader [128]).

11 mei 1521: ***Jacob Scay Berentssoen*** en ***Anthonis Berentssoen*** bekennen aan hun beider broeder Wouter ***Berentssoen*** resp. 18 en 7 Rijnse gulden per jaar schuldig te zijn, te betalen in twee termijnen [151]).

26 mei 1522: Thonis ***Berentss*** bekent zijn broeder ***Jacop Scay 25*** Philipsgulden schuldig te zijn, te betalen op as. Soesterkermis [154]).

18 dec. 1525: ***Jacop Scay en Anthonis Berentssoen*** doen een gerechtelijke uitspraak tussen Roelof Petersoen en Peter Peter Rutgerssoen inzake eigendommen achter de Soester Eng [159]).

N.B. Mogelijk zijn ***Anthonis*** en ***Alijd*** ook dezelfde als het echtpaar ***Tonis Bernts*** en ***Alijt,*** dat in 1518 en 1519 te Amersfoort wordt vermeld [272]).

Hun kinderen waren:

1. *Roetert,* volgt IVa.
2. *Dirck,* volgt IVb.
3. ***Alijdt Anthonis Beernt Schayndochter,*** tr. *Hermen* ***Lodewichs,*** zn. van *Lodewijck Rutgersz.*

4 febr. 1542: ***Hermen Lodewichs*** draagt voor de abt van Sint Paulus op ½ van een hoeve land genaamd De Camphoeve te Soest, die hij voor ½ in leen heeft gekregen van de abt op 21 maart 1541 na overlijden van zijn vader ***Lodewijck Rutgersz.*** De abt beleent daarmee zijn echtgenote ***Alijdt Anthonis Beernt Schayndochter*** [273])

IVa. *Roetert Schae* ***Thoenisz.,*** vermeld 1547-1574, † vóór 5 sept. 1583, tr. le (?) *Nelleken,* vermeld 1547; tr. 2e (?) *Gerritgen,* vermeld 1653 en 1573, dochter van ***Dyrick*** *Gerritsz.*

17 sept. 1547: ***Roetert Schae Thoenisz.*** vermaakt aan zijn echtgenote ***Nelleken*** het vruchtgebruik van een huis, hof, hofstede, berg en schuur te Soest, zoals hij die na overlijden van zijn vader ***Thonis Schae Beerntsx.*** in tijns heeft gekregen van de abdij van Sint Paulus [274]).

17 sept. 1547: ***Nellegen,*** echtgenote van ***Roetert Schae Thoonisz.,*** vermaakt aan hun zoon ***Aert*** een huis en hofstede te Soest, en drie percelen engeland, resp. groot 1, 2 en 1 schepel, alles tijnsgoed van de abdij. Bij kinderloos overlijden van ***Aert zal*** hun dochter ***Gerytgen*** het erven. ***Roetert Schae Thoenisz.*** zal het in vruchtgebruik hebben [275]).

17 sept. 1547: ***Roetert Schae Thoenisz.*** wordt na overlijden van zijn vader ***Thoenis Schae Beerntsx.*** door de abt van Sint Paulus beleend met ½ van een stuk land genaamd „De kleine delle" te Soest, dat zijn vader en zijn moeder ***Alijt*** hadden gekocht van Roeloff Petersz. [276]).

17 sept. 1547: ***Roetert Schae Thoenisz.*** wordt na overlijden van zijn vader ***Thoenis Beernt Schae*** door de abt van Sint Paulus beleend met ½ van de afgrift van 2½ morgen veen en 3 last van de Stralinger ribbe in Hezerveen. Dit hadden zijn ouders gekocht van Peter Stael [277]).

17 sept. 1547: ***Roetert Schae Thoenisz.*** wordt na overlijden van zijn vader door de abt van Sint Paulus beleend met ½ van de afgrift van 3 morgen veen min 1 vierendeel veen, gekocht door zijn ouders van Peter Stoel, ***en*** aan zijn ouders in leen gegeven op 3 okt. 1522 [278]).

29 okt. 1547: ***Rotert Schae*** Thoenisx. vermaakt voor de abt van Sint Paulus aan zijn zoon ***Willem Schae*** een huis, hof en hofstede, berg en schuur, zoals hij dit na overlijden van zijn vader ***Thonis Schae Beerntsx.*** in tijns heeft-gekregen van de abdij. Indien ***Willem*** zonder wettige nakomelingen overlijdt, zal het vererven op diens zuster ***Marijgen,*** behoudens de lijftocht, ***die Roeterts*** echtgenote ***Nellegen*** ervan heeft. Voorts verschijnt ***Alijt,*** weduwe van ***Thonis Schae,*** en doet afstand van haar lijftocht hiervan, waarna ***Roetert*** het vruchtgebruik vermaakt aan ***Nellegen*** [279]).

---

267) RAU, KKK, 505-8, folio 197v.
268) Idem, folio 180.
269) Idem, folio 214.
370) Idem, folio 182v.
271) RAU, KKK, 505 -folio 324v.
272) RAU, RA, 436 — 2, folii 28v. en 61.
273) RAU, KKK, 505 — 5, folio 116.
274) Idem, folio 185v.
275) Idem, folii 186 en 186v.
276) Idem, folio 187v.
277) Idem, folio 188.
278) Idem, folio 189.
279) Idem, folii 185 en 186.

29 okt. 1547: ***Alijdt,*** weduwe van ***Thoenis Schae Beernts,*** draagt ½ van een stuk land te Soest op, dat zij en haar echtgenoot samen te tijns hadden gekregen na opdracht door Volcken Both. Haar zoon ***Roetert,*** die de wederhelft al in tijns had, krijgt nu ook dit in tijns van de abt van Sint Paulus 280).

29 okt. 1547: ***AZijdt*** voornoemd draagt op dezelfde wijze aan hem over ½ van een stuk land te Soest genaamd „dat cleijne stucke" in de Delle, dat zij en haar echtgenoot samen in leen hadden gekregen na opdracht door Roeloff Petersz. 276).

29 okt. 1547: *Alijdt* voornoemd draagt op dezelfde wijze aan hem over ½ van 2½ morgen veen en 3 last van de Stralinger Ribbe in Hezerveen, die zij en haar echtgenoot samen in leen hadden gekregen na opdracht door Peter Stael 276).

29 okt. 1547: Na opdracht door ***Roetert Schae Thoenisx.*** wordt zijn broer ***Dirck Schae Thoenisx.*** door de abt van Sint Paulus beleend met 2½ morgen veen en 3 last van de Stralinger Ribbe in Hezerveen en met een stuk land te Soest genaamd „dat cleijne stucke in der delle" 281).

5 sept. 1549: Na opdracht door Johan van Culenborch, ridder, heer van Renswoude en van der Vuerse, wordt ***Roetert Schae Thoenisx.*** beleend met 17 lasten veen in Hezerveen. Het zal later vererven op zijn zoon ***Anthoenis*** 282).

18 juli 1556: Ten verzoeke van ***Roetert Toenis Beerntsx. te Soest*** bevestigt de abt van Sint Paulus de inhoud van een charter uit het jaar 1505, waarbij Peter Bott Andriesz aan ***Toenis Beerntsx.*** twee stukken land op Soestereng transporteerde, en geeft aan ***Roetert*** kwijtschelding voor het verzuim door hem en zijn vader, die het geen van beiden als leengoed hadden verzocht 283).

17 juli 1563: ***Roetert Schae Toenisz.*** wordt na opdracht door Willem van Dam Petersz. door de abt van Sint Paulus beleend met ½ van een stuk land geheten het Oeverveen in Soest. Het zal vererven op zijn jongste zoon, ***Bernt,*** die hij heeft bij zijn echtgenote Gerritgen ***Dyrick Gerritsxdochter*** 284)

16 okt. *1574:* Na opdracht door ***Roetert Schae Anthonisz.*** wordt Jan Henricksz. door de abt van Sint Paulus beleend met ½ van een stuk land te Soest, genaamd het Overveen 285).

5 sept. 1583: Voor het gerecht van Soest compareren ***Willem Roetersen*** voor zichzelf en geassisteerd met ***Goort Dircksen*** samen als voogden over de onmondige kinderen van wijlen ***Roetert Tonisz., Tonis Roetersx.*** voor zichzelf, ***Hubert Meynsx.*** als vader en voogd over het onmondige kind, dat hij heeft bij ***Margriet Roetert Tonisdochter,*** en verkopen aan ***Aert Roetertsx.*** de gedeelten, die zij als erfgenamen van ***Roetert Thonisx.*** hadden in een stuk land achter Soestereng en in een stuk land in de Birkt 286).

10 jan. 1585: ***Willem Roetertsx., Baerent Roetertsx., Ghijsbert Claessen als*** echtgenoot van ***Nelleken Roetertsdochter*** en ***Willem*** voornoemd met ***Goordt Dircksen*** als voogden over de onmondige kinderen van wijlen ***Roetert Tonisx.,*** krachtens testament van ***Roetert Tonisz.*** eigenaars, transporteren aan Cornelis Woutersz., burger te Amersfoort, twee kampen land naast elkaar te Soest tussen de Neerwech en 't Geyn 287).

31 juli 1588: ***Willem Roetersx., Aert Roetersx.*** en ***Goordt Dircks*** als voogden over de onmondige kinderen van wijlen *Roetert* ***Thonisx.*** en ***Gerytgen,*** en ***Baernt Roetersx.*** voor zichzelf, bekennen aan Dirck Freys van Dolre een jaarrente van 24 gulden schuldig te zijn, losbaar met een hoofdsom van 400 gulden, met als onderpand ½ van een stuk maatland te Soest op de Eem, genaamd den Oort, voor de helft eigendom van voornoemde kinderen en voor de helft van ***Thonis Roetersz.*** 288).

20 dec. 1593: ***Anthonis Roeytersz.*** gehuwd met ***Lumantgen,*** waaruit blijkende geboorte, ***Beernt Roeitersz.*** gehuwd met ***Deliaentgen Jansdochter,*** waaruit blijkende geboorte, ***Peter Roeytersx.,*** hun zwager ***Ghijsbert Claesz.,*** schout van Eemnes- Buitendijks, gehuwd met *Nellichgen,* en ***Gerrit Roeytersx.*** met als gekozen voogden hun oudste broer ***Willem Roeytersx.*** en hun oom ***Goort Dircksx.,*** transporteren aan Anthonis Pouwelsz. een maat of stuk weiland genaamd den Oert te Soest. Het was hun nagelaten door bun vader en moeder ***Roetert Thonisx.*** en *Gerrichgen,* krachtens testament d.d. 4 dec. 1573, met octrooi van het Hof van Utrecht d.d. 21 nov. 1573 verleden voor notaris Adriaen van de Wale te Amersfoort, met Gerrit Bosch Willemsz. en Claes Reyersz. als getuigen. De koper is bruiker van de verkochte maat, die aan de Eem tegen de Netellenberchover ligt 289).

Uit het huwelijk met *Nelleken* (of uit een eerder huwelijk) :

1. *Willem,* volgt Va.
2. *Marygen,* vermeld 29 okt. 1547, † vóór 6 nov. 1585.

Uit het huwelijk met ***Nelleken:***

3. *Aert, volgt* Vb.
4. *Gerytgen,* vermeld 17 sept. 1547.

Uit het huwelijk met *Gerrytgen:*

5. *Anthonis,* volgt Vc.
6. *Bernt,* volgt Vd.
7. ***Pefer,*** volgt Ve.
8. *Nelleken,* tr. vóór 1585 *Ghijsbert Claessen,* in 1593 schout van Eemnes-Buitendijks.
9. *Gerrit,* volgt Vf.
10. *Margriet,* tr. vóór 5 sept. 1583 *Hubert Meynsz.*

Va. *Willem Roetersz.,* vermeld 1547 tot 1597, schepen van Soest 1587, 1593, 1594, 1596, 1597, tr. *Gijsberfgen Willem Woufersdochfer,* † vóór 9 aug. 1617.

29 okt. 1547: ***Rotert Schae Thoenisx.*** vermaakt aan zijn zoon ***Willem*** een hofstede te Soest 279).

16 sept. 1558: ***Ghijsbertgen Willem Wouterszoensdochter*** wordt na dode van haar vader door de abt van Sint Paulus beleend met een erf met opstal te Soest, strekkende van de Brink tot aan Aernt Goessensstege; voorts met een uitgrift van een morgen veen in Hezerveen 290).

5 sept. 1583: ***Willem Roetersx.*** is voogd over de onmondige kinderen van ***Roetert Tonisx.*** 286).

10 jan. 1585: ***Willem Roetersx.*** treedt op bij een transport als mede-erfgenaam en voogd over onmondige mede-erfgenamen van ***Roetert Tonisx.*** 287).

4 maart 1585: ***Tonis Gijsbertsz.*** bekent aan ***Willem Roetersx.*** schuldig te zijn 146 gulden 17 stuivers, die hij schuldig was aan wijlen ***Anna Rutgers,*** van wie ***Willem*** als man en voogd van zijn echtgenote medeërfgenaam is 287).

280) Idem, folio 187.
281) Idem, folii 187v. en 188.
282) Idem, folio 218v.
283) Idem, folio 324v.
284) Idem, folio 437.
285) RAU, KKK, 505 — 6, folio 1.
286) RAU, RA Soest, 1144-3.
287) Idem, 1144 — 5.
288) Idem, 1144 -6.
289) Idem, 1144 — 7.
290) RAU, KKK, 505 — 5, folio 366v.

31 juli 1588: ***Willem Roeytersz.*** treedt op als voogd over zijn onmondige halfbroers en is hun oudste broer 289).

20 dec. 1593: ***Willem Roeytersz.*** treedt op als voogd over zijn onmondige halfbroers en is hun oudste broer 289).

9 aug. 1617: ***Roetert Willemsen Schay*** wordt na dode van zijn moeder ***Gijsbertgen Willem Woutersdochter*** beleend met het hierboven op 16 sept. 1558 vermelde erf 291).

Uit dit (huwelijk:

VIa. *Roetert Willemsen Schay,* vermeld 9 aug. 1617, tr. *Grietgen Gerit Claeszdochter,* vermeld 31 dec. 1647: zij hertrouwde met zekere ***Thonis.***

Uit haar huwelijk met *Roetert* één kind:

Gijsbertgen Roeyten Schaey, vermeld 31 dec. 1647.

31 dec. 1647: Voor notaris Reijnier van Ingen te Amersfoort testeert ***„Gijsbertgen Roeijten Schaey,*** iongedochter, wonende onder den gerechte van der Eem", met octrooi van het Hof van Utrecht d.d. 9 dec. 1647 o.s. Indien zij zonder kinderen overlijdt, zullen haar universele erfgenamen zijn haar halve broers en zusters met name *Gijsbert, Gerrit* d'oude, ***Gerrit*** de jonge, ***Cornelis Thonisx*** en ***Neeltqen Thonisdr.*** Haar moeder ***Grietgen Gerrit Claesx.*** zal het vruchtgebruik hebben. Mocht haar moeder weduwe worden, dan zal zij de goederen van de testatrice met twee- à driehonderd gulden mogen belasten 292).

Vb. ***Aerf*** *Roetertsz.,* vermeld van 1547 tot 1594, schepen van Soest in 1579 en 1582, tr. le ***Aelfgen Pefersdochfer,*** vermeld 19 jan. 1568; tr. 2e vóór 8 juli 1582 *Celia Thonis* ***Loech Gerberfsdochfer,*** nog vermeld 7 maart 1594.

17 sept. 1547: ***Nellegen,*** echtgenote van ***Roetert Schae Toenisz.,*** vermaakt aan haar zoon ***Aert*** een hofstede te Soest en drie percelen land aldaar 275).

19 jan. 1568: ***Aert Roetersx.*** en ***Aeltgen Petersdochter*** worden na opdracht door joncker Aernt van Zuijlen van Nijevelt door de abt van Sint Paulus beleend met een stuk hooi- of weiland genaamd „Dat Spljcket", een stuk engeland genaamd „Die Haverweert", groot c.a. ½ mud en een stuk engeland genaamd „Dat dwers stuck", groot ca. ½ mud, alles te Soest 293).

8 juli 1582: ***Aert Roetersen*** te Soest en zijn echtgenote ***Cecilia Tonisdochter*** bekennen aan Mr. Liven Botter Loedewljcxsoene een jaarrente van 18 gulden schuldig te zijn, losbaar met een hoofdsom van 300 gulden, met als onderpand een stuk land te Soest tussen de Loyen en de Eem 294).

5 sept. 1583: ***Aert Roetersx.*** compareert als erfgenaam van ***Roetert Thonisx.*** 286).

26 mei 1584: Als 8 juli 1582 287).

29 jan. 1587: Dezelfde partijen, nu i.v.m. een jaarrente van 9 gulden losbaar met een hoofdsom van 150 gulden, met hetzelfde onderpand 287).

20 mei 1588: ***Aert Roetersx.*** en Hubert Meynsz. bekennen aan Meester Daniel en Peter van Weede, gebroeders, 1200 carolus gulden schuldig te zijn. ***Aert*** stelt zeker land in de Nederbirct tot onderpand 288).

31 juli 1588: ***Aert Roetersx.*** compareert als voogd over de onmondige kinderen van wijlen ***Roetert Thonisz.*** en ***Gerytgen*** 288).

7 maart 1594: ***Aert Roeytersz.*** en zijn echtgenote ***Celichgen Thonis Loech Gerbertsdochter*** transporteren aan Peter Heyndricksz. Moll ten behoeve van Gerrit Fransz., brouwer te Amersfoort, een stuk engeland te Soest 289).

291) RAU, KKK, 505c, folio 381.

292) RAU, NA, 1678 -1.

293) RAU, KKK, 505 — 5, folio 492v.

294) RAU, RA Soest, 1144 -4.

Van zijn kinderen zijn bekend:

1. ***Jacob,*** volgt VIa.
2. ***Adriaen,*** volgt VIb.
3. *Gerritje* ***Aerf*** *Roeytendochter,* wier huwelijk met ***Gerrit Heyndricksz.*** door het gerecht van Soest werd afgekondigd op 8, 15 en 22 april 1632.
4. *Nelle* ***Aerts,*** tr. ***Aelbert*** *Jansz.,* vermeld in 1602.

VIa. *Jacob* ***Aerfsz.,*** vermeld in 1602 en 1611.

26 juni 1602: ***Jacob Aertsz.*** wordt na overlijden van zijn vader ***Aert Roetersx.*** door de abt van Sint Paulus beleend met een stuk weiland genaamd „Het Spijcket" te Soest, een stuk engeland groot ca. ½ mud, een stuk engeland groot ca. 1 mud en een stuk engeland groot ca. ½ mud, genaamd „Het Dwersstuck", alles zoals voornoemde ***Aert Roetersx.*** en zijn echtgenote ***Aeltgen*** het in leen hielden 295).

24 nov. 1602: Na opdracht door ***Jacob Aertsz.*** wordt diens zuster ***Nelle Aerts,*** echtgenote van ***Aelbert Jansz.,*** door de abt van Sint Paulus beleend met ½ van een stuk weiland genaamd „Het Spljcket" en een stuk engeland genaamd „De Haverweerdt" groot ca. ½ mud 296).

2 maart 1611: Na opdracht door ***Jacob Aertsx.*** worden Lubbert Gerritsz. te Amersfoort en zijn echtgenote Cataryna Hulsbosch door de abt van Sint Paulus beleend met ½ van een stuk hooi- of weiland genaamd „die Spijcket" 297).

VIb. ***Adriaen Aert Roeyten,*** vermeld 2 sept. 1631, tr. *Gerritgen Ghijsbertsdochter* .

2 sept. 1631: ***Johan Beernt Roeyten,*** als echtgenoot van ***Maria Albers,*** transporteert aan ***Adriaen Aert Roeytensoon*** en diens echtgenote ***Gerritgen Ghijsbertsdochter 3*** spynt of 1/3 morgen land aan de Baernwech te Soest 298).

Vc. ***Anfhonis*** *Roetersz.,* vermeld van 1549 tot 1596, tr. vóór 10 dec. 1593 ***Lumanfgen,*** eveneens vermeld tot 1596.

5 sept. 1549: ***Roetert Schae Thoenisz.*** vermaakt aan zijn zoon ***Anthoenis 17*** lasten veen in Hezerveen 282).

5 sept. 1583: ***Tonis Roetertsz.*** compareert als erfgenaam van ***Roetert Thonisx.*** 286).

6 nov. 1585: ***Anthonis*** *Roetersz.* wordt na overlijden van zijn zuster ***Mariken Roetert Thonisdochter*** door de abt van Sint Paulus beleend met 3½ viertel in Akijnsveen 299).

10 nov. 1598: Na opdracht door ***Anthonis Roetersx.*** wordt Henrick Gijsbertsz. door de abt van Sint Paulus beleend met 3½ viertel in Rhijnsveen te Soest 300).

10 dec. 1593: Heyndrick Cornelisz., nu wonende te Geldermalsen, en zijn echtgenote Grietgen Jansdochter, transporteren aan ***Anthonis Roeyters*** en zijn echtgenote ***Lumantgen*** een huis, hofstede, hooi-, wei- en bouwland te Soest, laatst gebruikt door de verkoper, tussen de Brink en de Eem. Daarna bekennen ***Anthonis*** en ***Lumantgen aan*** Geertgen Aerts, weduwe van Cornelis Heyndricksz Both, moeder van de verkoper, 350 gulden schuldig te zijn tegen een jaarlijkse rente van 6% 289).

20 dec. 1593: ***Anthonis Roeytersz.,*** gehuwd met ***Lumantgen,*** waaruit blijkende geboorte, compareert als erfgenaam van zijn vader en moeder ***Roetert Thonisx.*** en *Gerrichgen* 289).

295) RAU, KKK, 505 — 8, folio 170v.

296) Idem, folio 196v.

297) Idem, folio 252.

298) RAU, RA Soest, 1144 — 8.

299) RAU, KKK, 505 — 7, folio 50v.

300) RAU, KKK, 505 -8, folio 101v.

20 jan. 1595: ***Anthonis Roeyterz. en*** zijn echtgenote ***Lumantgen*** bekennen schuldig te zijn aan Jacob van Cleeff, kanunnik van Sint Pieter, een hoofdsom van 200 carolusgulden tegen een jaarlijkse losrente van 12 gulden 10 stuivers. Onderpand is hun huis en hofstede te Soest, verkregen bij transport d.d. 10 dec. 1593 [289]).

17 nov. 1595: ***Dirck Petersz. Schaey,*** brouwer en borger te Amersfoort, transporteert voor zichzelf en voor zijn echtgenote en kinderen aan Jacob van Cleeff, kanunnik van Sint Pieter te Utrecht, ½ mud land te Soest, laatst gebruikt door ***Thonis Roeytersx.,*** die er ten oosten aan belend is [289]).

19 febr. 1596: ***Anthonis Roeytersz.*** en zijn echtgenote ***Lumantgen*** bekennen schuldig te zijn aan Jacob van Cleeff, kanunnik te Utrecht, een jaarrente van 15 gulden 15 stuivers, losbaar met een hoofdsom van 250 gulden, met als onderpand hun huis en hofstede te Soest, verkregen bij transport d.d. 10 dec. 1593 [289]).

Uit dit huwelijk waarschijnlijk:

Grietgen ***Thonis*** *Roeytersdochter,* tr. voor het gerecht van Soest (z.d.) ***Aert Loechs.***

Vd. ***Beernt*** *Roeytersz.,* vermeld van 1563 tot 1622, schepen van Soest in 1622, tr. vóór 20 dec. 1593 ***Deliaentgen Jansdochter.***

17 juli 1563: ***Roetert Schae*** *Toenisz.* vermaakt aan zijn jongste zoon ***Bernt,*** die hij heeft bij zijn echtgenote Gerritgen ***Dyrick Gerritszdochter,*** de helft van een stuk land te Soest, genaamd het Oeverveen [284]).

10 jan. 1585: ***Baerent Roetertsx.*** compareert als erfgenaam van ***Roetert Tonisz*** [287]).

31 juli 1588: ***Baernt Roetersx.*** compareert als erfgenaam van wijlen ***Roetert Thonisz.*** en ***Gerytgen 288).***

20 dec. 1593: ***Beernt Roeitersz.,*** gehuwd met ***Deliaentgen Jansdochter,*** waaruit blijkende geboorte, compareert als erfgenaam van zijn vader en moeder ***Roetert Thonisx.*** en Gerrichgen [289]).

7 juni 1596: ***Beernt*** *Roeytersz.* en ***Gerrit,*** *Roeytersz.* gebroeders zijn borgen voor Goort Dircksz., die van de kinderen van Volcken Gerritsz. Clever 212 gulden 10 stuivers leent [289]).

9 juni 1597: Cornelis Jansz. de Jonge, schrijver, bekent schuldig te zijn aan ***Beernt Roeyten*** 1111 carolus gulden wegens koop van een erf te Baarn, „omtrent die Soevenhuijzen" waarop wijlen Jan Huyberts heeft gewoond, groot 16 morgen, met het houtgewas erop [289]).

Van zijn kinderen zijn blekend:

1. ***Johan,*** volgt VIa.
2. ***Peter,*** volgt VIb.
3. ***Aert,*** volgt VIc.
4. *Metgen* ***Beernt*** *Roeytendochter,* ***ti.*** voor het gerecht van Soest 1 november 1631 ***Jan*** *Jacobs Cock,* schepen van Soest in 1628.
5. ***Ghijsbertgen Beernt*** *Roeytendochter,* tr. voor het geneoht van Soest 18 dec. 1631 ***Johan Gijsberts*** *Stael,* weduwnaar van ***Catharina*** *Jan Roetersz. Schayendochter.*

VIa. ***Johan Beernt*** *Roeyten,* schepen van Soest in 1631 en 1632, tr. vóár 5 aug. 1631 ***Maria Albertsdochter.***

5 aug. 1631: ***Johan Beernt*** *Roeyten* en zijn echtgenote ***Maria Albertsdochter,*** waaruit blijkende geboorte, bekennen schuldig te zijn aan joffrouwe Maria van Sneeck, weduwe van Mr. Daniel van Welde, een jaarrente, van 33 gulden, losbaar met een hoofdsom van 600 carolusgulden [298]).

2 sept. 1631: ***Johan Beernt*** *Roeyten,* als echtgenoot van Maria ***Albers,*** waaruit blijkende geboorte, transporteert aan ***Adriaen Aert Roeytensoon*** en diens echtgenote ***Gerritgen Ghijsbertsdochter 3*** spynt of 1/3 morgen land aan de Baernwech te Soest [298]).

19 april 1632: ***Johan Beernt Roeyten*** en zijn echtgenote ***Maria Albersdochter,*** waaruit blijkende geboorte, transporteren aan Jan Albersz. Broeck en diens echtgenote Heyndrickgen een perceel weiland te Soest op 't lange eyndt, tussen de Brinck en de Oude Turffwech [301]).

27 juni 1633: Maria ***Gerbrantsdochter*** testeert en vermaakt o.a. aan haar nicht ***Maria Albers*** een hoofdkussen, en aan ***Beatris Jan Beernt Roeytendochter*** twee rokken, haar beste huik en een klein kammetje [301]).

VIb. ***Peter Bernt Roeyten,*** vermeld in 1628.

13 april 1628: ***Peter Bernt Roeyten*** is bruiker van een erfje en goed met huis, hof en hofstede en bepoting daarop in de Overbirckt, dat door Johan Holsz. en diens echtgenote Magdalena Somersdochter wordt getransporteerd aan Johan Heyndricksz. de Jonge, buermeester [298]).

VIc. ***Aert Beernt Roeytensz., tr.*** 1e *Evertgen* ***Jans;*** tr. 2e voor het gerecht van Soest ***6*** juni 1641 *Aeffgen* ***Johan*** *Cockendochter,* weduwe van ***Goort Thonisz.***

Ve. ***Peter Roeytersz.,*** vermeld in 1593.

20 dec. 1593: ***Peter Roeytersx.*** compareert als erfgenaam van zijn vader en moeder, ***Roetert Thonisx.*** en *Gerrichgen* [289]).

Vf. ***Gerrit Roeytersz.,*** vermeld van 1593 tot 1633, tr. vóór 30 nov. 1627 *Geertgen* ***Willemsdochter,*** bij wie hij op die datum een of meer kinderen in leven had.

20 dec. 1593: ***Gerrit Roeytersx.*** compareert als erfgenaam van zijn vader en moeder, ***Roetert Thonisx. en Gerrichgen*** [289]).

7 juni 1596: ***Gerrit Roeytersx.*** en ***Beernt Roeytersz.,*** gebroeders, zijn borgen voor Goort Dircksz., die van de kinderen van Volcken Gerritsz. Clever 212 gulden 10 stuivers leent [289]).

30 nov. 1627: ***Gerrit Roeytersx.*** en zijn echtgenote ***Geertgen Willemsdochter,*** waaruit blijkende geboorte, bekennen schuldig te zijn aan Cornelis Cornelisz. de Jonge, brouwer te Amersfoort, gehuwd met Jannetgen Bijles, een jaarrente van 4 gulden 10 stuivers per jaar, losbaar met een hoofdsom van 75 gulden. Onderpand een huis en hofstede met land strekkende van de Brink tot aan land van Thonis Dircks [298]).

5 mei 1633: ***Gerrit Roeytersx.*** en zijn echtgenote ***Geertgen Willemsdochter*** bekennen schuldig te zijn aan de schout Gillis Naegele en diens echtgenote Abiguwell een jaarrente van 6 gulden 5 stuivers, losbaar met een hoofdsom van 100 gulden. Onderpand hun huis en land te Soest op 't Lange Eyndt, strekkende van de Brinck tot boven aan het land van Niesgen Thonis Dircksz-dochter [301]).

IVb. ***Dirck Schae Thoenisz.,*** vermeld in 1547 en 1564, tr. vóór 25 nov. 1564 zekere ***Gijsbertgen,*** bij wie hij verscheidene kinderen had, waarvan de jongste zoon ***Anthonis*** heette.

29 okt. ***1547: Dirck Schae*** *Thoenisz.* wordt na opdracht van ***Roetert Schae Thoenisx.*** door de abt van Sint Paulus beleend met 2½ morgen veen en 3 last van de Stralinger Ribbe in Hezerveen en met een stuk land te Soest, genaamd „dat cleijne stucke" in de Delle [302]).

25 nov. 1564: ***Dyrick Schae*** Anthonisz. wordt na opdracht door Laurens die Voecht van Rijnevelt beleend met 2 dagmaten land en 2 hefmaatjes die gelegen zijn voor 2½ dagmaten, alles te Soest. Het zal vererven op

301) RAU, RA Soest, 1144 -9.

302) RAU, KKK, 505 — 5, folli 187v. en 188.

zijn jongste zoon ***Anthonis, die*** hij heeft bij zijn echtgenote *Gijsbertgen* [303]).

Van zijn kinderen zijn bekend:

1. *Reyer,* volgt Va.
2. *Anthonis,* volgt Vb.

Va. *Rey(n)er Dircksz.,* vermeld in 1574, † vóór 10 nov. 1585.

10 nov. *1574: Reyner Dyricksz. wordt* na overlijden van zijn vader *Dyrick Anthonisz.* door de abt van Sint Paulus beleend met de afgrift van 2½ morgen veen en 3 lasten veen van de Stralinger Ribbe gelegen in Hezerveen; voorts met een stuk land te Soest genaamd „dat cleijne stucke in der Delle" [304]).

Van hem is één zoon bekend:

VIa. *Dirck Reyersz.,* onmondig in 1585.

10 nov. 1585: ***Thonis Dircksx.*** wordt na overlijden van ***Reyer Dircksz.*** als voogd over diens onmondige zoon ***Dirck Reynersx.*** beleend met de afgrift van 2½ morgen veen en 3 last veen van de Stralinger Ribbe in Hezerveen, en een stuk land genaamd „dat cleijne stucke in der Delle" te Soest [305]).

Hij is mogelijk de vader van:

1. *Reyer Dircksz.,* tr. voor het gerecht van Soest 19 maart 1635 *Oeda Cors Meyns Hilhorst.* Hij of een andere *Reyer Dircksz.* huwde voor het gerecht van Soest 24 nov. 1639 *Jannitgen Peter Cornelis Ruychtendochter.*
2. *Cornelia Dirck Reyersdochter,* tr. voor het gerecht van Soest 5 jan. 1634 *Cornelis Petersz. Ruycht,* schepen van Soest in 1635.
3. *Petertgen Dirck Reyersdochter,* wier huwelijk met *Cornelis Jansz.,* wonende op Papenborch, op 4, 11 en 18 dec. 1636 door hat gerecht van Soest werd geproclameerd.

Vb. *Anthonis Dyricksz.,* onmondig in 1574, schepen van Soest in 1596 en 1597, tr. vóór 23 april 1586 *Erlant Reyersdochter,* † *vóór 4* mei 1606, bij wie hij op 4 mei 1606 een doch ter *Niesgen* had .

10 nov. 1574: ***Roeter Anthonisz.*** wordt na overlijden van ***Dyrick Anthonisz. ten*** behoeve van diens onmondige zoon ***Anthonis*** door de abt van Sint Paulus beleend met 2 dagmaten land en nog 2 liefmaten die gelegen zijn voor 2½ dagmaten, alles te Soest [306]).

10 nov. 1585: ***Thonis Dircksx.*** treedt op als voogd over en leenhulder voor *Dirck Reyersz.,* onmondige zoon van ***Reyer Dircksx.*** [305]).

23 april 1586: Het convent van Wittevrouwen te Utrecht transporteert aan ***Anthonis Dircksx.*** en zijn echtgenote ***Eerlant Reyersdochter*** een hofstede met getimmerte aan de Brinck te Soest [287]).

4 mei 1606: *Thonis Dyrcxsz.* wordt als vader van zijn onmondige' dochter Nyesgen, die hij heeft bij zijn overleden echtgenote ***Erlant*** *Reyersdochter,* beleend met ½ van ***2*** dagmaten land tussen de Mellem en Hamelenberg en ½ van 3 schepel engeland [307]).

Uit dit huwelijk:

Niesgen Thonisdr., vermeld als onmondige 'dochter op *4* mei 1606 en als *Niesgen Thonis Dircksdochfer.* ingeland van Soest op 5 mei 1633. Mogelijk dezelfde als *Niesgen Thonisdochter,* die huwde voor het gerecht van Soest 14 nov. 1630 met *Willem van Lommefsum.*

303) Idem, folio 448.
304) RAU, KKK, 505 — 6, folii 13 en 13v.
305) RAU, KKK, 505 — 7, folio 51.
306) RAU, KKK, 505-6, folio 12v.
307) RAU, KKK, 505-8, folio 208.

Tak C.

III. *Willem (Schaey) Berntsz.,* vermeld in 1498 tot 1509, † vóór 26 maart 1512, tr. vóór 12 juni 1506 *Ursula* (ook wel *Ruesselt*) *Gijsbert Arnts Hilhorstdochter;* zij hertr. *Engbert Geerlofsz.,* van wie zij in 1547 een *zoon Willem Engbertsz.* heeft.

Uit haar huwelijk met *Willem Berntsz:*

1. *Lucia Willem Beernt Schayendochter,* vermeld 1512 tot 1547, tr. vóór 22 jan. 1527 *Morre Gijsbertsz..*
2. *Feusgen,* vermeld in 1509 en 1512.
3. *Maritgen,* vermeld in 1512.
4. *Gijsbertgen,* vermeld in 15 12.

11 juli 1498: De abt van Sint Paulus beleent ***Willem Bernt Scaeyenss*** met ½ van een stuk land in het kerspel Soest [308]).

5 febr. en 6 maart 1501: Goutgen Botter, weduwe van Henric van Westrenen, resp. Roeloff van Baern geven elk aan ***Russelt Ghijsbert Arnt Hylhorstdochter*** de afgrift van twee morgen veen te Soest [309]).

12 juni 1506: De abt van Sint Paulus beleent ***Willem Schaey Berentsoon*** en diens vrouw ***Ruesselt*** na opdracht door Herman van Hamersvelt met een stuk veen en veld in Hezerveen. Aan zijn vader ***Bernt Schaey ver***maakt hij de halve afgraft hiervan [310]).

1506 z.d.: ***Willem Berntssoen*** verhuurt aan Henric Stuep Janssoen met ingang van 1507 een kamp te Soest [311]).

20 sept. 1507: ***Ghiesbert Arntss*** machtigt „Peter Rutgerssoen, ***William Berntss,*** Henric Rutgerss ende Atris sijn wijff" om rechtsvorderingen te doen [312]).

4 april 1509: De abt van Sint Paulus beleent ***Ursula Gijsbert Arntsdochter,*** na opdracht door Gheryt Jacobsz., met de afgraft van een morgen veen in Hezerveen [313]).

22 okt. 1509: ***Willem Berentssoen*** heeft 25 gulden geïnd [314]).

14 dec. 1509: De abt van Sint Paulus beleent ***Willem Bernt Scay,*** na opdracht door Gijsbert Rutger Staelss, ten behoeve van zijn dochter ***Feusa*** met een stuk land en ½ hoeve engeland genaamd Hamelenberge te Zoest [315]).

15 dec. 1509: De abt van Sint Paulus beleent ***Ursula Gijsbert Arnt Hilhorstdochter*** na overlijden van haar vader met een hofstede aan Gerytgenswech te Soest en nog twee viertel aldaar. De helft draagt zij op ten behoeve van ***Willem Bernt Scay.*** Een viertel genaamd het Overveen kreeg zij eveneens in leen; ***Beatrijs Doys Verborchsdochter,*** weduwe van haar vader, hield daar het vruchtgebruik van [316]).

26 maart 1512: De abt van Sint Paulus beleent ***Lucia Willem Bernt Scayendochter*** na overlijden van haar vader met ½ van een hofstede aan Gerytgenswech îe

308) RAU, KKK, 505 -4, folio 67.
309) Idem, folio 80.
310) RAU, KKK, 505 — 5, folii 127v. en 128.
311) RAU, RA Soest, 1143, folio 80.
312) Idem, folio 68.
533) RAU, KKK, 505 — 4, folio 144.
314) RAU, RA Soest, 1143, folio 180v.
315) RAU, KKK, 505 -4, folio 149.
316) Idem, folii 149 en 107.

Soest en nog ½ van twee viertel aldaar, ½ van een viertel genaamd Overveen, ½ van een stuk veen in Hezerveen (waarvan haar moeder de wederhelft bezat) en ½ van een hofstede en een stuk land te Soest tussen de Brinck en de Turfwech. Hulde doet haar oom ***Jacob Schade,*** en op 22 jan. 1527 haar man *Morre Gijsbertsz.* 317).

18 mei 1512: Willem van Oestrum vermaakt voor ½ aan ***Ruzelt Willem Bernt Scayenssweduwe*** en voor ½ aan haar jongste dochters ***Feusgen, Maritgen*** en ***Gijsbertgen,*** die zij had bij ***Willem Bernt Scayenss,*** de afgraft van een stuk veen te Soest, lang 66 en breed 44 roeden 318).

3 maart 1514: Vier „seggers" doen in tegenwoordigheid van de schout en alle schepenen van Soest uitspraak in een kwestie over het beheer van de goederen van de weeskinderen van ***Willem Berntss.*** Voogden zijn ***Berent Scae*** en Engbert. ***Berent*** en Engbert nemen beiden een deel van de turfwinning op zich in de venen die te Soest, Baarn en Hamersveld lagen. ***Berent*** moet nog aan de kinderen hun deel in zeker veen in het Baarnseveen overdragen dat hun toekwam sinds het overlijden van zijn vrouw *Feynsgen* 319).

17 febr. 1517: ***Berent Scay Jacobssoen*** bekent schuldig te zijn aan deze weeskinderen 32 Philipsgulden, te weten elk kind acht gulden. De moeder is inmiddels hertrouwd met ***Huybert*** (lees *Engbert*) ***Geerlofssoen*** 320).

1518: *Engbert* ***Geerloffs*** is schepen van Soest en zegelt met drie leliën 321).

17 juli 1520: De abt van Sint Paulus beleent na opdracht van Dirck Evert Ricoutsz. ***Egbert*** *Geerlifsz.* en zijn vrouw *Ruezels* met *7* schepel engeland op de Eng en 2 schepel engeland aan de Overwech onder Soest 322).

6 juni 1540: ***Lucye Willem Beernt Schayenclochter*** met haar man *Morre Gijsbertsz.* dragen op ½ van een stuk veen en veld in Hezerveen. Haar moeder ***Rueselt*** *Gijsbert* ***Aertsxoensdochter*** bezit de wederhelft. De abt van Sint Paulus beleent nu ***Engbert Geerlofsx.*** en zijn echtgenote ***Rueselt ermee*** 323).

10 sept. 1547: ***Willem Engbertsx.*** wordt na overlijden van zijn vader ***Engbert Geerlofsx.*** beleend met hetgeen deze van de abt van Sint Paulus hield. Van een perceel heeft ***Willems*** moeder, *Russel Gijsbert* ***Aertsdochter,*** de wederhelft 324).

22 maart 1549: ***Ruesselt*** *Engbert* ***Geerloffsweduwe*** draagt een stuk veen en veld in Hezerveen op ten behoeve van Isaak Aertsz. en Geryt Aertsz., gebroeders, die er door de abt van Sint Paulus mee worden beleend; ½ hiervan kreeg zij op Sint Odulfsdag 1506 in leen met haar toenmalige echtgenoot *Willam Schae Beerntsz.* en ½ op ***26*** maart met *Engbert* ***Geerloffsx.*** na opdracht door *Lucya* ***Willem*** *Schae Beerntsz.* 325).

Bijlage.

1. *Jan Roetertsz. Schay* vermeld van 1574 tot 1614, tr. vóór 12 febr. 1601 ***Marrichgen Peter Aertsdochter.***

26 nov. 1574: Na opdracht van ***Roetert Jacobsx.*** (§ 6, tak A, 111, 4) te Soest wordt diens natuurlijke zoon ***Jan Roetertsz.*** door de abt van Sint Paulus beleend met ½ van 2 dagmaten land tussen de Mellem en Hamelenberghe, ½ van 3 schepel engeland, 1 akker op de Schalbrinck te Soest, ½ van 2 akkers op de Schalbrinck en 6 akkers te Soest. Hij moet hieruit 350 casolusgulden aan legaten uitkeren 326).

17 sept. 1575: ***Johan Roetert Jacobsxoen te*** Soest krijgt van de abt van Sint Paulus octrooi om te mogen disponeren over zijn leen- en tijnsgoederen 327).

11 mei 1580: ***Johan Roetertsz.*** *Schay* compareert als gekozen momber van Emmetgen Loegendochter voor het gerecht van Soest 328).

18 ***jan. 1582: Johan Roetert Jacobsx.*** *Schay* transporteert aan Hubert Meynsz. Hilhorst ½ mud engeland te Soest 329).

30 dec. 1686: ***Johan Roetertsx. Schaey*** te Soest transporteert aan Aert Petersz. 1 dagmaat land te Soest 330).

11 aug. 1614: Voor notaris Johan van Ingen te Amersfoort compareren ***Jan Roetersx. Schaey*** en *Marrichgen* ***Peter Aertsdochter,*** echtelieden, wonende te Soest: zij revoceren hun testament gemaakt voor het gerecht van Soest op 12 februari 1601 en testeren opnieuw krachtens octrooi van de abt van Sint Paulus d.d. 17 september 1575. Zij vermaken elkaar het vruchtgebruik van boerderij en inboedel. Voorts legateren zij aan hun oudste dochter ***Mechtelt*** Jans als voordeel 25 carolusguldens; aan *Mechtelt* en aan de kinderen van haar overleden zuster ***Margaretha Jans,*** met name *Roetert* ***Rutgersx.,*** *Neeltgen* ***Rutgers*** en ***Jannichgen Rutgers,*** elk voor de helft, de volgende goederen: een huis en hofstede met bijbehorende kamp over het pad, strekkende van de Brink tot aan de Overweg, belendende ten zuiden de erfgenamen van Thonis Looch Gervertsz. en ten noorden Willem Willemsz.; het bouwland, groot een morgen, gelegen over de Overweg, boven voornoemde kamp, met nog een stuk bouwland op Soester Eng, groot ongeveer een morgen, genaamd de Lange Akker; nog een mud land op de Eng boven de hofstede van wijlen Peter Hubertsz., vanouds genaamd Peter Gijsbertszstuk; nog een schepel land gelegen op de Eng bij de molen, en nog een Schalbrynck met de maat daaraan behorende, strekkende van de Brink tot aan de Weerden, belendende ten noorden de erfgenamen van Alidt Gijsberts d'Beere en ten zuiden de erfgenamen van Joost Harmansz. of het land van wijlen Peter Hubertsz. Tot hun last zullen ze nemen een jaarlijkse rente van een hoofdsom van 350 gulden, welke bij testament van wijlen ***Roetert Jacobsx. Scay*** vermaakt is aan wijlen ***Willem*** *Jacobsz. Schay* en ***Beernt*** *Schay,* en waarvan nu de rente jaarlijks betaald wordt aan Gerrit Fransz. en ***Peter*** *Petersz. Schay.* Met de bepaling dat ***Roetert Rutgersx.*** uit de ene helft honderd gulden voordeel ontvangen zal boven zijn zusters.
Zij legateren aan hun jongste dochters *Geertgen* ***Jans*** en *Cathrijntgen* Jans, elk voor de helft, de volgende percelen: een huis en hofstede met bouwland, strekkende van de Brink tot aan de Overweg, met nog een morgen bouwland over de Overweg, zoals zij dit gekocht hebben van Peter Roelofsz., belendende ten noorden Jan Rutgersz.; nog een halve maat, gemeen liggende met Jan Hubertsz. Staell c.s., zoals de testatrice die van haar ouders heeft geërfd. Nog zes akkers bouwland achter de Soester Eng met al de lage velden die daarachteraan behoren en zij nu gebruiken, belendende ten zuiden de „Pothackeren" en ten noorden Dirck van Wael. Het overige zal gelijkelijk in vieren worden verdeeld 331).

Zijn kinderen waren:

1. *Roetert,* volgt II.
2. *Mechtelt,* vermeld in 1614.
3. ***Margaretha,*** †vóór 11 aug. 1614, tr. zekere ***Rutger.***

317) RAU, KKK, 505 — 3, folio **163v.**
318) RAU, KKK, 505-4, folio 165.
319) RAU, RA, 1143, folio 12.
320) Idem, folio **12v.**
321) GAU, Cat. Bew. Arch., 1161.
322) RAU, KKK, 505 -4, folio 212.
323) RAU, KKK, 505 — 5, folio 95.
324) Idem, folio 191.
325) Idem, folio **227v.**
326) RAU, KKK, 505 — 6, folii **25v — 27v.**
327) Idem, folio 36.
328) RAU, RA Soest, **1144** -2.
329) Idem, 1144 - 3 .
330) Idem, 1144 — 5.
331) RAU, NA, 1674 — 1, folii **367v** — 370.

4. *Geertgen,* vermeld in 1614.

5. *Catharina Jan Roetersz.* ***Schayendochter,*** tr. le ***Rutger*** *Petersz.* ***Oudeheynen,*** met wie zij testeerde op 11 aug. 1614 en opnieuw op 12 juni 1621; tr. 2e (huwelijkse voorwaarden 6 dec. 1623) *Jan Gijsbertsz. Stael;* hij hertrouwde voor het 'gerecht van Soest 18 dec. 163 1 ***Ghijsbertgen*** *Beernt Roeytendochter.*

12 juni 1621: ***Rutger*** *Petersz.* ***Oudeheynen*** en *Catharina* ***Jan Roetersx. Schuyendochter,*** echtelieden, wonende te Soest, testeren ten behoeve van hun kinderen. Zij hebben octrooi van het Hof van Utrecht d.d. 27 jan. 1614 en van de Abdij van Sint Paulus d.d. 5 mei 1614. Zij revoceren hun testament d.d. 11 aug. 1614 gepasseerd voor dezelfde notaris. Hun zoon is ***Gijsbert Rutgersx.,*** hun dochters *Nijesgen* en ***Aeltgen*** [332]).

6 dec. 1623: Huwelijkse voorwaarden tussen ***Steven*** *Ghijsbertsz. Stael,* ***Peter*** *Thonisz. Stael,* ***Roeloff*** *Dircxsz.* van *Wijckerslooth* en ***Jacob Dircks vanwege Jan*** *Gijsbertsx. Stael,* bruidegom, en ***Dirck*** *Loogen, Matheus Gerbrantsz.* en ***Gerrit*** *Gerritsz.* ***Engelsen vanwege*** *Catharina* ***Jan Roetersz.*** *Schaijendochter,* bruid. Hij brengt in: een huis en hofstede met een kampje te Baarn, tegenwoordig bewoond door de bruidegom met zijn moeder en zijn broeder; voorts ½ van 5½ dammaten land onder Bunschoten, ½ van 2 dammaten land in zes akkeren aan de Dijckhuijsen onder Bunschoten en ½ van 2 deecken ackeren in de Groote Deecken onder Baarn, en ½ van ½ mud land onder Baarn aan het Amersfoortse voetpad. Van deze percelen bezit ***Steven*** *Gijsbertsz. Stael* de andere helft. Het huis is belast met 300 gulden hypotheek van Jr. Joost de Voocht van Rijnevelt, nog 200 gulden hypotheek van Mr. Joost van Vanevelt, nog 150 gulden van zijn broer ***Steven*** *Gijsbertsx. Stael* en nog ***400*** gulden hypotheek van Jr. Gijsbert van Rijsenborch. De bruid brengt in wat haar toegekomen is bij de boedelscheiding met haar voorkinderen d.d. 3 dec. 1623, namelijk 100 gulden [333]).

II. ***Roetert*** *Jansz. Schay,* † tussen 1 juni 1624 en 4 april 1628, tr. *Metgen Jansdochter,* † in of na 1630.

1 juni 1624: Voor notaris Evert van Mulenborch te Amersfoort testeert (met octrooi van het Hof van Utrecht d.d. 23 sept. 1622) *Metgen Jansdochter,* huisvrouw van ***Roetert*** *Jansz. Schaij,* wonende te Soest. Zij benoemt haar gezamenlijke kinderen, met name Jacob, ***Johan*** en ***Dick*** als zonen en Grietgen, *Marritgen, Petertgen, Geertgen* ***en Lammitgen*** als dochters tot erfgenamen in gelijke porties. De oudste zoon zal echter 25 gulden meer krijgen, waartegen hij de leengoederen mede namens de anderen zal verzoeken [334]).

4 april 1628: Voor notaris Johan van Ingen te Amersfoort compareert ***Metgen*** *Jansdochter,* weduwe van ***Roetert*** *Jansz. Schay,* wonende te Soest. Zij bevestigt bovenstaand testament en bepaalt nu, dat, indien één van haar kinderen overlijdt, die portie niet als heerlijk goed zal vererven op één maar op alle andere levende kinderen en de kindskinderen bij representatie [335]).

1630, z.d.: Voor notaris Johan van Ingen compareert ***Metgen Jans,*** weduwe van Roetert Jansz. Schaey, wonende te Soest. Zij prelegateert aan haar beide zonen ***Jan Roetersx.*** *Schay* en ***Dirck Roetersx.*** *Schay* ½ van Creex eigendom, gelegen achter Soestereng, waarvan de andere helft behoort aan haar zoon ***Jacob Roetersx. Schaey,*** mits ***Jan*** en ***Dirck*** hiervoor na haar dood ieder 150 carolus gulden zullen inbrengen en nog aan haar zuster *Lambertgen* ***Roeten.*** binnen twee jaar na heden 150 carolusguldens zullen uitkeren ; dit bedrag zal ***Lambertgen*** ook bij de deling inbrengen; de opbrengst van deze drie legaten behoeft bij de deling niet te worden ingebracht [336]).

Uit dit huwelijk.

1. *Jacob.*
2. ***Johan*** [337]).
3. ***Dirck.***
4. ***Grietgen.***
5. ***Marritgen.***
6. ***Petertgen,*** tr. 1 e op 13 nov. 1631 voor het gerecht van Soest met *Johan* ***Heyndricksz.;*** tr. 2e voor hetzelfde gerecht 20 dec. 1640 ***Albert*** *Jan* ***Heyndricksoen,*** schepen van Soest in 1641.
7. ***Geertgen,*** tr. 24 nov. 1632 voor het gerecht van Soest met ***Thonis Gijsbertsz.***
8. *Lammitgen,* tr. 7 juni 1640 voor het gerecht van Soest *Coop* ***Heyndricksz.*** te Nijkerk.

§ 7. Besluit.

Na het voorgaande zal het duidelijk zijn dat de genealogieën in Nederland's Adelsboek van 1917 en Nederland's Patriciaat van 1943 ons een beeld schetsen van de afstamming van de huidige familie ***Schade van*** *Westrum,* dat niet geheel overeenkomt met de werkelijkheid.

Onder de vele middeleeuwse ***Schade's*** in het Kromme-Rijngebied waren er, die riddermatig leefden, maar ook die een eenvoudiger levenswijze hadden. Verscheidene families ***Schade*** kozen zich een toenaam, om zich 'duidelijker te onderscheiden van hun naamgenoten in dezelfde streek. Eén daarvan was de familie ***Schade van*** *Westrum.* Omstreeks 1440 venliezen we hen uit het oog. Misschien vinden we ben terug in de ***Schade's te*** Jaarsveld en Utrecht, die in de vijftiende eeuw voorkomen met namen als ***Woufer*** en Willem, namen die we ook bij de ***Schade's van*** *Westrum* aantroffen. Enkele van de zeventiende eeuwse 'nazaten van de Jaarsvelder familie namen die afstamming kennelijk als vaststaand aan. Zij namen de toenaam ***Van*** *Westrum* opnieuw in gebruik.

Merkwaardig is dat niet lang daarna de toenaam ***Van*** *Westrum* ook in gebruik werd genomen door een andere Utrechtse familie ***Schade,*** afkomstig uit Amersfoort, waar zij brouwers waren. De Amersfoortse brouwers waren weer afkomstig uit Soest, waar de familie ***Schade*** zich reeds in de vijftiende eeuw bezig hield met de veenexploitatie.

De reden waarom deze familie ***Schade*** aanspraak maakte op de naam ***Schade van*** *Westrum* moet vermoedelijk wooden gezocht in een vervalste stamreeks, laatstelijk gepubliceerd in Nederland's Patriciaat van 1943, doch reeds in de zeventiende eeuw in omloop gebracht. Volgens deze stamreeks zouden ook de Soester ***Schade's*** afstammen van de middeleeuwse ***Schade's van*** *Westrum.*

Een hernieuwd onderzoek heeft nu aangetoond dat inderdaad de Soester ***Schade's*** reeds in de vijftiende eeuw het oude wapen van de families ***Schade*** uit het Kromme-Rijngebied voerden. Zij zullen dus ongetwijfeld samen één geslacht ***Schade*** vormen. Doch ook na dit onderzoek is het niet mogelijk de stamreeks zover op te voeren dat de relatie kan worden

332) Idem, 1674 — 2, folio 207.

333) Idem, **1674** — 11, folio 341.

334) Idem, 1676 — 1.

335) Idem, 1674 — 3, folio 43.

336) Idem, folio 191.

337) Mogelijk is dit ***Jan Roeten*** van ***Schaey,*** wonende in Breudijk Oostrumsgerecht onder Harmelen, wiens voorgenomen huwelijk met ***Metgen Aelberts Verhoeff,*** jongedochter van Harmelen, op 4 nov. 1671 werd geproclameerd te Zegveld, waar de bruid had gewoond.

aangetoond. Wel werd een en ander gevonden, dat ter aanvulling van de stamreeks kan dienen, De in Nederland's Adelsboek 1951 gepubliceerde stamreeks zou voor wat de oudste generaties betreft door het volgende kunnen worden vervangen.

„Inleiding: De geslachtsnaam Schade komt vanaf de dertiende eeuw veelvuldig voor in het Kromme-Rijngebied en de stad Utrecht. Te oordelen naar het overeenkomstige wapen behoorden de meeste ***Schade's*** waarschijnlijk tot één geslacht. Verscheidene families waren riddermatig. Een familie ***Schade*** met hetzelfde wapen komt sinds het begin van de vijftiende eeuw voor te Soest (U.). Een tak van deze familie nam in de zeventiende eeuw de naam *Schade* ***van Wesfrum*** in gebruik.

Bij K.B. d.d. 23 mei 1891 no. 34 werd Mr. ***Anthony Thomas Johannes Schade van Wesfrum*** verheven in de Nederlandse Adel.

Wapen: In zwart een gouden dwarsbalk. Een aanziendgestelde zilveren traliehelm, rood gevoerd, goud omboord, met gouden tralies, om het halsgedeelte een gouden koord, waaraan een gouden medaillon, gekroond met een kroon met vijf parels, om den haarband waarvan twee schuinrechts geplaatste snoeren van elk vier aaneengesloten parels. Helmteken: een vlucht volgens het schild. Dekkleden: zwart en goud.

Genealogie.

I. ***Jacob*** *Schade (Schay)* eigenaar van landerijen te Soest 1449, † vóór 1453, tr. N.N.

Uit dit huwelijk:

1. ***Wouter Schade*** (*Schay*), geb. ca. 1420-1430, vermeld 1449-1471, schepen van Soest 1468 en 1471, † vóór 13 febr. 1472, tr. ***Everfgen van Doem,*** vermeld 1466-1484, dr. van ***Willem van (den) Doem*** en ***Johanna Cosijnsdochter; zij*** hertr. ***Jan Jordensz. van der*** *Maet* te Amersfoort.
   Uit dit huwelijk één dochter, † vóár 13 febr. 1472, tr. ***Pefer Bot Volkenss.***
2. ***Bernf,*** volgt II.

II. ***Bernf Schade*** (*Schay*), geb. ca. 1430-1445, vermeld 1464-1520, schepen van Soest 1474, 1475, 1486 en 1502, tr. in 1464 *Feynsgen Roetairt* ***Marfijnszoensdochfer,*** uit Amersfoort, vermeld 1464, † vóór 3 maart 1514.

Uit dit huwelijk tenminste zeven kinderen, waaronder:

III. ***Jacob Scay Berentssoen,*** vermeld 1499-1547, schepen van Soest 1503, 1521-1523 en 1525, kocht in 1527 een huis te Amersfoort, tr. 1 e omstr. 1492 ***Margrief Jan Willemsdochter van Goddenoorf,*** vermeld 1510-1512, dr. van *Jan Willemsz.* en ***Dirck Arenfsdr. de Wift;*** tr. 2e ***Beafrijs Roelof Egberfsdochfer,*** vermeld 1518-1537.

Uit het eerste huwelijk onder meer:

IV. ***Dirck Jacobsz. Scay,*** geb. omstr. 1493, † vóór 8 nov. 1535, tr. (huwelijkse voorwaarden 15 jan. 1524) *Alijd* van ***Heeze,*** † na 1559, dr. van ***Jacob van Heeze*** en ***Hillegond Pijll.***

V. ***Peter*** *Schay Dircxz.*, geb. ca. 1525, onmondig in 1537 en 1541, brouwer te Amersfoort, raad in de vroedschap van Amersfoort 1554, 1555 en schepen aldaar 1556, 1559, † Bremen 6 maart 1565, tr. 29 april 1554 ***Elisabeth*** *Animans,* † *27* juni 1600, dr. van M.r. ***Willem Animans*** en ***Margriet van der*** *Beeck.*

VI. ***Dirck Pefersz. Schade,*** geb. 11 nov. 1554, brouwer te Amersfoort, cameraar in 1603, weesmeester 1605, raad 1614, † Amersfoort 15 dec. 1615, tr. (huwelijkse voorwaarden 29 sept. 1581) ***Geerfruyf*** (of ***Bylanf)*** *Verhel,* † 11 aug. 1611, dr. van ***Aernf*** *Verhel* en ***Ida Louwe".***

Zie voor de volgende generaties Nederland's Adelsboek 1951 en Nederland's Patriciaat 1943.

De **oudste afbeelding van het wapen van Zeeland,**

door F. J. VAN ETTRO.

Bij het zoeken naar de oudste afbeeldingen van bepaalde gebiedswapens kan men meestal steunen op de zegels en/of munten, die de bestuurders van die gebieden hebben nagelaten. Die steun ontbreekt echter bij gebieden, die in de middeleeuwen nooit een volledig zelfstandig bestaan hebben gekend, zoals b.v. Zeeland. Munten met het wapen van Zeeland zijn er vóór de tijd van de Republiek niet geslagen. De graven van Holland zijn wel vrij vroeg mede de titel graaf van Zeeland gaan voeren. Zegels met het wapen van Zeeland hebben zij ons evenmin van vóór het jaar 1500 nagelaten.

De Zeeuwse eilanden (en zeker Zeeland-bewesten-Schelde) zijn lang de inzet geweest van twist en oorlog tussen de graven van Vlaanderen en die van Holland. De tot Rooms-Koning van Duitsland gekozen graaf ***Willem II van Holland*** heeft geweigerd leenhulde voor Zeeland te brengen aan zijn leenheer voor dit gebied, de graaf van Vlaanderen. Zijn zoon ***Floris V (1256-1296)*** was de eerste Hollandse graaf, die zich bestendig Graaf van Holland en Zeeland gesohreven beeft [1]).

Bij de vrede die in het jaar 1323 werd gesloten tussen graaf ***Willem III van Holland en*** graaf ***Lodewijk I van Vlaanderen*** (*„Lodewijk* ***van Nevers")*** deed laatstgenoemde afstand van de suzereiniteit over het zuidelijke deel van de Zeeuwse eilanden, die toen een heel andere vorm hadden dan tegenwoordig [2]). Graaf ***Willem II van Holland (Willem I van Henegouwen*** 1304-1337) was de eerste, die de naam Zeeland mede op zijn munten liet slaan, maar er is uit die tijd nog geen spoor te bekennen van een wapenschild voor Zeeland.

Lange tijd beschouwde men een gravure in de Koninklijke Bibliotheek te Brussel (afb. 1) [3]) als de oudste prent, die het wapen van het graafschap Zeeland te zien geeft. Het wapen

1) P. O. van der Chijs, De munten van de voormalige Graafschappen Holland en Zeeland, 1858, blz. 118-132. Volgens een voetnoot op blz. 119 heeft graaf ***Dirk VIZ*** **(1190-1205)** zich in een enkel charter van het jaar 1198 geschreven: „Comes Hollandiae et Zeelandiae".

2) Het gebied, dat thans Zeeuws-Vlaanderen heet, is pas tijdens de 80-jarige oorlog door de Republiek veroverd en bij de Vrede van Munster (1648) definitief van Vlaanderen afgescheiden.

3) a. Alvin, Les grandes Armoiries du Duc Charles de Bourgogne, in: Revue Universelle des Arts, 1859 (IX), p. 1-21.
b. Lehr, Geschichte und kritischer Katalog des deutschen, niederländischen und französischen XV. Jahrhunderts; hij schrijft de gravure toe aan de „W.A."-Meester, werkzaam 1464/'85 in Brugge.
c. Florens Deuchler, Die Burgunderbeute, 1963; hij dateert deze wapentafel op omstr. 1468.

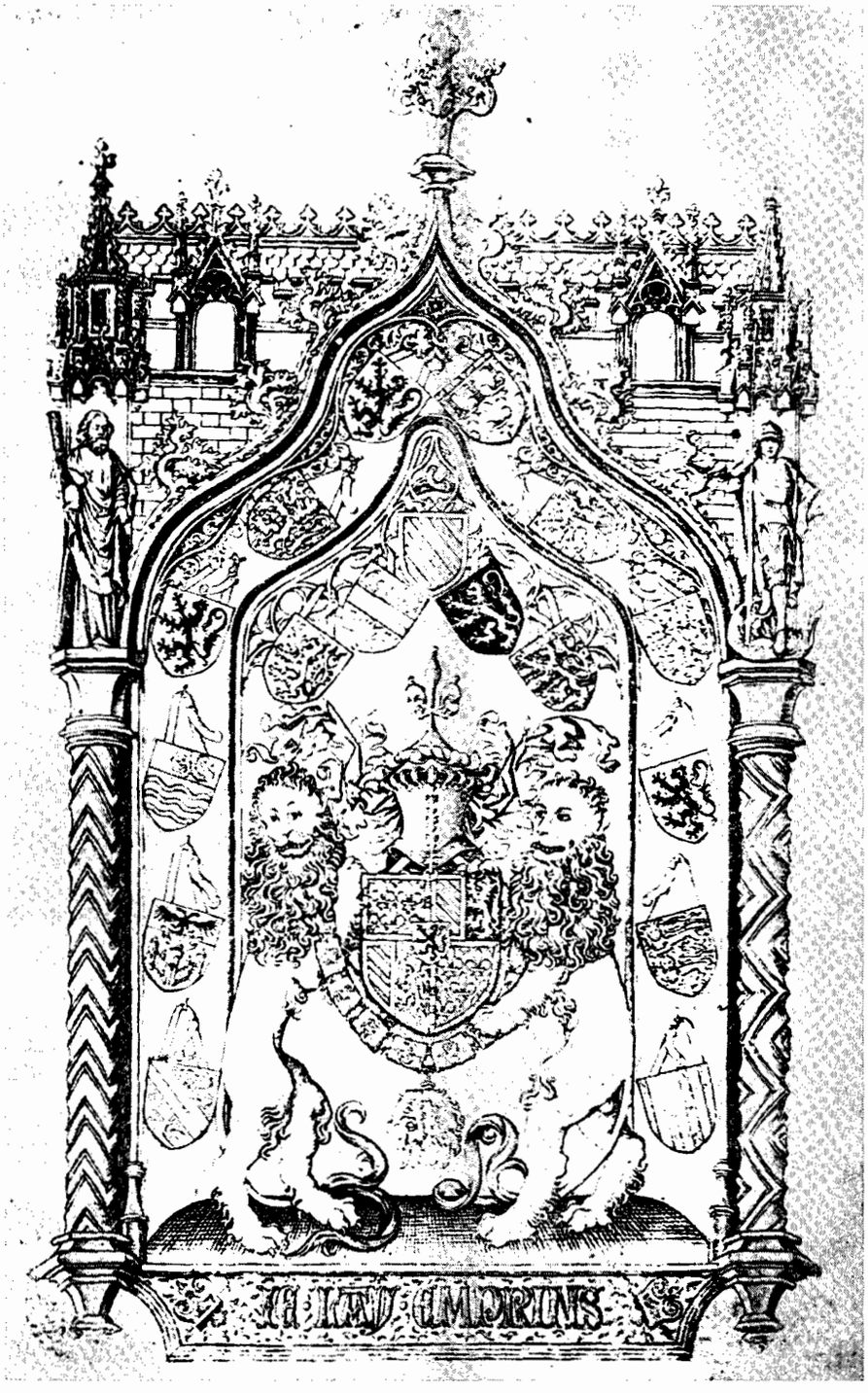

Ets van de meester W A (omstr. 1468).

Boven het grote wapen van hertog Karel de Stoute vijf wapens van zijn hertogdommen, van links naar rechts: Limburg, Neder-Lotharingen, Bourgondië, Brabant en Luxemburg. Gelderland, verworven in 14'73, ontbreekt, evenals Zutphen in de volgende groep.

Linkerkolom, van boven naar beneden: Vlaanderen, Franche-Comté, Henegouwen, Zeeland, Antwerpen, Salins *).

Rechterkolom, van boven naar beneden: Artois, Charollais, Holland, Namen, (West) -Friesland, Mechelen.

Afb. 1 Koninklijke Bibliotheek, Brussel.

*) Salins: deze in oppervlakte vrij kleine **heerlijkheid**, gelegen binnen de grenzen van Franche-Comté, bracht de hertogen van Bourgondië rijke inkomsten vanwege de zoutwinning. Het wapen vertoont in rood een schuinbalk van goud. Het wapen van Chalon — in dezelfde streek —, een van de kwartieren van het wapen van prins Willem van Oranje, heeft eveneens in rood een schuinbalk van goud.



Codice 242 10 C 3 (1473).

Bovenaan van links naar rechts de wapenschilden der vijf hertogdommen: Limburg, Neder-Lotharingen (bij deze twee met zilver gehoogde wapens is het zilver zwart geoxideerd!), Bourgondië, Brabant, Luxemburg.

Links: (Limburg), Gelderland, Vlaanderen, Franche-Comté, Henegouwen *), Zeeland, Antwerpen.

Recht: (Luxemburg), Artois, Charollais, Holland, Namen *), (West-) Friesland, Mechelen. Onderaan. (Antwerpen), Salins, het persoonlijke wapen van Karel de Stoute, Zutphen, (Mechelen).

Afb. 2 Museum Meermanno Westreenianum, 's-Gravenhage.

*) De hertogen van Bourgondië lieten de breuken uit hun landenwapens weg; vandaar dat Henegouwen en Namen hier hetzelfde wapen hebben als Vlaanderen.



Ms. 36619 (omstr. 14'73)

De volgorde van de wapens is gelijk aan die van Codice 242 10 C 3 in het Museum Meermanno Westreenianum te 's-Gravenhage afb. 2).

Afb. 3

British Museum, Londen.



Codex 2549, folio 6 (1450)

Voor de verklaring zie hiernaast.

Afb. 4

Nationale Bibliotheek van Oostenrijk, Wenen.

vertoont duidelijk een schildhoofd; onder de horizontale lijn drie golvende dwarsbalken; in het schildhoofd onbetwistbaar een volledige, klimmende leeuw (Holland). Een paar jaar later gedateerd worden de manuscripten, die de krijgsverordeningen bevatten van hertog *Karel de Stoute*, welke men later is gaan noemen: Lois, Statuts et Ordonnances de Charles le Téméraire. In 1475 ontving Philippe de Mazerolles betaling voor 21 exemplaren [4]). Minstens vier daarvan zijn nog (aanwezig:

1. 's-Gravenhage, Museum Meermanno Westreenianum (Cod. 242-10 C 3), afb. 2;

2. Kopenhagen, Kongelige Bibliotek (Nij. hgl. Saml. 113.20) ;

3. München, Staatsbibliotheek (Codex Monacensis Gall 18);

4. Wenen, Haus-, Hof- und Staatsarchiv (Ms. nr. W 1096).

De exemplaren, die bewaard zijn gebleven, zijn, voor zover ik heb kunnen nagaan, alle voorzien van één miniatuur, waarvan de rand versierd is met: a) het grote wapen van de hertog zelf en b) de wapen-schilden van 19 van zijn landen. Hoe hoger zo'n landenschild geplaatst is, zoveel te hoger is de rang van het land. De hertogdommen staan #bovenaan en thans zijn ook de nieuw verworven hertogdommen Luxemburg (1451-1462) en Gelre (1473) vertegenwoordigd. De op de linkerhelft van de miniatuur afgebeelde wapens zijn omgewend, bij wijze van courtoisie, wapenbeleefdheid. Dit geldt ook voor de uitkomende rode leeuw op het schildhoofd van het Zeeuwse wapen. De lenige uitzondering op dit punt vertoont het exemplaar in het Museum Meermanno Westreenianum (Cod. 242-10 C 3): hier is de uitkomende rode leeuw niet omgewend !

5. Veel kostbaarder van opzet is het exemplaar, dat zich in het British Museum te Londen bevindt (Ms. 36619; afb. 3). De versiering is buitengewoon royaal van opzet, zodat slechts ruimte is overgebleven voor een dozijn woorden van de begintekst. De hertog zit op zijn troon en wordt omringd door een groot aantal hovelingen en dienaren. Diezelfde wapenschilden zijn afgebeeld als in de hierboven bedoelde krijgsverordeningen. Het exemplaar van de krijgsverordeningen in het Historisch Museum te Bern is waarschijnlijk een later afschrift. De randversieringen zijn veel minder uitbundig dan die van de exemplaren, die te 's-Gravenhage, Kopenhagen. Wenen en München bewaard worden, en op 'deze aanbiedingsminiatuur komt geen tekst voor.

4) Le Siècle d'Or de la Miniature Flamande, tentoonstelling Brussel, 1959, Cat. blz. 113. Deze mededeling over de 21 exemplaren ontbreekt in de Nederlandse tekst blz. 118.

In één opzicht zijn alle krijgsverordeningen gelijk: het Zeeuwse wapen heeft steeds een duidelijk schildhoofd.

Ook op het dubbelportret uit de jaren 1494-1495 van *Philips de Schone* (toen nog niet gehuwd; van opvolgingskansen in Aragon, Castilië enz. is dus nog geen sprake) en zijn zuster *Margaretha van Oostenrijk (Habsburg)* vertoont het wapen van Zeeland duidelijk een schildhoofd met een uitkomende leeuw [5]).

Het wapen van Zeeland, ook in dit geval met een duidelijk schildhoofd, is één van de vele gabiedswapens, waarmee het praalgraf versierd is van hertog *Karel de Stoute van Bourgondië* (1467—1477), welk praalgraf zich bevindt in een kapel van de Onze-Lieve-Vrouwekerk te Brugge. Deze graftombe, vervaardigd onder de leiding van de kunstenaar J. Jongelinckx, is Pas opgericht tussen 1559 en 1562 en is dus aanzienlijk jonger dan het praalgraf in dezelfde kapel voor *Karel's* dochter hertogin *Maria van Bourgondië* († 1482) vervaardigd tussen 1498 en 1502 onder leiding van P. de Beckere. Deze 'twee bijzonder imponerende monumenten, die van onschatbare waarde zijn voor de historie van de 17 Nederlanden, zijn rijk versierd met familie-wapens alsmede met de wapens van de door de hertogen bestuurde landen. We mogen wel aannemen, dat voor die gebiedswapens de manuscripten als voorbeeld hebben gediend, die uit de verzamelingen van *Philips de Goede* en vooral van zijn zoon hertog *Karel de Stoute* voor ons bewaard zijn gebleven. Vele van die manuscripten waren verrijkt met prachtige miniaturen en sommige daarvan vertonen de wapens van de landen, die door genoemde hertogen bestuurd werden. Het begin ligt bij *Philips de Goede*. Om dicht bij huis te beginnen: de miniaturen in het Remissorium Philippi [6]) door Pieter van Beoosterzweene, dat gedateerd wordt omstreeks 1449/1451 en bewaard wordt in het Algemeen Rijksarohief te 's-Gravenhage, doen nog vrij primitief aan. Een van deze vertoont op een tent de wapenschilden van 14 landen van *Philips de Goede*, maar Zeeland, Antwerpen en Salins ontbreken.

Beslist de fraaiste, met landenwapens versierde miniatuur uit de boeken, die voor *Philips de Goede* werden vervaardigd, is de aanbiedings-scène in Ms. 9242 van de Koninklijke Bibliotheek te Brussel, getiteld: Croniques de Hainaut (1446-1448). Deze miniatuur vertoont eveneens 14 landenwapens, msar ook hier ontbreken Zeeland, Antwerpen en Salins.

Maar wel trof ik in de Nationale Bibliotheek van Oostenrijk (Codex 2549 fo. 6: afb. 4) het wapen van Zeeland aan op de miniatuur met de aanbiedings-scène in het manuscript, Roman de Girart de Rousillon. Ook op deze miniatuur uit 1450

5) Emile Gevaert, L'héraldique, 1923, blz. 24-25.

6) Zie beschrijving in het maandblad De Nederlandsche Leeuw, 1921, kol. 186 e.v. door Mr. E. J. Thomassen à Thuessink van der Hoop.

Op de troonhemel het persoonlijke wapen van hertog Philips de Goede, zoals hij dit na 1430 is gaan voeren en na hem zijn zoon hertog Karel de Stoute. Op de rugleuning links van het persoonlijke wapen: het wapen van Jan zonder Vrees (Philips de Goede voerde het ook zo, voordat hij in 1430 de hertogdommen Brabant en Limburg verwierf), rechts: het wapen van Margaretha van Beieren († 1423), gemalin van Jan zonder Vrees, resp. van haar vader hertog Albrecht van Beieren, graaf van Henegouwen, Holland en Zeeland († 1404).

Bovenaan van links naar rechts: de wapenschilden van de hertogdommen Brabant, Bourgondië, Neder-Lotharingen (in rood een dwarsbalk van zilver), Limburg.

Links : (Brabant,) Vlaanderen, Franche-Comté (vrijgraafschap Bourgondië, ook wel genoemd Bourgogne-Palatinat = Paltsgraafschap Bourgondië), Holland, Namen (gelijk aan het wapen van Vlaanderen).

Rechts: (Limburg,) Artois, Henegouwen (gelijk aan het wapen van Vlaanderen), Zeeland, Mechelen.

Onderaan: (Namen,) (West-) Friesland, Salins (, Mechelen) .

ziet men de wapenschilden van veertien landen: Zeeland en Salins zijn in de plaats gekomen van Boulogne en Charollais. Zolang geen oudere afbeeldingen worden gevonden, hebben we hierde oudste afbeelding voor ons van het wapen van Zeeland. De blazoenering is als volgt: In zilver twee golvende dwarsbalken van blauw en een schildhoofd van goud beladen met een rode leeuw. Deze leeuw is vanzelfsprekend de (klimmende) leeuw van Holland. Het zal wel eeuwig een raadsel blijven, wie de geestelijke vader van dit wapen is geweest.

De *miniatuur* is ook daarom voor de Nederlanden bijzonder interessant, omdat op de troon van de hertog de wapens van zijn ouders zijn afgebeeld:

A. het wapen van hertog *Jan zonder Vrees van Bourgondië:* gekwartileerd; 1 en 4 blauw, bezaaid met lelies van goud en een geblokte zoom van zilver en rood: 2 en 3 geschuinbalkt van goud en blauw van zes stukken en een rode zoom; hartschild: in goud een omgewende, zwarte leeuw (getongd en genageld van rood). N.B.: de leeuw is in dit bijzondere geval omgewend naar het andere sahild uit hoofde van courtoisie.

B. Het wapen van *Margaretha van Beieren* († 1423) [7]: gekwartileerd; 1 en 4: schuinrechts geruit van blauw en zilver; (dit is vandaag de dag nog steeds het blazoen van Beieren): 2 en 3 weer gekwartileerd: a en d in goud een zwarte leeuw, rood getongd en genageld; b en c in goud een rode leeuw, blauw getongd en genageld (2 en 3 zijn gelijk aan het huidige wapenschild van de Belgische provincie Henegouwen).

Bovendien vindt men hier — evenals in het Ms. 9242 te Brussel — een min of meer officiële afbeelding van het wapen van Friesland: in blauw twee gaande, aanziende leeuwen. Op beide miniaturen is het veld 'm.i. niet bezaaid met blokjes of iets dergelijks.

Men zal zich wellicht afvragen, wanneer ten slotte de veel elegantere vorm is ontstaan, die het wapenschild van Zeeland thans bezit. Dat is gebeurd in de tijd van *Karel van Oostenrijk,* de latere keizer *Karel V.* De moderne blazoenering luidt: Golvend doorsneden; 1. in goud een uitkomende rode leeuw, blauw getongd en genageld; 2. golvend gedwarsbalkt van blauw en zilver van zes stukken.

Men heeft nog lang de beide vormen door elkaar gebruikt, een nieuw 'bewijs voor de stelling, dat in de middeleeuwen het schildhoofd en de bovenhelft van een doorsneden schild dezelfde functie hadden.

Het aantal golven in het Zeeuwse wapen was niet altijd gelijk; het formaat van de afbeelding en de smaak van de kunstenaar zullen hier veelal de doorslag gegeven hebben. Op het beroemde triptiek in het museum Busleijden te Mechelen, waarop het portret van *Karel van Oostenrijk* uit het jaar 1517 vergezeld wordt door vele wapens, waaronder dat van Zeeland, rust de uitkomende Zeeuwse leeuw op de bovenste van twee blauwe en twee zilveren golvende dwarsbalken.

Op de zegels van *Karel van Oostenrijk* ziet men het wapen van Zeeland — als we erop **mogen** vertrouwen, dat Olivier de Wree (Vredius) de zegels goed heeft overgenomen in zijn boek: De Seghelen der Graven van Vlaenderen (1640) —

7) Zuster van graaf ***Willem IV van Holland (Willem VI van. Henegouwen)*** en van ***Jan*** van. ***Beieren,*** elect van Luik en ruwaard van Holland' († 1425).

8) Folio 58 (hertog en prins, jaar 1516), folio 60 (nu ook koning van Spanje en Sicilië), folio 64 (intussen keizer geworden).

steeds met de leeuw, die uitkomt uit golvende dwarsbalken [8]). Ook in de met gebiedswapens versierde tekeningen, die voor keizer *Maximiliaan van Oostenrijk,* de grootvader van keizer *Karel V,* zijn vervaardigd, is het schildhoofd verdwenen en rijst de leeuw op uit de golven, d.w.z. uit de bovenste van vier of zes golvende dwarsbalken. Ook in onze dagen rijst in het Zeeuwse wapen de leeuw zelfbewust op uit de golven; LUCTOR ET EMERGO is het daarbij behorende fiere devies, dat in het rampjaar 1953 opnieuw ten volle werd bewaarheid.

Noord-Nederlandse leerlingen aan de veeartsenijschool te Alfort in de Franse tijd,

door DRS. W. TH. M. FRIJHOFF.

In zijn uitstekend gedokumenteerde studie over de pogingen om tijdens het koningschap van Lodewijk Napoleon in Nederland tot oprichting van een veeartsenijschool te komen, wijdt H. M. Kroon enkele kolommen aan de jonge Nederlanders, die in 1807 door de koning naar de vermaarde veeartsenijschool van Alfort bij Parijs werden gezonden [1]). De veeartsenij betrof in die dagen in hoofdzaak het paard, als onvervangbaar vervoermiddel en last- en trekdier. Ze werd dan ook vooral, met min of meer kennis en sukses, door plaatselijke hoefsmeden uitgeoefend. Een veertigtal jaren vóór de Bataafse revolutie was het in Frankrijk echter geleidelijk tot een stelselmatige scholing van toekomstige veeartsen gekomen, in het kielzog van de ideeën van de fysiokraten en de Verlichting; de eerste school ontstond te Lyon, maar de even later (1762) te Alfort gestichte instelling zou al spoedig de bekendste en een model voor heel Europa worden. Ook in Noord-Nederland kwam het tot plannen voor de oprichting van zo'n school, te Zutphen of te Leiden. Toen verwerkelijking van die plannen uitbleef, besloot de koning van Holland enige leerlingen op staatskosten naar Alfort te sturen. Op 13 okt. 1807 vroeg de opperstalmeester van de koning, A. de Caulaincourt, aan de Franse minister van Binnenlandse Zaken toestemming om op kosten van de koning tien leerlingen naar Alfort te zenden. Ze zouden uit 's Konings cavalerieregimenten worden gekozen [2]). Negen kwamen er in maart 1808 aan. Als externen vonden ze onderdak in het nabijgelegen Charenton, waar ze dank zij hun vorstelijke toelagen (#minimaal 800 frank per jaar, d.w.z. het dubbele van wat de Franse internen kregen) goede sier maakten. Na de annexatie van Holland kregen ze op 22 maart 1811 van de Franse regering verlof om te blijven. Nieuwe leerlingen kwamen er echter nauwelijks, en de trek hield geheel op toen het Franse bestuursapparaat zich eind 1813 uit Noord-Nederland terugtrok.

De geringe aantrekkingskracht van de school in Noord-Nederland ligt zeker niet aan gebrek aan stimulans van Franse zijde: elk nieuw gecreëerd departement kreeg, net als de Franse departementen, recht op één tot drie gratis plaatsen aan de school. En van de kant *van* de minister werden de Hollandse prefekten herhaaldelijk aangeschreven om eindelijk eens haast te maken met de benoeming van leerlingen op die plaatsen.

1) H. M. Kroon, De voorbereiding en de oprichting van 's **Rijks-Veeartsenijschool,** in: Een eeuw veeartsenijkundig onderwijs, 1821-1921, Utrecht, 1921, blz. 54-55.

2) Parijs, Archives Nationales, karton **F10 1317/8.**

Het gebrek aan kandidaten lag vermoedelijk ook niet aan de geringe animo voor die „art qui est presqu'inconnu dans cette partie de l'Empire", zoals de in 1809 gediplomeerde veearts *Joseph Wagelmans* op 26 febr. 1812 uit Utrecht aan de minister schreef [3]). De reden moet waarschijnlijk gezocht worden in de algehele onbekendheid met de Franse taal van het leeuwendeel van de kandidaten, die van beroep gewoonlijk hoefsmid schijnen te zijn geweest en uit een milieu stamden, waarin het Frans niet als voertaal werd gebruikt en al evenmin als kultuurtaal. Dat gebrekkige Frans heeft enkele leerlingen trouwens ook genoopt hun studie te Alfort voortijdig af te breken. De prefekt van de Monden van de Maas zal dan ook wel gelijk hebben gehad toen hij op 29 sept. 1813 aan de minister van Binnenlandse Zaken schreef: Je n'ai rien négligé depuis mon arrivée dans ce département pour trouver des jeunes gens qu'on peut envoyer à l'école vétérinaire d'Alfort: mais la nécessité de savoir le français est un obstacle presqu'insurmontable" [4]).

De dokumenten, die we in het Algemeen Rijksarchief te Parijs aantroffen, maken het mogelijk een volledige lijst van alle leerlingen en aspirant-leerlingen van de school van Alfort op te stellen. Deze lijst volgt hierachter. Van al deze leerlingen bestaat een min of meer uitgebreid dossier. De gegevens die van belang zijn voor de levensloop van de leerling hebben we hier alle overgenomen. De cijfers tussen haakjes verwijzen naar de kartonnummers van het Algemeen Rijksarchief te Parijs [5]).

Een uitgebreid overzicht van de inhoud van dat archief, in meerdere opzichten van belang voor de geschiedenis van Nederland, vindt men bij: G. Bourgin, Les Papiers des Assemblées de la Révolution aux Archives Nationales. Inventaire de la Sous-Série F[10], Parijs, 1918. Op blz. 224-260 het archief van de Ecoles Vétérinaires, nrs. F[10] 1194—1437. Voor ons doel zijn van belang: F[10] 1317/8, buitenlandse leerlingen te Alfort (1806—1811); F[10] 1319, idem (1812-1814); F[10] 1328, idem, voor de theoretische cursus (1813-1822); F[10] 1329-1330, toelatingsexamens (1806-1817); F[10] 1440—1441, staten van veeartsen in het rijk (1812).

Lijst van leerlingen en adspirant-leerlingen.

Van Asten, Jacques (= *Jacobus*), uit Helmond, oud 27 jaar. Ingeschreven te Alfort 16 maart 1808 als externe, op kosten van de koning. Reeds op 28 april 1808 schrijft de direkteur van de school aan de minister van Binnenlandse Zaken dat hij uit heimwee weer vertrokken is: „est reparti pour son pays peu de jours après son arrivée, ne pouvant pas s'accoutumer à vivre loin de chez lui et éprouvant la plus grande difficulté pour l'étude" (F[10] 1317/8).

Van Cleef, Jean Gauthier (= *Wouter Jan*). Eerst te Amsterdam vier jaar winkelknecht geweest, thans te Zwolle (Kroon, 55). Oud 21 jaar. Ingeschreven te Alfort 16 maart 1808 als externe, op kosten van de koning. Behaalt op 21 april 181 1 zijn diploma als veearts (F[10] 1317/8). In een brief van 10 aug. 1811 aan de minister van Binnenlandse Zaken spreekt de prefekt van de

3) T.z.p.

4) T.z.p.

5) Deze kartons behoren tot de archieven van het Ministerie van Binnenlandse Zaken, dienst voor de Landbouw, waarvan de sektie, die toezicht moest houden op de veeartsenijscholen, deel uitmaakte.

Westereems zijn hoop uit dat W. J. van Cleeff, die als gediplomeerd veearts te Zwolle woont, naar zijn departement zal worden gezonden (F[10] 1440).

3. *Van Dongen, Jacques*, uit Dordrecht, oud 16 jaar en 6 maanden. Zoon van een boswachter. Is twee jaar leerling geweest bij chirurg F. G. van Ingen aldaar. Op 4 sept. 1811 door de prefekt van de Monden van de Maas tot interne leerling van Alfort benoemd, op kosten van het rijk. Deze beschikking werd 5 okt. 1811 door de minister van Binnenlandse Zaken goedgekeurd (F[10] 1317/8). Hij is in november 1811 te Alfort aangekomen, maar werd vermoedelijk niet opgenomen. In plaats van het gebruikelijke toelatingsdiktee vindt men in de papieren van zijn lichting namelijk de volgende aantekening: „Ce jeune homme a étudié deux ans la chirurgie, il paroit s'exprimer avec facilité dans sa langue, mais ne sait pas un mot de français. Il a demandé à ses parents à se mettre quelque tems dans une pension pour apprendre la langue française. Il rentrera à l'École lorsqu'il sera en état" (F[10] 1329/30).

4. *Everts, Jean-François*, uit Maastricht. Ingeschreven te Alfort op 1 dec. 1807. Behaalt 30 okt. 1810 aldaar zijn diploma als veearts. Werkt daarna als praktizerend veearts te Maastricht. Bij beschikking van de prefekt van de Nedermaas op 29 okt. 1813 opnieuw naar Alfort gezonden voor de tweede, meer theoretisch georiënteerde cursus, op kosten van het rijk. Komt wegens een „embarras gastrique" (maagklachten) eerst op 5 dec. 1813 aldaar aan. Hoewel het Franse bestuur zich intussen uit Nederland terugtrok, werd hij op kosten van het Franse rijk als leerling te Alfort gehandhaafd vanwege „les services marqués que le Sr. Evertz avoit rendu à cet établissement pendant le séjour des troupes alliées". Op 1 nov. 1814 uit Alfort weggezonden wegens herhaalde afwezigheid en weigering om voor de examenkommissie te verschijnen (F[10] 1328).

5. Goosman, *Jean Henry Ferdinand* (= *Johannes Henricus Ferdinandus*). Was winkelknecht bij een apotheker te Zwolle (Kroon, 54), oud 21 jaar. Ingeschreven te Alfort 16 maart 1808 als externe, op kosten van de koning. Beëindigt zijn studie in april 1811 (F[10] 1317/8). Reeds bij zijn voordracht was erop gewezen dat hij wel veel aanlag voor en lust in de studie had, maar een „eenigsints ongunstig postuur" (Kroon, 54), zodat hij vermoedelijk te zwak was voor het zware smidswerk. De minister van Binnenlandse Zaken geeft hem op 3 juni 1811 dan ook toestemming om naar Nederland terug te keren met een goed getuigschrift, maar zonder diploma, „sa constitution physique ne lui ayant pas permis de se livrer à la pratique de la forge et des opérations" (F[10] 1317/8). Deze toestemming zal wel opgevat mogen worden als een gunstige beschikking op het verzoekschrift dat hij op 16 mei 1811 aan de minister had toegezonden, na de weigering van de school om hem een diploma te geven: hij schreef daarin: „Mais comme l'art vétérinaire est formé de deux grandes branches bien distinctes, la chirurgie et la médecine, et que pour approfandir cette dernière on n'a besoin que du travail d'esprit, il (= hijzelf) demanderait à votre Excellence la permission d'exercer la médecine vétérinaire chez lui, vu qu'il en a été jugé capable par le jury de cette école" (t.z.p.). Zijn getuigschrift, d. d. 8 juni 1811, gold in Holland kennelijk wel

als een diploma, want op de staat van 19 sept. 1811 heet hij als gediplomeerd veearts te Amsterdam te wonen: hij vraagt dan om definitieve regeling van zijn studie (F10 1441).

6. ***De Greuve,*** *Jean Carles* ***Libertus,*** Geb. 22 juli 1795, zoon van een schoolmeester te Amsterdam. Ingeschreven te Alfort 1 mei 1812 als interne voor het departement van de Zuiderzee, op kosten van het rijk (F10 1317/8). Bij examen blijkt hij het Frans „middelmatig" te lezen en „slecht" te schrijven: „C'est un hollandois qui n'est pas familier avec la langue; il paroit intelligent" (F10 1329/30).

7. ***Huismans, Jean*** *Rudolph* ***(= Johan*** *Rudolf*). Zoon van een Hollands officier. Doet in november 1808 te Alfort toelatingsexamen, als externe, op kosten van de koning, en wordt „goed" bevonden (F10 1329/30). Heeft, volgens de laatste beoordeling van 1808, „peu de goût pour l'art (vétérinaire)" (F10 1317/8). Op 29 maart 1809 reeds door de koning als leerling ontslagen (Kroon, 54). Volgens een brief van de direkteur van Alfort (8 jan. 1810) had hij veel schulden gemaakt en zich vervolgens als soldaat aangemeld bij het Hollandse regiment te Saint-Denis (bij Parijs). Niettemin schijnt hij teruggekeerd te zijn, want in 'november 1810 wordt hem de toegang tolt de school voorlopig ontzegd, omdat hij samen met de Parijzenaar Moreau een sabelgevecht tussen de externen heeft uitgelokt (F10 1317/8).

8. ***Van Lokhorst, Andries Marinus*** (of ***Maximus),*** geb. te Geervliet 14 mei, ged. ald. 15 mei 1796, zoon van ***Johannes,*** Hervormd predikant te Geervliet, en van ***Maggeltje van (Es),*** Zelf schrijft hij boven zijn toelatingsdiktee: "Fils de Père Lokhorst, fermier (= pachter) à Geervliet" (F10 1329/30). Op 4 sept. 1811 door de prefekt van de Monden van de Maas tot leerling te Alfort benoemd, op kosten van het rijk; op 5 okt. 1811 door de minister van Binnenlandse Zaken echter geweigerd als te jong voor krachtwerk. Op 26 sept. 1812 tenslotte te Alfort toegelaten als interne, op kosten van het rijk, tegen een door zijn vader gestorte waarborgsom van 600 frank (F10 13 17/8, alwaar de akten daarover). Bij zijn toelatingsdiktee in de winter van 1812 wordt zijn Frans zowel wat lezen als wat schrijven betreft „foible" (zwak) geacht, met als aanmerking „a appris le francais, l'écrit assez bien, mais n'est pas habitué à le parler" (F10 1329/30). Vanwege het onvoldoende peil van zijn Franse kennis niettemin al spoedig naar Geervliet teruggezonden, waar hij, volgens een brief van 29 sept. 1813 van de prefekt aan de minister, "s'applique sans cesse à l'étude du français", met het oog op terugkeer naar Alfort. Op eigen kosten aldaar opnieuw toegelaten op 16 okt. 1813, maar reeds op 27 okt. 1813 met het oog op een andere loopbaan door zijn vader teruggehaald (F10 1319).

9. ***Nober,*** *J. C.,* uit Amsterdam, oud 24 jaar. Hij was in 1807 foerier (Kroon, 54), in 1808 wachtmeester bij het tweede regiment huzaren (F10 1317/8). Op 8 mei 180'7 door de koning tot leerling te Alfort benoemd (Kroon, 54). Ingeschreven te Alfort op 24 febr. 1808 als externe, op kosten van de koning (F10 1317/8). Nog in 1808 werd hij ontslagen en keerde hij als wachtmeester naar zijn regiment terug (Kroon, 54).

10. ***Pons, Louis,*** oud 15 jaar en 7 maanden. Zoon van ***Henry Louis*** oud-pikeur en opzichter van de Koninklijke stallen van Holland, thans wonend in het hotel de France, rue Coq-Héron te Parijs. Op 25 okt. 1810 ingeschreven te Alfort, op eigen kosten (F10 1317/8).

11. *Rouan (=Rouwaan),* ***A. Gervais (=*** *Hermanus*) , uit Groningen, oud 20 jaar, brigadier bij het regiment kurassiers. Op 13 nov. 1807 door de koning tot leerling te Alfort benoemd. Ingeschreven te Alfort 24 febr. 1808, als externe, op kosten van de koning (F10 1317/8).

12. ***Stokker,*** *Jan,* geb. te Leeuwarden 14 mei 1792, zoon van ***Christiaan,*** stalmeester en ongediplomeerd veearts aldaar (F10 1440). „Il parle assez bien le français". Aspirant-leerling van Alfort vanwege het [departement Friesland, maar op 31 aug. 1811 door de minister als zodanig afgewezen, omdat hij de leeftijd voor de konskriptie had bereikt (F10 1317/8).

13. *Ulenberg,* ***Simon Pierre (= Simon Peter),*** uit Maartensdijk (LI.), oud 21 jaar. Door zijn vader tot de chirurgie opgeleid; heeft bovendien twee jaar de chirurgielessen van prof. Bleuland te Utrecht gevolgd (Kroon, 55). Op 1 april 1808 ingeschreven te Alfort als externe, op kosten van de koning. Volgens een brief van de direkteur aan de minister van Binnenlandse Zaken van 28 april 1808, volgde hij toen een „cours de la langue française qu'il n'entend pas très bien" (F10 1317/8). Reeds bij zijn voordracht werd opgemerkt dat hij het Frans niet wel machtig was (Kroon, 55). Tot 'tweemaal toe zakte hij voor het eindexamen. Nadat hij een door zijn moeder toegezonden som van 200 frank in de kroegen van het voormalige Koninklijk Paleis bij het spel had verloren, verliet hij de school rond 31 dec. 1811, en nam hij dienst in het 1 lde regiment huzaren (F10 1317/8).

14. ***Vetter,*** *Jean* ***Pierre,*** geb. te Heusden 6 maart 1798, zoon van ***Pierre*** en ***Marie Swaans,*** die zeker al sinds zeven jaar in Den Haag woonden. Door de prefekt van de Monden van de Maas op 4 sept. 18 1 1 tot leerling van Alfort benoemd, op kosten van het rijk. Op 5 okt. 1811 door de minister van Binnenlandse Zaken als zodanig afgewezen, als te jong (13 jaar!) voor krachtwerk (F10 1317/8).

15. ***Van der Vliet, Dingeman,*** geb.. te Zierikzee 28 aug. 1791. Is twee jaar bij de stadschirurg aldaar werkzaam geweest (Kroon, 55). Ingeschreven te Alfort 16 maart 1808 als externe, op kosten van de koning. Maakt in oktober 1810 een reis naar Nederland. Behaalt zijn diploma als veearts op 21 april 1811 (F10 1317/8; afb. van dit diploma en zijn portret bij Kroon, t/o blz. 56). Later als veearts werkzaam.

16. ***Wagelmans,*** *Jacques* ***Antoine,*** afkomstig uit Luik, oud 17 jaar. Zoon van de hoefsmid van het derde regiment huzaren in dienst van de koning van Holland, die tevens als ongediplomeerd veearts werkzaam was. Op 17 jan. 1803 ingeschreven als leerling van de laagste klas van de Latijnse school te Zutphen (G.A. Zutphen), vermoedelijk omdat zijn vaders regiment daar in garnizoen lag. Op 8 mei 1807 door de koning tot leerling te Alfort benoemd (Kroon, 54). Ingeschreven te Alfort 24 febr. 1808 als externe, op kosten van de koning. Behaalt op 21 april 1811 zijn diploma als veearts (F10 1317/8).

17. ***Wagelmans,*** *Jean* ***Baptiste,*** afkomstig uit Luik, broer van de voorgaande (nr. 16), oud 31 jaar. Had eerst dienst gedaan in het lste regiment kurassiers van de Bataafse

Republiek en het Koninkrijk Holland, maar was later afgekeurd vanwege verwondingen die hij op veldtocht in Duitsland had opgelopen (F10 1441). Thans van beroep hoefsmid. Op 13 nov. 1807 door de koning tot leerling te Alfort benoemd (Kroon, 54). Ingeschreven te Alfort 24 febr. 1808, als externe, op kosten van de koning. Behaalt op 21 april 1811 aldaar zijn diploma als veearts (F10 1317/8). Op 28 mei 1811 (nr. 907) door de minister van Oorlog tot aide-vétérinaire van het lste regiment kurassiers benoemd. Woont op 10 dec. 1811 te Amsterdam (F10 1441) .

18. *Wagelmans, Joseph,* afkomstig uit Luik, oudere broer van beide voorgaanden (nrs. 16 en 17). Afgekeurd soldaat. Ingeschreven te Alfort 5 dec. 1806, op eigen kosten. Behaalt aldaar zijn diploma als veearts op 1 nov. 1809 (F10 1317/8). Hij woont op 19 sept. 1811 en nog op 26 febr. 1812 werkloos en zonder traktement te Utrecht, „derrière la Boucherie", en vraagt om emplooi als veearts (F10 1317/8; F10 1441).

19. *Van Zutphen, Henry François* (= *Hendricus Franciscus),* ged. te Noordwijkerhout (R.K.) 26 mei 1790, zoon van *Hendrik* en van *Anna Amelina Neulkens.* Was als hoefsmid in dienst bij *Willem Krombach* te Polanen, die hem een zeer lovend getuigschrift geeft en zijn borgstelling verzorgt. Door de prefekt van de Zuiderzee op 17 aug. 1811 tot leerling te Alfort benoemd, op kosten van het rijk. Bij beschikking van de minister van Binnenlandse Zaken van 5 okt. 1811 werd zijn vertrek naar Alfort uitgesteld met het oog op de konskriptie (F10 1317/8).

Twee Betuwse kandidaten voor de schaapherdersschool te Rambouillet (1812—1813),

door **Drs. W.** Th. M. Frijhoff.

Tijdens de Franse tijd vonden talrijke pogingen tot verbetering van peil en opbrengst van landbouw en veeteelt plaats. Daartoe behoort ook de stichting van een schaapherdersschool te Rambouillet, op 50 km. ten ZW van Parijs, in 1812, met als doel de jonge herders te leren „diriger les troupeaux d'après les bons principes" [1]).

Bij circulaire van 29 augustus van dat jaar (nr. 109) stelde de Franse minister van Binnenlandse Zaken alle prefekten van de departementen van die stichting op de hoogte, deelde hij hun mee dat elk departement gratis één leerling naar de school zou kunnen sturen, en vroeg hij hun hem ten spoedigste de naam van hun kandidaat te laten weten. Nog vóór het eind van het jaar waren vrijwel alle antwoorden binnen, en bijna allemaal negatief. Volgens de prefekt van de Monden van de Schelde was zijn departement „niet geschikt voor het houden van wolbeesten" (8 okt. 1812), die van de Monden van de Maas schreef op 19 okt. 18 12: „La nécessité de parler les deux langues est un obstacle insurmontable. D'ailleurs, quoiqu'il se trouve assez de bêtes à laine dans le département, il y a cependant fort peu de troupeaux conduits par des bergers. Les

1) De hele dokumentatie berust te Parijs, Archives Nationales, kartons F10 616—617. Literatuur hierover bestaat bij ons weten niet.

moutons paissent avec les autres animaux dans les prairies".

Het taalprobleem schijnt inderdaad wel het meest onoverkomelijk obstakel te zijn geweest: de prefekten van de Westereems (23 nov. 18 12), van Friesland (2 1 okt. 18 12) en van de Zuiderzee (30 sept. en 26 okt. 1812) noemen het tenminste eveneens als reden van hun negatieve antwoord. De prefekt van de Monden van de IJssel zal wel zo ongeveer de gedachten van zijn meeste kollega's vertolkt hebben toen hij minachtend schreef: „Les bergers de ce pays étant de la classe la plus inférieure des habitants de la campagne, gens grossiers et stupides, l'ignorance de la langue dans laquelle l'instruction se fait est un des plus grands obstacles, qui s'opposent à l'envoi d'un élève". Hij voegt daar nog aan toe dat de schaapherders niet zover van huis weg willen gaan voor een leertijd, die zo weinig geld zal opbrengen.

Toch zijn er twee kandidaten gevonden. De prefekt van de Monden van de Rijn droeg op 10 dec. 1812 de schaapherder *François van der Wielen* voor. Deze werd op *25* sept. 1791 te Druten (Gld.) R.K. gedoopt als zoon van *Joannes,* „bon cultivateur" (volgens de prefekt) en van *Dymphna Ruijssenaar.* De minister antwoordde dat het aanbod te laat kwam en dat er geen plaats meer beschikbaar was. Op 23 sept. 1813 schreef hij opnieuw aan de prefekt, ditmaal met de mededeling dat er het komende jaar een plaats voor de jonge herder vrij was. Maar de prefekt antwoordde op 19 okt. 1813, dat de jongeman intussen getrouwd was en van de reis afzag [2]).

Een tweede kandidaat kwam eveneens uit de Betuwe. Het betrof *Philippe Folmer,* geboren te Hemmen (Gld.) in 1786, als zoon van *Hendrik* en van *Gerritje Hendriksen.* Hij had een zeer lovend getuigschrift ontvangen van F. G. van Lijnden, maire van Hemmen, wiens kudde merinosschapen hij jarenlang gehoed had en die het minachtend oordeel van de prefekt van de Monden van de IJssel kennelijk niet deelde. Folmer wordt op 18 jan. 1813 door de prefekt van de Boven-I Jssel voorgedragen en op 28 febr. 1813 door de minister aanvaard: hij krijgt de plaats op de school te Rambouillet tot 1 jan. 1814 [3]). Deze jonge herder is vermoedelijk dus wél naar Rambouillet gegaan.

2) T.z.p., F10 616.
3) T.z.p., F10 617.

KORTE MEDEDELINGEN,

De wapens van knapen in de XIIIe eeuw,

In zijn. studie Les sceaux d'écuyers au XIIIe siècle [1]) komt de helaas te vroeg ontslapen eminente heraldicus Paul Adam-Even tot een aantal interessante gevolgtrekkingen in verband met de oorsprong van de heraldiek.

Hij toont aan dat in het begin van de dertiende eeuw het zegelrecht, dat eerst aan de regerende adel behoord had, aan de gehele ridderklasse toegevallen was en dat alle ridders dus zelf hun oorkonden konden zegelen. Het recht werd, samen met andere rechten, verkregen door de ridderslag en de knapen, die als het ware een soort candidaat-ridders waren, kwamen er dus niet aan toe. Uit zijn artikel blijkt echter ook dat

1) Paul Adam-Even, Etudes d'héraldique médiévale: Les sceaux d'écuyers au XIIIe siècle; contribution à l'étude des origines héraldiques, in : „Archives héraldiques suisses" vol. 65 (1951), pp. 19-29.

die knapen langzaam maar zeker hun positie begonnen te versterken. Eerst begonnen zij zegels te gebruiken waarop neutrale voorstellingen stonden die geen betrekking hadden op heraldiek, maar tegen het einde van de dertiende eeuw hadden zij al het heraldische wapenzegel overgenomen en bestond er dus geen onderscheid meer tussen hen en de ridders. Allebei maakten nu deel uit van le klasse der ridders (gentilshommes) en konden dus zegelen. Deze ontwikkeling op zegelgebied was in wezen niets anders dan een weerspiegeling van wat terzelfdertijd op juridisch gebied plaats vond, n.l. een geleidelijk wegvallen van het onderscheid tussen beide groepen.

Paul Adam-Even maakte hieruit belangrijke gevolgtrekkingen, waarbij hij zich overigens ook op andere authoriteiten beriep. Voordat hij tot ridder geslagen was, voerde de knaap volgens Joinville het wapen van de ridder in wiens dienst hij stond en daarna nam hij dikwijls in de een of andere vorm het wapen over van hem, die hem tot ridder geslagen had. Een zoon kon dus zonder ridderslag eerst niet het wapen van zijn vader overnemen, doch nu die ceremonie vervallen was, en men tot de ridderklasse ging behoren doordat men ad knaap was of ouders of grootouders had, die ertoe behoorden, was het logisch dat de zoon het wapen van de vader overnam. Hij was nu min of meer in het gevolg van zijn familie. Niet alleen werd hiermee afgerekend met de idee dat wapens uit zegels zouden zijn voortgekomen doch in aansluiting op Devrait verwierp Adam-Even ook de [theorie, die sedert Mézeray zo'n opgang in de heraldische wereld gemaakt had, n.l. dat het invoeren van de gesloten helm tot het ontstaan van de heraldiek zou hebben geleid. Er was immers in het 'geheel geen verschil tussen de helm van een ridder en die van een knaap, daar beiden zich in de strijd zo goed mogelijk dienden te beschermen.

Het samensmelten van ridders en knapen tot de klasse van de gentilshommes, de juridische voordelen aan die klasse verbonden, waaronder het wapenzegel, leidde er dus toe dat gedurende een betrekkelijk korte periode in de dertiende eeuw het wapen een nauwkeurige juridische betekenis had, n.l. het behoren tot de adel. Spoedig ging dit echter weer teniet, want het proces van erosie dat bij de regerende adelsfamilies begonnen was, hield bij de landadel niet op. Door eenvoudige navolging werd het gebruik wapens te voeren 'overgenomen door achterleenmannen, patriciërs, poorters, en tenslotte door de gehele z.g. derde stand, die uiteindelijk hetzelfde deden als de schildknapen *voor* hen, n.l. hun neutraal signet vervangen door een wapenzegel.

Ik heb deze denkwijze van Paul A'dam-Even hier dáárom zo uitvoerig weergegeven, omdat zijn onderzoek naar de wapens van de knapen alleen op Frankrijk betrekking had. Zijn hier algemene gevolgtrekkingen voor het oatstaan van de heraldiek uit af te leiden ? Hoe was het gebruik buiten Frankrijk ? Hijzelf had al een gedeeltelijk antwoord daarop gegeven door erop te wijzen dat b.v. de feodale ontwikkeling in Engeland anders was, met andere consequenties voor het voeren van familiewapens.

Wet Nederland betreft heb ik getracht een paar 'gevolgtrekkingen te maken wit de gegevens in het Corpus Sigillorum Neerlandicorum, dat immers een inventarisatie van de zegels uit deze periode maakt. De resultaten waren, waarschijnlijk door gebrek aan materiaal, maar heel pover. Zij schijnen wel de gegevens van Paul Adam-Even te bevestigen, doch er is meer material nodig om definitieve gevolgtrekkingen te kunnen maken. Ik geef het dus hier voor wat het waard is en hoop op aanvullende gegevens van andere onderzoekers van dertiende-eeuwse zegels.

Eerst volgen hier de gevallen waarbij meestal twee zegels bekend zijn: als knaap en als ridder (de nummers tussen haakjes zijn die van het C.S.N.):

(664) *Gijsbrechf van Amstel* voert in 1252 als knaap een afbeelding van de zegelaar met valk en hond en in 1285 (665) als ridder een ruiterzegel met het bekende wapen.

(795) *Floris van Borselen* in 1297 als knaap een afbeelding van de zegelaar en in 1300 (760) als ridder een wapenschild met dwarsbalk.

(1020) *Godfried van Kruiningen* in 1234 als knaap een afbeelding van de zegelaar te paard en in 1240 (1021) als ridder het wapen met de dwarsbalken en het St. Andrieskruis.

(1096) *Dirk Troveis van Moordrechf* als knaap in 1260 een achtpuntige ster, die vrij in het zegelveld staat. Geen ridderzegel bekend.

(1164) *Gijsberf van Rilland,* knaap voert in 1276 een afbeelding van de zegelaar met vogel en arendsbeen. Geen ridderzegel bekend.

(1256) *Dirk,* zoon van heer *Simon van Teylingen* voert in 1285 drie omgewende leeuwen, vrij in het zegelveld, en twee jaar later als ridder een wapen met drie leeuwen met een barensteel over de hals van elke leeuw heengaand (1257).

Hieruit kan dus geconcludeerd worden dat inderdaad sommige knapen een ander zegel hadden dan later als ridder en wel bij 'voorkeur een afbeelding van zichzelf. De jaartallen zijn 1234, 1252, 1260, 1276, 1285 en 1297.

Hiertegenover staat dan dat *Hendrik van Kriekenbeek* in 1286 (1017) als ridder een lelie vrij in het zegelveld voert en *Hendrik van de Lek,* ridder, in 1249 (1050) een gaande leeuw, eveneens vrij in het zegelveld. Het gebruik om zonder wapen te zegelen was dus geenszins tot knapen beperkt.

Daarentegen zijn er heel wat knapen die met normale wapens zegelen, echter allemaal tussen 1277 en 1300, dus in een tijd toen knapen en ridders volgens Adam-Even al één klasse waren gaan vormen. Zij zijn. (in de volgorde van het C.S.N.) : (733) *Hugo Boeter* 1284; (741) *Hendrik (?) van Borculoo 1295; (836) Hendrik van Essen 1296; (877) Gijsberf ufen Goye 1283: (880) Woufer van Goye 1274; (881) Gijsbert ufen Goye 1292; (899) Willem van Haarlem 1285; (900) Woufer van Haarlem 1285; (901) Willem van Haarlem 1299: (912) Gerard van Heemskerk 1296; (927) Offo van Heukelom 1299; (942) Amelis van Honhorsf 1296; (1042) Wouter van Langerak 1285;* (1043) *Hendrik van Lafum 1299; (1062) Gozewijn van Lynden 1299; (1087) Everard van Middachfen 1299;* (1110) *Hendrik van Ochfen 1299;* (1111) *Willem van Oegstgeest 1285; (1117) Herman Over de Vecht* 1294; (1148) *Werner van Reede 1300; (* 1160) *Hendrik van den Rijn 1294;* (1176) *Hendrik Rover 1291;* (1181) *Johan van Ruinen 1299;* (1186) *Gijsberf van Ruwiel 1290; (1264) Johan van Toloysen 1285; (1296) Hubert van Vianen 1288; (1299) Zweder van Vianen 1294; (1318) Gerard van Voorne 1299; (1320) Elias van Werkhoven 1295: (1357) Gijsbert Havesse van Wiers 1294; (1381)Floris Florisroon van der Woerf 1285;* (1387) *Johan van Woudenberg 1299; (1398) Alfert van Wulven 1272; (1400) Huiberf van Wulven (1285 en 1295).*

C. PAMA.

Het wapen **van de** polder Kortenhoef.



Bij Koninklijk besluit van 9 december 1969, nr. 12 is aan de polder Kortenhoef, gevestigd te 's-Graveland, een wapen verleend, waarvan de beschrijving luidt: „Doorsneden; 1 gedeeld; a. in goud een schuingeplaatst paardenonderbeen van sabel, beslagen van zilver, de hoef van onderen gezien; b. in keel een pelikaan met haar jongen in het nest van zilver; 11 in sinopel twee golvende dwarsbalken van zilver, van boven vergezeld van drie liggende blokjes van goud. Het schild gedekt met een gouden kroon van drie bladeren en twee paarlen".

De bovenste helft van dit wapen zijn de kwartieren 1 en IV resp. 11 en 111 van het bij besluit van de Hoge Raad van Adel van 28 juni 1839 bevestigde wapen van de heerlijkheid Kortenhoef, waarvan de grenzen nagenoeg overeenkomen met die van de polder. Aangezien de polder reeds gebruik maakte van een stempel, waarop twee gegolfde lijnen, waarboven drie turven (1 en 2) voorkomen, zijn deze figuren, bij uitstek geschikt als symbolen in een polderwapen, in de onderste helft opgenomen.

MR. 0. SCHUTTE.

Het wapen der gemeente Hei- en Boeicop.

De gemeente Hei- en Boeicop heeft tot 1943 geen officieel wapen gehad. Wel waren stempels bekend met een wapen dat volgens de traditie dat van de gemeente was en dat de gemeente wel als zodanig gebruikte, maar omtrent de ouderdom of de herkomst was niets bekend.

Hei- en Boeicoop was pas in 1729 een eigen bestaan gaan leiden, toen het, afgesplitst van Vianen, als ambachtsheerlijkheid met lage jurisdictie achtereenvolgens eigendom werd van leden van de geslachten ***Van Hoogstraten,*** *Jongbloet* en ***Van Hall.*** Het traditioneel als dat van Hei- en Boeicoop aangemerkte wapen, waarvan aan de delen ook geen verband met genoemde families kon worden toegeschreven, was voor de Hoge Raad van Adel een te wankele basis tot verlening van een gemeentewapen. Op voorstel van de Raad werd daarom bij besluit van ***26*** oktober ***1943,*** Afd. 11, nr. ***840*** van de waarnemend secretaris-generaal van het Departement van Algemene Zaken een wapen verleend met in twee schildhelften de wapens ***Van Beusinchem*** en ***Van Brederode,*** de belangrijkste geslachten, aan welke Vianen had toebehoord: „Gedeeld: 1 in keel drie schuinbalken van goud; 11 in goud een leeuw van keel, getongd en genageld van lazuur: en een barensteel van hetzelfde over de borst van den leeuw heengaande. Het schild gedekt met een gouden kroon van drie bladeren en twee paarlen".

De gemeente Hei- en Boeicop ging echter verder zoeken naar de herkomst van het wapen op de stempels en nog in 1943 wist R. T. Muschart te melden, dat hem een lakafdruk uit de tweede helft der 18de eeuw (wat later gedateerd kon worden als 1772) bekend was met een alliantiewapen ***Van Hoogstraten - Terwen*** en daartussenin het wapen van Hei- en Boeicop (Gedeeld; 1 in sabel twee dwarsbalken van zilver: 11 in zilver twee dwarsbalken van sabel waartussen twee onduidelijke figuurtjes).

Naderhand zijn nog zegels uit 1738 (Gevierendeeld: 1 en IV in zilver drie zuilen: 11 en 111 in keel twee gouden dwarsbalken), 1794, en andere gevonden. Bij Koninklijk besluit van 12 november 1969, nr. 30 is daarom aan de gemeente Hei- en Boeicop een wapen verleend met als omschrijving: „Gedeeld; 1 in keel twee dwarsbalken van goud: 11 in zilver twee dwarsbalken van sabel, waartussen twee zuilen van hetzelfde. Het schild gedekt met een gouden kroon van elf paarlen". Deze kroon, die afwijkt van de meestal aan publiekrechtelijke lichamen verleende kroon van drie bladeren en twee paarlen, komt voor op een begin-1 9de-eeuws stempel met het gemeentewapen: hij kan niet gerekend worden tot in Nederland of het buitenland gebruikte rangkronen.

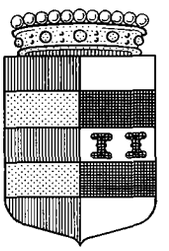

MR. 0. SCHUTTE.

Het wapen der gemeente Reimerswaal.

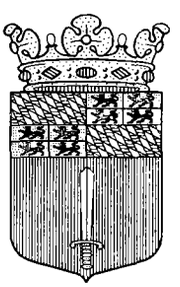

Bij Koninklijk besluit van 13 februari 1970, no. 106 is aan de gemeente Reimerswaal een wapen verleend, waarvan de omschrijving luidt: „In keel een zwaard van zilver met gevest van goud: een verbreed gevierendeeld schildhoofd met in: 1 en IV schuinrechts spitsgeruit van zilver en azuur en 11 en 111 opnieuw gevierendeeld met in a. en d. in goud een gaande leeuw van sabel, getongd en genageld van keel en in b. en c. in goud een gaande leeuw van keel, getongd en genageld van azuur. Het schild gedekt met een gouden kroon van drie bladeren en twee paarlen".

Reimerswaal is de naam voor de op grond van de wet van ***2*** juli 1969, Stb. no. 347, per 1 januari 1970 samengevoegde gemeenten Krabbendijke, Kruiningen, Rilland-Bath, Waarde en Yerseke. Nu voor deze gemeente de naam van de in 1631 verlaten en daarna verdronken stad Reimerswaal gekozen is, lag het voor de hand ook het wapen daarvan te herstellen. Het zegel daarvan (uit 1416) vertoont het wapen van de hertogen van Beieren, graven van Henegouwen en Holland en daaronder een kleiner schild, beladen met een staand zwaard (de punt omhoog). Dit laatste houdt kennelijk verband met het wapen van de geslachten ***Kervinck*** ook ***Van Reimerswale*** geheten, en ***Van Yerseke,*** die beide in keel twee schuingekruiste zwaarden van zilver met gevest van goud, de punten omlaag, voerden.

In de omschrijving wordt van een verbreed schildhoofd gesproken om aan te geven, dat dit hoger getekend kan worden dan het gebruikelijke kwart van de hoogte van het gehele schild.

MR. O. SCHUTTE.

Het wapen der gemeente Oirschot.

Ingevolge besluit van Zijne Majesteit van 20 februari 1816, nr. 69 werd op 28 juli 1819 door de Hoge Raad van Adel als wapen voor de gemeente Oirschot bevestigd: „gevierendeeld, het 1e en 4e van goud beladen met een zwarte klimmende leeuw, en het 2e en 3e mede van goud, beladen met een roode klimmende leeuw." Over de delingslijnen werd bovendien een zwart streepkruis getekend.

De gemeente verkeerde bij haar aanvrage blijkbaar in de

veronderstelling, dat zij het wapen van de graven van Henegouwen en Holland voerde en niet dat der hertogen van Brabant *en* Limburg, die de heerlijkheid oorspronkelijk alleen bezaten en haar later deelden met leden van de geslachten ***Van Leefdael, Van Petershem*** (in of na 1343), ***De Merode*** (1410), ***Sweerts de Landas (1672)*** en ***Van den Berg*** (1831).

Het wapen Brabant-Limburg wordt reeds gevoerd door de gemeenten Aerle-Rixtel (1961, met als schildhouder de Moeder Gods), Waalwijk **(1947,** de Limburgse leeuw echter ongekroond en getongd van azuur; als schildhouder een eikeboom) en Veldhoven (1969, met een schildhoofd van goud met vier ruiten van sabel).

Stiphout is per 1 januari 1968 opgeheven en Deurne en Liesel heeft naderhand een ander wapen ontvangen.

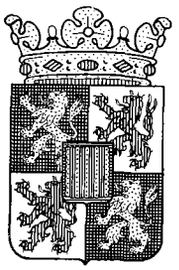

Het lag derhalve voor de hand aan het wapen van Oirschot ook een breuk toe te voegen, waarvoor de keuze is gevallen op het wapen ***De Merode*** als hartschild. Bij Koninklijk besluit van 26 februari 1970, nr. 22 is aan de gemeente Oirschot een wapen verleend, waarvan de beschrijving luidt: „Gevierendeeld: 1 en IV in sabel een leeuw van goud, getongd en genageld van keel; 11 en 111 in zilver een dubbelstaartige leeuw van keel, gekroond en genageld van goud: hartschild: in goud vier palen van keel en een uitgeschulpte schildzoom van azuur. Het schild gedekt met een gouden kroon van drie bladeren en twee paarlen".

MR. O. SCHUTTE.

Het wapen der gemeente Borsele.

Bij de wet van **2** juli 1969 zijn met ingang van 1 januari 1970 de gemeenten Baarland, Borssele, Driewegen, Ellewoutsdijk, 's-Gravenpolder, 's-Heer-Abtskerke, 's-Heer-Arendskerke (gedeeltelijk), 's-Heerenhoek, Heinkenszand, Hoedekenskerke, Nisse, Oudelande en Ovezande samengevoegd tot een nieuwe gemeente Borsele.



Het wapen van het geslacht ***Van Borssele,*** later gevoerd door de gemeente van die naam, heeft een dermate goede klank in Zeeland en ook daarbuiten, dat de nieuwe gemeente dit weer koos, zodat bij Koninklijk besluit van 29 april 1970, no. 9 als wapen is vastgesteld:" In sabel een dwarsbalk van zilver. Het schild gedekt met een gouden kroon van drie bladeren en twee paarlen".

MR. O. SCHUTTE.

Het wapen der gemeente Kapelle.

De nieuwe gemeente Kapelle is ontstaan door samenvoeging van de oude gemeente van die naam en van de gemeente Wemeldinge bij de wet van **2 juli 1969,** in werking getreden op 1 januari 1970.

Aan de gemeente Kapelle was bij Koninklijk besluit van 25 januari 1950, no. 9 als wapen verleend: „Gevierendeeld: 1 in zilver een kerk in natuurlijke kleuren met een schildvoet van keel, waarin het getal veertien in Romeinse cijfers van goud (Kapelle): 11 in goud een keper van sabel, vergezeld van drie zespuntige sterren van hetzelfde, geplaatst 2 :1 (Biezelinge); 111 in sabel drie kepers van zilver, waarover-

heen in het schildhoofd een barensteel met drie hangers van keel (Schore en Vlake) ; IV in zilver een everzwijn van sabel, lopend over een grasgrond in natuurlijke kleur (Eversdijk). Het schild gedekt met een gouden kroon van drie bladeren en twee paarlen": voor de gemeente Wemeldinge bij besluit van de Hoge Raad van Adel van 31 juli 1817 bevestigd: „van keel beladen met een gealeseerd St. Andrieskruis van goud".

Aangezien de gemeente het op prijs stelde, dat de oorspronkelijke onderdelen gerepresenteerd bleven, lag het voor de hand het oorspronkelijke wapen van Kapelle in een hartschild te plaatsen en het wapen van Wemeldinge in het eerste kwartier. Bij Koninklijk besluit van 8 mei 1970 no. 5 is derhalve aan de gemeente verleend als wapen: „Gevierendeeld: 1 in keel een verkort schuinkruis van goud; II in goud een keper van sabel, vergezeld van drie zespuntige sterren van hetzelfde; 111 in sabel drie kepers van zilver, waaroverheen in het schildhoofd een barensteel van keel; IV in zilver een everzwijn van sabel op een losse grond van sinopel; een hartschild van zilver met een kerk, met aan de rechterzijde een toren, van keel en met daken van azuur, staande op een schildvoet van keel met het getal veertien in Romeinse cijfers (XIIII) van goud. Het schild gedekt met een gouden kroon van drie bladeren en twee paarlen".



MR. O. SCHUTTE.

BOEKBESPREKING.

Christine B. Weightman, A short history of the Haque, Sohie-Pers, Schiedam, 1973.

In ongeveer 130 bladzijden de geschiedenis van 's-Gravenhage vanaf de Romeinse nederzetting te Ockenburg tot het teruglopen van de 'bevolking sedert 1960 te verhalen is een opgave die aan de schrijfster beperkingen oplegt. Wanneer daarbij — zoals te verwachten is bij een Engelse schrijfster — de relaties Engeland-Den Haag extra aandacht krijgen en het society-leven in Den Haag uitgebreid behandeld wordt, is het duidelijk dat andere aspecten van de Haagse geschiedenis in de verdrukking komen: in dit 'geval het sociale en economische leven, de stedelijke overheid en de gewone man. Hoe b.v. de opstelling van de Hagenaars en hun stadsregering voor en tijdens de Opstand was, komt in het boek niet uit de verf.

Het boek is van vele illustraties voorzien, die jammer genoeg slecht van kwaliteit zijn, terwijl ook de bronvermelding ontbreekt. Summiere genealogische tabellen van de graven van Holland, de stadhouders en het Koninklijk huis zijn opgenomen met een afbeelding van de familiewapens.

Ad met al een vlot leesbaar boek, dat de Engels sprekende bezoeker van Den Haag een aardig overzicht geeft van Den Haags historie.

H. BORDEWIJK.

Nederland's Patriciaat, Genealogieën van vooraanstaande geslachten. 60ste jaargang, 1974. Uitg. Centraal Bureau voor Genealogie te 's-Gravenhage, 1974.

Wie is patricisch, wie 6s het niet ? Onlangs kreeg ik van ons medelid, de heer W. A. van Rijn een aandig verhaal. Beducht,

dat zijn stamreeks door oorlogshandelingen te niet zou kunnen gaan, leek het hem nu al weer vele jaren geleden een goed idee een tweede exemplaar bij het Genealogisch Bureau van Jhr. van Beresteyn te deponeren. Dit had voor hem het onverwachte gevolg, dat deze stamreeks werd opgenomen in „Nederland's Patriciaat" 29e jrg. — 1943, hoewel hij er volstrekt geen aanspraak op maakte, dat zijn familie patricisch zou zijn.

Wat heeft men ia verband met het jaarboek onder patriciaat te verstaan ? Als men daar vóór 1940 naar informeerde, kreeg men te horen: geslachten, waarvan de leden na 1800 ambtenaar, officier en fabrikant waren of in gelijkwaardige beroepen — zoals bijv. arts en advocaat — werkzaam zijn geweest. Dit was een duidelijk criterium. De redactie placht zich er aan te 'houden. Een enkele afwijking van het rechte pad was als de uitzondering, die de regel bevestigt.

Sindsdien zijn de normen voor de opneming in „Nederland's Patriciaat" verruimd. Enerzijds is dit begrijpelijk in een maatschappij, die aan standsverschil minder gewicht hecht, maar het gaat wel ten koste van de duidelijkheid. Zo treft men in dit jaarboek patricische families van de oude stempel aan — een voorbeeld vormt het Friese geslacht *Albarda*, dat de jaargang opent en dit ook reeds 'deed in 1910 —, maar bij andere geslachten kan een critische lezer zich soms niet aan de indruk onttrekken, dat hem plebejische knollen voor patricische citroenen worden verkocht. Op zich zelf is er niets tegen knollen; zoveel te meer tegen een valse schijn.

Zoals het thans is, hinkt de redactie op twee tegenstrijdige gedachten: ruimhartigheid en exclusiviteit. Een typisch voorbeeld vormt het geslacht *Arntz*, het tweede geslacht in dit Jaarboek. Uitwerking van de genealogie — heet het nog op blz. 44 — begint na generatie IV, maar de lezer, die na een stamreeks van vier generaties dan ook een volledige genealogie verwacht, komt bedrogen uit. Tak B blijkt aanzienlijk te zijn ingekrompen, omdat vele leden beneden de sociale grens zijn gebleven, die de redactie bij alle ruimheid toch nog heeft getrokken. Opneming van een Duitse tak, die niet onder het begrip Nederland's patriciaat valt (AA), kan onder deze omstandigheden niet met een beroep op volledigheid worden gerechtvaardigd en had dus beter achterwege kunnen blijven.

Men zal toe moeten geven, dat de 'redactie in een moeilijk parket verkeert. De naam „Nederland's Patriciaat" is voor de tegenwoordige tijd akelig pretentieus, maar houdt 'anderzijds een traditie in, die velen dierbaar is. Hoe dan ook: het Centraal Bureau voor Genealogie zal er zich m.i. niet aan kunnen onttrekken deze problematiek onder ogen te zien. Bij quasi-patricische geslachten en quasi-volledige genealogieën kan het toch bezwaarlijk blijven. Misschien zou thans het ogenblik gekomen zijn de oude reeks van „Nederland's Patriciaat" af te sluiten en een nieuwe reeks te beginnen, ander welke benaming dan ook, met een nieuwe opzet, die dan in de inleiding aan de lezer kan worden verklaard [1]).

Afgezien van de reeds vermelde geslachten *Albarda* en *Arnfz* (met *Ratering Arnfz)* zijn in dit deel opgenomen de families *Bakker, Banning* (met *Weyn Banningh), Broers, Van Calcar* alias *Van Calker* (met *Sharpe van Calker* en *Van Kalker), Herderschee, Heijnis* alias *Heinis, Ter Kuile* (met *Ter Kuile Lemker), Meurs* (met *Dalen Meurs), Fransen van de Putte, Snijders, Ubachs* en *Wijers* alias *Wyers*. Vermoedelijk zal de belangstelling der genealogen in de eerste plaats

uitgaan naar die geslachten, waarvan nog nimmer genealogische gegevens zijn gepubliceerd. Blijkens de inleiding zijn dit *Broers, Van Calcar, Herderschee, Heijnis, Meurs* en *Snijders*. Onder de portretten, die zijn opgenomen, is er een van generaal C. *J. Snijders*, opperbevelhebber van land- en zeemacht gedurende de Eerste Wereldoorlog. Elke genealogie gaat naar gewoonte van een wapentekening en wapenbeschrijving vergezeld, soms meer dan één. De onontbeerlijke indices vindt men aan het slot.

Stuk voor stuk getuigen de veertien genealogieën, welke bezwaren ik ook tegen de presentatie heb geuit, van de ijver en het vakmanschap van de redactie. Prijzenswaardig is het streven het in vroegere jaargangen gepubliceerde voortdurend aan te vullen en te verbeteren. Zo staat *Francina Abigaël Burger* (1820—1885), echtgenote van *Johannes A. A. Fransen van de Puffe* (Ned. Patriciaat 13e jng. — 1923, blz. 250) nu als *Fransina Abellina* te boek, Men vindt deze voornamen bij een kleindochter terug. Dank zij het onderzoek enige jaren geleden door ons medelid Mr. Dr. J. C. Maris in Belgische archieven verricht prijkt het geslacht *Van de Puffe*, later *Fransen van de Putte* genaamd bovendien mat een veel indrukwekkender stamreeks dan voorheen.

Opmerkelijk is, dat van het hier behandelde geslacht *Wijers* alias *Wyers*, dat zich aan het einde van de negentiende eeuw een wapen met drie bisschopshoeden van een gelijknamige familie heeft toegeëigend, thans een tweede, veel ouder wapen met een zwaan wordt gepresenteerd, dat in 1671 door *Aert Wycrs* (III) als schutterskoning van Meerssen is gevoerd. Me dunkt, dat het toe te juichen zou zijn, als de tegenwoordige leden van het geslacht het wapen met de zwaan zouden aannemen, dat historisch zoveel beter te verantwoorden is. Helaas is het 'overnemen van een wapen van een gelijknamige, niet aantoonbaar verwante familie een wijd verbreid verschijnsel. Het komt precies bij de helft van de behandelde geslachten voor: *Bakker, Banning, Broers, Heijnis, Snijders, Ubachs* en *Wijers* voornoemd !

Een uitgave als deze vereist bovenal zin voor nauwkeurigheid. De redactie is daar ten volle van doordrongen. Uiteraard kan de recensent onmogelijk de taak op zich nemen elk gegeven te verifiëren.

Juist, omdat het op precisie aankomt, zij het mij vergund enkele jong gestorven personen naar 'voren te halen, die mijn aandacht trokken. Twee heten er *Willem Albarda* (111 , 3 en IV, 7). Van de eerste (1692-1701) wordt vermeld: „benoemd tot schrijver compagnie kapitein Alexander Doijs"; van de tweede (1727-1749): „benoemd tot secretaris van Het Bildt". Volgens hun beider grafschriften zijn ze respectievelijk tot hun ambt „genomineert" en „gedesigneerd" [2]). Het is zeker niet incorrect deze termen in modern Nederlands weer te geven met „benoemd". Het is echter een feit, dat vele ambtenaren voorkomen in „Nederland's Patriciaat" zonder dat men uitdrukkelijk verneemt, dat ze als zodanig benoemd zijn. Ergo „benoemd" heeft hier een speciale betekenis: benoemd, maar nimmer in functie getreden. Hat is m.i. zeer de vraag, of dit tot de argeloze lezer doordringt.

Evenals de beide *Willem Albarda's is Herman fer Kuile Hoedemaker* (VI b, 5 op blz. 271) jong overleden, nl. in 1826 op achttienjarige leeftijd. Dientengevolge heeft de dubbele geslachtsnaam *Ter Kuile Hoedemaker* maar vier jaar bestaan. Desondanks had deze dubbele naam net als *Ter Kuile Lemker* aan het hoofd van de betrokken genealogie vermeld moeten

1) Mr. 0. Schutte heeft reeds naar aanleiding van de 59e jrg. — 1973 op meer duidelijkheid aangedrongen: De Nederl. Leeuw XC — 1973, kol. 36.

2) Grafschriften tussen Flie en **Lauwers II, Het Bildt, bewerkt door H. Sannes, Leeuwarden, 1952, blz. 10.**

worden. Beide naamswijzigingen zijn bij Koninklijk besluit tot stand gekomen en staan dus volkomen op een lijn.

De positie van natuurlijke kinderen is zo delicaat, dat het tactvol 'lijkt erover te zwijgen. Daarom veroorloof ik mij in dit verband slechts een opmerking van taalkundige aard. Men leest af en toe: „Uit de verbintenis met . . ."; dan volgt de naam van de moeder (blz. 144, 163, 320, 345). Hier behoort te staan: „Uit *een* verbintenis . . ." of „Uit zijn verbintenis . . .", aangezien in geen der betrokken gevallen de verbintenis al eerder werd vermeld. Terecht staat op blz. 221: „Zijn natuurlijke zoon" (niet: De natuurlijke zoon).

J. Fox.

J. J. Krabbe, Inventaris van oude acten van de familie Krabbe te Baarlo, Zwartsluis, met genealogische toelichting. Heelsum, 1975, 64 pagina's, gestencild.

Op de pagina's 21-43 wordt een beschrijving gegeven van een familiearchiefje, lopend over de jaren 1734-1865; de inhoud van de 43 stukken is vrij uitvoerig beschreven en betreft de families *Jans* en *Krabbe* te Baarlo, Zwartsluis en omgeving.

In de inleiding zet de schrijver uiteen, hoe naar zijn mening de echtelieden *Klaas Krabbe* en *Femmigje Lamberts Hennipzaad* († ca. 1838) beiden in rechte mannelijke lijn uit de graven *Van Kuinre* stammen en dit via personen met de namen *Van Barlo, Ten Berghe, Torinck* enz., afgewisseld met patronimici. Dit klinkt allemaal nogal fantastisch en ondanks een aantal fraaie woorden in het voorwoord gewijd aan genealogische bewijsvoering is er van een bewijs in deze filiatie geen sprake. Op hetzelfde niveau ligt ook het derde deel van het werk, dat aan heraldiek gewijd is en met evenveel fantasie conclusies trekt uit en verklaringen geeft van de wapens van Staphorst, Kuinre, Baerlo en Zwartsluis, de graven en heren *Van Kuinre*, de heren *De Vos van Steenwijk, de* heren *Van Voorst* en de heren van Crabbenburg (Kuinderzijl).

Het is jammer, dat de auteur zich zo heeft laten leiden door allerlei onbewijsbare zaken. De gebruiker had meer gehad aan een goed overzicht van de leden dezer familie *Krabbe. die* nu slechts in enkele #tabellen zonder enig jaartal behandeld worden.

Mr. O. Schutte.

Fritz Lindenberg, Von Mulert, Chronik seit 1280, ein Beitrag zur Adelsgeschichte im niederländisch-deutschen Grenzraum. Grabenstätt, 1975, 288 pagina's, offset.

Aan het geslacht *Mulert*, waarvan de tot de Nederlandse adel behorende tak in 1955 in mannelijke lijn uitstierf, is tot nu toe nog geen monografie gewijd. Het onderhavige werk wil ook niet een volledige familiegeschiedenis geven, maar is meer het resultaat van een langdurig onderzoek van de auteur met betrekking tot de familie, in het bijzonder in verband met het bewijs van de afkomst van twee nog in Duitsland voortlevende takken *Mulert* en *Von Mulert* uit het adellijke geslacht van dezelfde naam. Het kan daarom ook eigenlijk niet meer dan als een momentopname van de stand van het onderzoek beschouwd worden.

In het eerste hoofdstuk wondt al het materiaal behandeld, dat aan de bewezen stamreeks voorafgaat. Met de toch vrij gecompliceerde verhoudingen in het Oversticht is het niet vierwonderlijk, dat op een aantal punten een andere interpretatie verdedigbaar zou zijn. Bovendien komt het mij weinig waarschijnlijk voor, dat al diegenen, die de naam *Mulert* droegen, van Vlaanderen tot Ctettin, ook tot één geslacht behoren. Het optraden van de naam als erfelijke familienaam ligt zo vroeg, dat hier nauwelijks sprake van kan zijn. Een verklaring van de naam wordt bovendien niet gegeven. Wel is het denkbaar, dat inderdaad de te Deventer, Kampen en Vollenhove voorkomende *Mulert*'s verwent zijn met die te Hasselt, die het geslacht voortzetten, maar voor de verder weg wonenden geldt dit mijns inziens niet. Ook wordt het feit niet onderzocht, dat zowel *Mulert* als *Van Haersolte* en *Van Vilsteren* hetzelfde wapen voeren, waarvan het helmteken vroeger meestal beschreven werd als rietstengels met zwarte knoppen, maar die lisdodden zijn en op oudere afbeeldingen als spitse op de punt staande driehoeken worden afgebeeld, die verklaard worden als tentharingen (vgl. het op pag. 21 gereproduceerde handschrift Van Rhemen).

De schrijver construeert vier generaties boven de sub 1 in Nederland's Adelsboek 1949, pag. 18 1 vermelde *Egbert Mulert*, echter zonder tot een bewijs te kunnen komen.

Na deze inleidende hoofdstukken volgt een verdienstelijke beschrijving van de verschillende takken in Overijssel tot de 17de eeuw, waarbij duidelijk tot uitdrukking komt de moeilijke positie van deze Overijsselse edellieden in de Tachtigjarige oorlog en tijdens de oorlog met Munster in 1672-1674, zowel *op* politiek als op religieus terrein.

Hoofdstuk 12 behandelt de nog voortlevende tak *Mulert* in Emsland (Lingen, Lengerich, Meppen enz.) sedert 1602, die hetzelfde wapen voert. De schrijver maakt aannemelijk, dat deze tak afstamt van *Peter Mulert* (ca. 1545—ca. 1615) en *Elisabeth van der Hell,* tussen wie oudere schrijvers geen huwelijk aannamen.

De hoofdstukken 13 en 14 geven een overzicht van de nog voortlevende nakomelingen van *Johan Mulert* tot Voorst (1643—na 1702), welke tak zich te Bocholt vestigde, zich *Von Mulert* noemt en in de eerste generaties tolt het stadspatriciaat van Bocholt is gaan #behoren.

Op de pagina's 26 en 280—282 vindt men ten slotte nog de genealogie van een te Göttingen gevestigd burgerlijk geslacht *Mulert*, dat in het eind van de 16de eeuw begint en van wie geen verwantschap met de 'andere geslachten van dezelfde naam bekend is.

De bronvermelding is niet altijd even duidelijk. Zo is de op pagina 20 afgedrukte facsimile niet uit de collectie Van Spaen afkomstig.

Binnen de technische mogelijkheden is het werk netjes uitgegeven. Opgemerkt mag slechts worden, dat het niet altijd even gemakkelijk is de draad vast te houden door de talrijke verspreid staande tabellen. Een groot aantal toepasselijke illustraties is toegevoegd. De naamsindices bevatten alleen namen der niet tot het geslacht *Mulert* behorende personen: de Göttinger tak is niet geïndiceerd.

Mr. O. Schutte.

VRAGEN EN ANTWOORDEN,

Van Diesbach. Verschillende naamdragers worden vermeld in het geschrift „Familie-correspondentie van Johan Willem Anton Naber", 's-Gravenhage, 1935. Zijn er daarnaast nog andere personen met de naam *Van (von/de) Diesbach* in de Noordelijke Nederlanden voorgekomen, en bestaan er nu nog nakomelingen (in manlijke lijn) in Nederland ?

B-1850 *Grimbergen*.

Xavier Ridder de Ghellinck Vaernewyck.

Engels-Tückermann. *Theodoor Isaac Engels,* geb. **Werden** (Rijnland) 12 okt. 1748, † Amsterdam 5 maart 1809, tr. *Christina Frederika Tiickermann,* ged. Duisburg 1 jan. 1766, † Amsterdam 27 nov. 1832 (zie Ned. Patriciaat 1925, blz. 127/128).

Gevraagd: plaats en datum van het huwelijk der bovengenoemden.

Oosterbeek. **MR. E. VAN** BEUSEKOM.

De Hahn (De Haan). *Isack de Hahn,* overl. vóór 2 nov. 1798, tr. *Elisabeth Kerckhoffs,* overl. vóór 2 nov. 1798.

Uit dit huwelijk (o.a. ?):

1. *Christian de Hahn,* ged. Wezel (Mathena-Kirche) 8 sept. 1752, assisteerde zijn na te noemen zuster bij haar ondertrouw en woonde toen in Amsterdam aan de Buitenkant.
2. *Hendrick Isack de Hahn,* ged. Wezel (Mathena-Kirche) 6 juni 1754:
3. *Anna Elisabeth de Haan,* geb. Wezel 1756/1757 (doop ald. niet gevonden), † Amsterdam 11 nov. 1829, ondertr. Amsterdam 2 nov. 1798 Ds. *Hendrik Huslij Viervant* (1754—1814), predikant laatst. te Amsterdam, weduwnaar van *Diderica Lijdia Sappius (1763-1797).*

Gevraagd worden in de eerste plaats het beroep van *Isack de Hahn* en de geboortedatum van *Anna Elisabeth de Haan.* Alle andere gegevens over dit geslacht zijn eveneens zeer welkom.

Rotterdam. **MR.** C. P. BRIET.

Houttuyn (XCII - 1975, kol. 179). Blijkens de door mij bewerkte fiches ten aanzien van Medemblikse notabelen en magistraten van 1572-1699 (gedeponeerd op het Rijksarchief te Haarlem) behoorde een *Aryaen Dirksz. Houttuyn* van 1653 tot 1666 tot de zestig burgers van Medemblik, uit wier midden jaarlijks via loting de dertig personen werden aangewezen, die de burgemeesters kozen. Zijn fiche bevat aan de achterzijde uitvoerige gegevens over zijn persoon uit andere bronnen. Mogelijk is hij de vader van de in de vraag vermelde *Aaltje Adriens Houttuyn.* Een *Dirk Houttuyn* is tussen 1685 en 1697 herhaaldelijk schepen (het laatst president) van Medemblik geweest, en van 1694 tot 1699 (mogelijk langer: latere gegevens ontbreken) vroedschap. Ook zijn fiche bevat diverse andere gegevens.

Hilversum. DR. P. W. **DE LANGE.**

Van der Riet. *Helena Sophia Emmerentia van der Riet zou* volgens Ned. Patriciaat 1953, blz. 341 (geslacht *Wijnmalen)* in 1811 te Groningen zijn geboren als dochter van *Johannes van der Riet* en *Anna Dorothea Elisabeth Voges (zij is* op 5 maart 1837 te Bergen op Zoom overleden). Te Groningen is niet gebleken dat zij aldaar werd geboren. Vraag: waar en wanneer werd zij geboren ?

Oosterbeek. **MR. E. VAN** BEUSEKOM.

De Rosy (De Rosie, Rosier). Gevraagd nadere gegevens en ascendenten van *Philippus Philippuszn. de Rosy,* ondertr. (als j.m. van Amersfoort) Utrecht 22 jan. 1682 *Marichie (Maeyckjen) van Franicker,* dr. van *Jacob van Franicker* en *Annichie Claes.*

Scheveningen. MR. G. W. **VAN HERWAARDEN.**

Van Rijnberck en Vonck.

N. N. van *Rijnberck,* tr. *N.N.*

Uit dit huwelijk:

1. *Anthonie van Rijnberck,* † Jutphaas 2 mei 1731, tr. aldaar 30 jan. 1701 *Cornelia van Waey,* ged. Jutphaas 6 maart 1681, dr. van *Cornelis van Waey* en *Jannigje Vreemt* (op 12 april 1680 te Schalkwijk getr.).
   Zoon: *Cornelis van Rijnberck,* ged. Jutphaas 20 mei 1703, schout van Beusichem en Zoelmond, † Zoelmond 18 maart 1790, tr. Vreeswijk 20 sept. 1733 zijn volle nicht *Theodora Jacoba Vonck (zie* sub 2).
2. *Metje van Rijnberck,* tr. *Theodorus Vonck.*
   Dochter: *Theodora Jacoba Vonck,* † Zoelmond, tr. haar volle neef *Cornelis van Rijnberck* voornoemd.

Gevraagd verdere gegevens en kwartieren van *Anthonie* en zijn zuster *Metje van Rijnberck,* almede van haar echtgenoot *Theodorus Vonck.*

Scheveningen. **IR.** G. L. HONDIUS.

De Saint George. *Joachim de Saint George,* seigneur de Verneuil, was eerst sergeant-majoor bij het regiment Candalle, in 1636 majoor in en in 1645 kolonel van een regiment cavalerie van het Staatse leger. Op 10 september 1649 compareert hij voor notaris G. van Warmenhuysen te 's-Gravenhage, waarbij hij volmacht geeft aan *Olivier Gourjeaux,* ridder, seigneur de la Millière, Passecq, Cuisallay, Mauprié, zijn neef, wonende in Poitou, om hem te vertegenwoordigen in de nalatenschap van zijn broer *Louis de Saint George,* ridder, seigneur de Boissec, Chastillon.

Volgens het oudste pondboek van Breda woonde hij als „collonnel *Verneulie"* in 1658 te Breda in het huis „Brecht" (thans Cingelstraat 1) ; hij overleed op 21 november 1666 te Breda als de „heer *Vernulje"* en werd op 24 november d.a.v. in de Grote Kerk begraven (Rek. Gr. K. 1666/67, inv. no. 64, fol. 39).

Gevraagd: nadere gegevens over hem, zijn gezin en voorouders.

's-Gravenhage. **MR. H.** P. **HEEMSKERK.**

Strick. Gevraagd gegevens over het voorgeslacht van *Maria Johan Coenraadsdr. Strick,* † Utrecht 15 sept. 1690, tr. aldaar 18 dec. 1638 *Cornelis van Velthuysen* (verg. De Ned. Leeuw 1970, kol. 389).

Scheveningen. MR. G. W. VAN **HERWAARDEN.**

Toorop. *Adriaan Philippus de Neve,* geb. Steenbergen 16 febr. 1866, hoofdadministrateur Getah-Pertjah aanplant, † Buitenzorg 3 april 1914, tr. Batavia 28 nov. 1895 *Johanna Elisabeth Toorop,* geb. Semarang 31 dec. 1876, † Voorburg 2 dec. 1961, dr. van *Frederik Rinso Toorop* en *Nehelenia Maria Kloot.*

Gevraagd gegevens omtrent dit geslacht Toorop.

Lelystad. R. G. **DE NEVE.**

Valckenier (XC - 1973, kol. 187/188). In oktober 1906 bood de heer *H. J. Heshuysen* het gezochte, onder B vermelde schilderij te koop aan. Wie het uiteindelijk gekocht heeft is mij onbekend.

Volgens de aanbiedingsbrief zijn de afmetingen van het schilderij 51 cm X 63 cm. De kinderen *Valckenier* zijn op het

geschilderde stuk gegroepeerd als een jachtstoet, die zich in een buitenplaats in Le Nôtre-stijl voortbeweegt. ***Catharina Justina Valckenier*** (als hoofdpersoon) zit in een tweewielig door een ree voortgetrokken rijtuigje. Zij wordt geëscorteerd door haar vier broers, die met werpspies gewapend zijn en een valk op de vuist dragen. Allen zijn in pseudo-romeinse costumen gekleed en dragen gepoederde pruiken. Zij worden vergezeld door enige jachthonden.

Naarden. JHR. DRS. H. S. VAN LENNEP.

van Veltho(o) ven-Verbrugh. ***Hendricus Hu ybertus van Velthooven*** (zoon van ***Gijsbertus*** en ***Henrica Wanda***), **ged.** Utrecht (Domkerk) 17 sept. 1738, begr. Amsterdam, '10 juni 1809, tr. le Amsterdam (ondertr. 5 dec.) 23 dec. 1766 ***Maria Verbrugh*** (tot Eck, oud 28 jaar), begr. Amsterdam 12 febr. 1795. Bij dit huwelijk was o.m. aanwezig de vader van de bruid *Cornelis* ***Verbrugh,*** tot Eck.

Gevraagd aanvullende gegevens zoals plaats en datum van geboorte/doop van ***Maria Verbrugh*** (te Eck in 1738 ?) en de voorouders van ***Maria Verbrugh.***

Scheveningen. H. J. VAN VELTHOOVEN.

Veraart-Belet. Nadere gegevens voorouders gevraagd van de echtelieden *Jan* ***Baptist Veraart,*** ritmeester der dragonders in de Cie. van Majoor de Jekermans in Statendienst, en ***Maria Belet,*** uit Bergen op Zoom; uit hen werd aldaar geboren op 26 februari 1740 een zoon ***Antonius Veraart.***

Versailles. ***G.*** DE VILLENEUVE.

de Vos(ch). In de Grote- of St. Janskerk te Montfoort (U.) bevindt zich een grafsteen met het navolgende wapen: gedeeld 1. drie schuin-links omhooggerichte pijlen; II. een dwarsbalk beladen met een merk M en vergezeld van drie naar links gerichte merletten (2-1). Boven op de steen staat het opschrift: „G. ***A. de Vosch"*** en aan de onderkant het nummer „'49". De spelling „*D*e ***V o s c h***" raakt, voor zover ondergetekende heeft kunnen constateren, meestal gedurende het eerste kwartaal van de 18de eeuw in onbruik, Het vermoeden bestaat derhalve, dat deze grafsteen uit de periode vóór 1725 dateert.

Gezien de plaatsing van de wapenfiguren op de grafsteen mag worden aangenomen, dat de steenhouwer het wapen-in-spiegelbeeld heeft overgenomen van een zegelstempel, en dat het in feite in zijn geheel omgekeerd gezien moet worden. Voorts ontstaat de indruk, dat het wapen een alliantie-wapen is, waarbij (bij omkering van het wapen) de dwarsbalk vergezeld door de drie merletten als het wapen van de familie van G. ***A. de Vosch*** moet worden gezien, en de drie schuin-omhoog gerichte pijlen als het wapen van vrouw's zijde.

Is het aan iemand bekend, uit welke periode deze grafsteen in de Montfoortse kerk stamt en wie deze G. ***A. de Vosch*** was, alsmede — in het geval van een alliantiewapen — welke families (waarvan leden zich in de omgeving van de Lopikerwaard hebben opgehouden) een wapen met drie schuin-omhoog gerichte pijlen voerden ?

Voorschoten. J. N. MCINROY HESSLING.

Werkman. ***Pieter Werkman*** is geboren te Usquert (Gr.) 2 april 1851 als zoon van ***Hindrik Jans Werkman*** en ***Idalina Jansdr. Roer.***

Gevraagd nadere gegevens omtrent het voorgeslacht van voornoemde ***Pieter Werkman*** en omtrent dit geslacht ***Werkman.***

Aerdenhout. A. J. A. LABOUCHERE.

Onbekend wapen (Holtzman ?). Door vandalisme is onlangs op het kerkhof te Muiderberg een dekzerk vernield van een eronder liggende, zwaar gefundeerde en solide grafkelder, plaats biedende aan twee lijkkisten (doch niet meer aanwezig). Rond het graf zijn allerlei verhalen geweven, omdat de zerk niets anders vertoont dan een familiewapen (een geplante palmboom; helmteken: een arm, met in de hand een palmtak) en de rijm:

„Menschlievendheid wacht niet naar dwang.
Noch word weerhouden door belang."

De inhoud van de kelder leverde geen verdere identificatiemogelijkheden op, behalve dat de zerk aan de onderkant is gemerkt met I:A:G: en 1782 (steenhouwersinitialen en jaartal van bewerking ?).

Vorsterman van Oyen vermeldt een vergelijkbaar wapen voor de familie ***Holtzman*** (echter met als helmteken een naakte man, die een palmtak in de hand houdt) en: ***Adriaan Holtzman,*** † Utrecht 8 nov. 1819, zijn vrouw ***Jeannette Maria Henriette Bagman,*** † Utrecht 8 nov. 1817, hun schoondochter ***Henriëtta Geertruida van Hees,*** † Amsterdam 23 sept. 1866, alle drie begraven „te Muiderberg". Op Muiderberg zijn er behalve dit kerkhof nog een „Lutherse familiebegraafplaats" en een Joodse begraafplaats. Van geen van drieën zijn echter begraafregisters bewaard; andere archieven geven geen uitsluitsel.

Gevraagd wordt: juiste toeschrijving van het wapen en elke aanwijzing inzake overlijden, begraven, grafkelderbouw enz. De volksmond wil dat het een grafkelder is van een Poolse familie, wat enigszins overeenkomt met de herkomst uit Riga van het voorgeslacht van genoemde ***Adriaan Holtzman*** (wiens vader in 1775 in Kaap de Goede Hoop is overleden: hij trouwde op 7 febr. 1762 met ***Elisabeth Leonora Louw).***

Muiderberg. KL. SIERKSMA.

Onbekende wapens: In mijn bezit zijn twee antieke ijzeren lakstempels (18de of 19de eeuw), het eerste met een koperen stempellaag en beide met een wapen.

Het eerste: gevierendeeld; 1 een gekroonde dubbele adelaar: 11 en 111 een borstbeeld (van een vrouw ?), in het derde kwartier omgewend; IV drie struisveren, aan de onderkant bij elkaar gebonden; hartschild: drie dwarsbalken. Vier gekroonde helmen: helmtekens (van rechts naar links) : een wildeman, de linker arm opgeheven houdend, een dubbele adelaar, overtopt met een kroon, drie 'struisveren en een wildeman, de rechterarm opgeheven houdend. Aan weerszijden van het schild twee vlaggen en een kanonsloop. Wapenspreuk: Intima caudent.

Het tweede: ingebogen gekapt; in de punt een gekroonde adelaar: in beide velden (vermoedelijk) een adelaarsvlucht. Vier gekroonde helmen: helmtekens (van rechts naar links): een adelaarsvleugel, een adelaar, overtopt met een kroon, een gekroonde man en een lier (?).

Door wie werden deze wapens gevoerd ?

Rijswijk *(Z.-H.).* DR. A. P. J. VAN DER BURG.

INHOUD VAN DIT NUMMER.

Bestuursberichten. — De oudste generaties van de geslachten Schade (van Westrum). door N. Plomp (vervolg en slot). — De oudste afbeelding van het wapen van Zeeland, door F. J. van Ettro. — Noord-Nederlandse leerlingen aan de veeartsenijschool te Alfort in de Franse tijd, door Drs. W. Th. M. Frijhoff. — Twee Betuwse kandidaten voor de schaapherdersschool te Rambouillet (1812—1813), door Drs. W. Th. M. Frijhoff. — Korte mededelingen. — Boekbesperking. — Vragen en antwoorden.

LEXICOGRAFISCH NAAMREGISTER

JAARGANG 1976.

Het teken * wil zeggen dat in het artikel ook aantekeningen van wapenkundige aard voorkomen.

A

Aa, van der 326.
Aalst, van 62.
Aarssen, van 172.
Abbema (Copes van Hasselt) 36.
Abeleven 58, 59.
Abels 157, 260.
Abrahamse 88, 89.
Abra(ha)ms(z) 304, 307, 308.
Abresch 248.
Achtevelt, van 352.
Acker, van den 245.
Ackermans 70.
Aden 315.
Adriaanse 158.
Adrichem, van 151, 152, 177, 198, 199, 218, 236.
Adrichem Boonaert. van **240**
Aggen 311.
Aillv. Pleyte d' 209.
Aken, **van** 246.
Akkerveeken. **van** 218.
Albarda, 385,' 386.
Alberts 54.
Alblas 98.
Alders 304, 308.
Alderwerelt (, van) 322.
Alderwerelt **Houtuyn**, van 22.
Alessin 32.
Algoet 41.
Alg[illegible] d' **(Dallens)** 21, 23, 32 36, 37.
Alslant **(Els(s)lant)**, van 313 320, 321.
Altena, van 87.
Alting 324. 325. 332.
Alvarez 74, 237.
Ameshoff 169. 221.
Amstel, van * 380.
Amijs 76, 89, 95, 108-112, 117 125, 128, 131, 134.
Andel, van 195, 240.
Andernach, van 53.
André de la **Porte** 123, 196.
Andrea 25.
Andreae 245.
Andreae, Beucker 194.
Andresen 312.
Andries 157.
Andriessen 158, 235.
Anemaet 19, 122, 178.
Animans 335, 368.
Annot (Hannot) 41.
Anraet 281.
Ansembourg, von (de) **Marchant und** 147.
Anthonay, d' 260.
Anthonisse 98.
Appeldoorn 306.
Arents 321.
Armstrong 122.
Arnoutsen 259.
Arntz 385.
Arriëns 242.
Asjes 234.
Askote 96, 102.
Assen, van 127, 222.
As(t), **van** 18, 144, 145, 252 253, 255, 256.
Asten, van 373.
Astro 127.
Aven (Haven) 67, 78, 80, 89-91, 94, 96, 102, 103, 107, 118 120, 189, 225, 256.
Ayatta, van (von) 325.

B

Baak, van 127.
Baalen, van 143.
Baart **(Baert)** 87.
Babenberg 327.
Baccart 59.
Back 187.
Backer 312.
Backer (, Huyghens) 22.
Backer, de 74.
Badoux 39.
Baern, van **290—294**, 296, 362
Baert (Baart) 87.
Baerts 78, 186, 187, 249.
Baggerman van Houweningr 224.
Bagman 392.
Bakker 28, 94, 98, 160, 166, 167 178, 235, 305, 322, 385, 386 *
Bal (, van der) 78, 79.
Ballot 69, 196, 201.
Balluseck, von 200.
Banckert 41.
Banning 385, 386 *.
Banningh, Weyn 385.
Barbas 36.
Barchon 61.
Barlo, van 387.
Bartels 39.
Barthel 325.
Bartholomet 326.
Bartholomeus 304, 321.
Bartolotti 27.
Basenau 211.
]Bassecourt, de 326.
Baster 104 *, 105, 139.
]Batenburg 103, 236.
]Baud 36.
]Baudoux, de 9.
Bavink 305.
Bax 323.
]Beaufort, de 246.
Bebber(en), van 65.
Becht 194.
Becker 285.
Beckers 323.
Beckman **(ss)** 236, 313.
]Bédier de (la) Prairie 148.
Beeck, ter 307, 315, 316.
Beeck, van 114.
Bee(c)k, van der 335, 368.
Beecker(s) 39, 40.
]Beeckman 177.
Beelaerts 64, 65.
Beelaerts van **Blokland** 22.
Beelaerts van Emmichoven 240.
Beels 123.
Beene 311.
Beer, de 291-293, 298, 299.
Beere, d' 364.
Beers, **van** 323.
Beerten 243.
Beets 136, 232.
Beir, de 323.
Beisselaer de **Pruyt**, van 107, 125.
Bel, van 240.
Bel, van der 99, 256.
Belet 391.
Bendegom (Benden), van 145.
Benden (Bendegom), van 145.
Benier 78, 142, 143, 182, 183, 245, 246.
Bennicken 313.
Benteyn 87.
Benthem van den Bergh, van 59.
Bentinck van Schoonheten **208.**
Bentschap Knook 18, 19.
Benzekom, van 324.
Berch van Heemstede, van den 59. 198.
Berchem, van 62.
Berens 66, 120.
Berens **(Boerens)** 325.
Berg, van den 217, 383.
Berg van Saparoea, van den 200.
Berge, van den 172. 203. 230.
Bergen, van den 258.
Bergh, van den 58-60. 64. 67. **259.**
Bergh, van **Benthem** van den 59.
Bergh, Helvetius van den 59.
Berghe, ten 387.
Berghmans 89.
Bergopzomer 326.
Bernout 160.
Bernuth, von 211.
Bers 312.
Berthoud 157.
Besoo 98.
Betou(w), in de 57, 258.
Betsman 24, **44—46.**
Bette 73.
Betz 194.
Beu(c) kelaer 18, 19.
Beucker Andreae 194.
Beuningen, van 220.
Beusinchem, van * 381.
Bevelander 97. 98. 101. 146. 192, 194, 255, 256.
Beversluis 222.
Beije 179.
Beyerinck 234.
Beijerlander 11, 43, 4749.
Beyerman 209.
Beyers 327.
Beijma, van 194.
Beysselaer, van 75, 76, 79, 86, 92, 93 *, 107, 124, 125.
Bie, **Bezoet** de 221.
Bierens 18, 19, 71-73, 97, 256.
Bilt, van der 22.
Bilt, **Versélewel** van der 182.
Binder 260.
Binkhorst van Oud-Carspel en in **Koedijk** 246.
Bird 41.
Bischopinck, von 63.
Biscop 347.
Bisdom, Wijckerheld 196.
Bisschoff 247.
Bisschop 19.
Bittere, de 325.
Blaaubeen 79, 203.
Blanckaert 28.
Blan(c) kebijl **(Blancke** Bijl) 314, 317, 318, 322.
Blancq, le (de With) 91, 92.
Blankenburg 19.
Bleke1 312.
Blekers 312.
Bleyker, de 305.
Blieck, van der 26.
Bliek 191, 253.
Bliek van de Kreke 162, 214.
Block 10, 26, 27, 29, 43, 50, 51.
Bloem 181.
Blo(e)m 351, 352.
Bloema 206.
Blooke, van den 77, 134, 138, 169, 221.
Blot, Chauvigny- 148.
Blow 314.
Blijdesteijn 239.
Bochoven, van 337, 350.
Bock, de 107.
Bockx, de 86.
Boddingius **85—87**, 107, 208, 209.
Bode1 46, 85.
Boeckholt 44.
Boecop, van 61.
Boeis 5, 6.
Boelen Schuurman 242.
Boer 93.
Boer, de 178, 199, 207, 218.
Boer, den 86.
Boerens **(Berens)** 325.
Boerman(s) 53-55.
Boeter * 380.
Boetzelaer, van den 63.
Boeye 122-124, 143, 152, 154, 155, 176. 194, 260.
Boeye, Schuurbeque 36, 75, 79, 124, 152-155, 195-201, 219.
Bogart 312.
Bogerd, van den 145, 252.
Boissevain 148.
Bokel (van der **Haer)** 275.
Bokel (van den Rijn) 275.
Bokel (van Vliet) 275.
Bol 217.
Bolcole 14.
Boldingh 211.
Bol'Es, van 166, 167.
Bolier 18, 19, 30, 98, 144, 189, 192, 193.
Bollard (Bolle) 25.
Bolle (Bollard) 25.
Bolle 234, 312.

Bollen 281.
Bollier 19.
Boluijt 232.
Bomme, de Haze 199.
Bommel van Vloten, van 208.
Bondt, de 313, 314.
Boning 316.
Bonnet 209.
Bönninahausen, von 56, 325.
Boodt 326.
Boogaard 101, 253.
Boogaard, van den 96.
Boogaart 73, 201.
Boogaert 29.
Boogaert, van Adrichem 240.
Boo(m)gaert van den 103.
Boogert 18, 19, 72.
Bookelman(s) 309. 310.
Bool 338.
Boom(s) 22, 25, 77, 106, 113, 125. 139. 156. 160, 166. 175—177, 232-236.
Boom, de Lange 233.
Boone(n) 18, 22.
Booser (Boser), de 313, 319.
Bootsgezel 203.
Bor 214, 259, 351.
Borch (Burgh) ter 310, 315.
Borch, van der 301, 325, 352.
Borculoo, van * 380.
Borger, Kempe 114.
Borghmans 78, 141, 142, 182, 244, 245.
Borrendam, van 25, 116.
Bors 342.
Borsele 326.
Borselen (Borssele), van * 380, 383.
Bosch 348. 356.
Bosch van Rosenthal 240.
Bosch, ten 260, 351.
Bosch, van den 208, 211, 221.
Bos(c)huysen, van 31, 32.
Boser (Booser), de 313, 319.
Bosman 90, 91, 103, 104.
Bot 291-296.
Both (Bot(t)) 340, 353, 355, 358, 367.
Botter 292, 293, 336, 340, 353, 357. 362.
Bötticher 233.
Boukama (Bucama), von 325.
Boumeister 346.
Bourgondië 326.
Bouricius 143.
Bourson 222.
Boursse Wils 22.
Boutens 204.
Bouttemi 326.
Bouwens 304.
Boven, van 18, 19.
Boijen 310.
Braak, ter 172, 228.
Braal 256.
Braam (Braem) 50, 87, 98, 203, 205.
Braber 16.
Brand 76, 154, 168, 169, 220, 234.
Brand, van Someren 19.
Brandts Buys 199.
Brant (,van den) 61.
Brantes, Sauvage de 148.
Brauw. de 36.
Brebec'k 233.
Brecht, van 58, 60—62, 64, 259.
Brecht' de Dongelberghe, van 61.
Brederode, van * 381.
Bree, van den 201.
Breen 136, 170, 223.
Bremt 88.
Brem(p)t (, van) 40, 53, 54.
Breugel, van 175.
Brez22.
Briel, van den 87.
Briët 235.
Brillenburg 239.
Broeck 360.
Broecke, van den 222.
Broeckhuysen, van 174, 230.
Broeders 322.
Broeders (van der Werff) 181.
Broek 260.
Broek, le Sage ten 177, 235.
Broek, van den 87, 199.
Broeke, van den 178.
Broekhuysen 196.
Broeks 127, 260.
Broers 385, 386 *.
Broes 201.
Broman 245.
Bron 174.
Brootmans 40.
Brouck, van den 37, 64.
Brouckhoven 54.
Brouwer 19, 209.
Brouwers 33.
Broyel Spiering, van 22.
Bruce 260.
Brucken Fock, von 195.
Brugge, zur 324.
Bruins 209.
Bru (i) nvis (s) (Bruynvisch, Brunfiss) 32-34, 312, 313, 315, 316, 319-321.
Bruinwold Riedel 235.
Bruls 78.
Brunet de Rochebrune 127, 260.
Bruyn, de 36, 215.
Bruyn Kops, de 178.
Bruyne, de 26, 33, 211, 235, 257.
Bruijne, Kosten de 234.
Bruyns 35.
Bruijnzeel 74, 145.
Bruystens 111, 131.
Brynck 337.
Bucama (Boukama), von 325.
Buch 55.
Buck 147.
Buck(er), de 21.
Bueren, Lammerts van 220.
Buissonet, de 5—60, 64.
Buma 221.
Buma, Hopperus 208.
Bunt (, die) 309, 312.
Burch, van der 35, 62.
Burcht van Lichtenbergh, van der 26.
Burdet 216.
Buren. van 64. 211. 240.
Burger 203, 204, 209, 386.
Burgerhoudt 19, 20, 77, 178, 238, 239.
Burgh (Borch), ter 310, 315.
Burgh, Westpalm van Hoorn van 22.
Burgh, van der 36. 61, 325.
Burghardt 246.
Bursius 17.
Busmann, Star 147, 208.
Bussche, van den 236.
Bussemaker 209.
Buurman 179.
Buijs 76, 77, 84, 85, 92, 342.
Buys, Brandts 199.
Buijt 170.
Buijt. van Evck 77. 170. 223.
Buytendijck, van 280.
Bybau 136.
Bye, de 283.
Bye, van der Does de 195.
Bije tot Palmensteyn, de 285.
Bylandt, van 147.
Byler, van 336.
Bijles 360.
Bijleveld 221.

C

Cabaret 326.
Caboort 24, 25, 28, 29, 42, 90.
Caen 337.
Calcar, van 386.
Calcar alias van Calker, van 385.
Calker, Sharpe van 385.
Callenfels 75, 121, 122, 136, 153, 200.
Cambier 220.
Camp 336, 347.
Camp (Kamp), van (den) (van der) 312, 318, 320.
Camp, Eede van de 308.
Camp, del Campo genaamd 22.
Campagne, van Lookeren 211.
Campen 24, 50, 344.
Campen. van 15. 35.
Campo genaamd Camp, del 22.
Canneman 108, 213.
Canter Cremers 224.
Canters 133, 214.
Caron 244.
Carp 59.
Carré (, van Steenhardt) 61.
Cars 182.
Cartier 148.
Casembroot, de 25, 26, 240, 281.
Castvens 311.
Cats" 112, 134, 177, 178, 211. 232, 236, 237.
Cats, de Lange 177, 178.
Cats, van (Catsman) 88, 94, 227.
Catshoek 24-26, 240.
Catshoek, Plevier 25, 240.
Catshoek, van Voorst 25.
Catsman (van Cats) 88, 94, 227.
Cau 23. 284.
Cavrines, de 213.
Certon 176, 177.
Ceysar (Keyser) 20, 21, 23, 24, 46.
Chabot 326.
Chalon (-Orange) 326.
Charbon 69.
Charles 33, 37, 53.
Chasssé 127.
Chastel de la Howardries, du 212, 213.
Chateau 41.
Chauvigny-Blot 148.
Chrismar, von 327.
Christiaanse 72-74, 101, 191, 254. 255.
Cinque 85.
Citters. van 196, 211.
Claes 389.
Clant (van der Mijll) 219.
Clasen 304.
Claudon 37.
Claudoré (Udemans) 311.
Cleef, van 373, 374.
Cleeff, van 337, 359.
Clemens 245.
Clement 206.
Clercq, de 196, 200, 234.
Clercq, van der Lek de 79, 152, 196, 197.
Clercq van Weel, de 196.
Clercq, le 111, 172.
Clever 359, 360.
Cleynswager 50.
Cloes 326.
Cloots, von 63.
Cloquette 326.
Cluyver 319.
Cock (, de) 84—86 *, 359, 360.
Cock van Haeften, de 328 *.
Cocq van Kerkwijk, de 58.
Coddenoort, van 298.
Coenen 84, 87, 234, 241, 347.
Coenraads Pieterse 87.
Coep, de (des Coup) 259.
Colle 78, 85.
Collen, van 325.
Colthoff 246.
Columber (s) 308, 311.
Colvius 284.
Commelin 78, 182, 243.
Commers 20-23, 38, 66, 68.
Coninck, de 51.
Conroy, Nassau- 326.
Coolaart (Koolaard) 78, 101, 193, 257.
Coole 29.
Cope 313.
Copes van Hasselt 36, 194.
Copes van Hasselt, Abbema 36.
Copes (van Vorden) 283.
Coppenol 142.
Coppens 61.
Cops(s) 309, 310, 313.
Copij 6, 319.
Coren 331.
Cornelis 93.
Cornelisse(n) 19, 54, 61, 87, 259.
Coster(s) 29, 248.
Coster, de 65.
Cottermans 18.
Coultre, le 239.
Coup (Cuijp, Cup, Kuip) 314, 316, 317, 321, 322.
Coup, de 60.
Coup, des (de Coep) 259.
Court, de 44.
Coutrel 91.
Couvée 210.
Couvreur 326.
Couwenburg 114.
Craandijk 69.
Cracava 148.
Craen 337, 341.
Craenen 52.
Crahay 326.
Craievanger 348.
Cramer 36, 306.
Cramerus 325.
Crane, de 197, 239.
Cranendoncq 245.
Cras (Kras) 312, 317, 319.
Cremers, Canter 224.
Crevecoeur 148.
Croes 35.
Crollius 36.
Crollius, Roest 221.
Crommelin 196.
Croock 86.
Croockewit 36.
Croons 258.
Croops 353.
Crucius 59.
Crucq (Cruque) 164, 230.
Cule, van der 288.
Culenborch, van 355.
Cup (Cuijp, Kuip, Coup) 314, 316, 317, 321, 322.
Cuperus 199.
Cuyck, van 61.
Cuijp (Cup, Kuip, Coup) 314, 316, 317, 321, 322.

D

Daack 121.
Daane 225.
Dael(l), van 11, 52-57 *, 59-65, 83, 258, 259.
Daell tot Eyll (von Daell zu Eyll), van * 56, 63.
Daelmans (Dalmans) 309, 311, 312, 314.
Daff, van der 94, 95.
Dale(n), van 26, 146, 259.
Dalen Meurs 385.
Dallens (d' Alles) 21, 23, 32, 36, 37.
Dalmans (Daelmans) 309, 311, 312. 314.
Dalsem, van 18, 19.
Dam, van 74, 78, 156. 182, 243, 244, 327.
Damen 244.
Damme, van 19. 102. 226. 227, 251, 257.
Dane (Daene) 24-26, 72, 98, 143.
Dangremond 147.
Daniëls, Polak 209.
Darth 87.
Das 323.
Dassel, von 154.
Dassevael 23, 59.
Dautzenberg 148.
Davin (Hochedaeus de la Vigne) 332.
Deerns 214.
Degermann 233.
Deibel 325.
Deinse, van 70, 78, 185, 187, 207, 208, 231, 248.
Dekker 224.
Delincourt 113.
Delprat 36.
Denck, Schuit 307.
Denis 51.
Dentzsch, von 183, 246, 247.
Denijs 59, 60, 259.
Deutzsch, von 78.
Devrient 326.
Deybel 325.
Deym von Stritez 147.
Deynoot, Gevers 200.
Deys (, van) 281.
Deijts 33.
Dickens 323.
Dieben 127.
Dielen (de Peuter) 54.
Diesbach, van (von/de) 388.
Diggelen, van 74, 244.
Dinger 87.
Dingstee, van 326.
Dir(c)ks 119, 304.
Dishoeck, van 159.
Dissel, van 223, 224.
Ditmer 316.
Dobbelaar 45.
Dockes 312.
Doelje 159.
Doem, van (den, der) 290-295, 367.
Doermer 148.
Does 86.
Does, van der 224.
Does de Bye, van der 195.
Dolre, Freys van 356.
Dominicus 236.
Domis 66.
Donckers 88.
Donders 322.
Dongen, van 199, 374.
Dons 222.
Doorman 233.
Doorn, van 35, 36.
Doorninck van 123
Dopff, van 156, 18ö.
Dorsefan 326.
Dorst 253.
Dort, van 201.
Dorij 26, 47, 48.
Dour 343.
Douw 98.
Douwer(s) 342, 344.
Dreher 147.
Dreibholtz 127.
Drewes 325.
Driel(e), van 18, 96, 101, 173, 251, 256.
Driessen 234.
Drolenvaux 148.
Dronkers 99, 210.
Dro(o)gendijk 101, 145.
Drye, van 294.
Drijfhout van Hooff 36, 196.
Duck 284.
Duercant *277.
Duffelaars 323.
Dufour 122, 123.
Dumas 148.
Dun, van 323.
Dunnen Gronovius, van den 260.
Duren (Duuren), van 19, 52, 53, 73.
Dusseldorp, van 53.
Dussen, van 72, 99.
Dutilh 74, 123, 208.
Duvelaer 30.
Duverden, van 336, 340, 342.
Duymaer van Twist, van Eck 206, 223.
Duijneweij 70.
Duysers 259.
Duyvelander 85.
Dijck, van 147.
Dijckmeester 79, 196.
Dijk, van 33. 216. 217.
Dijke 69.
Dij(c)ke, van 71. 72, 119, 257.
Dijkmans 19, 236.
Dijksterhuis 208.

E

Eck 233.
Eck, van 59, 217.
Eck Duymaer van Twist, van 206, 223.
Eck, Ritsema van 196.
Eden 312.
Edie 188.
Ee, van 59, 170.
Eeck (Eehk) (, van) 311.
Eeckeren, van 37.
Eede, van 341.
Eede van de Camp 308.
Eeken 308.
Eelckess 314.
Een(e). van 307. 316, 319.
Eerzamen, den 153.
Eewouds 70.
Egbarts 308.
Egge(n) 90, 315.
Egmond, Grau van 221.
Egmont 326.
Egter 233, 234.
Eilshemius 332.
Ekey 191.
Elenbaas 73, 98. 99.
Elink Schuurman 208.
Ellen 310, 318.
Ellewit 72. 96.
Elsevier Ramondt 206.
Elsevier Stokmans 206.
Els(s)lant (Alslant), van 313, 320, 321.
Elst, van (der) 61.
Elten 310.
Emde, van der 218.
Emond 164.
Ende (Eynde), van den 31, 258.
Enen 308.
Enge, uten 278.
Engebrecht 325.
Engelbergh (Ingelbergh) 9, 11, 12. 39. 52 *-55. 65—67, 76-80; 83, 84, 88—90, 92-94, 96, 109, 111.
Engelen 39.
Engelkes 320.
Engels 13, 67, 83, 389.
Engels (= Engelbergh ?) 39.
Engelsen 365.
Engelsman 143.
Ennen 307.
Ent, van der 28.
Epkema 223.
Eras 312.
Ermerins 114, 122, 123, 194, 240.
Es, van 375.
Esch, van 323.
Eschauzier 194, 221.
Essen, van 32. 380 *.
Est, van der 243.
Estvelt, van 344, 350.
Evera 167, 168.
Everdingen, van 274, 275.
Eversdijk la Motthe 220.
Everts 233, 374.
Evertsen 30, 33, 34, 44, 45.
Exalto 183.
Eyck Buijt, van 77, 170, 223.
Eycken, van der 45.
Eijlerts (Eillerss, Eylar(t)s) 309, 310, 312, 314, 315.
Eynde (Ende), van den 31, 258.
Eyttels 40.

F

Faasse (Faes(e)) 20, 21, 102, 119, 146.
Faber 217.
Fabius 244.
Fabricius 39. 89.
Faes(e) (Faasse) 20, 21, 102, 119, 146.
Faille, Roo de la 209.
Falck 104.
Faro 228.
Fast 306.
Fatsoen 96. 145.
Febvre, le 209.
Been, van der 70, 195.
Feirabend 211, 222, 223.
Felthuss 312.
Fercken 235.
Ferleman 179, 241.
Ferrante, de 194.
Ferrari 326.
Fert 312.
Festetics von Tolna 147.
Feuquières, Pas de 63.
Feii (c) ken 310. 315.
F(ë jijcktoors 111.
Feijser (Veyser, Veiser, Vizer) 5-80, 83-148, 151-260.
Feijtel 100.
Feyter, de 211.
Feijts 210.
Fierens 121.
Fierlinck 296.
Fiers 40.
Finckh 147.
Fitzner 75, 124, 156, 157, 202.
Fleger (Flegen), die 308, 311.
Flik 123.
Floey 17.
Floo, du 243.
Fock, von Brucken 195.
Focken 309, 313, 316, 318.
Fockes (of: Feckess) 314.
Fo(e)ld(e)ri(c)ks (Faedricks) 310, 316, 318, 322.
Foerster 312.
Fokké 252.
Fokker 77, 175, 233, 234.
Fokkes 203.
Folmer 378.
Fontein 231.
Foppen 317.
Foreest, van 35.
Fornars 40.
Forsborgh, Westerwijk 116, 141.
Forsen 31.
Fortanier 220.
Fortry 91.
Four, du 25.
Fournier 326.
Touw, de 90. 203. 204, 207.
Fraase Storm 127.
Franck, Pfeilitzet- 148.
Francke(n) 14, 119.
Franckenberg en Proschlitz, von 225.
François 194.
Frangenheim 223.
Franicker, van 389.
Frank, von 323.
Fransen van de Putte 201, 204, 385, 386.
Franssen 307.
Frantzen 142.
Frederiks 202.
Fremery, de 127.
Frericx 60.
Fresen, die (de Frees) 312, 320.
Fresne. de 282.
Freys van Dolre 356.
Friderichs 223.
Fries, de 107.
Friscus 170.
Friso 286.
Froe, la 201.
Frowein 201.
Fruitier de Talma 244.
Frijkenius 35.
Fullink 225.

G

Gaanderse 176.
Gaaswijck 69, 103, 189-191, 253.
Gaaswijck Kuijper 253.
Gablenz-Thürheim, von 200.
Gaillard 142.
Gakeer 100.
Galen, van 213.
Gallas 226.
Gameren, Rau van 36.
Ganglofs 304.
Garde, la 61.
Jargon 92, 125, 158.
Jatterburg, von 147.
Gaulhofer 237.
Gebraat 18, 78, 144, 145, 191, 252-254.
Geelhoet 108, 138.
Geene 19, 68-70, 72, 74, 190.
Geeraarts 112, 115, 134.
Geersmeijer 203.
Geertsen 54.
Gehuchte, van de 95.
Geisweit van der Netten 221.

Gelder, de 231.
Gelein Vitringa, van 36, 258.
Gelinck 226.
Geluk 28, 73, 74, 98, 100-102, 189, 255, 256.
Gendt, van 283.
Gent. van 54.
Gerards, 204, 206.
Gerritsen 208.
Gessel, van 339, 342.
Geteren, van 309.
Geubel 281.
Geuchte, van der 107.
Geuns, van 202.
Geuze 80, 97, 101, 255.
Gevaerts 22.
Gevel, van de 258, 259.
Gevenich, van 12, 53, 65.
Gevers Deynoot 200.
Gey van Pittius 25, 240.
Ghen 111.
Gideonse 243.
Gier, de 217.
Gilde, 't 84, 85.
Gillis 282.
Glas 36.
Glummer (van/de), (Glimmer) 58, 285.
Glopper, de 140, 177, 178.
Glummer (van/de), (Glimmer) 58, 285.
Gluner 308.
Gobius 36.
Goch, van 64.
Godby 6.
Goddaert 40.
Goddenoort, van 367.
Godefroy 214.
Goedegebuure 71.
Goedkoop 181.
Goekoop 75, 76, 159, 160, 209, 210.
Goemans 197, 205, 210, 211, 240.
Goens, van 194.
Goeree 124.
Goes 54.
Goes, van der 285.
Goethem, van 159, 208.
Goeyten 341.
Golen, van 61.
Goltz, van (von) der 22, 133.
Gommerse (sic) 20.
Goons (Gons, Guens), van (von) 309, 318, 320.
Goosman 374.
Goris 65.
Gorsel, van 73, 226, 256.
Gorts 90.
Gosse 326.
Gote, van 138.
Goteling, Vinnis 306.
Goude, van der 276.
Goudsmit 217.
Goupil 148.
Gourjeaux 390.
Goverden 29.
Govers 202.
Goye, uten * 380.
Goye, van * 380.
Goyer (, die) 275, 287, 288.
Graaf, de 194, 257.
Graaff, de 217, 236.
Graaf(f), van de 78, 145, 189, 191, 208, 252, 254, 255.
Graaff. van der 71.
Graafland 237, 238.
Graet (,van) 60.
Graft, van de 232, 233.
Granpré Molière 197, 198.
Grau van Egmond 221.
Grave, Storm de 36, 194.
Gravesande, Storm van 's 201, 204.
Greuve, de 375.
Greve, van Someren 305.
Greven 165, 214, 218.
Griethuysen, van 20.
Grindet 6, 9, 15, 27, 37 *, 38, 40, 41, 83, 84, 258 *.
Grinwis 77, 137, 171, 224, 225.
Groen(e), de 73, 145.
Groenemeijer 246.
Groenendijk 91.
Groeneveld de Kater 177.
Groeneveldt 136.
Gronenwoude, van 287.
Gronovius, van den Dungen 260.
Groot 217.
Gronsfelt (, van) 54, 66.
Groot, de 226.
Groot, van Rijck de 234.
Groote, de 115, 125.
Grosshans 331.
Gruijs 222.
Gruyter, de 217.
Grijp, Specht 194.
Grijppinckhoven, van 11, 12, 53, 83.
Grijpskerke, van 21, 24.
Grijspaard 172.
Guens (Goons, Gons), van (von) 309, 318, 320.
Gu(i)ljam 191, 192.
Gunst 19, 98. 103.
Guyot 322.
Gijse 69.
Gijseling 71.

H

Haak van der Loeff 140, 141, 181.
Haan 40.
Haan, de 17.
Haan (Hahn), de 389.
Haarlem (Harlem), van 308, 309, 380 *.
Habermehl 326.
Habicht 178.
Hachenberg 229.
Hack 88.
Hacke 288.
Haeften, van 195, 287, 338.
Haeften, de Cock van 328 *.
Haegen, van der 35.
Haemstede, van 32.
Haer, van der 278, 280, 287.
Haer, Bokel van der 275.
Haersolte, van 36, 221, 388 *.
Haesbaert (s) (Hasebart) 310 317, 318.
Haeijekss 313.
Haeijen 320.
Hage (Haage) 19, 71-74, 78 96103, 118—120, 146, 188 189, 227, 251, 252; 255—257.
Hage, van der 227.
Hagendoorn 162.
Hahn (Haan), de 389.
Hakker 206.
Halbertsma 306.
Halen, van der 180.
Hall, van 381.
Hallam-Hipwell 241.
Ham, uten 296.
Ham; van den 209.
Hamaker 234.
Haman 170, 222.
Hamelberg 244.
Hamer 332.
Hamer, de 95, 96.
Hamer; de Witt 79, 136, 208.
Hamestede 326.
Hamerstede 326.
Hamersvelt, van 362.
Haminah 223.
Händiges 306.
Hannot (Annot) 41.
Hans(s)en 304, 308, 310, 311, 323.
Happé 221.
Hardenberg 332.
Harderwijk, van 231.
Hardes (Herdes) 311, 317, 318.
Harinck 85-87, 92-94, 104, 107, 158, 204. 208.
Haringman 76, 80, 108-110, 112, 125-131, 136, 160-162, 166, 212-214, 218, 219, 260.
Harlowe 183.
Harmens (Hermes) 304.
Hart (Hert), te 340.
Hartevelt 168, 219.
Harting 239.
Hartog (Hertog) 251.
Hasselt, van 234.
Hasselt, (Abbema) Copes van 36, 194.
Hattum (Hattem), van 343-345.
Havelaar 36.
Haven (Aven) 67, 78, 80, 89—91, 94, 96, 102, 103, 107, 118, 120, 189, 255, 256.
Havere, van 96.
Haverkamp 220.
Haykens 244.
Haze 97, 98, 192.
Haze Bomme, de 199.
Hebling(e) 310, 312.
Hecht 29, 187, 249.
Heckaert 39.
Heeckeren. van 174.
Heek, van' 235.
Heel, van 26, 222.
Heemskerk, van * 380.
Heerder 95, 109.
Heerdt, van 62, 63.
Heerdt tot Eversberg, van 235.
Heeren, van 320.
Heeres 305.
Heerman 283.
Hees (He(e)ze)(, van) 169, 208, 300, 335, 336, 347, 367, 392.
Heilighenlande, van den 287.
Heim, van der 166.
Heinis, Heijnis alias 385.
Helbach 78, 117, 118, 126-129, 140, 260.
Helbach, van Nieuwenhoven 127.
Helbach, Simonnin 127, 128, 260.
Hell, van der 337, 388.
Helmich 63.
Helvetius van den Bergh 59.
Hemert, van 243.
Hemert, Junius van 221.
Hemert tot Dingshof, van 25, 36.
Hendriks, zich noemende Nolten 101, 189.
Hendrikse(n) 74, 98, 224, 378.
Henkes 235.
Hennequin 87.
Hennipzaad 387.
Herder, den 203.
Herderschee 385, 386.
Herdes (Hardes) 311, 317, 318.
Heren 309.
Herkingen, van 215.
Hermes (Harmens) 304.
Herny 159.
Heron 4749.
Hert (Hart), te 340.
Herten, van 55.
Hertling, von 147.
Hertog (Hartog) 251.
Hertog, den 216, 217.
Herweyer 137.
Hessel, van 207.
Hetterschij 127.
Heufftz 53.
Heukelom, van 194, 380 *.
Heureux, 1' 47.
Heusden, van 20.
Heuvel, van den 214.
Heij 233.
Heijboer 72, 98, 99, 251, 252, 254.
Heijdanus 59.
Heyden (van Doornenburg), van der 63.
Heygers 28.
Heijligers 233.
Heylincx 28.
Heijman 315.
Heijning 204.
Heijnis * 386.
Heijnis alias Heinis 385.
Heyse 240.
Heyst, van 323.
Heystermans 52.
Heze (Hees, Heeze) (, van) 169, 208, 300, 335, 336, 347, 367, 392.
Hicke 67, 68, 70, 72, 74, 94, 102, 191.
Hiddingh, van der Poel 200.
Hien, van 326.
Hilhorst 296, 299, 350, 361, 362, 364.
Hillegaerde, van 25.
Hillenaar 215.
Hillers 78, 142, 183, 246.
Hinlopen 235.
Hinrichs 325.
Hiob (?) 307.
Hipwell, Hallam- 241.
Hoboken, van 36.
Hobus 107.
Hochart 168.
Hochedaeus de la Vigne (Davin) 332.
Hocke 26—28, 196.
Hoecke, van 168.
Hoedemaker, ter Kuile 386.
Hoeffelen, van 18, 19.
Hoek, van der 222.
Hoekstra 305.
Hoelands 70, 180, 227.
Hoen 326.
Hoeufft 11, 12, 57, 64, 65 *.
Hoeven, van der 204.
Hoeven, Templeman van der 202.
Hoevenaar 195.
Hoff 142.
Hoffman 313.
Hofman 230.
Hofstede 195.
Ho(o)gendorp 206.
Hogenhouck, van 147.
Hollander, de 34.
Hollebeek 205.
Hölscher 222.
Holtzman * 392.
Homberg 69.
Homes 308.

Hond, de 72, 94.
Hones 308.
Honhorst, van * 380.
Hooff, Drijfhout van 36, 196.
Hooft 35, 36, 258.
Hooft, 't 175, 220.
Hooft, van 't 217.
Hoogdalem, van 216.
Hoogenboom 177, 178. 234.
Hoogesteger 86.
Hoogeveen, van 283.
Hoogstraten, van 381 *.
Hoorn (Ho(o)ren), van 22, 114, 175, 179, 309, 314, 320-322, 338-340.
Hoorn (van Burgh), Westpalm van 22.
Hopkopers 353.
Hopma 233.
Hopperus Buma 208.
Horteling 193.
Houkele (Ouckelen), van 28.
Hounyet 341.
Houssaye, de la 34.
Houte, van den 104.
Houtené 28, 76, 77, 79, 88, 89, 91, 94. 95. 102, 108, 109, 111, 112, í34, '137.
Houtené Swemer 140, 181, 188.
Houttuyn 389.
Houtuyn, van Alderwerelt 22.
Houweninge, Baggerman van 224.
Houwer, Mulock 77, 176, 234.
Houwing 244.
Hövell tot Westerflier (en We(e) zeveld), van 63.
Howardries, du Chastel de la 212, 213.
Hoyer 70, 152, 195, 281.
Hseerel 8.
Huber 194.
Hucht, van der 77. 136. 137, 169,' 176, 221, 222:
Huffstadt 19.
Huis, van 217.
Huismans 375.
Hulft Taets van Amerongen 330.
Huile, van 234.
Hulsbosch 358.
Hulshoff Pol 69.
Hulst, van 306.
Humbert 223.
Husers 307.
Huslij Viervant 389.
Huszar 195.
Hutspot 47, 49, 193.
Huybert, de 32.
Huybrechts(z) 6, 13-15, 175, 225.
Huydenrae 55.
Hu(y)gens 21, 22, 35, 54.
Huyghens Backer 22.
Huyn, ab 54.
Huysman 137, 181.
Huyssen 103.
Huyzen, van 305.
Huyzers 253.

I

Ibelings 321.
Imans 116.
Immink 123.
Impel 325.
Ingelbergh (Engelbergh) 9, 11, 12, 39, 52 *-55, 65-67, 76—80, 83, 84, 88-90, 92-94, 96, 109, 111.
Ipees 311.
Ipen(s) 304, 307, 308.
Isebree Moens 22, 25, 77, 178, 179, 211, 239-241.
Isphording 325.
Isselmuden, ven 241.
Ista 190, 253.
Iterson, Roessingh van 204.
Iwaarden (Ywaerden), van 70-72, 99, 118, 119.

J

Jachts 29.
Jacobs 103, 104, 305.
Jacoby 126, 129, 199.
Jager 214.
Jager, de 19, 257.
Jagt, van der 87.
Jamin 148.
Jans 107, 124, 125, 217, 387.
Janse 228.
Jans(s)en 12, 39, 40, 53, 74, 88, 180, 207, 237, 303, 308-320.
Jar(i)chs 311, 315.
Jason 124.
Jasperse 158, 252.
Jeetze, von 36.
Jefferies 183, 246.
Jeliers (Leziers) 66.
Jeroens 323.
Jespers 123.
Jeude, van Lidt de 59.
Jobse 255.
Joël 75. 76. 93. 107. 124. 155, 157, í58.
Joël van den Thoorn 201. 202.
Johanem 23.
Johnson 228.
Jolliffe 207.
Jolyt 31. 37.
Jong, dé 136.
Jong, van Riiswiik de 194.
Jongbloet 381.
Jonge, de 46, 86, 88, 96, 98, 100, 102, 103,, 136, 176, 197, 204, 254, 313, 360.
Jongepier 94.
Jongh, de 143, 183, 204, 206, 223, 237.
Jongh Swemer, de 78, 187, 249.
Joode, de 205.
Joosten 57.
Joppe 19, 73, 192, 255.
Jorissen 59.
Josselin 148.
Jouw 23.
Juda 224.
Judefaes, van 275.
Junius van Hemert 221.
Junkers 308.
Juta 147.

K

Kaan, van 33.
Kaashoek 94, 96, 98, 100.
Kaermans 335.
Kakebeeke 204, 206, 208.
Kaldenbach 36.
Kalker, van 385.
Kallemijn 229.
Kalma 217.
Kamerling 196.
Kamp (Camp), van der (van(den)) 312, 318, 320.
Kampen, van 305.
Kanter, de 77, 112, 113, 134, 135, 138, 169, 174, 204, 232, 236.
Kanter, de Laat de 199, 201, 204.
Kappel, van 72.
Karremans 295.
Karssies 317.
Kas 40.
Kassebant 191.
Kassel, van 122.
Kasteele, van de 214.
Kater, de 22, 77, 80, 87, 114, 115, 138—140, 174, 175, 177-179, 232, 236239, 241.
Kater, Groeneveld de 177.
Kats 145.
Keetell 61.
Kelder 179.
Kempe 180.
Kempe Borger 114.
Kempenaer, de 162, 214.
Kempenaer, Pama de 162.
Kerchem, van 166.
Kerckhoffs 389.
Kerckhove(n) 39, 40, 104.
Kerckoerle 144.
Kerkerinck 325.
Kerkhofen, van der 326.
Kerkvoort, van 159.
Kerkwijk, van 22, 77, 137, 171, 224-226.
Kerkwijk, de Cocq van 58.
Kernkamp 211, 240.
Kervinck, ook van Reimerswale geheten * 382.
Kessel, van 58.
Kessel, van Rijckevorsel van 63.
Kesteloo 229, 230.
Ketelaar 159.
Ketner 205.
Ketwich, van 325.
Keutenbruwers 325.
Keuvelaer 41.
Keuyte 42, 43.
Keyser (Ceysar) 20, 21, 23, 24, 46.
Keijser, de 111.
Keyzer, de 172, 226.
Kievit 97.
Kim 204.
Kinderen, der 111.
Kinderen. van 254.
Kinschot; van 282.
Klasen 307.
Kerstyens 310.
Kleppe 78, 191, 254.
Klerck, de 237.
Klerk 245, 246.
Klerk, de 103.
Kleijnputte, van 75, 158, 206, 207.
Klinke, van 19.
Klinkenberg 69.
Klippel 98, 110, 145, 146.
Kloek 176.
Kloeke 209.
Klooster, van der 18, 98.
Kloot 390.
Kluit 195.
Knaap, van der 23.
Kneppelhout 200.
Knipscheer 74.
Knollaert 88.
Knook, Bentschap 18, 19.
Knulst 95.
Koch 211, 233.
Kock(s) (, de) 12, 46, 75, 76, 79, 84, 89-95, 102—106, 120. 121.
Kodde 73, 74, 100, 243.
Koe, de 204.
Koeleweij 315.
Kogelenberg, van 75, 157, 203, 204.
Kok 121.
Kok, de 98.
Kolck 315.
Kolff 36, 136, 200, 247.
Koiff van Oosterwijk 241.
Kolisch 147.
Kollewijn 87.
Kommerzen 88.
Koning, de 220.
Koolaard (Coolaart) 78, 101, 193, 257.
Koole 172.
Koopman 257.
Kooij 154.
Kooij, van Someren 153.
Kops, de Bruyn 178.
Korengarst 320, 322.
Korndörfer 325.
Korshuize 92.
Korsten 146.
Kosten 235, 243.
Kosten de Bruijne 234.
Koster, de 136, 178.
Koutz 205.
Krabbe 387.
Kramer 99.
Kramers 260.
Kran(c)ks 66, 120, 260.
Krantz 167, 219.
Kras (Cras) 312. 317., 319.
Kreemers 19.
Kreke, van de 76, 162, 163.
Kreke, Bliek van de 162, 214.
Kreke, van Valkenburg van de 76, 110, 215.
Krevel, van 320.
Krieger (Krijger) 19, 136, 170.
Kriekenbeek, van * 380.
Kroef 156.
Kroesen 194.
Krol 222.
Krom 178.
Krombach 377.
Kroon 213.
Kruiningen, van * 380.
Kruys 211.
Kruijsse, van de 169.
Krijger (Krieger) 19, 136, 170.
Kuile, ter 385.
Kuile Hoedemaker, ter 386.
Kuile Lemker. ter 385. 386.
Kuinre, van * 387.
Kuip (Cuijp, Cup, Coup) 314, 316, 317, 321, 322.
Kulhuss 308.
Kurvink 72, 78, 101, 143, 188, 189, 251, 257.
Kuun de Osdola 147.
Kuijper(s) (, de) 18, 19, 63, 67-74. 77, 78, 84, 85, 91, 92, 97; 100—102, 107, 118, 119, 143, 144, 188-192, 211, 252, 253, 255.
Kuijper, Gaaswijck 253.
Kuijser, de 33.
Kwaak (Quaak) 71, 94, 96.

L

Laar, van de 167
Laarman 111.
Laat de Kanter, de 199, 201, 204.
Laban 98.
La(e)r, van 287, 310, 313, 315.
Lafeber 226.
Lagaay 201.
Laliers 22.
Laman Trip 196.
Lambers 307.
Lammens 33.
Lammers 235.

Lammerts van Bueren 220.
Lampert 132.
Lamsweerde, van 338.
Landas, Sweerts de 36, 383.
Landemans, de 148.
Landsheer 49, 205.
Lang, de 211.
Lange, de 202, 205.
Lange Boom, de 233.
Lange Cats, de 177, 178.
Langerak, van * 380.
Lankeren Matthes, van 206.
Lantzendörfer 325.
Lanzing 234.
La Rooy 101.
Lasou 227.
Lastdrager 215, 216.
Later, de 78, 193, 257.
Latum. van * 380.
Laurens 305.
Laureijssen 88.
Laven 71, 193.
Lawick, von der 325.
Ledeboer 36.
Leefdael, van 383.
Leenders 48.
Leenderts 173.
Leent, van 94, 95, 146.
Leeuw, de 75, 79, 158, 159, 207, 208, 231, 237, 284.
Leeuwen van 101, 231, 280.
Leeuwenburg 147.
Legrand 122.
Le Jeune 59.
Lek, van der * 380.
Lek de Clercq, van der 79, 152, 196, 197.
Lemker, ter Kuile 385, 386.
Lems (en) 39.
Lenshoek 208.
Lentz 325.
Leschen, von 208.
Leydecker 20. 21.
Leys 155.
Leziers (Jeliers) 66.
Lidt de Jeude, van 59.
Liefs, ab 55.
Lieftinck 209.
Li(e) laer (Lienaer), van 338, 339, 341, 345.
Lielaer, Somer van 342.
Lienaer (Li(e)laer), van 338, 339, 341, 345.
Liens 23. 36. 37.
Lieuwkes 307.
Lievens 19, 29, 30.
Lignac 326.
Ligny, de 233.
Limbeeck, van 290.
Limburg Stirum, van 22.
Linde,van 243.
Linde, van de(r) 19, 74, 77, 135, 137, 171-173, 226-22s.
Lindemann 241.
Linden,van der 151.
Lindenhout, van 't 181.
Lindheim, von 127.
Lindhout 18, 19, 145, 246.
Lindsay 111.
Lins, van 53, 54.
Linschoten, van 276.
Lippens 74.
Lith. van 217.
Löben Sels, van 194.
Loches, de 239.
Lockeman 275, 276, 286.
Locker (Lokker) 137, 139.
Lodder 325.
Loech(s) (Loich) 347, 357, 359.
Loeff 222.
Loeff, van der 78, 116, 130, 135, 140, 141, 181, 182, 242, 243.
Loeff, Haak van der 140, 141, 181.
Loeff, Rutgers van der 211.
Loefs 59.
Loene(n) 78, 120, 145, 192, 255.
Loenresloit, van 288.
Loevenich, van 325.
Lokhorst, van 375.
Lokker (Locker) 137, 139.
Lommetsum, Lommitsz, Lommitsen, Lommetsz), van 345, 348, 349, 352, 362.
Loncke (Loncque) 89, 94, 95, 108.
Longpré 242.
Loo, van der 211.
Looch 364.
Looff, de 226, 230.
Loogen 365.
Lookeren Campagne, van 211.
Loon, van 36, 38, 258, 343, 344.
Loos 223.
Loosjes 202.
Lo(o)svelt, van 39, 40, 84.
Losecaat Vermeer 58, 59.
Losse 242.
Loudon 200.
Lourycke 29.
Lou(w)(e) 337, 351, 353, 368, 392.
Loyens 323.
Loymans 259.
Luberti 223.
Lucken 319.
Luckey 236.
Luiellts 319.
Luirss 307.
Lukasse 169.
Lumans 348.
Luijk 257.
Luijk, van 70, 71, 101, 102, 119, 144, 256.
Luyt 209.
Lynden, van 22, 341, 380 *.

M

Ma(a)le, van der 99, 100, 252, 254.
Maas, van der 173.
Maasz 346.
Mackay 332.
Maclaine Pont 196.
Maet, van der 292, 294, 367.
Maggielse 205.
Magnis, von 147.
Mahiu 84.
Man, de 123.
Mandele, van der 62.
Mansse 70.
Manteau 15.
Marchant 352.
Marchant und Ansembourg, von (de) 147.
Marchet, du 33.
Marchie Sarvaas, du 219.
Marees van Swinderen, de 136.
Marien 323.
Marinissen 29, 7'7, 135, 169, 170, 222, 223.
Marinus 27, 28, 46.
Maris 123.
Mark, van der 156.
Markusse 173.
Marle, van 208.
Marle. Perizonius van 127.
Marselis 98.
Martin 243.
Masen (Maesen) 322.
Massée 208.
Matelin 326.
Mathon 326.
Matthes, van Lankeren 206.
Matthijs 17.
Matzer 241.
Maurenbrecher 234.
Maus 78, 183. 245. 246.
Medenbach 174.
Medendorp (Meddendoert) 320, 321.
Meer, van der 71.
Meere 206.
Meerem (Meeren), van 92, 93.
Meeren, van der 338.
Meerkerck, van 281.
Meerman 29, 71, 75.
Mees 211.
Meester, de 87.
Meesters, Tromp 234.
Meeteren, (Westerouen) van 19.
Me(e)uwen, van 42, 284.
Meibergen 236.
Meklam 311.
Melander, de 169, 220.
Mels(e) 13, 66, 83.
Mencken 308, 309.
Menders 308.
Menheere (Mijnheere) 254.
Mense 12, 13, 66-68, 74-76, 78. 79. 83. 89. 96, 97, 102. 108, 118—120, 143—146, 189, 191-194. 255-257. 259; 260.
Merbe, van de 253.
Merenburg, van 111.
Merge 326.
Merison 111.
Merlijn 217.
Merode, de 383 *.
Mersen Senn van Basel 22.
Meschede. van 325.
Mesdag 214.
Meule, van der 173.
Meuleman 49.
Meulemans (Molemans) 284.
Meulen, van der 53, 71, 244.
Meulenberg 229.
Meurs 385, 386.
Meurs, Dalen 385.
Meij, de 126, 128, 129, 260.
Meyer, Muiden 233.
Meijer, de 211.
Meyerhof 332.
Meyners 195.
Michgorius 154.
Michon 213, 326.
Michot 323.
Middachten, van 63, 380 *.
Middelkoop 213.
Middelman 54, 55, 65.
Millot 165.
Minne, van der 211, 240.
Mins (Munts) 54.
Miranda, de 322.
Misda(c)h 311.
Mispelblom 157.
Mispelblom van Altena 87.
Moeiliker 18, 19.
Moens 22, 175, 178, 179, 232.
Moens, Isebree 22, 25, 77, 178, 179, 211, 239-241.
Moer, van de 244.
Moer, van der 226.
Moerbeecke, van 63.
Moerike (Mörike) 147, 148.
Moerkerke 155.
Moerland 97.
Moermans 85.
Mogge Pous 75, 123, 151, 152, 194, 195.
Mol 73, 74, 178.
Mol, de 90, 107.
Moldick, van 57.
Molemans (Meulemans) 284.
Molengraaff 58.
Molhoek 172.
Molière 219.
Molière. Granpré 197. 198.
Moll 123, 222, 357.
Molqueren, van 305, 307. 321, 322.
Moltzer 77, 176, 177, 235.
Mom 54.
Mondriaan 218.
Montfort 326,
Moock, van 258.
Moolenburgh 123.
Moolleffs 313.
Moonen 61. 323.
Moor, de 90.
Moordrecht, van * 380.
Moorrees 239.
Mootmans 322.
Mooy, Polman 156.
Moriaen, in den 54, 55.
Möriko (Moerike) 147, 148.
Morre 223.
Mossel 231.
Mosselman(s) 20, 77, 176, 177, 235.
Motthe, Eversdijk la 220.
Mouthaan 235.
Mouton 148.
Mouwe 13, 26, 67, 83, 96.
Muggenbroek 34.
Mühlen, zur 239.
Muiden Meyer 233.
Mulecom (Mulicom, Muylecom), van 64, 259.
Mulert (,von) 387, 388 *.
Müller (,von) 164, 216, 306.
Muller, Statius 87.
Mullot de Preaux, de 49.
Mulock Houwer 77, 176, 234.
Mulock van der Vlies 69.
Mulock IJzerman 69, 190.
Multer 311.
Munck, de 69.
Munnink 45.
Munster, van 60.
Munter 47.
Munts (Mins) 54.
Musch 260.
Muylecom (Mulicom, Mulecom), van 64, 259.
Mylendonck, von 325.
Mijll, Clant van der 219.
Mijnheere (Menheere) 254.

N

Na, van der 78, 146, 193, 257.
Nagel (Naegels) 337, 340, 360.
Nagell, van 36.
Nahuys 195.
Nassau (-Conroy) 326.
Nassau-Usingen, von 324.
Nauta 176.
Nauta Pieter 123.
Nebbens 75, 76, 106, 112-116, 121, 122, 134, 153, 154, 194.
Nebbens Sterling 76, 168, 219, 220.
Nederveen 242.

Nederveen Pieterse 87.
Nelisse 71, 256.
Nepveu 87.
Netten, Geisweit van der 221.
Neukirchen genaamd Nyvenheim, van 63.
Neulkens 377.
Neurinae. van 47.
Neut, van der 217, 222.
Neve, de 234, 390.
Neveroff 148.
Nevijans 93, 107.
Neijmeijer 307.
Nibbrig 183.
Niel, van 168.
Niepoort (Nypoort), van der 36.
Niermans 243.
Nieuveld, van (Nieuweveld) 193.
Nieuwenhoven, van 126, 260.
Nieuwenhoven Helbach, van 127.
Nieuwenhuisen, van 204.
Nieuwenhuijs 48.
Nieuwenhuijzen, van 19, 74, 100-102.
Nieuweveld (van Nieuveld) 193.
Nispen, van 196.
Nispen tot Pannnerden, van 63.
Nobel, le 210.
Nober 375.
Nolten, Hendriks, zich noemende 101, 189.
Nonnen 312.
Nooms (Oom) 193.
Noorda, van der 200.
Noorden, van 108.
Noorden, de Vulder van 26.
Noordhoek 97, 230.
Noordijke 73, 192.
Noortynck 10.
Nooteboom (Notenboom) 18.
Normant, le 224.
Notelbein 322.
Notenboom (Nooteboom) 18.
Notinck (Nottingh, Notens) 39, 40, 84.
No(t) tinck (Notthinx van de Stelle) 39, 40.
Nouhuys, van 25, 224.
Nousen 237.
Numans 247.
Nuytens 40.
Nijendael (l), van 351.
Nijenstein, van 287.
Nypoort (Niepoort), van der 36.
Nyvenheim, van Neukirchen genaamd 63.
Nyvenhem, van 325.

O

Obben (Obbes) 309-311.
Ochten, van * 380.
Ochtman 204.
Ocken 309, 313.
Ockenburg, van 208.
Ockersse 33.
Oegstgeest, van * 380.
Oerle, van 61.
Oeveren, van 230.
Oeij, van 259.
Okes 308.
Oldeboss 310.
Oldenburg, von 147.
Olfers 308.
Oliver 200.
Olst 41.
Olst, van 305.
Onincx 323.
Onnen 78, 183, 246.
Oole 242.
Oom 68, 72, 78, 119, 120, 144.
Oom (Nooms) 193.
Oordt, van 242.
Oortgise 321.
Oost, van 13, 67, 83.
Oostbroek, van 142.
Oostdijck 45.
Oosten, van 228.
Oostendorp, van 209.
Oosterham, van 275, 286.
Oosterharen 148.
Oosthout 174.
Oostrum (Ostrom), van 276, 278.
Ophoorn, van 304.
Optela 193.
Os, van der 87.
Osiander 147.
Ossewaarde 171.
Ostrom (Oostrum), van 276, 278.
Ot(e)rendorp (Oterendoert), van 319-322.
Otten 60.
Ouckelen (Houkele), van 28.
Oudeheynen 365.
Oudendijk, van den 223.
Oudendijk Pieterse, van den 87.
Oudesluijs 68, 69, 72-74.
Oudkerk 19, 20, 178.
Outgers 64.
Outhoorn, van 235.
Ouwera, van der 323.
Ouwerkerk, van 233.
Over de Vecht * 380.
Overman (Paardekooper) 136.
Overmeer, van 284.
Ozias 124.

P

Paape (Pape) 72, 99.
Paardekooper 115, 135, 136, 170.
Paardekooper Overman 136.
Pagter, de 127.
Palinck 85.
Palm, van der 77, 140, 179, 180, 242.
Palmer 55.
Pama de Kempenaer 162.
Panhuys, van 196, 284.
Pant, van der 239.
Pape (Paape) 72, 99.
Papenbroeck 84.
Paret 157.
Pas de Feuquières, de 63.
Pass, von 63.
Passchier (Peschiers) 308, 310, 311, 314, 316, 317, 321
Pasteur 234.
Paton 16.
Patijn 36, 322.
Paulus 235.
Paulussen 91, 179, 241.
Pauly, de 234.
Pauw, de 181, 242.
Pauwelsen 45.
Péchaubès 212.
Pee, van 312.
Peeters 323.
Pel 62.
Pelkwijk, ter 25.
Pelle 16, 96, 98, 100.
Penning, de 148.
Pennink 217.
Penon 332.
Perdanus 28, 29.
Perestam 72.
Perin 323, 326.
Perine, de 258.
Perizonius van Marle 127.
Persijn, van 283.
Pesch, von 325.
Peschiers (Passchier) 308, 310, 311, 314, 316, 317, 321.
Petershem, van 383.
Petitpas 112.
Petrejus 332.
Petri 62.
Pettermand 244.
Peuter, (Dielen) de 54.
Pfeiffer 123.
Pfeilitzet-Franck 148.
Philippus 127.
Philips 26, 48.
Pické 79, 172, 195.
Pielat 41.
Piepers 76, 77, 80, 108, 132, 133, 162, 165, 166, 167, 169, 199, 213, 214, 218, 219, 222.
Pieter, Nauta 123.
Pieters 48.
Pieterse 87, 114.
Pieterse, Coenraads 87.
Pieterse, Nederveen 87.
Pieterse; van den Oudendijk 87.
Pieterse, van Uye 87.
Pigeaud 238.
Pilaar 204, 206.
Pilgrum 325.
Pinte 29.
Pipping 73.
Pittius, Gey van 25, 240.
Placius 332.
Plante 91.
Plas, van der 234.
Platdijk 71.
Plesman 174.
Plettenberg, a 325.
Pleune(n) 71, 144, 191, 193.
Plevier 139.
Plevier Catshoek 25, 240.
Plevte 75. 76. 79. 159. 209. 210.
Plevte d'Ailly 209.
Ploeg, van der 217.
Plomp 222.
Plouvier 326.
Pluympot 46, 47.
Poel Hiddingh, van der 200.
Poelen, van der 45.
Poelman 208.
Pol, Hulshoff 69.
Polak Daniëls 209.
Polderman(s) 70, 71, 178.
Pol(e) y 103.
Poljon 29.
Poll, van de 147, 345, 346.
Polman Mooy 156.
Pons 375.
Pont 188, 251.
Pont. Maclaine 196.
Poortvliet, van 255.
Poot 29. 252.
Popering, van 100.
Popkes 305, 316.
Poppe (,van) 282.
Poppelaers 322.
Poppen 316.
Poppes 308.
Port, van der 92.
Porte, André de la 123, 196.
Post 222.
Post Uiterweer 238.
Potappel 96, 98, 102.
Poth 322.
Poulier 29.
Pous, Mogge 75, 123, 151, 152, 194, 195.
Pouwels 308.
Pouzeboudt 204.
Pover 145.
Praetorius 224.
Prairie, Bédier de (la) 148.
Preaux, de Mullot de 49.
Precys 19.
Priel 207.
Priem 50, 51, 96, 101, 120.
Priester, de 229.
Proost 194.
Prooyen, van 253.
Prummel 204. 206.
Putmans 307.
Putte, van de 386.
Putte, Fransen van de 201, 204, 385, 386.
Putten, van 144.
Putter(e), de 21, 22, 24, 175, 179, 225.
Puijt, de 75, 76, 93, 107, 125, 159, 207.
Puyt, van Beisselaer de 107, 125.
Pijl(l) (Pijls) 128, 129, 282, 305, 335, 347, 352, 367.
Pijnappel 56.
Pijtters 322.

Q

Quaak (Kwaak) 71, 94, 96.
Quackels 96.
Quak, de 18.
Quarles van Ufford 200.
Quist 17-20, 73, 97, 99, 178, 230, 252, 253, 258.

R

Radaeus 44, 46.
Radermacher 22.
Raiffeisen 325.
Ramakers 231.
Ramondt 206, 223.
Ramondt, Elsevier 206.
Randwijck, van 147.
Ranitz, de 36.
Ranzow, van 36.
Raphels (Ravels(e)), van 8, 10, 16. 27, 38, 39, 41-44, 47; 50, 67, 75, 76, 79, 83-86, 90-94, 103, 104, 107, 108, 124, 125, 203, 205, 209.
Rapholm 158.
Rapper, de 45.
Rassaert 32, 33.
Ratering Arntz 385.
Rau (van Garneren) 36.
Ravels (e), van zie: Raphels.
Ravensteijn (Ravenstein) 315, 316.
Reboom(s) 311, 312, 316.
Reede, van * 380.
Reeders 253.
Reemnts 312.
Reers 70.
Re(g)gere, van den 323.
Reggerman 323.
Regout 147.
Regt, de 77, 173, 228—230.
Reigersberg Versluys, van 195, 199.

Reimerswale, Kervinck, ook geheten van * 382.
Reinhart 182.
Rembrecht 44.
Remers 309, 311.
Rens 17.
Renterg(h)em, van 322, 323.
Rentzen, van 35, 36.
Resant, van 340.
Resen 85.
Resswefer 311.
Retraedt, van 63.
Reijders 309.
Reygerman 323.
Reijghere, de 323.
Reijnder(t)s 310, 313, 314, 31'7, 321.
Reijnhout 203.
Reyser 39.
Rhee, van 233.
Rhee, van der 71, 189.
Rhijn, van 36.
Ribbens **(Rubbens)** 345.
Richter 241.
Rickelefs (Rijckelofs) 320.
Ridder, de 8, 9, 30 *-34, 36, 37. 83. 84.
Riedel, Bruinwold 235.
Ries. de 305.
Riet; van der 389.
Rilland, van ***380.**
Rink 59.
Risseeuw 159.
Risum **(Rijsen,** Rysum, Rysem), van 308, 309, 311, 314.
Riters 321.
Ritsema van **Eck** 196.
Rivière, la 1'74.
Robbers 157, 204.
Robbers Vertregt 204.
Robertson 194.
Robijn 223.
Rochat 209.
Rochebrune, **Brunet** de 127, 260.
Rochel 46.
Rochette (Roquette), de la 61.
Rode. de 281.
Roegaet 325.
Roelandse 138, 174.
Roelen 54, 347.
Röell 147, 194.
Roelofs 307.
Roer 391.
Roesendael, van 319.
Roessingh van Iterson 204.
Roest Crollius 221.
Roeyten (Roe(y) tersz) 358-360.
Rogman 42.
Rol 321.
Rolle 10, 12, 16, 17, 20, 21, 23-27, 43-47, 84, 85.
Romswinckel 36.
Ronden 52, 53, 57, 64, 65.
Roo de la Faille, de 209.
Roock, de 143.
Rood, van 194.
Roos 19, 98, 345.
Roosemeijer 222.
Roosendaal, van 221.
Roothaar 235.
Rooy, de 206.
Rooy, van 217.
Roquette **(Rochette),** de la 61.
Rorbers 307.
Rosier (de **Rosy,** de Rosie) 207, 389.
Rossy 47.
Rost van Tonningen 25, 136, 137, 170, 173.
Rosv **(Rosie),** de **(Rosier) 207, 389.**
Rouan (Rouwaan) 376.
Rouffaer 220, 247.
Roukens 36, 60, 323.
Rover * 380.
Royaards 240.
Royen, van 196.
Rubbens (Ribbens) 345.
Rue, de la 136.
Rueb 36.
Ruering(s) 278, 279.
Ruighart 166.
Ruinen, van * 380.
Ruis 217.
Rumph 174, 231.
Rust 127, 260.
Rutgers van der Loeff 211.
Ruwiel, van * 276, 277, 380.
Ruycht 361.
Ruys de Beerenbrouck 63.
Ruijssenaar 378.
Ruijte 75, 105, 120, 121, 151, 155.
Ruijter, de 47, 48.
Rijck de Groot. van 234.
Rijckaert 88, 92-94.
Rij(c)ke, de 19, 73, 97, 257.
Rijckegem, van 41.
Rijcken 320.
Rijckevorsel, van 148.
Riickevorsel van **Kessel,** van 63.
Ryecart 200.
Rijks 117.
Rijn, van den 286, 380 ***.**
Rijn, **Bokel** van den 275.
Rijnberck, van 390.
Rijnberg 72.
Rijsdijck 315, 321.
Rijsel 24.
Rijsen (Rysum, Rysem, Risum), van 308, 309, 311, 314.
Rijsenbil (Rijstenbil) 70, **100—** 102, 189.
Rijsenborch, van 365.
Rijswijk 217.
Rijswijk de Jong, van 194.

S

Saal **(Sael(l))** 280, 298, 342.
Sage ten Broek, le 177, 235.
Saint George, de 390.
Salm 204.
Sampon 201.
Samson 224, 326.
Sande, van der 256.
Sandee 158.
Sanders 175.
Santhanen 325.
Sappius 389.
Sarvaas, du Marchie 219.
Sas **(Zas)** 344, 345.
Sas, van 323.
Sauvage de Brantes 148.
Scepers 56.
Schade. van **(Scad(h)e,** Sc(hja(e)yj **272—301 *,** 335-368.
Scade van Ameronghen 286, 287.
Sc(h)ade van de(r) **Bieshaar** (Byesaer) 277, 285, 286, 288.
Scade van **O(o)strum** 276.
Schade **Overrijn** 279.
Scade van Quedinchaven 276.
Scade van **Renwijc** 289.
Scade van **Ruweel** 275, 276 ***.**
Scade van Tulle 276, 277.
Scade van Welle 277.
Sc(h) ade (van **Westrum) 272—301 *,** 335-368 ***.**
Scade van **Wlcoep** 276.
Scade van **Wijc** 275.
Schadijck, van 344-346, 349.
Schaef (f) (,in die) 280.
Schaelleven 47.
Schäfer 229.
Schaik (Schayck) **(,van)** 172, 226, 336, 342-345, 349, 350.
Schallig 220.
Scharenberg, van 63.
Scharre 76. 100.
Schayck **(Schaik) (,van)** 172. 226, 336, 342-345, 349; 350:
Schedders 33.
Scheele 237.
Scheffers 322.
Scheidius 169.
Schelle, van 323.
Schenck van Nydeggen 62, 64.
Schepper, van de 22.
Schermer 90, 103.
Scherpenisse 99.
Schetsen, van 146.
Schierbecke 326.
Schiettekatte 211.
Schippers **(Schijppers)** 109, 111, 117, 227, 230, 310, 319.
Schive 295.
Schmidt 183, 208, 260.
Schneider 245.
Schneiders van Greijffens- werth 25.
Schneither 36.
Schnobel 240.
Schoeffelaer 52.
Schoenmaker 127.
Schoo 260.
Schoofs (of: **Schous),** 323.
Schoonhove 326.
Schoonhoven, van 8, 336, 337, 340, 341.
Schorer 196, 199.
Schothorst, van 222.
Schotsman 18, 19, 258.
Schous (of: **Schoofs)** 323.
Schouten 243.
Schouts 87.
Schram 28.
Schraver 77, 178, 236, 237.
Schreiber 251.
Schriek 242.
Schröder 127, 260.
Schroot 115.
Schrijver 251.
Schuit **Denck** 307.
Schulting (ius) 59.
Schut 62.
Schutsma 326.
Schiittenhelm 324.
Schuurbeoue 122.
Schuurbeque **Boeye** 36, 75, 79. 124. 152-155, **195—201,** 219.
Schuurman **(, Boelen)** 242.
Schuurman, Elink 208.
Schuylenburch, van 168.
Schuylenburg 74.
Schwarz 187.
Seelen 157, 202.
Selosse 322.
Sels, van Löben 194.
Sem 89.
Sempel(s) 66, 73, 144, 145.
Senee 187, 188, 250.
Senn van Basel, Mersen 22.
Serlé 156.
Setten, van 92.
Sevenhoven, van 15, 38.
Sevenhuijsen 160, 210, 211.
Severin 164.
Severijns 39.
Seijbel 87, 203, 205.
Seijff., de 36.
Seyts 309.
Sharpe van Calker 385.
Sibrants 89.
Siedel 260.
Siegel 217.
Sienah 242.
Silvesters 315.
Simenon 323.
Simonnin (Helbach) 127, 128, 260.
Simons 250.
Sinclair 164.
Sircksema 316.
Sitses 320.
Sixtus **350.**
Slager 71,. 97. 190, 253.
Sleeswijk, Wegener 222.
Slegt 77, 174, 175, 232, 236.
Slej(s) (Sley(e)n) 310, 311, 315.
Slicher 195.
Slikke, van der 70, 73, 78, 97, **99—102,** 146, 191, 192, 255, 256.
Slinkers 195.
Sloot 180, 242.
Slootmaker 100, 253.
Sloover 87, 203.
Slothouwer 232.
Sluyterman 123.
Slijk Sterling 134.
Smeulders (Smulders) 68, 83.
Smidt, de 70.
Smissaert 244.
Smit 18, 19, 218, 246, 252.
Smit, d(i)e 228, 280.
Smits 193, 311.
Smitser 352.
Smulders **(Smeulders)** 68, 83.
Smijtegelt 31.
Sneeck, van 359.
Snelleman 75, 157, 205.
Snellen 219.
Snitter 254.
Snoeck 316.
Snoek(s) (of: Snoep) 75, 76.
Snoep 75, **76,** 86, 125, 156, 158, 159, 206-208.
Snuel. van 340.
Snijder 99.
Snijder van Wissenkerke 219.
Snijders 136, 385, 386 ***.**
Sobering 239.
Sodderland 196.
Soest 348, 349.
Soeten 304, 307, 308.
Solitis 218.
Somer (Soemer) 207, 347, 360.
Somer van Lielaer 342.
Someren Brand, van 19.
Someren Greve, van 305.
Someren Kooij, van 153.
Somerhuis (Somerhuss) 312, 318, 319.
Sonke 207.
Sonsbeeck, van 63.
Sonsbeeck, (Verheye) van 22, 225.

Soribar, de 62, 63.
Soudenbalch, van 348.
Soutendam 155, 201, 208.
Spaen, van 331.
Spaendonck, van 323.
Spanjaard 35.
Spapen 322.
Specht Grijp 194.
Speck 73.
Spek, van der 234.
Spelt, van der 233.
Spengler, van 59.
Spierenburg 218.
Spierinc 275.
Spiering(h) 59, 67, 68, 102.
Spiering, van Broyel 22.
Spinneker 312, 320, 321.
Spinnewijn (Spillewijn) 322.
spoor 220.
Sprancke 17.
Sprenger 195.
Spreuwel, van 323.
Spruyt 67, 102.
Spijkerboor 322.
Staden, van 57.
Stadhouders 28.
Stael(l)(Staels) 359, 362, 364, 365.
Stamperius 236.
Standaert 170, 202.
Stanse 322.
Stapele, van 74, 135, 136, 151. 170. 225.
Stappers 205.
Star Busmann 147, 208.
Statius Muller 87.
Stede, ter 310.
Stee, 'van der 322.
Steegman 258.
Steelant 326.
Steenbeek, van 345, 346.
Steenberg 19, 127, 260.
Steenboom 202.
Steendijk 26.
Steengracht 22, 200.
Steenhardt (Carré), van 61.
Steenkamp 69.
Steenwijk, de Vos van * 387.
Stein 100.
Stel, van 205.
Stel. van der (Stellenaar) 97, 144, 146, 191.
Stelle (No(t)tinck (Notthinx)) van de 39, 40.
Stelle, van der 85, 86, 92.
Steller, van 121.
Stelling, Uytwerf 76, 134, 167, 169, 220, 221.
Step 120.
Sterenburgs (Steerenborghs) 320. 322.
Sterk' 61.
Sterling 76, 167-169, 180, 181, 220.
Sterling, Nebbens 76, 168, 219, 220.
Sterling, Slijk 134.
Stewart 208.
Steijger 47, 48.
Steijn 70, 99.
Stirum, van Limburg 22.
Stoetwegen, Wttewael van 25.
Stoffels 14. 40.
Stok, van der 218.
Stokker 376.
Stokmans (, Elsevier) 206.
Stokvliet 327.
Stolk, van 36.
Stolpe, van de(r) 123, 238, 239.
Stolte 59.
Stoop 289.
Storck 315.
Stork, van der 305.
Storm, Fraase 127.
Storm de Grave 36, 194.
Storm van 's Gravesande 201, 204.
Stoutjesdijk 71, 144, 224.
Stra(e)lmans 311, 312, 316, 318.
Strick 258, 390.
Strick van Linschoten) 280, 285.
Stroek 242.
Stroobsnt 23, 46, 93.
Stroom 19.
Stro(o)man 315, 318.
Struwing 217.
Struyck 40.
Struijkmans 112.
Strijt (Strijd) 18, 173.
Sturmezand 98.
Sturms 124.
Su(e)rmont 325.
Suidlareus 332.
Sunthaym 327.
Surhusen, van 312.
Sutor 215.
Suurland 73.
Swaan 125.
Swaans 376.
Swabe, de 326.
Swa(e)rdt(t) (Suarten, Zwa(e)rt) 304, 310, 313-319, 321, 322.
Swan, van der 28.
Swancke 89.
Swart 348.
Swarte, de 17, 91.
Sweerts de Landas 36, 383.
Sweerts de Weert 284.
Sweins 52.
Swemer (Sweemer, Zwemer) 76—79, 89, 95, 96, 112—118, 134-138, 140-143, 167, 169-171, 173, 174, X32-188, 208, 223, 224, 229-232, 247-251.
Swemer, Houtené 140, 181, 188.
Swemer, de Jongh 78, 187, 249.
Swinderen, de Marees van 136.
Swynsfort, van 63.
Sijpenesse, van 352.
Sypesteyn, van 280, 281.
Sywer(t)s (Sijvers) 304, 307-309.
Szápáry 147.

T

Taeben 312.
Tae(c)ken 313.
Taets(e) 275, 277 *, 293.
Taets van Amerongen, Hulft 330.
Tak 222, 223.
Talma, Fruitier de 244.
Tas, van der 260.
Taschner 260.
Tatewossianz 260.
Tazelaar 173, 228.
Tebeys 312.
Teelmanss 314.
Telchuys 69, 190.
Tempel, van den 317.
Templeman van der Hoeven 202.
Tengbergen 187.
Tenhuijze 229.
Terwen * 381.
Testa 148.
Teunen 24.
Teylingen, van 195., 196, 380 *.
Thesingh 59.
Thibaut 22.
Thierens 135, 170.
Thoden van Velzen 194.
Thomas 37.
Thoor, van 65.
Thoorn, van den 75, 124, 125, 155, 156, 159, 160, 201, 202, 209, 210, 240.
'Thoorn, Joël van den 201, 202.
Thouars 326.
'Thürheim, von Gablenz- 200.
'Thymes 53.
Thijssen 41.
'Tiabben (Tialben) 315, 318, 319.
'Tiarcks 316.
Tichelaar 97, 98, 100, 190.
Tichelen (Tiggele (n)), van 71.
Tielmans 353.
Tienhoven, van 87, 112.
Tiggele(n) (Tichelen), van 71.
Tilanus 148.
Timmer 19.
Timmerman, de 182, 244, 245.
Tobeys 311.
Toloysen, van * 380.
Tombe, des 200.
Tonderen. van 245.
Tonningen, Rost van 25, 136, 137. 170. 173.
Tonsbergen, van 140.
Toorop 390.
Torinck 387.
Tour d'Auvergne, La (olim: La Tour de Maurs-alias La Tour de la Borie et de la Placette) 326.
Tricht, van 323.
Trip, Laman 196.
Tris 205.
Tromp 77, 113, 156, 177, 178, 180, 181, 242.
Tromp Meesters 234.
Troost 199.
Trumpi 181, 242.
T'Serstevens 160, 212.
Tückermann 389.
Tule, Voghet van 287.
Tulle, van 276.
Tulleken 165.
Turcq 67.
Tuijnman 227.
Tuijter (Teuyter) 12, 24, 25. 84, 240.
Twenthaar 193.
Tyarts 308.
Tydeman 59.
Tijes 304.
Tyrio(e)ns 30.

U

Ubachs 385, 386 *.
Udemans 76, 111, 112, 131-133, 162, 165, 170, 222.
Udemans, Claudoré 111.
Uden 69.
Ufford, Quarles van 200.
Ufkes 317.
Uiterweer, Post 238.
Uittenbogaard 217.
Uken 321.
Uldericus 332.
Ulenberg 376.
Usingen, von Nassau- 324.
Uye Pieterse, van 87.
Uyl 70, 71. 73. 89.
Uytwerf 134.
Uytwerf Sterling 76, 134, 167, 169, 220, 221.

V

Vaart, van der 217.
Vaate. van de 101.
Vader' (van 's-Gravenpolder) 78, 79, 87, 116, 181, 184, 185, 247.
Valckenborgh 54.
Valckenier 390, 391.
Valentini 174, 223, 232.
Valk, van de(r) 122, 190, 210.
Valkenburg, van 76, 112, 131, 162, 164, 165, 214, 216-218.
Valkenburg van de Kreke, van 76, 110, 215.
Vallanus 62.
Vanderwens 326.
Vanevelt, van 345, 350, 365.
Varick 326.
Vassy, de 31.
Vastezage 19.
Vatelet 35.
Vauderic., van 286., 288.
Vechelen, van 146.
Veelland 259.
Veen, van 64.
Veenstra 194.
Veer, de 74.
Velde, van de 146, 191, 252, 253.
Veldhoven, van 323.
Veltcamp 117, 118, 126.
Veltho (0) ven, van 391.
Velthuysen, van 390.
Veltman 310.
Veltstraet 60.
Vene, van den 277, 279.
Venlo, van 64.
Venne 46, 47.
Vennekool 352.
Veraart 391.
Verbeeck 39, 336, 340.
Verbeke 207.
Verbiest 323.
Verborch 362.
Verbrugge 26, 27.
Verbrugh 391.
Verburg 75, 87, 158, 203, 205, 229.
Verdon(c)k 75, 87, 157, 203, 204.
Vereycken 45.
Verfaillie 322.
Verhaast 29.
Verhagen 87.
Verhel(le) 92, 337-340, 368.
Verheul(e) 205, 217.
Verheye van Sonsbeeck 22, 225.
Verhoeff 206, 207, 366.
Verkouteren 33, 34.
Verlee 148.
Verlorenkost 92.
Vermander 323.
Vermeer 58, 59, 214.
Vermeer, Losecaat 58, 59.
Vermeulen 40, 233.

Vermeys 80, 211, 231.
Vermuyden 23.
Vernatti 41.
Verneulie (Vernulje) 390.
Verschoor 210, 284.
Verschuer (e) 178, 350.
Verschuir 127.
Verschuure 230.
Verschuyl 87, 107, 203, 205.
Verselewel van der Bilt 182.
Versluys 228.
Versluys, van Reigersberg 195, 199.
Verspyck 36.
Versteeg(h) 188, 224.
Verster 36.
Verstra(a)ten 12, 84, 90, 103.
Verstijle 95.
Vertrent 75. 124, 157, 158, 2021205.
Vertregt, Robbers 204.
Vertregt, Wagenaer 203, 206.
Vervenne 206.
Verwest 207.
Verwey 346.
Verwoert 346.
Vetter 376.
Veyser (Veiser, Feijser, Vizer) 5-80, 83-148, 151-260.
Vianen, van * 380.
Viervant, Huslij 389.
Vilsteren, van * 388.
Vink 77, 104 *, 105, 173, 229, 230.
Vinkhuijzen 25.
Vinnis, Goteling 306.
Virieu, de 148.
Vis 42, 77, 113, 123, 137, 139, 177, 179, 241.
Visse, van der 155, 201.
Visser 69, 217, 241.
Visser, de 242.
Vitringa, van Gelein 36, 258.
Vivenot, von 241.
Vladeracken. van 221.
Vlaminck 'Vlamincx, de Vlaming(h)) 10, 42, 43, 49-51,83; 84, 245.
Vleerbos 19.
Vleeshouwer, de 322.
Vlieger, de 236.
Vlies, (Mulock) van der 69.
Vliet. Bokel van 275.
Vliet, van den 276.
Vliet. van der 21, 135, 197, 376.
Vloten, van 214.
Vloten, van Bommel van 208.
Vlijmen, van 323.
Voecht van Rijnevelt, die 360, 365.
Voerman 211.
Voet, de 158, 159.
Voges 389.
Voghet van Tule 287.
Volkere, van de 203.
Vollgraff 194.
Volxem, van 325.
Vonck 297. 390.
Vondel, van den 114.
Vonk 142.
Voogt, de 225.
Voorbeytel 239.
Voordamme 23.
Voorde, van de 47, 95.
Voorn. 'van * 277.
Voorné, van * 380.
Voorst, van 181, 185, 387 *.
Voorst Catshoek, van 25.
Voorthuysen, van 209.
Voren, van 40.
Vorsterman 58.
Vos 39, 58, 217, 224, 347.
Vos de Wael 63.
Vos, de 25, 41, 77, 105, 172, 226, 227, 238.
Vos van Steenwijk, de * 387.
Vos(ch, de * 391.
Voshol 49.
Vosmaer 22, 194.
Vossen. van 241.
Vreemt 390.
Vrek, de 193.
Vrients 322.
Vries, de (den Vriesen) 217, 260, 275, 286-288, 304, 307, 322.
Vriesendorp 123.
Vroegop 73.
Vroman 47.
Vrousen 348.
Vrijaldenhoven, van 215.
Vrijberghe (van Westenschouwen), van 198, 200, 240.
Vulder van Noorden, de 26.
Vunninck 320.
Vuijk 147, 217.
Vijven, van 30.
Vijver, van de 71.

W

Waal, de 98, 100, 143, 193.
Wael. Vos de 63.
Wael, van 364.
Waele 119.
Waersma 305.
Waert (Waard, Waerdt, We(e)rt, Weerd(t), We(h)rdt, de 197, 230, 307-312, 314-322.
Waey, van 390.
Wage (Waage), van 75, 153, 200.
Wagelmans 373. 376, 377.
Wagemaker 190.
Wagenaer 75. 158. 206.
Wagenaer Vertregt 203, 206.
Wageningen, van 208.
Wagner 36.
Wagtho 74, 101.
Walbeeck, van 59.
Waling 140.
Wall, van de 237, 238.
Wallenburg, van 47.
Walter 218.
Walterskirchen zu Wolfsthal, von 147.
Wanda 391.
Waning, van 148, 222.
Wanners 320.
Warners (Warnders) 305, 317. 319. 321.
Warring (Varring, Werrincx) 289.
Wartenberg 112.
Warwijck 111.
Wassenaer 326.
Wassenaer, van 36.
Watering, van de 76, 162, 213.
Waveren, van 351, 352.
Wawelaer 158.
Wayer, de 34, 35, 37.
Weber 238.
Wee, van 297, 298, 301.
Weede (Wede), van 335, 357, 359.
Weel, van 200. 209. 210.
Weel, de Clercq van 196.
Weel(e), van der 77. 172. 173; 227, 229.
Weert (Weerd(t), We(h)rdt, W(a) ert, Waard, Waerdt), de 197, 230, 307-312, 314-322.
Weert, Sweerts de 284.
Weerts 36.
Wegener Sleeswijk 222.
Weichs, de 325.
Weigel 238.
Wellan 260.
Welle 157.
Welle, van 277.
Welle, van der 99.
Welter 36, 127.
Wely, van 199.
Wenckum, van 337.
Wengersky, von 147.
Wentholt 36.
Werden, van 56.
Werender 312.
Werf(f), van der 19,71.
Werff, Broeders van der 181.
Werkhoven, van * 380.
Werkman 391.
Werkonden, van 289.
Werne, von 63.
Werrincx (Warring, Varring) 289.
Wessels (Wetsels) 27-29, 257, 32i.
Westdorp 71, 252.
Westerburgh, van 62.
Westerouen van Meeteren 19.
Westerwijk Forsborgh 116, 141.
Westpalm van Hoorn (van Burgh) 22.
Westrenen, van 362.
Westrum (Westrem), van 274, 277' 278.
Wetsels, zie: Wessels.
Wetses 84.
Weveringh 162.
Weyde, van der 278.
Weijert(s) 320.
Weyn Banningh 385.
Weijts 310.
Wiarda 326.
Wibaut 326.
Wibbes 310.
Wielant(s) 40, 89.
Wielen, van der 378.
Wiers, van * 380.
Wilde; de 19, 252, 253.
Wilde, de (van der Wilder) 335;
Wilden, den 288.
Wilders 38.
Wildschut 220.
Wilhelmy 44.
Wilkens 36.
Willems 305.
Willemse 87.
Willet 247.
Willinck 309.
Wils 45.
Wils, Boursse 22.
Wiltschut 122, 162.
Wimel (Wymel) 45.
Winssen, van 281.
Wisse 230.
Wissel, van der 202.
Wit(h), de 61, 91, 92, 107, 198, 200, 209, 217.
With, de (le Blancq) 91, 92.
Wit(t) de 342, 367.
Witt Hamer, de 79, 136, 208.
Wit(t) (Wijt), de (d'Wit) 298 *, 318, 319, 321.
Witte, de 30, 40.
Witton 325.
Woert, van der * 380.
Woldring 127.
Wolf(f), de 156, 210.
Wolff, van der 75, 120,121, 151-153, 155, 194, 195, 201.
Wolfferts 64.
Wolters 307.
Wood 33.
Worder 311.
Wou, van der 19.
Woudenberg, van * 380.
Wouters 206.
Wttewael 195.
Wttewael van Stoetwegen 25.
Wuchters 47.
Wulven, van * 380.
Wijckerheld Bisdom 196.
Wijckersloot, van 346, 365.
Wijers (alias Wyers) 385, 386 *.
Wymel (Wimel) 45.
Wijnands 252.
Wijnandse 19.
Wijngaarden, van 86.
Wijnmalen 389.
Wijs 204.

IJ

IJerseke, van * 382.
IJsendijk, van 235.
IJserman (IJzerman) 48, 49, 69, 72, 97.
IJsselsteijn, van 25, 75, 77, 91, 104, 113, 114, 135, 177, 179, 198, 275.
IJsselt, van 296, 298.
IJwaerden (Iwaarden), van 70-72, 99, 118, 119.
IJzerman (IJserman) 48, 49, 69, 72, 97.
IJzerman, Mulock 69, 190.

Z

Zande, van de 236.
Zande. van den 275. 276. 286.
Zande, van der 72.
Zandijk, van 138, 173, 174.
Zas (Sas) 344, 345.
Ziegenweidt, von 210.
Zoest 348.
Zuirt 313.
Zomers 323.
Zorge, van 71.
Zoutewelle 205.
Zuidweg 203, 251.
Zutwhen. van 377.
Zuuren, 'van 134.
Zuyen, van 241.
Zuylen 326.
Zuylen van Nijevelt (Nievelt), van 36, 280, 349, 357.
Zwa(e)rt (Swa(e)rdt(t), Suarten) 304, 310, 313-319, 321, 322.
Zwagemaker 254.
Zwartepoorte 201.
Zwemer, zie : Swemer.
Zwieten, van 341.
Zyll, van 148.
Zijltocht 317.

Bijlage bij „De Nederl. Leeuw" maart/april 1976.

Mededelingen van het Bestuur van het Kon. Ned. Genootschap voor Geslacht- en Wapenkunde

BIJEENKOMST GENEALOGISCHE SOCIETEIT ZEIST

zaterdag **2 oktober** 1976 te **14.30 uur** in Hötd Figi te Zeist. Dr. J. van den Bosch, arts-anthropogeneticus te Amsterdam, zal spreken over „Genealogie en genetica een kijkje op de onderzijde van de ijsberg.

Op 6 november 1976 zal de Heer C. Hoek spreken over „De archieven van de Graven van Wassenaer".

Met dit nummer worden medegezonden 'titelblad, inhoudsopgave en register op de jaargang 1975 van het maandblad.

VRAAG EN AANBOD.

Deze rubriek is uitsluitend bestemd voor leden van het Genootschap en niet voor **de handel.**

De Hoofdredacteur beslist als enige instantie over het al of niet opnemen van de ingezonden vragen en aanbiedingen en aanvaardt geen enkele verantwoordelijkheid voor het aangebodene.

Ter bestrijding van de kosten van deze rubriek dient vooreerst te worden overgemaakt ((desgewenst in postzegels) een bedrag van ƒ 1,50 voor een advertentie van ten hoogste drie regels, en ƒ 1,50 per regel voor elke verdere regel. **Plaatsing geschiedt eerst na ontvangst van het verschuldigde bedrag.**

Gevraagd:

Jaarboeken Centraal Bureau no. 8 (1954). 9 (1955), 16 (1962), 19 ('1965).
Nederlands - Zwitserse betrekkingen. Dr. M. Bokhorst.
De Chineezen te Batavia en de troebelen van 1740. Dr. J. Th. Vermeulen.
Jhr. Drs. H. S. van Lennep, Händellaan** 28, **Naarden.

Mr. E. J. MacGillavry, Blauwe Kamerlaan 5, 's-Gravenhage, tel. 070-831127 biedt te koop aan: Complete jaargangen van „De Nederlandsche Leeuw" 1956 en 1967 t/m 1976 tegen een prijs van ƒ 25,— per jaargang.
Tegen betaling af te halen aan hef bureau van hef Genootschap, Bleyenburg 5, 's-Gravenhage.

Aangeboden:

De Nederlandsche Leeuw; complete jaarg. in afleveringen 1959-1974 à ƒ 15,— per jrg. bij afname van alle jaargangen.
J. E. H, Tissot van Pafot, Vechtstraat 11, Nijverdal.

Ter overname aangeboden:

De Nederlandsche Leeuw. Complete jaargangen-in-afleveringen: 1952 t/m 1975 (24 X) à ƒ 15,— per jaargang bij afname ineens van alle nummers.
A. L. M. van Waesberghe, Prinses Margrietlaan 1 A, Waalre (N.Br.).

Aangeboden:

Tinnen bord met het familiewapen geslacht *Rövekamp.*
Transfer met het familiewapen ***André Jaspar (1703-1780).***
A. C. Herweijer, Joh. Huslaan 50 III, Hilversum.