DE NEDERLANDSCHE LEEUW

MAANDBLAD

VAN HET

KONINKLIJK NEDERLANDSCH GENOOTSCHAP VOOR GESLACHT- EN WAPENKUNDE



1974

91STE JAARGANG

INHOUD

1974

Bestuursberichten . . . . . 1—3;93, 94; 133, 134; 165, 166; 227, 228: 295, 296: 363, 364

Notulen van de algemene ledenvergadering, gehouden op zaterdag 8 december 1973 in de Statenzaal te Dordrecht 3, 4

Verpaupering en genealogie, door Mr. Dr. W. de Vries . . . . . 4— 8

Bijdrage tot de genealogie van het geslacht Boutmy-Boutmy de Katzmann en aanverwante families (geïll.), door Edouard J. C. Boutmy . . . . . 8— 34

Het geslacht Lindenhovius uit Haaksbergen (geïll.) door H. J. Barendregt . . . . . 34-56; 57— 76

Manrique of Manrique de Lara, de herkomst van de Nederlandse Manrique's (geïll.) door Mr. E. van Weel . . . . . 76— 91

Aanwinstenlijst der bibliotheek . . . . . 94— 98

Jaarverslag 1973 98-100

Maris uit Marien (IV). Het riddermatige element in de stamreeks Maris, door Dr. J. C. Maris van Sandelingenambacht 100-106

Schiff, een geslacht van Nijmeegse gemeenslieden, door Mr. H. F. Reynvaan 106-115

Inhoud van buitenlandse (boeken en tijdschriften, door Tha. J. van Alff 124-127; 155—158; 174-179

Prof. Dr. Johan Philip de Monté verloren 24 juni 1901-8 april 1974, door E. C. M. Leemans-Prins 134, 135

Het geslacht Stewart (Stuart), door Dr. J. Mac Lean 135-151

De afstamming van Johan Hamel (1714—1794), door Ir. J. W. Niermans 151-155

Notulen van de Algemene Ledenvergadering, gehouden zaterdag 18 mei 1974 in het Stedelijk Museum te Zutphen 166, 167

De afstamming van het geslacht Hogerwaard, door W. A. van Rijn 167-174

Van Broeckhuysen, door Mr. A. P. van Schilfgaarde 187-199

De Hondt (te Gorinchem, later te 's-Gravenhage), door Drs. A. G. Vosdingh Bessem 199-218

Een tweetal families Gout in het Land van Poortugaal, en het geslacht (Van) Goutswaert, door K. J. Slijkerman 2 18-222

Het geslacht van de generaal Jonkheer Jan Willem Janssens (1762-1838) (geïll.), door Mr. 0. Schutte 228-232

Voorgeslacht en aanverwanten van moederszijde van de generaal Jhr. Jan Willem Janssens (geïll.), door Jhr. F. G. L. 0. van Kretschmar 232-260

Het geslacht Niermans (Doorwaart Niermans), door Ir. J. W. Niermans 260-275

Boekbespreking 281-284

Geslachten Verschoor en Van der Schoor in de omgeving van Charlois (geïll.), door E. G. Verschoor 296-357

Johan Hennequin (1616—1670) en zijn bloedverwanten (geïll.), door A. J. Menalda-van der Hoeven 365-404

Korte mededelingen: Een Nederlandse tak Von Bülow 116; Van Dingstee 116-123; Jan van der Heyden 158, 159; Liotard 160; Van Sorgen 160, 161; Het wapen van het waterschap „It Marnelân" (geïll.) 161, 162; Het (gewijzigde) wapen der gemeente Zwolle (geïll.) 179, 180; Het wapen van de polder Nieuwkoop en Noorden (geïll.) 180, 181; Het wapen van de Noorder Legmeer- en Thamerpolder (geïll.) 181, 182; Van Gerwen 275-277: De afstamming van Hendrik van de Leck, heer van Heeswijk en Dinther 278-280; Neomagus 280, 406; Schiff, een geslacht van Nijmeegse gemeenslieden 280; Het wapen der gemeente Woudrichem (geïll.) 281; De herkomst van het geslacht Van Gesseler 404; Heineken 405; Een merkwaardig huwelijk in de familie Von Wied-Runkel 405, 406.

Vragen en antwoorden: Aages 162; Absalons 357; Aduard, Lewe van 408; Alary 222-225, 358, 359; Asbeck, von 357; Auckes 162; Balckom, van 162; Bellinchoven, van 163, 182-184, 284: Bender 163; Benthem, van 284; Berum, van 408; Bie, de 127; Blaey, de 184: Blan(c)k 163; Blonck 357; Bock 357; Bodegom, van 127, 128; Boesbergen 128, 360, 361; Bongaert, van den 163; Bousché (Boucher) 284; Boxtel, van 407, 408; Broeckhuysen, van 362: Broers 91; Brosius 290; Brugge, van 406, 407; Bruynsteen 163, 357, 358; Burch, van der 284; Burger 358; Burlet, de 222; Caag 361; Cleef (Kleef), van 127, 128; Cloon, van Soestdijck van 409, 410; Clootwijk 129; Coeverden, van 362; Coudelier 94; Crane (Craen), de 163, 164, 184—187; Cranendonck 128; Crimpen, van 289: Cuvelle (Kuvel) 187: Cuyck, van 407, 408; Dall, ten 358; Dekker 291; Demany 164; Desbordes 222-225, 358, 359; Essen, van 225; Flaman 222; Focanus 359, 360; Fockes 162; Fonckert 128; Gaelen, van 131, 132; Gastelaar (Gastelaer) 128, 164; Gelder(en), van 128, 360, 361; Gil(de)man 187; Gildemeister 187; Godenne 164, Goawelus 284, 285; Graaff, de 187; Groenenboom 187, 361; Groenhout 188; Groot, de 128: Harmisse 187, Heel, van 285, 286; Herlaer, van 407, 408; Hilles 292; Hoff 129; Hoffman 187; Holst, van 187; Holstein 286: Hommelsiepen 130; Hoogeveen, van 129; Hoogvliet 187, 188; Hunnink 91; Huslij 288; Jelles 293; Jeweldal 188: Johaens 292: Keldermans 129, 130; Kersteman, Lievens 286, 287; Kistemaker 361, 362; Kleef (Cleef), van 127, 128: Kortenoord, van 406, 407; Kuvel (Cuvelle) 187; La Man (Leemans) 94: Lamboo(g) 187: Lamers, von 163; Leemans (La Man) 94; Lewe van Aduard 408; Leeuw, de 129, 188; Lievens Kersteman 286, 287; Limburgh, van 287; Lindenbergh 188; Loenius 287, 288; Loosge 188, 225; Mahei 188, Meerheim, van 407, 408; Men 131: Menses 289: Metting (Metin, Mettens) 293, 294; Meulen, van der 408, 409; Muller 188; Natewisch, van Zuylen van 132, 294; Nestelrade, van 132, 294; Oost, van 94, 95; Otten 288; Ottervanger 288; Panser 409; Pattebruecq (de) ((de) Padebroucq, Patbrue, Patbrugge) 226; Peereboom 188; Pi(e) terson 226; Platevoet (Plancius) 288; Pleunus (Pleunis, Pbeunes) 289; Pluviers 163, 357, 358; Pusch 289; Quennaudon (,van) (Quenedon, Quenodon) 289: Raesfeld, van 129, 130; Reiger 284; Ren-sing 293; Riddersbach (,van) 130: Riemsdijk, van 409; Rivière, la 130; Roelofs 289; Roetring 289, 290; Rosmalen, van 131; Rüsselsheim, Soesman 290; Rijn, van 290; Rijnevelt 131; Schermer 409; Schotte 290; Soesman (Rüsselsheim) 290; Soestdijck van Cloon, van 409, 410; Soetelincx 288; Spanjert 284, 285; Spiering 290, 291; Stokman 291; Strijen, van 291, 292; Swaanswijk (, van) 131; Sijbrens 292: Tamesz 292; Teunis 292; Tjakkes 292; Tonnis 292; Tremblay 222-225, 358, 359; Uiltjes (Uulkes) 292; Uythoven 127; Veen, van 292; Verbolt 293; Vervoers 162; Vet 293; Viervant 293; Visser 358: Warsty (Warstie) 187; Waterman 131, 132; Willems 293; Wilt, van der 187, 361; Winthuysen 293, 294; Wordolum 225; Wijs, de 409, 410; Zander 132; Zuylen van Natewisch, van 132, 294; Wapenboek Gelders- Overijsselse studentenvereniging Franeker 294; Wapenboek kerkmeesters Nieuwe en Engelse kerken Amsterdam 294.

DE NEDERLANDSCHE LEEUW

MAANDBLAD VAN HET

Koninklijk Nederlandsch Genootschap voor Geslacht- en Wapenkunde,

BESCHERMHEER Z.K.H. DE PRINS DER NEDERLANDEN

Dit blad verschijnt maandelijks en wordt aan alle leden van het Genootschap toegezonden.

Bijdragen en correspondentie, bestemd voor het Maandblad gelieve men te richten tot de Hoofdredacteur Mr. W. W. van Valkenburg, *„Nijenstede", Backershagenlaan 70, Wassenaar.*

De jaarlijkse contributie (abonnement) ad *f* 30,— gelieve men steeds vóór 1 februari te voldoen door storting op postrekening no. 20910 ten name van de penningmeester van het Genootschap te 's-Gravenhage.

Correspondentie, bestemd voor het Bestuur, gelieve men te richten tot de Secretaris Mr. 0. Schutte, *p./a. Hoge Raad van Adel, Zeestraat 71b, 's-Gravenhage.*

Alle overige correspondentie (niet bestemd voor Bestuur of Redactie), zomede opgaven van adresverandering, te richten aan de heer E. J. C. Boutmy, conservator van het Genootschap, *Bleyenburg 5, 's-Gravenhage.*

Betalingen aan de Bibliotheek dienen te geschieden op postrekening no. 487073, ten name van de Bibliotheek van het Genootschap te 's-Gravenhage.

De redactie van het Maandblad wijst er nadrukkelijk op dat zij niet aansprakelijk is voor de strekking of de inhoud der ondertekende stukken.

No. 1/2 **XCIe Jaargang** **januari/februari 1974**

BESTUURSBERICHTEN.

Het bestuur geeft met leedwezen kennis van het overlijden van Mejuffrouw W. A. .H. C ro 1 en de Heren J. A Evendijk, F. E. Everwijn Lange en J. Warner, respectievelijk sedert 1952, 1968, 1928, 1922 'gewoon lid van het Genootschap.

Tot lid zijn **benoemd:**	**Voorgesteld door:**
Mr. M. W. VAN BOVEN, *Guldenstraat 4a, Groningen-8001.*	**E. J. C. BOUTMY,** *'s-Gravenhage.*
J. P. VAN BUSSCHBACH, *Van Lodensteinstraat 22, Zoetermeer.*	**DE SECRETARIS VAN HET GENOOTSCHAP.**
J. J. VAN DIJK, *Blaeustraat 5, Alkmaar.*	**J. H. ACKEMA,** *Alkmaar.*
Mr. J. A. U. M. VAN GREVENSTEIN, *Eekhoorntjeslaan 17, 1950-Kraainem, België.*	**E. J. C. BOUTMY,** *'s-Gravenhage.*
J. H. M. KLIJNMAN, *Laarderweg 96, Bussum.*	**E. J. C. BOUTMY,** *'s-Gravenhage.*
C. VAN LELYVELD	**A. VAN LELYVELD,**
VAN CINGELSHOUCK, *De Lannoystraat 40, 's-Gravenhage-2031.*	**VAN CINGELSHOUCK,** *Velp.*
W. DE LOOS, *Van Somerenweg 32, Rotterdam-3016.*	**E. J. C. BOUTMY,** *'s-Gravenhage.*
H. A. MOOI, *Rembrandtstraat 54a,* **Spijkenisse.**	**E. J. C. BOUTMY,** *'s-Gravenhage.*
D. PATHUIS, *Thedemastraat 61, Bedum.*	**A. PATHUIS,** **Groningen.**
Mevrouw B. E. POSTMUS geb. GOEREE, *Viervantstraat 212, Rotterdam-3017.*	**N. L. VAN DINTHER,** *Poortugaal.*
H. G. POTGIESSER, *Augustinushof 22, Hilversum.*	**Mevrouw A. J. DIK,** **'s-Gravenhage.**
Drs. J. DE REUS, *Spillaan 8, Heiloo.*	**Dr. H. J. PABBRUWE,** *Amsterdam.*
Mejuffrouw H. SCHIERE, *Ruijsdaelstraat 105, Alphen aan den Rijn.*	**E. J. C. BOUTMY,** *'s-Gravenhage.*
Drs. J. J. TEMMINCK, *Kokstraat 6, Haarlem.*	**HET BESTUUR VAN HET GENOOTSCHAP.**
E. TH. R. UNGER, *Oranjestraat 20, Haarlem.*	**G. A. SLOOS,** *Rotterdam.*
***Dr.* W. VINKHUYZEN,** *Jacob van der Doesstraat 99, 's-Gravenhage-2004.*	**DE SECRETARIS VAN HET GENOOTSCHAP.**
Drs. J. P. VREDENBERG, *Enkweg 21, Velp (Gld.).*	**HET BESTUUR VAN HET GENOOTSCHAP.**
Mevrouw J. M. C. WILBERS geb. SPARNAAIJ, *Schiekade 7a, Rotterdam-3004.*	**Mr. E. J. MAC GILLAVRY,** *'s-Gravenhage.*
Ir. J. C. WOLTERS, *Laan van Meerdervoort 1427, 's-Gravenhage-2012.*	**E. J. C. BOUTMY,** *'-sGravenhage.*

Adreswijzigingen:

G. F. DE ROO VAN ALDERWERELT,	**Helmond,** *Mierlo-Hout, Kastanjehoutstraat 8.*
J. F. BECKMAN,	**Quebec, Pierrefonds (Canada). H8Z INI. 12362 rue *Pavillon*.**
Mr. C. P. BRIëT,	**Rotterdam-3013,** *Von Weberlaan 20.*
H. J. J. BRUNING,	**Wateringen,** *Kerklaan 73.*
R. D. VAN HAERSMA BUMA,	**Naarden,** *Keizer Ottoweg 12.*
A. B. J. CAPEL,	**'s-Gravenhage-2034,** *Berensteinlaan 675.*
A. W. W. DANIëLS,	**Rhenen,** *Grebbedijk 15.*
Mejuffrouw G. FROWEIN,	**Zwolle-7000,** *Zalnéflat 14, Weteringpark 7.*
K. VAN SOMEREN GREVE,	**'s-Gravenhage-2019,** *Van Alkemadelaan* 354.

Mr. R. LAGROUW,	Leiden, ***Klikspaanweg* 44.**
R. J. MULDER VAN STELLENDAM,	's-Gravenhage-2019, ***Postbus 9559.***
G. NIJPELS,	Maastricht, ***Vissersmaas 3B.***
Mr. W. VAN DEN OUWELANT,	Driebergen, Traay 203.
J. PH. N. DU QUESNE VAN BRUCHEM,	Noordwijkerhout, ***Reigerlaan 49.***
Jhr. D. W. SICKINGHE,	's-Gravenhage-2019, ***Flatgebouw Waalsdorp, flat 85, Jan Muschlaan 85.***
G. SIMONS,	Rotterdam 3, ***Hondiusstraat 3a.***
Mevrouw M. J. VERKUYL geb. VAN DEN BERG,	Schagen, Seringenhof ***126.***
H. J. J. VERMEULEN,	Heerhugowaard, ***Nuyenburglaan* 18.**
C. J. W. VAN WANING,	's-Gravenhage-2018, ***Neuhuyskade 55***
Drs. B. WOELDERINK,	Bathmen, ***Seino van Dorthlaan* 16.**

Notulen van de algemene ledenvergadering, gehouden op zaterdag 8 december 1973 in de Statenzaal te Dordrecht.

Om 14.30 uur opent de voorzitter de vergadering, welke volgens de presentielijst door 47 leden wordt bijgewoond. Hij heet in het bijzonder de beide oud-voorzitters en ereleden, de heer J. K. H. de Roo van Alderwerelt en Ir. C. M. R. Davidson, en Mr. Dr. W. de Vries, die een voordracht zal houden, van harte welkom. De aanwezigen verlenen desgevraagd dispensatie voor het na 1 december houden van de ledenvergadering.

Aan ingekomen stukken is alleen een aantal berichten van verhindering de vergadering bij te wonen binnen gekomen.

De notulen van de Algemene Ledenvergadering van 2 juni 1973 worden ongewijzigd goadgekeund.

De voorzitter geeft daarna een kort financieel overzicht en memoreert in dit verband de zorgelijke toestand van de laatste jaren, de vrijwillige bijdragen der leden en de beperkingen in personeel en maandblad. De financiële situatie is thans verbeterd: voor 1973 heeft het Genootschap een aanvullende subsidie ontvangen, terwijl voor 1974 een redelijke subsidie in het vooruitzioht is gesteld.

Wat betreft het maandblad deelt de voorzitter mee, dat de huidige achterstand in het verschijnen ervan wel zeer groot is; de hoofdredacteur heeft hem overigens verzekerd, dat binnenkort twee dubbele nummers zullen verschijnen, waardoor die achterstand weer bijna zal zijn ingelopen. Het bestuur en de hoofdredacteur achten deze telkenmale optredende achterstanden een onbevredigende situatie, maar vinden het zeer moeilijk hierin verandering te brengen, aangezien het werk voor het grootste deel — de heer Schutte maakt ook wel 'eens een artikel voor de druk gereed — door één persoon in zijn vrije tijd gedaan wordt en diens persoonlijke omstandigheden onmiddellijk hun weerslag op de verschijning ven het maandblad hebben. Tot de huidige achterstand heeft nog meegewerkt het feit, dat tot oktober onzeker was of „La noblesse de la Principauté d'Orange au temps des Nassau et ses descendants aux Pays-Bas" van de hand van Dr. W. F. Leemans en mevrouw Mr. E. C. M. Leemans-Prins als artikel in het maandblad of als monografie zou verschijnen. Dank zij een subsidie van het Prins Bernhard Fonds

en de bemoeiingen van de secretaris kon tot het laatste besloten worden, zonder dat dit een financiële last voor het Genootschap betekent.

De penningmeester geeft daarop een toelichting op de begroting 'voor 1974, welke een uitgaven-bedrag van ƒ 117.720 en een inkomsten-bedrag van ƒ 116.720 vermeldt, waarmee deleden zich accoord verklaren. Hij is zeer verheugd dit jaar te kunnen beginnen zonder oude schulden en met een redelijke subsidie in het vooruitzicht,

In de rondvraag vraagt Mr. Dr. W. de Vries of er genoeg kopij voor het maandblad is. De voorzitter antwoordt hierop dat de hoofdredacteur hem verzekerd heeft, dat die er is. De secretaris voegt daaraan toe, dat het logisch is, dat artikelen, waaraan weinig behoeft te gebeuren voordat deze naar de drukker kunnen worden gezonden, de voorrang krijgen boven artikelen, waarbij dit niet het geval is. Deze laatste blijven wel eens geruime tijd liggen. De heer De Vries vraagt zich verder af ,of er, gezien het feit, dat er in de toekomst minder 'gereisd zal kunnen gaan worden, 'geen mogelijkheid is, dat bepaalde leden zich aanmelden, die bereid zijn voor anderen in hun woonplaats archiefonderzoek te doen. De voorzitter zal deze kwestie nader in de bestuursvergadering bespaeken.

Mr. C. P. Briët vraagt hoe het met het Bijblad staat, De voorzitter geeft de redacteur hiervan, de heer C. E. ten Houte de Lange, het woord; deze deelt mee te hopen, dat in ieder geval het in bewerking zijnde deeltje zal kunnen worden voltooid ondanks de zeer hoge kosten, die aan publicatie van aatikelen daarin verbonden zijn.

Om 15.05 uur sluit de voorzitter de vergadering.

Mr. Dr. W. de Vries houdt daarna een inleiding over Het archief van de Maatschappij van Welstand als bron voor genealogisch 'onderzoek. De lezing wordt met veel belangstelling aangehoord en 'geeft na afloop aanleiding tot een aantal vragen en opmerkingen.

Een groot aantal 'aanwezigen neemt tenslotte deel aan de gezamenlijke maaltijd, die gehouden wordt in restaurant Bellevue, Boomstraat **37 te Dordrecht.**

Verpaupering en genealogie [1]),

door **Mr. Dr. W.** de Vries.

Nog steeds draagt de beoefening van de genealogie het stempel van achter ons liggende tijden, waarin de genealogie in hoofdzaak het studie-object was van een maatschappelijke élite, die zich alleen interesseerde voor de geschiedenis van aanzienlijke families en de roem van haar eigen voorouders. Gebrek aan interesse leidde er telkens weer toe, dat bij het publiceren van genealogieën gehele takken buiten beschouwing werden gelaten, die zich maatschappelijk niet hadden kunnen handhaven en in vergetelheid weggezonken waren. Nog in 1937 schreef de redactie van Nederland's Patricaat, dat het haars inziens „weinig zin (had) allerlei takken van een geslacht op te 'nemen, die tot de kleine burgerij zijn gaan behoren. Onze abonné's stellen daarin uitdenaard der zaak (de spatiëring is van mij, d. V.) weinig belang, terwijl deze personen zich aan onze uitgave gewoonlijk niets

1) Deze bijdrage is een samenvatting van een deel van de voordracht, door de schrijver op 8 december 1973 gehouden in de Algemene Ledenvergadering van het Genootschap te Dordrecht.

gelegen laten liggen". Eerst in de laatste decennia is daarin een keer ten goede gekomen. De overtuiging wint steeds meer veld, dat de genealogie-beoefening meer kan en moet zijn dan louter een voorouders-onderzoek, dat zich tot het eigen voorgeslaoht en maatschappelijk geslaagde mede-afstammelingen kan beperken. Uitgeoefend met het nodige critische vermogen, ban onderzoek op genealogisch terrein een bijzonder waardevolle hulpwetenschap zijn voor ,,zowel sociale als staatkundige geschiedenis of kunsthistorie en zeer dienstig voor een breder wetenschappelijk onderzoek, bijvoorbeeld op sociaal terrein bij op- en neergang van een streekbevolking in het algemeen of van een bepaald geslacht in het bijzonder [2]). Wie, uitgaande van deze zienswijze, zich met genealogisch onderzoek bezig houdt, bemerkt telkens weer, hoe onjuist de zienswijze is van vele niet-genealogen, die zich met verwondering afvragen, hoe men zich in hemelsnaam zo druk kan maken met het verzamelen van plaatsnamen en data met betrekking tot mensen, die ,,allang dood zijn" en wier beroepen en maatschappelijke functies ,,blijkbaar" uitsluitend worden opgesomd, om het nageslacht de gelegenheid te geven zich ,,daaraan op te trekken" De liefhebber van de genealogie ziet deze ,,doden" in werkelijkheid als (eenmaal) levende mensen met alle eigenschappen die de mens nu eenmaal eigen zijn en waren, óók met hun fouten en met de opvattingen van hun eigen tijden, met de moeilijkheden, waarmee zij in hun tijden hadden te worstelen en de gevolgen 'daarvan voor hun nageslacht

Wie de genealogieën bestudeert, die nog het ,,vitium originis" vertonen van de zo-even genoemde, achter ons liggende tijd, kan zich afvragen of menige vroegere genealoog, die met trots vermeldde, dat zijn voorouders op het platteland overheidsfuncties bekleed hebben, wel heeft beseft, dat die voorouders met zo'n betrekking vaak helemaal niet zo blij waren als hun trotse nakomelingen. Zeker mag niet worden vergeten, dat bijvoorbeeld een schepenfunctie geen bron van bestaan kon zijn. Het is jammer, dat in menige genealogie wel melding wordt gemaakt van het bekleden van een of meer overheidsbetrekkingen, maar niet aangeeft uit welke bron nu de inkomsten voortvloeiden, die het vervullen van zo'n positie en het daardoor toch altijd veroorzaakte tijdsverlies mogelijk hebben gemaakt. Tenzij men van zichzelf voldoende kapitaal bezat (en 'dergelijke lieden zijn altijd zeldzaam geweest), moest men vaak hard werken om zich zelf en zijn gezin te onderhouden en — niet te vergeten — een spaarcentje te vormen voor de toch altijd nog gehoopte ,,oude dag". Dan was het vervullen van een overheidsbetrekking vooral op het platteland vaak een Bast, en als men dan nog voor zijn inkomsten en debiet als winkelier, schoenmaker, timmerman, enz. afhankelijk was van de gunst van zijn doprsgenoten, dan kon zo'n betrekking in 'overheidsdienst een benauwende overlast gaan vormen, want niet zelden bracht dat de verplichting mee ook mede te werken aan het ten uitvoerleggen van verre van populaire overheidsvoorschriften. Menigeen placht zich dan ook te 'drukken, als er een plaats in het plaatselijk dorpsgerecht vrij kwam, maar de overheid ging zo nodig met boetes in tegen pogingen om zich te onttrekken aan de plicht aan de rechtspraak mede te werken. Wel hadden de doopsgezinden, die op grond van hun geloof geen deel wilden hebben aan elk wereldlijk bestuur, in Holland het voorrecht

2) N. A. Hamers, Hoe zetten wij een stamboom op? in Tweestromenland, kontaktblad van de Historische Vereniging ,,Tweestromenland" (Land van Maas en Waal en het oostelijk deel van het Rijk van Nijmegen) 1973, blz. 23.

verkregen, dat zij desgewenst vrijgesteld konden wonden van de plicht een overheidsfunctie te bekleden, maar — afgezien van het feit, dat men die vrijstelling af en toe volkomen negeerde, — was 'daartegenover de voorwaarde gesteld, dat de onwillige toch een boete van ƒ 25,— à ƒ 50,— moest betalen — en al werden zulke 'bedragen op den duur ook niet meer 'ingevorderd, toch zijn zij bijzonder illustratief. En bij mijn onderzoek naar het oude rechterlijke bestel in de huidige provincie Gelderland is mij gebleken, dat het wel voorkwam, dat een candidaat voor een opengevallen schepenplaats haastig enig onroerend goed verkocht om beneden het bezit van die omvang van onroerend goed te komen, die vereist was om voor een #benoeming in aanmerking te kunnen komen.

Een van de gevolgen van de genealogie-beoefening-oude-stijl is ook geweest, dat men in genealogische publicaties zelden of nooit de neerslag vindt van de verschrikkelijke verpaupering die zich in ons land baan brak sinds het einde van de 18de eeuw en waarvan men de sporen in ruime mate kan 'terugvinden in de archieven van de Maatschappij van Weldadigheid (in het Rijksarchief in Assen) en van de Maatschappij tot bevordering van Welstand, voornamelijk onder Landlieden (Maatschappij van Welstand; Gemeentearchief Breda) [3]). Deze verpaupering heeft destijds geleid tot een bijna volledig wegvagen van hetgeen wij tegenwoordig ,,de middenstand" zouden noemen — een historisch gebeuren, dat bij nadere bestudering (waarbij ook de genealogie-beoefening een waardevol steentje kan bijdragen) de vraag oproept, of wij momenteel niet aan het begin van een zelfde onheilspellende ontwikkeling staan en — zo ja — of dan niet uit dat historische gebeuren lessen ten behoeve van het verleden kunnen worden getrokken. Terecht heeft nog enkele maanden geleden Prof. Dr. L. J. Rogier opgemerkt, dat ,,wie het niet de moeite waard vindt (naar het verleden) te luisteren, de 'oren (mag) sluiten en zich (mag) scharen onder de barbaren, die geen geschiedenis hebben [4]) — een opmerking die wel de aandacht verdient, nu uit menig ,,onderwijspakket" het leervak geschiedenis is verwijderd Dat die ontstellende verpaupering tegenwoordig toch ook de belangstelling van genealogen blijkt te trekken, heb ik in de laatste maanden met een zekere voldoening geconstateerd. In genoemde tijd bereikten mij, kort na elkaar, twee brieven van mij overigens onbekende mede-genealogen, die mij vroegen om inlichtingen met 'betrekking tot voorouders van de informaten, die in de jaren '40 van de vorige eeuw in Ommerschans en Frederiksoord waren overleden. In beide gevallen betrof het mensen vaa wat men zou kunnen noemen ,,goede kom-af". In het ene geval had de vraag betrekking op een officierszoon, kleinzoon van een predikant, in het andere geval op een verre neef van schrijver dezes, die door de reeds genoemde verpaupering letterlijk tot de bedelstaf waren vervallen en respectievelijk als ,,gedwongen" en als ,,vrije" kolonist aan de zongen van de Maatschappij van Weldadigheid toevertrouwd waren. In 'mijn gedenkboek ,,150 Jaar Welstand" kan men het lot beschreven vinden van de nakomelingen van heel wat kleine 'protestantse ambtenarenfamilies in 'Brabant, die zich in de 18de eeuw vaak nog met Hollandse regentenfamilies hadden vermaagschapt, maar na de scheiding van Kerk en Staat in 1798 met volledige maatschappelijke ondergang waren bedreigd. Op het punt weg te zinken in de grote massa der ongeschoolde landarbeiders zijn

3) W. de Vries, 150 Jaar Welstand, Tilburg 1972.
4) De Tijd van 4 sept. 1973, blz. 3.

velen van die op de uiterste rand van de armoede balancerende protestanten, Gode zij dank, vaak nog van de bedelstaf gered door de in 1822 door Ds. *Jacob van Heusden* gestichte „(Protestantsche) Maatschappij ter bevordering van Welstand, door ondersteuning en voorlichting" (de reeds eerder genoemde „Maatschappij van Welstand"). Deze Maatschappij plaatste met behulp van aanzienlijke protestanten *in* het noorden des lands, onder wie aanvankelijk zelfs koning Willem I, die verarmde 'protestantse Brabanders op door de Maatschappij aangekochte boerenhoeven om daarop, onafhankelijk van de gunst of ongunst van hun overwegend katholieke omgeving, met hard ploeteren op de zandige Brabantse bodem in hun eigen onderhoud te voorzien. Niet altijd zijn zulke reddingspogingen geslaagd: leden van in Nederland's Patriciaat vermelde geslachten, die ook op zulke boerderijtjes werden geplaatst, zijn toch nog tot de bedelstaf vervallen, omdat ook het boerenbedrijf zijn speciale eisen bleek te stellen en men regenten-zonen niet tot bekwame landbouwers kon herscheppen louter door hen een boerderijtje met landbouwwerktuigen ter beschikking te stellen. Andere boerenfamilies, óók van goede kom-af en niet zelden afstammend van Brabantse 'predikanten, wier zonen schoolmeesters waren geworden, hebben het, ondanks veel en vaak bitter lijden, toch op den duur onder de hoede van genoemde Maatschappij tot „welstand" kunnen brengen. Hun nakomelingen kan men in onze tijd weer terugvinden onder de stand der ingenieurs, advocaten, artsen en leden van de rechterlijke macht en zelfs onder hoogleraren aan enkele universiteiten, ook in het buitenland. Wie echter naar die takken zoekt in genealogische publicaties, zal hen daarin meestal niet terugvinden anders dan onder de formule: „Hieruit nageslacht, waarvan weinig bekend is" of iets dergelijks. Slechts een deel van mijn genealogische „vondsten" heb ik in mijn gedenkboek „150 Jaar Welstand" kunnen verwerken, omdat het onderwerp zich niet tot grotere uitvoerigheid leende, maar wie zich de tijd en moeite kan veroorloven in het archief van genoemde Maatschappij te gaan speuren naar genealogische gegevens, zal daarin een „Fundgrube" vinden van vermoedelijk niet-verwachte omvang. Dit te meer, omdat vele bestuursleden elders in het land bij hun zakelijke correspondentie vaak brieven voegden vol van persoonlijke mededelingen 'over zichzelf, hun eigen familie, over politieke gebeurtenissen, over reisjes naar Kleef of 'langs de Rijn. Wij lezen in die brieven over muziekavondjes thuis, geboorten, verlovings- en huwelijksfeestjes, ziekten en sterfgevallen, waarbij het opvalt, hoe bevreesd men destijds was voor de mogelijk ernstige 'gevolgen van aandoeningen, waarvoor we nu even naar de dokter bellen of even naar de apotheker lopen. Ontstellend zijn ook de berichten over het verschrikkelijk lijden, waarmee het sterven veelal gepaard placht te gaan. Helaas ontbreken klappers op al die brieven, maar een genealoog, die zich in die „literatuur" verdiept, zal heel wat van zijn gading kunnen vinden. Ik heb er in mijn gedenkboek enige voorbeelden van gegeven.

Van de zo-even genoemde protestantse Brabantse kleine-ambtenarenfamilies zijn enkelen de oorsprong geweest van geslachten, die in de vorige eeuw niet ten onrechte tot de „aanzienlijke Nederlandse Familiën" zijn gerekend. Andere geslachten zijn ten gevolge van die verpaupering weggezonken in de „dienstbare stand". Maar opvallend is, dat zelfs zij, bij wie dat het geval was, zich nog lang bewust bleven van hun verleden. Mede omdat het kleine getal protestanten in Brabant ertoe meewerkte, dat zij nauw op elkaar aangewezen

bleven, was er — ondanks stijgingen en dalingen op de maatschappelijke ladder — lange tijd weinig van sterk standsverschil te bemerken. De weduwe van de dorpsschoolmeester van Ct. Oedenrode, *Dirk Ente*, die aanvankelijk koetsier was geweest ('begin van de reeds geschetste verpaupering), hertrouwde met de vredereohter Roelof *van Nouhuys* en haar dochter *Yda Hendrika* werd de vrouw van de rijksontvanger Jhr. *Johann H. A. von Schmidt auf Altenstadt*. Dergelijke verbintenissen, die elders in den lande waarschijnlijk als „mésaillances" zouden zijn beschouwd, kwamen herhaaldelijk in Brabant voor en illustratief in dit opzicht is, dat bijvoorbeeld in St. Ooedenrode de freule *de Girard de Mielet van Coehoorn* 'elke morgen met andere protestantse vrouwen een kopje koffie kwam drinken bij de vrouw van haar koetsier. Niet zelden vindt men in de brieven van de arme boertjes, die een hoeve van de Maatschappij van Welstand toegewezen hadden gekregen, nog herinneringen aan hun verwantschap met notarissen, predikanten en leden van de toenmalige rechterlijke macht.

Wie dit alles weet, kan zich met verbazing afvragen, hoe het mogelijk is, dat van dit alles zo weinig in de #genealogische literatuur terug te vinden is. Wie zich niet alleen interesseert voor het eigen „aanzienlijk voorgeslacht", maar ook voor de sociale geschiedenis, kan in het archief van de Maatschappij van Welstand nog heel wat interessants ontdekken. Vooral met betrekking tot een tijd, waarin men nog geen bevolkingsregisters kende, zijn de berichten over die protestantse Brabantse boerenfamilies, die afstamden van kleine ambtenarengeslachten uit de tijd van de Republiek, bijzonder belangwekkend, want door het archief van de Maatschappij van Welstand wordt men over hun doen en laten vaak uitvoerig ingelicht. Men verneemt van boerendochters die elders in loondienst gingen, van boerenzoons, die uit werken gingen, van verhuizingen e.d. — gegevens die men nergens anders zal kunnen vinden. En wie zich nog voor andere gegevens interesseert (op het gebied van de volksgeneeskunde bijvoorbeeld), zal ook daarover veel kunnen 'aantreffen. En dan zwijg ik maar *over* de schat van 'gegevens op het terrein der agrarische geschiedenis.

Bijdrage tot de genealogie van het geslacht Boutmy-Boutmy de Katzmann en aanverwante families,

door **Edouard J. C. Boutmy.**

Daar de uitwerking van de genealogie van het geslacht *Boutmy* — in Nederland's Patriciaat 1971, 57e Jaargang — aanvangt met de stamvader van de Nederlandse tak (zie gen. IVb, blz. 72: *Antoine Joseph*), wil ik gaarne nader ingaan op de voorgaande 'generaties en (tevens de Russische- en Franse takken uitwerken, welke niet voor 'publicatie in Nederland's Patriciaat in aanmerking kwam, daar zij als „niet Nederlands" beschouwd werden. Overigens is deze genealogie in sommige gevallen bedoeld als correctie op eventueel andersluidende gegevens die vermeld staan in Nederland's Patriciaat en houdt de schrijver zich voor aanvullingen gaarne aanbevolen. De Russische 'gegevens zijn gebaseerd op aantekeningen uit de correspondentie van 1904 tussen de Russische, Franse en Nederlandse *Boutmy's*. Nadere gegevens werden verkregen van de beer *Michel Sturdza* en uit het contact — ontstaan in 1971 — met de familie *Boutmy de Katzmann* en mevrouw *Nina Dombrowski* uit Boekarest.

De naam *Boutmy* werd op diverse manieren geschreven: *Bout(h)(e)m(i)* **y(e)** en zou betekenen „Hij, die temidden van de strijd met geweld te keer gaat". De naam werd afgeleid van „boute" (de derde persoon enkelvoud onv. tegenwoordige tijd van het Franse werkwoord „bouter" = met geweld te keer gaan) en van „my" (milieu = in het midden. Hier gebruikt in de betekenis van: in het midden van de strijd).

Volgens de familielegende en diverse notities van de Russische tak uit St. Petersburg, namen omstreeks de 13de eeuw twee gebroeders aan een kruistocht deel en in de strijd om het Heilige Land redden zij het leven van hun veldheer, een zekere „Baudouin", door de zwaardslag die voor hem bedoeld was op te vangen. Eén der broeders overleed aan zijn verwondingen en de ander zette de familie voort. Hij kreeg aldaar van Boudewijn landgoederen en voerde sindsdien in zijn wapen als hartschild een gouden leeuw op zwart fond. Voorts beval Boudewijn dat hij en zijn nakomelingen zich voortaan *Boutmy* zouden noemen. Er zou dus naamsverandering hebben plaats gehad. Enig bewijs voor deze geschiedenis is nooit gevonden. Tijdens de zesdaagse oorlog in Israël werd echter melding gemaakt van een plaatsje in Syrië op de hoogvlakte van Golan, genaamd Bout m iy e! Bij navraag in Israël over de geschiedenis van genoemde plaats, bleek dat deze reeds in de 13de eeuw 'bestond.

Het tot nu toe oudst gedocumenteerde gegeven, waarin de familienaam voorkomt, de „Chapitre Metropolitain" van Cambrai dateert uit het jaar 1329. Daarin wordt melding gemaakt van *Nicolas Boutemie*, „chapelain", en in het jaar 1344 staat hij er vermeld als "prêtre". Daarna komt de naam veelvuldig voor in Noord-Frankrijk: omstreeks de 15de en 16de eeuw bestonden reeds diverse families met variaties op de schrijfwijze van deze naam en wel in een groot deel van Picardië en Henegouwen.

Op 24 oktober 1660 werd te Amsterdam het huwelijk gesloten tussen *Jeremy Boutmy*, afkomstig van Voulpaix in Picardië en geboren omstreeks 1630, schoolmeester te Haarlem en *Marie Ganteloo*, geboren te Valenciennes, weduwe van *Olivier Fèvre* en geassiteerd met haar broeder *Jacques Ganteloo*. In dezelfde periode vestigden zich te Amsterdam meer *Boutm y* **'s,** die o.a afkomstig waren van Valenciennes. Talrijke nakomelingen van deze familie's kwamen tot in de 18de eeuw te Amsterdam voor; sommigen van hen trokken naar Duitsland, alwaar zij zich te Holzappel-Charlottenberg vestigden.

Te Friedrichsdorff (Taunus) kwamen in 1687 een dertigtal réfugiés uit Noord-Frankrijk. Onder hen bevond zich *Susanne Bouvart*, weduwe *Pieter Boutmy*, met haar kinderen:

1. *Daniël Boutmy*, die naar Amsterdam vertrok en aldaar op 19 okt. 1688 met *Marie Roussel* huwde. Tot 1694 woonden zij te Amsterdam waar vier kinderen geboren werden. Zij vertrokken dan naar Holtzappel-Charlottenberg waar sedert 1696 de andere vier kinderen het levenslicht aanschouwden.

2. *Moïse Boutmy* met zijn vrouw *Jeanne l'Abbé* en dochter *Esther*.

3. *Abraham Boutmy* met zijn vrouw *Madeleine Favre* en hun kinderen *Abraham* en *Marie*.

4. *Pierre Boutmy*, die in 1690 volgde met zijn vrouw *Susanne Foulon*.

5. *Isaac Boutmy*, een vijfde zoon trouwde te Amsterdam op 22 april 1691 met *Marie le Fèvre*.

Allen waren afkomstig uit Vervins-en-Thiérache.

Te Waldangelloch werden onder de eerste vluchtelingen genoemd *Pierre Boutmy* en zijn vrouw *Docinel Fournier*, beiden uit Voulpaix in Picardië. Uit hen een talrijk nageslacht dat thans nog in Duitsland leeft onder de naam *Buttmi*.

Al deze *Boutmy's* die zich in Duitsland vestigden oefenden het 'beroep van linnenwever uit. Door verkeerde inschrijvingen van de familienaam ontstonden namen als *Boutini*, *Boutny*, *Bouthemy* en *But (t) mi*, 'hetgeen het uitzoeken nog extra bemoeilijkte. Hoewel genoemde personen allen uit de omgeving van Noord-Frankrijk kwamen, werd tussen hen en de stamvader van het thans te behandelen geslacht nog geen verwantschap aangetoond.

Te Bergen (Henegouwen) werd op 4 november 1675 begraven *Jean Boutmy*, wonende rue du Parc aldaar. Nadere gegevens over deze persoon zijn tot op heden niet gevonden. Hij zou de vader kunnen zijn van *Jean Boutmy*, de stamvader in deze genealogie. In Nederland's Patriciaat werd laatstgenoemde nl. opgegeven als overleden te Bergen op 4 nov. 1675. De begraafacte dd. 7 aug. 1690 van zijn vrouw luidt echter: „. . . *Maria Clocquet*, huysvrouw van *Jan Boutmy* . . ."

Indien deze acte juist werd opgesteld zou dit betekenen dat haar echtgenoot Jean Boutmy op genoemde datum nog in leven was.

Omstreeks het jaar 1700 komt te Gent een *Jan Baptiste Boutmy* voor als organist van de St. Salvatorkerk. Hij werd opgevolgd door *Jacques Boutmy* (11, 2). Het register van genoemde kerk vermeldt over 'deze opvolging onder het hoofdstuk „Actum ter extraordinaire vergaderinghe vande heeren pastor lende kerckemeesters 24 jaauarii 1700": . . . „dat hij moet spelen soo op de ordinaire sondaghen ende h. daghen inde wecke ghelijck sijne voorsaeten hebbenghedaen". Hieruit blijkt dat de voorouders van *Jacques Boutmy* (11, 2) eveneens organist waren, Van zijn vader (11) is bekend dat hij organist was. Zijn grootvader (1) zou dus hetzelfde beroep gehad hebben en eveneens te Gent gewoond hebben ? Genoemde *Jan Baptiste Boutmy is* nog niet te plaatsen in deze genealogie *Boutmy*, hoewel overduidelijk blijkt dat hij tot deze familie behoort. De mogelijkheid is niet uitgesloten dat hij identiek zou zijn met *Jean Boutmy*, met wie de genealogie aanvangt.

Wapen: gevierendeeld: I en IV: in zilver een schuinlinks hellende rode toren, gekanteeld met twee verdiepingen en geopend van zilver, uitgaande van de rechterbenedenhoek; 11 en 111: in rood een zilveren linkerschuinbalk beladen met een wit geblinddoekte morenkop. Hartschild: in zwart een gouden klimmende leeuw, rood getongd en genageld. Helm: gesloten en gekroond. Helmteken: vijf struisveren van zwart, rood, zilver, rood, zwart. Dekkleden: zilver en rood.

Met dit wapen, dat zowel door de Nederlandse, Russische als Franse tak (gevoerd werd, zegelde *Charles Joseph Judocus Boutmy* (111) te Brussel op 17 mei 1769 een brief aan zijn zoon *J. J. Boutmy* (IVa). Varianten op de toren, zoals los in het schild geplaatst en met meer verdiepingen, komen ook nu nog voor (lakafdrukken familiearchief E. J. C. Boutmy te 's-Gravenhage).

Nakomelingen uit het huwelijk *Boutmy von Katzmann* zegelden met het omschreven wapen, doch voorzien van twee schildhouders, bestaande uit twee gouden leeuwen, elk met een zilveren lans, getopt van goud en dragende een banier waarin het wapen *Von Katzmann:* gedeeld: I in zilver een uitkomende klimmende leeuw van rood, komende uit de delingslijn: 11 gedwarsbalkt van zwart en zilver van vier stukken.



Brieven met lakafdrukken hiervan alsmede een afbeelding van dit familiewapen bevinden zich bij nakomelingen van de Russische tak in Roemenië.

De Rotterdamse tak (IVa) voerde hetzelfde wapen, waarbij evenwel in het hartschild een zilveren leeuw op goud (!) voorkomt en met een helm waarop zeven pluimen, afwisselend rood en wit.

Genealogie.

I. *Jean Boutmy*, afkomstig uit de 'parochie van het Begijnbof te Cantimpret (buiten de muren van Cuesmes in Henegouwen), † waarschijnlijk te Gent na 7 aug. 1690, tr. Bergen (St. Waudru) 8 febr. 1639 *Marie Clocquette* (getuigen Mons. Louis Desmanety en François Cloquette), begr. Gent 7 aug. 1690.

Uit dit huwelijk:

1. *Judocus François* (genaamd *Joos*) *Boutmy*, ged. Bergen (St. Waudru) 23 nov. 1639 (Dominus Judocus Darvreux et Domina Isabella Clara Hay), legde 26 maart 1677 te Aalst de eed af om aldaar „de Waalse schole te mogen houden", waarbij zijn broeder Jacques Boutmy getuigde voor zijn goed gedrag.
2. *Mathilde Françoise Boutmy*, ged. Bergen (St. Waudru) 31 'maart 1643 (Nicolas François Paul en mlle. Mathilde Françoise Campis).
3. *Jacques*, volgt II.

II. *Jacques Boutmy*, ged. Bergen (St. Waudru) 13 okt. 1646 (mons. Jean Cisaire en mlle. Yolente de le Tenre), ingeschreven Universiteit Leuven 21 jan. 1666 licentiaat (1668) vrije kunsten, koster en organist St. Niklaaskerk te Gent, ongelreparateur, componist, † Gent 20 okt., begr. St. Niklaaskerk 22 'okt. 1722, tr. ald. (St. Jacob) 1 juli 1679 *Barbe Del(e)plancque* (Jeanne Balas en Jeanne van de Wiele), ged. Ath (St. Julien) 24 juni 1658 (François Le Clercq en Barbe Le Noir), † Gent 5 juli, begr. St. Baafs 10 juli 1737, dr. van *Jean Jacques* en *Jeanne Balas(t)*.

Uit dit huwelijk:

1. *Catherine Boutmy*, ged. Gent (St. Jacob) 14 aug. 1680 (Joanne Celef en Catharine Walrave), tr. vóór 1714 Noë *Pierre Emanuel Loeillet*, geb. Gent 21 mei, ged. St. Niklaaskerk 22 mei 1651 (Noë de Ploe en Margaretha de Bloem), violist te Gent 11 mei 1698 tot 1715, verbleef te Bordeaux en Angers 1715—'30, dans- en concertmeester, tevens directeur van de schouwburg te Gent, † aldaar 2 nov. 1735, zn. van *Jacques* (afkomstig uit Montier in Henegouwen en hellebaardier te Gent) en *Barbe Séneschal*, en weduwnaar van *Isabelle Marie Nortier*.

Uit het huwelijk *Loeillet-Nortier*:

a. Jean Baptiste Loeillet, ged. Gent ***26*** juni 1688 (mons. Jean Baptiste Smedt en dlle. Catherine Loeillet), in dienst (aug. 1714 tot 6 febr. 1731) van aartsbisschop Paul François de Neufville de Villeroy te Lijon.

Uit het huwelijk ***Loeillet-Boutmy:***

b. ***Jean Jacques Loeillet,*** ged. Gent 1 oogst 1714 (Jacques de Nayere en Catherine Loeillet), † jong.

c. ***Etienne Joseph*** (noemde zich ook *Stephan*) ***Loeil-Zet,*** geb. Macon (Bourg., Frankrijk) 17 sept. 1715 (Etienne de Meaux, ridder, en Marie Suzanne Bernard; zijn moeder wordt ten onrechte genoemd Catherine Fiocaut), organist van de Koninklijke Hofkapel te Brussel, benoemd aldaar tot eerste violist 9 dec. 1744, † Brussel 10 dec. 1797, tr. le Brussel 1 dec. 1736 zijn volle nicht ***Marie Thérèse*** *Françoise* ***Boutmy*** (II, 2b); tr. 2e Brussel vóór 1780 ***Marie Josephe*** *Ducpétiaux*, geb. Brussel in 1739, † aldaar 16 dec. 1796.

2. *Jacques Adrien Boutmy*, geb. Gent 15 jan., ged. St. Jacob 16 jan. 1683 (Adrien Leblan en Maria de Wint), organist van de St. Salvatorkerk te Gent 24 jan. 1700 als opvolger van een Jan Baptiste Boutmy; organist van de St. Michel et St. Gudule per 14 jan. 1711 en tevens organist St. Géry, adviseur van carillon- en orgelbouw, orgelreparateur, † Brussel 6 sept. 1719, tr. aldaar (St. Gudule) 9 mei 1711 *Marie Pauwels* (R. D. Pierre Vanoverstraeten en Henri Pauwels), ged. Brussel (St. Gudule) 15 aug. 1688 (Melchior Leopold van de Velde, ontvanger der Staten van Brabant, en Marie Carlier, grootmoeder), † Brussel 12 juli 1776, dr. van *Henri* en *Anne Marie van der Eijcken; zij* hertr. Brussel (St. Gudule) 26 dec. 1721 *Joseph (Gioseppe) Vicidomini (Vicedomini, Visdomini)*, geboortig van Napels, hofviolooncellist van de Koninklijke Kapel te Brussel, † aldaar 25 mei 1741, zn. van *Joannis* en *Joanna Sika*.

Uit het huwelijk ***Vicidomini-Pauwels:***

aa. Pierre ***Jean Vicidomini.*** ged. Brussel (Kapellekerk) 3 jan. 1725 (Dominus Petrus Johannes Bauwens et Dlla. Anna van der Eijcken), deken van de Vlaswevers te Brussel, † tussen 1783 en 1796.

bb. ***Jacques Charles*** *Nicolas* ***Vicidomini,*** ged. Brussel (Kapellekerk) 5 nov. 1726 (Jacques Lambreghts en Catharina Janssens), hofvioloncellist van Karel hertog van Lotharingen te Brussel, † tussen 1779 en 1796, tr. ***Jeanne van Roye,*** geb. Nederhumbeek in 1723, † Brussel 7 brumaire an 9.

cc. ***Florence*** Vicidomini, ged. Brussel (Kapellekerk) 5 maart 1729 (Judacus Boutmy en Florence Carlier), † Brussel 27 dec. 1798, tr. ***Pierre Charles wan de Venne,*** geb. ± 1739, brouwer, † Brussel 7 brumaire an 14.

Uit dit huwelijk:

a. *Jacques Grégoire Joseph Boutmy*, ged. Brussel (St. Gudule) 14 maart 1712 (Jacques Boutmy en Anna van der Eijcken).

b. *Marie Therèse Françoise Boutmy*, ged. Brussel (St. Gudule) 16 juni 1713 (R. D. François Ca-



VASSILI IVANQVITCH BARON BOUTMY DE KATZMANN (1826-1892).
Photographie uit 1864, St. Petersburg.



SAMARANDA STAMATI
(1834—na 1901),
echtgenote van *Vassili Ivanovitch* baron *Boutmy de Katzmann*.
Photographie Brandenbourg, St. Petersburg, 1869.



NATHALIE BARONES BQUTMY DE KATZMANN
(1863—1917).



GHEORGHE BARON BOUTMY DE KATZMANN (1856-1919).
Photographie Boissonas, Genève.



DR. HéLèNE BARONES BOUTMY DE KATZMANN (1866-1917) en OLGA BARONES BOUTMY DE KATZMANN (1870-1917) echtgenote van Dr. *Alexandre Galitzky.*



IVAN BARON BOUTMY DE KATZMANN (1868-1918).



BORIS BARON BOUTMY DE KATZMANN (1860-1936).
Photographie R. Beyer, St. Petersburg,

proens hujus Ecclesia canonicus et prenobilis Dlla. Anne Jacqueline van Caverson), † vóór 1780, tr. Brussel (Kapellekerk) 1 dec. 1736 *Etienne* Joseph *Loeillet (zie* onder II, 1c) (R. D. François Joseph Caproens, Joseph Vicidomini en Pierre Rolieux), ged. Macon 17 sept. 1715, organist van de Koninklijke Hofkapel te Brussel, benoemd aldaar tot eerste violist 9 dec. 1744, † Brussel 10 dec. 1797, zn. van Noë *Pierre Emanuel* en *Catherine Boutmy* (zie onder II, 1); hij hertr. Brussel vóór 1780 *Marie Josephe Ducpétiaux*, geb. Brussel in 1739, † aldaar 16 dec. 1796.

Uit dit huwelijk o.a.:

Françoise Loeillet, vermeld als doopgetuige te Brussel 1785.

c. *Guillaume Pierre Boutmy*, ged. Brussel (St. Gudule) 1 juli 1715 (R. D. Guillaume van der Beeken en Barbe Deleplancque).

3. *Gérard Boutmy*, ged. Gent (St. Jacob) 11 juli 1685 (Gérard Gatier en Anna Maria van Zeele).
4. *Barbe Josephe Boutmy*, gad. Gent (St. Jacob) 10 mei 1688 (Petrus Sardonius en Barbe Le Noir).
5. *Nicolas Joseph Boutmy*, ged. Gent (St. Pieters) 13 sept. 1690 (Nicolas Balas en Domicella N ...).
6. *Charles Joseph Judocus*, volgt III.

111. *Charles Joseph Judocus* (genaamd *Josse*) *Boutmy*, ged. Gent (St. Maartenskerk) 12 febr. 1697 (Judocus Balas en Francisca Balas), verkreeg het burgerrecht van Brussel 1729, componist, was tevens bedreven in het spelen op de clavecimbel, de hobo, de fluit, de viool en de viola da gamba, adviseur in orgelbouw, organist van de St. Gudule 1729—'33, muziek- en harmonieleraar in dienst van de Prins von Thurn und Taxis te Brussel 1736—'44, eerste organist, clavecinist en concertmeester van de stadhouder der (Oostenrijkse) Nederlanden Karel hertog van Lotharingen, † Brussel 27 nov. 1779, tr. 1 e Brussel (St. Niklaas) 21 jan. 1721 *Catherine Janssens* (Jean François du Châtel, zwager, en Walther Servaes), † Brussel 8 aug. 1735, dr. van *Victor*, portretschilder, en *Jacqueline van den Dijcke;* tr. 2e Brussel (Kapellekerk) 23 jan. 1737 *Catharina Philippina von Katzmann* (Johannis Theodoricus von Gemmingen, C. de Lokz en Johannis Alexandre Janssens, zwager), ged. Fritzlar (Hessen) 30 april 1715 (perill. et grat. Domina Colonella Catharina Gertrude von Westphalen vidua, nata von Haxthausen et grat. Domicella von Donop), † Osnabrück 25 dec. 1787, dr. van *Conrad Heinrich*, burgmann van Fritzlar, en *Catharina Elisabetha Wilhelmina Wolff von Karsbach.*

Uit het eerste huwelijk:

1. *Jean Baptiste Boutmy*, ged. Brussel (St. Gudule) 14 nov. 1721 (kannunik Jean Baptiste Hamelincx en Christina Janssens, echtg. van Jean François du Châtel), † Brussel 16 nov. 1721.
2. *Guillaume Boutmy*, ged. Brussel (St. Gudule) 15 juni 1723 (Guillaume van der Block en Suzanne Tucher), orgelreparateur, organist en clavecinist, componist, #directeur van de Thurn-Taxis-post te Brussel, † aldaar 22 jan. 1791, tr. le Brussel (St. Gudule) 8 jan. 1751 *Dorothée Josephe Le Francq* (Judocus Boutmy en Ignace Dominique van Sterbosch), ged. Brussel

(St. Gudule) 11 okt. 1722 (med. dr. Alexandre Mandelier en Dorothée Anthoinette Le Francq), † Brussel 5 aug. 1773, dr. van *Jean François* en *Marie Catherine Mahieu;* tr. 2e Brussel 18 okt. 1773 *Jeanne Caroline Léonard* (Judocus Boutmy en Jean Léonard), ged. Brussel (Koudenbergkerk) 29 nov. 1735 (Charles Leyniers en Jeanne van den Hecke), † Brussel 10 aug. 1784, dr. van *Jean* en *Marie Catherine Fricx;* tr. 3e Brussel (Kapellekerk) 8 jan. 1785 *Marie Françoise Bergé* (Aegidius Bergé en Antoine Joseph Boutmy), ged. Brussel (Kapellekerk) 2 okt. 1723 (Jacques Bergé en Marie Pletinckx, † Brussel 15 febr. 1827, dr. van *Robert* en *Anne Marthe Leux.*

Uit het eerste huwelijk:

a. *Judocus Joseph Boutmy*, ged. Brussel (St. Géry) 8 jan. 1753 (Judocus Boutmy en Marie Dorothée Emanuel Le Francq in de plaats van Marie Catherine Mahieu), † Brussel 25 jan. 1753.

b. *Jean François Philippe Boutmy*, ged. Brussel (Kapellekerk) 19 dec. 1755 (Jean Franois Le Francq en Catharina Philippina de Katzmann).

Uit het tweede huwelijk:

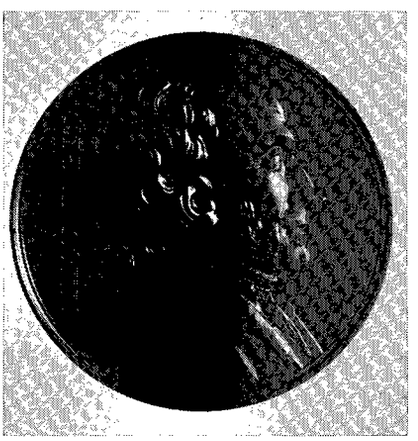

SIMON LUBIN
(1767-1835)

Gouden medaille, 121,54 gr., dikte 51 mm.
Eig. Penningkabinet Koninklijke Bibliotheek te Brussel.

c. *Catherine Josephe Boutmy*, geb. Brussel 21 okt., ged. Kapellekerk 22 okt. 1778 (Jean Léonard en Catharina Philippina de Katzmann), † Brussel 12 sept. 1836, tr. Brussel 28 juli 1798 *Simon Lubin*, geb. Parijs 9 febr., ged. St. Medard 10 febr. 1767 (Simon Couart, oudoom, en Euphrosine Lubin, echtg. van Jean René Callouard, tante van het kind), aanvankelijk employé der Posterijen te Brussel, later geneesheer en oogheelkundige aldaar, † Brussel 13 juni 1835, zn. van *Jean Baptiste*, rentenier, en *Marie Françoise Colin.*

Uit dit huwelijk:

aa. ***Marie Jeanne Françoise Catherine Lubin***, geb. Brussel 27 juni 1807, † aldaar 1 aug. 1861, tr. Brussel 27 juni 1833 ***Charles Louis Picqué***, geb. Deinze (Oost-Vlaanderen) 20 juni 1799, portretschilder, † Brussel 21 maart 1869, zn. van ***Philippe*** en ***Marie Jossine Gras.***

Uit dit huwelijk:

aaa. ***Camille Joseph Picqué***, geb. Brussel 21 mei 1834. letterkundige, conservator van het Munten-

kabinet van de Koninklijke Bibliotheek te Brussel, oud-directewr van de „Revue belge de Numismatique", ridder in de orde van Leopold en van diverse andere ridderorden, † Schaarbeek 29 dec. 1909.

bbb. Virginie ***Hélène Picqué***, geb. Brussel 18 jan. 1836, † Schaarbeek 26 aug. 1917, tr. Brussel 19 okt. 1869 Ir. ***Joseph François Willems***, geb. Zelzate 19 maart 1830, † Schaarbeek 15 juni 1910, zn. van ***Pierre Jacques*** en ***Seraphine Baetens.***

bb. Virginie ***Jeanne Euphrosine Lubin***, geb. Brussel 27 april 1813, † Brussel 12 aug. 1867, tr. aldaar 11 juli 1837 ***François van Malder***, geb. Brussel 4 november 1800, rentenier, † Brussel 3 juli 1872, zn. van ***Jean Baptiste*** en ***Claire Mathieu.***

Uit dit huwelijk:

aaa. ***Julie van Malder***, geb. Brussel 10 mei 1838, † na 11 sept. 1874.

bbb. ***Marie Claire van Malder***, geb. Brussel 31 okt. 1839, † na 26 juni 1889.

ccc. ***Clémentine Eugénie van Malder***, geb. Schaarbeek 22 nov. 1843, woonde te Brussel in 1899.

ddd. ***François van Malder***, geb. Schaarbeek 25 maart 1845, † vóór 1867.

eee. ***Aloïjse Léonie van Malder***, geb. Schaarbeek 10 febr. 1846, leefde nog in 1867.

fff. ***Pierre Alphonse van Malder***, geb. Schaarbeek 25 april 1847, woonde te Brussel in 1889.

ggg. ***Guillaume*** François ***van Malder***, geb. Schaarbeek 12 nov. 1850, † Brussel 5 januari 1872.

3. *Jean Baptiste* Joseph, volgt IVa **(A** Rotterdamse Tak).

4. ***Marie Ambrosine Victoire Boufmy,*** ged. Brussel (St. Gudule) 31 okt. 1728 (Victor Janssens en Marie Ambrosine Victoire Mostinck), woonde te Antwerpen 1784, tr. Brussel (Koudenbergkerk) 29 april 1751 ***François Anfoine Le Mire*** (Dominus Judocus Boutmy, pater, Joseph Le Mire, Dorothée Le Francq et Guillaume Boutmy testes), afkomstig van Antwerpen, † aldaar 9 april 1773.

Uit dit huwelijk:

a. ***Jean Le Mire***, officier in Oostenrijkse dienst, in 1780 aan boord van een „vaisseau imperial" te Livorno, in 1782 te Amerika, tr. N.N.

b. ***Alexandre Le Mire***, woonde te Oostende 1782.

c. kind.

5. *Jean* ***François*** *Boufmy*, ged. Brussel (St. Gudule) 31 jan. 1731 (Jean François Du Châtel en Marie Thérèse Françoise Boutmy), is waarschijnlijk identiek met de orgelbouwer en -reparateur Jan Boutmy, die tussen 1752 en 1782 vermeld werd te Mechelen, Anderlecht, Aalst en Waver.

Uit het tweede huwelijk:

6. *Cafherine Thérèse Boufmy*, ged. Brussel (Koudenbergkerk) **15** okt. **1737** (Charles François le Tourneur en Catherine Louis), † Brussel **13** aug. 1741.

7. *François Louis Charles Boufmy de Kafzmann* (naamstoevoeging bij besluit Reichskammergericht Wetzlar dec. 1772), geb. Brussel 28 jan., ged. Koudenbergkerk 29 jan. 1739 (François Louis de Lopez en Carola barones de Thüngen), koopman te 's-Gravenhage, lid der Firma Charlice Boutmy & Frères ald., secretaris van de „Rath" en gezant 2e klasse van de Keurvorsten van Beieren en de Palts te 's-Gravenhage, inspecteur-generaal der Loterij te Brunswijk, hoogleraar in de Franse taal en letterkunde aldaar, †

Brunswijk 30 april 1817, tr. 1 e 's-Gravenhage (Spaanse Kapel) 19 aug. 1764 *Beafrix Janssen* (Michael Torcia, secretaris van de gezant van Sicilië, en Michael Joseph Feyt). geb. Wehl (Pruissen) in. 1731, begr. Brunswijk 17 maart 1774; tr. 2e Hildesheim 14 juli 1776 *M arie Margarite Josephe Saint Marfin de la Porfe* (Friedrich Joseph Lüdgers en Stephan Philippe Joseph Boutmy), ged. Duinkerken 18 febr. 1732 (Joseph Delaborde au nom de Mons. Pierre St. Genez, marchand negociant à Bajonne, et Mlle. Marie Dossche, épouse de Mons. Jean Vermeere), begr. Brunswijk 5 april **1814,** dr. van *Marfin* en *Margarite Hennequin:* tr. 3e Brunswijk 2 jan. 18 15 *Dorofhea Chrisfina Ludovica Olfermann* (Ernst Olfermann en Andreas Christian Tettenborn) , woonde te Brunswijk in 1833, dr. van *Johan Georg* en *Elisabeth Rachel Kremer.*

Uit het eerste huwelijk:

a. *Pefrus Henrica Boufmy*, ged. 's-Gravenhage (Portugese Kapel) 18 juni 1765 (Petrus da Costa de Almeida Salema, gezant van Portugal, Henrica Speet, douairière Alexandre Sevin, buitengewoon gezant), ingeschreven Universiteit Helmstedt 9 sept. 1779, secretaris van de aartsbisschop Franz Wilhelm von Spiegel te Bonn 1788—'94, beheerder der goederen van Baron von Reede te Petrikau (Nedersilezië) 1798, woonde te Amsterdam 1821, †?; tr. omstr. 1794 *Sofie N.N.*
Uit dit huwelijk een kind, geboren omstreeks 1795.

b. *Catharina Johanna Maria Boufmy*, geb. te 's-Gravenhage en aldaar ged. (Spaanse Kapel) 18 april 1767 (Domina Catharina Philippina Boutmy nata de Katzmann cujus loco stetit Maria Brouwers et Dominus Joanaes Boutmy), tr. (r.k.) Hamburg 24 mei 1798 abbé Pierre Jean François de Malleville et Philippe Honoré Aube, chevalier de Pracquemont de Malleville) en Parijs 12 okt. 1809 (Sieur Nicolas Hermebere, avocat, Pierre Armand, employé à l'administration de la Guerre, Hugues Fesant, sous-chef au trésor public et Jean Bertin, employé) *Alexandre Benjamin* comte *de Malleville*, geb. te Cormeille (Eure, Normandië) 15 en ged. aldaar 16 mei 1760 (Messire Pierre Louis Alexandre de Bonne Chise, écuier, et noble dame Marie du Bois de Malleville), zn. van comte *Pierre Léon*, seigneur de Cormeille, en *Françoise de Malleville.*

Uit dit huwelijk (o.a. ?) :

Euahrosine Alexandrine Louise de Malleville. ged. Hamburg 3 mei 1799 (François Louis Charles Boutmy, prés. nar François de Malleville et Françoise de Malleville, pres. par Mariam Berthier), woonde met haar ouders te Parijs in 1809.

8. *Lucie Henrieffe Boufmy*, geb. Brussel 20 dec., ged. Koudenbergkerk 21 dec. 1739 (Henricus Jacobus de Croes en Susanna de Katzmann, tante van het kind), † Brussel 15 jan. 1740.

9. *Anfoineffe Raymonde Amélie Boufmy*, geb. Brussel 10 juli, ged. Koudenbergkerk 11 juli 1741 (N. Roltembourgh au nom de Raymond Maretti et Marie Anne Trampaux née de Rueda), religieuze (soeur



Foto R. M. Verniers.

ANNE MARIE PETERMANN
(1773—. . .),
echtgenote van ***Franz Joseph Broux.***
Miniatuur op ivoren poederdoos.
Eig. Mevrouw B. Seitz-Eickemeyer te Pullach.

Auguste) van de Congregatie Dames de Sainte Marie te Bonn, † Triëst kort na 13 maart 1805.

10. *Dorothée Josephe Boutmy,* ged. Brussel (Koudenbergkerk) 5 nov. 1743 (Jacques Godecharle en Dorothée Josephe Le Franq), vóór haar huwelijk gouvernante bij de Hertog van Arenberg, † Osnabrück 24 april 1800, tr. aldaar 18 nov. 1773 (St. Johann) Dr. *Joseph Friedrich Anton Broux* (Antonius Donec en Maria Anna Lüpke), geb. Osnabrück 9 febr., ged. Domkirche 11 febr. 1749 (Friderich Christian von Büren en Carolus Josephus Prelsticker), med. doctor, geneesheer, hofarts en staatsraad te Osnabrück, † aldaar 5 april 1817, zn. van *Alexius François,* koopman, en *Catharina Margaretha Schulte;* hij hertr. Osnabrück 14 april 1801 *Maria Lidia von Beesten* (Dr. Anton Tamps en Caroline Broux), geb. Rheine, woonde te Osnabrück 1817, weduwe van Dr. *Schelver.*

Uit dit huwelijk:

a. *Franx* ***Joseph*** *Broux,* ged. Osnabrück 28 aug. 1774 (Alexius François Broux), opperhoutvester te Enghien, vermeld als doopgetuige te Elsene in 1815, † 17 febr. 1816, tr. Grossostheim bij Aschaffenburg



Foto R. M. Verniers.

FRANZ JOSEPH BROUX
(1774-1816).
Aquarel (5,5 cm × 4 cm).
Eig. Mevrouw B. Seitz-Eickemeyer te Pullach.

(Beieren) 25 nov. 1796 ***Anne*** *Marie* ***Peiermann*** (Albertus Petermann en Ignatius Petermann), geb. Grossostheim 26 okt. 1773 (Anne Marie Dielin), dr. van ***Albert*** en ***Maria Eva Knecht.***

Uit dit huwelijk (o.a. ?):

Augustine Caroline ***Broux,*** geb. Enghien 26 aug., ged. St. Niklaaskerk 27 aug. 1806 (Gabriël Joseph Pardoeus en Augustina Carolina Pardoeus), † Würzburg (Beieren) 2 juli 1876, tr. Aschaffenburg 17 febr. 1829 ***Stephan Alexander Eickemeyer,*** geb. Kaiserslautern (Beieren) 20 nov. 1805, Baurat van de Koning van Beieren, † Kaiserslautern 21 okt. 1858, zn. van *Carl Philipp* en diens volle nicht Rosina ***Catarina Franziska Josefa Eickemeyer.***

Uit dit huwelijk o.a. nakomelingen ***Eickemeyer, Von Breunig,*** Boehm, *Seitz, Seiffert* en ***Distel.***

b. ***Maria Agnes Broux,*** geb. Osnabrück 10 nov. 1779 (perill. et gratiosa Domina Maria Agnes L.B. de Herding nata de Befervoorde), † Osnabrück 10 dec. 1779.

c. Catharina Caroline Josephine *Antoinette* ***Broux,*** ged. Osnabrück 22 juli 1784 (Catharina Philippina Boutmy nata de Katzmann et Catharina Margaretha Broux nata Schulte), woonde te Osnabrück in 1801.

d. ***Franziskus Salerius Broux,*** geb. Osnabrück 16 maart 1787 (Sr. Hochwurden Exzellenz Herr Dom-



STEPHAN ALEXANDER EICKEMEYER
(1805-1858).
Fotografie naar verdwenen miniatuur
bij Frau B. Seitz geb. Eickemeyer te Pullach

propst und geheimer Rath Franziskus Salerius L. B. von Weichs), wijnhandelaar te Osnabrück, † aldaar 18 juli 1832. tr. Osnabrück omstreeks 1814 ***Johanna Maria Flensburg***, geb. Osnabrück in 1790, † na maart 1881, dr. van N.N. en ***Johanna Maria Greyer.***

Uit dit huwelijk kinderen te Osnabrück geboren.

11. *Marie Anne Boutmy*, geb. Brussel 12 jan., ged. Koudenbergkerk 13 jan. 1746 (Jacques Vicidomini en Anne Marie Tasselon), † Wenen 15 jan. 1802, tr. omstreeks 1770 *Philipp Karl Wolf*, geb. Zweibrücken (Palts) in 1741, in dienst van Graaf Palffy te Wenen, † aldaar 27 april 1797.

Uit dit huwelijk:

a. ***Philip Karl Wolf,*** geb. vóór 1774, Marktambtsschreiber te Willitschka (Polen) 1805.

b. ***Katharina Wolf***, geb. Brussel in 1774, tr. Wenen (Pfarre Schotten) 26 aug. 1798 ***Peter Franz wan den Hove*** (Bernard Fölsch, k.k. Regierungsrat und Joseph Weiman, Inspektor bei der Gräfin d'Aspremont), geb. Brussel 1773, kanselier van de Vorst van Schwarzenberg, zn. van ***Peter Bartholomäus,*** hofapotheker te Brussel. en ***Petronella Stas.***

c. Dominikus Josephus Wolf, ged. Wenen 24 aug. 1776 (Dominikus Josephus Collot, intendant van Graaf Palffy), † Wenen 15 okt. 1776.

d. ***Eleonora Wolf,*** ged. Wenen 12 nov. 1778 (Eleonora Knotzingerin, Lehengutscherstochter, und Elisabeth Kassmanhueberin), † Wenen 7 febr. 1780.



AUGUSTINE CAROLINE BROUX
(1806-1876),
echtgenote van ***Stephan Alexander Eickemeyer.***
Fotografie naar verdwenen miniatuur
bij Frau B. Seitz geb. Eickemeyer te Pullach

e. Carl Emanuel Joseph Wolf, ged. Wenen 18 juni 1780 (des Titl. Fürsten de Ligne k.k. General sein Sohn Carolus Emanuel Joseph und Obst. Elisabeth Kassmanhueberin), † Wenen in dec. 1780.

f. ***Appolonia Helena Charlotta Wolf,*** geb. Wenen 28 sept., ged. Pfarre Schotten 30 sept. 1784 (H. Karl Fürst de Ligne, k.k. Kapitän Lieutenant beym Ingenieur Chor. ejus loco Joseph Bruzette Kammerdiener daselbst), woonde te Wenen 1806.

g. ***Josepha Carolina Wolf,*** ged. Wenen (Pfarre Schotten) 27 dec. 1785 (Elisabeth Kassmanhueberin), woonde te Wenen 1806.

12. *Antoine* ***Joseph,*** volgt IVb (B Nederlands-Belgische Tak).

13. ***Pierre Joseph Boutmy,*** ged. Brussel (Koudenbergkerk) 23 jan. 1751 (Pierre van Maldere en Marie Ambrosine Victoire Boutmy), † Brussel 25 dec. 1754.

14. *Etienne Philippe Joseph*, volgt IVc (C Russisch-Roemeense Tak).

15. *Laurent François*, volgt IVd (D Franse Tak).

16. *Louis Raymond Judocus Boutmy*, ged. Brussel (Koudenbergkerk) 21 april 1759 (François Louis Charles Boutmy en Anthoinette Raymonde Amélie Boutmy), cadet Oostenrijkse leger te Brussel 1781, vertrekt onbekend waarheen 1782.

A

Rotterdamse Tak.

IVa. *Jean Baptiste Joseph* (genaamd *Jean Joseph*) *Boutmy*, geb. Brussel 29 april, ged. St. Gudule 30 april 1725 (Joannes Alexandre Janssens en Marie Pauwels, echtgenote Etienne Joseph Vicidomini), componist, organist te Metz 1746, clavecimbelmeester te Gent 1755 en organist St. Baafs aldaar 1757—'64, organist van de Portugese gezant Petrus da Costa de Almeida Salema te 's-Gravenhage 1764—'70, concertpianist te Kleef, oprichter en dirigent van het Kleefs Orkest, † na 1799, tr. le Metz 14 nov. 1747 *Louise Legros* (,,Messire Legoulon de Champetz, chevalier, conseiller du Roy à Metz, Mons. Jean Matthieu Duballay, conseiller-auditeur, Sieur Albert, beaufrère et tuteur de la mariée, Sieur Joseph Mary, Pierre Zualart dit Albert, Naudet Mary le Jeune, P. F. de Mons. Pantaleon, Sieur N. Albert curé de Silleguy et Marchand curé de St. Gorgon"), geb. waarschijnlijk te Namen ná 1722, † vóór 1764, dr. van *Pierre*, organist te Metz, en *Marie Anne Mary;* tr. 2e Kleef 7 sept. 1772 *Catharina Henrietta Johanna Foris*, geb. Kleef 20 aug. 1745 (Johann Georg von der Portzen, Mefrau Nies geb. von der Portzen, Henrietta von der Portzen van Berlijn), † Kleef 15 okt. 1794, dr. van *Johann Franz* en *Hedwig Levina von der Portzen*; tr. 3e Kleef 10 nov. 1799 *Anna Janssen* (Herman Janssen, frère de la mariée, Pierre Rademaker, boulanger, Henri Gerhardts, fabricant de bas et Theodore Lemme, marchand épicier), geb. Kleef 15 dec. 1759, dr. van *Alexander* en *Johanna Hendricks*.

Uit het eerste huwelijk o.a.:

1. *Nicolle Boutmy*, ged. Metz (St. Martin) 2 sept. 1748 (Mons. Jean Mathieu Dubalay et Dlle. Nicole Legros, femme du Sieur Albert, marchand orphèvre), † Metz 28 aug. 1757.
2. *Claude Barthelemy Boutmy*, ged. Metz (St.Gorgon) 28 nov. 1750 (Sieur Claude Barthelemy Legros, marahand, oncle de l'enfant et Dlle. Marie Anne Mary épouse du Sieur Joseph Lalance, marchand).
3. *Nicolas François Louis*, volgt Va.

Uit het 'tweede huwelk:

4. *Heinrich Livinus Boutmy*, ged. Kleef 13 juni 1773 (Herr Postcommisarius Schöplenberg und dessen Ehegattin verw. Foris), woonde te Kleef in 1787.
5. *Hedwig Johanna Christina Boutmy*, ged. Kleef 18 juni 1755 (Mefrau Schöplenberg und Postmeister Hagenberg), † Krefeld 7 juni 1817, tr. Kleef 29 dec. 1799 *Joseph Leopold Junck* (Johann Jacob Junck, advocaat en vrederechter, vader van de bruidegom, Barthelemy Junck, griffier, broeder van de bruidegom, Stanislas Marie Mathieu Jean Baptiste Joseph Zelle, commies der posterijen, en Jean Christian Hymmen, referendaris), geb. Keulen 10 sept. 1774, concierge van het Huis van Bewaring te Kleef 1797, † Krefeld 9 aug. 1856, zn. van *Johann Jacob* en *Anna Maria Otto*.

   Uit dit huwelijk:

   a. ***Johanne Josephine Charlotte Antoinette Henriette Junck***, geb. Kleef 18 aug. 1804, † Krefeld 7 april 1856.

   b. ***Hetwig Leopoldine Louise Junck***, geb. Kleef 20 nov. 1806, † Krefeld 10 mei 1855.

Va. *Nicolas François Louis* (genaamd *Lodewijk) Boutmy*, geb. Metz 26 aug., ged. St. Gorgon 27 aug. 1751 (François Louis Deconty, seigneur de la pilloterie de la portetinière, lieutenant au regiment de Navarre, représenté par le Sieur Nicolas Marchal, jeune fils, et Dlle. Barbe Antoinette Blaize, veuve de Sr. Georges Marchal, marchand), organist te Rotteadam, koopman, mede-oprichter (1802) der Firma Heaton & Boutmy, sinds 1823 Firma Boutmy & Co., cargadoors en expediteurs te Rotterdam, † aldaar 22 okt. 1824, tr. le Rotterdam 31 okt. 1779 *Catharina Graus*, ged. Rotterdam 30 mei 1760 (Gerardus Grauws en Katharina Blom, echtelieden), † Rotterdam 23 maart 1793, dr. van *Johannes* en *Maria de Visscher;* tr. 2e Rotterdam 14 april 1799 *Gerarda Catharina Graus*, ged. Rotterdam 10 sept. 1771 (Gerrit Grauws), † Rotterdam 24 juli 1864, zuster van zijn eerste echtgenote.

Uit het eerste huwelijk:

1. *Loiza Maria Catharina Boutmy*, ged. Rotterdam 21 sept. 1780 (Gerrit Grauws en Maria de Visscher, wed. Johannes Grauws), † Rotterdam 27 juli 1784.
2. *Catharina Maria Boutmy*, ged. Rotterdam 15 jan. 1782 (Gerrit Grauws en Maria de Visscher, wed. Johannes Grauws), † jong.
3. *Gerardus Johannes Boutmy*, ged. Rotterdam 27 febr. 1783 (Gerrit Grauws en Maria de Visscher, wed. Johannes Grauws), commissionnair, lid der Firma Boutmy & Co., † Rotterdam 16 jan. 1858.
4. *Theodorus Jacobus Boutmy*, ged. Rotterdam 27 maart 1785 (Theodorus Graauws en Johanna den Hartog), lid der Firma Boutmy & Co., † De Bilt, huize Zorgvliet, 31 aug. 1849, tr. le Amsterdam 9 april 1815 *Agneta Kuyper*, geb. Utrecht 28 aug., ged. Remonstrantse kerk 5 sept. 1790, † Rotterdam 18 aug. 1832, dr. van Dr. *Laurens*, med. dr., en *Agneta Wijna Welsingh;* tr. 2e Maarssen 5 maart 1835 *Maria Catharina Gesina Scherius*, geb. Amsterdam 9 juni 1806, † 's-Gravenhage 10 sept. 1881, dr. van *Reinier* en *Catharina Gesina Tenkink* en weduwe van *Concordius Diederich Clamer Ernst Habich;* zij hertr. Utrecht 9 okt. 1856 Ds. *Jan Willem Middelburg*, weduwnaar van *Madeleine Françoise Certon*.
5. *Johannes Boutmy*, ged. Rotterdam 1 juni 1787 (Gerrit Grauws en Geertruy Boscy), † Rottendam 19 juli 1787.
6. *Louise Adriana Boutmy*, ged. Rotterdam 15 okt. 1788 (Gerrit Grauws en Adriana Wijmans, huisvrouw van Theodorus Grauws), † Rotterdam 28 maart 1871.
7. *Catharina Geertruida Boutmy*, ged. Rotterdam 22 april 1791 (Gerrit Grauws en Geertruy Bossy, huisvrouw van Johannes Grauws), † Rotterdam 6 jan. 1795.

Uit het tweede huwelijk:

8. doodgeboren kind, geb. Rotterdam 3 aug. 1799.
9. *Johannes Boutmy*, ged. Rotterdam 17 juli 1800 (Beatrix Maartens), † Rotterdam 27 mei 1803.
10. *Maria Gijsbertha Boutmy*, ged. Rotterdam 25 juni 1802 (pastoor Gijsbertus de Jong), † Rotterdam 31 mei 1875.
11. *Beatrix Boutmy*, ged. Rotterdam 11 okt. 1804 (Bea-

trix Maartens, wed. Johannes Blom), † Rotterdam 28 mei 1830.

12. *Catharina Louisa Boutmy*, ged. Rotterdam 30 sept. 1807 (Louisa Adriana Boutmy), † Rotterdam 19 jan. 1810.

B

De Nederlands-Belgische Tak.

IVb. *Antoine Joseph Boutmy de Katzmann* (naamstoevoeging bij besluit Reichskammergericht Wetzlar dec. 1772), geb. Brussel 13 juni, ged. Koudenbergkerk 14 juni 1748 (François Louis Charles Boutmy en Maria Anne Pichon), luitenant der infanterie in Oostenrijkse dienst, lakenkoopman te Londen, te Lyon en te Antwerpen, † Antwerpen 11 dec. 1806, tr. aldaar 28 nov. 1782 *Maria Theresia Josepha Verpoorten* (Johannes Carolus Verpoorten en Daniël Joseph Verpoorten), ged. Antwerpen (O.L. Vrouwe Nord) 9 april 1747 (Joseph Ignace Saeys en Anne Marie Verpoorten), † Antwerpen 7 sept. 1821, dr. van ***Jean*** *Dominique* en *Catharine Maria Josepha Saeys*.

Uit dit huwelijk:

1. *Charles Antoine Joseph*, volgt Vb.
2. *Antoine Guillaume Joseph*, volgt Vc.
3. *Philippe Joseph Gaspard Boutmy*, ged. Brussel (St. Niklaas) 8 jan. 1788 (Etienne Philippe Joseph Boutmy de Katzmann en Isabella Maria Ludovica Verpoorten), † jong.
4. *Daniël Jean Melchior Boutmy*, tweeling met voor-'gaande, ged. Brussel (St. Niklaas) 8 jan. 1788 (Daniël Joseph Verpoorten en Catherine Libotton geboren Cravillon), † Brussel 25 april 1788.

Vb. *Charles Antoine Joseph Boutmy*, geb. Antwerpen 16 jan., ged. O.L. Vnouwe Noord 17 jan. 1784 (Johannes Carolus Verpoorten en Catharina Maria Josepha Saeys), verificateur der maten en gewichten te Antwerpen, vertrekt naar Batavia 1824, lid Algemene Rekenkamer aldaar, lid Commissie van Weldadigheid, † 's-Gravenhage 17 maart 1845, tr. Antwerpen 26 juni 1811 *Marie Françoise van Lerius*, ged. Antwerpen (O.L. Vrouwe Zuid) 19 febr. 1789 (Nicolas Jérôme François van Lerius en Maria Theresia Ferret), † Batavia 27 okt. 1841, dr. van *Jérôme Pierre*, „président du canton d'anvers", en *Maria Theresia van der Straeten*.

Uit dit huwelijk:

1. *Julien Antoine Charles Boutmy*, geb. Antwerpen 27 april 1812, † aldaar 1 mei 1821.
2. *Marie Emilie Josephine Boutmy*, geb. Antwerpen 10 sept. 1813, † Batavia 28 dec. 1844, tr. aldaar 1 juli 1835 *Tammerus Jan Canter Visscher*, geb. Amsterdam 20 okt. 1806, 'ontvanger der inkomende en uitgaande rechten te Batavia, ridder Nederl. Leeuw, † Princenhage 26 juli 1861, zn. van *Carolus Johannes* en *Eleonora Dederika Adriana Franssen:* hij hertr. 's-Gravenhage 2 aug. 1850 *Magdalena Schokker*, weduwe van Dr. *Willem Hendrik Cornelis Macdonald*.

   Uit dit huwelijk o.a.:

   a. ***Charles*** *Tammerus Johannes Canter Visscher,* geb. Batavia 29 maart 1836, † aldaar 17 okt. 1838.

   b. ***Emilie Cornelia Maria Canter Visscher,*** geb. Batavia 28 april 1838, † aldaar 31 okt. 1839.

   c. ***Tammerus Gustaaf Adolf Canter Visscher,*** geb. Batavia 27 sept. 1840, Oost-Indisch ambtenaar, tr. Delft 14 aug. 1862 ***Charlotta Catharina Allegonda van der Plas,*** geb. 's-Gravenhage 4 jan. 1838, dr. van ***Willem*** en ***Charlotta Catharina Allegonda Meyer.***

   Uit dit huwelijk nakomelingen.

3. *Gustave Adolphe Boutmy*, geb. Antwerpen 26 febr. 1816, resident van Rembang en Pekalongan, ridder Nederl. Leeuw, † Buitenzorg 25 mei 1872, tr. Cheribon 24 dec. 1845 *Elisabeth Sophia Catharina Ament*, geb. Tandjong-Oost, huize Gnoeneveld, 1 okt. 1830, † Buitenzorg 6 juli 1898, dr. van *Tjalling*, resident van Cheribon, directeur der producten en civiele magazijnen te Batavia en *Dina Cornelia van Riemsdijk*.

   Uit dit huwelijk:

   Eduard Daniël Tjalling Tammerus Boutmy, geb. Madjalenka (Cheribon) 31 aug. 1846, † Cheribon 3 dec. 1849.

4. *Edouard Corneille Colette Boutmy*, geb. Antwerpen 27 maart 1820, inspecteur van Financiën, landheer van Tjiloear en Soekaradja (Buitenzorg), † 's-Gravenhage 9 dec. 1881, tr. Cheribon 24 nov. 1848 *Henriëtte Hermina Ament*, 'geb. Tandjong-Oost, huize Groeneveld, 2 april 1832, † Tjiloear 12 jan. 1895, dr. van *Tjalling*, resident van Cheribon, directeur der producten en civiele magazijnen te Batavia, en *Dina Cornelia van Riemsdijk*.

   Voor de nakomelingen uit dit huwelijk zie Nederland's Patriciaat 1971, blz. 73.

Vc. *Antoine Guillaume Joseph Boutmy*, ged. Brussel (St. Niklaas) 4 juli 1785 (Guillaume Boutmy en Anne Marie Verpoorten), luitenant der cavallerie in Franse dienst 1812, kapitein der kurassiers in Nederlandse dienst 1815, luitenant-kolonel der cavallerie in Belgische dienst 1831, ridder in de orde van Leopold, † Brussel 14 aug. 1846, tr. Kaïn (Henegouwen) 14 dec. 1831 zijn volle nicht *Anne Maria Dominica Gerrnain*, ged. Antwerpen (O.L. Vrouwe Noord) 30 juli 1790 (Dominica Dero en Anne Marie Verpoorten), † tussen 1846 en 1860, dr. van *Paul Ignace Joachim* en *Jeanne Isabelle Josephe* ***Verpoorten.***

Uit dit huwelijk:

1. *Eugène Adolphe*, volgt VIa.
2. *Arthur Boutmy*, † jong.

VIa. *Eugène Adolphe Boutmy*, geb. Jumet (Charleroi) 3 dec. 1816 (gewettigd bij het huwelijk van zijn ouders), kolonel der cavallerie in Belgische dienst: gepens. 18 dec. 1872, ridder in de orde van Leopold, 1872 vertrokken naar Doebno (Wolynië, Polen), woonde met zijn tweede vrouw te Vevey (Vaud, Zwitserland) 1879, † aldaar 21 aug. 1880; tr. le Gretna Green (Schotland) omstr. jan. 1845 (nadat hij zijn toekomstige minderjarige bruid uit Leuven geschaakt had. Dit huwelijk werd echter ongeldig verklaard: zie hiervoor het 'omvangrijke dossier E. A. Boutmy no. 2458, Rijksarchief Brussel), overgetrouwd Kaïn 24 aug. 1846 (door echtscheiding ontbonden Brussel 9 jan. 1857) *Emily Burdetf*, geb. Twickenham (Middlesex, Engeland) 25 april 1830, † in Engeland na 1892, dr. van *William Jones* en *Sarah Holmes*



PRASCOVIE JOSEPHINE DZIEREZYNSKI
(1828—na 1880),
tweede echtgenote van *Eugène Adolphe Boutmy*.
Photographie Schemboche, Rome/Florence.

Brent; tr. *2e* Brussel 9 nov. 1860 *Prascovie Josephine Dzierezynski* (François André Boutmy, fabrikant te Messempré, T ɔmas Jacques Maltby, vice-consul van Engeland, Felix A'dam, adjunct-directeur fa. Bernard, en Constant Brants, auditeur militair), geb. Taganrog (Jekaterinoslaw, Rusland) 22 okt. 1828, † na 21 aug. 1880 (alstoen vertrokken uit Vevey), dr. van Joseph, kolonel in het Russische leger († Boekarest in 1829), en *Amélie Josephine Sychro* (die in 1860 nog te Odessa woonde), en weduwe van *Paul Grégoire* graaf *Zorin* († Odessa 25 dec. 1858, van wie zij een kind had),

Uit het eerste huwelijk:

1. doodgeboren kind, geb. Doornik 15 juni 1849.
2. *Alice Sophie Amy Boutmy*, geb. Brussel *23* jan. *1854*, † na 1892, tr. Londen omstreeks 1874 Dr. *John Seymour Batten*, med. doctor, H.B.M.'s District Civil Surgeon, South Aliwal, Mossel Bay, Cape Colony, Africa, † in 1886.
   Uit dit huwelijk:
   Seymour Willoughby Gerard Burdett Batten, geb. in 1876, leefde nog in 1892.
3. *Valery Emily Boutmy*, leefde nog in 1892, tr. in 1875 *Eugène Delattrez*, leefde nog in 1892.
   Uit dit huwelijk:
   Martha Delattrex, leefde nog in 1892.



EUGèNE ADOLPHE BOUTMY
(1816—1880).
Photographie Nestor Schaffers, Gent.

C

Russisch-Roemeense Tak.

IVc. *Etienne Philippe Joseph* baron *Boutmy de Katzmann**) (naamstoevoeging bij besluit Reichskammergericht Wetzlar dec. 1772), ged. Brussel (Koudenbergkerk) 1 mei 1753 (Etienne Joseph Loeillet en Florence Vicidomini), aanvankelijk bestemd zijn vader op te volgen als 'organist Koninklijke Kapel te Brussel, doch nam dienst in het leger van Arenberg in 1765, benoemd tot notaris en publiek rechter per 9 sept. 1772, secretaris van Graaf de Lamberg Sprinzenstein (buitengewoon gezant van Z.M. de Koning van Sardinië) te Turijn 1777, verkreeg een paspoort om naar St. Petersburg te gaan 1778, capitaine-aide-de-camp van Z.E. Graaf de Czernicken (minister van Marine) te Livorno 1783, vice-admiraal in Russische dienst 1787, benoemd tot schout-bij-nacht 12 dec. 1816, ridder in de Orde van St. George en die der Militaire

*) *Etienne Philippe Joseph Boutmy de Katxmann* (IVc) en zijn nakomelingen in de mannelijke lijn worden — ook in officiële stukken — met de baronnentitel vermeld. Wanneer en door welke souverein deze titel aan hem zou zijn verleend, heb ik niet kunnen ontdekken.

De bij zijn nageslacht vermelde beroepen en ambten ontleen ik voor een deel aan opgaven van Dr. E. Amburger te Giessen (Dld.); ik vermeld daarom die beroepen in de Duitse taal, zoals mij door de Heer Amburger opgegeven.

Verdienste van Rusland, ridder in de Orde van Vladimir, † St. Petersburg 20 mei 1818, tr. aldaar 20 mei 1785 *Marie Françoise Catherine Adélaïde d'Aubercourt,* geb. Douai (Nord) 29 juni, ged. 30 juni 1766 (Louis François Joseph Nicollon en Catherine Josephe Landas), † St. Petersburg 9 mei 1840, natuurlijke dochter van *Marie Pierre d'Aubercourt* en *Jeanne Adélaïde de Bonnefont-Fontenelles.*

Uit dit huwelijk:

1. *Guillaume Antoine Philippe Boutmy de Katzmann,* ged. Brussel (St. Gudule) 31 jan. 1786 (Antoine Joseph Boutmy en Marie Josephe Ducpétiaux, echtgenote van Stephan Joseph Loeillet).
2. *Etienne Joseph Jean (Ivan Stepanovitch),* volgt Vd.
3. *Nicolas,* volgt Ve.

Vd. *Etienne Joseph Jean (Ivan Stepanouitch)* baron *Boutmy de Katzmann,* ged. Brussel 17 juli 1787 (Stephan Joseph Loeillet en Marie Boutmy geb. Bergé) , „Kollegial-Rat" in Bessarabië omstr. 1830, „Prokureur am Kommerzgericht" in Feodosia (Krim) 1843, „Prokureur der Stadthauptmannschaft Kertsch-Jennikale" 1848; wordt met zijn kinderen Russisch onderdaan 24 juni 1852, tr. le *Olympiade Mosette;* tr. 2e 'omstreeks 1824 *Marie Hristoforova* (van Tartaarse afkomst), † 11 aug. 1844.

Uit het tweede huwelijk:

1. *Vassili (Vassili Vassilivitch),* volgt VIb.
2. *Marie* barones *Boutmy de Katzmann,* geb. 4 sept. 1827, tr. baron *von Mengden,* majoor in het Russische leger.
3. *Alexandre* baron *Boutmy de Katzmann,* geb. 3 sept. 1828, kapitein-luitenant, † in 1888.
4. *Pierre,* volgt VIc.

VIb. *Vassili (Vassili Ivanovitch)* baron *Boutmy de Katzmann,* geb. 11 juni 1826, officier le klasse in Russische dienst 1843, nam zijn ontslag in 1859 als kapitein in Russische dienst, eigenaar van de landgoederen „Tzau" en „Plopi" in Bessarabië, † Tzau 9 febr. 1892, tr. aldaar 10 nov. 1855 *Samaranda Stamati,* geb. Hotin (Bessarabië) in 1834, † na 1901, dr. van *Gheorghe* (behorende tot de Moldause kleine adel), rechter in Hotin, en *Euphrosina von Petrino.*

Uit dit huwelijk:

1. *Gheorghe,* 'volgt VIIa.
2. *Constantin* baron *Boutmy de Katzmann,* geb. Kischineff 13 mei 1858, landbouwkundig econoom in Podolië, † in 1918.
3. *Hélène* barones *Boutmy de Katzmann,* geb. Kischineff in 1859, † in 1866.
4. *Vassili (Vassili Vassiliuitch),* volgt VIIb.
5. *Nathalie* barones *Boutmy de Katzmann,* geb. Kischineff in 1863, te Zürich ingeschreven van 16 febr. 1874 tot 19 juni 1877, directrice van een kinderschool te Odessa, † in 1917.
   Zij had een natuurlijke zoon:
   André Boutmy, tr. N.N.
   Uit dit huwelijk:
   Wanda Andréevna Boutmy, geb. Petrograd in 1919, architecte [Leningrad].
6. *Vadim,* volgt VIIc.

7. Dr. *Hélène* (barones *Boutmy de Katzmann,* geb. Kischineff in 1866, te Zürich ingeschreven van 16 febr. 1874 tot 3 sept. 1877, med. doctor, liefdezuster bij het Russische leger in Mansjoerije 1904, † in 1917.
8. *Ivan* baron *Boutmy de Katzmann,* geb. Kischineff omstreeks 1868, kandidaat in de rechten aan de Universiteit van St. Petersburg, econoom in Podolië, politiek historicus, schrijver te Odessa, was vermeld aldaar in 1911, † in 1918.
9. *Olga* barones *Boutmy de Katzmann,* geb. Kischineff omstreeks 1870, † in 1917, tr. te Vennitza (Podolië) Dr. *Alexandre Galitzky,* med. doctor.

Voorts een door *Vassili* baron *Boutmy de Katzmann* erkende zoon:

10. *Boris,* volgt VIId.

    Deze zoon, verwekt door ***Vassili*** baron ***Boutmy de Katzman*** (VIb) bij ***Elena Stamati;*** de zuster van zijn vrouw, droeg aanvankelijk de naam (van zijn moeder) ***Stamati,*** doch verkreeg in 1908 van de Raad van Adel voor Bessarabië toestemming voor zichzelf en zijn nakomelingen de naam en de titel van zijn vader te dragen. Laatstgenoemde had hem erkend en sinds de geboorte in zijn gezin opgevoed.

VIIa. *Gheorghe* baron *Boutmy de Katzmann,* geb. Kischineff, landgoed Tzau, 21 sept. 1856, luitenant der artillerie in Russische dienst, verliet de militaire dienst na de Turkse oorlog in 1877 en werd tussen 1904 en 1912 te St. Petersburg vermeld, alwaar hij tezamen met Prins Paul Michaeljovitch Cantacuzène als directeur en oprichter genoemd wordt van de „Aktiengesellschaft der Steinkohlengrube Tkvrzeli" te Suchemi (Kaukasus), auteur van werken over wetenschappelijke politiek te Bessarabië, † Kaukasus in 1919, tr. N.N.

Uit dit huwelijk o.a.:

1. *Etienne* baron *Boutmy de Katzmann,* geb. Ataki (Bessarabië) 20 dec. 1886, civ. ing., te Zürich ingeschreven op 20 okt. 1904, komende van Genève, student aan de Ecole Politechnique, vertrokken naar Frankrijk 23 juni 1909; verkoopleider „Voisin" (automobielen) te Parijs, woonde aldaar 1928.
2. *Martin* baron *Boutmy de Katzmann,* tr. N.N.
   Uit dit huwelijk:
   Donata barones *Boutmy de Katzmann,* woonde te St. Petersburg in 1912.

VIIb. *Vassili (Vassili Vassilivitch)* baron *Boutmy de Katzmann,* geb. Kischineff, landgoed Tzau 14 jan. 1860, grootgrondbezitter te Bessarabië, † in 1892, tr. Hotin, landgoed Ghincautzi, vóór 1888 *Sophie Stamo,* † in 1928, dr. van *Nicolas Stamo* (Moldavisch Bojaar uit Bessarabië) en *Sophie Loiz.*

Vassili, volgt VIIIa.

Uit dit huwelijk:

VIIIa. *Vassili* baron *Boutmy de Katzmann,* geb. Hotin, landgoed Ghincautzi, omstreeks 1888, kapitein in Russische dienst te St. Petersburg, grootgrondbezitter in Bessarabië, † Boekarest (Roemenië) 8 april 1952, tr. *Olga* pninses *Cantacuzène,* geb. Bessarabië 6 febr. 1901, † Boekarest 16 mei 1971, dr. van prins *Georg Georgovitch* en *Hélène Trubcheu* (behorende tot de Russische adel).



VASSILI VASSILIVITCH BARON BOUTMY DE KATZMANN
(X360-1892).
Photographie Ch. Roesch, St. Petersburg.



SOPHIE STAM0
(† 1928),
echtgenote van *Vassili Vassilivitch* baron *Boutmy de Katxmann.*



VADIM BARON BOUTMY DE KATZMANN
(1864-1902)



FAïNA BRZOZOWSKI
(1872—1957),
echtgenote van *Vadim* baron *Boutmy de Katxmann.*



VICTOR SIGISMUND DOMBROWSKI
(1887—1968).



ELENA BARONES BOUTMY DE KATZMANN
(1902—1930),
echtgenote van *Victor Sigismund* ***Dombrowski.***



Foto R. M. Verniers.

CHARLES LOUIS PICQUé
(1799-1869).
Doek (248 cm × 162 cm) (zelfportret) 1830.
Eiig. Kon. Museum voor Schone Kunsten te Brussel.



Foto R. M. Verniers.

CAMILLE JOSEPH PICQUé 1834—1909) e
VIRGINIE HéLèNE PICQUé (1836 -1917).
Miniatuur (3,5 cm x 4,5 cm) door Ch L. Piquè.
Eig. Kon. Museum voor Schone Kunsten te Brussel.



Foto R. M. Verniers.

DOROTHéE JOSEPHE BOUTMY
(1743—1800),
eerste echtgenote van ***Joseph Friedrich Anton Broux.***
Aquarel (9,5 cm × 7,5 cm) uit 1794.
Eig. Frau B. Seitz geb. Eickemeyer te Pullach.



Foto R. M. Verniers.

DR. JOSEPH FRIEDRICH ANTON BROUX
(1749-1817).
Aquarel (9,5 cm × 7,5 *cm)* uit 1794.
Eig. Frau B. Seitz geb. Eickemeyer te Pullach.



Foto A. Dingjan.

CHARLES ANTOINE JOSEPH BOUTMY
(1784-1845).
Paneel (36,5 cm × 30,5 cm).
Eig. C. A. J. Boutmy te 's-Gravenhage.



Foto A. Dingjan.

MARIE FRANçOISE VAN LERIUS
(1789-1841),
echtgenote van ***Charles Antoine Joseph Boutmy.***
Paneel (24,5 cm × 17,5 cm).
Eig. C. A. J. Boutmy te 's-Gravenhage.



Foto A. Dingjan.

GUSTAVE ADOLPHE BOUTMY
(1816-1872).
Doek (51,5 cm × 39,5 cm), door J. B. W. Weyers.
Eig. Heer en Mevrouw Boutmy-Boutmy te Eindhoven.



Foto A. Dingjan.

ELISABETH SOPHIA CATHARINA AMENT
(1830—1898),
echtgenote van ***Gustave Adolphe Boutmy.***
Doek (59,5 cm × 47,5 cm) door Raden Saleh 1857
Eig. C. A. J. Boutmy te 's-Gravenhage.



VASSILI BARON BOUTMY DE KATZMANN (1888-1952).
Photographie Roesch & Hundrieser, St. Petersburg.

Uit dit huwelijk:

Vassili, volgt IXa.

IXa. *Vassili* baron *Boutmy de Katzmann,* geb. Hotin, landgoed Ghincautzi, 13 okt. 1921, bouwkundig ingenieur, tr. Boekarest 14 maart 1948 *Maria Magdalena Dumitrescu,* geb. Ruivaleca (Roemenië) 1 dec. 1927, dr. van *Alexandre en Valtina Antonescu* [Boekarest].

Uit dit huwelijk:

Alexandre Vasile Valentin baron *Boutmy de Katzmann,* 'geb. Boekarest 25 febr. 1949, bouwkundig ingenieur [Boekarest].

VIIc. *Vadim* baron *Boutmy de Katzmann,* geb. Kischineff, landgoed Tzau, 4 aug. 1864, bezitter van de landgoederen „Solonetz" en „Rediul Mare" in Bessarabië, † Rediul Mare 26 april 1902, tr. aldaar 1 febr. 1901 *Faïna Brzozowski,* geb. Rediul Mare in sept. 1872, † Boekarest 10 febr. 1957, dr. van *Alexandre* (behorende tot de Russische adel uit Bessarabië) en *Elisa Braescu* (uit een Moldavisch Bojarengeslacht).

Uit dit huwelijk:

Elena barones Boutmy *de Katzmann,* geb. Rediul Mare 3 aug. 1902, † aldaar 24 juni 1930, tr. Rediul Mare in 1922 *Victor Sigismund Dombrowski,* geb. Botosani (Moldau) 1 juni 1887, generaal der cavallerie 1937, burgemeester van Boekarest 1938 tot 1940 en van 23 aug. 1944 tot sept. 1948, ridder in de Orde van Malta 27 juni 1946, † Boekarest 2 jan. 1968, zn. van *Sigismund* en *Etelka Haynal de Vorod.*

Uit dit huwelijk:

a. Nina *Dombrowski,* geb. Rediul Mare 24 nom. 1924,' privé lerares Franse taal [Boekarest].

b. *Vadim Vladimir Dombrowski,* geb. Rediul Mare 22 jan. 1927, bouwkundig ingenieur [Boekarest].

VIId. *Boris* baron *Boutmy de Katzmann,* geb. omstreeks 1860, bezitter van het landgoed „Plopi" bij Soroki (Bessarabië), † aldaar in 1936, tr. omstreeks 1888 *Ljubov Lazo* (behorende tot de Moldavische adel uit Bessarabië), † landgoed „Plopi" 5 nov. 1928, weduwe van *George Kroupenski.*

Uit dit huwelijk:

1. *Sergei* baron *Boutmy de Katzmann,* kapitein der artillerie in Russische dienst, † in 1925, tr. *Tatiana Bourski,* dr. van *Jean en Marie Nariskano.*
2. *Boris* baron *Boutmy de Katzmann,* geb. in 1890, kapitein in Russische dienst, kolonel b.d. in het Roemeense leger, † Boekarest 19 okt. 1973.
3. *Alexis,* volgt VIIIb.
4. *Tatiana* barones *Boutmy de Katzmann,* geb. in 1898, † Boekarest in okt. 1964, tr. Prof. Dr. *Zon Balteanu,* geb. Craiova (Roemenië) in 1890, bioloog, † Boekarest in 1969.
5. *Elena* barones *Boutmy de Katzmann,* geb. in 1900, tr. omstreeks 1932 *Constantin Nicolau,* kolonel b.d. in Roemeense dienst [Focsani, Roemenië].

   Uit dit huwelijk:

   Constantin Nicolau, geb. in Bessarabië in 1933 [Focsani, Roemenië].
6. *Ljubov (Aimée)* barones *Boutmy de Katzmann,* geb. in Bessarabië in 1904, woont sedert 1950 te Parijs, tr. le *Nicolas Melegui;* tr. 2e *Vladimir Andrevski* [Parijs].
7. *Dimitri* baron *Boutmy de Katzmann,* geb. in Bessarabië, † Boekarest in okt. 1964, tr, *Irène Milliante,* † Boekarest in okt. 1964.

VIIIb. *Alexis* baron *Boutmy de Katzmann,* geb. te Kischineff, landbouwkundig ingenieur, † Boekarest 26 aug. 1964, tr. Kischineff in febr. 1930 *Sophie Herjeu,* geb. Odessa 10 dec. 1899, † Boekarest 19 sept. 1972, dr. van *Vladimir* (behorende tot de Moldavische adel uit Bessarabië) en *Elisabeth Halaïdjoglu* (uit Armenië).

Uit dit huwelijk:

Vladimir baron *Boutmy de Katzmann,* geb. Boekarest *22* febr. 1935, topograaf [Boekarest].

VIc. *Pierre* baron *Boutmy de Katzmann,* geb. 21 aug. 1835, luitenant-kolonel in Russische dienst, tr. N.N.

Uit dit huwelijk:

1. *Eugène* baron *Boutmy de Katzmann,* bouwkundig <ingenieur, architect in 1904.
2. *Anatole* baron *Boutmy de Katzmann,* mijningenieur in 1904.
3. Dr. *Vsévolod (Vsévolod Petrovitch)* baron *Boutmy de Katzmann,* med. doctor, woonde te Bjelostok (des-

tijds Litauen) 1904, nog vermeld aldaar als „Hofrat" in 1914.

4. Dr. *Michel* baron *Boutmy de Kafzmann*, med. doctor 1904.
5. *Marie* barones *Boufmy de Kafzmann*, tr. ... *Mitrovitch*.
6. *Anne* barones *Boufmy de Kafzmann*, leefde nog 1904.
7. *Ludmilla* barones *Boufmy de Kafzmann*, woonde te St. Petersburg in 1904.
8. *Sophie* barones *Boufmy de Kafzmann*, leefde nog in 1904.

Ve. *Nicolas* baron *Boufmy de Kafzmann*, geb. St. Petersburg 6 nov. 1796, luitenant der artillerie der Russische Marine, overgeplaatst naar de Kaukasus, † aldaar 24 juli 1834, tr. vóór 1830 *Melanie Jerdeff*.

Uit dit huwelijk:

1. *Jean* baron *Boufmy de Kafzmann*, geb. 16 juni 1830, officier der militaire administratie in Russische dienst, † (gedood) in 18 ...
2. *Marie* barones *Boufmy de Kaftmann*, geb. *8* april 1832.

D

Fransе Tak.
(Uitgestorven in 1936).

IVd. *Laurent François Boufmy de Katzmann* (naamstoev. Reichskammergericht Wetzlar dec. 1772), geb. Brussel 19 juni, gsd. Koudenbergkerk 20 juni 1756 (Vicomte Laurent François Joseph de Haro et d'Enghien et Marie Isabelle Josephe Bosschaert, nomine praenobilis Dlle. Marie Françoise Thérèse Schockaect), componist, organist en clavecinist, muziek- en harmonieleraar te Brussel en Londen o.a. van de hertogin van Arenberg geboren de Brancas-Lauraguais en van Prinses Marianne der Nederlanden, † Brussel 3 nov. 1838, tr. Brussel (St. Gudulee) 9 sept. 1779 *Elizabefh Mary Harfley* (Abraham Mourer en Joseph Torfs), ged. Rotterdam (Presbyteriaanse kerk) 22 maart 1752, † Brussel 20 mei 1836, dr. van *William Harfley*, van Leeds, pruikenmaker te Rotterdam, en *Mary Fox*, van Hull.

Uit dit huwelijk:

1. *Guillaume Joseph Boutmy*, geb. Brussel 29 sept., ged. St. Gudule 30 sept. 1780 (Guillaume Boutmy en Marie Josephe Ducpétiaux, echtgenote van Stephan Joseph Loeillet), † Brussel 23 nov. 1783.
2. *Anfoine Joseph Marie*, volgt Vf.
3. *Françoise (Fanny) Boufmy*, geb. Brussel 21 jan., ged. Koudenbergkerk in jan. 1785 (Pierre Parent en Françoise Loeillet), gouvernante bij de vorst van Schwartzenberg, leefde nog in 1827.
4. *Désirée Emilie Boufmy*, geb. te Brussel, ged. aldaar (St. Gudule) 3 april 1787 (Henri Corneille Malnin en Marie Anne Serin), † Messempré (dépt. Ardennes, Frankrijk) 20 okt. 1871, tr. omstreeks 1835 *Henri Bäschlin* (in Brussel ingeschreven met de familienaam *Baschely)* geb. Mulhouse 31 april 1776, „horloger", † tussen 1846 en 1871, zn. van *Hans Georg* en *Barbara Hausler*, en weduwnaar van *Marie Anne Louandre*.

5. *Marie Françoise Benoite Boufmy*, geb. Brussel 29 mei, ged. St. Gudule 30 mei 1789 (Benedictus Le Francq en Marie Françoise Boutmy geb. Bergé), gouvernante bij baron de Norman et d'Audenhove te Wenen (alwaar zij op 3 sept. 1809 als meter voorkomt van Augustin Adéle Justine Françoise, dr. van Auguste Baron de Normand et d'Audenhove en Anne Louise Ghislaine Powis de Westmalle), † Wenen 7 nov. 1846.
6. *Cecile Marie Louise Boufmy*, geb. Ermenonville (Frankrijk) 27 mei, ged. 28 mei 1791 (Antoine Joseph Marie Boutmy en Françoise Boutmy, broeder en zuster van de dopelinge), † Brussel 16 febr. 1808.
7. *Jean Bapfisfe Joseph Boufmy*, geb. Ixelles 26 juli, ged. Koudenbergkerk 27 juli 1793 (Jean Baptiste Stegere en Catherine Josephe Boutmy), ontvanger der directe belastingen te Gaasbeek (België) 18 jan. 1818, † Versailles 17 sept. 1829, tr. Elsene 25 aug. 1814 *Thérèse Augusfine Josephe Mauroy*, ged. Bergen (Henegouwen) 6 okt. 1789 (Leopold Joseph Mauroy, grootvader van het kind, en Thérèse Françoise Gertrude Dutrieux), † Gaasbeek 25 maart 1821, dr. van *Leopold Joseph* en *Anne Henrieffe Gosselin*.

   Uit dit huwelijk:

   a. *Elisabeth Leopoldine Augustine Boufmy*, geb. Brussel 17 dec. 1814, † jong.
   b. *Anfoineffe Aglaé Désirée Boufmy*, geb. Elsene 2 juli 1816, † Messempré 9 maart 1877, tr. Brussel 27 juli 1839 haar volle neef *François André Boufmy* (VIc), geb. Parijs 19 nov. 1812, † Messempré 19 sept. 1890, eigenaar van hoogovens te Messempré, fabrikant onder de firma „Boutmy & Cie.", chevalier de la Légion d'Honneur, zn. van *Antoine Joseph Marie* en *Anne Marie Aglaé Bardel*.
   c. *Charles Jean Bapfisfe Laurenf Lucien Boufmy*, geb. Elsene 2 sept. 1817, woonde te Brussel 1824, later kapitein in het Belgische leger te Antwerpen.
   d. *Georges Laurenf Antoine Boufmy*, geb. Gaasbeek 13 april 1819.
8. *George Emanuel Auguste Boutmy*, geb. Londen 7 juni 1795, kapitein der infanterie Oost-Indisch Leger, † Boekitpenang (Padang, Sumatra) 23 jan. 1824, tr. 12 febr. 1816 *Thérèse Marguerife Victoire de Contades*, geb. Quiberon (Normandië) 9 aug. 1795, † Manilla (Philippijnen) 7 okt. 1871, dr. van comte *Erasme Gaspard* en *Marie Françoise Madeleine Rose de Villiers*.

   Uit dit huwelijk:

   Georgefte Françoise Marie Rose Boufmy, geb. Boekitpenang 3 juli 1821, † Manilla 1 jan. 1878, tr. Manilla 11 dec. 1839 *Martin Robert Stroll*, geb. Michigan (Ver. Staten van N.-A.) 1 dec. 1818, kapitein ter koopvaardij, † Manilla 7 mei 1872, zn. van *Robert Martin* en *Mary Gordon*.

Vf. *Antoine Joseph Marie Boutmy*, ged. Brussel (St. Gudule) 16 dec. 1782 (Joseph Du Welz nomhne Antoine Joseph Boutmy et Marie Philippine Joseph Laurent nomine Marie Gannicliff), directeur der „Forges de Bazeilles", fabrikant onder de Firma „Boutmy père, fils et

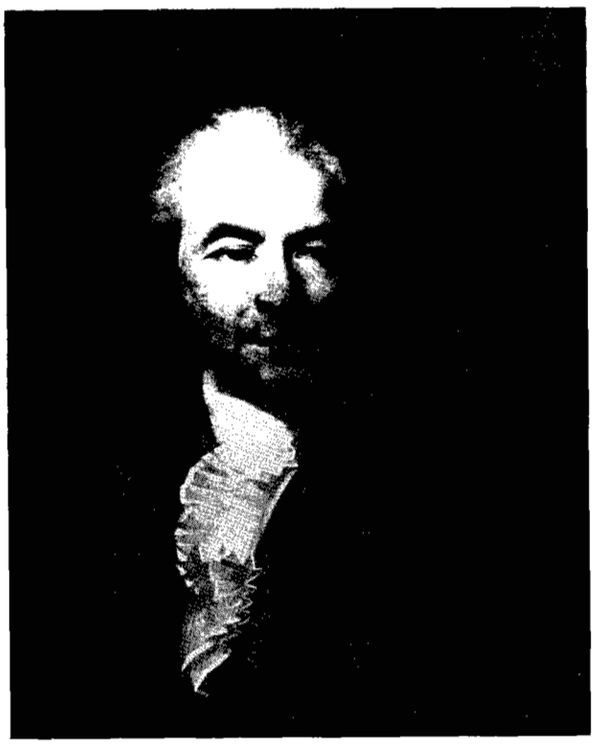

LAURENT FRANçOIS BOUTMY DE KATZMANN
(1756-1838).
Doek (54 cm × 46 cm) toegeschreven aan H. P. Danloux.
Eig. H. P. Boutmy (niet behorende tot het onderhavige geslacht) te Parijs.

Foto R. M. Verniers.



Foto R. M. Verniers.

Het woonhuis te Messempré van *François André Boutmy* (VId)
en van *Leopold Charles Auguste Boutmy* (VId, 1).

Tekening door Gubriel François *Boutmy* (VIe)
Eig. E. J. C. Boutmy te 's-Gravenhage.



LEOPOLD CHARLES AUGUSTE BOUTMY
(1841-1927)
Photographie Le Jeune, Parijs.



LAURE ADRIENNE BARONES D'HUART
(1845—1924),
echtgenote van *Leopold* ***Charles Auguste*** *Boutmy.*
Photographie Le Jeune, Parijs.



GABRIëL FRANçOIS BOUTMY
(1817-1903).
Photographie Le Jeune, Parijs.



PAULINE ADéLAïDE COLIN
(1816—1899),
echegenote van ***Gabriël François Boutmy.***
Photographie Le Jeune, Parijs.



CATHERINE AGLAé LAURE BOUTMY
(1844—1936),
echtgenote van ***Abel Constant Aubry.***



FELIX ERNEST TILLIER
(1850—).



ANDRéE MARIE ANTOINETTE BOUTMY
(1852—1935),
echtgenote van *Felix Ernest Tillier*.



LAURE MARIE CHARLOTTE TILLIER (1874-1893) en
GABRIëLLE CAROLINE TILLIER
(1876-1960).



ANDRé ADRIEN GEORGES TILLIER
(1881—1956).

Compagnie" te Carrignan (dépt. Ardennes, Frankrijk), die in 1863 werd omgezet in „Boutmy & Cie"; † Messempré 29 febr. 1864, tr. Parijs 11 febr. 1815 *Anna Marie Aglaé Bardell*, geb. te Parijs, ged. aldaar (St. Eustache) 4 mei 1787 (Nicolas François Meaux St. Marc, négociant, et Marie Anne Bourlette, femme de Messire Le Roy bourgeois de Paris), † Messempré na 1860, dr. van *François* en *Pierrette Balmont*.

Uit dit huwelijk:

1. *François André*, volgt VId.
2. *Gabriël François*, volgt VIe.

Wd. *François André Boutmy*, geb. Parijs 19 nov. 1815, directeur der „Forges de Bazeilles", directeur der Firma „Boutmy & Cie", chevalier de la Légion d'Honneur, † Messempré 19 sept. 1890, tr. Brussel 27 juli 1839 zijn volle nicht *Antoinette Aglaé Désirée Boutmy* (IVd, 7, b), geb. Elsene 2 juli 1816, † Messempré 9 maart 1877, dr. van *Jean Baptiste* en *Thérèse Augusfine Josephe Mauroy*.

Uit dit huwelijk:

1. *Leopold Charles Auguste Boutmy*, geb. Château de Montvillers te Bazeilles 8 aug. 1841, fabrikant, directeur der Firma „Boutmy & Cie", president „N.V. Fonderies et Arciéries de Margut" en commissaris van het comité „Forges de France", chevalier de l'Ordre de Leopold en chevalier de la Légion d'Honneur, † Parijs 23 april 1927, tr. (?) 26 dec. 1866 *Laure Adrienne* barones *d'Huart*, geb. Longwy (Frankrijk) 27 sept. 1845, † Parijs 19 aug. 1924, dr. van baron *Henri Joseph* en *Fanny Marie Catherine Nothomb*.
2. *Marie Rose Désirée Boutmy*, geb. Bazeilles 24 aug. 1843, † 1 mei 1863, tr. 1 mei 1862 *Antoine Chavanne*, ingénieur.
3. *Gabrielle Berthe Boutmy*, geb. Bazeilles 19 jan. 1845, † Parijs 1 okt. 1878, tr. in 1865 *Eugène Ravasse*, † Parijs 9 jan. 1879.
   Uit dit huwelijk werd één zoon geboren.
4. *Paul Charles Gabriël Boutmy*, geb. Messempré 11 aug. 1851, † aldaar 9 jan. 1880, tr. in juni 1879 *Pauline Bregi*.

VIe. *Gabriël François Boutmy*, geb. St. Germain en Laye 8 juni 1817, hoofdingenieur Chemins de Fer du Midi, chevalier de la Légion d'Honneur, † Yerres (Essone) 22 juli 1903, tr. Creusot (Saône et Loire) 23 mei 1842 *Pauline Adélaïde Colin*, geb. Creusot 16 aug. 1816, † Yerres 17 aug. 1899, dr. van *François* en *Catherine Bartz*.

Uit dit huwelijk:

1. *Catherine Aglaé Laure Boutmy*, geb. Creuset 3 maart 1844, † Yerres 17 sept. 1936, tr. (door echtscheiding ontbonden) *Abel Constant Aubry*, notaris.
2. *Andrée Marie Antoinette Boutmy*, geb. Parijs 26 nov. 1852, † aldaar in 1935, tr. Parijs 9 mei 1874 (echtscheiding ingeschreven Parijs 20 jan. 1905) *Felix Ernest Tillier*, geb. Parijs 20 febr. 1850, koopman, † in Spanje, zn. van *Charles* en *Louise Caroline Anaïse Charpentier*.

Uit dit huwelijk:

a. *Laure **Marie Charlotte** Tillier*, geb. Parijs 19 april 1874, † aldaar 1893.

b. ***Gabriëlle** Caroline Tillier*, geb. Yerres 19 aug. 1876, † aldaar 7 juli 1960.

c. *Jeanne* Marie *Tillier*, geb. Parijs 19 febr. 1879, † Villeneuve-Saint-Georges (Val de Marne) 2 juli 1968, tr. Sedan 2 febr. 1901 ***Henri** Alfred Louis Villain*, geb. Sedan 11 maart 1865, lakenfabrikant, † Parijs tussen 1930—'40, zn. van *Alfred*, fabrikant, en *Julie **Catherine** Talot*.

d. ***André Adrien Georges** Tillier*, geb. Yerres 13 maart 1881, industrieel, procuratiehouder Marret-Bennin-Lebel te Parijs, † Yerres 14 jan. 1956, tr. te Parijs ***Odette Berthe** Francine Duplan*, geb. in 1890, † in 1955.

Het geslacht kindenhovius uit Haaksbergen,

door H. J. BARENDREGT.

Inleiding.

Wapen: In zilver een geplante groene boom. Helmteken: de boom van het schild. Dekkleden: zilver en groen.

Met dit wapen zegelde *Wilhelmina Lindenhouius* (IIIa, 8), weduwe van *Hermanus Bettink*, op 25 juli 1757 haar testament, voorkomende in het rechterlijk archief der Stad Doetinchem, deel 571, nr. 17 (besloten testamenten). De kleuren zijn van recente datum. Hetzelfde wapen komt voor op een ondertrouwbrief van *Fredericus Lindenhouius* (VId) en *Janna Geertruid Hoopman*, gedateerd te Amsterdam 26 maart 1788, in particulier bezit (zie afbeelding).

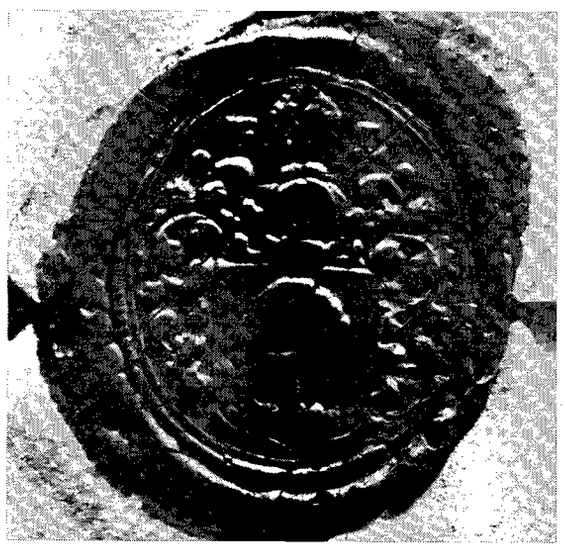

Zegel van ***Fredericus Liwdenhovius***
op ondertrouwbrief d.d. 26 maart 1788, in particulier bezit.

De oudste gegevens over dit oorspronkelijk Overijsselse predikantengeslacht werden in kerkelijke archivalia gevonden, Geraadpleegd werden vooral de acta van de classis Deventer over de jaren 1601-1659 aanwezig op het Gemeentearchief aldaar. Ook de resolutiën van de Hervormde kerkeraad van Deventer werden over deze oudste periode doorgenomen. Door het praktisch ontbreken van de rechterlijke archieven in die plaatsen waar de oudste leden van het geslacht *Linden-*

hovius hebben gewoond, zijn vooral ook de bekende predikantenlijsten, o.a. van W. M. C. Regt, van belang. Laatstgenoemde heeft zijn gegevens betreffende de Overijsselse predikanten mede geput uit het gedrukte boekje van Ds. Arnold Moonen (1644-1711) ,,Naemketen der Predikanten, die, van de Hervorminge der Kerken aen tot het jaar 1709 toe, in de Gemeenten, die onder de vier Classen van het Overijsselsche Synode behooren, het Evangelium bedient hebben". De heruitgave van dit boekje uit 1807 werd door samensteller gebruikt voor dit onderzoek.

Gerhardus Lindenhovius (gen. I) werd volgens Moonen in 160. . te Haaksbergen als eerste predikant na de reformatie beroepen, hij vertrok van daar in 1605, zijn opvolger te Haaksbergen, Ds. Lambertus van Rijswijk, werd eerst in 1646 benoemd. Over de hervorming te Haaksbergen werd een artikeltje 'gevonden in een serie ,,Uit Overijssel's verleden" nummer XXXV, verschenen in de Provinciale Overijsselsche en Zwolsche Courant (jaartal onbekend). Hieruit blijkt:

> ,,Op de vergadering der classis te Oldenzaal in Oct (ober) 1601 was als pastoor van Haaksbergen aanwezig Johannes Manten, die beloofde de 14 artikelen bij provisie te zullen houden en nadere verklaring te doen. Waarschijnlijk heeft hij zich echter niet bij de Hervorming aangesloten, maar zijn ambt moeten verlaten. Immers reeds kort 'daarop schijnt *Gerhardus Lindenhovius* als eerste hervormde predikant hier aangesteld te zijn. Reeds in 1605 moest hij evenals anderen zijn gemeente verlaten en vlugtte toen naar Deventer, waar hij 14 October met Christophorus Hallein. zijn ambtgenoot uit Holten, aangenomen werd om tijdelijk te voorzien in de vacature, ontstaan door den dood van Mich(ael) Keckius. *Lindenhovius* kreeg tot taak ,,des sondaghes in verscheyden gasthuisen des voermiddaghs ende snamiddaghs (te) predighen" en als het gevorderd werd ook de kranken te bezoeken, alles tegen een behoorlijke vereering door den Raad te betalen. Deze verbindtenis zou dan tot Paschen duren, maar niet zoo vast staan, of zij mogten beide een beroep naar elders aannemen. Op 31 Maart 1606 wordt de overeenkomst verlengd en op 11 Mei voor een jaar gecontinueerd, in te gaan met Paschen; op een tractement (voor *Lindenh.)* van *f 250."* enz.

Om een beeld te krijgen van de toestand der gereformeerde kerk onder de 'republiek 'omstreeks het midden der achttiende en zeventiende eeuw, lijkt het niet ondienstig te wijzen op een artikel in ,,Geschiedkundige Atlas van Nederland" door L. Knappert en A. A. Beekman, in 1927 uitgegeven bij Martinus Nijhoff. Hierin komt op bladzijde 32 e.v. een artikel voor over de toestand in Overijssel, alwaar de hervorming ,,maar langzaam vasten voet gekregen (had), met name in Twente dat zoo lang voor den vijand open lag".

De hierboven over Ds. *Gerhardus Lindenhovius* gedane mededelingen in het artikel over Haaksbergen blijken in overeenstemming te zijn met de resolutiën van de kerkeraad van Deventer. In het besluit van 14 oktober 1605 wordt hij *Gerhardus Lindfhovius* genoemd, ,,gewesene dienaer van Haecxberghen", zelf tekent hij echter deze akte met *Lindenhovius.* In een resolutie van 19 mei 1606 komt zijn familienaam voor als *Linfhoff.* Mogelijk was dit de oorspronkelijke naam, die naar de toenmalige gewoonte werd verlatiniseerd. Op 18 mei 1609 kreeg Ds. *Gerhardus Lindenhovius* van de kerkeraad van Deventer toestemming om een beroep naar Raalte aan te nemen. Moonen zegt over hem ,,*Gerhardus Lindenhovius,* beroepen (te Raalte) (na het verdrijven van Haeksbergen) 160. ., emeritus gemaekt 1644, gestorven 1645". Volgens Regt overleed hij op 11 mei 1645. Te Raalte is hij als weduwnaar van een onbekend 'gebleven vrouw, hertrouwd op 21 september 1630 (blijkens het trouwboek van Deventer) met *Agnefa Keckius,* dochter van Ds. *Michael Keckius* uit Deventer en weduwe van Ds. *Johannes Anfonides* uit Bathmen. Op 10 november 1645 verkoopt *Agneta Keckius,* weduwe van Ds. *Gerhardus Lindenhovius* ,,in leven predicant tot Raelte", haar huis en erve in de Burjen Steghe te Deventer (rechterlijk archief Deventer nr. 134).

Zowel over Ds. *Keckius,* ook genaamd *Keck Herfensius* of *Keck,* als over zijn schoonzoons *Anfonides* en *Lindenhovius,* komen bijzonderheden voor in ,,Acta der provinciale en particuliere synoden, gehouden in de Noordelijke Nederlanden gedurende de jaren 1572-1620, verzameld en uitgegeven door Dr. J. Reitsma en Dr. S. D. van Veen", deel 5, betreffende Overijssel over de jaren 1584-1620, uitgegeven bij J. B. Wolters te Groningen in 1896. Ds. *Gerardus Lindenhovius* versoheen op 11 en 12 juli 1609 als gedeputeerde namens de classis Deventer, op de provinciale synodevergadering te Zwolle en was toen ,,dienaer der kerke tott Raelte". Ook in de jaren 1611 en 1618 was hij gedeputeerde namens de classis Deventer naar synodevergaderingen. Op de vergadering van 16 augustus te Deventer gehouden in 1619, was hij geen gedeputeerde, maar werd er een klacht door hem ingediend, behandeld (blz. 318) :

> ,,Dominus *Lindenhovius,* clagende over sijnen coster, sal tselve hem ongelijks wedervaren is, aen den ed (elen) heere landtdrost van Zallandt bekent maken om dan daerin versien te worden. Mede sal oock de schoelmeester ende coster tot Dalfsum bij den ed (elen) landtdrost voors (ohreven) versoeken, dat hem sijn achterstedicheijt moge voldaen worden ende eenighe vereeringhe ende verbeteringhe voor sijnen moyeliken schoeldienst geschiede, alsmede dat oock de coster tot Ommen behoorlyck versorgt worde", (Nr. 28 in de notulen)

Ook in de Acta der Classis Deventer 1601-1659 komen veel bijzonderheden voor over Ds. *Gerhardus Lindenhovius.* Met behulp van dit materiaal zou men stellig een biografie van de man kunnen maken, hetgeen uiteraard buiten het kader van deze genealogie ligt. Voor het eerst komt hij in deze registers voor op 29 april 1612, hij is dan bedienaar van het woord te Raalte en mag een zekere weide voor de vroegere prijs van 40 gulden in pacht houden. In de classisvergadering van 8 juni 1620 wordt hij beschuldigd de resolutie omtrent het aanstellen van ouderlingen te hebben nagelaten ,hetgeen niet bewezen kon worden. Op 3 september 1622 blijken er aanmerkingen op zijn preek gemaakt te zijn, hij zal een boete van tien stuivers moeten betalen aan de armen omdat zijn preek langer dan een uur duurde. In 1623 heeft hij een twist en vielen er harde woorden tussen hem en de schoolmeester van Raalte waarin ook de vrouwen werden betrokken. In 1633 (4 september) bekent *Gerardus Lindenhovius* met leedwezen, dat hij tegen de kerkorde in een boekje had uitgegeven ,,de peste fugienda", het mag voorlopig niet worden verkocht.

De naam van de eerste vrouw van *Gerhardus Lindenhovius is* onbekend gebleven. Hij heeft tenminste drie kinderen gehad. Uit het doopboek van Deventer blijken aldaar respectievelijk op 14 juli 1607 en 9 'april 1609 een dochter *Catrijne*

en een zoon *Henderijck* gedoopt te zijn, het derde kind, de latere Ds. *Adam Lindenhovius*, is ongetwijfeld te Haaksbergen geboren omstreeks 1605, in 1626 is hij reeds candidaat-predikant te Weerselo. De doop- en trouwboeken van Haaksbergen beginnen voor dit onderzoek te laat, evenals die van Raalte.

Bovengenoemde Ds. *Adam Lindenhovius* werd op 17 november 1625 ingeschreven te Groningen als student in de theologie. Moonen deelt onder Weerselo over hem mee ,,*Adamus Lindenhovius, Gerh. Fil(ius)*, beroepen 1626, vertrokken naar Ommerschans 1630", en onder Ommerschans ,,*Adamus Lindenhovius, Gerh. Fil.*, eerste Predikant, deeze kerk met Overreest (Avereest) in combinatie bedienende, beroepen van Weerselo 1630, gestorven 1664". Hetzelfde staat over hem onder Avereest. Het gebied van de gemeente Avereest maakt, met dat van de gemeenten Den Ham en Ommen (zonder de stad Ommen), het voormalige schoutambt Ommen en Den Ham uit. Het valt te betreuren dat het rechterlijk archief van dit schoutambt eerst in 1675 begint, dus te laat om hierin gegevens omtrent Ds. *Adam Lindenhovius* te Avereest te vinden. Ook de kerkboeken zijn uit de tijd van zijn leven niet aanwezig. Door deze omstandigheden werd het onderzoek naar het gezin van Ds. *Adam Lindenhovius* zeer bemoeilijkt. Een gelukkige vondst echter in het rechterlijk 'archief van het schoutambt leverde een onverwacht spoor op naar Amsterdam. Op 28 oktober 1723 werd namelijk in deel 4 van dit archief (serie vrijwillige zaken) een akte verleden met o.a. de volgende mededeling:

> ,,Voor scholtus en assessoren compareerde de eerwaarde *Gerhardus Lindenhovius* tot Overeest gelegen in dit richterambt, en gaf hiermede volmacht aan zijn zoon de eerwaarde *Daniel Lindenhovius* ,,predicant adjunct op sijn plaats", om uit zijn naam te Amsterdam in ontvangst te nemen zijn erfdeel toegekomen door het overlijden van zijn zuster juffrouw *Maria Lindenhovius* weduwe van wijlen sinj(eu)r *Henrik Husink*, onlangs te Amsterdam overleden."

Over deze zaak komen ook nog andere aktes in het betreffende archief voor, o.a. op 16 augustus 1728 (deel 4). Hieruit blijkt dat Ds. *Gerhardus Lindenhovius* een vijfde part van de gehele nagelaten erfenis van zijn zuster in Amsterdam geërfd had. Op grond hiervan werd in het Gemeentearchief van Amsterdam gezocht naar deze *Maria Lindenhovius*. Haar begraven werd aldaar vastgesteld uit het register van de Nieuwe Zijds Kapel (nr. 1071 blz. 19) :

> ,,den 19 octob(er) (1723) een vrou *Maria Lindenhovius* wed(uwe) *Henning Husing*, compt van de Princegraft bij de Spiegelgraft, comp int graf van *Maria Lindenhovius* wed(uwe) *Henningh Huysingh* in den midden kerk f16.-.-"

Zij had dus een eigen graf in deze kerk en bleek verder ook welgesteld te zijn. Haar huwelijk met *Huising* (*Husing*) werd te Amsterdam niet gevonden en er werden ook geen kinderen van haar vastgesteld. Gezocht werd naar een akte van boedelscheiding bij een van de Amsterdamse notarissen in de jaren 1723-1724. Voor zover aanwezig werden de indices op de protokollen van de notarissen doorgenomen. De oogst bleek echter zeer klein te zijn, alleen voor notaris Philippus Roos compareerde op 12 oktober 1723 (dus kort voor haar dood) *Maria Lindenhovius*, weduwe van *Hennig Huising*, wonende te Amsterdam. Zij gaf volmacht aan Lourens Eijsenhart om van de Oost-Indische Compagnie kamer Hoorn twee wisselbrieven te innen groot 1250 gulden en gedateerd 12 maart 1723 ('oud-notarieel archief Amsterdam deel 8378 nr. 350). Verder komen in het archief van burgemeesteren van Amsterdam, register van aangegeven goederen voor de twintigste penning over de jaren 1723—1725 (nr. 19), een tweetal aktes voor (folio 353 recto en verso en 354 recto en verso). Hieruit 'blijkt dat op 15 januari 1724 voor burgemeesteren enz. van Amsterdam compareerden *Guilliam Mensingh* en *Gerard Tas* als executeurs van ,,den testamente" van *Maria Lindenhovius*, de weduwe en erfgename van *Henning Husing*. De heren verklaarden omtrent de 'bezittingen niets te hebben verzwegen in verband met de twintigste penning, deze werd op 18 januari 1724 betaald. Zij blijkt obligaties te hebben (nagelaten ten bedrage van totaal f 68.000,—, vooral voor die 'tijd natuurlijk een zeer groot bedrag. Haar man was overleden te ,,Cabo de Goede Hoop". *Henning Huising* was volgens De Nederlandsche Leeuw 1894, kol. 179, een der vier eerste heemraden aan de Kaap de Goede Hoop, en ook in het werk van C. C. de Villiers ,,Geslagsregisters van die ou Kaapse families", geheel omgewerkte uitgawe hersien en aangevul deur C. Pama, deel 3 blz. 966 en 967, een uitgave uit 1966, komt *H. Husing* voor. Hij krijgt volgens dit werk in 1691 verlof ,,om sij skoonsuster *Margarethe Geertruyd Lindenhovius*, wed. van *Jan Tas*, met haar twee dogters (susters van *Adam Tas)* naar de Kaap te laat kom".

In Amsterdam werden ook van andere zusters van *Maria* en *Margaretha Geertruyd Lindenhovius* gegevens gevonden, welke in de genealogie werden verwerkt. Het valt te betreuren dat de boedelscheiding van *Maria Lindenhovius* niet werd gevonden. Dat haar broer Ds. *Gerhardus Lindenhovius* te Avereest een zoon van Ds. *Adam Lindenhovius* was, blijkt uit het meer geciteerde werk van Moonen en verdere gegevens welke eveneens uit de genealogie zullen blijken.

Genealogie.

1. Ds. *Gerhardus Lindenhovius* (*Linthoff, Lindthovius*), geb. omstreeks 1575, predikant te Haaksbergen na okt. 1601, vluchtte van daar vóór 14 okt. 1605 naar Deventer, predikant aldaar 1605-1609, speciaal belast met de dienst in de gasthuizen, 1609-1644 predikant te Raalte, † aldaar 11 mei 1645, tr. le N.N., † vóór 4 sept. 1630: tr. 2e Raalte 21 sept. 1630 (ondertr. Deventer 4 sept.) *Agneta Keckius*, † na 10 nov. 1645, dr. van Ds. *Michael Keckius* (*Keck Hertensius)* en weduwe van Ds. *Johannes Antonides*.

   Uit het eerste huwelijk:

   1. *Adam*, volgt II.
   2. *Catrijne Lindenhovius*, ged. Deventer 14 juli 1607.
   3. *Henderijck Lindenhovius*, ged. Deventer 9 april 1609.

II. Ds. *Adam Lindenhovius*, geb. vermoedelijk Haaksbergen omstreeks 1605, ingeschreven Universiteit van Groningen op 17 nov. 1625 als student in de theologie, candidaat te Weerselo in 1626, predikant te Avereest en Ommerschans 1630-1664, † in 1664, tr. omstreeks 1630 *Anna Kemenerus*, dr. van Ds. *Fredericus Kemenerus*.

   Uit dit huwelijk (volgorde onbekend) :

   1. *Fredericus*, volgt IIIa (A, Tak Den Ham).
   2. *Maria Lindenhovius*, woont in 1723 Prinsengracht bij de Spiegelgracht te Amsterdam, begr. aldaar (Nieu-

we Zijds Kapel) 19 okt. 1723, tr. *Henning Huising,* in 1682 heemraad aan de Kaap de Goede Hoop, † tussen 3 febr. 1710 en 19 okt. 1723.

3. *Margaretha Geertruyd Lindenhovius,* begr. Amsterdam (Nieuwe Zijds Kapel) 1 maart 1718, tr. vóór 11 nov. 1672 *Jan Tas,* „commis des recherches" te Ommerfort (volgens de Villiers/Pama, zie inleiding), † vóór 1 maart 1718.
4. *Eva Lindenhovius,* geb. Avereest omstreeks 1647, begr. Amsterdam (Nieuwe Zijds Kapel) 22 aug. 1719, tr. (ondertr. aldaar 11 aug. 1685) *Otto Meijlingh,* geb. Zwartsluis omstreeks 1642, chirurgijn te Amsterdam, begr. 'aldaar (Nieuwe Kerk) 13 dec. 1686, weduwnaar van 1 e *Anna Oyevaer, 2e Sipora Bremer en 3e Anna van Beveren.*
5. *Egberta Catrina Lindenhovius,* geb. Avereest omstreeks 1656, begr. Amsterdam (Nieuwe Zijds Kapel) 8 okt. 1727, tr. le aldaar (Nieuwe Kerk) 3 mei 1682 *Jan Jacobsz. Wellemers,* geb. Zwolle omstreeks 1654, „backer" op de Rozegracht te Amsterdam, † vóór 29 juli 1684, tr. 2e (ondertr. Amsterdam 29 juli 1684) *Matthijs van Werven,* 'geb. Vorchten (gem. Heerde, Gld.) omstreeks 1657, „arbeijder" in de Leidsestraat te Amsterdam, † vóór 8 okt. 1727.
6. *Gerhardus,* volgt IIIb (B, Tak Avereest).

A

Tak Den Ham.

IIIa. Ds. *Fredericus Lindenhovius,* geb. Avereest omstreeks 1630, ingeschreven Universiteit van Groningen op 3 mei 1650 als student in de theologie, predikant te Den Ham 1656—1703, keurnoot schoutambt Ommen en Den Ham 1675-1701, † Den Ham 24 april 1703, tr. Den Ham (ondertr. Zwolle 26 april) 1656 *Lammigje Bitter,* ged. Zwolle (Grote Kerk) 1 maart 1636, † vóór 31 jan. 1699, dr. van *Evert* en *Engeltje Frerícx.*

Het geboortejaar van Ds. ***Fredericus Lindenhovius*** kan vrij nauwkeurig worden vastgesteld. Ten eerste blijkt dit uit het Album Studiosorum van de Universiteit te Groningen, in 1650 was hij namelijk 20 jaar oud, en verder uit een aantal aktes in het rechterlijk archief van het schoutambt Ommen en Den Ham, waarin hij op verschillende data als getuige op moet treden en zijn leeftijd opgeeft. Ook komt hij verschillende keren als comparant in dit archief voor:

R.A. deel 2. Op 31 januari 1699 compareerde voor richter en keurnoten van het schoutambt Ommen en Den Ham, ***Fredericus Lindenhovius*** predikant in Den Ham „gesont van lighaem ende bij goeden verstande, soo als uytterlijck bleeck ende men anders niet konde bemerken". Hij verklaarde uit erkentelijkheid „van soodanige diensten en(de) handreijckeningen, als sijn eerw(aer)des doghteren ***Meghtelt, Maria*** en(de) ***Wilhelmina.*** voor hem ende desselfs huisvrouw sal(ige)r hebben gedaen, aen sijne doghteren gegeven, gecedeert en(de) getransporteert te hebben; sulx doende kragt deses sijn eerw(aer)des welgelegen huis en annexe hof staende ende gelegen tusschen de behuisingen en(de) hoven van Arent Henrix Kuiper en van desselfs soon ***Fredericus Lindenhovius*** an de straate in het kerckdorp van Den Ham. Om bij de langstlevende van desselfs voorn(oem)de drie doghteren voor soolange sij ongetrouwt blijven in vrijen eijgendom beseten ende gebruickt te mogen worden, sullende die geene, soo haar in den huuwelijcken staet komen te begeven, hier van wesen versteken en(de) geexcludeert, alsoo dat het deel van die komen te trouwen of aflijvig te worden, sal vervallen op de langstlevende tot de laeste toe", enz.

Uit deze akte blijkt dus duidelijk dat de predikant een zoon ***Fredericus Lindenhovius*** had die in het jaar 1699 eveneens in het dorp Den Ham woonachtig was. Dat Ds. ***Fredericus Lindenhovius*** behalve de hierboven genoemde ongetrouwde dochters ***Megtelt, Maria*** en ***Wilhelmina*** nog andere kinderen had blijkt uit de hierna volgende twee aktes welke eveneens in het rechterlijk archief van het schoutambt Ommen en Den Ham voorkomen respectievelijk in deel 2 en 3, de eerste akte werd verleden op 16 augustus 1706 en de tweede op 11 september 1711:

Op 16 augustus 1706 compareerden voor scholtus en keurnoten van Ommen en Den Ham, ***Johannes van den. Broeke*** rentmeester en huisvrouw ***Engelberta Lindenhovius,*** voorts ***Evart Jan Vastenaw*** en vrouw ***Catharina Theodora Lindenhovius,*** verder ***Anna Elisabeth Lindenhovius*** huisvrouw van nagenoemde Caspar ***Schutten*** kleermaker tot Zwol(le), en dan nog ***Magtelt Lindenhovius.*** Zijnde de voornoemde beide vrouwen vergezeld van hun mannen, en Anna ***Elisabeth*** benevens ***Magtelt Lindenhovius*** met hun zwager ***Johannes van den Broeke*** als momboir. Zij gaven hun zwager en echtgenoot van een hunner, namelijk Caspar ***Schutten,*** volmacht om uit hun naam, van Wolter Berents Capitain in Den Ham, het restant aan kooppenningen te ontvangen van de aankoop door laatstgenoemde, van hun ouderlijk huis en annexe hof „staande ende gelegen aan de straat ***tegensover*** g(eme)lte koper, *tuschen* de huysen en hoven van Arent Kuyper ter eenre en Jan Wolters ter andere sijden in 't kerkdorp van Den Ham nop deugdelijk sijn competerende. Voorts van 't selve huys en hom behoorlijk cessie en overdragt te doen aan opg(eme)lte Wolters Berents Capitain sijn vrouwe en ervg(enam)en so in dier voege; als haar vader en moeder sal(ige)r de selve hebben aangekogt en toebehoord, met alle regt en geregtigheijd raad en onraad daarbij behorende. Wijders omme alle dispuiten en kwestie so over haar vader en moeder sal(ige)rs nalaten bereeds met de kinders en ervgenamen van wijlen Henr(ik) Assies toe den Marienberg is ontstaan en nog voorts mogten ontstaan, in der minne of door middel van regte na vereijsch van saken in't generaal te doen en laten geschieden al't gene bij constituanten selvs present sijnde soude kunnen, mogen en moeten doen", enz.

Op 11 september 1711 compareerden te Archem voor scholtus en keurnoten van Ommen en Den Ham ,***Johannes van den Broecke*** en ***Evart Jan Vastenauw*** voor zichzelf en als gevolmachtigden van hun huisvrouwen ***Engele Bartha Lindenhovius*** en ***Catharina Lindenhovius,*** mede namens de zusters van hun vrouwen ***Anna Lindenhovius*** weduwe van ***Caspar Schutten, Megtelt Lindenhovius en Wilmina Lindenhovius.*** Alles ***volgens*** volmacht van 31 augustus 1711 voor de magistraat van Zwolle verleden. Verder compareerde Maria ***Lindenhovius,*** geassisteerd met haar zwager ***Johannes van den Broeke,*** en ten slotte nog ***Fred(erik) Lindenhovius*** voor zichzelf en voor zijn vrouw; tesamen kinderen en erfgenamen van wijlen de eerwaarde ***Fred(erik) Lindenhovius*** gewezen predikant in Den Ham.

Zij verklaarden met akte van 12 juli 1706 te hebben verkocht aan Wolter Berends Capitain in Den Ham diens vrouw en erfgenamen „hun ouderlijcke huis en(de) annexe hoff staende ende gelegen tusschen de behuisingen en hoven van wijlen Arent Henrix Kuiper ter eenere ende Jan Wolter Brodt ter andere sijden an de straate in het karckdorp van Den Ham en(de) desen carspele Ommen, voor vrij allodiaal ende onbeswaert goet, met alle op en(de) dependentien daar bij behorende en(de) soo als van hun ouders hebben geerft". Zij verklaarden de kooppenningen te hebben ontvangen.

Uit dit huwelijk (volgorde onbekend) :

1. *Fredericus,* volgt IVa.
2. *Engelbertha Lindenhovius,* begr. Zwolle (Grote Kerk) 16 april 1734, tr. vóór 24 jan. 1686 *Johannes*

van den Broecke, rentmeester, † vóór 18 okt. 1728.'

Haar testament komt voor in rechterlijk archief van Zwolle nr. 8-9, op 16 oktober 1728.

3. *Catharina Theodora Lindenhovius,* begr. Zwolle (Grote Klerk) 1 okt. 1763, tr. *Evert Jan Vastenouw,* ged. aldaar (Grote Kerk) 11 jan. 1666, begr. Zwolle (Grote Kerk) 8 febr. 1740, zn. van *Jan en Willemina Bitter.*

4. *Anna Elisabeth Lindenhovius,* begr. Zwolle (Grofte Kerk) 14 maart 1729, tr. (ondertr. aldaar 2 juli 1687) *Caspar Schutten,* kleermaker te Zwolle, † tussen 16 aug. 1706 en 11 sept. 1711.

Van haar komen twee testamenten voor in nr. 8-9 in het rechterlijk archief van Zwolle resp. 7 en 20 oktober 1728.

5. *Mechtelt Lindenhovius,* ged. Zwolle (Grote Kerk) 6 febr. 1666, † na 11 sept. 1711.

6. *Maria Lindenhovius,* † na 11 sept. 1711.

7. *Jacoba Elsebe Lindenhovius,* geb. Den Ham omstreeks 1668, begr. Amsterdam (Karthuizer Kerkhof) 15 juni 1704, tr. (ondertr. aldaar 16 okt. 1694) *Gerrit Lucas van Essen,* geb. Wijhe omstreeks 1666, bakker op de Nieuwendijk te Amsterdam in 1694, metselaar in de Anjelierstraat aldaar in 1704, begr. Amsterdam (Leidsche Kerkhof) 8 maart 1729; hij hertr. Amsterdam (Nieuwe Kerk) 2 nov. 1704 *Marretje Claes,* weduwe van *Dirk Martensz. de Leeuw.*

8. *Wilhelmina Lindenhovius,* geb. Den Ham, woont „op den huyse Almeloo" te Almelo in 1724, † na 25 juli 1757, tr. le aldaar (attestatie van Zutphen 23 okt.) 1724 *Andreas Smit,* geb. te Potsdam, woont in 1724 te Zutphen, † vóór 20 mei 1731; tr. 2e Hummelo 20 mei 1731 *Hermanus Bettink,* geb. te Warnsveld, woont achtereenvolgens te 's-Gravenhage en Doetinchem, † vóór 25 juli 1757.

Haar testament van 25 juli 1757 komt voor in het rechterlijk archief van Stad Doetinchem deel 571, nr. 17.

9 ?. *Adam Lindenhovius,* geb. te Den Ham, woont 24 juni 1683 als student in de Polstraat te Deventer, 1686 ingeschreven als student in de philologie aan de Academie te Franeker.

IVa. *Fredericus Lindenhovius* Junior, geb. Den Ham omstreeks 1657, markeschrijver 1685-1699, keurnoot 1678-1701, landbouwer en mr. chirurgijn aldaar, † vermoedelijk na 23 mei 1752, tr. le tussen omstreeks 1683 en 1688 *Jennigjen Schutten,* † vóór 1 juni 1706, dr. van *Evert* en *N.N.:* tr. 2e omstreeks 1709 *Margjen Derksdr.,* † Den Ham na 20 jan. 1745.

In het R.A. Schoutambt Ommen en Den Ham, deel 40 (contentieuse zaken) komt op 23 januari 1693 een akte voor waarin *Fredrik Lindenhovius* als *getuige* verschijnt. Hij verklaart dan „ontrent 3 a 34 jaren olt" en „neve" van de advokaat *Hermannus Kemmenerus* te zijn. Laatstgenoemde bleek gestorven te zijn en had een proces tegen Jan Splijthoff voor het gericht van Hardenberg gevoerd. Hiervoor had de advokaat geen salaris ontvangen, diens broer, Joannes ***Kamenerus,*** had de vordering omergenomen en zijn neef ***Lindenhovius*** verzocht voor hem te getuigen.

R.A. Schoutambt Ommen en Den Ham, contentieuse zaken deel 39 dd. 29 november 1688. „Compareerde ***Fredericus Lindenhovius*** Junior seggende dat voor omtrent vijff jaaren verleden ged(aegd)e Jan Hendrix beneffens verscheijden anderen ten huyse van Henrick

Hannessen Kippe waaren geconvenieert omme een halve tonne biers op te leggen ende te drincken, onder conditie dat diegeene soo eerst troude deselve dubbelt soude betaelen. Ende aldewijle den ged(aegd)e eerst getrout is ende dat egter Henrick Hannessen Kippe voorn(oem) t hem aenlegger voor voors(egde) verteringe aenspreecken alsoo den ged(aeg)de verweijgert deselve te voldoen. Concludeerde hij comp(aren)t dat de ged(aegd)e tot betaelinge van deselve halve tonne bier gecondemmeert sal worden, met eijsmaekinge van kosten.

De ged(aeg)de seijt dat hij alsdoen wel heeft gesegt dat hij mede in voors(egde) conventie wilde wesen, indien hij van voors(egde) bier mogte komen te drincken, dog anders niet, ende dat daerop zijn moeder was gekomen, en hem uyt voors(egde) huys hadde gehaelt eer hij ged(aegd)e daervan eets hadde gedroncken. Waerom hij concludeerde tot kost ende schadelose absolutie, te meer dewijl voors(egde) persoonen een schriftelijck accoort hebben opgerigt ende onderteckent, 't welck bij hem ged(aegd)e niet is gedaen. Waerop de aenl(egge)r versogte dat de twee geciteerde getupgen mogten g'examineert worden. Wien volgende Jan Jansen Soes onder solemnelen eede heeft verclaert dat hij met ses off seven persoonen op voors(egde) tijt ten huyse van Henrick Hannessen Kippe is geweest, ende dat aldaer onder haer geconvenieert wiert, dat een halve tonne biers opgelegt soude worden, te betaelen dubbelt bij diegeene soo eerst troude, dat getuyge daerop gecommitteert wiert om hanttastinge te nemen van alle diegeene soo mede in voors(egde) accoort wilden wesen. Dat aen hem daerop het geheele geselschap de hant gegeven hadde, ende onder anderen mede de ged(aegd)e, dog weet niet dat de ged(aegd)e bij 't maecken van 't accoort off bij 't doen van hanttastinge bescheijde dat hij mede in 't accoort wilde wesen soo hij van 't bier dronck. Verclaerende wijders dat een weijnig tijt daernae des gedaegdens moeder was gekomen, ende ge(daegd)e uyt voors(egde) Kippen huys hadde gehaelt. Waernae Jan Jansen Soes affgetreden zijnde is aengeeijst Hans Hendrix, dewelcke onder solemnelen eede verclaerde dat hij beneffens 6 a 7 personen ten huyse van Henrick Hannessen Kippe hebbende geaccordeert een halve tonne biers te drincken om dubbelt betaelt te worden bij diegeene soo eerst troude. Waernae goetgevonden wiert dat aen Jan Jansen Soes de hant gegeven soude worden van diegeene soo mede in voors(egde) accoort wilden wesen. Wienvolgende getuyge heeft gesien dat de ged(aegd)e aen Jan Jansen Soes mede de hant daerop heeft gegeven, dog heeft niet gehoort dat de ged(aegd)e bescheijde dat soo hij mede dronck, alsdan mede in 't accoort wilde zijn. Waernae partijen dese saecke aen den Gerigte hebben gegeven. Waerop het Gerigte nae deliberatie heeft verstaen, dat de ged(aegd)e sal betaelen de kosten over deese proceduyre gevallen, ende dat de halve tonne biers halff bij den aenlegger, als naest de ged(aegd)e getrout sijnde, ende halff bij de ged(aegd)e sal worden voldaen".

De gedaagde was dus Jan Hendrix, die omstreeks 1683 met verschillende personen, waaronder de aanlegger ***Fredericus*** *Lindenhovius,* bij Kippe, (kennelijk een herbergier te Den Ham), een „feestje" hadden, waarbij een interessante afspraak werd gemaakt, namelijk dat diegene die het eerst zou trouwen een halve ton bier dubbel aan Kippe zou betalen. Kippe hield de heren kennelijk aan hun afspraak en wenste betaling van de eerste die in het huwelijk trad namelijk Jan Hendrix. Deze weigerde en Kippe ging daarna naar de eveneens sindsdien getrouwde ***Lindenhovius.*** Laatstgenoemde voelde natuurlijk niet veel voor een betaling en maakte de zaak aanhangig bij het gerecht van Ommen en Den Ham. Zoals uit de akte blijkt moest Jan Hendrix de kosten van de „proceduyre" betalen en de kosten van het bier moest door hem samen met ***Lindenhovius*** ieder voor de helft worden betaald aan Kippe.

Ook in andere zaken komt ***Fredericus Lindenhowius*** Junior een aantal keren voor het gerecht te Ommen.

en Den Ham. Op 3 april 1690 heeft hij moeilijkheden met Henricus Vermaas in zake betaling van gepresteerde chirurgijnsdiensten (deel 39). Op 9 juni 1692 heeft hij een zaak tegen een zekere Wijtten Evers, deze had hem ten huize van ***Lindenhovius*** een schelm en dief genoemd (deel 40). Op 17 februari 1698 is er weer een affaire ***Fredericus Lindenhovius*** contra Hans Horstman, ook hier ging het om een scheldpartij ten huize van ***Lindenhovius*** (deel 41). Mischien ligt hierin een verklaring voor het feit dat hij niet in de voetsporen van zijn vader als predikant is getreden.

Uit het eerste huwelijk:

1. *Frederik Lindenhovius,* † na 11 juli 1706.

Uit het tweede huwelijk:

2. *Leefert, volgt* V a .
3. *Fredericus,* volgt Vb.
4. Johannes *Lindenhovius,* ged. Den Ham 14 maart 1717.

Va. *Leefert Lindenhovius,* ged. Den Ham 12 jan. 1710, landbouwer te Magele onder Den Ham, † na 25 aug. 1766, tr. omstreeks 1734 *Geertje Roomswinkel,* dr. van *Jan* en *Jennigje Jansen.*

R.A. Schoutambt Ommen en Den Ham, vrijwillige zaken deel 5: Op 23 december 1741 compareerde voor Joan Westenberg scholtus van Ommen en Den Ham en keurnoten, ***Jennighien*** *Jansen* weduwe van wijlen ***Jan Roomswinkel*** uit Den Ham. Zij was geassisteerd door Gerryt *Geerts* en was „gesond van lighaem en bij goeden verstande" en „maekte haar testament". „Eerstelijk heeft zij comp(aran)te verklaerd, dat zij gaerne zag dat die makinge van den 27 july 1739 met bovengen(oemde) man saliger in presentie van getuigen opgerigt in Den Ham, waerbij zij beijde aen haer schoonzoon *Lefert* ***Lindenhovius*** en dogter *Geertien* ***Jans*** cederen haer huis, hof ende landerien, soo bij 't huis is liggende rak en(de) gereetschap, bedden en bulster en(de) alles wat in 't huis bevonden word, niets uitbesonder, waervoor sij ***Lefert Lindenhovius*** en vrouwe sig verpligten haer te onderhouden, en ter aerden te besteden", enz.

Uit dit 'huwelijk:

1. *Fredrik,* volgt VIa.
2. *Johanna Lindenhovius,* ged. Den Ham 23 dec. 1736.
3. *Jan Lindenhovius,* ged. Den Ham 1 febr. 1739, † vermoedelijk jong.
4. *Jennechien Lindenhovius,* ged. Den Ham 30 sept. 1740, tr. vóór 2 okt. 1774 *Hendrik Arnold,* wonen te Magele onder Den Ham.
5. *Adam,* volgt VIb.
6. *Jan Lindenhovius,* ged. Den Ham 15 nov. 1744.
7. *Henricus Lindenhovius,* ged. Den Ham 18 sept. 1746.
8. *Lieffert,* volgt VIc.

VIa. *Fredrik Lindenhovius,* geb. Den Ham omstreeks 1735, † vóór 27 sept. 1799, tr. omstreeks 1763 *Jennigje Schierholt,* ged. Den Ham 22 dec. 1737, † vóór 27 sept. 1799, dr. van *Fredrik* en *Hermina Mersink.*

Uit dit huwelijk:

1. *Fredrik,* volgt VIIa.
2. *Geertje Lindenhovius,* ged. Den Ham 10 nov. 1765, † Meppel 4 aug. 1842, tr. Ruinen 16 sept. 1792 *Hendrik Roelink,* geb. Meppel, kaarsenmaker, † vóór 4 aug. 1842.

3. *Henricus,* volgt VIIb.
4. *Hendrikjen Lindenhovius,* ged. Den Ham 1 jan. 1770, tr. (ondertr. Amsterdam 27 sept. 1799) *Wolter de Wit,* ged. Zwartsluis 15 aug. 1765, zn. van *Jan* en *Vrouken Arens.*
5. *Hendrik Jan,* volgt VIIc.
6. *Gerrit Jan Lindenhovius,* gad. Den Ham 24 okt. 1773, vermoedelijk kleermaker te Wijhe en † aldaar 22 aug. 1829.
7. *Hendrike Lindenhovius,* geb. *8* maant, ged. Den Ham 10 maart 1776, † Amsterdam 6 jan. 1837, tr. aldaar 6 nov. 1808 *Johannes Menslage,* ged. Amsterdam (Luthers) 9 sept. 1782, gistkladder (kleinhandelaar in gist), † aldaar 29 maart 1814, zn. van *Jan Gerrit* en *Catharina Hilker.*
8. *Leefert,* volgt VIId.
9. *Lena Lindenhovius,* geb. 21 sept., ged. Den Ham 23 sept. 1781, † Meppel 26 febr. 1853, tr. aldaar 9 nov. 1803 *Jan Maaskamp,* geb. omstr. 1774, kleermaker te Meppel, † aldaar 5 dec. 1819, zn. van *Johannes* en *Maria Susanna Visscher.*

VIIa. *Fredrik Lindenhovius,* ged. Den Ham 30 maart 1764, 1764, † aldaar 2 'okt. 1801, tr. Den Ham 4 jan. 1789 *Garridina Voort,* ged. Den Ham 26 jan. 1764, tapperse in Jan Tabaks, † aldaar 27 april 1843, dr. van *Hendrik* en *Harmina Mensink.*

Uit dit huwelijk:

1. *Fredericus Lindenhovius,* geb. 9 april, ged. Den Ham 12 april 1789.
2. *Frederica Lindenhovius,* geb. 15 dec., geld. Den Ham 19 dec. 1790, † aldaar 4 maart 1848, tr. Den Ham 3 mei 1815 *Egbert Hofman,* ged. Hellendoorn 3 dec. 1780, landbouwer en winkelier te Den Ham, † aldaar 28 febr. 1851, zn. van *Willem* en *Fennigje Leestemaker.*
3. *Hermina Lindenhovius,* geb. 13 nov., ged. Den Ham 18 nov. 1792, tr. Den Ham 28 okt. 1819 *Cornelis Treijsenaar,* geb. 27 aug., ged. 's-Gravenhage (Grote Kerk) 29 aug. 1792, commies der in- en uitgaande rechten en accijnzen te Ootmarsum, zn. van *Arie* en *Sophie Engelhardt.*
4. *Hendrik Lindenhovius,* geb. 7 juli, ged. Den Ham 19 juli 1795.
5. *Jennichje Lindenhovius,* geb. 18 mei, ged. Den Ham 21 mei 1797.
6. *Elsje Lindenhovius,* geb. *25* aug., ged. Den Ham 31 aug. 1800, † aldaar 18 april 1852, tr. Den Ham 23 sept. 1824 *Antony ter Weel,* geb. 13 juni, ged. Rijssen 15 juni 1798, schoenmaker te Den Ham, † aldaar 7 aug. 1836, zn. van *Jan Hendrik* en *Geertruid Stokkers.*

VIIb. *Henricus Lindenhovius,* ged. Den Ham 27 dec. 1767, schoenmaker te Meppel, † aldaar 1 dec. 1833, tr. Den Ham 2 febr. 1815 *Willemyna ten Voorde,* ged. Deventer 4 mei 1788, † Meppel 27 nov. 1863, dr. van *Lucas* en *Johanna Entermans.*

Uit dit huwelijk:

1. *Adriane Fredrika Lindenhovius,* geb. Den Ham 7 jan. 1816, † Meppel 31 mei 1850, tr. aldaar 5 mei 1837

Lambert Benthem, geb. Meppel 16 jan. 1813, wever, † aldaar 8 april 1854, zn. van *Jan Gerrits* en *Johanna Heutink.*

2. *Leentien Lindenhovius,* geb. Meppel 15 juni 1817, † aldaar 26 maart 1822.

VIIc. *Hendrik Jan Lindenhovius,* geld. Den Ham 20 april 1772, kuiper te Meppel, † aldaar 5 febr. 1857, tr. Meppel 9 mei 1798 *Marchien Kuipers (Kappers),* geb. omstreeks 1770, † tussen 1840 en 1850.

Uit dit huwelijk:

1. *Jentien Lindenhovius,* ged. Meppel 8 maart 1799, † aldaar 25 maart 1872, tr. Meppel 22 sept. 1821 *Jan Smelt,* ged. aldaar 24 jan. 1798, kuiper, † Meppel 3 maart 1872, zn. van *Jannes* en *Pietertje Stoter.*
2. *Klaas,* volgt VIIIa.
3. *Frederikus Lindenhovius,* ged. Meppel 23 febr. 1803.
4. *Janna Lindenhovius,* ged. Meppel 11 juli 1804.
5. *Frederika Lindenhovius,* ged. Meppel 20 april 1806, † aldaar 3 okt. 1864, tr. le Meppel 10 aug. 1827 *Barend Dulleman ten Brink,* ged. Meppel 1 dec. 1805, bakker, † 'aldaar 22 aug. 1832, zn. van *Derk ten Brink* en *Anna Dulleman;* tr. 2e Meppel 14 okt. 1836 *Harm Hendrik Geerligs,* ged. Neuenhaus (Kreis Bentheim) 22 juli 1810, bakker te Meppel, † aldaar 21 juli 1850, zn. van *Gerhard* en *Geertruid Tinholt.*
6. *Frerik,* volgt VIIIb.

VIIIa. *Klaas Lindenhovius,* ged. Meppel 8 febr. 1801, kuiper, † aldaar 26 juli 1861, tr. Meppel 3 mei 1826 *Roelofje Jeulen,* geb. 16 juli, ged. Smilde 21 juli 1799, † Meppel 22 jan. 1858, dr. van Jan *Roelofs* en *Hijlke Bruins.*

Uit dit huwelijk:

1. *Jan Jeulen,* volgt IXa.
2. *Marchien Lindenhovius,* geb. Meppel 24 sept. 1830, † Amsterdam 10 nov. 1905, tr. Meppel 26 april 1856 *Arend Seinen,* geb. Hoogeveen 10 aug. 1829, turfschipper, † Amsterdam 24 maart 1907, zn. van *Roelof Arends* en *Geertje Hendriks Dekker,* en weduwnaar van *Egberdina Snijder.*
3. *Hillechien Lindenhovius,* geb. Meppel 26 okt. 1832, † Zwartsluis 3 juli 1866, tr. Meppel 26 april 1862 *Hendrik Drupsteen,* geb. Hoogeveen 20 mei 1832, schipper, † Zwartsluis 17 dec. 1866, zn. van *Jan* en *Zwaantje Diphoorn.*
4. *Hendrika Lindenhovius,* geb. Meppel 30 april 1836, † aldaar 14 sept. 1913, tr. Meppel 27 april 1859 *Gerrit Hendrik Lindenhovius* (IXd), 'geb. Den Ham 3 juli 1838, bakker te Meppel, † aldaar 15 jan. 1919, zn. van *Gerrit* en *Hendrika Martha Podt.*
5. *Hendrik Jan Lindenhovius,* geb. Meppel 18 okt. 1840, kuiper, † aldaar 21 jan. 1862.

IXa. *Jan Jeulen Lindenhovius,* geb. Meppel 22 okt. 1826, kuiper, laatstelijk veehouder, † aldaar 22 okt. 1874, tr. Meppel 24 april 1856 *Roeloffien Talen (Thalen),* geb. Meppel 8 sept. 1830, † aldaar 8 sept. 1871, dr. van *Jakob Jans* en *Geertje Gerrits Boelen.*

Uit dit huwelijk:

1. *Klaas Lindenhovius,* geb. Meppel 16 okt. 1857, † aldaar 19 mei 1858.
2. *Jacoba* (abusievelijk in de geboorteakte *Roelofje) Lindenhouius,* geb. Meppel 4 juni 1859, † aldaar 20 dec. 1876.
3. *Roelofje Lindenhovius.* geb. Meppel 14 nov. 1860, † 'aldaar 25 juni 1938.
4. *Geertien Lindenhovius,* geb. Meppel 12 april 1862, † aldaar 28 febr. 1908.
5. *Clasina Lindenhovius,* geb. Meppel 30 aug. 1863, † Assen 5 juni 1940.

VIIIb. *Frerik Lindenhovius,* ged. Meppel 22 jan. 1809, koek- en banketbakker te Amsterdam, † aldaar 16 febr. 1853, tr. le Amsterdam 26 sept. 1832 Anna Maria *Hagemeijer,* geb. aldaar 5 dec. 1814, † Amsterdam 2 mei 1849, dr. van *Fredrik* en *Maria Elisabeth Haffner;* tr. 2e Amsterdam 3 jan. 1850 *Antje Schreuder,* geb. Amsterdam 13 okt. 1822, † aldaar 11 okt. 1908, dr. van *Petrus* en *Johanna Elizabeth d'Layze.*

Uit het eerste huwelijk:

1. *Maria Hendrika Lindenhovius,* geb. Amsterdam 14 juli 1833.
2. *Maria Elizabeth Lindenhovius,* geb. Amsterdam 11 jan. 1835.
3. *Hendrik Jan Frederik Lindenhovius,* geb. Amsterdam 12 juli 1846, † aldaar 25 mei 1848.

Uit het tweede huwelijk:

4. *Johanna Elizabeth Lindenhovius,* geb. Amsterdam 4 nov. 1850, † na **11** dec. 1900, tr. Amsterdam 7 sept. 1882 *Hendrik Letsch,* geb. aldaar 2 jan. 1855, kantoorbediende, † 's-Gravenhage 30 mei 1896, zn, van *Antonie* en *Maria Overbeek.*
5. *Hendrik Jan Frederik Lindenhooius,* geb. Amsterdam 27 mei 1852, † aldaar 5 sept. 1852.
6. *Antje Lindenhovius,* geb. Amsterdam 4 mei 1853, † Schoonhoven 1 nov. 1887, tr. Nieuwer Amstel 4 mei 1882 *Johannes Marinus Friedhelm Convent,* geb. Tholen 8 aug. 1854, handelsreiziger, † Amsterdam 2 nov. 1895, zn. van *Johannes Adriaan* en *Mathilde Gervin,* hij hertr. Rotterdam 7 nov. 1888 *Dirkje Elisabeth Bahre.*

VIId. *Leefert Lindenhovius,* geb. 29 mei, ged. Den Ham 31 mei 1778, achtereenvolgens schoenmaker, koopman en winkelier onder Magele te Den Ham, † aldaar 21 dec. 1843, tr. 1 e Den Ham 13 sept. 1801 *Hendrika Horstman,* geb. 24 juni, ged. Den Ham 27 juni 1779, † aldaar 19 maart 1815, dr. van *Albert* en *Engeltje Schuurman;* tr. 2e Den Ham 16 sept. 18 19 *Hendrikjen Hendriks (Hannes),* ged. Hellendoorn 18 dec. 1774, † Den Ham 26 jan. 1821, dr. van *Hendrik Hannes* en *Gerridina Alberts,* en weduwe van *Jan Groothuismink;* tr. 3e Den Ham 5 febr. 1823 *Alberdina Gesina van Tongeren,* ged. Amsterdam (Nieuwe Kerk) 26 jan. 1783, † Den Ham 24 okt. 1835, dr. van *Gerrit* en *Geesje van Eerten.*

Uit het eerste huwelijk:

1. *Frederica Lindenhovius,* geb. 13 dec., gad. Den Ham 20 dec. 1801, † Stad Ommen 6 dec. 1829, tr. aldaar 19 mei 1825 *Gerrit Poel,* geb. 8 febr., ged. Den Ham

15 febr. 1801, kleermaker te Stad' Ommen, † aldaar 22 febr. 1848, zn. van *Johannes* en *Janna Derks;* hij hertr. Stad Ommen 10 juni 1831 *Hendrikje Bosch.*

2. *Aaltje Lindenhovius,* geb. 1 aug., ged. Den Ham 12 aug. 1804, † aldaar 24 juli 1869, tr. le Amsterdam 28 april 1830 Roelof *van Meyering,* geb. 15 maart, ged. Lienden (Gld.) 7 april 1799, koetsier te Amsterdam, † aldaar 13 febr. 1836, zn. van *Willem* en *Aartje van Laar;* tr. 2e Amsterdam 21 dec. 1836 *Chrisfiaan Harwig,* geb. Almelo 23 april 1814, logementhouder te Den Ham, † aldaar 23 april 1884, zn. van *Johannes* en *Hendriena Margaretha Koning.*
3. *Jan Fredrik,* volgt VIIIc.
4. *Gerrif Lindenhovius,* geb. 8 okt., ged. Den Ham 15 okt. 1809, † ald. 9 febr. 1812.
5. *Fredrik* (tweeling met de voorgaande), volgt VIIId.
6. *Gerrit,* volgt VIIIe.
7. *Everf* ([drieling met de voorgaande), volgt VIIIf.
8. *Aagje Lindenhovius, geb.* Den Ham 7 sept. 1812 (drieling met de voorgaande), † aldaar 27 nov. 1854, tr. Den Ham 13 april 1843 *Bernardus Lindenhovius* (VIIi), geb. 21 febr., gad. Den Ham 1 maart 1807, winkelier, † aldaar 14 april 1849, zn. van *Adam* en *Willemina fen Have.*
9. *Hendrieke Lindenhovius,* geb. Den Ham 18 maart 1815, † aldaar 17 maart 1818.

VIIIc. *Jan Fredrik Lindenhovius,* geb. 9 febr., ged. Den Ham 22 febr. 1807, onderwijzer te Deventer, † aldaar 9 april 1848, tr. Deventer 26 jan. 1837 *Alberdina Bos,* ged. Deventer 17 dec. 1809, † aldaar 14 juli 1876, dr. van *Derk Bos(ch)* en *Aalfjen Beekman.*

Uit dit huwelijk:

1. *Johannes Leonard Lindenhovius,* geb. Deventer 28 nov. 1837, hoofdonderwijzer, † Banda-Neira (Ned. Indië) 1 april 1872.
2. *Hendrik Jan Lindenhovius,* geb. Deventer 16 sept. 1839, koopman, † aldaar 9 aug. 1882, tr. Deventer 15 mei 1872 *Chrisfina Feekes,* geb. aldaar 6 sept. 1846, † 9 april 1880 (blijkens een advertentie), dr. van *Gerrif Blesius Feekes* en *Chrisfina Smies.*
3. *Aaltjen Lindenhovius,* geb. Deventer 1 okt. 1841, † aldaar 16 febr. 1843.
4. *Derk Frederik Lindenhovius,* geb. Deventer 3 mei 1845, † aldaar 11 juni 1846.
5. *Jan Frerik,* volgt IXb.

IXb. *Jan Frerik Lindenhovius,* geb. Deventer 16 sept. 1848, winkelier in manufacturen, laatstelijk kantoorbediende, † aldaar 30 okt. 1918, tr. Deventer 23 okt. 1873 *Geerfruida Margrefha Muiderman,* geb. Deventer 1 mei 1851, † aldaar 13 jan. 1901, dr. van *Marfinus Jan* en *Fenna Daalwijk.*

Uit dit huwelijk:

1. *Marfinus Jan Frerik Lindenhovius,* geb. Deventer 19 juni 1874, bouwkundige, † aldaar 6 okt. 1924.
2. *Alberdina Lindenhovius,* geb. Deventer 18 nov. 1875, † aldaar 15 juni 1940.
3. *Fenna Geziena Berendina Lindenhovius,* geb. Deventer 11 april 1878, † aldaar 26 febr. 1896.

4. *Hendrik Jan,* volgt Xa.
5. *Geerfruida Margarefha Lindenhovius,* geb. Deventer 17 juni 1881, † aldaar 23 nov. 1881.
6. *Geerfruida Margaretha Lindenhovius,* geb. Deventer 17 juni 1883, † aldaar 17 nov. 1908.
7. *Johannes Leonard Lindenhovius,* geb. Deventer 4 aug. 1885, † aldaar 24 mei 1886.
8. *Johannes Leonard,* volgt Xb.
9. *Jan Frerik Lindenhovius,* geb. Deventer 16 febr. 1891, † aldaar 18 okt. 1891.

Xa. *Hendrik Jan Lindenhovius,* geb. Deventer 6 juni 1879, officier le klasse Marine Stoomvaart Dienst, laatstelijk procuratiehouder P. W. Deerns N.V. te 's-Gravenhage, † aldaar 30 nov. 1957, tr. 's-Gravenhage 8 maart 1907 *Cornelia van der Plaaf,* geb. Vlaardinger Ambacht 20 sept. 1874, † 's-Gravenhage 2 mei 1938, dr. van *Abraham* en *Maria Magdalena Visser.*

Uit dit huwelijk:

1. *Jan Freerk,* volgt XIa.
2. *Hendrik Jan,* volgt XIb.

XIa. Ir. *Jan Freerk Lindenhovius,* geb. Den Helder 17 okt. 1908, werktuigk. ing., directeur N.V. Thomassen-Drijver Verblifa te Deventer, tr. 's-Gravenhage 2 april 1937 *Johanna Carolina Louisa Augusta van der Vecht,* geb. Magelang (Java) 3 juli 1911, dr. van *Carel Frederik Philip Diederik* en *Cafherina Johanna Koene* [Eefde, gem. Gorssel].

Uit dit huwelijk:

1. *Johannes Jan Cornelis Lindenhovius,* geb. Amsterdam 11 mei 1938, techn. projectleider N.V. Bouwbedrijf ter Heurne te Haaksbergen, tr. Gorssel 26 juni 1970 *Johanna Aalberfs,* geb. Deventer 31 jan. 1945, dr. van *Jan Willem Everf* en *Hendrika Johanna Hiddink [Haaksbergen].*
2. Ing. *Carel Frederik Lindenhovius,* geb. Amsterdam 7 okt. 1943, werktuigkundige, werkz. N.V. Stork te Amstelveen [Amsterdam].
3. Ir. *Hendrik Jan Lindenhovius,* geb. Amsterdam 7 okt. 1943 (tweeling met de voorgaande), civ. ing., werkz. bureau genie te 's-Gravenhage, tr. Zeist 18 sept. 1971 *Hillechien Jacoba Dorofhee Hadders,* geb. Smilde 22 mei 1946, dr. van Ds. *Jan* en *Luberfha Jacoba Willemina Dijken [Amsterdam].*

XIb. Lr. *Hendrik Jan Lindenhovius,* geb. Den Helder 14 sept. 1912, natuurk. ing., directeur Philips Gloeilampenfabriek N.V. te Eindhoven, tr. le 's-Gravenhage 12 febr. 1938 Jkvr. *Hilda Wifsen Elias,* geb. Banjoewangi (Java) 2 juli 1914, † Eindhoven 21 maart 1961, dr. van Jhr. *Willem* en *Femma Looyé;* tr. 2e Eindhoven 23 april 1965 *Cafharina van den Engel,* geb. Delft 2 mei 1923, dr. van *Jan* en *Catharina van der Gaag,* en gesch. echtgenote van *Leendert Ferdinand Timp* en weduwe van *Gerrif Jan Rietveld* [Valkenswaard].

Uit het eerste huwelijk:

1. *Robert Hendrik,* volgt XIIa.
2. *Willem Jan,* volgt XIIb.

3. *Femma Cornelia Lindenhovius,* geb. Eindhoven *14* dec. *1944,* tr. aldaar 10 sept. *1968 Peter Ketel,* geb. Apeldoorn 21 okt. 1938, werktuigkundige bij Philips Gloeilampenfabriek N.V. te Eindhoven, zn. van *Peter* en *Annie Schurink* [Eindhoven]

XIIa. *Robert Hendrik Lindenhovius,* geb. Eindhoven 27 juni 1940, werktuigbouwkundige bij Philips Gloeilampenfabriek N.V. te Eindhoven, tr. aldaar 21 febr. 1969 *Marjan Hilde Koornhof,* geb. Utrecht 17 april 1948, dr. van *Abraham Jacobus en Jannigje Kooiman [Geldrop].*

Uit dit huwelijk:

Karianne Hilde Lindenhovius, geb. Geldrop 18 juli 1971.

XIIb. Drs. *Willem Jan Lindenhovius,* geb. Eindhoven 2 aug. 1942, econ. drs., werkzaam Internationale Petroleum Mij te 's-Gravenhage, tr. Utrecht 9 dec. 1966 *Annette Gorissen,* geb. Arnhem 1 april 1944, dr. van *Lambertus Frederik* en *Antoinnette Johanna van den Akker* [Wassenaar].

Uit dit huwelijk:

1. *Marcelle Stéphanie Lindenhovius,* geb. Voorschoten 28 aug. 1968.
2. *Joris Hein Christiaan Lindenhovius,* geb. Voorschoten 13 april 1971.

Xb. *Johannes Leonard Lindenhovius,* geb. Deventer 28 okt. 1888, chef magazijnen Haagsche Tramweg Mij te 's-Gravenhage, † aldaar 14 febr. 1966, tr. Deventer 19 nov. 1921 *Anna Gerritdina Sarink,* geb. aldaar 8 okt. 1889, † 's-Gravenhage 20 maart 1959, dr. van *Gerrit Willem* en *Johanna Christina Reehorst.*

Uit dit huwelijk:

1. *Freerk Gerrit Lindenhovius,* geb. 's-Gravenhage 27 jan. 1926, administrateur bij een architectenbureau te 's-Gravenhage ['s-Gravenhage].
2. *Johanna Chrisfina Lindenhovius,* geb. 's-Gravenhage 3 maart 1928 ['s-Gravenhage].

VIIId. *Fredrik Lindenhovius,* geb. 8 okt., ged. Den Ham 15 okt. 1809, bakker te Meppel, † aldaar 14 juni 1884, tr. le Meppel 2 mei 1840 *Fennegien Dansser,* geb. Meppel 8 nov. 1811, † aldaar 1 april 1841, dr. van *Jan* en *Arendje Schuurman;* tr. 2e Elburg 12 jan. 1842 *Maria Top,* ged. aldaar 26 mei 1806, † Meppel 16 juli 1866, dr. van *Gerhardus* en *Evertje Gerrits.*

Uit het eerste huwelijk:

1. *Hendrika Lindenhovius,* geb. Meppel 25 maart 1841, † aldaar 22 juni 1841.

Uit het tweede huwelijk:

2. *Leffert,* volgt IXc.
3. *Gerhardus Lindenhovius,* geb. Meppel 28 okt. 1846, 'bakker, † aldaar 12 maart 1898.

IXc. *Leffert Lindenhovius,* geb. Meppel 26 jan. 1843, broodbakker, 1887-1914 koster Ned. Herv. kerk aldaar, † Zwolle 1 maart 1914, tr. le Meppel 11 mei 1867 *Annigje Geerligs,* geb. Meppel 17 okt. 1844, † aldaar 8 febr. 1891, dr. van *Egbertus* en *Johanna van Berkum;*

tr. 2e Meppel 20 aug. 1892 *Albertien Bakker,* geb. aldaar 6 maart 1855, † Smilde 20 nov. 1919, dr. van *Engbert* en *Willemtien Hoogeveen.*

Uit het 'eerste 'huwelijk:

1. *Frederik Lindenhovius,* geb. Meppel 22 jan. 1868, † aldaar 30 juni 1868.

Uit het tweede huwelijk:

2. *Frederik,* volgt Xc.

Xc. *Frederik Lindenhovius,* geb. Meppel 21 maart 1894, oud-onderwijzer te Doesburg, oud-ouderling Ned. Herv. kerk aldaar, tr. Meppel 29 mei 1920 *Berendina Aleida ten Hoopen,* geb. aldaar 21 dec. 1894, dr. van *Gerrit* en *Aleida van Zoelen [Ommen].*

Uit dit huwelijk:

1. *Albertien Lindenhovius,* geb. Smilde 10 april 1921, tr. Doesburg 1 juli 1952 *Abraham de Roos,* geb. Ommen 21 april 1911, eigenaar van een camping te Beerze onder Ommen, zn. van *Jan Georg* en *Carolina Theodora Davidina Beum* [Beerze, gem. Ommen].
2. *Leffert,* volgt XIc.
3. *Gerrit,* volgt XId.
4. *Alex,* volgt XIe.

XIc. *Leffert Lindenhovius,* geb. Workum 2 febr. 1923, buitenlands-correspondent bij N.V. Kroklaan te Wormerveer, tr. Amsterdam 8 mei 1963 *Adriana Klok,* geb. Katwijk 14 april 1931, dr. van *Leendert* en *Leentje van der Plas* en 'gescheiden echtgenote van *Abraham Izaak de Haan* [Den Helder].

Uit dit huwelijk:

1. *Eline Beatrijs Lindenhovius,* geb. Abbekerk 9 mei 1964.
2. *Lennart Leffert Lindenhovius,* geb. Abbekerk 31 mei 1965.
3. *Berndine Frederike Lindenhovius,* geb. Leiden 8 aug. 1966.

XId. Mr. *Gerrit Lindenhovius,* geb. Veenendaal 22 april 1926, leraar middelbaar beroepsonderwijs (M.E.A.O.) te Utrecht, tr. Doesburg 7 sept. 1956 *Johanna Boekestijn,* geb. Varsseveld 12 juni 1931, dr. van *Christiaan Johannes* en *Jacomina Josephina Gutteling [Woerden].*

Uit dit huwelijk:

1. *Christina Johanna Lindenhovius,* geb. 's-Gravenhage 2 mei 1958,
2. *Frederik Lindenhovius,* geb. 's-Gravenhage 16 maart 1960.
3. *Maarten Christiaan Lindenhovius,* geb. 's-Gravenhage 1 juli 1966.

XIe. *Alex Lindenhovius,* 'geb. Veenendaal 20 juli 1930, oud-boordwerktuigkundige K.L.M., cursusleider Dupont de Nemours Nederland N.V. te Dordrecht, tr. Katwijk 9 juni 1959 *Johanna Baalbergen,* geb. aldaar 25 okt. 1930, dr. van *Jan* en *Dieuwertje van der Perk* [Dubbeldam].

Uit dit huwelijk:

1. *Mirjam Lindenhovius,* geb. Vijfhuizen (gem. Haarlemmermeer) 22 maart 1960.

2. *Liesbefh Lindenhovius,* geb. Vijfhuizen (gem. Haarlemmermeer) *2* nov. 1962.
3. *Jeanette Lindenhouius,* geb. Vijfhuizen (gem. Haarlemmermeer) *2* nov. 1962 (tweeling met de voorgaande).

VIIIe. *Gerrif Lindenhovius,* geb. Den Ham 7 sept. 1812, landbouwer, laatstelijk winkelier in kruidenierswaren aldaar, † Den Ham 6 maart 1869, tr. aldaar 30 maart 1838 *Hendrika Marfha Podf (Poot),* geb. Den Ham 11 jan. 1813, † aldaar 2 mei 1876, dr. van *Gerrif* en *Hermina Weideman.*

Uit dit huwelijk:

1. *Gerrif Hendrik, volgt* IXd.
2. *Hendrika Lindenhovius,* geb. Den Ham 14 april 1841, † aldaar 9 maart 1892, tr. Den Ham 23 okt. 1863 *Gerrif Jan Hartgers,* geb. Den Ham 29 aug. 1835, grofsmid, † aldaar 15 sept. 1908, zn. van *Jan Hendrik* en *Hendrika van der Linde.*
3. *Hendrik Jan,* volgt IXe.
4. *Lefert,* volgt IXf.
5. *Jan Frederik,* volgt IXg.
6. *Geertje Lindenhovius,* geb. Den Ham 18 sept. 1853, † aldaar 14 april 1916, tr. aldaar 30 mei 1878 *Jan Lindenhovius* (VIIIn), geb. Den Ham 22 april 1845, koopman en landbouwer, † aldaar 28 okt. 1933, zn. van *Gerhardus Johannes* en *Hendrika Podde.*

IXd. *Gerrif Hendrik Lindenhovius,* geb. Den Ham 3 juli 1838, bakker te Meppel, † aldaar-15 jan. 1919, tr. Meppel 27 april 1859 *Hendrika Lindenhovius* (VIIIa, 4), geb. Meppel 30 april 1836, † aldaar 14 sept. 1913, dr. van *Klaas* en *Roelofje Jeulen.*

Uit dit huwelijk:

1. *Roelofje Lindenhovius,* geb. Ambt Ommen 7 juli 1859, † aldaar 25 jan. 1860.
2. *Hendrika Marfha Lindenhovius,* geb. Meppel 23 dec. 1860, † aldaar 14 okt. 1907, tr. Meppel 12 mei 1888 *Gerrit Jan Hofman,* geb. Den Ham 24 okt. 1862, achtereenvolgens bakker, molenaar en meelagent aldaar, † Avereest 10 jan. 1940, zn. van *Hermannus* en *Reintje Overweg.*
3. *Roelofje Lindenhovius,* geb. Meppel 1 febr. 1863, † aldaar 2 april 1940, tr. Meppel 25 aug. 1888 *Jacob Kreumer,* geb. aldaar 18 nov. 1864, keurmeester van vis, † Amsterdam 31 mei 1950, zn. van *Jan* en *Jenfien Loos.*
4. *Gerrifdina Lindenhovius,* geb. Meppel 14 april 1868, † aldaar 26 juli 1868.
5. *Klaas,* volgt Xd.
6. *Gerrif Lindenhovius,* geb. Meppel 29 febr. 1872, † aldaar 29 febr. 1873.

Xd. *Klaas Lindenhovius,* 'geb. Meppel 4 aug. 1869, bakker, † Zaandam 6 febr. 1958, tr. Meppel 4 aug. 1894 *Anna Elisabeth Zwikker,* geb. 'aldaar 26 juli 1873, † Zaandam 23 dec. 1954, dr. van *Hendrikus* en *Hendrikje Veensfra.*

Uit dit huwelijk:

1. *Gerrif Hendrik,* volgt XIf.
2. *Hendrikje Lindenhovius,* geb. Meppel 28 sept. 1900, tr. Zaandam 10 maart 1927 *Cornelis Bruijn,* geb. Koog aan de Zaan 27 sept. 1897, oud-scheepswerktuigkundige K.N.S.M., laatstelijk gepens. werktuigkundige N.V. Honig aldaar, zn. van *Dirk* en *Pieferfje Grauw* [Zaandijk].
3. *Hendrika Lindenhovius,* geb. Meppel 11 aug. 1907, tr. Zaandam 15 juni 1926 *Pief Hunze,* geb. Meppel 31 okt. 1904, gepens constructiebankwerker, zn. van *Hendrik* en *Semmigje Mooij [Wormerveer].*

XIf. *Gerrif Hendrik Lindenhovius,* geb. Meppel 10 dec. 1894, rustend-bakker, tr. Amsterdam 13 dec. 1916 *Dieuwerfje Soefemeijer,* geb. Vlissingen 5 dec. 1890, † Zaandam 13 juli 1961, dr. van *Willem* en *Elisabeth Bok* [Zaandam].

Uit dit huwelijk:

Anna Elisabefh Lindenhovius, geb. Zaandam 13 juli 1918, tr. aldaar 5 okt. 1939 *Willem Frederik van Oosfveen,* geb. Koog aan de Zaan 14 dec. 1916, technicus, zn. van *Laurens* en *Jacoba Johanna Schonagen [Amsterdam].*

IXe. *Hendrik Jan Lindenhovius,* geb. Den Ham 23 okt. 1843, landbouwer en veehandelaar, † aldaar 28 dec. 1902, tr. Den Ham 18 nov. 1869 *Berendina Venebrugge,* geb. aldaar 24 april 1846, † Den Ham 27 okt. 1924, dr. van *Gerrif Jan* en *Griefje Heino.*

Uit dit huwelijk:

1. *Gerrifdina Lindenhovius,* geb. Den Ham 20 maart 1870, † aldaar 3 maart 1936.
2. *Geertje Lindenhovius,* geb. Den Ham 16 maart 1872, † aldaar 17 sept. 1953.
3. *Everf Lindenhovius,* geb. Den Ham 10 febr. 1874, † aldaar 12 nov. 1874.
4. *Gerhard* (tweeling met de voorgaande), volgt Xe.
5. *Griefje Lindenhovius,* geb. Den Ham 10 okt. 1878, † aldaar 16 juni 1952, tr. Den Ham 3 okt. 1901 *Hendrik Rosman,* geb. Rijssen 6 mei 1879, molenaar te Den Ham, † aldaar 25 jan. 1970, zn. van *Jan* en *Maria Sanderman.*
6. *Everf,* volgt XE.
7. *Herman,* volgt Xg.
8. *Gerrif Jan Lindenhovius,* geb. Den Ham 15 juni 1887, † aldaar 9 maart 1888.

Xe. *Gerhard Lindenhovius,* geb. Den Ham 10 febr. 1874, landbouwer en veehandelaar, † abdaar 10 okt. 1935, tr, Den Ham 16 okt. 1897 *Gerrifdina Johanna Elisabefh van Dorth,* geb. Den Ham 8 sept. 1874, † aldaar 27 dec. 1948, dr. van *Berend* en *Hendrika Johanna Stuve.*

Uit dit huwelijk:

1. *Hendrika Lindenhovius,* geb. Den Ham 17 jan. 1898, † aldaar 30 jan. 1898.
2. *Anna Lindenhovius,* geb. Den Ham 17 jan. 1898 (tweeling met de voorgaande), † aldaar 2 febr. 1898,
3. *Hendrik Jan,* volgt XIg.
4. *Alberfus Lindenhovius,* geb. Den Ham 11 april 1900, brievenbesteller, † Almelo 5 jan. 1971.
5. *Gerrit Jan,* volgt XIh.
6. *Berendina Hendrika Lindenhovius,* geb. Den Ham 25 juni 1904, † Almelo 17 juli 1971.

7. *Bernard,* volgt XIi.
8. *Marinus,* volgt XIj.
9. *Jantina Fredrika Lindenhovius,* geb. Den Ham 9 nov. 1914, tr. aldaar 14 juli 1933 *Willem Kelder,* geb. Den Ham 28 aug. 1910, hulpbesteller P.T.T., † ald. 19 febr. 1943, zn. van *Johannes* en *Gesina Frijlink [Den* Ham].

XIg. *Hendrik Jan Lindenhovius,* geb. Den Ham 8 febr. 1899, rustend-timmerman, tr. aldaar 30 juni 1922 *Janna Toeters,* geb. Den Ham 27 april 1900, † aldaar 1 mei 1951, dr. van *Hendrik* en *Johanna Hegeman* [Den Ham].

Uit dit huwelijk:

1. *Hendrik,* volgt XIIc.
2. *Gerritdina Johanna Elisabeth Lindenhovius,* geb. Den Ham 28 juli 1925, tr. aldaar 28 okt. 1954 *Gerrit Kuiper,* geb. Den Ham 5 jan. 1915, landbouwer, laatstelijk brievenbesteller, zn. van *Mannes Johannes* en *Willemina Warmink [Den* Ham].
3. *Gerhard Johan Lindenhovius,* geb. Den Ham 12 juni 1928, † Almelo 2 april 1932.
4. *Gerhard Johan,* volgt XIId.
5. *Johanna Gerharda Lindenhovius,* geb. Den Ham 12 aug. 1935, tr. ald. 10 jan. 1956 *Jakob Willem van Heuvel,* geb. Nieuwolda (Gr.) 28 juli 1930, werkz. gemeentesecretarie te Purmerend, zn. van *Derk* en *Wopgiene Elizabeth Buurma [Purmerend].*

XIIc. *Hendrik Lindenhovius,* geb. Den Ham 16 okt. 1922, timmerman-bouwvak, tr. aldaar 27 aug. 1953 *Hendrika Bloemendal,* geb. Den Ham 4 okt. 1922, dr. van *Gerhard* en *Elsje Poel [Den* Ham].

Uit dit huwelijk:

1. *Hendrik Jan Gerhard Lindenhovius,* geb. Den Ham 18 jan. 1956.
2. *Gerhard Hendrik Jan Lindenhovius,* geb. Den Ham 7 nov. 1958.
3. *Jannie Elsje Gerda Lindenhovius,* geb. Den Ham 29 sept. 1960.

XIId. *Gerhard Johan Lindenhovius,* geb. Den Ham 13 aug. 1932, metselaar, tr. aldaar 5 sept. 1958 *Gerritje Janna Schutmaat,* geb. Den Ham 8 febr. 1937, dr. van *Hendrik Jan* en *Anna Hendrika Vrijlink* [Den Ham].

Uit dit huwelijk:

1. *Jannette Anja Henrica Lindenhovius,* geb. Den Ham 5 okt. 1960.
2. *Henk Jan Lindenhovius,* geb. Den Ham 10 juli 1965.

XIh. *Gerrit Jan Lindenhovius,* geb. Den Ham 1 sept. 1902, rustend-molenaar, oud-diaken Ned. Herv. kerk aldaar, tr. Den Ham 22 nov. 1929 *Maria Miskotte,* geb. aldaar 25 dec. 1904, dr. van Jan *Frederik* en *Diena Laarman* [Den Ham].

Uit dit huwelijk:

1. *Gerharda Johanna Elisabeth Lindenhovius,* geb. Den Ham 15 maart 1939, gedipl. verpleegster [Almelo].
2. *Dina Jantina Frederika Lindenhovius,* geb. Den Ham 30 maart 1944, tr. ald. 18 maart 1966 *Johannes Dekker,* geb. Vriezenveen 30 okt. 1940, onderwijzer, zn. van *Jan* en *Berendina Hospers* [Den Ham].

XIi. *Bernard Lindenhovius,* geb. Den Ham 22 nov. 1905, oud-notarisklerk, president-kerkvoogd Ned. Herv. kerk aldaar, tr. Den Ham 23 dec. 1938 *Fredrika Wilhelmina Flim,* geb. aldaar 6 dec. 1908, dr. van *Jan Jans* en *Diena Nagel* [Den Ham].

Uit dit huwelijk:

Jan Jans Diederik, volgt XIIe.

XIIe. *Jan Jans Diderik Lindenhovius,* geb. Den Ham 16 april 1940, leraar Engels, tr. Putten (Gld.) 15 okt. 1969 *Teuntje Wolbersen,* geb. aldaar 24 febr. 1945, onderwijzeres, dr. van *Gerrit* en *Harmpje Bakker* [Putten, Gld.].

Uit dit huwelijk:

Bernard Frederik Willem Lindenhovius, geb. Putten (Gld.) 22 nov. 1971.

XIj. *Marinus Lindenhovius,* geb. Den Ham 18 sept. 1909, timmerman, tr. aldaar 12 april 1935 *Janna Miskotte,* geb. Den Ham 21 sept. 1909, dr. van *Jan Frederik* en *Diena Laarman* [Den Ham].

Uit dit huwelijk:

1. *Gerhard Lindenhovius,* geb. Den Ham 23 aug. 1935, boekhouder [Den Ham].
2. *Jan Frederik,* volgt XIIf.
3. *Gerritdina Johanna Elisabeth Lindenhovius,* geb. Den Ham 3 jan. 1949, tr. aldaar 2 okt. 1969 *Johannes Lamberink,* geb. Hardenberg 22 juli 1947, constructie-bankwerker, zn. van *Willem en Johanna Slot [Hardenberg].*

XIIf. *Jan Frederik Lindenhovius,* geb. Den Ham 12 dec. 1943, systeem-programmeur, tr. Hardenberg 21 maart 1969 *Jentje Bakker,* geb. aldaar 20 juni 1946, dr. van *Johannes* en *Hendrika Jantiena de Jong [Hengelo,* **Ov.]** .

Uit dit huwelijk:

Jacqueline Henriette Jennifer Lindenhovius, geb. Hengelo (Ov.) 12 jan. 1970.

Xf. *Evert Lindenhovius,* geb. Den Ham 21 sept. 1881, molenaar, † Bergen (N.H.) 23 okt. 1970, tr. Den Ham 30 juli 1909 *Aaltje Harwig,* geb. aldaar 23 okt. 1879, † Zwolle 9 jan. 1937, dr. van *Fredrik Amelius* en *Leferdina Harwig.*

Uit dit huwelijk:

1. *Frederik Amelius,* volgt XIk.
2. *Hendrik Jan,* volgt XI 1.
3. *Leferdina Lindenhovius,* geb. Den Ham 29 mei 1917, † aldaar 22 mei 1930.

XIk. *Frederik Amelius Lindenhovius,* geb. Den Ham 1 jan. 19 10, oud-directeur van een pluimveevoederbedrijf te Bergen (N.H.), material- and supply co-ordinator te Rochester, New York, U.S.A., tr. Den Ham 19 sept. 1930 *Johanna Maria Weideman,* geb. aldaar 15 sept. 1909, dr. van *Jan* en *Johanna Carolina van Laar* [Rochester, New York, U.S.A.]

Uit dit huwelijk:

1. *Leferdina Lindenhovius,* geb. Den Ham 13 nov. 1930,

tr. Arnhem 26 aug. 1953 *Carl Friedrich Puhl*, geb. aldaar 13 dec. 1925, hoofd ener school te Zaandam, zn. van *Carl Friedrich* en *Maria Catharina Johanna Wecke [Zaandam]*.

2. *Johanna Carolina Lindenhovius*, geb. Den Ham 12 febr. 1932, tr. Arnhem 29 april 1952 *Cornelis Vos*, geb. aldaar 13 okt. 1925, manufacture manager bij International Telephone and Telegraph (I.T.T.) Boston, † Brussel 8 febr. 1970, zn. van *Cornelis* en *Berendina van den Oosterkamp* [Rochester, New York, U.S.A.]
3. *Aaltje Lindenhovius*, geb. Den Ham 13 nov. 1933, tr. Gorssel 27 juni 1959 *Jacobus Osewaldus Veldman*, geb. Amsterdam 26 mei 1914, oud-verzekeringsagent, zn. van *Jan Willem* en *Elisabeth Simis [Hilversum]*.
4. *Jan Evert*, volgt XIIg.
5. *Evert Jan*, volgt XIIh.
6. *Fredrik Johan Lindenhovius*, geb. Bergen (N.H.) 7 maart 1945, assistant-treasurer controller [Rochester, N.Y., U.S.A.].
7. *Marianne Amalia Lindenhovius*, geb. Haarlemmermeer 16 dec. 1946, tr. Rochester (N.Y., U.S.A.) 5 febr. 1966 *Kenneth Everetts*, geb. Huntington (Penna., U.S.A.) 2 dec. 1944, electrician, zn. van *Paul Edward* en *Hazel May Huston* [Rochecter, N.Y., U.S.A.].

XIIg. *Jan Evert Lindenhovius*, geb. Den Ham 1 aug. 1936, service-manager, tr. Arnhem 17 sept. 1960 *Cafharina Woufera Lokhorst*, geb. aldaar 26 okt. 1937, dr. van *Wouter* en *Petronella de Vries* [Rochester, N.Y., U.S.A.].

Uit dit huwelijk:

1. *Robert Jan Lindenhovius*, geb. Arnhem 2 april 1961.
2. *Johannes Frederik Wouterus Lindenhovius*, geb. Arnhem 5 maart 1963.

XIIh. *Evert Jan Lindenhovius*, geb. Bergen (N.H.) 16 april 1941, material-manager, tr. Rochester (N.Y., U.S.A.) 23 mei 1964 *Lusie Marie Huussen*, geb. Heerenveen (Fr.) 3 mei 1941, dr. van *Herman Bernhard* en *Sandra Gail de Vries [* Rochester, N.Y., U.S.A.].

Uit dit huwelijk:

Brian Lindenhovius, geb. Rochester (N.Y., U.S.A.) 5 mei 1967.

XI 1. *Hendrik Jan Lindenhovius*, geb. Den Ham 5 dec. 1913, oud-directeur van een pluimveevoederbedrijf te Bergen (N.H.), administrateur bij een groothandel in granen en veevoeder te Alkmaar, tr. Den Ham 8 juli 1938 *Marrigje Groothuismink*, geb. Ambt Ommen 19 febr. 1917, dr. van *Mannes* en *Jennigje Renes [* Bergen, N.H.].

Uit dit huwelijk:

Jennigje Lindenhovius, geb. Den Ham 12 okt. 1944, tr. Bergen (N.H.) 21 okt. 1970 *Pieter Jacob Faber*, geb. Franeker 1 jan. 1946, procuratiehouder Raiffeisenbank te Schoorl, kantoor Bergen (N.H.), zn. van *Marten* en *Aaltje Breeveld* [Bergen, N.H.].

Xg. *Herman Lindenhovius*, geb. Den Ham 17 sept. 1884, landbouwer, † aldaar 5 juni 1956, tr. Den Ham 7 nov. 1913 *Willemina Oudelaar*, geb. Den Ham 28 maart 1888, † aldaar 27 febr. 1959, dr. van *Lefert* en *Fennigje Dood*.

Uit dit huwelijk:

1. *Lefert*, volgt XIm.
2. *Hendrik Jan*, volgt XIn.
3. *Bernard Lindenhovius*, geb. Den Ham 7 juli 1925, † aldaar 27 jan. 1926.

XIm. *Lefert Lindenhovius*, geb. Den Ham 13 febr. 1914, rustend-landbouwer, tr. aldaar 26 juni 1942 *Jennigje Wemekamp*, geb. Den Ham 10 juni 1912, dr. van *Albert Willem* en *Willemina Reimink [Den* Ham].

Uit dit huwelijk:

1. *Herman*, volgt XII i.
2. *Willemina Lindenhovius*, geb. Den Ham 10 febr. 194'6, tr. aldaar 7 okt. 1970 *Hendrik Jan Willems*, geb. Den Ham 4 juli 1941, landbouwer, zn. van *Jan Hendrikus* en *Jennichje Kleinjan* [Den Ham].

XII i. *Herman Lindenhovius*, geb. Den Ham 22 mei 1944, kelner, tr. Gramsbergen 16 juli 1969 *Lubbegien Zwaantje Meilink*, geb. aldaar 9 juli 1947, dr. van *Jan* en *Hilligjen Waterink [Den* Ham].

Uit dit huwelijk:

Hilligjen Jennigje Lindenhovius, geb. Den Ham 4 febr. 1970.

XIn. *Hendrik Jan Lindenhovius*, geb. Den Ham 9 jan. 1917, eigenaar café-restaurant Harwig aldaar, tr. Den Ham 11 juni 1937 *Le ferdina Johanna Harwig*, geb. aldaar 14 nov. 1918, dr. van *Christiaan* (kleinzoon van Aaltje Lindenhovius, VIId, 2) en *Anna Maria Weggeman* [Den Ham].

Uit dit huwelijk:

1. *Christiaan, volgt* XIIj.
2. *Willemina Bernarda Johanna Lindenhovius*, geb. Den Ham 2 mei 1944, tr. aldaar 22 juni 1967 *Willem Herman Overbosch*, geb. Soerabaja 3 juni 1942, radar-technicus, zn. van *Hermanus Johannes* en *Gerrifdina Johanna Leonhart [Kaapstad,* Zuid-Afrika]
3. *Anna Maria Lindenhovius*, geb. Den Ham 25 febr. 1951 [Den Ham].

XIIj. *Christiaan Lindenhovius*, geb. Den Ham 1 sept. 1937, caféhouder, tr. Ommen 7 april 1960 *Johanna Holsappel*, geb. aldaar 6 juni 1938, dr. van *Jan Willem* en *Hendrikje Nijhoff* [Den Ham].

Uit dit huwelijk:

1. *Leferdina Johanna Lindenhovius*, geb. Den Ham 24 juli 1960.
2. *Willem Hendrik Jan Lindenhovius*, geb. Den Ham 25 april 1965.
3. *Hendrik Jan Willem Lindenhovius*, geb. Den Ham 15 nov. 1968.

(Slot volgt)

INHOUD VAN DIT NUMMER.

Bestuursberichten. — Notulen van de algemene ledenvergadering, gehouden op zaterdag 8 december 1973 in de Statenzaal te Dordrecht. — Verpaupering en genealogie, door Mr. Dr. W. de Vries. — Bijdrage tot de genealogie van het geslacht Boutmy-Boatmy de Katzmann en aanverwante families, door Edouard J. C. Boutmy. — Het geslacht Lindenhovius uit Haaksbergen, door H. J. Barendregt.

DE NEDERLANDSCHE LEEUW

MAANDBLAD VAN HET

Koninklijk Nederlandsch Genootschap voor Geslacht- en Wapenkunde,

BESCHERMHEER Z.K.H. DE PRINS DER NEDERLANDEN

Dit blad verschijnt maandelijks en wordt aan alle leden van het Genootschap toegezonden

Bijdragen en correspondentie, bestemd voor het Maandblad, gelieve men te richten tot de Hoofdredacteur Mr. W. W. van Valkenburg, *„Nijenstede", Backershagenlaan 70, Wassenaar.*

De jaarlijkse contributie (abonnement) ad *f* 30,— gelieve men steeds vóór 1 februari te voldoen door storting op postrekening no. 20910 ten name van de penningmeester van het Genootschap te 's-Gravenhage.

Correspondentie, bestemd voor het Bestuur, gelieve men te richten tot de Secretaris Mr. 0. Schutte, *p./a. Hoge Raad van Adel, Zeestraat 71b, 's-Gravenhage.*

Alle overige correspondentie (niet bestemd voor Bestuur of Redactie), zomede opgaven van adresverandering, te richten aan de heer E. J. C. Boutmy, conservator van het Genootschap, *Bleyenburg 3,* 's-Gravenhage.

Betalingen aan de Bibliotheek dienen te geschieden op postrekening no. 487073, ten name van de Bibliotheek *van* het Genootschap te 's-Gravenhage.

DE redactie van het Maandblad wijst er nadrukkelijk op dat zij niet aansprakelijk is voor de strekking of de inhoud der ondertekende stukken.

No. 3 **XCIe Jaargang** **maart 1974**

BESTUURSBERICHTEN.

Het geslacht Lindenhovius uit Haaksbergen,

door H. J. BARENDREGT.

(vervolg en slot van XCI, kol. 56).

IXf. *Lefert Lindenhovius,* geb. Den Ham 9 aug. 1847, landbouwer te Hellendoorn, † aldaar 27 okt. 1908, tr. Hellendoorn 9 juni 1871 *Gerritdina Hendrika ter Horst,* geb. Hellendoorn 15 okt. 1846, † aldaar 28 mei 1903, dr. van *Evert* en *Janna Hendriks.*

Uit dit huwelijk:

1. *Gerritdina Johanna Lindenhovius,* geb. Hellendoorn 14 maart 1872, † aldaar 17 nov. 1952.
2. *Evert Lindenhovius,* geb. Hellendoorn 9 dec. 1874, landbouwer, † aldaar 4 april 1958.
3. *Johanna Lindenhovius,* geb. Hellendoorn 15 april 1879, † aldaar 21 nov. 1882.
4. *Hendrik Jan Lindenhouius,* geb. Hellendoorn 7 maart 1882, † aldaar 4 aug. 1882.
5. *Hendrik Johannes,* volgt Xh.
6. *Johanna Lindenhovius,* geb. Hellendoorn 22 nov. 1887, † Enschede 25 nov. 1966, tr. Hellendoorn 14 dec. 1912 *Willem Olofsen,* geb. Harderwijk 4 april 1887, betonwerker, † Enschede 20 maart 1945, zn. van *Peter* en *Peternella Bruinink.*

Xh. *Hendrik Johannes Lindenhovius,* geb. Hellendoorn 1 maart 1884, huisschilder te Borne, † aldaar 25 sept. 1958, tr. le Borne 29 aug. 1908 *Mina Hulshoff,* geb. aldaar 20 juli 1878, † Hengelo (Ov.) 25 sept. 1935, dr. van *Adam* en *Geertruida ten Have;* tr. 2e Enschede 5 juli 1940 *Maria Johanna Grothuis,* geb. Ochtrup (Westfalen, Dld.) 9 jan., 1888, † Borne 29 jan. 1971, dr. van *Gerrit* en *Jacoba Seelenhorst,* en weduwe van *Antonius Frederikus Vogelzang.*

Uit het eerste huwelijk:

1. *Leonore Gerritdina Hendrika Lindenhovius,* geb. Borne 23 aug. 1909, tr. aldaar 9 juni 1934 *Cornelis Ouwejan,* geb. Zaandam 24 juni 1907, gepens. verzekerings-'inspecteur, zn. van *Jan* en *Aagtje Doets* [Zaandam].
2. *Adam Evert Levert Lindenhovius,* geb. Borne 8 aug. 1911, † aldaar 27 juni 1912.
3. *Geert Gerrit Lindenhovius,* geb. Borne 8 aug. 1911 (tweeling met de voorgaande), † aldaar 1 juli 1912.
4. *Adaline Geertruida Lindenhovius,* geb. Borne 9 juni 1913, † Hengelo (Ov.) 14 nov. 1949, tr. aldaar 31 maart 1944 *Nicolaas Jan Vooren,* geb. Amsterdam 5 april 1913, bedrijfsnormalisator, zn. van *Isaak* en *Barbera Geertruida Dekker;* hij hertr. Hengelo (Ov.) 9 okt. 1953 *Jantje Martha Braam* [Hengelo. **Ov.]** .
5. *Gerritdina Hendrika Lindenhovius,* geb. Borne 2 aug. 1916, tr. Almelo 16 dec. 1964 Roelof *Jan de Jong,* geb. Weert 15 dec. 1909, arts, internist te Almelo, zn. van *Jan Roelofs* en *Aukje de Vries,* en weduwnaar van *Jantje Wessels* [Almelo].
6. *Jacoba Grietje Lindenhovius,* geb. Borne 19 april 1919, tr. Bussum 7 nov. 1960 *Egbert Hogeveen,* geb. Amsterdam 23 okt. 1904, importeur, zn. van *Arend*



HERMAN LINDENHOVIUS
(1882-1970).

Photogr. D. J. Boom, Almelo/Hengelo (0).

en *Aaltje Schaap*, en weduwnaar van *Johanna Petronella Beckman* [Kaag-Dorp] .

IXg. *Jan Frederik Lindenhovius*, geb. Den Ham 14 maart 1850, landbouwer te Magele 'onder Den Ham, † aldaar 16 febr. 1914, tr. Den Ham 30 mei 1878 *Gerritdina Johanna Teesselink*, geb. Hellendoorn 23 jan. 1850, † Den Ham 8 okt. 1929, dr. van *Hendrik* en *Hendrika Antonia Leestemaker*.

Uit dit huwelijk:

1. *Gerrit*, volgt X i.
2. *Herman*, volgt Xj.
3. *Hendrika Antonia Lindenhovius*, geb. Den Ham 22 mei 1882, (tweeling met de voorgaande), † Ede 20 dec. 1970, tr. Den Ham 11 nov. 1904 *Hendrik Kroondijk*, geb. Weststellingwerf 4 sept. 1875, commies bij 's Rijks Belastingen, † Ede 30 aug. 1942, zn. van *Minne Hendriks* en *Geertje Kuiper*.
4. *Hendrikje Lindenhovius*, geb. Den Ham 22 april 1885, † aldaar 29 juni 1932, tr. Den Ham 5 mei 1911 *Johannes Moerman*, geb. Hellendoorn 28 febr. 1885, landbouwer te Den Ham, † Almelo 2 aug. 1947, zn. van *Harmen Geerts* en *Martsen Johannes Hijlkema*.

X i. *Gerrit Lindenhovius*, geb. Den Ham 18 juni 1879, landbouwer, laatstelijk ambtenaar P.T.T., tr. aldaar 9 april 1903 *Johanna Elisabeth Weideman*, geb. Den Ham 11 juli 1874, † Ommen 25 okt. 1952, dr. van *Mannes* en *Johanna Kamphuis* [Ommen].

Uit dit huwelijk:

1. *Jantiena Fredrika Lindenhovius*, geb. Den Ham 22 aug. 1903, tr. Ambt Ommen 20 mei 1926 *Gerrit Jan te Kiefte*, geb. aldaar 13 juli 1901, rustend-aannemer, zn. van *Gerrit Jan* en *Aaltje Bredewold* [Lemelerveld, gem. Ommen].
2. *Johanna Lindenhovius*, geb. Den Ham 16 mei 1906, tr. Delft 6 okt. 1948 Drs. *Gijsbert Witkamp*, geb. Schiedam 4 april 1885, neerlandicus, oud-leraar Nederlandse taal- en letterkunde te Delft, zn. van *Leendert* en *Adriana Hendrica Helena Kloos*, en weduwnaar van *Hendrika van Eijk* [Delft].
3. *Gerritdina Johanna Lindenhovius*, geb. Ommen (Ambt) 10 maart 1907 [Amsterdam] .
4. *Manna Willemina Lindenhovius*, geb. Ambt Ommen 16 sept. 1909, onderwijzeres [Amsterdam] .



HENDRIKJE GIERVELD
(1887—1968),
echtgenote van *Herman* ***Lindenhovius.***
Photogr. D. J. Boom, Almelo/Hengelo (0).

Xj. *Herman Lindenhovius*, geb. Den Ham 22 mei 1882, gemeente-opzichter te Hellendoorn, † aldaar 29 mei 1970, tr. Den Ham 9 mei 1913 *Hendrikje Gierveld*, geb. aldaar 21 nov. 1887, † Hellendoorn 13 sept. 1968, dr. van *Alberfus* en *Jennigje Horstink*.

Uit dit huwelijk:

1. *Jan Frederik Lindenhovius*, geb. Hellendoorn 13 april 1914, eigenaar van een assurantiekantoor te Hellendoorn, tr. Zwolle 31 mei 1960 *Egberdina Johanna Hendrika de Leeuwe*, geb. Groningen 4 juni 1915, dr. van *Louis* en *Trijntje Diana de Groote* [Hellen-'doorn].
2. *Jennigje Lindenhovius*, geb. Hellendoorn 7 juni 1917, onderwijzeres, † aldaar 18 juli 1951.
3. *Albertus*, volgt XIo.
4. *Gerritdina Johanna Lindenhovius*, geb. Hellendoorn 6 maart 1920 (tweeling met de voorgaande) [Hellendoorn].
5. *Herman Hendrik*, volgt XIp.
6. *Gerrit Hendrik Gerhardus*, volgt XIq.

XIo. *Alberfus Lindenhovius,* geb. Hellendoorn 6 maart 1920, chef organisatie N.V. Amev Verzekeringsmaatschappij te Amsterdam, tr. Heerde (Gld.) 11 dec. 1946 *Aartje Lammers,* geb. 'aldaar 28 nov. 1920, dr. van *Arend* en *Barbera Lommerde [Amsterdam].*

Uit dit huwelijk:

1. *Herman Lindenhovius,* geb. Emmen 15 aug. 1948, cand.med. Vrije Universiteit te Amsterdam [Amsterdam].
2. *Barbara Arenda Lindenhovius,* geb. Zwolle 5 juli 1954, studente pedagogie Vrije Universiteit te Amsterdam [Amsterdam].
3. *Hendrikje Annamaria Lindenhovius,* geb. Amsterdam 13 maart 1963,

XIp. *Herman Hendrik Lindenhovius,* geb. Hellendoorn 3 mei 1921, leraar Nederlands te Zwolle, tr. Kampen 16 mei 1951 *Egberdina Hendrika Aman,* geb. aldaar 28 juni 1924, dr. van Johan en *Hendrika Maria Siemerink [Zwolle].*

Uit dit huwelijk:

1. *Hermanna Hendrika Lindenhovius,* geb. Zwolle 29 febr. 1952, med. studente te Utrecht [Utrecht].
2. *Jan Henk Lindenhovius,* geb. Zwolle 15 febr. 1955.

XIq. *Gerrit Hendrik Gerhardus Lindenhovius,* geb. Hellendoorn 22 nov. 1923, dierenarts, directeur openbaar slachthuis te Assen, ouderling Ned. Herv. kerk aldaar, tr. Utrecht 6 sept. 1955 *Elizabeth Zijderveld,* geb. De Bilt (U.) 22 jan. 1929, dierenarts, dr. van *Gerrit* en *Neeltje de Ridder* [Assen].

Uit dit huwelijk:

1. *Richard Lindenhovius,* geb. Avereest 29 juli 1956.
2. *Astrid Lindenhovius,* geb. Avereest 17 juli 1959.
3. *Walter Lindenhovius,* geb. Avereerst 22 juni 1961.

VIIIf. *Everf Lindenhovius,* geb. Den Ham 7 sept. 1812, kleermaker en winkelier, † aldaar 29 nov. 1884, tr. Den Ham 27 april 1847 *Jennigje Pellewever,* geb. Den Ham 5 sept. 1824, † aldaar 17 juni 1906, dr. van Jan en *Aalfje Schutte.*

Uit dit huwelijk:

1. *Hendrika Lindenhovius,* geb. Den Ham 6 aug. 1850, † aldaar 6 mei 1852.
2. *Hendrika Lindenhovius,* geb. Den Ham 21 dec. 1852, † aldaar 28 febr. 1930, tr. Den Ham 12 nov. 1885 *Hendrik Jan Schuurman,* geb. Den Ham 6 febr. 1850, landbouwer, † aldaar 28 mei 1916, zn. van *Adrianus* en *Willemina Dubbink.*
3. *Hendrikje Lindenhovius,* geb. Den Ham 14 febr. 1855, † aldaar 3 okt. 1856.
4. *Hendrik Jan Lindenhovius,* geb. Den Ham 6 jan. 1858, † aldaar 31 mei 1858.
5. *Leferdina Lindenhovius,* geb. Den Ham 18 mei 1859, † aldaar 16 maart 1860.

VIb. *Adam Lindenhovius,* gad. Den Ham 25 nov. 1742, † aldaar (aang. 16 dec.) 1808, tr. 1 e omstreeks 1765 *Hendrica Jansdr. Bosch,* † vóór 11 'okt. 1789; tr. 2e Den Ham 1 nov. 1789 *Geesje Jansen,* † vóór 16 dec. 1808, weduwe van *Hermanus ten Have.*

Uit het eerste huwelijk:

1. *Albert Lindenhovius,* ged. Den Ham 4 jan. 1767.
2. *Geerfien Lindenhovius,* geb. Den Ham 20 nov. 1768, † jong.
3. *Geerfien Lindenhovius,* ged. Den Ham 4 febr. 1770, † jong.
4. *Geerfien Lindenhovius,* ged. Den Ham 21 juni 1772, † jong.
5. *Gerrit Jan Lindenhovius,* ged. Den Ham 4 sept. 1774, † jong.
6. *Gerrit Jan Lindenhovius,* ged. Den Ham 5 nov. 1775.
7. *Geerfjen Lindenhovius,* geb. 14 nov., ged. Den Ham 17 nov. 1776, † Meppel 19 maart 1844, tr. aldaar (1 e proclamatie 29 jan.) 1804 *Gerrit Lippinkhof,* ged. Meppel 17 dec. 1775, wever, † aldaar 17 febr. 1841, zn. van *Chrisfiaan* en *Lummefje Jans.*
8. *Leefert Lindenhovius,* geb. 5 febr., ged. Den Ham 7 febr. 1779.
9. *Lena Lindenhovius,* geb. 5 febr., ged. Den Ham 6 febr. 1780, † Ommen 6 mei 1812, tr. Stad Ommen 26 nov. 1805 *Lubbarfus Poorfier,* ged. Ommen 20 okt. 1776, metselaar, † Stad Ommen 13 mei 1847, zn. van *Jan* en *Elisabefh Schuffe:* hij hertr. 1 e Ommen 25 sept. 1813 *Jennigje Veldmans,* en 2e *Jennigje Wichers.*
10. *Zwaantje Lindenhovius,* geb. 22 maart, ged. Den Ham 23 maart 1783, † jong.
11. *Zwaantje Lindenhovius,* geb. 26 maart, geh. Den Ham 27 maart 1785, † Meppel 26 febr. 1847, tr. aldaar 24 april 1808 *Jan Mulder,* ged. Diever (Dr.) 14 maart 1784, † Meppel 19 jan. 1860, zn. van *Egberf Roelfs* en *Jantje Lammerfs.*

VIc. *Liefferf Lindenhovius,* ged. Den Ham 12 juli 1750, koopman te Meppel, † aldaar 14 okt. 1834, tr. Meppel (le proclamatie 21 april) 1776 *Geesje Mooij,* ged. Wanneperveen (Ov.) 25 'dec. 1745, † Meppel 26 nov. 1827, dr. van *Arent* en *Griefje Koops.*

Uit dit huwelijk:

1. *Geerfjen Lindenhovius,* ged. Meppel 19 jan. 1777, † jong.
2. *Hendrikus,* volgt VIIe.
3. *Arenf Lindenhovius,* ged. Meppel 28 nov. 1781, † jong.
4. *Geertjen Lindenhovius,* ged. Meppel 7 nov. 1784.
5. *Arent Lindenhovius,* ged. Meppel 16 aug. 1787, bakker, † aldaar 30 aug. 1838, tr. Meppel 9 mei 1821 *Johanna Holleboer,* ged. Meppel 28 aug. 1796, † aldaar 3 juni 1844, dr. van *Jan Tiemens* en *Anfoineffa Louise van de Sande;* zij hertr. Meppel 28 mei 1842 *Paulus Posfema (Posfma).*

VIIe. *Hendrikus Lindenhovius,* gsd. Meppel 5 juli 1780, † aldaar 31 mei 1826, tr. Meppel 13 aug. 1800 *Anna Elisabefh Schuphof,* gad. Meppel 13 febr. 1780, † aldaar 16 sept. 1845, dr. van *Adolf* en *Jantjen Alberfs.*

Uit dit huwelijk:

1. *Adolph Schuphof,* volgt VIIIg.
2. *Lefferf Lindenhovius,* ged. Meppel 15 feb. 1804, † aldaar 19 jan. 1813.

3. *Albert Lindenhovius,* ged. Meppel 24 aug. 1806, † jong.
4. *Geesien Lindenhovius,* ged. Meppel 3 aug. 1808, † aldaar 7 febr. 1853, tr. Meppel 19 juni 1830 *Wolter Bot,* ged. Meppel 15 juni 1806, schipper, † aldaar 10 juni 1875, zn. van *Pieter* en *Elisabeth Hartsuiker;* hij hertr. Buurmalsen 29 sept.1855 *Adriana Verweij.*
5. *Albert,* volgt VIIIh.
6. *Janfien Lindenhovius,* geb. Meppel 12 sept. 1813, † aldaar 21 april 1883, tr. Meppel 11 juni 1835, *Hendrik Loos Zwikker,* geb. Meppel 24 okt. 1813, metselaar, † aldaar 24 mei 1885, zn. van *Hendrik Zwikker* en *Berendina Loos.*

VIIIg. *Adolph Schuphof Lindenhovius,* ged. Meppel 11 maart 1801, visser, † aldaar 8 febr. 1866, tr. Meppel 4 febr. 1846 *Janfien Beugelink,* ged. Meppel 26 juni 1805, † aldaar 25 mei 1857, dr. van *Jacobus* en *Niesien Arends Blankenstein.*

Uit dit huwelijk:

Anna Elizabefh Lindenhovius, geb. Meppel 16 okt. 1847, † na 29 april 1876, tr. Meppel 14 mei 1870 *Frans Ages de Weger,* geb. Makkinga (gem. Oost-stellingwerf) 11 okt. 1842, timmerman, † na 29 april 1876, zn. van *Age Frans* en *Antje Wyfzes Bruinsma.*

VIIIh. *Albert Lindenhovius,* ged. Meppel 10 okt. 1810, achtereenvolgens schoolonderwijzer, brievenbesteller, kantoorbediende en notarisklerk, † ald. 17 jan. 1876, tr. Meppel 25 juli 1839 *Willemina Elisabeth Nales,* geb. Deventer 5 aug. 1818, † Amsterdam 25 nov. 1869, dr. van *Willem* en *Janna Witte.*

Uit dit huwelijk:

1. *Willem, volgt* IXh.
2. *Anna Elisabeth Lindenhovius,* geb. Meppel 22 dec. 1840, † Utrecht 11 dec. 1875, tr. Meppel 16 april 1864 *Klaas Brouwer,* geb. aldaar 4 dec. 1839, schipper, laatstelijk kapitein op de stoomboot „Stad Meppel" (1870), † na 22 mei 1877, zn. van *Hendrik en Femmigje Moraal.*
3. *Hendrikus Adolf Lindenhovius,* geb. Meppel 27 sept. 1842, † aldaar 24 jan. 1844,
4. *Hendrikus Adolf Lindenhovius,* geb. Meppel 26 juni 1844, schipper, † aldaar 2 dec. 19 17, tr. aldaar 28 aug. 1875 *Mersina Elisabeth Bof,* geb. Buurmalsen 27 juni 1856, † Meppel 27 aug. 1912, dr. van *Wolter* en *Adriana Verweij* (vgl. VIIe, 4).
5. *Johanna Cafharina Lindenhovius,* geb. Meppel 22 jan. 1846, † Vianen 8 maart 1915, tr. vóór 1 okt. 1882 *Jacobus Hermanus Ente,* 'geb. Wehl (Gld.) 20 febr. 1853, commies bij 's Rijks Belastingen, † Vianen 16 april 1932, zn. van *Pieter Jacob en Anna Hendrika Huijsink.*
6. *Alberfus Rudolph Lindenhovius,* geb. Meppel 20 juni 1848, timmerman, kwam 16 dec. 1891 uit Argentinië te Amsterdam en werd van daar 9 april 1897 ambtshalve afgeschreven met onbekend adres.
7. *Leffert Lindenhovius,* geb. Meppel 24 dec. 1849, † na 19 aug. 1872.
8. *Abraham Gerhard,* volgt IXi.

9. *Wilhelmina Elisabeth Lindenhovius,* geb. Meppel 15 sept. 1854, † 's-Gravenhage 9 maart 1936.
10. *Wouferus Hendrik Lindenhovius,* geb. Meppel 20 juni 1857, † aldaar 4 april 1858.
11. *Janfina Gezina Lindenhovius,* geb. Meppel 27 sept. 1859, † 's-Gravenhage 6 aug. 1938, tr. aldaar 19 maart 1884 *Carel Willem Ente,* geb. Tubbergen (Ov.) 18 april 1858, winkelier in kruidenierswaren te 's-Gravenhage, † aldaar 4 juli 1901, zn. van *Pieter Jacob* en *Anna Hendrika Huijsink.*

IXh. *Willem Lindenhovius,* geb. Meppel 31 okt. 1839, commies bij 's Rijks Belastingen, † Apeldoorn 21 juli 1918, tr. Zwolle 29 okt. 1874 *Kafharina Glaser,* geb. aldaar 23 jan. 1850, † Apeldoorn 16 sept. 1935, dr. van *Gerhard Jan* en *Geesje ten Brummelaar.*

Uit dit huwelijk:

1. *Albertus Wilhelmus Cafharinus Lindenhovius,* geb. Stad Doetinchem 15 okt. 1875, † Berkeley (Californië, U.S.A.) 25 sept. 1968, tr. *Johanna Oly,* † vóór 25 sept. 1968.
   Dit huwelijk bleef kinderloos.
2. *Willemina Elisabeth Lindenhovius,* geb. Wisch (Gld.) 30 juni 1877, † vóór 6 nov, 1881.
3. *Gerard Jan Lindenhovius,* geb. Wisch (Gld.) 10 juni 1879, incasseerder N.V. Amstelbrouwerij te Amsterdam, † Apeldoorn 2 febr. 1964, tr. 1 e Amsterdam 20 okt. 1910 *Engelina Carolina Smoorenburg,* geb. aldaar 31 dec. 1878, † Apeldoorn 22 febr. 1950, dr. van *Frans* en *Engelina Carolina Smoorenburg: tr. 2e* Apeldoorn 15 febr. 1951 *Hendrika Gerardina ten Have,* geb. Amsterdam 27 jan. 1889, † Apeldoorn 12 nov. 1970, dr. van *Batje ten Have* en weduwe van *Cornelis Nat.*
4. *Willemina Elisabeth Lindenhovius,* geb. Weert 6 nov. 1881, † Apeldoorn 28 febr. 1968, tr. Amsterdam 11 okt. 1906 *Jacob Hendrik Mantel,* geb. Vijfhuizen ('gem. Haarlemmermeer) 20 juli 1872, leraar ambachtsschool te Doesburg, † Arnhem 26 dec. 1909, zn. van *Pieter* en *Johanna Klazina Goesfer.*
5. *Gesina Gerhardina Willemina Cafharina Lindenhovius,* geb. Stad Almelo 16 sept. 1883, † Bussum 3 nov. 1952, tr. Amsterdam 26 mei 1904 *Willem Hendrik Grönloh,* geb. aldaar 22 juli 1874, onderwijzer aldaar, † Bussum 16 mei 1936, zn. van *Willem Hendrik* en *Johanna de Klerck.*
6. *Willem Lindenhovius,* geb. Stad Almelo 21 juni 1885, sergeant K.N.I.L., † Timor Koepang na 1918, tr. *Marie Kern.*
   Dit huwelijk bleef kinderloos.
7. *Leffart,* volgt Xk.

Xk. *Leffarf Lindenhovius,* geb. Stad Almelo 12 okt. 1887, commies bij 's Rijks Belastingen, † Wageningen 9 sept. 1961, tr. Dordrecht 30 dec. 1915 *Piefernella Elizabefh van den Adel,* geb. Papendrecht 22 okt. 1888, † Wageningen 27 aug. 1966, dr. van *Teunis* en *Teunfje Kooiman.*

Uit dit huwelijk:

1. *Kafharina Willemina Lindenhovius,* geb. Amsterdam 14 juni 1916, tr. Wageningen 1 aug. 1939 Ir. *Mar-*

finus Frouws, geb. Ede 29 juli 1912, landbouwkundig ing. afd. bosbouw, opperhoutvester Noord-Molukken, sinds 1950 hoofdingenieur Ministerie van landbouw en visserij afd. cultuurtechnische-dienst, zn. van *Jan* en *Geerfruida Hendrika Dee [Ede]*.

2. *Willem*, volgt XIr.
3. *Leonardus Johan Gerard*, volgt XIs.

XIr. *Willem Lindenhovius*, geb. Wageningen 25 maart 1919, ambtenaar techn. dienst P.T.T. te 's-Gravenhage, tr. Amsterdam 27 jan. 1947 *Berendina Jansen*, geb. Renkum 9 aug. 1917, dr. van *Fredrik Johan* en *Berendina Hauerkamp* ['s-Gravenhage] .

Uit dit huwelijk:

1. *Elizabefh Berendina Marie Lindenhovius*, geb. Amsterdam 13 dec. 1949, correspondente bij een verzekeringsmaatschappij ['s-Gravenhage] .
2. *Sylvia Lindenhovius*, geb. 's-Gravenhage 28 aug. 1954, secretaresse A.N.W.B. aldaar ['s-Gravenhagel.

XIs. *Leonardus Johan Gerard Lindenhovius*, geb. Wageningen 18 juli 1928, landbouwer te Nieuw-Zeeland, tr. aldaar omstreeks 1950 *Mavis N.N.* [Gladstone bij Masterton, Nieuw-Zeeland].

Uit dit huwelijk:

1. *Sandy Lindenhovius.*
2. *Judy Lindenhovius.*

IXi. *Abraham Gerard Lindenhovius*, geb. Meppel 30 nov. 1851, zadelmaker, † 's-Gravenhage 6 okt. 1883, tr. Arnhem 15 aug. 1877 *Jantje Scheffer*, geb. Assen 10 april 1857, † na 15 juli 1907, dr. van *Siebrand* en Grietje *van Rossum; zij* hertr. 's-Gravenhage 20 jan. 1886 (echtscheiding ingeschreven aldaar 31 okt. 1887) *Johannes Adrianus Rietveld.*

Uit dit huwelijk:

Jantje Lindenhovius, geb. Arnhem 9 april 1877, † Apeldoorn 19 jan. 1960 ,tr. Assen 3 mei 1899 *Rink Faber*, geb. Norg (Dr.) 23 okt. 1873, † Groningen 27 jan. 1938, zn. van *Ruurd* en *Roelofje Posfma.*

V b *Fredericus Lindenhovius*, ged. Den Ham 15 maart 1716, chirurgijn aldaar, † Den Ham omstreeks 1780, tr. omstreeks 1742 *Berendina Captein*, ged. Den Ham 3 maart 1719, † aldaar omstreeks 1800, dr. van *Berend Wolters Capfein.*

Uit dit huwelijk:

1. *Bernardus Lindenhovius*, ged. Den Ham 10 maart 1743, † jong.
2. *Fredericus*, volgt VId.
3. *Janna Lindenhovius*, ged Den Ham 16 juli 1747, † Amsterdam 18 sept. 1813, tr. aldaar (Nieuwe Kerk) 5 mei 1782 *Barend Nieuwenhuijs*, geb. Wijhe omstreeks 1750, karreman te Amsterdam, begr. aldaar (Leidse Kerkhof) 17 jan. 1805.
4. *Bernardus Lindenhovius*, ged. Den Hem 5 nov. 1749, † aldaar (aangegeven 12 mei) 1807.
5. *Hendrik*, volgt VIe.
6. *Marfinus*, volgt VIf.

7. *Adam*, volgt VIg.
8. *Hermen Lindenhovius*, ged. Den Ham 9 nov. 1760.

VId. *Fredericus Lindenhovius*, ged. Den Ham 9 mei 1745, landbouwer te Aalten, † aldaar 17 sept. 1835, tr. le Amsterdam (Nieuwe Kerk) 9 mei 1775 *Geesken Immink*, ged. Hengelo (Gld.) 24 maart 1743 (volgens doopboek Vorden), begr. Amaterdam (Nieuwe Kerk) 15 nov. 1786, dr. van *Waander Danielsz.* en *Berenfjen Jansdr.*; tr. 2e Amsterdam (Oude Kerk) 15 april 1788 *Janna Geerfruid Hoopman*, ged. Aalten 26 jan. 1749, † aldaar 25 aug. 1821, dr. van *Hendrik* en *Hendrina Angenes Elisabefh Wissink* en weduwe van *Waander Offo Roelofsen.*

Uit het eerste huwelijk:

1. *Bernardus Lindenhovius*, ged. Amsterdam (Nieuwe Kerk) 8 nov. 1786, † vermoedelijk jong.

Uit het tweede huwelijk:

2. *Fredrik Hendrik*, volgt VIIf.

VIIf. *Fredrik Hendrik Lindenhooius*, ged. Amsterdam (Nieuwe Kerk) 24 mei 1789, landbouwer en grondeigenaar te Aalten, lid gemeenteraad aldaar, † Aalten 11 mei 1861, tr. 1 e Aalten 24 dec. 1809 *Clasina Bernarda Roerdink*, geb. 17, ged. Aalten 24 okt. 1790, † aldaar 22 juli 1833, dr. van *Garrif Jan* en *Johanna Wilhelmina Hijink;* tr. 2e Aalten 13 nov. 1835 *Aleijda Berendina ten Bokkel*, geb. 27 juli, gad. Aalten 1 aug. 1802, † aldaar 3 jan. 1863, dr. van *Salomon* en *Alida Vaags.*

Uit het eerste huwelijk:

1. *Garrif Jan Roerdink Lindenhovius*, geb. 8 april, ged. Aalten 13 april 1810, † aldaar 30 april 1821.
2. *Hendrik*, volgt VIIIi.
3. *Johanna Willemina Lindenhovius, geb.* Aalten 9 dec. 1813, † aldaar 5 aug. 1815.
4. *Jan Willem Lindenhovius*, geb. Aalten 30 mei 1816, † aldaar 7 aug. 1816.
5. *Fredrik Lindenhovius*, geb. Aalten 25 aag. 1817, † aldaar 2 sept. 1817.
6. levenloze dochter, geb. Aalten 22 sept. 1818.
7. *Johanna Willemina Lindenhovius*, geb. Aalten 13 dec. 1819, † aldaar 15 april 1904, tr. Aalten 25 febr. 1842 *Abraham van Eerden*, geb. Aalten 17 febr. 1812, kastelein en logementhouder, laatstelijk landmeter, † aldaar 3 maart 1889, zn. van *Everf* en *Marfa Willemina Arenfs.*
8. *Garrif Jan*, volgt VIIIj.
9. *Johanna Geerfruid Lindenhovius*, geb. Aalten 2 febr. 1824, † Winterswijk 18 jan. 1911, tr. Aalten 16 nov. 1854 *Gerrit Hermanus Meijerink*, geb. Winterswijk 25 sept. 1823, fabrikant, † aldaar 23 febr. 1897, zn. van *Jan Willem* en *Johanna Geurdes.*
10. *Fredrika Wandrina Gesina Lindenhovius*, geb. Aalten 3 febr. 1826, † aldaar 20 nov. 1904, tr. aldaar 26 maart 1847 Dr. Harmen Jan *Freriks*, geb. aldaar 31 okt. 1813, med. dr., geneesheer aldaar, † aldaar 28 juni 1862, zn. van *Berenf* en *Garrifjen Huinink.*
11. *Frederika Lindenhovius*, geb. Aalten 1 febr. 1828, † aldaar 29 april 1829.
12. *Klazina Bernarda Lindenhovius, geb.* Aalten 28 mei 1830, † aldaar 12 maart 1891, tr. Aalten 26 mei 1854

Wessel te Gussinklo, geb. Aalten 2 mei 1833, horlogemaker, † aldaar 24 mei 1883, zn. van *Willem* en *Josina Aleida Mierdink.*

Uit het tweede huwelijk:

13. *Fredrika Henrietta Lindenhovius,* geb. Aalten 26 juni 1836, † aldaar 21 april 1837.
14. *Alida Wesselina Lindenhovius,* geb. Aalten 26 juni 1836 (tweeling met de voorgaande), † Winterswijk 21 mei 1923, tr. Aalten 14 april 1864 *Jan Hendrik Meijerink,* geb. Winterswijk 7 mei 1827, fabrikant, † aldaar 31 okt. 1891, zn. van *Jan Willem* en *Johanna Geurdes.*
15. *Frederik Hendrik Lindenhovius,* geb. Aalten 14 april 1839, † aldaar 15 juni 1839.
16. *Aleijda Berendina Lindenhovius,* geb. Aalten 14 april 1839, (#tweeling met de voorgaande), † aldaar 30 juni 1839.
17. *Frederik Hendrik Lindenhovius,* geb. Aalten 6 nov. 1845, † aldaar 15 april 1846.

VIIIi. *Hendrik Lindenhovius,* geb. Aalten 7 dec. 1811, genees-, heel- en verloskundige te Winterswijk, † aldaar 17 nov. 1854, tr. le Winterswijk 21 febr. 1838 *Janna Gesina Ebbink,* geb. 30 maart, ged. aldaar 14 april 1811, † Winterswijk 26 nov. 1848, dr. van *Fredrikus* en *Everdina Mellink;* tr. 2e Winterswijk 17 okt. 1851 *Gesiena Maria Dunnewold,* geb. Winterswijk 10 april 1824, † aldaar 8 april 1905, dr. van *Gerrit Hendrik* en *Judith ter Pelkwijk.*

Uit het eerste #huwelijk:

1. *Frederikus Hendrik Lindenhovius,* geb. Winterswijk 3 juni 1840, student in de medicijnen te Utrecht, † na 15 maart 1869.
2. *Everdina Klasina Bernarda Lindenhovius,* geb. Winterswijk 1 dec. 1842, † aldaar 4 dec. 1862.
3. *Grada Aleida Lindenhovius,* geb. Winterswijk 12 juli 1844, † aldaar 17 febr. 1869, tr. Winterswijk 24 juli 1867 *Burchard Diederik Gerhard Muller,* geb. Aalten 17 okt. 1834, koopman te Winterswijk, † aldaar 11 nov. 1874, zn. van *Burchard Diederik Gerhard* en *Elisabeth Manschot.*

Uit het tweede huwelijk:

4. *Gerrit Hendrik Lindenhovius,* geb. Winterswijk 1 okt. 1853, † aldaar 25 febr. 1854.

VIIIj. *Garrit Jan Lindenhovius,* geb. Aalten 19 maart 1822, winkelier in kruidenierswaren, † aldaar 18 jan. 1884, tr. Aalten 26 mei 1854 *Louiza Becking,* geb. Aalten 13 maart 1833, † aldaar 19 maart 1908, dr. van *Hendrik Jan en Gesina Sophia te Gussinklo.*

Uit dit huwelijk:

1. *Klazina Bernarda Lindenhovius,* geb. Aalten 23 nov. 1854, † aldaar 10 maart 1945, tr. Aalten 25 april 1878 *Jan Adolph Schotman,* geb. Aalten aug. 1853, winkelier, † aldaar 5 febr. 1896, zn. van *Gerrit* en *Berendina Johanna te Gussinklo.*
2. *Frederik Hendrik,* volgt IXj.
3. *Gesina Sophia Lindenhovius,* geb. Aalten 23 okt. 1858, † Doetinchem 17 nov. 1934, tr. Aalten 24 juli 1884 *Stephanus Anderson,* geb. Rheden 15 nov. 1857, kruidenier te Doetinchem, † aldaar 17 febr. 1935, zn. van *Gerrit* en *Elisabeth Berghuis.*
4. *Hendrik Jan Lindenhovius,* geb. Aalten 17 febr. 1862, fabrikant aldaar, † Aalten 23 april 1913.
5. *Louiza Gerharda Johanna Lindenhovius,* geb. Aalten 30 dec. 1863, † Enschede 22 maart 1943, tr. Aalten 14 febr. 1889 *Jan Gerhard Stöcker,* geb. Bredevoort 1 okt. 1861, fabrikant, † aldaar 17 febr. 1903, zn. van *Jacob Maurits* en *Johanna Geertruida du Pré.*
6. *Gerrit Jan Lindenhovius,* geb. Aalten 5 aug. 1871, verzekeringsagent, † aldaar 16 maart 1948, tr. Aalten 21 juni 1922 *Elisabeth Siedses,* geb. Amsterdam 16 aug. 1874, † aldaar 22 mei 1970, dr. van *Haije* en *Jansje Poolman.*

IXj *Frederik Hendrik Lindenhovius,* geb. Aalten 6 mei 1856, winkelier in kruidenierswaren te Winterswijk, eigenaar van een tabakskerverij, kerkvoogd Ned. Herv. kerk 'aldaar, † Arnhem 3 juni 1930, tr. Winterswijk 12 mei 1886 *Clasiena Johanna Tenkink,* geb. aldaar 10 april 1861, † Winterswijk 6 nov. 1918, dr. van *Albertus Gerrit* en *Janna Barta Roerdink,* en weduwe van *Bernard Willem Grooters.*

Uit dit huwelijk:

1. *Gerrit Jan Lindenhovius,* geb. Winterswijk 29 april 1887, arts, geneesheer te Buitenpost (Fr.), † Warnsveld 16 juli 1962.
2. *Albertus Gerrit,* volgt X 1.
3. *Louis Jan Bertus Lindenhovius,* geb. Winterswijk 6 april 1890, † aldaar 2 sept. 1892.

x 1. *Albertus Gerrit Lindenhovius,* geb. Winterswijk 12 nov. 1888, koopman in tabak, † aldaar 26 april 1956, tr. Winterswijk 9 dec. 1943 *Gerritdina Wevers,* geb. Aalten 1 mei 1906, dr. van *Jan Hendrik* en *Grada Geertruid Winkelhorst* [Winterswijk].

Uit dit huwelijk:

1. *Frederik Hendrik Lindenhovius,* geb. Winterswijk 24 maart 1944, student schei- en natuurkunde Univ. van Amsterdam [Amsterdam].
2. *Jan Hendrik Lindenhovius,* geb. Winterswijk 8 okt. 1947, student sportacademie te Amsterdam [Amsterdam].
3. *Gerrit Willem Lindenhovius,* geb. Winterswijk 23 okt. 1949, student pedagogische academie te Doetinchem [Winterswijk].

VIe. *Hendrik Lindenhovius,* ged. Den Ham 18 febr. 1752, koopman, winkelier en landbouwer, † aldaar 10 nov. 1826, tr. Den Ham 28 okt. 1811 *Derkjen Schuurman,* geb. 8 april, ged. Den Ham 11 april 1779, † aldaar 30 aug. 1853, dr. van *Michiel* en *Marrigje Jansen.*

Uit dit huwelijk:

1. *Jan Fredrik,* volgt VIIg.
2. *Mannes Lindenhovius,* geb. Den Ham 17 okt. 1819, † aldaar 28 sept. 1849.

VIIg. *Jan Fredrik Lindenhovius,* geb. Den Ham 3 juni 1813, winkelier, lid 'gemeenteraad en wethouder aldaar, † Den Ham 2 juni 1867, tr. Heino 22 juli 1852 *Asselina Lindeboom,* geb. aldaar 23 dec. 1813, † Deventer 7 jan. 1889, dr. van *Evert* en *Geesjen Hartgers.*

Uit dit huwelijk:

1. *Dina Hendrika Maria Lindenhovius,* geb. Den Ham 9 dec. 1853, † Utrecht 26 sept. 1930, tr. Deventer 14 april 1880 *Willem Jan Broekhuis,* geb. aldaar 15 juli 1853, groothandelaar in kruidenierswaren aldaar, † Utrecht 12 febr. 1931, zn. van *Willem* en *Aleida van Enter.*
2. *Everdina Gezina Johanna Lindenhovius,* geb. Den Ham 13 sept. 1855, † Deventer 24 febr. 1912, tr. Deventer 19 mei 1880 *Adriana Koerselman,* geb. Wisch (Gld.) 16 jan. 1855, groothandelaar in kruidenierswaren te Deventer, † aldaar 13 mei 1901, zn. van *Adrianus* en *Aaltjen Maandag.*
3. *Hendrik,* volgt VIIIk.

VIIIk. *Hendrik Lindenhovius,* geb. Den Ham 4 april 1858, winkelier in kruidenierswaren te Stad Doetinchem, † aldaar 24 juli 1897, tr. Wisch (Gld.) 2 mei 1883 *Hermina Adolphina Koerselman,* geb. aldaar 23 april 1861, † Doetinchem 30 juni 1939, dr. van *Adrianus* en *Aaltjen Maandag;* zij hertr. Stad Doetinchem 6 april 1899 Steven *Hermanus Lovink.*

Uit dit huwelijk:

1. *Adriana Johanna Frederika Lindenhovius,* geb. Stad Doetinchem 31 maart 1884, † aldaar 26 mei 1884.
2. *Hendrik* Gerrit, volgt IXk.
3. *Adriaan,* volgt IX 1.
4. *Johan Frederik Lindenhovius,* geb. Stad Doetinchem 14 april 1891, † aldaar 18 april 1896.
5. *Gerda Geertruida Lindenhovius,* geb. Stad Doetinchem 26 febr. 1894, tr. aldaar 3 aug. 1916 *Lambertus Marten Timmerman,* geb. Loenen (U.) 25 nov. 1883, hoofd van een M.U.L.O.school te Winterswijk, † aldaar 20 aug. 1962, zn. van *Pieter* en *Helena Ockhuizen* [Bilthoven].

IXk. *Hendrik Gerrit Lindenhovius,* geb. Stad Doetinchem 2 mei 1885, horlogemaker, † Doetinchem 19 juli 1938, tr. Keulen 6 mei 1912 *Margaretha Reiferscheid,* geb. aldaar 8 mei 1890, dr. van *Friedrich Wilhelm* en *Helene Lobb [Doetinchem].*

Uit dit huwelijk:

1. *Herman Adolf,* volgt Xm.
2. *Friedrich Wilhelm,* volgt Xn.
3. *Hendrik Gerrit Lindenhovius,* geb. Doetinchem 8 april 1921, bakker, † Zutphen 30 juni 1940.

Xm. *Hetman Adolf Lindenhovius,* geb. Stad Doetinchem 25 nov. 1913, horlogemaker, tr. Doetinchem 24 mei 1944 *Geerdina Johanna Hilferink,* geb. aldaar 13 jan. 1920, dr. van *Jannes Martinus* en *Gerritdina Hendrika Kistemaker [Doetinchem].*

Uit dit huwelijk:

1. *Hendrik Gerrit Lindenhovius,* geb. Doetinchem 17 jan. 1945, † aldaar 22 maart 1945.
2. *Hendrik Gerrit,* volgt XIt.
3. *Hendrika Margaretha Lindenhovius,* geb. Doetinchem 16 mei 1947, tr. aldaar 10 juni 1968 *Bernard Boegman,* geb. Doesburg 5 okt. 1945, zn. van *Bernard* en *Hendrika Aleida Schimmel* [Silvolde, gem. Wisch, Gld.].

4. *Hermina Adolfina Lindenhovius,* geb. Doetinchem 7 sept. 1948, † aldaar 10 nov. 1948.
5. *Hermina Adolfina Lindenhovius,* geb. Doetinchem 23 mei 1950 [Terborgem. Wisch].
6. *Geerdina Johanna Lindenhovius,* geb. Doetinchem 20 sept. 1951 [Terborgem. Wisch].
7. *Janny Martina Lindenhovius,* geb. Doetinchem 23 juli 1953.
8. *Anneke Elisa Lindenhovius,* geb. Doetinchem 23 febr. 1955.
9. *Mechtelina Helena Lindenhovius,* geb. Doetinchem 28 sept. 1958.
10. *Adriaan Lindenhovius,* geb. Doetinchem 25 febr. 1961.

XIt. *Hendrik Gerrit Lindenhovius,* geb. Doetinchem 17 maart 1946, operator N.V. Dow Chemical (Nederland) te Terneuzen, tr. Doetinchem 16 juni 1965 *Christa Theodora Catharina Schoemaker,* geb. aldaar 27 jan. 1947, dr. van *Johannes Jacobus Gerhardus* en *Elisabeth Harhuis [Terneuzen].*

Uit dit huwelijk:

1. *Edith Geerdina Elisabeth Lindenhovius,* geb. Doetinchem 7 nov. 1965.
2. *Erwin Hendrik Christiaan Lindenhovius,* geb. Terneuzen 31 maart 1968.

Xn. *Friedrich Wilhelm Lindenhovius,* geb. Stad Doetinchem 28 okt. 1916, opticien te Doetinchem, tr. aldaar 21 nov. 1945 *Arendina Wilhelmina van Aalderen,* geb. Zwolle 12 okt. 1920, dr. van *Berend Wieldert* en *Geertruida van der Veen* [Zelhem, Gld.].

Uit dit huwelijk:

1. *Wieldert Lindenhovius,* geb. Doetinchem 8 okt. 1947, † aldaar 18 jan. 1948.
2. *Wieldert Lindenhovius,* geb. Doetinchem 21 okt. 1948, opticien aldaar, tr. Doetinchem 12 aug. 1971 *Marian Ruesink,* geb. aldaar 1 jan. 1951, dr. van *Bertus* en *Aleida Jansen* [Doetinchem].
3. *Truus Lindenhovius,* geb. Doetinchem 10 dec. 1949, tr. aldaar 23 april 1970 *Wouter Johannes van Zadelhoff,* geb. Lochem 15 april 1947, kantoorbediende, zn. van *Wouter Johannes Daniël* en *Janke Rutgers [Doetinchem].*

IX 1. *Adriaan Lindenhovius,* geb. Stad Doetinchem 4 mei 1887, rustend-kruidenier, tr. Hummelo en Keppel (Gld.) 7 sept. 1911 *Johanna Hendrika Demmink,* geb. aldaar 6 juni 1891, † Doetinchem 14 nov. 1968, dr. van *Andries* en *Anna Gerdina Geerligs* [Doesburg].

Uit dit huwelijk:

1. *Anna Gerdina Lindenhovius,* geb. Stad Doetinchem 14 juni 1912, tr. Doetinchem 23 aug. 1933 *Leonard Jacob Koudijs,* geb. Barneveld 8 aug. 1905, koopman, zn. van *Willem* en *Maria Roskam* ['s-Hertogenbosch].
2. *Hendrik Lindenhovius,* geb. Stad Doetinchem 7 dec. 1913, † Utrecht 25 maart 1926.
3. *Hermina Adolfina Lindenhovius,* geb. Stad Doetinchem 9 juli 1915, tr. Doetinchem 25 mei 1947 *Pieter*

Tijmen Korpershoek, geb. Bronkhorst (gem. Steenderen) 26 dec. 1907, winkelier in huishoudelijke artikelen te Doesburg, zn. van *Pieter Tijmen* en *Johanna Gerdina van Hulzen [Doesburg]*.

VIf. *Martinus Lindenhovius*, geb. Den Ham 14 juli 1754, † aldaar 6 okt. 1833, tr. Den Ham 24 dec. 1797 *Geerfruit Wevers*, ged. Den Ham 26 dec. 1761, † aldaar 25 juli 1817, dr. van *Hendrik Berentsz.* en *Aaltjen Berentsdr. Kooikes.*

Uit dit huwelijk:

1. *Berendina Lindenhovius*, geb. 21 okt., ged. Den Ham 26 okt. 1800, † Stad Ommen 7 jan. 1865, tr. Den Ham 15 nov. 1823 *Albert van Elburg*, ged. Ommen 9 april 1787, schipper te Stad Ommen, † aldaar 12 aug. 1868, zn. van *Jan* en *Maria Spanjaard.*
2. *Hein Lindenhovius*, geb. 11 aug., ged. Den Ham 15 aug. 1802, militair, † Ambt Ommen 24 maart 1857.

VIg. *Adam Lindenhovius*, ged. Den Ham 7 nov. 1756, landtbouwer „in't huis van de weduwe J. ten Have in Den Ham", † aldaar 22 juli 1834, tr. Den Ham 9 dec. 1792 *Willemina ten Have*, ged. Den Ham 29 mei 1768, † aldaar 18 jan. 1829, dr. van *Jan Petersz.* en *Jennichje Gerritsdr. Schuurman.*

Uit dit huwelijk:

1. *Frederik Lindenhovius*, geb. 28 sept., ged. Den Ham 29 sept. 1793, † aldaar 19 okt. 1840.
2. *Jan*, volgt VIIh.
3. *Fredrica Lindenhovius*, geb. 23 jan., gsd. Den Ham 27 jan. 1799.
4. *Hendricus Lindenhovius*, geb. 19 jan., ged. Den Ham 26 jan. 1800, landbouwer, † aldaar 30 sept. 1867.
5. *Bernardus Lindenhovius*, geb. 4 juli, gad. Den Ham 11 juli 1802, † jong.
6. *Johanna Lindenhovius*, geb. 2 maart, ged. Den Ham 11 maart 1804, † aldaar 21 april 1836, tr. Den Ham 7 dec. 1825 *Cornelis Wilhelmus Overweg*, geb. 18 jan., ged. Dalfsen 25 jan. 1797, molenaar te Den Ham, † aldaar 19 april 1836, zn. van *Warner* en *Zwaantje Snel.*
7. *Bernardus*, volgt VIIi.
8. *Gerhardus Johannes*, volgt VIIj.

VIIh. *Jan Lindenhovius*, geb. 29 aug., geld. Den Ham 30 aug. 1795, genees-, heel- en vroedmeester te Ambt Ommen, † aldaar 25 nov. 1853, tr. Den Ham 23 juni 1819 *Everdina Hartgers*, geb. 4 okt., gad. aldaar 7 okt. 1792, † Stad Ommen 7 okt. 1877, dr. van *Hendrik Jan* en *Anna Geertruid Schreurs*, en weduwe van *Willem Arendshorst.*

Uit dit huwelijk:

1. *Wilhelmina Adriana Lindenhovius*, geb. Stad Ommen 4 maant 1820, † Ambt Hardenberg 27 maart 1891, tr. Ommen 1 juni 1843 *Willem Weide*, geb. 20 febr., gsd. Ruinerwolde (Dr.) 26 febr. 1809, hoofd der school te Avereest, † aldaar 22 dec. 1884, zn. van *Wolter Freriks* en *Grietjen Alberts Pijper.*

2. *Adam Bernardus Lindenhovius*, geb. Stad Ommen 27 okt. 1821, † Ambt Ommen 29 sept. 1872.
3. *Hendrik Lindenhovius*, geb. Stad Ommen 27 febr. 1823, lid gemeenteraad en wethouder te Ambt Ommen, † Stad Ommen 29 jan. 1875.
4. *Johanna Geertruida Lindenhovius*, geb. Stad Ommen 26 sept. 1824, † aldaar 27 sept. 1825.
5. *Willem*, volgt VIII 1.
6. *Johanna Geertruida Lindenhovius*, geb. Stad Ommen 15 april 1828, † aldaar 1 juli 1851, tr. Stad Ommen 28 juni 1849 *Jan Mansier*, geb. Stad Ommen 1 aug. 1821, molenaar aldaar, † Den Ham 9 dec. 1884, zn. van *Jan Veldhuis Mansier* en *Johanna van Loo;* hij hentr. Stad Ommen 3 nov. 1852 *Alberta Christina van Raalte*, weduwe van *Hendrik Jan van Dijk.*
7. *Fredrik Johannes Lindenhovius*, geb. Ambt Ommen 13 sept. 1829, onderwijzer, † aldaar 25 april 1854.
8. *Everdina Johanna Lindenhovius*, geb. Ambt Ommen 21 aug. 1831, † Stad Ommen 1 juli 1905, tr aldaar 7 mei 1864 *Jan Bosch*, geb. Stad Ommen 19 febr. 1833, † aldaar 29 nov. 1902, zn. van *Hendrik* en *Johanna Aleida Bosch.*
9. *Johannes Everhardus*, volgt VIIIm.
10. *Johanna Cornelia Wilhelmina Lindenhovius*, geb. Ambt Ommen 21 mei 1836, † aldaar 24 juni 1838.

VIII 1. *Willem Lindenhovius*, geb. Stad Ommen 7 febr. 1826, genees-, heel- en vroedmeester aldaar, † Stad Ommen 22 juni 1872, tr. le aldaar 24 maart 1853 *Willemina Mansier*, geb. Stad Ommen 12 maart 1824, † aldaar 15 jan. 1855, dr. van *Jan Veldhuis Mansier* en *Johanna van Loo;* tr. 2e Stad Ommen 30 maart 1861 *Alberta van Loon*, geb. Leeuwarden 30 dec. 1835, † Amersfoort 10 sept. 1915, dr. van *Gerhardus Henricus Swartte van Loon* en *Derkje Weenink.*

Uit het tweede huwelijk:

1. *Willemina Johanna Geertruida Lindenhovius, geb.* Stad Ommen 27 april 1861, † Utrecht 9 april 1906, tr. Amersfoort 30 juli 1903 *Jacob Hobma*, geb. Workum 30 aug. 1862, hoofd ener school te Utrecht, † Zwolle 20 juli 1951, zn. van *Gerben Sjoerds* en *Dieuwke Jacobs Hemminga* en weduwnaar van *Hilletje Tinholt;* hij hertr. Zwolle 15 april 1909 *Petronella Margrieta Kok.*
2. *Adele Willemine Louise Lindenhovius*, geb. Stad Ommen 30 sept. 1862, † Amersfoort 30 mei 1916.
3. *Jan Lindenhovius*, geb. Stad Ommen 9 jan. 1864, arts, oor-, neus- en keelarts, † Zeist 28 febr. 1950, tr. Amsterdam 2 mei 1894 *Maria Sophia France*, geb. aldaar 1 sept. 1868, † Zeist 17 nov. 1948, dr. van *Frederik Antonie* en *Hermina Elert.*
4. *Everhardus Lindenhovius*, geb. Stad Ommen 29 sept. 1865, hoofd ener school, † Amersfoort 4 april 1946, tr. 1 e aldaar 7 aug. 1913 *Gesina Theodora Wilhelmina Mezger*, geb. Amsterdam 28 okt. 1875, † Amersfoort 5 sept. 1928, dr. van *Georg Frederik* en *Gesina Theodora Wilhelmina Tamman;* tr. 2e Gorssel 31 maart 1932 *Hendrina Berendina van Apeldoorn*, geb. Amersfoort 29 aug. 1876, † Gorssel 13 nov. 1968, dr. van *Jacob* en *Brandje van Es.*

5. *Frederik Johannes Lindenhovius*, geb. Stad Ommen 17 juli 1867, onderwijzer, hij vertrok op 15 sept. 1894 ongehuwd van Amersfoort naar Zuid-Afrika, † omstreeks 1910 tijdens een reis naar Nederland.
6. *Everdina Hermina Willemina Lindenhovius*, geb. Stad Ommen 16 maart 1869, † Utrecht 9 okt. 1948.
7. *Alberta Lindenhovius*, geb. Stad Ommen 9 april 1871, † Amersfoort 14 sept. 1895.

VIIIm. *Johannes Everhardus Lindenhovius*, geb. Ambt Ommen 23 maart 1833, korenmolenaar, vervener, lid gemeenteraad en wethouder te Den Ham, † aldaar 15 juli 1910, tr. Den Ham 10 juni 1869 *Zwaantje Overweg*, geb. Den Ham 16 jan. 1833, † aldaar 26 juni 1873, dr. van *Cornelis Wilhelmus* en *Johanna Lindenhovius* (VIg, 6).

Uit dit huwelijk:

Johanna Willemina Lindenhovius, geb. Den Ham 10 febr. 1871, † aldaar 1 febr. 1941, tr. Den Ham 4 aug. 1904 *Jan Hendrik Hartgers*, geb. Den Ham 16 sept. 1868, landbouwer, lid gemeenteraad en wethouder aldaar, † Den Ham 19 juli 1947, zn. van *Gerrit Jan* en *Hendrika Lindenhovius* (VIIIe, 2).

VIIi. *Bernardus Lindenhouius*, geb. 21 febr., ged. Den Ham 1 maart 1807, winkelier, † aldaar 14 april 1849, tr. Den Ham 13 april 1843 *Aagje Lindenhovius* (VIId, 8), geb. Den Ham 7 sept. 1812, † aldaar 27 nov. 1854, dr. van *Leefert* en *Hendrika Horstman*.

Uit dit huwelijk:

1. *Adam Leonard Lindenhovius*, geb. Den Ham 8 aug. 1843, † aldaar 2 sept. 1843.
2. *Adam Leonard Lindenhovius*, geb. Den Ham 15 dec. 1845, hulponderwijzer, † Stad Ommen 24 aug. 1865.
3. *Hendrika Johanna Lindenhovius*, geb. Den Ham 19 mei 1848, † aldaar 8 juni 1848.
4. *Willem Frederik Lindenhovius*, geb. Den Ham 19 mei 1848, (tweeling met de voorgaande), † aldaar 3 juni 1848.

VIIj. *Gerhardus Johannes Lindenhovius*, geb. Den Ham 24 febr. 1812, koopman, lid gemeenteraad en wethouder aldaar, † Den Ham 19 okt. 1894, tr. aldaar 4 nov. 1842 *Hendrika Podde*, geb. Den Ham 5 okt. 1809, † aldaar 2 april 1889, dr. van *Jan* en *Hermina Schierholt*.

Uit dit huwelijk:

1. *Adam Lindenhovius*, geb. Den Ham 14 maart 1843, † aldaar 4 jan. 1848.
2. *Jan*, volgt VIIIn.
3. *Adam Lindenhovius*, geb. Den Ham 10 april 1848, landbouwer, † aldaar 10 maart 1876.

VIIIn. *Jan Lindenhovius*, geb. Den Ham 22 april 1845, koopman en landbouwer, † Den Ham 28 okt. 1933, tr. aldaar 30 mei 1878 *Geertje Lindenhovius* (VIIIe, 6), geb. Den Ham 18 sept. 1853, † aldaar 14 april 1916, dr. van *Gerrit* en *Hendrika Martha Podt*.

Uit dit huwelijk:

1. *Adalina Hendrika Lindenhovius*, geb. Den Ham 24 mei 1879, † Zwolle 5 sept. 1927, tr. Den Ham 19 april 1912 *Gerrif Jan Grooters*, geb. aldaar 1 juli 1881, commies der directe #belastingen, † Meppel 23 nov. 1937, zn. van *Hendrik Jan* en *Geesje Heino;* hij hertr. Meppel 18 maart 1931 *Margje van Rees*.
2. *Hendrika Martha Lindenhovius*, geb. Den Ham 30 april 1881, tr. aldaar 6 okt. 1905 *Toon Pol*, geb. Meppel 19 'dec. 1879, hoofd ener school, † Lochem 25 aug. 1958, zn. van *Koert* en *Johanna Soefebier [Lochem]*.
3. *Gerhardus Johannes Lindenhovius*, geb. Den Ham 15 aug. 1883, † aldaar 31 dec. 1884.
4. *Gerharda Johanna Lindenhovius*, geb. Den Ham 2 nov. 1885, † Hellendoorn 31 dec. 1967, tr. Den Ham 4 okt. 1912 *Gerrit Jan Weideman*, geb. aldaar 14 juli 1885, aannemer, † Den Ham 25 aug. 1956, zn. van *Mannes* en *Johanna Kamphuis*,
5. *Adam Lindenhovius*, geb. Den Ham 9 maart 1888, kantoorhouder der P.T.T. aldaar, † Den Ham 10 nov. 1965, tr. aldaar 10 nov. 1916 *Anna Elisabeth van Dorth*, geb. Den Ham 3 juni 1890, † aldaar 22 dec. 1967, dr. van *Berend* en *Hendrika Johanna Sfuve*.
6. *Gerhard*, volgt IXm.
7. *Janfiena Geerfruida Lindenhovius*, geb. Den Ham 14 aug. 1892, tr. aldaar 22 april 1921 *Gerhard van Dorth*, geb. Den Ham 13 okt. 1883, notarisklerk, † Almelo 19 juli 1962, zn. van *Berend en Hendrika Johanna Sfuve* [Den Ham].
8. *Gerhardus Johannes Lindenhovius*, geb. Den Ham 9 febr. 1895, rustend-manufacturier, tr. Hellendoorn 29 juli 1925 *Betsy* te *Wechel*, geb. aldaar 26 sept. 1898, dr. van *Willem Anfonie* en *Hermina ter Haar* [Hellendoorn].

IXm. *Gerhard Lindenhovius*. aeb. Den Ham 4 febr. 1890. kassier bij de Boerenleenbank aldaar, † Den Ham 21 jan. 1948, tr. Den Ham 20 aug. 1920 *Willemina Flim*, geb. aldaar 28 febr. 1894, dr. van *Willem Hendrik* en *Alberta Brouwer* [Vroomshoop, gem. Den Ham].

Uit dit huwelijk:

Jan, volgt X0.

Xo. *Jan Lindenhouius*, geb. Den Ham 15 jan. 1921, directeur der Raiffeisenbank te Vroomshoop, tr. Den Ham 18 aug. 1948 *Hendrika Johanna Dekker*, geb. Vriezenveen 11 okt. 1921, dr. van *Johannes* en *Aaltjen Dasselaar* [Vroomshoop, gem. Den Ham],

Uit dit huwelijk:

1. *Gerhard Lindenhovius*, geb. Almelo 18 febr. 1950.
2. *Johannes Lindenhovius*, geb. Den Ham 25 april 1954.
3. *Willem Allard Adam Lindenhovius*, geb. Almelo 31 maart 1959.
4. *Allard Berfhold Lindenhovius*, geb. Almelo 24 jan. 1963.

B

Tak Avereest.

IIIb. Ds. *Gerhardus Lindenhovius*, geb. Avereest omstreeks 1645, werd in sept. 1664 als student ingeschreven aan de Illustre School te Deventer, predikant te Avereest

1665—1718 en te Ommerschans 1685-1718, keurnoot schoutambt Ommen en Den Ham 1678-1702, † in 1729, tr. (ondertr. Vianen 13 juni 1680) *Catharina Losser*, geb. aldaar, zij woont in 1680 te Amsterdam.

R.A. Schoutambt Ommen en Den Ham, vrijwillige zaken, deel 2: Op 8 september 1699 compareren „Joannes Witkops en Elisabeth Kops sijn huisvrouwe, voorts Telman Schimmelpermink ende Jennighien Dickers desselfs huisvrouwe tutoribus maritis, voor haar selfs, ende dan sij comparanten meede in qualiteijt als gevolmagtigden van Jan Dickers ende desselfs huisvrouwe Geertien Jansen volgens speciale volmagt voor de Agbare Heren Burgem(eeste jren der Stadt Zwolle gepasseert in dato den 22. Januar 1699 alhier in judicio vertoont, gelesen, van waerden erkent ende boven dese brief geprothocolleert, te samen als erfgenamen van de wed(uw)e van Willem Dickers", enz. Deze personen droegen hun erve de Kleijne Haselhorst in de boerschap Noordmeer onder Den Ham gelegen, over aan *Gerhardus* Lindenhovius, predikant te Avereest, en diens huisvrouw ***Cathrina Losser*** en erfgename-,.

R.A Schoutambt Ommen en Den Ham, vrijwillige zaken 'deel 3. Voor scholtus en keurnoten van Ommen en Den Ham compareerde op 2 oktober 1710 „de Eerwaarde Godsalige en(de) Welgeleerde Heer ***Gerhardus Lindenhovius,*** predicant van Overeest en Ommerschans", en testeerde. Uit zijn nalatenschap zouden zijn beide dochters ***Anna Elisabeth Lindenhovius*** en ***Maria Geertruyt Lindenhovius,*** welke ongetrouwd waren, een prelegaat ontvangen van 1000 carolus guldens „om deselve uyt sijn eerw(aar)des nae te latene goederen eerst ende voor aff te sullen trecken en(de) genieten sulks ter oorsake van het vlijtig waarnemen van sijns testateurs huishoudinge, ende om meer redenen". Verder legateerde hij aan zijn beide zonen, *Daniel* en Jan. ***Frederik Lindenhovius,*** zijn bibliotheek „om deselve onder hun beijden eguaal voor af uyt den boedel te sullen genieten. Willende en(de) ordonnerende wijders, dat siin oudste soon ***Adam Lindenhovius*** ofte bij voor aflijvigheijt sijn descendenten of erfgenamen wederom in den gemenen boedel sal of sullen inbrengen alsodane vijftienhondert carolus gulden als deselve reets, volgens sijn afgegeven quitantien van hem heeft genoten, ofte andersints dat jeder van desselfs andere voorn(oem)de doghters, als ook jeder van desselfs andere voorn(oem)de soons eerst ende voor af uyt den gemenen boedel sullen trecken ende genieten elk gelijcke vijftienhondert ca(olus) guld(en) ". Voorts benoemde hij in de verdere nalatenschap tot erfgenamen al zijn bovenvermelde vijf kinderen.

Uit dit huwelijk (volgorde 'onbekend) :

1. ***Anna*** *Elisabefh Lindenhovius*, geb. Avereest, begr. Zwolle (Grote Kerk) 22 aug. 1770, tr.(ondertr. Nieuwleusen 20 okt. 1726) Ds. *Bernardus de Vries*, predikant aldaar 1707-1752, † Nieuwleusen 12 febr. 1757, zn. van Ds. *Elias* en *Cafharina Fronten.*
2. *Geerfruid Maria Lindenhovius*, geb. te Avereest, begr. Zwolle (Grote Kerk) 23 dec. 1768, tr. (ondertr. Amsterdam 23 sept. 1718) *Gerard Johan Tas*, begr. Amsterdam (Nieuwe Zijds Kapel) 9 okt. 1727.
3. *Adam Lindenhouius*, leeft 2 okt. 1710, tr. *Geerfruit Rhoden.*
4. Ds. *Daniël Lindenhovius*, geb. Avereest omstreeks 1690, werd in 1709 ingeschreven aan de Academie te Lingen als student in de theologie en op 25 sept. 1713 aan de Universiteit te Leiden; hij is dan 22 jaar, predikant te Avereest in 1724, † in 1733, tr. (ondertr. Amsterdam 13 aug. 1723) *Maria Margarefha Mensink.*
5. *Johannes Frederikus*, volgt IVb.

IVb. Ds. *Johannes Frederikus Lindenhovius*, geb. Avereest omstreeks 1692, in 1709 werd hij ingeschreven als student in de theologie aan de Academie te Lingen en op 25 sept. 1713 aan de Universiteit van Leiden, predikant te Zwartsluis in 1718, † 23 sept. 1727, tr. Zwartsluis 10 dec. 1719 *Aleida Holstein,* 'geb. in Bawinkel (Nedersaksen).

Uit dit huwelijk:

1. *Gerardus Lindenhovius*, ged. Zwartsluis 27 sept. 1720.
2. *Henning Gerhardus Lindenhovius*, geld. Zwartsluis 11 okt. 1722.
3. *Johanna Cafharina Lindenhovius*, ged. Zwartsluis 22 nov. 1724, begr. Zwolle (Grote Kerk) 17 febr. 1762, tr. aldaar 8 aug. 1745 Mr. *Gerhard Jordens*, ged. Deventer 8 nov. 1718, gemeensman aldaar, begr. Deventer 4 okt. 1755, zn, van Mr. *Johan* en *Antoneffa Braakman.*

Manrique of Manrique de Lara, de herkomst van de Nederlandse Manrique's,

door **Mr.** E. van Weel.

§ 1. Inleiding.

Van de talrijke Spanjaarden, die zich in de zestiende eeuw in de Nederlanden vestigden, is van slechts enkelen het nageslacht in Noord-Nederland blijven wonen. Tot deze weinigen behoorde *Diego (Jaques) Manrique*, die in het begin van de Tachtigjarige Oorlog de Zuidelijke Nederlanden verliet, om zich aanvankelijk te Zierikzee en later te Dordrecht te vestigen. Uit zijn zoon *Anfonio* en uit zijn bastaardzoon *Jeronymus* stammen enige, reeds vrij spoedig in manlijke lijn uitgestorven, takken.

In de Nederlandse genealogische literatuur vindt men niet veel over deze *Manrique's.* Toch heeft er wel belangstelling bestaan voor deze familie, waaraan het feit wel niet vreemd zal zijn dat de hierboven genoemde *Anfonio Manrique* door zijn dochters *Jacomina, Elisabeth* en *Adriana,* respectievelijk gehuwd met de Delftenaars *Gerrif van der Heim, Aper de Vogel* en *Nicolaas Middelhouck*, in talloze Nederlandse kwartierstaten voorkomt. Deze belangstelling blijkt o.a. uit een aantal min of meer losse gegevens 'gepubliceerd in De Navorscher [1]), terwijl voorts Van der Lely in zijn Kwartiersbaten van de Delftse vroedschap enige 'gegevens *Manrique* vermeldt. Ten slotte bezit het Centraal Bureau voor Genealogie een dossier *Manrique* en bevat ook de fichescollectie van ons genootschap enige gegevens.

Bij het doornemen van deze stukken treft het, dat sommige leden van de familie sinds de 'tweede helft van de 17de eeuw met de naam *Manrique de Lara* worden aangeduid, zo bijvoorbeeld door Van der Lely. De 'hiervoor genoemde publicaties in De Navorsaher suggereren ook min of meer dat de hier behandelde *Manrique's* een tak zouden vormen van het geslacht *Manrique de Lara.* Indien het bewijs hiervan geleverd zou kunnen worden, zou 'daarmee een bijzonder fraaie afstamming zijn bewezen, want nog in een zeer recente publi-

1) De Navorscher, jrg. 1869, 1877, 1878, 1883, 1885, 1889 en 1890.

catie over deze familie — Diccionario Heraldico y Genealogico de Apellidos Españoles van Alberto Caraffa (1953) — wordt de genealogie *Manrique de Lara* in rechte lijn teruggevoerd op *Almarik* koning *van de Visigoten* en diens echtgenote *Clotilde, de* dochter van koning *Clovis*.

Een nader onderzoek in het onvolprezen kaartsysteem van ons genootschap bracht mij op het spoor van enige manuscripten *Manrique*, vermeld in referaten van Belgische literatuur. Zo vond ik een manuscript *Manrique* in de Collectie Houwaert II 6539, f 320, aanwezig in de Koninklijke Bibliotheek te Brussel, en een dossier *Manrique* in het Fonds van de Heren van Niel, onder nummer 33, in het Rijksarchief te Antwerpen. Eerstgemelde bron bleek veel belangrijker dan laatstgenoemde, maar deze laatste bevatte, naast een aantal elkaar tegensprekende, kennelijk onjuiste gegevens, toch nog een aanvulling op eerstgenoemde, waaronder een afschrift van een vroeg 17de-eeuwse fragment-genealogie *De la Pena* uit Burgos, de familie waartoe de eerste vrouw van de vader van de hiervoor genoemde *Diego Manrique* behoorde, met een uitwerking van de uit deze *De la Pena's* stammende *Manrique's*. Uit deze manuscripten blijkt het bestaan van een in de 18de eeuw in België uitgestorven familie *Manrique*, afstammend van *Andres Manrique*, een oom van de voornoemde *Diego*, die reeds omstreeks 1540 in Antwerpen woonde. *Andres* was één van de voornaamste leden van de kolonie van Spaanse en Italiaanse kooplieden te Antwerpen, zoals blijkt uit „Colonies de marchands méridionales" van J. Goris (1925). Het contact tussen de Nederlandse en de Belgische tak moet wel zeer gering geweest zijn, want Pieter Langendijk zegt in zijn gedicht op het „afsterven van Mejoffer *Abigaël Manrique* (zie hierna VII, 1) bejaarde weduwe van de Heer *A. de Reus* med. doctor overleden te Gouda zomermaand 1716" [2]), dat zij de laatste was van haar geslacht, hetgeen niet juist is als men rekening houdt met de Belgische tak. Opvallend is dat in de Belgische tak 'tegen het eind wan de 17de eeuw 'eveneens de neiging ontstond zich te sieren met de naam *Manrique de Lara* (zie de nota's in het Fonds van Niel).

Een onderzoek in Spanje bracht geen nieuwe gegevens aan het licht. Wel werd mij 'duidelijk o.a. uit de telefoongids van Madrid, dat *Manrique* aldaar geen zeldzaam voorkomende naam is. Het hiervoor genoemde werk van Caraffa vermeldt onder het hoofd *Manrique*, dat deze naam afgeleid is van de voornaam *Manrique* en voorkomt in verschillende delen van Spanje. Raadpleging van de genealogie *Manrique de Lara* in de zeer lijvige „genealogica de la Casa de Lara" van Louis de Salazar (Madrid 1696) gaf geen aanwijzingen voor een band tussen de beide families. Ten slotte vroeg ik advies aan Archivo Heraldico van de Markies de Ciadonga te Madrid, die 'echter ook geen indicaties #aanwezig achtte, op grond waarvan vermoed zou mogen worden dat de Nederlandse *Manrique's* zouden behoren tot een tak van het Spaanse geslacht *Manrique de Lara*. De conclusie ligt dan ook voor de hand, dat de Nederlandse *Manrique's* de toevoeging „*de Lara*" zonder enig recht hebben gevoerd. Uiteraard blijft de mogelijkheid dat we te maken hebben met een bastaardtak. Merkwaardig blijft in ieder geval, dat de Nederlandse *Manrique's* steeds en nog wel voordat zij „*de Lara*" aan hun naam toevoegden, het wapen *Manrique de Lara* als kwartier in hun wapen voerden, te weten: twee boven elkaar geplaatste bolvormige hengselmanden, waaruit slangen te

2) Pieter Langendijk, Gedichten, lste deel, pag. 327 (1721).

voorschijn kamen. De collectie Muschart bevat een zestal zegels van verschillende leden van de familie die dit aantonen [3]). Behoudens geringe afwijkingen voert het grootste deel van hen het volgende gevierendeelde wapen: 1 en 4, het hiervoor genoemde wapen *Manrique de Lara*; 2 en 3, negen gouden penningen (3 maal 3). Dit laatste wapen wordt bij Houwaert vermeld als het wapen van de aldaar vermelde stammoeder, *Isabel Garcia* (zie hierna onder I).

Het feit, dat *Diego Manrique (zie* hierna onder Vbis) als Spaans officier er toe kwam in het begin van de Tachtigjarige Oorlog de Zuidelijke Nederlanden te verlaten, om zich hier te lande te vestigen, lijkt op het eerste gezicht uitzonderlijk. Als men kennis neemt van de relaties die hij door zijn huwelijk in Zeeland had gekregen, lijkt de stap echter alleszins verklaarbaar. Door zijn huwelijk met *Catharina van Gindertaal*, de dochter van een bekende calvinistische Brusselse schepen, zal hij niet vreemd gestaan hebben tegenover de hervorming, terwijl hij door zijn Zierikzeese schoonmoeder, *Petronella Jan Laurensdr.*, vele familierelaties had in de vroedschap van Zierikzee, toen hij toevallig, als commissaris van de troepen van Mondragon in 1576, naar deze stad gestuurd werd [4]).

Diego Manrique was commissaris van de Spaanse troepen onder Mondragon, die in Zeeland streden in de jaren 1573—'76. Men vindt hem vermeld voor Middelburg en verder bij de verovering van Zierikzee door Mondragon in 1576. Toen daar, onmiddellijk na de verovering van de stad muiterij ontstond onder de Spaanse troepen, werd *Manrique* op 14 juli 1576 door Mondragon naar Brussel gestuurd om de Raad van State voor te lichtten over het voorgevallene en om geld te vragen voor de troepen [5]). Uit een en ander blijkt, dat *Manrique* niet alleen het vertrouwen had van Mondragon, maar ook van het 'stadsbestuur, hetgeen niet verwonderlijk is gezien het bovenstaande. *Manrique* sprak op 18 juli 1576 met de muitende soldaten, terwijl hij op 24 juli weer terug blijkt te zijn van zijn zending naar Brussel. Na de bezettiing

3) o.a. als zegel van ***Antonio Manrique*** op een brief van 8 mei 1625, geschreven in het leger voor Geertruidenberg; missiven van de Raad van State, deel 593, A.R.A.

4) De band met Zierikzee wordt duidelijk door de gegevens vermeld in het ms. van Mierop, Collectie Houwaert 11 6508, pag. 110, 111, Koninklijke Bibliotheek Brussel; hier wordt vermeld dat de schoonmoeder van ***Diego Manrique, Petronella Jans,*** een dochter was van Jan ***Laurens Martens,*** burgemeester van Zierikzee, en van *Magdalena Vincents* ***van Mierow.*** De afstamming van *Petronella* ***Jans*** uit de ***Van Mierop's*** was bekend (zie bijv. Kok, Vaderlandsch Woordenboek), maar over haar vader Öntbraken nadere gegevens. Sommige publicaties geven haar de achternaam *„van* ***Haamstede"*** (m.i. ten onrechte) andere *„van* ***Landwerf".*** De afstamming van ***Petronella Jans*** uit ***Jan Laurens Martens*** vond ik bevestigd in het Rijksarchief Middelburg, rekening C 6106, waaruit blijkt dat zekere tienden aangekomen aan de erven ***Jan Laureys Martens*** in ***1580*** toekomen aan ***Petronella Jan*** *Laureys* huisvrouw van *Antony* ***van Gindertaal.*** Over ***Jan*** *Laureys* ***Martens*** vond ik nog dat hij geboren te Mechelen, in 1513 poorter werd van Zierikzee, aldaar overleed 7 sept. 1536 en in de Droogscheerderskapel van de St. Lievensmonster begraven werd. Door de ***Van Mierop's was Diego Manrique*** verwant aan de geslachten ***Witte*** en ***Bol***, regentengeslachten in Zierikzee in 1576. De band met Zierikzee blijft voortduren, want na de dood van ***Antonio Manrique*** (hierna onder VI) werd diens wapen opgehangen in de St. Lievensmonster (zie Rethaan Macaré: Wapenborden en grafschriften in de kerken om Zeeland, welk manuscript zich bevindt in de verzamelingen van ons genootschap).

5) M. Gachard: Correspondence de Philippe II sur les affaires des Pays Bas, deel IV, pag. 683/684, 694/695 en 700.

van Zierikzee door de Spanjaarden nam hij kennelijk ontslag uit militaire dienst en vestigde hij zich te Zierikzee [6]); in 1592 vond ik hem als koopman vermeld in Dordrecht.

De hierna volgende 'genealogie is voor wat betreft de eerste vijf 'generaties een letterlijke vertaling van het manuscript uit de Collectie Houwaert. Dit manuscript, dat op enige plaatsen voorzien is van — 'helaas niet meer te controleren — bronvermeldingen, maakte op mij een zeer betrouwbare indruk en bleek bovendien op enige plaatsen overeen te stemmen met gegevens, die ik vond in het Gemeente-archief van Antwerpen. Waar mogelijk heb ik de gegevens betreffende de Belgische tak aangevuld met gegevens uit het voornoemde Fonds van de Heren van Niel. Hierbij valt op dat in deze bron het aanzien van de oudere generaties aanmerkelijk opgesierd wordt. Van het tijdstip af, dat de *Manrique's* in Noord-Nederland wonen heb ik, voor zover de bron niet uit de tekst zelf blijkt, de vindplaatsen in voetnoten vermeld. De uitwerking van de afstammelingen van *Jeronymus Manrique*, de Beijerlandse tak, is misschien niet compleet. Doordat deze tak in de 18de eeuw sociaal sterk daalde, is de naam soms verbasterd, o.a. in *Manrijge*, hetgeen het onderzoek bemoeilijkte.

§ 2. Genealogie Manrique.

1. *Pedro Garcia Manrique*, kwartiermeester-generaal van Juan II van Castilië, † Burgos 26 september 1466, tr. *Isabel Garcia* (uit het geslacht *de Villa Rocles* uit Avila).

   Hij koopt met zijn vrouw op 19 februari 1451, t.o.v. Pedro Rodriguez de Belforano, notaris te Burgos, een altaar en een graf in de San Pedro te Burgos, in welke kerk hij met zijn vrouw en zoon onder eenzelfde zerk, die beschreven staat in het manuscript, begraven ligt.

   Uit dit huwelijk:

   Andres, volgt II.

II. *Andres Manrique*, † Burgos in 1500, tr. le *Maria Gonzales*, † 8 mei 1492; tr. 2e *Inez Bonifaz*.

Uit het eerste huwelijk:

1. *Andres Manrique*, woonde te Medina del Campo, † aldaar, tr. *Catalina Quejada*.

   Hij testeert te Medina del Campo 2 maart 1507, t.o.v. Francesco Gutieres en stichtte daarbij een mis in de San Nicolas aldaar, in welke kerk hij begraven werd.

2. *Maricosay Manrique*, tr. *Nin de Orduna*.

   Uit dit huwelijk:

   Andres Manrique „al Moro", kapitein van de stad Burgos, tr. *Catalina de Salas*.

   Uit dit huwelijk:

   a. *Andres Manrique*, majordomo van de gouverneur van Castilië.

   b. *Jeronimo Manrique*, kapitein der artillerie, tr. N.N.

      Uit dit huwelijk:

      Angela Manrique, tr. *Alonso de Pinedo*.

   c. *Nin Manrique*, tr. te Gomera (Canarische eilenden) *Isabel de Bobadilla* (nicht van de graaf van Gomera).

6) J. W. Regt: Beschrijving van den Hoekschen Waard, pag. 94, zonder bronvermelding (1649).

   d. *Francesco Manrique*, woonde op de Canarische Eilanden, had nageslacht.

3. *Isabel Manrique*, tr. *Pedro de Riano*.

4. *Alonso*, volgt III.

III. *Alonso Manrique*, cavallero major van Paus Adriaan VI, † te Rome, tr. N. *de la Corona* [7]).

Uit dit huwelijk:

1. *Diego*, volgt IV.

2. *Andres*, volgt IVbis.

IV *Diego Manrique*, † Burgos 7 september **1548,** begraven in San Pedro aldaar, tr. le *Isabel de la Pena*, † Burgos in 1540, begraven in San Pedro aldaar, dr. van *Gregorius de la Pena* en *Beatrix de Villa Fuentes:* tr. 2e in 1541 *Maria Rodriguez de Polancro*, geb. te Burgos.

Uit het eerste huwelijk:

1. *Alonso*, volgt V.

2. *Beatrix Manrique*, tr. *Pedro de Rojas*.

3. *Clara Manrique*, tr. *Juan de Landeras*.

4. *Inez Manrique*, tr. *Melchior Baron*, zn. van *Gabriel Baron*.

Uit het tweede huwelijk:

5. *Diego*, volgt Vbis.

6. *N. Manrique*, tr. *Juan Lopez de Elada*.

7. *N. Manrique*, tr. *Jasper Baron*.

8. *Maria Manrique*.

V. *Alonso Manrique*, geb. te Burgos, beheerder van de proviandering van de vloot van Philips II, tr. te Antwerpen *Emerentia Jansdr.*, dr. van *Jan Willems* [8]), raad van Amsterdam, en *Isabel Huybrechts*.

In het poorterboek van Antwerpen vond ik hem vermeld d.d. 28 aug. 1556 als viskoper, geboortig van Burgos, zoon van ***Diego.***

Uit dit huwelijk:

1. *Diego Manrique*, † 9 jaar oud, op school.
2. *Isabel Manrique.*
3. *Andres Manrique.*
4. *Alonso Manrique*, † te Keulen.
5. *Emerentia Manrique.*
6. *Clara Manrique* (tweeling met de volgende).
7. *Catalina Manrique* (tweeling met het voorafgaande kind).
8. *Jeronimo Manrique*, keerde terug naar Spanje.
9. *Diego Manrique*, † 3 jaar oud (tweeling met de volgende).
10. *Gysbrecht Manrique* (tweeling met de voorgaande), tr. Antwerpen 10 juli 1591 *Maria Passchiers*.
11. *Francesco Manrique.*

7) In het ms. Houwaert is deze naam opengelaten, De Schakel, tijdschrift Antwerpsche Kring voor Familiekunde 1947, pag. 111 geeft haar naam als ***De la Corona.***

8) Vermoedelijk identiek met ***Jan Willems van Hoorn*** a 1 ia s ***Wijngaart***, raad van Amsterdam in 1534 (vgl. Elias, de Vroedschap van Amsterdam).



ANTHONY MANRIQUE
(1580-1638).

Miniatuur, in 1939 in het bezit van de Heer D. H. P. Mackay te Amsterdam.



THEODORA VAN DER CHIJS
(1600—1660),
tweede echtgenote van *A. Manrique.*

Miniatuur, in 1939 in het bezit van de Heer D. H. P. Mackay te Amsterdam.



ANTHONY JACOB MANRIQUE
(1628-1658).

Miniatuur, in 1939 blij de Heer D. H. P. Mackay te Amsterdam.

Vbis. *Diego Manrique* [9]) geb. te Burgos, officier in Spaanse dienst, commissaris van de troepen van Mondragon, later koopman, † Dordrecht in 1596, tr. le Brussel 5 juli 1569 *Cafherina van Gindertaal,* geb. Brussel in 1552, † na 1580, dr. van *Anfhony van Ginderfaal* en *Pefronella Jan Laurensdr.;* tr. 2e (vóór 20 sept. 1588) *Anna Gramay* [10]), dr. van *Thomas Gramay,* heer van 's-Gravenwezel en Sint Job in 't Goor, en *Jacqueline Sfalpaerf van der Wielen;* zij hertr. te Dordrecht *Jaques della Chiesa.*

Nadat *Diego Manrique te* Zierikzee was blijven wonen na de verovering van Zierikzee, vertrok hij naar Dordrecht, waar ik hem vond als koopman, afkomstig uit Antwerpen; in de schepenboeken van Dordrecht komt hij voor op 23 nov. 1592, wanneer hij zijn zwager *Anthony* wan *Gindertaal* een volmacht verstrekt, op 17 mei 1595 als hij een huis koopt en op 9 april 1596 als hij tesamen met zijn tweede vrouw procuratie verleent. Op 1 januari 1598 transporteert zijn zoon *Jaques Manrique* tesamen met *Adolf van Weede,* man van *Magdaleaa van Gindertaal,* als oom en voogd van de drie met name genoemde minderjarige kinderen van *Diego Manrique,* een huis aan de Vest te Dordrecht [11]).

Uit het eerste huwelijk:

1. *Jaques Manrique,* heer van Maasdam en in St. Philipsland, klerk van de Rekenkamer van Holland (1592/'93), rentmeester van de erven Jacob van Mierop, † 's-Gravenhage in 1615, tr. 15 april 1597 *Anna della Chiesa,* dr. van *Jaques della Chiesa* en *Marie Moreau.*

   Jaques Manrique werd in 1601 verleid met een derde deel van de schorren van St. Philipsland, welke heerlijke rechten vererfden op zijn zuster *Clara Manrique* en zijn broer *Anthony Manrique,* om vervolgens te komen aan Jacob Anthony Manrique (zie VII) en tenslotte aan diens dochter *Abigaël,* die de rechten in 1698 verkocht [12]). In 1612 werd *Jaques Manrique* door aankoop heer van Maasdam, welke heerlijkheid in 1653 door de erven van zijn broer *Anthony* verkocht werd aan Frederik van Dorp.

   Op 3 dec. 1603 verschijnt *Jaques* met zijn broer en zusters voor notaris W. van Laarschot te 's-Gravenhage, betreffende de nalatenschap van hun grootmoeder *Petronella Jan Laurensdr.* [13]).

2. *Anthony,* volgt VI.
3. *Magdalena Manrique,* vermoedelijk identiek met Jkvr. *Manrique,* † *in* april 1619, wier wapen werd opgehangen in de kerk te Goes [14]).
4. *Clara Manrique,* woonde te Delft, aldaar vermeld o.a. in 1636 en 1647; haar overlijden is in Delft niet te vinden.

   Uit haar testamenten [15]) verkrijgt men een duidelijk beeld van de familieverhoudingen in het bijzonder tot haar bastaardbroeder *Jeronymus* en diens kinderen. Waarschijnlijk woonde zij enige tijd in Piershil, want haar testament bevat een legaat voor de armen van Piershil.

9) Het ms. vermeldt *Diego als* behorend tot het behandelde geslacht, maar zet een vraagteken bij de plaats waar Diego wordt ingevoegd in de genealogie. De tweede vrouw van *Diego,* Anna Gramay, behoort tot de Antwerpse kringen, waaruit de vrouw van *Andres Manrique* (IVbis) voortkwam en was familie van haar. Een zoon van deze *Andres was Diego* beslist niet. Ik neem derhalve aan dat de plaatsing in het ms. correct is.
10) vgl. Annuaire de la Noblesse de Belgique, jrg. 1872, p. 198.
11) Transportregister Dordrecht 745.
12) Zeelandia Illustrata, deel 11, pag. 383/384.
13) Charter in Nassaus domeinarchief, dossier folio 1050/1051.
14) Rethaan Macaré: „Wapenborden en grafschriften in de kerken van Zeeland. Verzameling van ons genootschap.
15) not. archief Delft 1828, fol. 212, d.d. 15 mei 1636; 1850 actes. 450 en 488 resp. d.d. 10 jan. 1646 en 10 aug. 1647.

Een bastaardzoon:

5. *Jeronymus,* de stamvader van de Beijerlandse tak, volgt onder 1 aan het hoofd van die tak (zie § 3).

VI *Anthony Manrique* [16]), heer van Maasdam en in St. Philipsland, geb. Brussel in 1580, heemraad van het land van Essche onder Strijen, † Delft 15 juni 1638, tr. le 's-Gravenhage 13 febr. 1607 *Jacomina van der Goes:* tr. 2e Delft 4 nov. 1618 *Theodora van der Chijs* [16]), geb. Delft in 1600, † aldaar 13 nov. 1660, dr. van *Adriaan van der Chijs* en *Elisabefh van Melisdijck.*

Hij deelt met zijn broer en zusters mee in de nalatenschap van hun grootouders van *Gindertaal,* acte d.d. 28 maart 1611 voor schepenen van Brussel. Op 6 okt. 1618 compareert hij voor schepenen van Antwerpen, mede namens zijn beide zusters, betreffende levering van een rente van de Abdij van Grand Bigard, gekomen uit de nalatenschap van hun grootouders *van Gindertaal.*

Hij koopt op 14 febr. 1605. tesamen met Gonzalo Gybels en Frederik van de Elburg het Grote huis van Egmond aan het Voorhout te 's-Gravenhage: over de betaling van de koopprijs ontstonden moeilijkheden, zodat de levering eerst op 14 jan. 1616 plaats vond waarbij Gybels en van de Elburg terugtraden en de levering van het geheel geschiedde aan *Manrique* tesamen met *Cornelia van Laarschot.* De veronderstelling ligt voor de hand dat *Cornelia* van. *Laarschot* de tweede echtgenote was van *Anthony Manrique.* Ik vond hiervan echter geen enkel bewijs, integendeel, in mei 1618 treedt *Cornelia* nog op in een notariële acte te 's-Gravenhage zonder vermelding dat zij gehuwd was [17]). Ik vermoed dan ook, dat zij een zakelijke relatie was van *Manrique. In 1634* 'deed hij het huis aan het Voorhout van de hand aan *Gerrit Dijkman* (zie hierna onder *Anthony Jacob Manrique* VII). *Manrique was* vermoedelijk fourageur van het leger, uit de hiervoor vermelde brief aan de Raad van State (voetnoot 3) en andere brieven, aanwezig in dezelfde map, blijkt dat hij verantwoordelijk was voor leveranties van hooi aan het leger voor Geertruidenberg.

Hij testeerde 30 juli 1636 [18]), wonende aan de Noordzijde" van de Oude" Delft. Uit dit testament blijkt o.a. van het bestaan van zijn bastaardzoon *Vincent Manrique.*

Uit zijn tweede huwelijk:

1. *Jacomina Manrique,* geb. te Delft, † aldaar 12 febr. 1656, tr. le Delft 7 april 1641 *Johan Croeser,* geb. Delft 15 nov. 1594, † aldaar in 1645, zn. van *Pieter Adriaansz. Croeser* en *Elisabefh van Dijck;* tr. 2e Kethel 15 nov. 1648 *Gerrit van der Heim,* geb. te Hamm, raad in de vroedschap van Delft, † aldaar 21 okt. 1682, zn. van *Rutger van der Heim* en *Clara de Vos.*
2. *Elisabefh Manrique,* geb. te Delft, begr. Rotterdam 2 sept. 1679, tr. Delft 25 mei 1644 Dr. *Aper de Vogel,* geb. Delft in 1608, med. doctor te Amsterdam en te Delft, begr. Delft 23 febr. 1664, zn. van *Dirk de Vogel* en *Sara van der Houven.*

   Zij komt voor in not. archief 's-Gravenhage 496, d.d. 25 sept. 1676, als zij met haar kinderen volmacht geeft in zake de nalatenschap van haar oom *Adriaan van der Chijs.* Komt vele malen voor in de not. prot. te

16) Portretten van *Anthony Manrique, Theodora van der Chijs* en hun zoon *Anthony Jacob Manrique,* waren in 1939 in het bezit van de Heer D. H. P. Mackay te Amsterdam. De bij dit artikel afgebeelde foto's zijn welwillend ter beschikking gesteld door het Iconographisch Bureau te 's-Gravenhage.
17) not. archief 's-Gravenhage 6a, pag. 443, acte d.d. 11 mei 1618.
18) not. archief Delft 1643.

Rotterdam, o.a. 1029. f. 7 d.d. 9 jan. 1668, betreffende de verhuur van haar huis in de Hoofststeeg, „waar de Walvis uit hangt". Zij werd begraven in de Franse kerk en woonde op het tijdstip van haar dood in de Prinsestraat.

3. *Adriana Manrique,* geb. te Delft, regentes van het Oude Mannen- en Vrouwenhuis te Delft, † aldaar 24 sept. 1667, tr. Delft 31 mei 1656 Dr. *Nicolaas Middelhouck,* geb. in 1629, medicinae doctor, † Delft in 1683, zn. van *Pieter Middelhouck* en *Alida van der Dussen.*
4. *Anthony Jacob,* volgt VII.
5. *Catharina Clara Manrique,* ged. Delft 9 juni 1626, begr. Delft 18 aug. 1653, tr. Delft 22 jan. 1653 *Caesar Duyck,* geb. in 1619, kapitein-majoor van Grave, zn. van *Adriaan* en *Clara van Berchem.*

Zij testeert op 10 augustus 1653 (not. archief Delft 1970 folio 79).

Verder had *Anthony Manrique* nog een natuurlijke zoon:

6. *Vincent Manrique,* minderjarig in 1636.

Vincent Manrique testeert 10 dec. 1636 ten behoeve van zijn moeder *Janneke* N.N. weduwe van Jan de *Clercq, te* Middelburg [19]).

VII. *Anthony Jacob Manrique,* heer van Maasdam en in St. Philipsland, ged. Delft 17 okt. 1628, † Delft 12 jan. 1658, tr. (ondertr. Oud-Beijerland 1 dec. 1647) *Catharina Pandelaert,* dr. van *Gillis Pandelaert,* rentmeester van de Beijerlanden, en *Abigaël Muysenhols.*

Hij werd in 1646 door de dochters, van *Gerrit Dijkman* uit 's-Gravenhage, ontvoerd en ging met de jongste van haar, *Hester Dijkman, in* Overveen in ondertrouw. Zijn moeder slaagde er echter in het huwelijk te voorkomen. Zij vroeg de Staten van Gelderland om hulp, om de jonge man met de sterke arm naar huis terug te halen. Bij besluit van 28 nov. 1646 werd de gevraagde hulp geboden, waardoor de romance een eind kreeg [20]).

Anthony Jacob testeerde met zijn vrouw op 13 dec. 1649 te Oud Beijerland (not.arch. 527). Hij testeerde opnieuw te Delft d.d. 29 iuni 1653 (not. arch. 2029. fol. 14).

Uit dit huwelijk:

1. *Abigaël Manrique,* vrouwe in St. Philipsland, ged. Delft 6 jan. 1649, † Gouda in juni 1716 [2]), tr. Rijswijk (Z.H.) 17 dec. 1673 Dr. *Abraham de Reus,* geb. te Rotterdam, medicinae doctor, regent Pesthuis Rotterdam 1681/1682, zn van *Cornelis de Reus* en *Hubertina Cruyslander* [48]).
2. *Theodora Manrique,* woonde te Aalsmeer, begr. 's-Gravenhage in 1706 [21]).

IVbis. *Andres Manrique,* koopman te Antwerpen, † aldaar 31 jan. 1565, tr. vóór 1542 *Clara Ido,* dr. van *Adriaan Ido* en *Clara Liedekerke.*

Andr(i)es Manrique verschijnt 4 nov. 1542 voor notaris S. Hertogen te Antwerpen tesamen met zijn schoonzuster *Anthonia Ido,* weduwe van *Bernard- Pels, als* eigenaar van land in Bath en Enkevoort in Zuid Beveland [22]). In 1542 wordt hij, tesamen met *Antonio Polancro, een* koopman te Antwerpen, genoemd als lid

19) not. archief Delft 1828, 10 dec. 1636.
20) Nijhoff: Inventaris Oud-Archief Arnhem 449.
21) Zij testeert 2 aug. 1678, wonende te Rotterdam, t.g.v. haar moeder, not. arch. 's-Gravenhage 23.
22) Gemeentearchief Antwerpen not. archief 2071.

van het polderbestuur van Bath [23]). Voorts komt hij voor in de scabinale protocollen van Antwerpen, op 5 april 1548, wanneer hij volmacht geeft op zijn neef *Francesco Manrique* (11, 2) en zijn neef *Johan Castro.* Op 14 dec. 1549 is hij getuige bij het huwelijk van *Antoine del Rio* en *Eleonora Lopex,* voltrokken t.o.v. schepenen van Antwerpen [24]).

Hij testeerde 15 oktober 1564 en werd tesamen met zijn vrouw begraven in de St. Franciscuskerk te Antwerpen. Zijn zes kinderen delen t.o.v. schepenen van Antwerpen in 1566 hun ouderlijke erfenis.

Uit dit huwelijk:

1. *Clara Manrique,* † 2 okt. 1587, tr. *Jeronymus del Rio,* heer van IJsselaar, handelaar in specerijen, † 11 nov. 1586 [24]).
2. *Maria Manrique,* † ongehuwd in 1570.
3. *Lopez Manrique,* sneuvelde 'tegen de Nederlandse troepen tussen Gent en Antwerpen 24 juni 1590, tr. *Anna de Quesada,* dr. van *Louis de Quesada* en *Clara de Ayala.*

   Uit dit huwelijk:

   a. een zoon.

   b. *Anna Manrique,* gsd. Antwerpen (O.L.V.) 7 jan. 1588, tr. *Andres de Prado,* officier.
4. *Andres,* volgt Vter.
5. *Adriaan Manrique,* † Salamanca in 1570.
6. *Jeronymus Manrique,* tr. Valladolid in 1593 *Maria de Vivano.*

Vter. *Andres Manrique,* tr. *12* juni 158 1 *Geertruida van Steensel.*

Uit dit huwelijk:

1. *Andries,* volgt VIbis.
2. *Clara Manrique,* geb. in 1590, † in 1640, tr. Antwerpen 10 jan. 1606 *Anthony de Hertoghe,* zn. van *Abraham de Hertoghe* en *Cornelie van Male.*
3. *Geertruida Manrique.*
4. *Maria Manrique.*

VIbis. *Andries Manrique,* kapitein in het Spaanse leger, gouverneur van Lier, tr. Lier in 1617 *Antoinette Strijpen,* ged. Lier 9 april 1593, dr. van *Gommarus Strijpen* en *Maria van Hincxthoven.*

Uit dit huwelijk:

1. *Maria Anna Manrique,* ged. Lier 21 okt. 1618.
2. *Andries Manrique,* ged. Lier 15 febr. 1620, tr. te Antwerpen *Elisabeth Strijpen.*

   Uit dit huwelijk:

   a. *Louis Manrique,* schout van het land van Vijst, tr. le *Isabella Palma;* tr. 2e Lier 27 maart 1715 *Maria Thérèse Goyvaerfs.*

   b. *François Manrique,* kapitein in militaire dienst.
3. *Maria Manrique,* ged. Lier 15 dec. 1621, tr. *Blaise Francilfo,* officier.
4. *Alfons,* volgt VIIbis.
5. *Jean Manrique,* ged. Lier 19 jan. 1626.

23) idem, not. archief 2072.
24) De Schakel, tijdschrift Antwerpsche Kring voor familiekunde 1947, pag. 111, en ms. Collectie Houwaert II 6507, fol. 91, en II 6585, fol. 21.





Steen in de hal van het Raadhuis te Oud-Beijerland, betreffende de eerste steenlegging daarvan in 1622 door o.m. Isaac Manrique (geb. 1611), vertonende o.m. het wapen van zijn vader Jeronymus *Manrique* († 164'7).

6. *Clara Manrique*, ged. Lier *27* dec. 1627, tr. Lier 10 jan. 1654 Mr. *Jan van der Cammen*, advocaat.
7. *Jacobus Manrique*, ged. Lier 29 nov. 1629.
8. *Anna Manrique*, ged. Lier 21 mei 1631, abdis van het Benedictijner klooster te Rozendaal.
9. *Cornelia Manrique*, ged. Lier 9 april 1634, tr. *Louis Quellenborg*.

VIIbis. *Alfons Manrique*, ged. Lier 2 maart 1624, drossaard van Buggenhout, † Niel 2 nov. 1672, tr. *Susanna Bogaerts*, dr. van *Jean* en *Marie Naelis* [25]).

Uit dit huwelijk:

1. *Cornelie Isabelle Manrique*, † Niel, kasteel Niel, 23 mei 1744, tr. 31 jan. 1688 *Imbert de Hornes*, heer van Geldrop en Niel, geb. Antwerpen 9 aug. 1652, † Niel 30 juli 1703, zn. van *Martin Ignace de Hornes*, heer van Geldrop, Niel, Rivière en Marselaer, en van *Susanne de Groote*.
2. *Maria Petronella Manrique*, † *25* juli 1719, begraven te Niel.

§ 3. De Beijerlandse tak.

1 *Jeronymus Manrique* (zie § 2, onder Vbis, 5), geb. te Antwerpen, lakenkoper te Rotterdam (1593), later baljuw, schout en dijkgraaf vaa de Beijerlanden, † Oud Beijerland in 1647, tr. le Dordrecht 9 nov. 1586 *Jacomijntje Willemsdr.*, geb. te Bergen op Zoom: tr. 2e Dordrecht 5 febr. 1589 *Engeltje Serniers*, geb. te Breda, dr. van *Jan Jaspers* ***Serniers,*** ziidecramer te Dordrecht: tr. 3e *Agneta Keyser*, † na 26 augustus 1630 [26]).

In de testamenten van *Clara* ***Manrique*** (zie § 2 onder Vbis, 4) wordt vermeld, dat *Jeronymus* haar bastaardbroeder is. Blijkens de gegevens vermeld bij zijn eerste huwelijk was hij afkomstig uit Antwerpen; bij zijn tweede huwelijk wordt hij aangeduid als ***Hieronymus Jncobs Manrique,*** de enige maal dat ik hem met een patronym vond. Op 5 juni 1593 wordt hij vermeld als zijdenlakenkoper te Rotterdam, waar hij op 12 augustus 1598 testeerde met zijn tweede vrouw [27]). Hij bezit dan o.a. een huis te Charlois. Van 1600-1637 was hij baljuw en schout van de Beijerlanden, van 1637-1639 substituut baljuw [28]). Voorts was hij 'dijkgraaf van de Beijerlanden. In de transportregisters van Oud Beijerland komt hij vele malen voor als koper van onroerend goed; in 1646 vond ik hem daar voor de laatste maal genoemd als gewezen baljuw [29]). Van 1649 af vindt men daar verkopen van onroerend goed door ziin erven.

Kinderen:

Van de talrijke kinderen van ***Jeronymus*** stammen de hierna onder 1-8 vermelde naar mijn mening uit het tweede huwelijk, hoewel het oudste kind ook uit het eerste huwelijk kan zijn geboren. De onder 9 en 10 vermelde lijken mij uit het derde huwelijk te zijn geboren.

1. Catharina *Manrique*, geb. te Oud-Beijerland, begr. Rotterdam 16 jan. 1650, tr. 1 e (ondertr. 's-Gravenhage 23 mei 1.609) *Johannes Walraven*, geb. *te Groningen*, dienaar van Graaf Willem van Nassau; tr. 2e 's-Gravenhage 29 mei 1633 *Hendrik Aarts*.

25) een onwettige dochter van ***Alfons Manrique,*** *Adriana* ***Manrique,*** wier moeder ***Elisabeth Hendriks was,*** werd 11 nov. 1648 te Lier gedoopt.

26) Rechterlijk archief Oud-Beijerlsnd 31; 26 aug. 1630 vermeldt het deponeren van het gesloten testament van ***Jeronymus*** en zijn derde vrouw.

27) not. archief Rotterdam 23.

28) Ons Voorgeslacht jrg. 1962.

Vermoedelijk is Catharina *Manrique* identiek met een naamgenote, vermeld als kamenier, aan wie 1 mei 1626 in Leiden attestatie werd gegeven in verband met haar vertrek naar 's-Gravenhage. In de testamenten van *Clara Manrique*, haar tante, wordt zij vermeld als oudste dochter van *Jeronymus* [15]). Zij overleed te Rotterdam ten huize van haar zuster *Anna* (1, 8), die haar erfgename werd.

2. *Caspar*, volgt II.

3. *Johan Manrique*, schout en secretaris van Piershil 1630-1648, † aldaar in 1648, (na 15 juni), tr. 1 e *Emmerentia van Wesel;* tr. 2e Oud-Beijerland maart 1629 *Thalia Scheer*, geb. te Haringkarspel, † Piershil in 1644, dr. van Ds, *Martinus Nicolaasz. Scheer.*

Volgens J. W. Regt, „De Hoeksche Waard" (1849), pag. 304/305, en Alewijn, „Van Grooten Waard tot Hoeksche Waard" (1952), was *Johan Manrique* heer van Piershil, een feit dat ik niet bevestigd vond in het rechterlijk archief van Piershil, waar hij steeds als schout en secretaris vermeld wordt. *Johan Manrique* schonk de kerk van Piershil een torenklok en een, nog steeds bestaande avondmaalsbeker versierd met zijn wapen. Ook Mejuffrouw M. 't Hart te Piershil, kenster van de geschiedenis van dit dorp, deelde mij mee zeer te betwijfelen of *Manrique* heer van Piershil was. Uit het rechterlijk archief van Piershil 4, d.d. 9 sept. 1644 blijkt, uit een taxatie van de goederen van *Thalia Martini (Scheer),* dat deze op die datum reeds overleden was.



Avondmaalsbeker, geschonken aan de kerk te Piershil door en versierd met naam en wapen van *Johan Manrique*, anno 1648.

Uit het eerste huwelijk:

Angelica (Engeltje) Manrique, † tussen 6 juli 1662 en 5 dec. 1663 [30]), tr. le Ds. *Bernardus van Oldenburg*, predikant te Kesteren, † aldaar 1645; tr. 2e 2 aug. 1647 *Johannes Quint*, schout van Leersum.

Het tweede huwelijk van *Angelica was* geen groot succes; op 12 febr. 1649 woont zij te Piershil, gescheiden van haar man[31]); later blijkt ze weer samen te wonen met haar man te Amerongen, nl. op 28 juli 1660, wanneer ze te 's-Gravenhage voorkomt in een notariële acte als erfgename van *Deliana wan Wesel* [32]). Uit haar eerste huwelijk had zij slechts één dochter *Emmerentia van* Oldenburg, gehuwd met *Pieter Cornelisz. Bouwens* [33]).

4. *Isaac Manrique*, geb. Oud-Beijerland in 1611, † Amsterdam vóór 1643, tr. 1 e (ondertr. Amsterdam 2 mei 1635) *Catalyne van Calster*, dr. van *Hans van Calster;* tr. 2e (ondertr. Amsterdam 10 juni 1637) *Anna Schut*, geb. Amsterdam *in* 1613, † na aug. 1664 [34]), dr. van *Hendrik Schut* en *Anna Keyser; zij* hertr. *Louis de Faloise.*

Isaac Manrique legde de eerste steen van het Raadhuis te Oud-Beijerland op 5 mei 1622, zoals een steen in de hal van het Raadhuis vermeldt; in 1624 wordt hij vermeld als notarisklerk, in 1634 woont hij te Leiden, terwijl hij bij zijn huwelijk in 1635 genoemd staat als koekbakker in de Kalverstraat.

Uit het tweede huwelijk:

a. *Anna Manrique*, ged. Amsterdam 16 jan. 1639.

b. *Anna Manrique*, ged. Amsterdam 22 jan. 1640, begr. aldaar 6 dec. 1644.

c. *Engeltje Manrique*, ged. (tegelijk mat de voorgaande) Amsterdam 22 jan. 1640.

5. *George Everhard*, volgt IIbis.

6. *Clara Manrique*, wordt vermeld in de testamenten van haar tante Clara Manrique (zie noot 15), tr. Oud-Beijerland in mei 1655 Ds. *Johannes Leonardus.*

7. *Elisabeth Manrique*, † vóór dec. 1637, tr. *Simon Jans*, te Oud-Beijerland, die in dec. 1637 te Sommelsdijk hertrouwt met *Neeltje Barends.*

De kinderen van *Elisabeth Manrique, Jan, Maria* en *Jaques Simons* worden vermeld in het testament van hun oudtante Clara *Manrique* (zie noot 15).

8. *Anna Manrique*, geb. te Oud-Beijerland, begr. Rotterdam 23 jan. 1650, tr. Rotterdam 30 nov. 1636 *Jan Jacobsz. Stoop*, schipper, wonende aan de Nieuwe Haven te Rotterdam; hij hertr. *Maayke Dirks*, weduwe van *Arend de Jong,*

Anna Manrique komt voor als doopgetuige te Rotterdam bij een kind van haar broer *Caspar*; verder vond ik haar als lasthebber van haar vader op 31 aug. 1633[35]).

Jan Stoop was voogd van de dochter van *Angelica Manrique* [36]).

9. *Philips Manrique*, officier in Spaanse dienst in 1653, woont dan te Brussel [37]), in 1662 woont hij te 's-Gravenhage, wanneer hij een vierde deel van de gorzingen van Cromstrijen (die hij geërfd had van zijn vader) overdraagt aan Sophia Minne te Aardenburg, een zuster van Marius Minne (zie I,10), die reeds drie-vierde deel bezit [38]).

29) Rechterlijk archief Oud-Beijerland 8: 16 juni 1646.
30) not. archief 's-Gravenhage 638, folio 73 en 199, folio 270.
31) not. archief Delft 1674, folio 590.
32) not. archief 's-Gravenhage 124, fol. 122.
33) not. archief Rotterdam 1026, acte d.d. 24 juni 1665.
34) not. archief Dordrecht 10, pag. 503.
35) Rechterlijk archief Oud-Beijerland, 6.
36) not. archief Rotterdam 572; 24 april 1661.
37) Rekenkamer van de Domeinen van Holland, nr. 483.
38) not. achief 's-Gravenhage 563, folio 194, 1 dec. 1662.

10. *Anna Manrique,* geb. Oud-Beijerland in *1620,* tr. (ondertr. Amsterdam 28 nov. 1650 — geen ouders meer hebbend, geassisteerd met haar broer Jacob -) *Marius Minne,* geb. Aardenburg in 1622, zn. van loost *Minne.*

Anna Manrique bezat tesamen met *Johan Manrique* (1, *3) een* huis te Oud-Beijerland [39]).

11. *Jacob (Jacomo) Manrique,* geb. te Oud-Beijerland, koopman te Amsterdam, tr. Rotterdam in 1650 *Sara van Alewijn* [40]).

II. *Caspar Manrique,* geb. te Rotterdam, kruidenier aan de Hoogstraat aldaar, † Rotterdam 18/25 jan. 1637, tr. (ondertr. Rotterdam 4 aug. 1623) *Sijtje Cornelisdr.,* geb. te Brielle.

Uit dit huwelijk:

1. *Engeltje Manrique,* ged. Rotterdam 17 nov. 1625.
2. *Cornelis Manrique,* ged. Rotterdam 17 mei 1627.
3. *Anthony Manrique,* gad. Rotterdam 14 maart 1631.
4. *Jacobus, volgt* III.

III. *Jacobus Manrique* [41]), ged. Rotterdam 7 aug. 1633, schoolmeester te Oudenhoorn, tr. le *Hendrikje Leendertsdr.,* † in 1671; tr. 2e Oudenhoorn 27 april 1671 *Geertje Cornelisdr.,* weduwe van *Herman Cornelisz.*

Uit het eerste huwelijk:

1. *Caspar,* volgt IV.
2. *Leendert,* volgt IVbis.
3. *Cornelis Manrique,* ged. Oudenhoorn 18 aug. 1669, (tweeling met het volgende kind).
4. *Cijtje Manrique* (tweeling met voorgaande), ged. Oudenhoorn 18 aug. 1669.
5. *Cornelis Manrique,* ged. Oudenhoorn 25 jan. 1671.

Uit het tweede huwelijk:

6. *Antonius Manrique,* ged. Oudenhoorn 26 juni 1672.
7. *Cijtje Manrique,* ged. Oudenhoorn 1 okt. 1673.
8. *Adriaantje Manrique,* ged. Oudenhoorn 31 okt. 1674.
9. *Antonius Manrique,* ged. Oudenhoorn 12 juli 1676.
10. *(?) Elisabeth Manrique,* doopgetuige bij kind van Leendert Manrique (IVbis) in 1695, begr. Rotterdam 22 juli 1739, woonde toen in het Armenhuis.

IV. *Caspar Manrique,* veerschipper op Delft [42]), begr. Rotterdam 16 jan. 1705. tr. Rotterdam 24 nov. 1682 *Maria Warnaers Natraad,* 'geb. te Zuidland.

Uit dit huwelijk:

1. *Jacobus,* volgt V.
2. *Maria Manrique,* ged. Rotterdam 4 juli 1685, begr. aldaar 28 jan. 1767, als bejaarde dochter in het Vrouwenhuis.
3. *Agnita Manrique,* ged. Rotterdam 28 april 1686, † jong.

39) Rechterlijk archief Oud-Beijerland 9: 21 april 1650.
40) not. archief Rotterdam 338, fol. 129: 6 febr. 1650.
41) heet soms *Jaques Manrique,* vgl. Brielsche Vroedschap, pag. 150.
42) vgl. not. archief Rotterdam inv. 1796, pag. 1243, acte d.d. 21 okt. 1711.

V. *Jacobus Manrique,* ged. Rotterdam 23 jan. 1684, timmermansknecht (1711) , tr. Rotterdam 17 mei 1707 *Grietje Engelsdorp,* ged. Rotterdam 28 april 1686, dr. van *Willem Engelsdorp* en *Hillegonda Mesdonk;* tr. 2e *Aagje Simons.*

Uit het eerste huwelijk:

1. *Maria Manrique,* ged. Rotterdam 25 april 1708.
2. *Willem Manrique,* ged. Rotterdam 9 juni 1709.
3. *Maria Manrique.* ged. Rotterdam 6 nov. 1711, tr. (ondertr. Leiden 20 april 1736) *Jan Annese,* 'geb. te Leiden, schoenmaker.
4. *Hillegond Manrique,* ged. Rotterdam 16 okt. 1712.
5. *Casparus Manrique,* ged. Rotterdam 29 april 1714.
6. *Hillegond Manrique,* ged. Rottendam 23 febr. 1716.
7. *Hillegond Manrique,* ged. Rotterdam 6 juni 1716, tr. Rotterdam 8 mei 1742 *Cornelis van der Ton,* geb. te Rotterdam, begr. aldaar 24 mei 1787.
8. *Willem Manrique,* ged. Rotterdam 10 okt. 1718.
9. *Willemijntje Manrique,* ged. Rotterdam 4 febr. 1720, tr. Leiden 1 sept. 1752 *Wouter Jans Pas,* geb. te Voorschoten, tuinman.
10. *Johanna Manrique,* ged. Rotterdam 26 dec. 1721, tr. Rotterdam 1 mei 1770 *Krijn van Beest,* geb. te Erichem.

Uit het tweede huwelijk:

11. *Maria Manrique,* ged. Rotterdam 8 aug. 1727,

IVbis. *Leendert Manrique,* ged. Oudenhoorn 20 mei 1663, begr. Rotterdam 5 sept. 1702; tr. le Rotterdam 7 febr. 1690 *Cafharina Pietersdr.,* weduwe van *Dauke Pieters;* tr. 2e Rotterdam 15 jan. 1692 *Petronella Coenraads,* geb. te Dorth, begr. Rotterdam 26 febr. 1723.

Uit het tweede huwelijk:

1. *Hendrik* Manrique, ged. Rotterdam 17 febr. 1693.
2. *Koenraad Manrique,* ged. Rotterdam 6 maart 1695.

IIIbis. *George (Joris) Everhard Manrique,* geb. omstreeks 1600 [43]), notaris te Dordrecht (geadmitteerd 1638) ; in 1641 in dienst van de W.I.C. [44]) en waarschijnlijk kort daarop naar West-Indië vertrokken, na 1641 zoekt men hem tevergeefs te Dordrecht, † vóór 19 okt. 1653 [45]), tr. N. *van Botland,* dr. van *Gerrit Woutersz.* van *Botland* en *Sara Damis.*

Uit dit huwelijk:

Gerard, volgt IIIbis.

IIIbis. *Gerard Manrique,* geb. Dordrecht, notaris te Rotterdam 1664-1681, veerschipper op het binnenveer op Amsterdam (1666) [46]), begr. Rotterdam 31 dec. 1681, tr. le te Bergschenhoek (ondertr. Rotterdam 9 juli 1662) *Margriet de Reus,* geb. Rotterdam 13 okt. 1637, dr. van

43) getuige bij not. acte d.d. 5 jan. 1627, not. archief 2'7 's-Gravenhage.
44) not. archief Dordrecht '79, acte d.d. 11 aug. 1641, waarbij Sara *Damis* zich borg stelt voor haar schoonzoon die in dienst is van de W.I.C.
45) Rechterlijk archief Oud-Beijerland 9, pag. 22, d.d. 29 okt. 1653.
46) not. archief Rotterdam 709, pag. 88.

Cornelis en *Huberfina Cruyslander* [47])[48]); tr. 2e (ondertr. Rotterdam 2 mei 1677) *Sara van den Heuvel*, geb. te Amsterdam.

Uit het eerste huwelijk:

1. *Cornelis Manrique*, ged. Dordrecht 18 juni 1663.
2. *Sara Manrique*, ged. Rotterdam 4 jan. 1665.
3. *Huybert Manrique*, ged. Rotterdam 13 dec. 1666.
4. *George Everhard Manrique*, gsd. Rotterdam 25 juli 1668.
5. *Cornelis Manrique*, ged. Rotterdam 25 juni 1671.
6. *Huberfine Manrique*, ged. Rottendam 23 okt. 1672.
7. *Cornelis Manrique*, ged. Rotterdam 26 april 1674.
8. *David Manrique*, ged. Rotterdam 6 nov. 1675.
9. *Gerard Manrique*, gsd. Rotterdam 6 nov. 1675.

47) not. archief Rotterdam 541, acte d.d. 28 okt. 1666.
48) vgl. Mr. E. A. Engelbrecht, De Vroedschap van Rotterdam (1973), pag. 121.

VRAGEN EN ANTWOORDEN.

Hunnink-Broers, *Cornelis Hunnink*, ged, Enkhuizen 14 april 1766 (als zoon van *Lambert Hunnink* en *Reinoutje Alberts Crol*), tr. Enkhuizen 13 januari 1793 Fopje *Broers*, dr. van *Bouwe Engelbregf* en *Abeltje Cafharina Reygers*.

Gevraagd doopdatum van *Fopje Broers* en verdere gegevens over de voorouders van het echtpaar *Hunnink-Broers*.

's-Gravenhage. P. SANDERS.

La Man **(Leemans)-Coudelier.** *Gilberf* of *Gijsbert La Man* (deze naam wordt later via vele verbasteringen: *Leemans)*, j.m. van Meenen (België), tr. (ondertr. Leiden 14 april 1660) *Rebecca Coudelier*, geboren te Londen (Engeland) als dochter van (vader niet genoemd) en *Michelle Biskon*.

Gevraagd verdere gegevens over deze echtelieden en hun voorouders.

's-Gravenhage. P. SANDERS.

van Oost (LXXIX 104, 324-325; LXXXVI 276). Via de Vlaamse Vereniging voor Famdliekunde verkreeg ik gegevens, die de volgende aanvulling mogelijk maken op de fragment-genealogie in dit maandblad 1962, kol. 324-325:

1. *Chrisfianus van Oosf.*
   Kind:
   Johannes, volgt II.

II. *Joannes van Oosf*, † Thielt 30 januari 1629, tr, omstreeks 1590 *Maria* . . , † (als weduwe) Thielt 23 april 1639.
Kinderen (volgorde onbekend):
1. *Judoca*, tr. omstreeks 1610 *Adrianus d'Hollander.*
2. *Pefrus*, tr. 1612/'15 *Maria de Raepere*, dr. van *Petrus de Raepere.*
3. *Egidius*, volgt III.
4. *Maria*, tr. Thielt 13 juni 1627 *Guilelmus de Brouwere.*
5. *Anna*, tr. Thielt 11 juli 1627 *Olieverius Colpan.*

111. *Egidius* (= *Gillis*) *van Oost*, geb. te Thielt, † vóór 9 april 1655, volgens het poorterboek van Thielt in 1626 vertrokken naar Holland, tr. Thielt 1612/'15 *Magdalena van Puyenbroek*, dr. van *Petrus van Puyenbroek* († Thielt 7 juni 1641) en *Maria de Rolf* († Thielt 21 nov. 1638).

Kinderen:
1. *Chrisfianus*, ged. Thielt 7 aug. 1616 (get. Petrus van Puyenbroek en Judoca vaa Oost, vrouw van Adrianus d'Hollander).
2. *Maria*, ged. Thielt 18 okt. 1617 (get. Adrianus D'Hollander en Maria de Rolf, vrouw van Petrus van Puyenbroek).
3. *Maillardus*, ged. Thielt 9 dec. 1618 (get. Maillardus Tavernier en Joanaa Greveel (zie verder Dc Nederl. Leeuw, jng. 1962, kol. 325, onder IIc).
4. *Joannes*, ged. Thielt 10 sept. 1620 (get. Joan Verbrugge en Maria van Oost), † Thielt 22 okt. 1622.
5. *Tobias*, ged. Thielt 22 sept. 1622 (get. Tobias de Jonckheere en Margter D'Hulster), † Thielt 13 maart 1625.
6. *Maria*, ged. Thielt 24 'april 1624 (get. Cecil Bruggeman en Maria Hendrix, vrouw van Maillars Tavenier), † Thielt 27 mei 1624.
7. *Joannes*, volgt IV.
8. *Gillis* (van hem geen doop gevonden; zie verder De Nsderl. Leeuw, jrg. 1962, kol. 325 onder IIb).
9. *Tobias*, ged. St. Maartensdijk 16 sept. 1629.
10. *Tobias*, ged. St. Maartensdijk 11 mei 1631.
11. *Zsaac* (tweeling met Tobias), ged. St. Maartsendijk 11 mei 1631.
12. *Isaac*, ged. St. Maartensdijk 2 okt. 1633.

IV *Joannes van Oost*, ped. Thielt 8 mei 1625 (get. Joannes van Smeevoorde en Judoca van Oost, vrouw van Adrianus D'Hollander), † vóór 9 april 1655, tr. (ondertr. St. Maartensdijk 14 juli 1646) *Anna Molanus*, geb. te St. Maartensdijk, dr. van Mr. *Johannes Adriaansz. Molanus* (geb. te Brussel) en *Corneiia Claesdr.*

Kind:
Pieter, volgt V.

V. *Pieter Jansen van Oosf*, ged. St. Maartensdijk 24 april 1651, † vóór 11 okt. 1713, tr. le Nieuw-Vossemeer 7 nov. 1674 *Eva de Croy*, geb. te Woerden, dr. van *Philips de Croy* (zn. van *François de Croy)* en *Jannitgen de Horn* (dr. van *Jan Uldrix de Horn)* (zie verder De Nederl. Leeuw, jrg. 1962, kol. 324/325, onder IIIa).
Uit dit eerste huwelijk o.a. *Maddelena*, ged. St. Maartensdijk 26 januari 1681, tr. *Adriaan Cornelisse Pelle*, geb. te Oud-Vossemeer.

Alle gegevens voor verdere uitbouw van de kwartierstaat van het echtpaar *Adriaan Pelle - Maddelena van Oost* zijn mij zeer welkom.

Schiedam. B. DE KEYZER.

INHOUD VAN DIT NUMMER.

Het geslacht Lindenhovius, door H. J. Barendregt (vervolg en slot). — Manrique of Manrique de Lara, de herkomst van de Nederlandse Manrique's, door Mr. E. van Weel. — Vragen en antwoorden.

DE NEDERLANDSCHE LEEUW

MAANDBLAD VAN HET

Koninklijk Nederlandsch Genootschap voor Geslacht- en Wapenkunde,

BESCHERMHEER Z.K.H. DE PRINS DER NEDERLANDEN

Dit blad verschijnt maandelijks en wordt aan alle leden van het Genootschap toegezonden.

Bijdragen en correspondentie, bestemd voor het Maandblad, gelieve men te richten tot de Hoofdredacteur Mr. W. W. van Valkenburg, *„Nijenstede", Backershagenlaan 70, Wassenaar.*

De jaarlijkse contributie (abonnement) ad *f* 30,— gelieve men steeds vóór 1 februari te voldoen door storting op postrekening no. 20910 ten name van de penningmeester van het Genootschap te 's-Gravenhage.

Correspondentie, bestemd voor het Bestuur, gelieve men te richten tot de Secretaris Mr. 0. Schutte, *p./a. Hoge* Raad van *Adel, Zeestraat 71b, 's-Gravenhage.*

Alle overige correspondentie (niet bestemd voor Bestuur of Redactie), zomede opgaven van adresverandering, te richten aan de heer E. J. C. Boutmy, conservator van het Genootschap, *Bleyenburg 5, 's-Gravenhage.*

Betalingen aan de Bibliotheek dienen te geschieden op postrekening no. 487073, ten name van de Bibliotheek *van* het Genootschap te 's-Gravenhage.

De redactie van het Maandblad wijst er nadrukkelijk op dat zij niet aansprakelijk is voor de strekking of de inhoud der ondertekende stukken.

No. 4 — XCIe Jaargang — april 1974

BESTUURSBERICHTEN.

Tot lid zijn benoemd:	Voorgesteld door:
F. J. W. BOUSCHé, *Van Blankenburgstraat 39, 's-Gravenhage-2012.*	E. J. C. BOUTMY, *'s-Gravenhage.*
Mevrouw H. M. GRADUSSEN geb. VAN MULUKOM, *Heyenseweg 64, Gennep.*	E. J. C. BOUTMY, *'s-Gravenhage.*
J. HAARMEYER, *Edisonstraat 41, Amsterdam-Watergraafsmeer.*	E. J. C. BOUTMY, *'s-Gravenhage.*
J. F. T. KNEEPKENS, *Schutterijstraat 50, 3690-Bree, België.*	E. J. C. BOUTMY, *'s-Gravenhage.*
A. J. A. LABOUCHERE, *Merellaan 33, Aerdenhout.*	Jhr. Mr. L. M. RUTGERS VAN ROZENBURG, *Zeist.*
A. J. LANTING, *Veenkampenweg 7, Emmen (Dr.).*	Mr. H. J. DONS, *Oosterbeek.*

Adreswijzigingen:

J. H. H. M. VAN AALDEREN,	Groningen, *Zonnelaan* 385.
Mr. W. D. H. ASSER,	Bussum, *J.* P. *Sweelincklaan 6.*
A. TEN NOEVER DE BRAUW,	Doorn, *Postbus 61.*
Dr. G. C. M. VAN DIJCK,	Puiflijk (Gld.), *Houtsestraat 21.*
Mr. TH. ENKLAAR,	Enschede, *Postbus 100.*
A. FOURNIER,	Boskoop, *Hugo de Vriesstraat ll.*
Mevrouw E. A. G. HONIG geb. HOUBOLT,	's-Graveland, *Zuidereinde 593.*
Dr. A. C. F. KOCH,	Deventer, *p./a. Athenaeumbibliotheek, Klooster 3, Postbus 351.*
S. LAANSMA,	Zutphen, *Schubertstraat 3.*
Mr. Dr. A. LATOUR,	's-Gravenhage-2017, Nieuwe *Parklaan* 144, *Flat 5.*
D. G. E. MIDDELBURG,	Estoril (Portugal), *Apartado 22.*
Mevrouw G. J. VAN OOSTRUM geb. VAN BODINCKHUYSEN,	Zoetermeer, *Graaf Janstraat 75.*
Mr. G. R. A. baron VAN RANDWIJCK,	Wassenaar-2270, *Konijnenlaan 18.*
R. A. VAN SANDICK,	's-Gravenhage-2019, *Van Soutelandelaan 131.*
H. M. J. TROMP,	Utrecht, *Prins Hendriklaan ll.*
Mr. J. P. A. WORTELBOER,	Glimmen (Gron.), *Parallelweg 73.*

AANWINSTENLIJST DER BIBLIOTHEEK+

Akten van de burgerlijke stand. Alphen a. d. Rijn enz., 1969. 8ste geheel herz. dr. (Geschenk *van de Heer D. A. Visker.)*

Almanak, Kamper, 30 okt. 1973-30 okt. 1974. Kampen [,1973]. (Geschenk *van Dr. C. N. Fehrmann.)*

Archievenblad, Nederlands. Tijdschrift van de Ver. van Archivarissen in Nederland. [Groningen,] 1973, jrg. LXXVII (1973), afl. 1-4. *(Geschenk van hef Min. van Cultuur, Recreatie en Maatschappelijk Werk.)*

Barendregt, H. J. Genealogie vaa het geslacht Vaandrager. [Rotterdam,] 1973. *(Geschenk van de Schrijver.)*

Beltjes, P. J. W. Over Stavenden en de witte pauwen. [Zutphen, 1973.1 *(Geschenk van de Schrijver.)*

Boumans, R., A. Bousse. Inventaris van het archief geschonken door de familie De Menten de Horne. Brussel, 1973. offsetdr. *(Ruil.)*

Buijnsters, P. J. Hieronymus van Alphen (1746-1803). Assen, 1973. (Geschenk *van de Schrijver,)*

Bijdrage tot de 'geschiedenis van de familie Huntjens. [Z.pl., z.j.] fotogr. *(Aangekocht.)*

Daalder, L. J. Het geslacht Daalder. [Den Helder, 1972.1 gestenc. *(Aangekocht).*

Delahaye, A. Kriminele verhalen uit „Nassau-Brabant". *(Aangekocht.)*

Delahaye, A. Parochie en kerk van Rijsbergen [Zundert,] 1973. *(Aangekocht).*

Engelbrecht, E. A. De vroedschap van Rotterdam 1572-1795. Naar aantekeningen van wijlen W. J. L. Poelmans. Rotterdam, 1973 *(Recensie-exemplaar.)*

Familienarchiv, Deutsches, Ein genealogisches Sammelwerk. Neustadt a.d. Aisch, 1973, dl. 53 t/m 56. *(Aangekocht.)*

Familieblad. Uitgave van de familiever. Van Rijckevorsel. 's-Gravenhage, 1973. nr. 20. gestenc, *(Geschenk van Drs. L. A. C. A. M. van Rijckevorsel.)*

Familieblad, Het Treffertje van de familie Treffers. 's-Gravenhage, 1973, jrg. II, 1 t/m 4. gestenc. *(Geschenk van de Heer P. Sanders.)*

Frank, K. F. von. Standeserhebungen und Gnadenakte für das Deutsche Reich und die österreichischen Erblande bis 1806 enz. Schloss Senftenagg, 1973, dl. IV. 0-Sh. *(Aangkocht.)*

Friederichs, H. F. Familienarchive in öffentlichem und privatem Besitz. Neustadt (Aisch) [1972]. dl. I. *(Aangekocht.)*

Gallant, J. Archief J. Grauls, Brussel, 1973. offsterdr. *(Ruil.)*

Geschlechterbuch, Deutsches. Limburg a. d. Lahn, 1973. dl. 163. *(Aangekocht.)*

Geslachtswapens Kerpen-Karpen. [Leiden, 1973.1 offsetdr. *(Geschenk van de Stichting Fam.ver. Carp.)*

Grauwen, M. Inventaris van het archief van de Sint-Ambrosiusparochie te Dilbeek. Brussel, 1973. offsetdr. *(Ruil.)*

Handbuch, Genealogisches, der adeligen Häuser. Limburg a. d. Lahn, 1973. Adel. Häuser A XII. *(Aan*gekocht,)

Hille, W. van. La cour féodale du Perron de Bergues (Bergues-Saint-Winnoc). Gent, 1973. dl. II en 111. gestenc. *(Aangekocht.)*

Hille, W. van. Inventaire des états de biens de Pitgam. Gand, 1973. dl. I. gestenc. *(Aangekocht.)*

Hlawitschka, E. Die Anfänge des Hauses Habsburg-Lothringen enz. Saarbrücken, 1969. *(Aangekocht.)*

Hof, J. De abdij van Egmond van de aanvang tot 1573. 's-Gravenhage enz., 1973 *(Aangekocht.)*

Inventaire des archives communales de l'époque contemporaine [dans la prov. de Namur]. Bruxelles, 1973. dl. II. Door J. Bovesse, F. Jacquet-Ladrier, F. Mirguet e.a. dl. 111. Door P. Rosen. offsetdr. *(Ruil.)*

Jaarboekje, 30ste, familie-gemeenschap „Ter Laeck". [Vlaardingen,] 1974. *(Geschenk van de familie-gemeenschap „Ter Laeck.)*

Jaarverslag van de Rijksarchiefdienst over 1972. 's-Gravenhage, 1973. *(Geschenk van de Algemene Rijksarchivaris.)*

Jamar, J. T. J. Inventaris van het archief van het klooster der Kruisheren te Roermond 1331-1784. Maastricht, 1973. offsetdr. *(Geschenk van de Rijksarchivaris in Limburg.)*

Jensma, Th. E. Inventaris van de archieven van de Ev.-Lutherse Gemeente Dordrecht. Dordrecht, 1973. offsetdr. *(Geschenk van de Gemeente-archivaris van Dordrecht.)*

Keikes, W. H. Zierikzeese goud- en zilversmeden (14de—19de eeuw). [Z.pl., z.j.] *(Geschenk van de Schrijver.)*

Knol, A. Familie Knol. [Heerenveen, 1972—1973.] dl. II. Aanvullingen: dl. VII t/m X. offsetdr. *(Recensie-exemplaar.)*

Kort, J. C. Het archief van de heren van Voorne, burggraven van Zeeland 1272-1371. 's-Gravenhage, 1972. offsetdr. *(Geschenk van de Samensteller.)*

Koster, S. De Bouwmeesters; kroniek van een theaterfamilie. Assen. 1973. *(Aangekocht.)*

Kranendonk, A. Herkomst en wapens van de geslachten Kranendonk. [Z.pl.,] 1973. gestenc. *(Geschenk van de Schrijver.)*

Leenaerts, R. J. Algemeen genealogisch-heraldisch repertorium voor de zuidelijke Nederlanden, Handzame, 1972. dl. IV. *(Aangekocht.)*

Lennep, M. J. van. Inventaris der archieven van het Old Burger Weeshuis te Leeuwarden 1534 (1530)—1919 (1933). [Z.pl.,] 1973. gestenc. *(Geschenk van de Samensteller.)*

Lindern, G. von. Kleine Chronik der Stadt Delmenhorst. Mit einer Delmenhorster Bibliographie 1870-1970 von H. G. Wegener. Oldenburg [,1971]. *(Geschenk van het Gemeente-bestuur van Delmenhorst.)*

Mahauden, A., J. L. Rens, p. M. van Kerckhoven. Indices op de staten van goed van de baronie Boulaere. Gent [,1973]. dl. VII—IX. gestenc. *(Aangekocht.)*

Marne, De, Orgaan voor gen. en gesch. van noord-Groningen. Scheveningen, 1973. jrg. V (1973), nr. 12. *(Geschenk van de Heer P. J. Ritsema.)*

Mededeelingen der familievereeniging Kalff. Maarn, 1973. nr. 69. *(Geschenk van de Heer J. Kalff.)*

Mededelingenblad [van de] familie-ver. Pannekoek. Delfzijl en Halfweg (N.-H.) enz., 1972-1973. jrg. VII, afl. 1/2 en 3/4 en jrg. VIII, afl. 1/2. gestenc. (Geschenk *van Ds. J. Pannekoek.)*

Mededelingenblad, Pronk-Stukken, van de Stichting familiearchief Pronk. [Rijswijk, 1973.1 no. 4. *(Geschenk van Drs. S. E. Pronk.)*

Meerbeeck, L. van. Inventaires sommaires d'archives déposées par des fabriques d'églises de la prov. de Brabant. Bruxelles, 1973. offsetdr. *(Ruil.)*

Meyer, L. Bibliographie der schweizerischen Familiengeschichte 1970/1971. *(Ruil.)*

Meijer, A. T. Schuitema en E. van Dijk. Inventaris van de archieven van het Klerken- of Fraterhuis te Groningen en de daarmee samenhangende stichtingen. [Z. pl.,] 1973, offsetdr. (Geschenk van Dr. *A. T. Schuitema Meijer.*)

Mitgau, H. Gemeinsames Leben. Der Familienpapiere dritter Band 1870 bis 1919. Göttingen, 1973, 2 afl. gestenc. *(Geschenk van Prof. Dr. H. Mifgau.)*

Muret, P h. Inventaire des archives de la paroisse Saint-Pierre à Uccle et du doyenne d'Uccle. Bruxelles, 1973, offsetdr. *(Ruil.*)

Niemeijer, K., J. A. Niemeijer. Kroniek van het geslacht Niemeijer. Groningen, 1971. *(Geschenk van de Schrijvers.)*

Overzicht van het archief van Johannes Friedrich Jacobs. [Z.pl.,] 1973, xerox. *(Geschenk van Drs. J. F. Jacobs.)*

Pama, C. Vintage Cape Town. Historic houses and families in and around the old Cape. [Cape Town, enz., 1973.1 *(Recensie-exemplaar.)*

Persman, J. R. en J. J. Zonjee. Beschrijving van de collectie doop-, trouw- en begraafboeken ... in de prov. Noord-Holland, Haarlem, 1973. offsetdr. *(Geschenk van de Rijksarchivaris in Noord-Holland.)*

Piérard, Chr. Les plus anciens comptes de la ville de Mons (1279-1356). Bruxelles, 1973. dl. II. *(Ruil.)*

Procházka, R. von. Genealogisches Handbuch erloschener böhmischer Herrenstandsfamilien. Neustadt a. d. Aisch, 1973. *(Recensie-exemplaar.)*

Protokollen der Niederländisch-Reformierten Gemeinde in Köln von 1651-1803. Bearb. von R. Löhr u. J. P. van Dooren. Köln, 1971. 2 dln. *(Geschenk van Mr. F. J. J. Besier.)*

Recht, Soester, eine Quellen-Sammlung [uitgeg. door] W. H. Deus. Soest 1969-1970. 2 dln. *(Ruil.)*

Ritsema, P. J. Krankenbezoekers ofwel ziekentroosters. [Z.pl.,] 1971—1974. 2 afln. gestenc. *(Geschenk van de Samensteller.)*

Salzburgers en Nederland 1732-1733. Uitg. van de Stichting Bestudering geschiedenis Salzburger emigranten Nederland. [Rotterdam,] 1971-1973. jrg. I en II. *(Geschenk van Drs. Th. A. Fafié.)*

Sanders, P. Naamregister der gedoopte kinderen te Baardwijk en Elshout ... aanvang nemende op den 22 nov. 1778 tot het jaar 1810 en een klapper — op naam van de vrouw — van de voorkomende huwelijken in dit doopboek. Den Haag [, z.j.]. gestenc. *(Geschenk van de Samensteller.)*

Sanders, P. Aenteikening der personen welke te Sprang van 14 aug. 1767 t/m aug. 1808 in den ondertrouw opgenomen of in den huwelijken staet ingezegend sijn. ['s-Gravenhage, z.j.] gestenc. *(Geschenk van de Samensteller.)*

Schilleemans, S. Inventaris van de archieven van de Maatschappij tot Nut van 't Algemeen Dep. Dordrecht 1790—1928. Dordrecht, 1973. gestenc. *(Geschenk van de Gemeente-archivaris van Dordrecht.)*

Smessaert, M. De staten van goed van Ursel. Zomergem. [1973.] dl. I. gestenc. *(Aangekocht.)*

Spreen, R. J. Het geslacht Spreen. [Groningen,] 1973. offsetdr. *(Geschenk van de Samensteller.)*

Thielemans, M. R. Inventaire des archives du baron de Stassart. I. Correspondance reçue par le baron de Stassart. Bruxelles, 1973. *(Ruil.)*

Unitate Fortior. Samen Sterker, Huisorgaan van de Stichting Traditio Domus Charisius, 's-Gravenhage 1973. no. 19. gestenc. *(Geschenk van Mevrouw J. M. Charisius-de Leur.)*

[Visser, A. Genealogische aantekeningen] Van Oord, Werkendam. ['s-Gravenhage, 1973.1 xerox. *(Geschenk van de Samensteller.)*

Vroijk, P. F. A. Inventaris van het archief van het teekengenootschap „Pictura" 1774-1968. Dordrecht, 1973. offsetdr. *(Geschenk van de Gemeente-archivaris van Dordrecht.)*

Weightman, Chr. B. A short history of The Hague. Schiedam [,1973]. *(Recensie-exemplaar.)*

Warlop, E. en N. Maddens. Inventaris van de parochieregisters [behorende tot het ressort van het rijksarchief Kortrijk]. Brussel, 1973. offsetdr. *(Ruil.)*

Westdijk, L. H. Het geslacht de Roon. Koudekerk a. d. Rijn, 1973, gestenc. *(Geschenk van de Samensteller.)*

Zondervan, W. Het oud-archief van Zevenaar en het ambt Liemers 1501—1816. Zevenaar, 1973. offsetdr. *(Geschenk van het Gemeente-bestuur van Zevenaar.)*

Behalve bovenstaande boeken heeft de bibliotheek jaarverslagen van verscheidene rijks- en gemeentearchieven ten geschenke ontvangen.

JAARVERSLAG 1973.

Zoals gebruikelijk werden op de algemene ledenvergadering, dit jaar te Antwerpen op 2 juni 1973 gehouden, nieuwe bestuursleden gekozen. In de plaats van de voorzitter, Ir. C. M. R. Davidson, koos de vergadering Drs. L. A. C. A. M. van Rijckevorsel; in de plaats van laatstgenoemde werd Jhr. Mr. C. L. Reigersman gekozen. Door het aftreden van Drs. C. 0. A. baron Schimmelpenninck van der Oije moest diens plaats vervuld worden: hiervoor wrd Mr. J. A. Anemw gekozen. De herkiesbare bestuursleden Mr. 0. Schutte, Mr. E. J. Mac Gillavry en Mr. E. Idema Greidanus werden herkozen.

Na de zomervergadering was het bestuur derhalve als volgt samengesteld:

Drs. L. A. C. A. M. van Rijckevorsel (1977), voorzitter
Jhr. Mr. C. C. van Valkenburg (1976). ondervoorzitter
Mr. 0. Schutte (1977), secretaris
Mr. E. J. Mac Gillavry (1977), penningmeester
Mr. E. Idema Greidanus (1977)
Dipl.-Ing. A. Corts (1975)
Jhr. Mr. C. L. Reigersman (1977)
Mr. J. T. Anema (1977).

De algemene ledenvergaderingen werden op 2 juni en 8 december resp. in het huis Osterrieth te Antwerpen en de Statenzaal te Dordrecht gehouden. Voor de eerstgenoemde vergadering werd het Rubenshuis bezocht en de schilderijencollectie in het huis Osterrieth bekeken en na het déjeuner werd een bezoek gebracht aan de St. Jacobskerk. In aansluiting op de vergadering te Dordrecht hield Mr. Dr. W. de Vries een boeiende lezing over Het archief van de Maatschappij van welstand als bron voor genealogisch onderzoek.

De 'ondervoorzitter Jhr. Mr. C. C. van Valkenburg is voorzitter 'gewonden van het bureau permanent des congres internationaux des sciences généalogique et héraldique.

Drs. J. F. Jacobs was gedelegeerde van het Genootschap in het bestuur van de Werkgroep genealogisch onderzoek Duitsland. In het verslagjaar hield de Werkgroep naast ledenvergaderingen en contactbijeenkomsten een excursie naar Osnabrück en Munster en was vertegenwoordigd op de XXVste Duitse Genealogentag te Darmstadt.

In de personeelsbezetting van het bureau is in de verslagperiode geen verandering voorgevallen: de conservator E. J. C. Boutmy werd geassisteerd door mevrouw A. J. Dik en 'mevrouw G. C. van den Boogaard-Lamboo. Mejuffrouw Tha. J. van Alff bleef ook dit jaar haar assistentie verlenen bij het ficheerwerk en andere werkzaamheden.

De aanwinstenlijsten van de bibliotheek werden in januari en april/mei in het maandblad gepubliceerd. Ook dit jaar werd een aantal #aanwinsten geschonken onder meer door de algemene rijksarchivaris, de rijks- en de gemeentearchivarissen, Hun bijdragen aan de bibliotheek worden zeer op prijs gesteld.

Het aantal bezoeken aan het bureau bedroeg 646 (in 1972: 598) ; zonder een incidenteel klein aantal bezoeken in december zou dit getal aanzienlijk 'hoger geweest zijn. Uitgeleend werden 938 (in 1972 625) banden en handschriften. Naast het aantal uitgaande brieven (500) staalt een hoe langer hoe groter aantal telefonisch afgedane verzoeken om inlichtingen (ruim 600). Deze telken jare #groeiende belangstelling voor het bureau stemt zeker tot voldoening. Aan de andere kant is het duidelijk, dat er met de huidige personeelsbezetting grenzen zijn aan de werkzaamheden, die verricht kunnen worden.

Tegenover een ledenverlies door overlijden en opzegging (29) stond een winst van 80 nieuwe leden. Vier 'nieuwe abonné's staan [tegenover één opzegging. Met één instelling werd een nieuw ruilabonnement aangegaan. Het aantal leden op het eind van de verslagperiode bedroeg derhalve 1074, het aantal abonneé's en ruilabonnementen 137 en 133.

Het maandblad De Nedenlandsche Leeuw telde zonder de de inhoudsopgave en de index op 'persoonsnamen 336 kolom-'men. Gezien de gunstiger positie van de financiën van het Genootschap, die in de loop van het jaar is opgetreden, mag verwacht worden, dat in de volgende verslagperiode weer een jaargang van normale omvang zal kunnen verschijnen. In de redactiecommissie traden geen wijzigingen op: deze bestond uit Mr. W. W. van Valkenburg, hoofdredacteur, Mr. A. P. van Schilfgaarde en Mr. 0. Schutte, redacteuren. Drs. J. Fox belastte zich wederom met de rubriek boekbesprekingen en mejuffrouw van Alff bewerkte de rubriek Inhoud van [buitenlandse boeken en tijdschriften. Mejuffrouw Drs. W. E. Smelt assisteerde de hoofdredacteur bij de correctie van de drukproeven en stelde de index op de persoonsnamen samen.

Het stemt tot voldoening, dat het Genootschap, naast het maandblad waarvan de verschijning niet altijd even regelmatig verloopt, voorbereidingen heeft kunnen treffen tot de uitgave van het eerste deel van een serie Werken: La noblesse de la principauté d'Orange sous le règne des Nassau et ses descendants aux Pays-Bas, van de hand van Dr. W. F. Leemans en mevrouw Mr. E. C. M. Leemans-Prins.

De heer C. E. ten Houte de Lange redigeerde het Bijblad, waarvan slechts één katern kon verschijnen.

De financiële positie van het Genootschap is gelukkig gunstiger geworden. Het stemt tot voldoening, dat na een tekort van ƒ 15.192,72 over 1971 en ƒ 18.633,77 over 1972 het jaar 1973 met een batig saldo van ƒ 8.790, 55 kon worden afgesloten. Dit is vooral te danken aan een subsidieverhoging van het Ministerie van cultuur, recreatie en maatschappelijk werk van ƒ 34.528,08 tot ƒ 72.000,— waarvoor het Genootschap uiteraard zeer erkentelijk is. De inkomsten uit hoofde van contributies en abonnementen stegen slechts met ƒ 850. Ten gevolge van inkrimping van het aantal medewerkers aan het bureau steeg de salarispost slechts met iets meer dan ƒ 4.000. De [beperking van de omvang van het maandblad gedurende de eerste helft van het jaar, gevolg van de benarde financiële positie, leidde er toe, dat deze post met slechts ƒ 2,800 steeg. Overigens lijkt het resultaat fraaier dan het in werkelijkheid is, aangezien in het verslagjaar een bedrag van ƒ 8.115,02 aan het departement wend terugbetaald wegens in 1970 teveel betaalde subsidie. Hiervoor was reeds in vorige jaren gereserveerd en deze schuld aan het Rijk is thans geheel afgelost. In wezen bedraagt het exploitatie-overschot dus ƒ 8.790,55 minus ƒ 8.115,02, zijnde ƒ 675,53. Uiterste zuinigheid blijft echter geboden, temeer daar het geenszins zeker is, dat over 1974 de Rijkssubsidie even hoog zal zijn als over 1973.

De groep Gelderland van het Genootschap hield acht bijeenkomsten, de groep Noord-Holland zes bijeenkomsten en een excursie.

Maris uit Marien (IV).
Het riddermatige element in de stamreeks Maris,

door Dr. J. C. Mare van Sandelingenambacht.

§ 1. In het artikel ,,Beredeneerde kwartierstaat van *Jan Jooszn. Mark* geboren 1597, stamvader van de Nederlandse familietak" komen enige middeleeuwse adellijke geslachten voor uit het Land van Waas-Oost Vlaanderen (zie De Nederlandsche Leeuw jrg. 1973). De tweeledige 'maatstaf van adel in het landsheerlijk tijdvak gaf aan: 'edele geboorte en riddermatige levenswijze: zonder dit laatste bleven de potentiële voorrechten van geboorteadel buiten werking. Van het bestanddeel ,,riddermatige levenswijze" was het voornaamste kenmerk de zwaar bewapende krijgsdienst te paard (vgl. J. Ph. de Monté ver Loren ,,Hoofdlijnen uit de ontwikkeling der rechterlijke organisatie in de noordelijke Nederlanden tot de Bataafse omwenteling", 5de druk bewerkt 'door J. E. Spruit, uitgave Kluwer Deventer 1972, blz. 82 e.a.). Dienovereenkomstig werd op een lijst van ,,edelen van geboorte en van wapene" in het Land van Waas ao. 1429 (,,Annalen van Waas" dl. 60, blz. 180) de riddermatige levenswijze symbolisch uitgedrukt door de woorden ,,... van wapene"; ,,wapene", middelnederlands voor: ridderlijke wapenrusting (Verwijs en Verdam Middel-nederlandscrh Woordenboek").
Latere Franse term: ,,noblesse d'épée".

De ontwikkeling van deze bewapening wordt uitvoerig verhaald door J. Verbruggen ,,Het leger en de vloot van de graven van Vlaanderen vanaf het ontstaan tot in 1305", verhandeling no. 38 van de Koninklijke Vlaamse academie voor Wetenschappen, klasse der letteren, uitgave Brussel 1960, blz. 19 en vlg.

De feodale adel kwam hoofdzakelijk voort uit gekwalificeerde leenmannen. Naast zodanige leenmannen van de graaf behoorden 'hiertoe leenmannen van de Vlaamse baanderheren en van de abdijen, de zgn. abdij-ridders. Voor wat betreft de lenen der grafelijkheid in het Land van Waas, leveren

talrijke verleibrieven min of meer nauwkeurige gegevens op omtrent de ruiterdienst, waartoe de leenman verplicht was: daarop sluit aan de bovengenoemde lijst van edelen ao. 1429. Uit deze bronnen blijkt de riddermatigheid van de grafelijke leenmannen *Bertram, Couthals, Spruyte* en *Vijdt* op de kwartierstaat *Maris,* voormeld.

§ 2. In verloop van tijd werden in de ridderschap [1]) bovendien opgenomen in het algemeen degenen, die van oudsher van vader op zoon een riddermatige leefwijze hadden geleid, onder meer, pre-feodale edelen, gewone vrijen en dienstlieden. Dit assimilatieproces is voltooid in de 13de—14de eeuw en deze ontwikkeling voltrok zich eveneens bij de onderzaten der abdijen (De Monté ver Lonen alsv. blz. 82, 83, en L. Verriest „Noblesse, chevalerie . . . ministérialité", Bruxelles 1959).

Hierin ligt het aanknopingspunt voor een bepaling van de stand der middeleeuwse generaties van ons geslacht *Maris.* De rekening over 1398—'99 van de St. Pietersabdij te Gent (R.A. Gent fonds St. Pietersabdij no. 2112) bevat een verantwoording van pachten in 1392 uitgegeven ter Cluse, St. Gillis Waas, aan diverse personen o.w. de gebroeders *Arend, Gillis* (= IV *Gillis* in de stamreeks Maris „Nederland's Patriciaat" 1969 jrg. 55) *en Pieter Mariensone.* Op de hof de Cluse komen wij nog uitvoerig terug in § 3 en § 4. Uit het rechtskarakter van pacht — een allodiale vorm van grond exploitatie — vloeit voort, dat *Arend* en zijn Broeders als zodanig niet onderworpen waren aan de heffing van keurmede, in Vlaanderen 'genaamd „het beste kateel" of „het beste hoofd". Van de 13de eeuw af verneemt men, dat van edellieden nooit, van gewone vrije lieden soms, en van onvrijen als regel „het beste hoofd" geëist werd. Deze wetenschap danken wij aan de deskundige voorlichting van Dr. E. Warlop, afdelingshoofd van het Rijksarchief Kortrijk (schrijver o.m. van „De Vlaamse Adel vóór 1300", Handzame 1968). Het afslijten van zodanige heffing blijkt dan een essentiële fase in de geleidelijke ontwikkeling van een geslacht tot riddermatigheid. Dit afslijtingsproces was vóór *Arend,* (IV) *Gillis* en *Pieter,* voornoemd, bereids een voldongen feit in de familie, 'daargelaten of zij (reeds) riddermatig waren Hun twee andere broeders, heer Jacobus en heer *Johannes,* bekleedden het priesterambt, hetgeen bewijst, dat zij als volkomen „vrij" persoon van hoge stand aangemerkt werden.

> *Jacobus,* priester, bezat huis en land in de Gavere bij St. Gillis cijnsplichtig aan de St. Pietersabdij alsmede cijnsgoed van de grafelijkheid ***1376,*** ontving in de jaren 1399-1407 van de St. Pietersabdij jaarlijks ***20*** pond voor zijn dienst in de kapel ter Cluse (daarna nam de pastoor van St. Gillis deze dienst waar), was kort na **1400** pastoor van Nieuwkerken-Waas, bezat aldaar „de Bredebrouc" en de „Caenbeke" tiendplichtig aan de abdij van Boudelo.
>
> *Johannes,* priester, pachtte in de jaren 1390-1402 van de St. Pietersabdij het collatierecht in Haasdonk met de vleestienden voor 14 pond jaarlijks. In 1376 bezegelde hij te Rupelmonde met een dorre boom een testament van Jonkvrouw ***Lysbette Zeghers ser Daenkens soen dochter van de Ghavere,*** waarbij aan hem en zijn broeder Jacobus legaten besproken werden (R.A. Beveren-Waas, Rupelmonde no. 988, en De Raadt „Sceaux Armoriés", supplément.).

De grootvader van genoemde vijf broeders, (11) *Gillis,* was van moederszijde hoofdcijnsplichtig aan de St. Baafsabdij (de

[1]) Bij het woord „ridderschap", hier en elders in dit opstel, zij opgemerkt, dat de ridderschappen nog niet georganiseerd waren, met name geen colleges vormden.

oude benaming van hoofdcijnsplichtige der kerkelijke instellingen was „vrijgewijde dienstman" of „sainteur"). Gezien de recht spositie van deze generaties behoorde de familie tot één der schakeringen van de bovenlaag der bevo!king. Uit wat er totdusverre bleek van de sociaa1-economische positie, wekken de personalia van (III) *Pieter* en de zijnen bovendien de indruk van een niveau analoog aan dat van de landadel. Deze *Pieter* ontving in 1349 van Lodewijk van Male graaf van Vlaanderen. het belangrijke officie van geoctroieerd makelaar van het zout in het Zwin, het zoutmonopolie in de stapelplaats bij Zwijndrecht aan de Schelde (Cartulaire de Louis de Male 1 p. 53). Wij tekenen hierbij aan, dat de „vrije" pacht (van de St. Pietersabdij), de „hoofdcijns"plichtigheid" (aan de St. Baaffsabdij) en het 'officium van het zoutmonopolie (van de graaf van Vlaanderen) verenigbare rechtsverhoudingen waren. Verriest stelde dienaangaande vast: „Il convient, pour le surplus, de ne jamais perdre de vue que certains hens de dépendance, personnels ou réels, pouvaient parfaitement se supposer l'un à l'autre ... Ainsi un individu pouvait se trouver en même temps „homme d'avouerie" d'un seigneur et „tenancier" d'un autre, ou bien encore „nobilis" et „sainteur". (L. Verriest „Les faits et la terminologie en matière de condition juridique des personnages au Moyenâge", in Revue du Nord, tome XXV, 1939 p. 118, 119).

Van volkomen bewijs van adel van deze voorvaders in de stamreeks *Mark* zal eerst sprake zijn, zodra uit enig 'gegeven vaststaat, dat zij ter heervaart in aanmerking kwamen voor zwaarbewapende ruiterdienst, zoals in § 1 voorop gesteld is. Er bestaan geen individuele gegevens omtrent hun krijgsdienst. Op dit onderdeel van het bewijsthema passen wij daarom in § 3 de bewijsmethode toe van gevolgtrekkingen, welke uit bekende feiten worden afgeleid tot het onbekende feit. Bekende feiten voor deze deductie kwamen ruimschoots aan den dag.

§ 3. De graven van Vlaanderen, eenmaal landsheer geworden, trokken de militaire 'organisatie de „heerban" als van publiekrechtelijke aard aan zich (J. F. Verbruggen alsv. blz. 19). De heervaartplicht bleef aldus niet beperkt tot de grafelijke leenmannen en dienstmannen, vanwege hun private rechtsverhouding tot de graaf, maar strekte zich uit over de ganse bevolking. Ook de abten, die vergaand wereldlijk bestuur uitoefenden op hun domeinen, moesten medewerken aan het oproepen van hun onderzaten: zij waren zelfs verplicht voor het leger van de graaf zwaarbewapende ridders beschikbaar te houden naast 'gewone strijders (J. F. Verbruggen alsv. blz. 88). De St. Pietersabdij te Gent genoot voor haar domeinen geen algemene vrijstelling. Uit de gelijkstelling en samensmelting in de ridderschap van adellijke leenmannen der grafelijkheid en andere edelen volgt, dat van de onderzaten der abdijen allereerst tot de zwaargewapende ruiterdienst geroepen waren diegenen die goederen 'hielden gelijkwaardig aan de grafelijke lenen, waaraan zodanige krijgsdienst verbonden was. Aan dit criterium beantwoordde de hof de Cluse te St. Gillis-Waas van de St. Pietersabdij in Gent, bij vergelijking met een grafelijk leen, zoals, bijvoorbeeld, de hof ter Elst te Bazel-Waas. Ter Elst besloeg in 1435 een oppervlakte van 35 bunders met de rechtsmacht van een hof en geding, 4 Gentse maten tarwe en 40 gr. vlaams jaarlijks; 14 van de 35 bunders lagen verspreid over 13 volglenen. Zetel van de hof ter Elst was op een omwalde hofstede in de noordoosthoek van Bazel bij de samenkomst der grenzen

van Haasdonk en Kruibeke; bij de tegenwoordige hoeve bestaan nog resten van zware muren van het poortgebouw. Betreffende de hof de Cluse zijn vergelijkbare gegevens voorhanden: volgens de oudst bekende pachtakte omvatte het goed de Cluse omstreeks 1400 totaal 23 bunders land, 17 bunders woestinen of moeren, de Cluse-molen, het collatierecht te Vrasene met bijbehorende tienden, tiendrecht te Salyghem e.o., de 6de schoof van St. Gillis en Kemseke, alsmede een tiendrecht in St. Jansteen (thans Zeeuws-Vlaanderen). De pacht stond op 'naam van *Arend ver Marien die men* heet *van der Bercmoest:* zijn broeder (IV) *Gillis* was deelgenoot pro-indiviso (R.A. Gent, fonds St. Pietersabdij, no. 125bis folio 21 vo.). In 1411 „appliceerde" de abt van St. Pieters aan het goed ter Cluse de hoftienden, in 1422 de tienden van westhollende, beide reeds afzonderlijk bij *Arend* in pacht. Zetel van deze hof was op het goed de Cluse aan de Ripstraat te St. Gillis. Sanderus („Flandria Illustrata", uitgave 1735) noemt het herenhuis bij de voorname bouwwerken in het Land van Waals, De uitgifte van het goed bracht mede, dat de houder daarvan in het gerecht ter Cluse optrad als vertegenwoordiger van de te Gent residerende abt der St. Pietersabdij, die q.q. de heer was (vgl. De Monté ver Loren „Hoofdlijnen ..." alsv. blz. 79). Uit het bewaardgebleven heerlijkheidsarchief van de Cluse van jongere datum blijkt, dat het gerecht van de Cluse gevormd werd door „baljuw en mannen" (R.A. Beveren-Waas, fonds St. Gillis). Bij bovenstaande vergelijking ervaart men, dat de Cluse tenminste gelijkwaardig was aan Ter Elst. Voor de doortrekking van onze vergelijking is nu van belang, dat op de leenman van Ter Elst, krachtens de verleibrief, de verplichting rustte tot krijgsdienst met een paard ad 100 gr. vlaams 'benevens de bijbehorende zware wapenuitrusting („Annalen van Waas" dl. 61 blz. 25). Uit dien hoofde werd de leenman *Pieter Couthals* in 1429 beschreven onder de „edellieden ... van wapene"; in 1421 had hij al in het gevolg van edelen van Philips de Goede deelgenomen aan de veldtocht tegen de Franse koning.

Samengevat valt uit bovenstaand samenstel van feiten de gevolgtrekking af te leiden, dat — evenals de leenman van de graaf, die Ter Elst in leen hield — de pachter van de Cluse der St. Pietersabdij, die Ter Cluse in pacht hield, als zwaarbewapend ruiter ter heervaact van de graaf moest opkomen. Dit speciale kenmerk van riddermatige levenswijze gold dan leden der familie *ver Marien* genaamd *van der Bercmoest* vóór de verkaveling van het goed ter Cluse omstreeks 1425, de generaties 111-V. Later was dit kenlijk niet meer het geval, toen in 1480 op de lijst van gewone „weerbare mannen" te Waasmunster voorkwamen (VII) *Jan Laurens Jansz.* (schepen der stad Rupelmonde 1493) en zijn twee broeders.

> Op de lijsten van „weerbare mannen" in het Land van Waas treft men verscheidene edellieden van geboorte aan, die geen riddermatige levenswijze onderhielden, o.a. in 1552 *Christiaan Couthals* van het zojuist genoemde riddermatige geslacht („De Nederlandsche Leeuw" 1973, k. 94), voorbeeld van „noblesse dormante".

In het kader van de riddermatige levenswijze van zijn familie past de post in de baljuwrekening van Waas 1397/8 betreffende „*Jehan filz Marien* (= *V Jan)* et son varlet" te Waasmunster, „varlet" genomen in de hoofdbetekenis volgens Ducange „Glossaire Français (tomus IX Glossarium Mediae et Infimae Latinitatis, uitgave 1887) :„nom qu'on donnait aux jeunes gens de la première qualité avant qu'ils eussent été faits chevaliers."

Een #bijkomstige, maar toch wel typerende overlevering van het leven op de Cluse geeft een fresco, voorstellend een steekspel ter plaatse (De Nederlandsche Leeuw, jrg. 1973, k. 97). Het steekspel — ontdaan van hoofse romantiek — was de gebruikelijke 'oefenschool voor de zwaarbewapende krijgsdienst te paard (J. F. Verbruggen „De krijgsdienst in west-Europa in de Middeleeuwen", uitgave Paleis der Academiën, Brussel 1954, 'hoofdstuk II).

De bevinding van riddermatigheid ligt, tenslotte, in de lijn van de afstamming uit vrouw *Marie,* de naamgeefster van ons geslacht vóór 1250. Het notoire feit, dat het voorvoegsel „vrouw" („ver") vóór een vrouwelijke doopnaam het uitsluitend predicaat was van een riddersvrouw, is bij de hier voorafgaande bewijsconstructie niet aangevoerd. In ons vorig opstel in dit maandblad (jrg. 1973, kolom 96) werd er al de aandacht op gevestigd, dat een ridderswedue — in afwijking van het huidig 'gebruik van titulatuur — haar predicaat behield bij een volgend huwelijk met een man, die geen ridder was. De mogelijkheid bestaat, dat dit geslacht *Maris* uit zodanig huwelijk stamt: het aannemen van matronimica, zoals ver Beatrijsen, ver Annen, ver Lysbetten e.a. is zelfs een bekend verschijnsel in een dergelijk geval. Hoewel in de Middeleeuwse standenmaatschappij het waarschijnlijk lijkt, dat de eventuele tweede echtgenoot van vrouw *Marie, zo* dan geen ridder, op zijn minst riddermatig was, ontbreekt ook daarvan het 'bewijs. Wèl zeker is, dat met de naam het aanzien van vrouw *Marie* in haar nageslacht overgeleverd is, een gekwalificeerde sociale achtergrond van de riddermatigheid der generaties III—V, ontstaan immers in een maatschappelijk groeiproces van vader op zoon sinds mensenheugenis (vgl. De Monté ver Loren „Hoofdlijnen ..." alsv. blz. 82). Zonder het zojuist aangegeven risico van overwaardering, is dit dan minstens de aan de afstamming uit vrouw *Marie* te hechten positieve betekenis.

§ 4. In de administratie van de St. Pietersabdij is oudtijds geen systhematische boekhouding van de hof de Cluse gevoerd. *Arend* en (IV) *Gillis van der Bercmoest* die men heet *Mariensone* voldeden de pacht van het eigenlijke goed de Cluse in de jaren 1400-1420 rechtstreeks ter schepenkamer van Gent (R.A. Gent, fonds St. Pietersabdij no. 125 bis). De ontvanger van St. Pieters voor het Land van Waas had, blijkens zijn rekeningen, hiermede geen bemoeienis: zijn tussenkomst zou niet in overeenstemming zijn met de positie, welke de houder van het goed als rechtsvertegenwoordiger van de abt innam. Wel kwam de ontvanger jaarlijks op de Cluse voor de inning van de zgn. „huutpacht" („uutpacht" middelnederlands woord voor buiten-pacht, Verwijs en Verdam „Middelnederlandsch Woordenboek", met een verwijzing naar de Gentse stadsrekening a° 1337) ter Cluse verschuldigd door de „laten"; bij deze gelegenheid zaten de betrokken „laten" aldaar aan aan een maaltijd op kosten der abdij (circa 13 pond parisis).

> Voor vergelijking van de verschillende munteenheden is van belang, dat de jaarpacht van het goed de Cluse volgens het pachtcontract beliep 10 pond 10 s. vlaams gr., en bij de boeking werd herleid tot 126 pond parisis.

De buiten-pachten ter Cluse lagen verspreid ten dele in Waasland, ten dele in Hulster- en in Axelerambacht, en werden omstreeks 1400 dan ook door de ontvanger van de abdij voor het Land van Waas en 'diens collega voor de Vierambachten gezamenlijk uitgegeven. De rekeningen voor het

Land van Waas over de jaren 1398 en vlg. zijn bewaard gebleven (R.A. Gent, fonds St. Pietersabdij, nrs. 2112 en vlg.).

In 1400 traden als ontvangers der abdij voor de Vierambachten (bij de verpachting van de buitenpachten) op ***Gyselbrecht en*** zijn broeder ***Loys van Lamsweerde.*** Deze ***Gyselbrecht Loysz,*** schepen van Hulst 1389-1422, was door zijn zoon ***Jan.*** en zijn kleinzoon ***Loys,*** beide eveneens ontvanger der St. Pietersabdij voor de Vierambachten, o.i. de overgrootvader van ***Louis van Lamsweerde*** † Hulst vóór 1491, met wie de stamreeks in „Nederland's Adelsboek" begint [2]). De Cluse was een trefpunt voor de *Bercmoest's* ***Martesoons*** en de *Lamsweerdes,* onbewust, dat zij twee ver verwijderde genealogische kwartieren zouden vormen van schrijver dezes (Zie voor ***Van Lamsweerde:*** Maris „Een Honderdtal Nederlandsche Families" uitgave 1946, en het nog voorlopig [3]) dossier ***Van*** Lamsweerde, Centraal Bureau voor Genealogie).

Nog aanwezig is het Liber Inventarius der abdij a° 1281 (R.A. Gent, fonds St. Pietersabdij no. 125). Hierin is van de Hof de Cluse alleen opgenomen een uitvoerige opgave van „bona spectantia ad Clusam" tot onder Hulst en Axel toe, welke lijst overeenkomst vertoont met de buitenpachten. Hoe lang vóór 1400 het goed ter Cluse in handen geweest is van ons voorgeslacht kon derhalve uit de boekhouding niet blijken. Eén document (R.A. Gent, fonds St. Pietersabdij, cartularium 1, deel 11, fo. 364v°) is intussen nog ter zake dienende: in 1362 verleende „Wij Jan, bij ons heeren gracie Abt van Sente Pieters te Ghend ... aan onsen goeden vrienden" (111) *Pieter,* in maatschap met Henrick Baerd, een concessie tot uitdelving van 13 bunders moeren ter Cluse, een bewijs dat ten minste deze *Pieter* zijn zoons *Arend* en *Gillis* al op het goed de Cluse was voorafgegaan. De betiteling „goede vriend" markeert het niveau, waarop de abt en *Pieter* met elkander verkeerden. *Pieter* was namelijk ontvanger van de abdij in het Land van Waas. Op grond van de overheersende positie der St. Pietersabdij te St Gillis zullen de betrekkingen tussen de voorzaten van (III) *Pieter* en deze abdij al wel dateren van af hun vestiging ter plaatse, daargelaten of zij het goed de Cluse reeds in pacht hielden. Het bewijs van deze woonplaats steunt ten aanzien van het gezin van (I) *Willem* op de registratie a° 1295 van zijn zoons in de hoofdcijns St. Gillis—Waas der St. Baafsabdij, waartoe zij van moederszijde behoorden. Deze registratie geschiedde n.m.l. per plaatsnaam van inwoning.

Deee plaatsnaam bleef door de eeuwen heen gehandhaafd bij de inschrijving van de jongere generaties (in vrouwelijke lijn), ongeacht hun werkelijke woonplaats.

De Bercmoeststraat, oostwaarts van de Cluse, en de Vrouw Mariestraat, zuidwaarts van het Hoogeinde. stellen, tenslotte, aanschouwelijk voor, dat èn waar te St. Gillis-Waas alreeds een eerdere generatie dan (1) *Willem* „naam" gemaakt heeft onder de pioniers der moer- en bosontginningen in de 12de eeuw. Waar enerzijds dit aanzien van het geslacht bij de aanvang van de geregelde stamreeks bereids gevestigd was. mag o.i. anderzijds het gevonden bewijs van riddermatigheid in de 14de eeuw mede geprojecteerd worden op de oudst bekende stamvader *Willem,* † vóór 1295.

2) De t.a.p. genoemde ***Elisabeth Loens,*** echtgenote van 11 ***Adriaan van Lamsweerde,*** overleed kinderloos, was dus niet de moeder van III ***Louis*** (mededeling van Mr. G. J. J. van Wimersma Greidanus. onteend aanl g.a. Hulst voorl. inv. nr. 544 man o).

3) t.a.p. wordt ten onrechte-uit de charters d.d. 7-1-1402 en 12-1-1412 (A. van Lokeren nos. 1487 en 1568) een filiatie ***Ghixelbert*** en twee zoons ***Louis*** en ***Jan*** afgeleid. In de teksten is sprake van ***Louis*** en ***Jan,*** resp. broeder en zoon van ***Ghixelbert van Lamsweerde.***

Addendum: Aan de stamreeks *Maris* in „Nederland's Patriciaat" 1969, jrg. 55 kan, naast het riddermatig element, nog worden toegevoegd:

ad IV, Gillis: Schepenen van Gent legden in 1365 hem en Jan van Meeren heer Jansz. ieder een zoending op van een pelgrimage terzake een onderlinge vechtpartij. Hij was ook gegoed op de Goud(ekens) berg te Vrasene, op de Eekberg bij het Calf, in de Lede en in de Hau, een en ander cijnsplichtig aan de heerlijkheid Salyghem van de abdij van Drongen 1399.

ad VI, Laurens. bezat te Waasmunster cijnsgoed der fermerie van de St. Baafsabdij-Gent.. De ouders van zijn vrouw waren *Hendrick de Hertoghe,* schepen van Waasmunster 1458, eigenaar van de omwalde hofstede Ter Wouwe aldaar, en *Kathalina van Puvelde.*

Schiff, een geslacht van Nijmeegse gemeenslieden,

door MR. H. F. REYNVAAN.

In 1955 is te Arnhem een tentoonstelling gehouden van Gelders zilver. Een beschrijving, niet alleen van het tentoongestelde, maar ook van de bekende Gelderse zilversmeden treft men aan in Gelders zilver in Werken van Gelre in dat jaar. Onder hen komt op pag. 114 voor *Jan Willem Schiff,* ook genaamd *Willem Schiff* (1727-1786). zoon van *Daniël Schiff,* die het meesterteken WS bezigde. Deze gelijkstelling meen ik te mogen bestrijden. Er was een *Jan Willem Schiff* èn een *Willem Schiff:* beiden waren gemeensman in Nijmegen en beiden zijn daar gedoopt en begraven. De data zijn voor *Jan Willem 26* nov. 1727 en 16 mei 1786 en voor *Willem 7* april 1706 en 4 apri! 1775. Laatstgenoemde *Willem* is de bekende zilversmid [1]) en deze *Willem* was getrouwd met *Catharina van Wesel,* want achter de begraafinschrijving van *Jan Willem* staat „ongetr." [2]), en *Catharina van Wesel, voor* wier geboorte de auteur in Gelre in afwijking van Naderl. Patriciaat, jrg. 11 (1920), blz. 244, naar 's-Hertogenbosch verwijst, alwaar zij dan ook op 11 mei 1727 in de Herv. Grote Kerk gedoopt blijkt te zijn, overleed eerst Nijmegen 17 nov. 1802.

Catharina van Wesel, dochter van ***Anselmus*** — gedoopt als ***Anssem te*** 's-Hertogenbosch 25 okt. 1673 als zoon van ***Roelof wan Wesel*** (j.m. van Den Bosch, akte om 2e te mogen trouwen 's-Hertogenbosch 7 mei 1673) en ***Willemina van Outshoorn*** (j.d. van den Bosch) — en ***Helena van den Bergh,*** ged. 's-Hertogenbosch 22 sept. 1689, dr. van ***Dirk en Helena Fabricius.***

Nader bleek uit een brief van de Regering van Nijmegen aan de Doorluchtigste Hooggeboren Fürst en Heer (de Prins van Oranje) van 5 april 1775, dat *Willem Schiff,* in leven gemeensman dezer stad, tussen de 28e en 29e des afgelopene maand maart is overleden [3]).

Jan Willem Schiff daarentegen was wijnkuiper of wijnverlater, als zodanig aangesteld bij raadsresolutie van 31 mei 1747" [4]).

1) Werkstukken van hem in de collecties van H. M. de Koningin, het Rijksmuseum en de gemeentemusea te Nijmegen en Arnhem.

2) Oud Archief Nijmegen 1197.

3) idem 193.

4) idem 165.

Mijn eerste argwaan werd gewekt, toen ik bij het tweede huwelijk van de Nijmeegse notaris ***Willem Cato van Elsbroek*** (ex matre ***Anna Schiff)*** met ***Johanna Maria van Pembroek,*** aldaar op 3 januari 1823 gesloten, als bijdragen de overlijdensakten van zijn vier grootouders (aantrof, waaronder die van ***Willem Schiff,*** voormeld. Dit klopte nl. niet met de stamreeks in Nederl. Patriciaat, jaargang 11, maar wel met naamgeving naar de beide grootouders van moederszijde. Hiermee kwam dan ook die stamreeks in het geding. Was ***Willem*** nu wel een zoon van ***Daniël,*** genoemd als 'generatie V in die stamreeks?

Onderzoek in het protocol van bezwaar bracht een schepenakte van 29 aug. 1769 aan het licht, waarbij de kinderen en erfgenamen van hun vader en schoonvader *Daniel Schiff,* juist een maand tevoren begraven, een voorlopige boedelscheiding tot stand brachten in dier voege, dat twee hunner n.l. de zilversmid Severijn ***Schiff*** en de toen al als koopman te Amsterdam wonende ***Gerardus Schiff*** met geld wenden uitgeboedeld en hun gezamenlijk vierde gedeelte in een huis en hofstad aan de Broederstraat, in een stal en wagenhuis in de Halve Tromp en in een huis en erf aan de Scheidemakersgasch aan de 'overige zes kinderen 'overlieten, t.w. ***Peter, Marieken,*** de gemeensman *J. W., Hendrica, Sebilla* en de procureur ***A. Schiff.*** Al deze kinderen komen, van ***Peter*** als oudste op 5 juni 1722 tot ***Abraham*** als jongste op 11 juni 1738, in de doopboeken voor. Toen ***Sebilla*** in 1773 ziek werd, maakten de zes ongetrouwde broers en zusters een wederkerig testament op elkaar bij schepenakte van 18 #augustus 1773 [5]); nooit zag ik zoveel testateurs bij één testament opdraven. Onder de kinderen van *Daniel* komt dus geen ***Willem*** voor, maar wel een *Jan* ***Willem.*** Positief wordt het bewijs voltooid door de schepenakte van 9 mei 1739, waarbij de meester silversmit ***Willem Schifft,*** soon van den gemeensman ***Johan Schiff*** voor f2040 een huis en hofstad koopt aan de Broederstraat, achter uitkomende bij de pomp in de Korte Nieuwstraat. Op 11 mei daarna verleent de meester zilversmid ***Willem Schift*** *Janssoon* pandveiligheid, zoals hypotheek in Nijmegen genoemd wend, op zijn huis in de Broederstraat aan Anna van de Velde, weduwe van de brouwer Jan van Suchtelen, voor een lening van *f* 1500. Het royement volgde 2 mei 1754.

Willem is laat getrouwd, 51 jaar oud. De overweging of er niet een generatie tussen hoort, heb ik 'opzij geschoven, omdat hij kennelijk met twee ongetrouwde zusters een 'huishouding vormde. Immers vier jaar vóór zijn huwelijk, op 26 nov. 1753 kopen ***Anna*** en ***Catharina Schiff,*** wier dopen als kinderen van *Jan* ***Schiff*** bekend zijn, samen met de mr. zilversmid *Willem* een huis in de Broederstraat, van ouds Amsterdam genaamd. Deze 'laatste had in 1746 al zoveel naam gemaakt, dat het stadsbestuur hem in dat jaar voor 88 gl. 6 st. de levering van zilverwerk opdroeg. In 1756 liep de levering zelfs op tot 336 gl. [6]). Blijkens de nu gevonden doopakte is zijn vader de *Jan Schiff,* die op 19 mei 1700 te Nijmegen ondertrouwde en op 1 juni te Hees trouwde met *Anneken van* ***Essen,*** beiden tot Nijmegen. Te Nijmegen is op 2 maart 1742 de gemeensman *Jan* ***Schiff*** in de kerk begraven; 8 april 1746 werd aldaar zijn weduwe begraven.

De ouders van ***Anna van. Essen*** ondertrouwden te Nijmegen 13 mei 1666 als ***Willem Jansen,*** j.m. van Essen, en ***Lijsbet Gijsberts,*** j.d. van Nijmegen en haar verdere familie vinden wij in vier schepenakten van 1726: na de dood van haar ouders delen de kinderen op 14 mei 1726 aan de dochter *Jacomijn,* gehuwd met ***Paulus van Veersen,*** mr. schoenmaker, een verhuurd huis toe in de Heselstraat op de hoek van de Papengasch. Nog worden pandjes in de Papengasch en het Regulierstraatje gezamenlijk verkocht, terwijl het familiehuis aan de Koninckstraat op 21 dec. 1726 aan de beide ongetrouwde dochters ***Maria Elisabeth en Johanna*** wordt toebedeeld. Voor al deze transacties was overheidstoestemming nodig wegens het resterende vijfde part van een onbekwame; waarvoor verwezen werd naar een raadsresolutie van 28 nov. 1725. Van deze datum is nu juist geen verslag in dl. 143 ingeschreven, web van de woensdagen daarvoor en daarna.

Blijkens een rekest van dezelfde 4/5 erven, op 27 dec. 1726 in de Raad gelezen, waren de ouders van ***Elisabeth Gijsberts:*** Jan *Coenen,* die ondertrouwden te Nijmegen 30 juli 1637, hij als j.m. van Nijmegen, ***Lijsbeth*** Coenen als j.d. van Boxmeer. Na dode van ***Jan Gijsberts was*** op 23 dec. 1679 een magescheid gesloten. ***Willem van Essen*** en zijn vrouw kregen daarbij een huisje in de Regulierstraat, dat in 1725 publiek werdverkocht aan de molenaar Peter de Haart.

Jan ***Schiff*** kon aanvankelijk wonden thuis gebracht 'door een rekest van *Jan* en ***Willem*** *Schift* aan de magistraat van Nijmegen, waarbij zij vragen om gemachtigd te worden om het interest van hun broer ***Peter,*** die thans uitlandig — dus buiten Gelderland — is, zo in als buiten rechte waar te nemen, hetgeen op 15 nov. 1699 wordt toegestaan [7]). De doop van ***Peter*** is bekend, t.w. Nijmegen 22 maart 1671: ***Pieter,*** ouders ***Willem*** *Schif* en *Anneken van Herten.* Achteraf bleken toch alle kinderen van dit echtpaar in de doopboeken voor te komen, echter niet in de daarop bestaande fichescollectie; met vele andere gegevens, in dit artikel verwerkt, is hetzelfde het geval.

Zo kunnen dan drie staken nevens elkander worden gehecht aan het huwelijk van ***Willem Schiff:*** en *Anneken* ***van Herten,*** gesloten te Nijmegen 27 juli 1658, en wel die van *Jan* en ***Willem,*** die van ***Willem*** „de jonge" en die van ***Peter,*** *Daniel* en ***Severijn.*** De eerste staak hebben wij al behandeld. Nu iets over de tweede staak: ***Willem was*** wijnkoper, burgervaandrig en gemeensman te Nijmegen, hij trouwde te Blauwkapel 15 nov. 1665 ***Elisabeth van Aken.*** Kinderen uit dit huwelijk zijn niet bekend en deze tweede staak is dan ook uitgestorven, hetgeen bevestigd wordt door het testament van ***Elisabeth van Aken,*** als weduwe voor schepenen van Nijmegen verleden op 21 sept. 1707, waarbij zij haar zuster *Geertruyd* ***van Aken*** tot enige erfgename benoemt [8]). Deze *Geertruyd* ***van Aken*** had zelf op 16 sept. 1689 haar moeder ***Maria*** *Brants,* weduwe van ***Arnold van Aken,*** tot enige erfgename benoemd, waaruit dus de namen van de ouders van voornoemde gezusters ***van Aken*** 'blijken. ***Maria*** *Brants* was reeds weduwe op 24 maart 1676, toen haar rekest in de Raad behandeld werd om tot scheiding van goederen met haar onmondige dochter te kunnen overgaan [9]).

Van de derde staak valt te melden, dat ***Peter*** evenals zijn broer ***Willem*** in de wijn is gegaan, maar dan als wijnverlater. Deze semi-ambtelijke positie besloot men in 1679 te beperken tot vijf personen. Zij mochten niet tevens wijnkoper zijn, nooh met dezen in één huis wonen [10]). ***Peter*** was getrouwd met ***Mayken Daniels,*** volgens Nederl. Patriciaat een dochter van ***Marten Hendriks Daniels.*** Hiervoor pleit, dat de weduwe

5) Oud Rechterlijk Archief Nijmegen 1969.

6) Oud-Archief Nijmegen, stadsrekening 974, 986.

7) Oud-Archief Nijmegen 125.

8) Oud Rechterl. Archief Nijmegen 1903.

9) Oud-Archief Nijmegen 113.

10) idem 111.

van *Marten Hendriks Daniels* op 23 september 1707 getuige was bij de doop van *Peter's* dochter *Maria*. Maar met een *Fredrick Daniels* had de familie ook goede relatie, want bij de doop van diens zoon *Daniel* op 29 maart 1675 was *Peter's* vader *Willem Schiff* getuige. Hoe dit zij, *Peter* had zeven kinderen, van wie de oudste, *Daniel,* ook wijnverlater werd, terwijl de derde generatie van deze tak twee wijnverlaters opleverde: *Peter* en onze *Jan Willem. Daniel's* zoon *Severijn,* weer een meester zilversmid, is 'degene, door wie het geslacht in de mannelijke lijn naar onze eeuw toe heeft doorgestoten.

Wij keren terug naar de ouders *Willem Schiff x Anneken van Herten.* Dat *Anneken van Herten* eerder weduwe was van *Jan Hermans van Odekerke,* met wie zij 15 okt. 1654 te Nijmegen getrouwd was, vermeldt Nederl. Patriciaat niet en juist dit geeft de verklaring van de schepenakte van 25 okt. 1703, waarbij *Hendrik Rutten Keer,* beurtschipper op Amsterdam en in 1710 ook gemeensman gewonden, weduwnaar van *Wendelina van Odekerke,* voor *f* 750 zijn helft in zijn schip verkoopt aan de gezamenlijke erfgenamen van zijn vrouw, en dat zijn dan — behalve *Jan, Willem* en *Peter Schiff* — nog hun onnozele broeder *Wolter* en hun zusters *Catharina* en *Elisabet.* Welnu, om deze *Schiff's* ab intestato te doen erven van *Wendelina van Odekerke,* zie ik geen andere weg dan dat *Wendelina van Odekerke* het enig kind is uit het eerste huwelijk van *Anneken van Herten* en de *Schiff's* de kinderen uit haar tweede huwelijk, zodat zij als halfbroers en -zusters aan bod kwamen. Tijdrekenkundig bestaat hientegen geen bezwaar, gezien het huwelijk van *Hendrik Rutten Keer* met *Wendelina van Odekerke* op 26 mei 1688. Op 20 maart 1704 verkopen de *Schiff's* daarna het hele schip aan Cornelis Rijcken, schipper uit Dordt.

Hebben wij de kinderen uit dit huwelijk nu compleet, voor de ouders van moeder *Anneken van Herten* moet ik Nederl. Patriciaat nog eens afvallen. Die kunnen n.l. niet zijn *Alexander van Herten* en *Wijndelina van Santvoort,* die Nederl. Patriciaat opgeeft. Op 26 april 1715 transporteert de burgerluitenant *Alexander van Herten,* als weduwnaar van *Wendelina van Santfort,* onroerend goed samen met zijn dochter *Metjen* en voor zijn zoon *Johannes,* dus zonder een dochter *Anneken* of haar nakomelingen [11]). Hij kan dus niet de man zijn, van wie een dochter in 1654 is getrouwd. Ik acht aannemelijk, dat hij een broeder is van *Anneken;* hij is 15 dec. 1678 te Nijmegen ondertrouwd. Volgens schepenakte van 8 nov. 1679 compareren n.l. *Metjen van Santvoort,* weduwe en boedelhoudster van *Wolter van Herten,* voorts *Johan van Herten* en *Willem Schiff* voor zich en als vader en momber zijner onmondige kinderen bij wijlen *Anna van Herten,* zijn overleden huisvrouw, verwekt, tenslotte *Metjen van Sandtfort* voornoemd, de rato caverende voor haar andere absente kinderen: *Weyndel, Coenraedt, Alexander* en *Herman van Herten.* Het juiste ouderpaar is hiermee vastgesteld [12]). Nu wend *Anneken van Herten* bij haar eerste huwelijk ingeschreven als *Anneken van Ha r t e n,* j.d. van Rotterdam. Haar doop heb ik daar echter niet gevonden, wel in het tijdperk 1640-1645 die van een zuster *Christina* en twee broers, *Johannis* en *Konraet,* zodat haar ouders daar wel gewoond zullen hebben.

Wolter van. Herten en ***Metjen van Santvoort*** trouwden te Nijmegen 7 juli 1633 als ***Wolter*** van *Herten,* j.m. van Cranenburgh, en ***Metjen van Santfort,*** j.d. van Nijmegen. In 1647 was of kwam ***Wolter*** al weer terug in Nijmegen, waar hij van de stad een plaats aan de Wal had gekocht om te bouwen, van welke koop hij echter op 14 juli werd ontslagen, omdat het terrein achteraf te klein bleek te zijn [13]).

Willem Schiff (de man van *Anneken van Herten),* op den duur als „den ouden" aangeduid, komt in de akten als burger en koopman te Nijmegen voor. Hij had een groot bedrijf, waarin over de tweehonderd mensen en kinderen te werk gesteld werden met kaarden en spinnen van zijde. Hij verwierf op 8 juni 1687 van de stad hst monopolie voor deze „handteringe" en wel voor twaalf jaren, bij overlijden overgaande op zijn kinderen, mits hij alleen luiden en kinderen uit de stad zou gebruiken en geen minder loon geven dan in Vrieslant, tot Delfziel en Amsterdam van tijd tot tijd betaald zou worden. Een boete van 100 goudguldens werd gesteld op overtreding van het ootrooi door ieder ander en van 200 goudguldens bij herhaling. Op 4 januari 1699 werd het octrooi verlengd [14]). Om aan zijn onmondige kinderen het moederlijk goed te bewijzen verzoekt *Willem* de aanstelling van burgemeester Waters als oppermomboir, waartoe op 28 okt. 1685 wordt overgegaan, neffens den oudsten mondigen zoon van suppliant [15]).

De vraag is nu, of deze *Willem* aangesloten kan worden aan *Jan* van generatie II in Nederl. Patriciaat, welke aansluiting de toenmalige redactie ook slechts als vermoedelijk heeft opgegeven. Helaas zijn de bronnen voor het midden der 17de eeuw schaars. Van tientallen jaren ontbreken de schepenakten. Tussen 1629 en 1678 is alleen maar het jaar 1656 aanwezig. Wij moeten het dus met aanwijzingen doen. De sterkste acht ik dan nog, dat zij 'dezelfde stiel hadden. Heeft *Willem* de zijdefabricage omhoog gestuwd, misschien wel begunstigd door de aanwezigheid van veler Henen landen gezanten tijdens de ook toen al lang durende onderhandelingen voor de Vrede van Nijmegen van 1678, van *Jan Schiff* weten wij, dat hij althans één knecht in dienst had, Philips van Buckelens, voor wie hij de Raad verzocht in zijn huis te mogen werken of bombazijnen maken, hetgeen — deze „geen burger wesende noch het Ampt gevrijdt hebbende" — op 10 sept. 1630 werd afgewezen [16]). Stond *Jan* dus op een meer bescheiden niveau, gezien was hij toch wel in zijn branche. Meermalen wend hij tot zegelmeester van de bombazijnen in 't katoenen spinhuis, staande op de Hessenberg, (gekozen. Zegelmeesters vormden een college van vier personen, van wie ieder jaar telkens twee aftraden. Men koos steeds een spinmeester en een sijdecramer. Tot 1644 genoten de gezamenlijke zegelmeesters drie 'duiten voor elk gekeurd stuk goed, van dat jaar af een halve stuiver. *Jan Schiff* fungeerde in de jaren 1636/37/'38 (in 1636 van 31 augustus af, kennelijk in een door de heersende pest ontstane tussentijdse vacature), 164 1/'42 en 1645/'46.

Op 20 maart 1646 werd door de Raad goedgekeurd, dat *Jan Schiff* voor *f* 900 drie bouwvallige huiskens op de Nonneplaats zou kopen van Provisoren van de kloostergoederen [17]). Voorts was hij in proces met zijn (buurman Goossen Vermaesen, een maasschipper, uit Venlo 'afkomstig, over een muur, afdak en vensters. Op 7 oktober 1649 werd die zaak beslist. Beide partijen kregen wat gelijk en de kosten werden gecompenseerd. Het kohier van de huizen voor estimatie van de verponding van 1649, dat alle eigenaren en huurders opsomt,

11) Oud Rechter1 Arch. Nijmegen 1911.
12) idem 1884.
13) Oud-Archief Nijmegen 101.
14) idem 118, 125.
15) idem 117.
16) idem 95.
17) idem 100.

geeft intussen maar één *Schiff* en wel ***Jan Schiff*** als huurder in de Priemstraat [18]).

Nadat op 1 mei 1653 het luigeld voor ***Jan Schiff*** aan de kerkmeester der Stevenskerk was betaald, werd op 12 augustus 'daarna op rekest van ***Margaretha Beck,*** weduwe van ***Jan Schiff,*** remissie van proceskosten en kwijtschelding van twee jaar rente verleend [19]). Haar financiële positie had zulks ook hard nodig: de schuld aan de stad bedroeg nog ƒ 900, waarvan de rente in 1670 van 6 op 5 % werd verlaagd. Op 20 maart 1674 behandelt de Raad een rekest van haar kinderen ***Leonardf*** en ***Cafharina*** om haar nalatenschap, waarin nog altijd het huis, bij deze bezwaarlijke tijden te mogen abandoneren [20]). Curatoren der desolate boedels nemen nu het bewind op zich, verhuren het huis voor een half jaar aan ***Cafharina*** en gaan het daarna repareren. Vermoedelijk per abuis noemen zij het dan het vervallen huis van ***Willem Schiff,*** een naamscombinatie, die zeker al goed in het gehoor lag [20]).

De vraag is nu of deze ***Jan Schiff*** de vader (generatie 1 in Nederl. Patriciaat) of de zoon (generatie II in Nederl. Patriciaat) was. De oplossing heb ik benaderd via de op zich zelf al weer sfinxachtige vermelding in het luiregisters van de Stevenskerk op 24 aug. 1641: ***Jan*** *Schiffs* ***v*** r a u ƒ 1 .10.—. Was dit nu de vrouw van ***Jan*** d e v a d e r of een eerdere vrouw van ***Jan*** d e z o o n ? Gedachtig aan het ervaringsfeit, dat weduwnaars wel eens hertrouwen zocht ik na 1641 in het ondertrouwregister en ziet: Nijmegen 2 okt. 1642: „***Johan Schip,*** wed., ***Margrief*** *Beck,* j.d. van Stalburgh. Cop. 19 octobris 1642". Zij is de vrouw, die Nederl. Patriciaat aan ***Jan*** d e z o o n toekent. De volgende stap was om na te gaan, of uit Jan d e v a d e r na zijn in 1625 verkregen burgerrecht en gelijktijdige binnenkomst in de stad nog kinderen 'geboren waren buiten de twee zoons ***Jan*** en ***Leenarf,*** die hij meebracht. Welnu, reeds op 15 sept. 1626 werd gedoopt ***Lenhard,*** zoon van ***Jan*** *Schiff* en ***Trijnfjen Hoes,*** dan op 5 mei 1629 ***Willem,*** zoon van ***Johan*** *Schif,* zonder vermelding der moeder en als laatste nog op 11 januari 1634 ***Barfholomeus,*** zoon van ***Jan*** *Schijff* en ***Trijneken.*** De in 1629 gedoopte ***Willem*** zal dus wel dezelfde moeder hebben. Ook uit het tweede huwelijk bleken nog kinderen voortgekomen, w.o. weer een ***Lendert,*** zodat de twee eendere jong gestorven zullen zijn. Het verband tussen ***Jan*** en ***Willem*** is dus gelegd.

Zoals reeds gezegd, verkreeg ***Jan*** bij binnenkomst in de stad tegelijk het burgerrecht. Blijkens raadsresolutie van 5 mei 1625 b a d nl. „*Jan Schijff,* bombazijnenhandelaar v a n Aecken, sich tot Dordrecht haldende", bij rekest het burgerschap van Nijmegen aangevraagd, hetwelk hem werd toegezegd mits attestatie vertonende van ordelijke handel en wandel en dat hij professie van gereformeerde religie doende zij [21]). Dit kwam kennelijk in orde, zodat hij met zijn zoons ***Johan*** en ***Leenart*** *Schijff* tot burger werd aangenomen op 13 juli 1625.

Op mijn vraag aan de archivaris van Dordrecht, of ***Jan*** *Schijff* daar in enige bron was terug te vinden, berichtte deze mij zeer welwillend op korte termijn, dat hij slechts is aangetroffen bij een notariëel testament van 23 nov. 1622 [22]). Zó voorbijgaand is dit oponthoud in Dordrecht dus niet geweest, of het heeft wel drie jaar geduurd.

---

18) idem 2522.
19) idem 104.
20) idem 112.
21) idem 93.
22) Gem. Archief Dordrecht, Oud Not. Archief 13, f. 343 v.
23) G. A. Aken DTB 4 p. 150.

Nu naar Aken. De 'protestantse kerkboeken waren te fragmentarisch om iets op te 'leveren. Maar het doopboek [23]) van S. Foillan (vlak achter de Dom) bevat deze inschrijving:

1620. 19 july. ***Joannes, Johan*** *Schifen,* ***Thringen.***

De auhternaam van de moeder is 'daarbij dus 'niet vermeld. Ik ben toch zo vrij, hierin ***Trijntje Hoes*** te zien en in de dopeling ***Jan*** de zoon, die dan bijna 5 jaar was, toen het burgerrecht en de burgerplicht hem op de schouders werden gelegd. De schrijfwijze *Schifen* hoeft niet te verwonderen. Wanneer in 1617 en 1619 te Nijmegen de dochters ***Geerfruyf*** en *Lijsbet* gedoopt w o r d e n van de mede uit Aken afkomstige slotenmaker ***Willem Scheijff,*** die op 17 juli 1616 aldaar het burgerreoht verkreeg, wordt in het doopboek ook ***Scheyffen*** e n ***Schyfen*** geschreven zo voor de vader als voor de getuige *Engen* ***Schyfen.*** Wat de doop in een R.K. kerk 'betreft, zal m e n moeten aannemen, of dat de bekering nog niet voltooid w a s, òf dat de vader 'door de lokale omstandigheden n i e t anders heeft gekund.

Onze conclusie is dus, dat ***Jan*** *Schiff* met jonge kinderen zich in Nijmegen nog een nieuw bestaan gaat opbouwen, dus in de kracht van zijn leven, zeg 30 à 35 jaar; hij wordt zegelmeester in 1636 als man van 40 à 45, verliest zijn vrouw als hij 45 à 50 is, hertrouwt, krijgt nog kinderen: wij hebben hier met ***Jan*** d e v a d e r te doen. Zoon ***Jan*** zou pas 16 jaar zijn in 1636. Wij horen niet meer van hem, hij zal jong gestorven zijn.

In plaats van de stamreeks in Nederland's Patriciaat, 1 le jrg. (192), blz. 239 e.v., volgt thans de volgende opstelling (globaal tot de 19de eeuw) :

Genealogie+

1. ***Jan Schiff,*** geb. te Aken bombazijnwerker en -handelaar, zegelmeester van de bombazijnen te Nijmegen, † aldaar (luigeld Stevenskerk aldaar betaald 1 mei) 1653, tr. le vóór 1620 ***Trijntje Hoes,*** † Nijmegen (luigeld Stevenskerk aldaar betaald 24 aug.) 1641: tr. 2e Nijmegen 19 okt. 1642 ***Margriet*** *Beck,* j.d. van Stalburgh (verm. Stolberg t. 0. v. Alken), † Nijmegen kort vóór 20 maart 1674.

   Uit het eerste huwelijk:

   1. ***Johan Schiff,*** ged. Aken (S. Foillan) 19 juli 1620, burger van Nijmegen met zijn vader 13 juli 1625.
   2. ***Leenarf Schiff,*** geb. te Aken, burger van Nijmegen met zijn vader 13 juli 1625.
   3. ***Lenhard*** *Schiff,* ged. Nijmegen 17 sept. 1626.
   4. ***Willem,*** volgt 11.
   5. *Pieter* ***Schiff,*** ged. (als ***Peter)*** Nijmegen 16 nov. 1631, doopgetuige in 1659.
   6. ***Barfholomeus Schiff,*** ged. Nijmegen 11 januari 1634.

   Uit het tweede huwelijk:

   7. ***Balfhes*** *Schiff,* ged. Nijmegen 22 okt. 1645.
   8. ***Lendert Schiff,*** ged. Nijmegen 16 febr. 1648, doopgetuige in 1671, rekestreert 20 maart 1674.
   9. ***Cafharina*** *Schiff,* doopgetuige in 1667, huurt 4 nov. 1674, tr. (att. Emmerik 18 nov. 1678; testis: frater sponsae) Dr. ***Jacobus Hullekens,*** med. doctor.

II. *Willem Schiff* „de oude", ged. Nijmegen 5 mei 1629, fabrikant en koopman in zijden stoffen, † na 1698, tr. 1e (ondertr. Nijmegen 18 jan.) 1652 *Aaltgen Wolff*, weduwe van *David Eeling;* tr. 2e Nijmegen 27 juli 1658 *Anneken van Herfen*, j.d. van Rotterdam, † vóór 8 nov. 1679, dr. van *Wolter* en *Metjen van Santfort* en weduwe van Jan *Hermans* van *Odekerke*.

Uit het tweede huwelijk:

1. *Jan*, volgt 111.
2. *Pieter Schiff*, ged. Nijmegen 29 sept. 1661, † jong.
3. *Willem Schiff* „de jonge", ged. Nijmegen 12 nov. 1662, wijnkoper, burgervaandrig, gemeensman, † tussen 15 febr. 1705 en 9 maart 1707, tr. Blauwkapel 15 nov. 1685 *Elisabeth van Aken*, dr. van *Arnold* en *Maria Brants*.
4. *Katharyna Schiff*, ged. Nijmegen 27 mei 1667, haar besloten testament op of kort na 24 juli 1728, begr. Nijmegen 21 dec. 1729.
5. *Wolter Schiff*, ged. Nijmegen 9 maart 1669.
6. *Pefer*, volgt II a.
7. *Elisabeth Schiff*, ged. Nijmegen 29 juli 1673, † na 23 aug. 1731, tr. Nijmegen 1 okt. 1701 Ds. *Johannes Schouhamer*, ged. Nijmegen 26 maart 1669, predikant te Pannenden en Doornenburg 1690, te Ooy en Persingen 1712, † in 1728, zn. van *Chrisfiaen* en *Reyntie Worms*.
8. *Alexander Schiff*, ged. Nijmegen 6 aug. 1675, † jong.

III. *Jan Schiff*, ged. (als *Johannes*) Nijmegen aug. 1659, vermoedelijk zijdehandelaar, gemeensman aldaar 1707, begr. Nijmegen 2 maart 1742, tr. Hees 1 juni 1700 *Anneken van Essen*, begr. Nijmegen 8 april 1746, dr. van *Willem Jansen* en *Elisabeth Gijsberts*.

Uit dit huwelijk:

1. *Anneken Schiff*, ged. Nijmegen 9 juni 1700, begr. aldaar 13 maant 1778,
2. *Elisabeth Schiff*, ged. Nijmegen 18 april 1702.
3. *Catalina Schiff*, ged. Nijmegen 5 januari 1704, † jong.
4. *Willem*, volgt IV.
5. *Katrina Schiff*, ged. Nijmegen 15 juli 1707, begr. aldaar 2 nov. 1763.

IV. *Willem Jansz. Schiff*, ged. Nijmegen 7 april 1706, meester zilversmid, sedert mei 1754 gemeensman, boekhouder Nederd. Diaconie (1749), begr. Nijmegen 4 april 1775, tr. Heumen (ondertr. Nijmegen 17 april) 1757 *Catharina van Wesel*, ged. 's-Hertogenbosch 11 mei 1727, † Nijmegen 17 nov. 1802, dr. van *Anselmus* en *Helena van den Bergh*.

Wit dit huwelijk:

1. *Anna Schiff*, ged. Nijmegen 26 maart 1758, begr. aldaar 3 maart 1792, tr. Nijmegen 25 okt. 1779 *Pieter Heimeriks van Elsbroek*, ged. Nijmegen 22 okt. 1747, koopman en gemeensman aldaar, † Nijmegen 25 maant 1795, zn. van *Willem* en *Wilhelmina van Waardenburg*.

2. *Helena Schiff*, ged. Nijmegen 23 april 1760, † aldaar 13 juli 1837, tr. Nijmegen 22 juli 1788 *Derk Scheers*, ged. Nijmegen 19 sept. 1759, † aldaar 17 dec. 1832 *(zij* testeren 21 dec. 1808), zn. van de mr. zilversmid *Pefer* en *Adriana van Brummelen*.
3. *Cafrina Schiff*, ged. Nijmegen 30 aug. 1761.
4. *Johannes Anselmus*, volgt V.
5. *Wilhelmina Elisabeth Schiff*, ged. Nijmegen 26 maart 1766, tr. aldaar 17 okt. 1796 Ds. *Wouter Ruttinck*, geb. 3 nov. 1765, predikant te Ressen 1789, te Herwen 1797, te Heumen 1803, te Huissen 1810, te Boxmeer 1821, † 24 juli 1829, weduwnaar van *Henriëfte Ferdinanda Constantia de Munnick*.
6. *Willem Samuel Schiff*, ged. Nijmegen 27 mei 1770, † (bij avond in de kerk bijgezet een kind van Willem Schiff) 24 januari 1774.

V. *Johannes Anselmus Schiff*, ged. Nijmegen 3 juli 1763, raad aldaar 1795, etc., zie verder Nederl. Patriciaat, 1 le jrg. (1920), blz. 244, onder VII.

III a. *Pefer Schiff*, ged. (als *Pieter*) Nijmegen 22 maart 1671, beëdigd wijnverlater aldaar, † Nijmegen 22 of 23 okt. 1717, tr. *Mayken Daniels*.

Uit dit huwelijk:

1. *Daniel*, volgt IV a.
2. *Anna Schiff*, ged. Nijmegen 6 dec. 1702, † vóór 23 sept. 1763, tr. Buiksloot 22 aug. 1734 *Jacobus fer Hoeven*, ged. Arnhem 19 sept. 1708, zn. van *Gerhardus* en *Elizabeth van Lunteren*.
3. *Willemina Schiff*, gsd. Nijmegen 28 juni 1704, testeert 23 sept. 1763.
4. *Maria Schiff*, ged. Nijmegen 23 sept. 1707, testeert 23 sept. 1763.
5. *Willem Schiff*, ged. Nijmegen 23 maart 1710, † jong.
6. *Johannes Schiff*, ged. Nijmegen 28 juni 1711, † jong.
7. *Hendrina Schiff*, ged. Nijmegen 12 maart 1713, † jong.
8. *Gerhardus Schiff*, ged. Nijmegen 10 febr. 1715, meester timmerman aldaar, legt de eed voor het gilde af 25 febr. 1746, 'koopt een huis in de Brouwerstraat 20 juli 1758, idem in de Nonnenstraat 1 mei 1765.

IVa. *Daniel Schiff*, beëdigd wijnverlater, begr. Nijmegen 29 juli 1769, tr. Neerbosch 22 febr. 1722 *Anna Megteld Hoffmeijer*, ged. Nijmegen 19 okt. 1697, begr. aldaar 19 mei 1741, dr. van de stadshelbaardier, sedert 1711 stokmeester aldaar *Severijn* en *Sybilla Wijnranck*.

Uit dit huwelijk:

1. *Pefer Schiff*, ged. Nijmegen 5 juni 1722, sedert 2 januari 1741 beëdigd wijnverlater aldaar, koopt een pand aan de Halve Tromp 24 juli 1765.
2. *Mariken Schiff*, ged. Nijmegen 26 juli 1724, testeert 31 mei 1804, begr. Nijmegen 22 juni 1805.
3. *Severijn*, volgt V a.
4. *Jan Willem Schiff*. ged. Nijmegen 26 nov. 1727, be-

edigd wijnverlater 1747 en gemeensman 1762 aldaar, † Nijmegen 12 mei, begr. aldaar 16 mei 1786.

5. ***Hendrika** Schiff,* ged. Nijmegen 12 febr. 1730, begr. Amsterdam (Zuiderkerk) 21 juni 1784 (ten huize van haar broeder Gerardus).
6. *Sebilla Schiff,* ged. Nijmegen 22 febr. 1733, testeert 18 aug. 1773.
7. ***Gerardus Schiff,*** ged. Nijmegen 7 mei 1735, confiturier op de Oude Turfmarkt te Amsterdam, † Amsterdam 11 januari, begr. aldaar (Oude Zijds Kapel) 15 januari 1805 (laat geen kinderen na).
8. ***Abraham** Schiff,* ged. Nijmegen 11 juni 1738, procureur te Nijmegen (beëdigd 22 sept. 1762), begr. aldaar 27 juni 1797.

V a. *Severijn* ***Schiff,*** ged. Nijmegen 7 (niet 4) nov. 1725, meester zilversmid, vertrokken naar Utrecht met akte van readmissie d.d. 11 aug. 1762 [24]), erfpachter voor het ambt tussen Maas en Waal 1787, † Nijmegen 31 mei 1802, tr. Appeltern 11 juni 1765 ***Hendrina** Buisterling,* geld. aldaar 25 juli 1734, begr. Nijmegen 30 maart 1805, dr. van ***Adriaan*** en ***Hendrieka Christina** Maasen.*

Uit dit huwelijk:

1. ***Anna** Mechelina Schiff,* ged. Nijmegen 11 juni 1767.
2. ***Adrianus Hendrikus** Schiff,* ged. Nijmegen 26 okt. 1768, meester zilversmid, begr. Nijmegen 3 april 1804, tr. (ondertr. Nijmegen 14 april) 1799 ***Johanna** Barendina Holst,* geb. Oost-Zaandam omstreeks 1779 (doop aldaar niet gevonden, wel vandaar met att. vertrokken naar Nijmegen 5 mei 1799), † Nijmegen 17 febr. 1818, dr. van Ds. *Gillis* en ***Anthonia van** Ruurlo;* zij hertr. Nijmegen 18 okt. 1807 ***Hermanus Grevink,*** zilversmid aldaar.

   Uit dit huwelijk:

   Anna Constantina ***Schiff,*** geb. Nijmegen 29 april 1802, † Zwolle 20 maart 1867, tr. Nijmegen 18 mei 1822 Jhr. *Carel* ***Hendrik** Christiaan Flugi* ***van** Aspermont,* geb. Alkmaar 13 febr. 1797, gepens. luit. kol. der art., militie-commissaris in de provincie Overijssel, ridder Militaire Willemsorde 4e kl., drager Metalen kruis, † Zwolle 24 mei 1859, zn van *Nicolaus* en ***Johanna** Carolina* ***Charlotte** Esau.*
3. Ds, *Daniel* ***Schiff,*** ged. Nijmegen 16 januari 1774 (niet 1773), predikant te Oosterbeek en te Weesp, etc.; zie verder Nederl. Patriciaat (11° jaarg. (1920), blz. ***240,*** onder VII.

Er is iets voor te zeggen ook ***Barbara** Schif,* j.d. van Aken, die te Nijmegen 2 april 1638 trouwt met ***Gerrit Kerstens,*** j.m. van St. Theunis, nog als een dochter van ***Jan** Schiff* (gen. 1) aan te zien, omdat deze getuige was bij de doop van haar eerste kind ***Gerritgen Kerstens*** op 6 januari 1639.

Voor ***Mechtelt** Schif,* die, als weduwe van ***Richard Neuber*** te Nijmegen 4 nov. 1646 trouwde met de weduwnaar ***Hendrik Bollarts, is*** 'hiervoor minder aanwijzing.

Resumerende 'blijken de Schiffs, ongerekend de 'aangehuwden, in drie generaties te Nijmegen vier gemeenslieden (en een raad) te hebben opgeleverd. In Nijmegen gold deze functie voor het leven: de benoeming geschiedde op voordracht van het college zelf door de stadhouder en in stadhouderloze tijdperken door burgemeesters en schepenen van de stad.

24) Oud Archief Nijmegen 180.

KORTE MEDEDELINGEN.

Een Nederlandse tak Von Bülow.

(XC (1973), kol. 314-321)

Mr. G. W. van Herwaarden was zo vriendelijk mij te wijzen op enkele aantekeningen in het dossier ***Van Solingen*** op het Centraal Bureau voor Genealogie. Hieruit blijken de volgende aanvullingen:

Jan Willemsz. van Solingen, † *5* sept. 1664, tr. *Hester* ***Gati (van Limburch),*** † *28* okt. 1669, dr. van ***Louis (Gati)*** en ***Eva van** Claremont* (Hieruit volgt dan 'tevens de familieverwantschap met ***Abraham Borremans,*** bol. 318, zie noot 24).

Uit dit huwelijk:

1. ***Eva** van Solingen,* tr. *Claas* ***Mol,*** † *30* juli 1655, waaruit: ***Clasina Mol,*** † omstr. 1714, tr. ***Hendrik van Eelden.***
2. ***Catharina van** Solingen,* tr. kapitein *Bulau.*
3. ***Judith van** Solingen,* tr. (*Hendrick*) ***de Swaaf.***

MR. O. SCHUTTE.

Van Dingstee.

(LXXVII (1960), kd. 42-60).

Dank zij een groot aantal aantekeningen, die Ir. G. L. Meesters maakte, kan thans een aanvulling op de beide in 1960 gepubliceerde genealogieën ***Van** Dingstee* gegeven worden.

Uit de rekeningen van de Drenthse goederen van het kapittel van St. Pieter te Utrecht blijkt namelijk, dat in 1558—1559 naast een ontvangst in rogge en boter aan „gheltrenthen" onder andere werden ontvangen:

„Item goet ter Dynxstede xxvi goltgulden
(later er tussen geschreven:) noch gyft datselve goet xvi olde schilde overmydts versuym, dat het gesplit ende verscheyden was, facit xxiiii goltgulden
noch gyft datselve goet xx stuver".

Het goed moet dus omstreeks die tijd in twee boerderijen gesplitst zijn. De rekening van 1588 vermeldt:
„Item dat goet toe Dynxsteden gyfft ten 'eersten xxvi goltgulden
noch gyfft datselve goet xx stuver."

Daarop volgt een rekening van 1594 en 1595, vermeldende:

„Dat goed te Dincxsteede geeft jairlicx op twee termijnen hondert 'gulden en soe ***Jacob tot** Dijncxsteede* daeroff betaelt op twee termijnen vijfkich gulden ende dat d'ander vijfftich gulden bij deesen reeckenaer nyet ontfangen en werden, maer bij *Leffer Scholtus* betaelt werden; compt van de twee jaeren hondert gulden 1c"

Die van 1596 vermeldt: „Item dat goet te Dincxstede geeft int eerste xvii olde schilde; noch geeft hetselve goet xvi olde schilde ende dat overmits hetselve goet te hove gecomen was dorch versuym, te weten dat het buyten consent van die Heeren gesplit was. Soe is nu, dat die helfte gebruyckt ende bewoont ***Jacob ter Dincxstede,*** die daar jaerlicx van geeft xvii olde schilt ende x stuver, ein yder olde schilt tot drie gulden; belopt aen carolusgulden 50.—; ende de ander helffte betaelen die kinder van ***Helmich But*** aen mijn heren binnen Utrecht, die nochtans twee margen landts voruth hebben: ergo alhier nihil."

1597-1598: idem; *Jacob* krijgt echter remissie van pacht.

1598-1599: idem wat betreft *Jacob* en „de ander helft betaelt binnen Utrecht *Hendrickgen Bots*".

1599-1600 tot en met 1602-1603: de helft wordt door *Jacob* en „de ander helft binnen Utrecht door de kinder van *Helmich Buts*" betaald.

1603-1604 tot en met 1617-1618: „Dincxstede op 2 termijnen Martini en Petri ter (?) 33 olde Franckrijxse schilde ende tien Flaemsche: *Jacob* die helft f 59.18.—; ende die ander helft toebehorende die kynder van *Helmich Both, is* proces."

1609-1610 in margine bovendien: „versuymlijcke erfpacht".

1618-1619: „proces" doorgehaald en vervangen door „affgelost".

1619-1620 tot en met 1626-1627: ongewijzigd, maar eronder:

„*Jacob t'Dincxstede* moet betaelen d'een helffte tott xl gulden ii stuver;

d'ander helffte is bij consent der eerw. hern uutgelost ende quijt gekocht".

1627—1628: „D'Dingstede plecht te geven xl gulden ii stuver ende is affgelost; ergo comt alhier voor memorie". Daarna verdwijnt de post uit de administratie.

27 april 1604 legt *Albert Everts*, „meyer op Dinxstede, olt ongeveerlick 50 jaeren", een verklaring af omtrent een poging iets te betalen aan de rentmeester van St. Pieter in Drenthe, wat fout liep [1]).

In 1630 vermeldt het schattingsregister van de Oosterboer, een deel van het kerspel Meppel:

Jacob te Dinxstede *3000* daller f15.—

Evert te Dincxsfede, meyer van de schults van Haevelte 3000 daller f15.—.

Toevallig was Gerhard Struuck toen tegelijkertijd rentmeester van het 'kapittel van St. Pieter te Utrecht en schout van Havelte; 'tenslotte raakte hij door zijn manipulaties in conflict met de heren van St. Pieter, een ruzie, die tientallen jaren duurde.

Als naam wordt de Dingstede reeds in 1298/1304 als Dincstadinchus bij Meppel genoemd [2]).

Op grond van deze en andere gegevens kan de genealogie van het eerste door ons gepubliceerde geslacht *Van Dingstee* worden 'aangevuld:

1. *Albert Everts te Dinckstede*, geb. omstreeks 1554, meier op de halve Dingstede voor de erfgenamen van Helmich Both of het kapittel van St. Pieter te Utrecht, † vóór 1627/1628, tr. le *Marrichen N.*, † na 3 juni 1605; tr. 2e *Alijt Gerrits; zij* hertr., als weduwe van Meppel, omstreeks 1627/1628 Roelof *Tije*, weduwnaar van *Hillige Claes*, van Meppel.

   Op 30 juni 1605 worden aan ***Albert Everts***, tegenwoordig wonende te Dinxsteden, en *Marrichen*, zijn huisvrouw, ettelijke stukken land gelegen in het Hasseler gebied getransporteerd [3]).

1) Archief hoogschoutambt Hasselt, inv.nr. 3085.

2) B. H. Slicher van Bath, Mensch en Land in de middeleeuwen, 1944, deel 1, pag. 210 met verwijzing naar Oorkondenboek Groningen en Drenthe 199.

3) Archief hoogschoutambt Hasselt, transportregister, inv.nr. 3085.

Uit dit huwelijk:

Evert, volgt 11.

11. *Evert Alberts*, pachter van de halve Dingstede van de schults van Havelte (1630), lidmaat te Meppel (1637). † vóór 1662, tr. *Nieltien N.*, lidmate te Meppel (1637), † vóór 1662.

Uit dit 'huwelijk:

1. *Herman*, volgt IIIa.
2. ***Jan Everts***, tr. Meppel 30 mei 1635 *Greetien Gerrits*, weduwe van *K(oert?) Hendricx*, op Haminge.
3. *Karst Everts*, tr. Meppel 4 febr. 1637 *Hillegien Kiers*, van Heslingen (onder Staphorst, zie verder De Nederl. Leeuw jrg. 1960, kol. 44, onder 1).
4. *Albert*, 'volgt IIId.
5. *Marien Everts*, † na 24 april 1648, tr. Meppel omstreeks april 1642 *Jan Kiers*, † na 24 april 1648, weduwnaar van *Janien Roelefs*, van de Weert.
6. *Roelof Kiers*, tr. Meppel omstreeks jan. 1650 *Anneien Tijssen*, van Hasselt.

IIIa. *Herman Everts Dingstede*, (van de Dingstede), burger van Meppel 1644, diaken te Blokzijl 1651, tr. le Meppel in 1632 *Stijntje Erenst*, van Kampen; tr. 2e vóór 1 'april 1670 *Grietien Evers*.

Op 1 april 1670 komt *Herman* met zijn tweede echtgenote voor in het transportregister van Kampen.

Uit het eerste huwelijk:

1. *Henrick*, volgt IVa.
2. *Cornelis*, volgt IVc.

IVa. *Henrick Hermensz. Dinckstee*, van Blokzijl, begr. Kampen 4 jan. 1687, tr. le Kampen 29 nov. 1663 *Aeltje Jans*, van Kampen: tr. 2e (ondertr. Kampen 12 febr. 1675 [4])) *Aeltje Pauwels Kruijt*, van Kampen.

Uit het eerste huwelijk:

1. *Evert Henricks Dinckstee*, ged. Kampen 10 dec. 1665.
2. *Jan*, volgt Va.

Uit het 'tweede huwelijk:

3. *Pouwel*, volgt Vb.
4. *Sfijentijen Henricks Dingste*, ged. Kampen 1 dec. 1678, tr. aldaar 3 maart 1709 *Gerrit Jansen Beerthuijs*, van Kampen.
5. kind, begr. Kampen 27 aug. 1680.
6. *Machteld Henricks Dingste*, ged. Kampen 5 nov. 1680.
7. *Harmen Henricks Dingste*, ged. Kampen 22 jan. 1682.
8. *Harmen Henricks Dingste*, ged. Kampen 11 febr. 1683.
9. *Machteld Henricks Dingste*, ged. Kampen 5 nov. 1685.

Va. *Jan Henricks Dincksfee*, ged. Kampen 11 juni 1671, begr. aldaar als kostganger van het Buitengasthuis 2 nov. 1748, tr. *Luttijn Kalderkarck*, begr. Kampen 8 mei 1723.

Uit dit huwelijk:

Hendrick Dinckstee, ged. Kampen 2 okt. 1709.

4) In de ondertrouwinschrijving staat „jonge man" van Blokzijl; de identiteit lijkt echter zeer waarschijnlijk.

Vb. *Pouwel Dingsfe*, ged. Kampen 31 dec. 1675, begr. aldaar 18 aug. 1740, tr. Kampen (Waalse k.) 3 april 1709 *Maria Lousen (Lauwe)*, van Kampen, begr. aldaar 6 dec. 1724.

Uit dit huwelijk:

Johannes Dingsfe, ged. Kampen 1 jan., begr. aldaar 7 maart 1713.

IVc. *Cornelis Herms Dinxstede*, tr. *Anfie Jans*, † voor 10 okt. 1693.

Betreffende de voogdij over zijn kinderen handelen akten te Vollenhove tussen 1693 en 1705 [5]).

Uit dit [huwelijk:

1. *Hermen Cornelis Dinxsfede*, vermeld 1693-1705.
   Voor hem werd 31 mei 1701 (of 1702) door de voogden aan ***Kier Karsten Dingstede*** (IIa van de genealogie„1960") voor zeven maanden kostgeld betaald.
2. *Stijntie Cornelis Dinxstede*, vermeld 1693-1705.

IIId. *Albert Everts*, lidmaat van Meppel tussen 1637 en 1652, burger aldaar 1644, † vóór 1662, tr. Meppel in april 1641 *Roelefien Helberts*, van de Lanckhorst, zij hertr. *Henrick Janse*.

Uit dit huwelijk:

1. *Hillebrant Alberfsen van Dingsfe*, burger van Vollenhove 1668, bakker aldaar, nog vermeld 18 mei 1675 [6]), tr. Vollenhove 8 maart 1668 *Lummichjen Jans*, nog vermeld 18 mei 1675 [6]), dr. van *Jan Everfs*.
2. *Everf Alberts Dincksfe*, burger van Zwolle (28 dec. 1693 en 8 sept. 1697).

In de in de inleiding genoemde *Jacob te Dyncxsfede*, vermeld 1594 tot 1630, kunnen wij de vader zien van de in De Ned. Leeuw, jaargang 1960, bol. 59, genoemde *Kyr Jacobs*. begr. Hasselt 12 april 1645, de stamvader van de tweede familie *Van Dingstee*.

Om het overzicht, door wie de naam *(Van) Dingsfee* verder 'gevoerd wordt, te completeren, geven wij hier een aantal losse gegevens, waarvan tot nu toe nog niet gebleken is, dat zij aangesloten konden worden aan de twee reeds gepubliceerde genealogieën.

A. *Jan Coeps van Dijnsteden*, potscuver (1567) [7]).

B. *Griefje Hermens Dingsteen*, geb. Meppel omstreeks 1592, tr. (ondertr. Amsterdam 20 okt. 1618) *Egbert Jans Steenbergen*, geb. te Zuidwolde, vetermaker (1618), later nestelmaker in de Niesel te Amsterdam, failleert 17 sept. 1648.
   Bij de dopen van haar kinderen treden als getuigen op *Jan Hermans* 1619, 1625, *Vreck Hermans* 1621, 1627 en *Hendrick Hermans* 1632, mogelijk haar broeders.

C. In de Universiteitsbibliotheek te Amsterdam bevindt zich een door Jan Benningh aldaar in 1629 gedrukt pamflet, getiteld: Sententiën, uutgesproken ende gepronuncieert (naer voorgaende clocke-gheslagh) ter puye deser stede over Dr. Carel Lenardz, Pieter van Goetthem ende

5) Rechterlijk archief Vollenhove, momberprotocol d.d. 10 okt. 1693, 13 juli 1694, 13 jan. 1697, 10 febr. 1701, '7 febr. 1703 en 3 febr. 1705.

6) Rechterlijk archief Vollenhove, inv.nr. 2778 d.d. 29 okt. 1674 en inv.nr. 2710 d.d. 18 mei 1675.

7) Archief Staten van Overijssel, inv.nr. 1509, fol. 365.

Albert Harmansz. Dingstee, mitsgaders over de twee andere gevangens binnens camers den 31 january 1629, waar bij ghevoecht is de abolitie, ten selven daghe ghekundicht.

D. *Jan Jansen*, van Dingstede, vermeld 24 mei 1644, tr. (ondertr. Meppel 12 dec. 1634, att. naar elders) *Mafgien (Metfie) Bartels*, van Haminge, vermeld 24 mei 1644.
Mogelijk stammen uit dit huwelijk:
1. *Jan Jansen Dinxstede*, tr. (ondertr. IJhorst 25 maart) Meppel 6 mei 1677 N.N.
2. *Jacob Jansen Dinghsfede*, vermeld 7 okt. 1692 [8]), tr. *Margien Jacobs van Balinge*, vermeld 7 okt. 1692 [8]).

E. Op de „andere" halve boerderij te Dingstede woonde in 1637 *Geertien*, lidmate te Meppel (1637), † na 1662. Haar zoons waren:
1. *Jan*, volgt Ia.
2. *Jacob*, volgt Ib.

Ia. *Jan Janse Dincxsteen*, lidmaat te Meppel (1637), † na 1 febr. 1665, tr. *Roeloffien Tijmess*, lidmate te Meppel (1637), † vóór 1662.
Uit dit huwelijk [9]):
1. *Jan Jansen*, vermeld 1665.
2. *Tijmen Jansen*, vermeld 1665.
3. *Jacob Jansen*, vermeld 1665
4. *Albert Jansen*, vermeld 1665.
5. *Kijr Jansen van Dinxstee*, ged. Meppel 13 sept. 1654, vermeld 1665.
6. *Janien Jansen van Dinxsfee*, ged. Meppel 20 jan. 1658, † voor 1665.

Ib. *Jacob Jans van Dingstee*, lidmaat te Meppel (1637), wonende te Dingstede, tr. le Meppel in jan. 1646 *Derckien Everfs*, weduwe van *Otto Henricks*, te Meppel: tr. 2e (als weduwnaar van Meppel) Meppel 8 okt. 1658 *Marien Peters*, van Heslingen.
Uit het eerste huwelijk:
Geerfie Jacobs, vermeld in 1665 [9]).

F. *Albert Dingsfeen*, wonend over de Holtenbrugge, tr. *Brechte N.*, lidmate te Meppel (1637).

G. *Frederik Dingstée*, tr. *Trijntje ten Acker*.
Uit dit 'huwelijk:
Johannes Dingstée, ged. Leiden (Hooglandse k.) in 1651.

H. *Henrick Janse*, wonende te Dingstede, lidmaat te Meppel 1652/1662.

J. *Jan Henricks tot Dingstee*, tr. N.N..

8) Rechterlijk archief Staphorst en Rouveen, inv.nr. 3229 d.d. 20 april 1692; schultenprotocol Westerbork 111, fol. 15 d.d. 7 okt. 1692 als echtelieden te Meppel in zake 1/4 van een plaats te Balinge; verder blijkt hier een relatie met Leiden uit.

9) Schultenprotocol Staphorst, inv.nr. 3229 d.d. 1 febr. 1665: ***Jan Janssen Dincxsteen*** heeft vijf kinderen bij wijlen zijn vrouw ***Roeloffien Tijmess***, n.l. ***Jan, Tijmen, Jacob, Albert*** en ***Kijer Janss. Jan Janssen*** en ***Jan Evers*** treden op als mombers over ***Jacob Janssen van Dincxsteen's*** onmondig kind bij ***Derckien Evers*** genaamd ***Geertie Jacobss.*** Er is sprake van een legaat van nichten ***Evertien*** en ***Aeltien Tijes te*** Olde Staphorst.

Uit dit huwelijk:

Jan Jansen tot Dingstee, ged. Meppel 18 dec. 1664.

K. *Albert Hendrix,* van Dingstee, tr. Staphorst omstr. febr./maart 1690 *Hillighje Claas,* van Olden Staphorst.

L. *Jan Henriks Dingstede,* te Dingstede (1706), lidmaat te Staphorst 29 sept. 1709, komende van Meppel, tr. Staphorst 27 nov. 1706 *Ida Lodewijks,* te Staphorst (1706), lidmate aldaar 29 sept. 1709, komende van Meppel.

Uit dit huwelijk:

1. *Marrigjen Jans Dingstede.* geb. Hamingen, ged. Staphorst 19 juli 1711.
2. *Lodewijk Jans Dingstede,* geb. Hamingen, ged. Staphorst 4 febr. 1714.

M. *Jan Willems Dingstede,* lidmaat te Staphorst 25 jan. 1711, komende van Wijhe.

N. *Anna Dinkste,* tr. (ondertr. 's-Gravenhage 5 juni 1712) Mr. *François Constantijn Pielat de Bechevel,* heer van Blagny, vrijheer van Lekkerkerk en Zuidbroek, † tussen 4 nov. 1732 en 31 aug. 1737 [10]).

0. *Mosue Lucas Dinste,* begr. Kampen 10 okt. 1730.

P. *Derkjen Dingstede,* van Meppel, tr. Kampen 2 nov. 1749 *Henderik Schelkman,* van Diepenheim, korporaal.

Q. *Teuntje (van) Dingstee,* geb. Meppel 1716/1717, begr. Amsterdam (L.kh.) 26 april 1788, tr. Amstelveen (ondertr. Amsterdam 26 okt. 1753, waaruit blijkt dat haar ouders op die datum overleden waren) *Jan Berghout,* geb. Hillegom 1721/1722, zn. van *Hendrik Berghout.*

R. *Tijmen Dingstede,* van Meppel, vermeld te Beilen 30 juni 1768.

S. *Derkjen Dingstede,* van Meppel, tr. (ondertr. Kampen 2 april 1768) *Hilbert Pinxterhuis,* van Kampen.

T. *Geesje Dingsté,* † Meppel 4 april 1804, tr. *Harm ten Brink,* † na haar.

Tenslotte volgen hier nog enige 'aanvullingen op de in De Nederlandsche Leeuw, jrg. 1960, gepubliceerde genealogieën.

Het in de inleiding kol. 43 genoemde wapen van het geslacht *Van Voorst* is dat van het Zeeuwse geslacht *Van Voorsf,* waarvan de naam overging op de tak *Van Voorst Vader* van het geslacht *Vader.* Verwantschap van *Maritje van Voorst* (Vg) met deze familie lijkt onwaarschijnlijk. Geconcludeerd mag worden, dat de beide zegelstempels in het bezit van Ir. A. F. de Graaff te Lisse dus wel afkomstig zijn uit de familie *Van Dingstee.*

De beide stempels zijn te 'dateren op het vierde kwart van de 18de eeuw. Het ene vertoont een gedeeld wapen: 1 drie kannen; 11 3 vissen boven golven; een helm met ter weerszijde ervan en van het schild guirlandes: helmteken: het bovenste gedeelte van een kelk waarin lisdodden. Het is van zilver met een à-jour-handgreep en de vorm is ovaal, 23 x 17 mm. Het andere geeft een wapen gedeeld door een staak: 1 drie bekers: 11 drie vissen boven golven; een helm met ter weerszijde ervan en van het schild guirlandes; helmteken: het bovenste gedeelte van een kelk. Het is van koper met een houten heft en ovaal van vorm, 24 x 18 mm., de hoogte 47 mm.

10) Cf. Algemeen Nederlandsch Familieblad, jrg. 1886, pag. 188.

Aangezien er geen kleuren bekend waren, zijn deze in overleg met de familie vastgesteld en is de 'omschrijving verbeterd. Het wapen is daarmee geworden tot: gedeeld: 1 in goud 3 kannen van keel; 11 in azuur drie vissen van zilver: wrong en dekkleden: rechts goud en keel, links azuur en zilver; helmteken: de bovenkant van een kan van keel, waaruit een bos lisdodden van sabel met bladeren van sinopel steken.

k o l. 4 4 : IIa. *Kyer Kaersten van Dingstee* † na 7 februari 1703.

k o l . 4 4 : IIa, 6. *Frans Wolters,* geb. te Zwolle, zaadmeter en ratelwacht aldaar, begr. Zwolle 22 okt. 1757.

k o l . 4 5 : IIIa. Het huwelijkscontract van *Gerrit Kiers van Dingstee* en *Geesje Arents Steenbergen* bevindt zich in de Stukken afkomstig van ambtenaren en particulieren berustende in het dépôt van 's Rijks archieven in Drenthe (1921), inv.nr. 1083.

k o l 4 7 : IIe. *Albert Karsten van Dingstee,* tr. Hasselt (ondertr. Meppel jan./febr. 1665) *Haesien Henricks van de Ruijmte,* jonge dochter uit de Oosterbuyr.

k o l . 4 7 : IIf, 4. *Hendrik Ridderinckhof,* ged. Hasselt 15 aug. 1677. De verwijzing naar De Nederlandsche Leeuw LXXI dient te luiden: kol. 133, 260 en 295.

k o l . 4 8 : IIIf. *Lu(ic) kas Hendricks (van) Dingstee,* weesmeester, provisor en [diaken der armen 1725. Bij *Anna Dorsefan(t)* vervalt „geb.... *Marrighien"* en wordt vervangen door: gcd. Hasselt 24 jan. 1706, dr. van N. *Dorsefan,* 'kapitein in het regiment Vendosine (Montfort) in Franse dienst, na de slag bij Hochstädt te Hasselt geïnterneerd 1704-1706, en *Anna de Swabe Jansdr.*

k o l . 4 8 : IVf. *Hendrik Lucas van Dingstee:* „provisor ... Armenhuis" vervangen door: gemeensman 1772 (—1786), provisor 1773-1778, broodweger, visitator van ellen, maten en gewichten 1775, 1777, 1778, heemraad van Hasseler Markschouw 1776, 1777, regent van het Armenhuis (1817).

k o l . 4 8 : IVf, 1. *David Cornelis van Ferneij,* lees: *Daniel Kornelis* en *Johanna Elizabeth Drouart.*

k o l . 4 8 : IVf, 5. *Hendrik Jacob van der Vecht* was in 1790 burgemeester van Hasselt.

k o l . 4 9 : onder het portret van *Jan van Dingstee,* lees: Eig. Ir. A. F. de Graaff te Lisse.

k o l 5 0 : VIg. *Elisabeth Vergauw, lees: Vergouw.*

k o l . 5 1 : VIIg, 5. *Elisabeth van Dingstée,* † Amsterdam 4 mei 1962.

k o l . 5 4 : VIp, 1. *Roelof (Rudolph) van Dingstee,* geb. Hasselt 24 aug. 1850, administrateur op een schip, † Los Angeles (Calif.) 5 nov. 1898, tr. aldaar 23 maart 1884 *Bertha Sonnabend,* geb. Peitschendorf (Oostpruissen, thans Polen) 20 febr. 1862, † Los Angeles 3 maart 1949, dr. van N. *Sonnabend* en *Lena N..*

Uit dit huwelijk (de huwelijken van deze kinderen zijn alle kinderloos) :

1. *Harm Moed Van Dingstee,* geb. Los Angeles 15 jan. 1885, superintendant van een postkantoor aldaar, † Los Angeles 14 nov. 1953, tr. aldaar 1 juni 1921 *Marion Ulrich,* geb. Sioux Falls (South Dakota) 3 maart 1892, dr. van *Charley Emmett Ulrich,* tim-

tnerman en kastenmaker, en *Nellie Franses Rosier* [Duarte, Californië].

2. *Lena Van Dingstee,* † jong.

3. *Cornelius Moed Van Dingsfee,* geb. San Bernardino (Calif.) 21 sept. 1887, superintendant van een postkantoor en public accountant te Los Angeles, † Seal Beach (Calif.) in nov. 1969, tr. Los Angeles 28 juni 1911 *Marguerife Hines,* geb. in Texas 19 sept., 1891, dr. van *Thomas* **7.** *Hines,* juwelier.

4. *Gertrude Van Dingstee,* geb. Los Angeles 17 aug. 1890, † aldaar 3 juni 1951, tr. 1 e Los Angeles 15 maart 1915 *Percy Barron,* † in 1932: tr. 2e *Edward Robinson,* † . . .

5. *Carl Rudolph Van Dingstee,* geb. 17 maart 1892, superintendant van een postkantoor te Los Angeles, † Newport Beach (Calif.) in 1970, tr. *Esther Woofen,* † in 1971.

kol. 54: VIIq, 2. *Alida Maria van Dingsfee,* † Renkum 21 aug. 1973.

kol. 55: VIIIq. *Magdalena Pefronella van Dijk,* † Amsterdam 28 dec. 1971.

kol. 56: VIIIs. *Gerard Herman van Dingstee,* tr. Oldebroek 29 sept. 1931 *Barbara Alberfina Jansen,* dr. van *Jacobus* en *Barbara Albertina Vermeulen.*

kol. *56*: IVt. *Lucas van Dingsfee,* gasthuismeester 1773-1778.

kol *58*: Vu, 1. Lees 22 okt. 1810 i.p.v. 1811.

kol 59: IIv, 5-8, vervangen 'door:

5. *Albertien Roelofs van Dingstee,* ged. Hasselt 20 maart 1687.

6. *Albertien Roelofs van Dingstee,* ged. Hasselt 3 dec. 1690, † na 1748, tr. Hasselt 27 mei 1714 *Willem Wener,* geb. in Kleefsland, † na 1748.

7. *Karsf,* volget IIIv.

8. *Mergien Roelofs van Dingsfee,* ged. Hasselt 25 aug. 1695, † voor 2 juni 1703.

9. *Annegien Roelofs van Dingsfee,* ged. Hasselt 7 nov. 1697.

10. *Hendrik Jan Albert van Dingsfee,* ged. Hasselt 18 febr. 1700.

kol. 59: IIIv. *Karsf (Casper) van Dingstee,* ged. Hasselt 30 april 1693, commenijhandelaar te Amsterdam.

kol. 59: IIIv, 3. *Gerrif van Dingstee,* burger van Amsterdam 12 sept. 1755, zilversmid aldaar.

Tweede genealogie (kol. 59 e.v.:)

kol. 60: IV. *Anna Bondam,* dr. van *Pefer Bondam* en *Meintje Suerman.*

Over bezit van land te Dingstede bevinden zich nog een aantal stukken in de collectie Linthorst Homan in het Rijksarchief in Drenthe, aanwinsten 196 1.

MR. 0. SCHUTTE.
MR. H. J. STEENBERGEN.

INHOUD VAN BUITENLANDSE BOEKEN EN TIJDSCHRIFTEN+

Deutsches Geschlechterbuch. Limburg a.d. Lahn, 1973. bd. 162.

Het 493 pg. tellende 2de „Schleswig-Holsteinisches Geschlechterbuch" behandelt de geslachten *Bandholt, Boie, Bolten, Boysen, Clemenfsen, Frandsen, Gosch, Lemke, Pefersen, Rathmann* en *Rendtorff.* De genealogieën worden voorafgegaan door: 1. Quellen zur Familienforschung in Schleswig-Holstein door W. Hahn en 2. Übersicht über die wichtigsten Archive Schleswig-Holsteins door F. Schmidt-Sibeth en K. Hector. Tot het uit Brunsbüttel stammende geslacht *Boie* hoort de bekende natuuronderzoeker Dr. phil. h.c. *Heinrich Boie* (1795-1827) die in Leiden (1821-1825) en in Buitenzorg (1825 tot zijn overlijden aldaar) heeft gewerkt en *Harder Boye,* koopman, overl. op Vlieland, zn. van de vóór 1560 overl. *Johanneke Boye.* Verder treft men bij de opgenomen geslachten de volgende namen aan: *Vincents Alberti,* geb. Leeuwarden (abusievelijk vermeld „in Westfriesland") = 1 ste man van *Sara Meiger* (kw. 8 101 in de kw. van *Helga K. B. Petersen), Bieger* en *Cranach* in de kw. van *Gosch H. W. Boysen, Van Deventer* (wapen: wildeman met knots) in de kw. van *Helga K. B. Pefersen, Fikenscher* in gen. *Rathmann, Sillem* met portret in gen. *Bolfen* en *Von Woweren (Von der Wouwer(en)* „aus altem niederländischen Geschlecht" in de kw. van de kinderen van Dr. *Helmut B. J. Lemke* en (x1933) *Annemarie K. K. Petersen.* Tot het geslacht *Rendtorff* uit Lüneburg hoort *Jochim Rentorp,* overl. Amsterdam 1591, koopman aldaar, tr. 1565 *Lijsbefh Bicker* uit Alkmaar. Zijn ouders zijn *Hermann Rentorp,* o.a. 1552 „Altermann der Kramerinnung" en (x omstr. 1528) *Margarefhe Stein* (zie Ned. Adelsboek 1950 i.v. *Rendorp).*

Deutsches Geschlechterbuch. Limburg a.d. Lahn, 1973. bd. 163.

In deze bd. (= 3de „Siegerländer bd.) zijn de genealogieën *Achenbach (6* geslachten van die naam) en *Schutte* opgenomen, voorafgegaan door een door L. Irle samengestelde „Geschiohte der Familienkunde im Siegerland." Bij de sub 4 behandelde familie *Achenbach* komt een huwelijk met een lid van het geslacht *Von Weiler voor:* de hieruit geb. dochter *Gerfrud Emma Carola von Weiler* (1890-1962) was in lste huw. getr. met Dr. *L. Th. E. Sieglin,* zn. van Prof. H. E. Th. *Sieglin* en *Eliza Hendrika Fehr* uit Rotterdam. *J. Chr. L. Achenbach* was geh. met Dr. theol. 'h.c. *Bernhard Mauritz Snethlage* (1753-1840). Met portretten van dit echtpaar. Kw. 527 in de kwartierstaat van de kinderen van Dipl. Ing. *H. F. H. Achenbach* (behorende tot het sub I behandelde geslacht) en (x 1919) *Ch. D. Arp* is: *Magdalene Gertrud Piscafor,* geb. Silvolde 24.V.1640, begr. Lochem, getr. met *Johann Flender* uit Siegen, „Fürstl. Nass. Rentmeister."

Deutsches Familienarchiv. Neustadt a.d. Aisch, 1972. bd. 48.

Dit gehele dl. van 275 blz. wordt in beslag genomen door het artikel *„Siebold.* Beiträge zur Familiengeschichte" door Chr. v[on] Lindeiner gen. v[on] Wildau met medew. van H. Körner. Behandeld worden o.m. de Thüringer, de Eichsfelder, de Hessische, de Badense *Siebold-Kreis* enz. Met vele afbn.

Deutsches Familienarchiv. Neustadt a.d. Aisch, 1972. bd. 49.

Hierin de kwartierstaat (13 generaties, onvolledig) van de kinderen van het echtpaar *J. G. Arntz en (x* 1807) *W. L. Walmingrath.* Kw. 171 is *Sibylla von Omphal,* geb. 1586 als dr. van *Caspar von Omphal,* heer van Westorff en van *Anna von Mollenbeck* (zie voor dit echtpaar: Ned. Adelsboek, 1949, blz. 315, sub 111). De gegevens *Von Omphal* in D.F.A. vullen die in N.A.B., 1949, aan en wijken op enkele punten daarvan af.

K. F. von Frank. Standeserhebungen und Gnadenakte für das Deutsche Reich und die Osterreichischen Erblande bis 1806 enz. Schloss Senftenegg, 1973, dl. IV. 0 - Sh.

In dit dl. komen o.m. de namen *Ouderogge* uit Rotterdam, *Van Outheusden, Von Pesters* uit Utrecht, *Von Quarles* uit Nederland, *De Salas, Schellardt zu Obbendorf* en *De La Serré genannt du Puget (Isabella Clara Eugenie,* „Gemahlin des Fürsten *von Nassau")* voor.

R. Hauschild-Thiessen, E. Bachmann. Führerdurch die Quellenzur Geschichte Lateinamerikas in der Bundesrepublik Deu tschland Bremen [, 1972]

Geeft een overzicht over het in de archieven en bibliotheken van de Bondsrepubliek en West-Berlijn aanwezige bronnen-materiaal (van de ontdekking van Amerika af tot 1914) aangaande de geschiedenis (ruim opgevat) van Latijns-Amerika Men heeft zich hierbij niet beperkt tot de thans onafhankelijke lat.-amer. staten, doch tevens gebieden als Martinique, Guadeloupe, Guyana, Arizona, Californië, Nieuw-Mexico, Jamaica, Trinidad, Curaçao enz. in het onderzoek betrokken. Een uitstekend registerbesluit het werk, waarin worden genoemd: *Jan Calff, Justus Danckerts, Adriaan van der Dussen, Henricus Hondius, Adriaan Huyssen, Jan van Keulen, Emilie Snethlage, Willem Hendrick van Steenberg, Dionysius van der Sterre, Jan van Utenhowen* en *Frederik de Wit.*

0 ns Heem, jrg. XXVII (1973), afl. 5.

De rubriek „Familiekundige vraagbaak" bevat een antwoord *Bonte:* leden van deze familie komen o.m. in Yzendijke voor.

De Middelaar tussen de genealogische navorsers, afl sept. 1973.

Les 16 quartiers de *Philippe Roberts-Jones.* Met kw. *Krijn* (Amsterdam) en *Pakker* (Amsterdam). De kwartierdrager is in 1924 geb. — In de rubriek „Questions" een vraag over het voorgeslacht van *Antoine Jacobus Lotgering,* geb. Amsterdam 1879: in de rubriek „Réponses" de kwartierstaat van *Anette de Montaigne,* dr. van *Lambert Alexandre* (1753—1805) en *Maria Elisabeth Banens.* Met kw. *Van Buel, Creusen (*Maastricht), *Creutz, De Graty* (Maastricht), *Habets, Printen (Prenten), Proenen (Preunen), Van Scherpenzeel* en *Schimmelpenninck van der Oye.*

Le Parchemin, afl. nov.-dec. 1973.

Ph. de Bois de Ryckholt behandelt de portretten van de zusters *Caroline M. Geelhand* (1814-1883) en *Léopoldine M. Geelhand* (1820—1867), 'drs. van *Joseph Pierre Geelhand* en *Josèphe C. de la Bistrate. Zij* horen tot de Antwerpse tak van het Amsterdamse geslacht van die naam.

Vlaamse Stam, jrg. IX (1973), afl. 6.

L. Gorissen, Wie was *Piet Verepas ?* Achter deze naam gaat schuil *Pieter Adriaan van de Stadt,* geb. in Steenbergen 1831 als zn. van de in Tholen geb. mandenmaker *Jan Theodoor van de Stadt* en *Adriana Mouwen,* geboortig van Nispen-Rozendaal. Het gezin is in 1844 naar Guatamala geëmigreerd, alwaar het zich in het binnenland heeft gevestigd. Na het overl. (1848) te Santo Tomas van *Jan Theodoor van de Stadt* zijn *Pieter Adriaan* en zijn moeder — verm. in 1856 — vertrokken en hebben zich — verm. 1857 — in Brasschaat gevestigd. In 1901 is *Pieter Adriaan,* beklagenswaardig slaohtoffer van de toenmalige sociale 'toestanden, naar Putte in Ned. vertrokken en er overleden 25. IV. 1910. Zijn bijnaam Verepas (Vera Paz) is terug te voeren tot het verblijf in Guatamala. — R. Verbois en P. Severijns, De Maaslandse familie *Humblé:* (Wordt vervolgd.) Leden van dit geslacht treft men aan in Ned. Limburg o.a. in Maastricht. Onder de aangetrouwden de namen *Bemelmans, Van Dooren, Dreesen, Engels* en *Fox.*

Vlaamse Stam, jrg. IX (1973), afl. 8.

L. Poplemont, Geslachtslijst *Beckers.* (Kwartierstaat in lijstvorm.) Dr. G. *A. Beckers* (1901-1965) heeft o.m. de volgende kw.: *Engels* (Roermond, 'geslacht afk. uit Holzheim in Pruisen), *Maassen* (Horn, Grevenbicht), *Schaffers* (Roermond), *Spits* (Roermond, St.-Geertruid), *Verkennis* (Horn), *Verwey* (Roermond) en *Van Wessem* (Roermond). De overgrootvader van de kwartiendrager t.w. *Bernardus Beckers,* chirurgijn, is in 1752 in Roermond geb. — M. Caluwé, Niet-Rupelmondenaars voorkomende in het oud archief van Rupelmonde. Lijst II. Hierop komen o.a. voor: *Baetens, Baseliers (Joanna* wed. van *Simon Viruly,* 1660. Het overl. van S. *Viruly* in of vóór 1660 is een aanvulling op Ned. Patriciaat, 1933/34, blz. 411, sub IV, 3), *Boeye, Buyck* en *Haecx.* — F. Schepkens, Congregatie der Broeders van Liefde. (Wordt vervolgd.) Stichter van deze Congregatie is de in 1760 geb. kanunnik *P. J. Triest.* De lexicografische naamlijst vermeldt plaats en datum van geb. en overl. der broeders. Genoemd worden *Baak* (Tilburg), *Bauwens* (Hontenisse) , *Beerens* (Oosterhout), *Bervoets* **(Groenlo) ,** *Bierboom* (Haarlem) en *Bots* (Deurne).

Vlaamse Stam, jrg. IX (1973), afl. 9.

P. R. Verbois, Een afstamming van Rekemse boeren verwant met de graven van Reckheim. (Wordt vervolgd.) Handelt over een telg van het uitgebreide geslacht *Van Recum,* waarvan talrijke afstammelingen *Van Rijkom* in Nederland. — F. Schepkens. Congregatie der Broeders van Liefde. II. Met de namen *Briers, Buskens, Camps, Clephas, Cools en Dankbaar,* allen in Nederland geb.

Archiv für Sippenforschung, jrg. XXXIX (1973), afl. 4.

1. Aus der Geschichte des rheinisch-bergischen Geschlechts *Röntgen* door E. Bönneken, waarin de kwartierstaat (11 generaties, onvolledig) van Prof. Dr.h.c. *Julius C. E. Röntgen* -de bekende musicus — is opgenomen. Met kw. *Van Dobbel* (Zaltbommel), *Frowein* (Lennep), *Huyser* (Deventer, Zutphen), *Knoop* en *Schutte* (overl. Zutphen); 2. Eine „Anomalie" um den Titel (Königliche) Hoheit im Hause *Württem-*

berg door Ph. G. Gudenus. Graf Ph. G. Gudenus te Wenen is in bezit van een eigenhandig in de Franse taal geschreven brief van *Clemens* Fürst *Metternich,* gericht aan *Christoph* 11 Frhrr. *Bartenstein.* Uit deze brief blijkt, dat Koning ***Friedrich*** 1 van ***Wurtemberg*** aan zijn broeders de titel Hoogheid bij het gebruik van de Duitse en de 'titel Koninklijke Hoogheid bij het gebruik van de Franse taal heeft verleend.

THA. J. VAN ALFF.

VRAGEN EN ANTWOORDEN,

de Bie-Uythoven (LXXXIX 197).

1. ***Geertruy*** *de Bie,* ged. Sprang 27 nov. 1718, tr. Sprang 29 nov. 1744 ***Hendrik*** *Klootwijk,* ged. Sprang 24 januari 1715.

Ouders:

2. *Corstiaan* ***de*** *Bie,* ged. Sprang 31 dec. 1690, tr. aldaar 23 aug. 1716
3. ***Maria van Uythoven,*** ged. Sprang 4 oktober 1693.

Hun kinderen waren: a. ***Johanna,*** ged. Sprang 5 april 1717; b. ***Geertruy,*** ged. Sprang 27 nov. 1718 (hierboven onder 1 genoemd); c. ***Jakobus,*** ged. Sprang 14 april 1720; d. ***Jakobus,*** ged. Sprang 6 juli 1721; c. ***Christina,*** ged. Sprang 5 sept. 1723; f. ***Pieternella,*** ged. Sprang 15 april 1725; g. Christiaan, ged. Sprang 19 oktober 1727; h. ***Antonetta,*** ged. Sprang 10 sept. 1730; i. ***Martinus,*** ged. Sprang 14 juni 1733.

Grootouders:

4. ***Corstiaan*** ***de*** *Bie,* tr.
5. *Jannetje* ***Gerrits.***

Hun kinderen waren: a. ***Geertrui,*** ged. Sprang 30 maart 1671; b. ***Antonette,*** ged. Sprang 5 juli 1673; c. ***Engeltje,*** ged. Sprang 30 januari 1676; d. ***Marij,*** ged. Sprang 28 januari 1678; e. ***Martijntie,*** ged. Sprang 7 april 1681; f. ***Gerrit,*** ged. Sprang 26 sept. 1683; g. ***Corstiaan,*** ged. Sprang 31 dec. 1690 (hierboven onder 2 genoemd).

6, ***Jacob*** *Uijthoven,* j.m. van Sprang, tr. Sprang 23 okt. 1689

7. *Geertruid* ***Jansdr.*** *van der Hout.*

Hun kinderen waren: a. ***Anthoni,*** ged. Sprang 20 april 1691; b. ***Anthoni,*** ged. Sprang 25 mei 1692; c. ***Maria.*** ged. Sprang 4 okt. 1693 (hierboven genoemd onder 3); d. Cornelia, ged. Sprang 20 januari 1695; e. ***Jan,*** ged. Sprang 27 oktober 1697; f. ***Pieternella,*** ged. Sprang 20 sept. 1699; g. ***Anthonij,*** ged. Sprang 3 april 1701; h. ***Dirk,*** ged. Besoyen 19 nov. 1702.

's-Gravenhage. P. SANDERS

van Bodegom-van Kleef (van Cleef). *Leendert Jeroensz. van Bodegom,* begr. Delft 26 febr. 1717, tr. aldaar 10 nov. 1652 *Grietje Jansdr. van Kleef,* begr Delft 11 september 1720.

Uit dit huwelijk:

1. *Leenderf,* ged. Delft 29 januari 662.
2. *Johannes,* ged. Delft 14 februari 1665.
3. *Leendert,* ged. Delft 20 maart 1667.
4. *Jacobus,* ged. Delft 26 december 1668.
5. *Jacobus,* ged. Delft 4 mei 1670.
6. *Elske,* ged. Delft 4 mei 1670.

Gevraagd plaatsen en data van de dopen van bovengenoemd echtpaar en gegevens over beider ouders. Bestaat er verwantschap met de 'geslachten *Van Bodegom-Van Bodegem,* waarover reeds gegevens in druk zijn verschenen?

's-Gravenhage. P. SANDERS.

Fonckert-Cranendonck **(?).** *Dirck Adriaensz. Fonckert,* † Westmaas 20 januari 1641, dijkgraaf van Cromstrijen (zoon van *Adriaen Jansz. Fonckert,* schepen van Rhoon in 1599, en *Claesje Dircksdr. Koornneef)* tr. *Bastiaentje Segersdr.,* vermoedelijk in 1624 te Westmaas overleden (grafzerk beschadigd). Behoorde zij tot het geslacht *Cranendonck* ?

Gevraagd de kwantieren van *Bastiaentje Segersdr.*

Rotterdam-Charlois. K. J. SLIJKERMAN.

Gastelaar (LXXVII 188). Verwant aan bedoelde personen waren waarschijnlijk:

a. *Bartel Gastelaar,* jongman, varende man, ondertr. Vlissingen 3 febr. 1703 *Maria Laurens,* j.d., beide van Vlissingen.
b. *Pieter Gastelaar,* j.m., geb. en won. op de Leur, ondertr. Vlissingen 1 april 1786 *Esther van Ockenburg,* j.d. van Aardenburg.
c. *Kornelia Dina Gastelaar,* die uit haar huwelijk met *Govert van Iterson (Ittersum)* op 22 juni 1753 te Bergen op Zoom een zoon *Lauwrens* liet dopen (De Nederl. Leeuw LXXXII, kol. 322); doopgetuigen: *Adrianus Kamhof* en *Janna Gastelaar.*
d *Engel Gastelaar* ('huwde met ?) liet in Tholen de volgende kinderen dopen: *Catharina 24* april 1737, *Magdalena 29* april 1739 (zij tr. Tholen 7 april 1760 *Jan Poleij* en overleed 11 okt. 1809 te Goes), *Cornelia 2* juli 1741 (tr. Tholen 21 mei 1762 *Jan Terpel*), *Adriana 7* juli 1743, *Cornelis 16* febr. 1746, *Adriaan Cornelis* 11 okt. 1750 en *Catharina Dina 19* april 1756.
e. Een andere (?) *Engel Gastelaar* ondertr. Tholen 1 mei 1748 *Cornelia Aardewijns* en stierf vóór 15 febr. 1750, op welke datum zijn dochter *Magdalena* in Tholen werd gedoopt.

Welke familierelaties bestonden er tussen al deze personen? In het bijzoadsr zoek ik de voorouders van de onder d. genoemde *Engel Gastelaar* en van zijn echtgenote.

's-Gravenhage. DR. A. W. E. DEK.

van Gelder (en)-Boesbergen. *Johannes van Gelder (en)* en zijn vrouw *Johanna (Janna) Boesbergen* lieten de volgende kinderen dopen:

1. *lob,* ged. Gouderak 29 febr. 1764, tr. Moordrecht 4 dec. 1792 *Maria Herfst.*
2. *Jannetje,* ged. Ameide-Tienhoven 15 febr. 1772.
3. *Aplonia,* ged. Ameide-Tienhoven 24 okt. 1773.
4. *Pieter,* ged. Ameide-Tienhoven 31 dec. 1775.

Gevraagd alle genealogische gegevens betreffende dit echtpaar ***van*** *Gelder (en) -Boesbergen.*

Rotterdam-Charlois. K. J. SLIJKERMAN.

de Groot. *Adolph de Groot,* president-schepen van Geldrop, † aldaar 8 mei 1783, tr. vóór 1735 *Maria Ente,* ged. Eindhoven 27 mei 1712, † Geldrop 26 febr. 1780, dr. van de schoolmeester *Isaac Ente* en *Cathalijn Smulders.*

Waar is het echtpaar *de Groot-Ente* getrouwd? Gevraagd nadere genealogische gegevens betreffende *Adolph de Groot.*

Rotterdam-Charlois. K. J. SLIJKERMAN.

Hoff. *Klaas Rienks Hoff* (zoon van *Rienk Klazes* en *Aukje Hendriks*)was schipper en † Leeuwarden 26 maart 1823 (ruim 80 jaar oud). Hij zou geboren zijn te Smallingerbrugge, doch zijn doop werd niet gevonden. Hij huwde *Antje Pieters Rinsma*, die 25 juli 1823, 80 jaar oud, te Leeuwarden stierf en van Ureterp afkomstig was.

Hun oudste zoon *Rinke Hoff* werd 8 dec. 1765 gedoopt te Haule.

Waar en wanneer werden *Klaas Rienks Hof* en *Antje Pieters* geboren, waar en wanneer huwden zij en wat is er van hun voorgeslacht bekend ?

's-Gravenhage. DR. A. W. E. DEK.

van Hoogeveen: *Quirijn van Strijen*, schepen en thesaurier van Leiden, † Leiden in 1573 (tijdens het beleg), tr. *Geertruyd Jansdr. van Hoogeveen.*

Gevraagd nadere gegevens 'betreffende voornoemde *Geertruyd van Hoogeveen* en haar voorouders (kwartieren).

Rotterdam-Charlois. K. J. SLIJKERMAN.

Clootwijk-de Leeuw (LXXXIX 198).

1. *Hendrik Klootwijk*, ged. Sprang 24 januari 1715, tr. Sprang 20 nov. 1744 *Geertruy de Bie*, ged. Sprang 27 nov. 1718.

   Hun kinderen waren: a. *Adrianus*, ged. Sprang 8 aug. 1745; b. *Pieternella*, ged. Sprang 15 dec. 1748; c. *Adrianus*, ged. Sprang 3 april 1752; d. ***Corstiaan,*** ged. Sprang 9 juni 1754; e. ***Martinus,*** ged. Sprang 18 sept. 1757; f. ***Hendrik,*** ged. Sprang 18 april 1762.

Ouders:

2. *Adriaan Woutersz. van Klootwijk*, ged. Sprang 31 maart 1684, tr. Sprang 26 oktober 1710

3. *Sijke de Leeuw*, gad. Sprang 25 nov. 1687.

   Hun kinderen waren: a. ***Willem,*** ged. Sprang 8 okt. 1713; b. ***Hendrik,*** ged. Sprang 24 januari 1715 (hierboven onder 1 genoemd); c. ***Lijsbeth,*** ged. Sprang 13 mei 1717; d. ***Adriaan,*** ged. Sprang 25 aug. 1720; e. ***Teuntje,*** ged. Sprang 13 dec. 1722; f. ***Cornelis,*** ged. Sprang 20 mei 1725; g. ***Wouter,*** ged. Sprang 23 nov. 1727.

Grootouders:

4. *Wouter Teunisz. Clootwijk*, j.m. van Capelle, tr. Sprang 21 februari 1673

5. *Geertruij Willemsdr. Clis*, j.d. van Sprang.

   Hun kinderen waren: a. ***Willem,*** ged. Sprang 1 januari 1678; b. ***Judick***, ged. Sprang 17 september 1679; c. ***Anthony,*** ged. Sprang 26 oktober 1681; d. ***Adrianes,*** ged. Sprang 31 maart 1684 (hierboven genoemd onder 2).

6. *Cornelis Pietersz. Leeuw*, j.m. van Sprang, tr. aldaar 25 januari 1685

7. *Lijsbeth Aertsdr. Cool*, j.d. van Sprang.

   Hun kinderen waren: a. ***Cornelis,*** ged. Sprang 31 januari 1686; b. ***Seijken***, ged. Sprang 25 nov. 1687 (hierboven genoemd onder 3); c. Maria, ged. Sprang 30 dec. 1691; d. ***Geertruid,*** ged. Sprang 5 februari 1696; e. ***Hendrik,*** ged. Sprang 8 dec. 1697; f. ***Cornelia,*** ged. Sprang 9 januari 1699; g. ***Lijsbeth,*** ged. Sprang 22 augustus 1700; h. ***Cornelis,*** ged. Sprang 6 januari 1704.

's-Gravenhage. P. SANDERS.

van Raesfeld-Keldermans (XC 186). De ouders van Ds. *Joannes van Raesfeld* zijn: *Philipp van Raesfeld,* † *vóór 24* juli 1670, en *Mechteld Sniepers.* Zij worden samen vermeld 2 nov. 1632 en hadden behalve voornoemde Ds. *Joannes van Raesfeld, nog* drie kinderen, 't.w.:

a. *Agneta van Raesfeld,* † tussen 30 maart 1683 en 29 januari 1688, tr. (abtestatie van 's-Heerenberg naar Echteld 24 juli 1670) *Derck te Water*, schepen van 's Heerenberg, rentmeester van het Gasthuis aldaar, zn. van *Willem*, rentmeester te 's-Heerenberg; hij hertr. Zeddam 11 maart 1688 *Jenneken Dercksen genaamd Schotten*, weduwe van *Gerrit Mosch.*

b. *Gertrud Anna van Raesfeld,* tr. vóór 30 maart 1683 *Goert Bouwman*, soholtis tot Hien en Dodewaard.

c. een dochter, tr. vóór 8 febr. 1681 *Lubbert Cortbeeck.*

Het is mij tot op heden niet mogelijk geweest deze tak *Van Raesfeld* in te passen in een in mijn bezit zijnde, toch vrij complete genealogie van dit geslaoht.

Arnhem. ING. H. C. F. G. VAN DITZHUYZEN.

(van) Riddersbach. Op 29 'september 1655 huwden te Delft *Pieter Cornelisz. van Noortwijck* (ged. Delft 25 jan. 1630) en *Annitge Dircx van Riddersbach*, weduwe van *Aeryen Claest. Segwaert.*

Uit dit huwelijk werd o.m. te Delft gedoopt op 26 juli 1657 *Dirck van Noortwijck*, welke laatste 'overleed te Rotterdam 19 augustus 1686.

Annitge Dircx van Riddersbach overleed in juli 1660 en haar nagelaten echtgenoot *Pieter van Noortwijck* hertrouwde te Delft met *Catharina Lod. dr. van Barthem.*

Gevraagd nadere gegevens over voornoemde *Annitge Dircx (van) Riddersbach* en haar voorgeslacht.

Zierikzee. DR. MR. H. P. SCHAAP.

La Rivière. Om te kunnen komen tot een zo compleet mogelijke genealogie *La Rivière* wordt kontakt 'gezocht met allen die deze naam in hun kwartierstaat hebben.

Het betreft hier de afstammelingen van het echtpaar *Jacques de La Rivière*, geb. Rouaan omstreeks 1655, tr. Leiden in 1682 *Anna Ticquet*, geb. Dordrecht omstreeks 1656 (zie Mensen Van Vroeger, mei 1973, blz. 39). Vooral gegevens van na 1900 zijn zeer welkom.

In de 19de eeuw waren verschillende takken der familie in het bezit van uitgebreide handschriftgenealogieën, die thans echter niet meer zijn te achterhalen. Wie kent de verblijfplaats van deze stukken ?

Rotterdam-Charlois. K. J. SLIJKERMAN.

La Rivière-Hommelsiepen. *Pieter (de) La Rivière*, ged. Dordrecht 13 aug. 1743 (als zoon van *Jacobus* en *Geertruyd de Haen*), koekbakker, tr. Leiden 18 maart 1764 *Catharina Hommelsiepen*, ged. Leiden 16 juni 1744 als dochter van Ds. *Johannes Petrus* en *Elisabeth Starrevelt.* Blijkens een testament van een zuster van *Pieter: Catharina Elisabeth La Rivière* (Gem.-Arch. Leiden, nots. Tomas Bergen, dd. 30 aug. 1813) was dit echtpaar in 1813 woonachtig te Wijk bij Duurstede (alwaar hun zoon *Jacobus* werkzaam was als eerste commies). Hun overlijden werd daar echter niet gevonden, evenmin te Dordrecht, Schoonhoven en Leiden.

Gevraagd plaats en datum van het overlijden van *Pieter (de) La Rivière en Catharina Hommelsiepen.*

Rotterdam-Charlois. K. J. SLIJKERMAN.

van Rosmalen-Mens, *Adrianus van Rosmalen tr.* (ondertr. Leiden 25 juni 1757) *Alida Mens,* ged. Leiden 3 juli 1731, als dochter van *Jacobus Mens* en *Anna de Meij* (welk echtpaar ondertr. te Leiden 26 awg. 1724).

Gevraagd geboortedatum en -plaats van *Adrianus van Rosmalen* en verdere gegevens over de voorouders *Van Rosmalen* en *Mens.*

's-Gravenhage. P. SANDERS.

Rijnevelt. Bestaat er verwantschap tussen *Engelbrecht van Rijneveld,* (waarschijnlijk 'bastaardzoon van *Traveys van der Mie),* genoemd in „Woerden 600 jaar stad", blz. *55)* en *Egbert van Rhijnevelth,* sohepen van Woerden in 1690, wiens nakomelingen zich ook 'noemen *Feck van Reijneveltshoek* en welke *Egbert* voorkomt als leenman van de hofstad te Hondshol (zie: Ons Voorgeslacht, jrg. 1972, blz. 279).

Spijkenisse. H. J. VAN DER WAAG.

(van) Swaanswijk. *Jan Swaanswijk,* † *2* sept. 1755 (oud 66 jaar), tr. Haarlem 18 nov. 1750 *Antje Langrak,* j.d. van Jaarsveld, als lidmaat met attestatie van Jaarsveld aangenomen 12 okt. 1738 (Archief St. Bavo nr. 10).

Uit dit #huwelijk:

1. *Josina Swaanswijk,* gsd. Haarlem 22 sept. 1737, † Haarlem 24 maart 1814, tr. 13 mei 1764 *Jacobus Verschuure.*
2. *Abraham Swaanswijk,* ged. Haarlem 6 maart 1739, † jong.
3. *Maria Swaanswijk,* ged. Haarlem 20 nov. 1740.
4. *Cornelis Swaanswijk,* ged. Haarlem 2 maart 1742, † jong.
5. *Cornelis Swaanswijk,* geb. Haarlem 19 nov. 1743, † aldaar 30 juni 1818, tr. Haarlem 23 juni 1771 *Jannetje Bijsterbos,* j.d. van Kampen.
6. *Willem Swaanswijk,* geb. Haarlem 18 mei 1745, † jong.
7. *Willemijntje Swaanswijk,* geb. Haarlem 14 'dec. 1746, tr. le 20 aug. 1768 *Teunis Teunisz. van der Hulst:* tr. 2e 13 juni 1779 *Abraham van der Wetering.*
8. *Willem Swaanswijk, geb.* Haarlem 18 sept. 1749, † jong.
9. *Abraham Swaanswijk,* geb. Haarlem 14 maart 1752.
10. *Willem Swaanswijk,* geb. Haarlem 2 okt. 1754.

Gevraagd meer bijzonderheden over *Jan Swaanswijk* voornoemd en zijn voorouders; is hij misschien verwant aan het geslacht *Van Swaenswijck* te Gouda, Leiden en 's-Gravenhage ? Elke aanwijzing is van harte welkom.

Rotterdam. G. A. SLOOS.

Waterman-van Gaelen. *Willem Waterman,* verkrijgt in 1545 rechtten in de marke Haerst (ten N.O. van Zwolle), (die overgaan op zija zoon *Johan),* † tussen 3 aug. 1565 en 16 januari 1571, tr. *Wendele van Gaelen,* † na 10 aug. 1581. 1581.

Uit dit huwelijk o.a. (volgorde van geboorte onbekend):

1. *Johan Waterman,* dijkgraaf van Haerst, tr. *Anna Gelmers,* in 1615 vruchtgebruikster van o.m. het goed en erve Lutteke Arninck in de marke Haerst; zij hertr. le Zwolle 22 juli 1600 *Egbert Rengers,* tot Arendshorst; en hertr. 2e Zwolle 24 mei 1612 *Herman van Uterwijck.*
2. *Aleydis Waterman,* werd beleend met Lutteke Arninck onder Zwollerkerspel 19 dec. 1599, tr. in 1589 *Johan van Echten.*

De wapens *Waterman* en *Van Gaalen* komen voor op de rouwborden van *Jan* en *Duco Wilhelm Sickinghe,* welke aanwezig waren op de #tentoonstelling „Groningen constant" in 1972 en die ingezonden waren door Jhr. Mr. F. 0. J. Sickinghe.

Gevraagd nadere gegevens over de bovenstaande personen Uit de geslachten *Waterman* en *Van Gaelen* en over hun voorouders.

's-Gravenhage. JHR. D. W. SICKINGHE.

Zander. *Ulrich Zander,* j.m., geboren in Zwitserland, † Delft 23 maart 1822, tr. Delft 22 mei 1791 *Maria van Bodegom (1765-1837).*

Wie kan mij helpen aan de geboortedatum en -plaats van voornoemde *Ulrich Zander ?*

's-Gravenhage. P. SANDERS.

van Zuylen van Natewisch-van Nestelrade. *Gerrit Davidsz. van Zuylen van Natewisch,* geb. omstreeks 1590, wordt 2 sept. 1617 capt. waertgelders in Utrecht, krijgt op 4 juni 1621 een compagnie voetvolk, heeft zijn compagnie verlaten op 14 jan. 1642, overluid ten Dom van Utrecht 15 sept. 1643, tr. ('ondertr. Wijk bij Duurstede 20 sept. 1617) (RAU, inv. nr. 569, fol. 28 vo.) *Cunera van Nestelrade,* † *16* juli 1674, begr. te Wijk bij Duurstede.

Zij tekent „*Cunera* van. *Nestelraet weduwe van. Zuy-Zen van Natewisch"* onder een akte d.d. 8 juli 1648. verleden voor not. G. Vastert te Utrecht.

Uit dit huwelijk:

1. *David van Zuylen van Natewisch,* tr. te Darthuysen (ondertr. Wijk bij Duurstede 16 mei 1647) *Maria Elisabeth van Reede.*
2. *Ernst van Zuylen van Natewisch,* tr. (ondertr. Wijk bij Duurstede (attestatie op Utrecht) 9 febr. 1651) *Anna van Rijssenburgh.*
3. *Derk van Zuylen van Natewisch.*
4. *Jacob van Zuylen van Natewisch,* tr. (ondertr. Wijk bij Duurstede 23 sept. 1649) *Emmerentia van Reede tot Nederhorst.*
5. *Johan van Zuylen van Natewisch.*
6. *Geertruyt Margriet van Zuylen van Natewisch,* tr. le Darthuysen 19 nov. 1650 (ondertr. Wijk bij Duurstede 27 okt. 1650) *Hieronimus van Uffelen;* tr. 2e *Luyer Daendels.*
7. *Johanna van Zuylen van Natewisch,* tr. (ondertr. Wijk bij Duurstede 20 nov. 1653) *Bernt van Oostrum.*

Omtrent de afkomst van *Cunera van Nestelrade* wordt in de genealogische literatuur hardnekkig gezwegen. Onderzoek in de archieven van Wijk bij Duurstede en van Utrecht leverde niets op. Aansluiting bij het adellijke Kleefse geslacht *Van Nesselrode,* een enkele maal *Van Nesselraet* genoemd, werd niet 'gevonden en lijkt ook niet zeer waarschijnlijk. De naam *Van Nestelrode* komt rond 1550 voor te 's-Hertogenbosch (vgl. De Nederl. Leeuw, jrg. 1940, kol. 490) doch niets wijst erop, dat daar van verwanten van *Cunera* sprake is. Weet een der leden bij toeval iets over de afstamming van deze *Cunera van Nestelrade ?*

Naarden. MR. A. J. KRONENBERG.

INHOUD VAN DIT NUMMER.

Bestuursberichten. — Aanwinstenlijst der bibliotheek. — Jaarverslag 1973. — Maris uit Marien (IV), Het riddermatige element in de-stamreeks Maris, door Dr. J. C. Maris van Sandelingenambacht. — Schiff, een geslacht van Nijmeegse gemeenslieden, door Mr. H. F. Reynvaan. — Korte mededelingen: Een Nederlandse tak Von Bülaw; Van Dingstee. — Inhoud van buitenlandse boeken en tijdschriften. — Vragen en antwoorden.

DE NEDERLANDSCHE LEEUW

MAANDBLAD VAN HET

Koninklijk Nederlandsch Genootschap voor Geslacht- en Wapenkunde,

BESCHERMHEER Z.K.H. DE PRINS DER NEDERLANDEN

Dit blad verschijnt maandelijks en wordt aan alle leden van het Genootschap toegezonden.

Bijdragen en correspondentie, bestemd voor het Maandblad, gelieve men te richten tot de Hoofdredacteur Mr. W. W. van Valkenburg, *„Nijenstede", Backershagenlaan 70,* Wassenaar.

De jaarlijkse contributie (abonnement) ad *f* 30,— gelieve men steeds vóór 1 februari te voldoen door storting op postrekening no. 20910 ten name van de penningmeester van het Genootschap te 's-Gravenhage.

Correspondentie, bestemd voor het Bestuur, gelieve men te richten tot de Secretaris Mr. 0. Schutte, *p./a. Hoge Raad van Adel, Zeestraat 71b, 's-Gravenhage.*

Alle overige correspondentie (niet bestemd voor Bestuur of Redactie), zomede opgaven van adresverandering, te richten aan de heer E. J. C. Boutmy, conservator van het Genootschap, *Bleyenburg 5, 's-Gravenhage.*

Betalingen aan de Bibliotheek dienen te geschieden op postrekening no. 487073, ten name van de Bibliotheek van het Genootschap te 's-Gravenhage.

De redactie van het Maandblad wijst er nadrukkelijk op dat zij niet aansprakelijk is voor de strekking of de inhoud der ondertekende stukken.

No. 5 **XCIe Jaargang** **mei 1974**

BESTUURSBERICHTEN.

Het bestuur geeft met leedwezen kennis van het overlijden van Jhr. Mr. E. N. de Brauw en Z. Th. J. F. baron van Dorth tot Medler, resp. sedert 1953 en 1921 gewoon lid van het Genootschap.

Tot corresponderend lid is benoemd:

Dr. M. Freiherr VON TWICKEL, 4400 - Münster, Duitsland, *p./a. Landesamt für Archivpflege, Warendorfer Strasse 25.*

Tot lid zijn benoemd:

A. C. J. VAN HAAFTEN, *Stokkumbrink 12, Enschede.*

Ir. N. KOOMANS, *„Wyngates", Portsmouth Road, Esher, Surrey, Engeland.*

Voorgesteld door:

Dr. W. F. LEEMANS, *Arnhem.*

Mr. A. GAST, *Brouwershaven.*

Adreswijzigingen:

Jhr. Mr. J. A. BEELAERTS VAN BLOKLAND, 's-Gravenhage, *H.M. Ambassade te Koeweit, p./a. Koeriersdienst van het Ministerie van Buitenlandse Zaken,* Casuariestraat 16.

Mr. E. F. G. M. GELDERMAN, Middelburg, *Meanderlaan 24.*

J. N. McINROY HESSLING, Voorschoten, Cornelis de *Houtmanplantsoen 3.*

R. L. E. HOPPE, Ooij bij Nijmegen (gem. Ubbergen, Gld.), *Prins Willem-Alexanderstraat 6.*

Jhr. J. C. DE JONGE, Utrecht-2501, Oude *Gracht 296bis.*

CH. KREDIET, 's-Gravenhage-2020, *Reigersbergenweg 34.*

C. A. F. MARKENSTEIN, Bloemendaal, *Iepenlaan 31.*

Mr. L. H. N. F. M. BOSCH ridder VAN ROSENTHAL, Rhenen, *Stokweg* 14.

Jhr. G. M. VERSPYCK, 's-Gravenhage-2013, *Prins Mauritslaan 20.*

Prof. Dr. Johan Philip de Monté verloren 24 juni 1901—8 april 1974.

In zijn geboortehuis te Zeist overleed 8 april 1974 Prof. Dr. J. Ph. de Monté verloren, oud-hoogleraar in de geschiedenis van het Nederlandse Recht aan de Rijksuniversiteit te Utrecht en oud-dijkgraaf van het Grootwaterschap van Woerden.

Na een promotie cum laude bij Prof. Jhr. Mr. Rengers Hora Siccama te Utrecht, 28 november 1929 (proefschrift: „De historische ontwikkeling van de begrippen bezit en eigendom in de landsheerlijke rechtspraak lover onroerend goed in Holland") werd VerLoren 27 februari 1930 benoemd tot secretaris van de Hoge Raad van Adel; aldaar heeft hij de eerste jaren genoten van de 'leerzame samenwerking met het lid tevens oud-secretaris van deze Raad Jhr. Dr. W. A. Beelaerts van Blokland, die hij bijzonder hoogachtte.

Zijn benoeming tot lid van ons Genootschap staat vermeld in De Nederlandsche Leeuw van maart 1930: al spoedig gaf hij blijk van ware belangstelling in de wetenschappen door het Genootschap beoefend, o.a. door publicatie van: „Eenige verbeteringen van de genealogie Verloren in Nederland's Patriciaat" (De Nederlandsche Leeuw maart 1931). Toen dan ook in 1932 ter voorbereiding van het vijftigjarig jubileum van ons Koninklijk Genootschap een commissie werd gevormd voor het inrichten van een genealogisch-heraldische: tentoonstelling, trad VerLoren als haar secretaris op; de tentoon-

stellingscatalogus vermeldt verscheidene interessante stukken door hemzelf ingezonden. Gelukkig heeft hij, nu al enige jaren geleden, maatregelen getroffen, dat zijn 'omvangrijke familie-collectie als één geheel bewaard zal blijven in de stad van herkomst van zijn familie: Hoorn.

In het Jubileumnummer van De Nederlandsche Leeuw (mei 1933) wijdde hij een magistraal artikel aan „De praefeodale adel".

Per 1 januari 1935 belastte VerLoren zich met de waarneming van het opengevallen secretariaat van ons Genootschap en ter jaarvergadering van 25 mei 1935 werd hij tot secretaris verkozen. Hij bekleedde deze functie tot 9 mei 1936.

Ook na zijn vertrek van de Hoge Raad vaa Adel (1942) in verband met zijn benoeming tot hoogleraar te Utrecht bleef Bij de geslacht- en wapenkunde trouw. Van 1949 tot zijn heengaan maakte hij deel uit van de redactie van Nederland's Adelsboek. Aan het levenswerk van Ir. W. J. H. Graaf van Limburg Stirum, de uitgave van „De Graven van Limburg Stirum" (1961—...) heeft VerLoren met kracht medegewerkt. Het door hem bewerkte deel zal nu worden afgemaakt door Dr. W. G. Ph. E. Wedekind, die bij hem promoveerde.

De grote betekenis van VerLoren's werk voor de Nederlandse rechtsgeschiedenis werd bij zijn begrafenis geschetst door een andere oud-leerling, Prof. Dr. 0. Moorman van Kappen, hoogleraar te Nijmegen. Een uitvoerig overzicht van zijn werk met een lijst van zijn geschriften zal elders worden gepubliceerd.

VerLoren had de gave moeilijke problemen te herleiden tot: heel eenvoudige figuren, die iedereen ban begrijpen: hij was daardoor een docent bij uitnemendheid, die echter nooit met zijn geleerdheid te koop liep. Zijn vriendelijke, hoffelijke aard moedigde vellen 'aan, zich met vragen tot hem te wenden. Wat de genealogie, de heraldiek en de zegelkunde betreft, het was alsof zijn grote rechtshistorische kennis deze wetenschappen een nieuwe dimensie gaf: ik denk aan een (later gedrukte) voordracht: „Bestaan er nog heerlijkheden en hoe te handelen met aan heerlijkheden ontleende namen ?"*) en aan zijn hulp bij mijn artikel over „De Landschapszegels van Westfriesland omstreeks 1300" in het Jubileumnummer van De Nederlandsche Leeuw van juni 1958.

VerLoren's hartelijke toewijding aan zijn studenten, zowel aan de beginnelingen als aan hen, die bij hem zijn gepromoveerd, zijn onwrikbare 'trouw aan oude vrienden, zijn hulpvaardigheid voor allen, die uit zijn grote kennis wilden putten, hebben onuitwisbare sporen nagelaten, zoals bleek bij een huldiging in intieme kring te Zeist op zijn zeventigste verjaardag.

Hij ruste in vrede ! E. C. M. Leemans-Prins.

*) Het Personeel Statuut, juli/augustus 1961.

Het geslacht Stewart (Stuart),

door Dr. J. Mac Lean.

Inleiding:

Vóór 1747 was in de Groote of St. Gertrudis Kerk te Bergen op Zoom een zerk aanwezig met het volgende opschrift: „Hier rust *Jacob Stuart*, geb. te St Andries in Schotland, den jongste zoon van XI van *Archibald Stuart*, heraut ten hove van *Maria Stuart*, Coninginne van Schotland; diaken en ouderling dezer kerke. Stirff Hemelvaert anno XVI c XXII, oud LXVIII Jaeren". In het jaar 1747 werd deze kerk vernield tijdens de gevechten tussen de „Nederlanders" en de Fransen te Bergen op Zoom.

De Algemene Konst- en LetterBode van 25 april 1845 (bladz. 275—280), waaraan deze gegevens ontleend zijn, vermeldt 'nog, dat *Jacob Stuart* omstreeks 1600 naar Holland kwam „in de Schotse troebelen". Ons onderzoek leert evenwel, dat *Jacob Stuart* reeds in 1586 te Bergen op Zoom in het huwelijk trad. Vermoedelijk kwam hij omstreeks 1580 als militair van een Schots regiment naar Nederland en vestigde hij zich, na volbrachte diensttijd, te Bergen op Zoom.

Dat zijn vader de voornaam *Archibald* droeg moet aannemelijk geacht worden, aangezien *Jacob*'s nazaten deze voornaam gebruikten.

Tot het onderhavige geslacht *Stewart* behoonden verschillende officieren van de Schotse Brigade. Hetzelfde was het geval met het in De Nederlandsche Leeuw, jaargang XC (1973), behandelde geslacht *Graham*. De meest op de voorgrond tredende persoon was de generaal-majoor *Carel Willem Stewart* (1697—1760), kolonel (1746-1760) van het tweede regiment der Schotse Brigade. Diens vader *Alexander Stewart*, luitenant-kolonel van het regiment Strathnaver, overleed in april 1702 aan wonden opgelopen bij Kaiserswerth.

Het geslacht *Stewart* vertoont een ontwikkelingsgang, die 'lijkt op die van het geslacht *Cordon*, dat behandeld werd in De Nederlandsche Leeuw, jaargang LXXXVII (1970), kol. *65-82*. Tot beide geslachten behoorde in de achttiende eeuw een kolonel van een Schots regiment. *James Gordon* (*170 1-1783*), kolonel van het derde regiment (1758—1783), was, evenals bovenvermelde *Carel Willem Stewart*, generaal-majoor. Beide geslachten tonen een bescheiden begin. Het geslacht *Gordon* vangt aan met een adelborst, die in 1648 te Schiedam trouwde en het geslacht *Stewart* vangt aan met een vettewarier (kruidenier), die in *1586* te Bergen op Zoom huwde.

Het geslacht *Stewart* stierf in mannelijke lijn in 1760 uit. Verschillende gegevens van deze genealogie wenden ontleend aan de Algemeene Konst- en LetterBode van 25 april 1845, bladz. 275-280, waarin echter onjuiste filiaties vermeld worden.

Genealogie.

I. *Archibald Stuart*, geb. omstreeks 15 10, heraut van Maria Stuart, koningin van Schotland (1542-1567).
Zijn elfde zoon is *Jaques Stuwaert*, volgt II.

11. *Jaques Stuwaert*, geb. St. Andrews (Schotland) omstreeks 1554, in 1621 vermeld als vettewarier ('kruidenier) te Bergen op Zoom, † Bergen op Zoom Hemelvaartsdag 1622, oud 68 jaar, tr. le Bergen op Zoom 26 april 1586 (ondertr. aldaar 26 maart) *Janneken Antonis*, van Bergen op Zoom (volgens deze trouwakte heet hij Jacques Stuwaert van St.Andries in Schotland); tr. 2e Bergen op Zoom 16 april 1589 (ondertr. aldaar 29 maart, als Jaques Stuwaert, weduwnaar uijt Schotlandt), *Maeyken Jans van Liere*, alias *Mayken Brouwers*, dr. van *Jan de Decker*; tr. 3e omstreeks 1591 (de trouwakte ontbreekt) *Mayken Cornelis van den Brande*, in 1627 vermeld als eigenaresse vaa een winkel in kruidenierswaren te Bergen op Zoom.

nots. Jan van Wesel te Bergen op Zoom, no. 8, 17 februari 1621: *Jaecques Stuart*, ziek te bedde, vettewarier en poorter, en *Mayken Cornelis van den Brande* testeren. De testateur noemt zijn voordochter *Maijken*

Jaecques, over enige jaren overleden, van wie de moeder zijn eerste vrouw Janneken ***Anthonis*** is. ***Jaecques Stuaert*** de Jonge is zijn voorzoon bij zijn tweede vrouw ***Mayken Brouwers.*** Beiden ontvingen hun moederlijk erfdeel. ***Mayken*** voornoemd trouwde ***Pieter Janss,*** waaruit een kind. Als de testateur eerst sterft, dan ontvangen dit kind en ***Jaecques Stuaert*** de Jonge ieder *f* 50,—. De verdere zes kinderen van de testateur zijn: ***Janneken Stuart*** getrouwd met ***Gillis Costerius, Cornelis, Jan, Elizabeth, Margriete*** en ***Susanna Stuurt,*** van wie het moederlijk erfdeel *f* 50,— (ieder) zal bedragen. De kinderen erfden van wijlen ***Lodewijck de Clerck,*** halfbroer van de testatrice *f* 500,—. De akte vermeldt nog, dat zij op 18 januari 1616 voor notis. Pieter Heybeke te Bergen op Zoom testeerden. Diens protokol ging verloren.

idem. no. 8. 2 iuni 1627: ***Mayken Cornelis van den Brande,*** weduwe "van ***Jacques Stuurt,*** ziek te bedde, testeert. Haar in haar huis en winkel wonende drie dochters: ***Elizabeth, Margriet*** en ***Susanna Stuart*** krijgen het huis „de Cleyn Zevensterre" in de L. Vrouwestrate alhier, waar zij thans woont, waarvoor zij *f* 2000,— moeten betalen. Zij ontvangen ook de hele kruidenierswinkel. Cornelis ***Stuart,*** predikant te Zundert, en de drie kinderen van de silversmith ***Gillis Costerius*** en wijlen ***Janneken Stuart*** ontvangen tesamen twee-vijfde gedeelte.

Uit het eerste huwelijk:

1. ***Maeijken Stuwaert.*** geb. omstreeks 1587, † enige jaren vóór 17 februari 1621, tr. (beiden van Bergen op Zoom), Bergen op Zoom 23 mei 1610 (ondertr. aldaar 1 mei) *Peter Janss,* j.g., kuiper aldaar.

   Peter Jans wordt vermeld als „cuyper" op 17 februari 1621. Hun zoon ***Johannes,*** ged. Bergen op Zoom 13 maart 1611 (get. Jan Pieters, Jan Chausse, Maeyken Stuwaert), tr. ***Anthonijntgen de Corte.*** Uit ***Jan Pieters en Anthonijntgen de Corte*** werden te Bergen op Zoom gedoopt:

   a. ***Jacobus,*** ged. 21 januari 1635 (get. Lieven de Corte, Jacob Stuart, Janneken Pieters, Mayken de Corte);

   b. ***Maria,*** ged. 12 oktober 1636 (get. Pieter Janssen, Jan de Corte, Catelijn Stuart en Catelijn Rals);

   c. ***Anthonij,*** ged. 8 mei 1647 (sic) (get. Robbert de Corte, Jorijntgen Jans, Margriete Stuart).

Uit het tweede huwelijk:

2. *Jaques,* volgt IIIa.

Uit het derde huwelijk:

3. *Maeijken Stuwaert,* ged. Bergen op Zoom ***25*** augustus 1591 (get. Jan de Clerck, Hendrik Pieterse van Beeke, moeder onvermeld), † jong.

4. ***Janneken*** *Stuwaert,* gsd. Bergen op Zoom 30 december 1592 als dr. van ***Jaecques*** *Stuwaert* en *Mayken Adriaens* (sic) (get. Hans de Clerck, Reynier de Wou), † vóór 2 jund 1627, tr. Bergen op Zoom 26 februari 1620 (beiden wonen te Bergen op Zoom), *Giellis* ***Costerius,*** geb. te Gent, zilversmid in 1627, weduwnaar van N.N.; hij hentr. N.N.

   Gillis Scosters, j.g. van Keulen, soldaat onder Hopman ***Nilkock,*** ondertr. Bergen op Zoom 30 april 1594 ***Margrieta Valcx,*** van Brussel, weduwe van ***Gillis*** van ***Mael.*** De akte vermeldt, dat de bruidegom in het Land van Luyk dood bleef.

   Uit het huwelijk ***Costerius-Stuart*** werden te Bergen op Zoom gedoopt:

   a. ***Jaquemijntgen,*** ged. 7 maart 1621 (moeder onvermeld; get. Jaques Stuwaert, Gillis Rubens, Marie van der Houwen, Engelken Stuwaerts de huysvrouw van Jaques Stuwaerts. De laatste getuige is ***Ningelken Lievens,*** die te Haamstede woonde).

   b. ***Gillis,*** ged. 13 december 1622 (moeder onvermeld: get. Cornelius Stuwart, Rombout van Hamerstede, Maeyken Adolphs, Margriete Marcelis de huijsvrouw van Jan de la Gay); volgens not. prot. van 's-Gravenhage, no. 185, fol. 205, 17 maart 1662, geeft ***Gillis Costerius,*** gerechtsbode te Naeltwijck procuratie aan zijn vrouw ***Pietenella Piggen,*** om aan zijn oom ***Cornelis Stuijwaert,*** predikant te Wouw, 12 gemeten (de Bagtjne Geer) onder Nieuw Gaste1 te verkopen;

   c. ***Jacobus,*** ged. ***30*** juni 1624 (moeder onvermeld; get. Hans Snijers, Maeijken Bommerson, Lijsbeth Stuwaert).

   Uit een volgend huwelijk van ***Gillis*** werd te Bergen op Zoom gedoopt:

   d. ***Catelàjnken Costerius,*** ged. 16 december 1629, moeder onvermeld (get. Adriaen Lauwereijs, Jeronymus Coenraets, Bayke Laureyss, Mayken Stuart).

5. *Cornelis,* volgt IIIb.

6. Johannes, volgt IIIc.

7. *Elisabeth Stuart,* ged. Bergen op Zoom 12 augustus 1599 (get. Lambrecht Ronck, Lodewijc de Clerck, Martijne Clerck, Philipote), † na 8 december 1641, tr. (als j.d., beiden van Bergen op Zoom) Bergen op Zoom 22 april 1636 (ondertr. aldaar 26 maart) *Johannes van Loo* j.m.

   Uit dit huwelijk werden te Bergen op Zoom gedoopt:

   a. ***Jacobus,*** ged. ***20*** februari 1637 (get. Ds. Cornelius Stuart, David Vleugels, Anneken van Loo, Mayken Stuart);

   b. ***Jacobus,*** ged. 11 februari 1639 (get. Ds. Stuart, Susanna Stuart, Barbara van Loo);

   c. Johannes, ged. 11 augustus 1641 (get. Jan van Loo d'Oude, Maria Stuwaert, Margriete Vleugels).

8. *Margriet(e) Stuart,* ged. Bergen op Zoom 28 augustus 1601 (moeder onvermeld), doopgetuige aldaar 8 mei 1647, tr. (als j.d., beiden van Bergen op Zoom), Bergen op Zoom 16 mei 1634 (ondertr. aldaar 29 april) *David Vleugels* j.m.

   Het echtpaar *Vleugels-Stuart* liet te Bergen op Zoom acht kinderen dopen:

   a. ***Dirck,*** ged. 18 januari 1636 (get. Jacob Vleugels, Jacob Stuwaert, Geertruijt de wede. Vleugels, Catelijn Stuwaert);

   b. ***Maijken,*** ged. 19 augustus ***1637*** (get. Lijsbeth Stuaert, Susanna Stuaert);

   c. Maria, ged. 8 oktober 1638 (get. Ds. Cornelius Stuaert, Aert Cornelissen, Peternella Vleugels, Susanna Stuart);

   d. ***Jacobus,*** ged. 30 maart 1640 (get. Jacob Stuart, Maria van Goolen, Geertruijt Udemans);

   e. ***Johannes,*** ged. 8 december 1641 (get. Susanna Stuart, Elisabeth Stuart);

   f. ***Jacobus,*** ged. 11 januari 1643 (get. Cornelis Udemans);

   g. Jacobus, ged. ***5*** juni 1644 (get. Jan van Loo; Susanna Stuart);

   h. ***David,*** ged. 9 april 1646 (get. Susanna Stuart, Hans Wolffers, Petronella Vleugels).

9. *Susanna Stuward,* ged. Bergen op Zoom 29 januari 1604, doopgetuige aldaar 9 april 1646.

IIIa. *Jacob Stuart,* gad. Bergen op Zoom 31 januari 1590 (als Jaques, zn. van Jaques Stuart en Maeyken Jansdr.; get. Pieter Bernaerts, Pauwel Ariensz. en Neelken), woont 1613-1629 te Haamstade, daarna te Zierikzee, † Zierikzee (vóór ?) 1659, tr. le (als j.g. van Bergen op Zoom, ondertr. aldaar 10 april 1613 en ondertr. te Haamstede) in 1613 *Geertruij Floris,* j.d. van Haemstede,

wonende te Haemstede; tr. 2e (Haamstede ?) in 1615 ***Ningelfje Lievens;*** br. 3e Zierikzee 7 augustus 1629 *Maaiken Jans Boenaert,* doopget. te Bergen op Zoom 6 oktober 1640, † Zierikzee (vóór ?) 1659.

Vele gegevens over deze tak ***Stuurt,*** waaronder de doopgegevens te Haamstede en te Zierikzee, werden ontleend aan een manuscript *Stuart* (van twee bladz.), aanwezig in het Rijksarohief te Middelburg, dat samengesteld werd door de archivaris van Zierikzee De vos.

Blijkens De Nederlandsche Leeuw, jrg. 1894, kol. 3, werden op 20 augustus 1629 Jacob *Stuaert,* geb. te Bergen op Zoom. en zijn zoon *Jan,* geb. te Haamstede, poorter te Zierikzee. Beiden gekomen van Haamstede. Jacob ***Stuart*** kwam van Haamstede te Zierikzee 30 september 1629 met attestatie ten Avondmaal.

Volgens de inventaris van de boedel van ***Jacob Stuaert*** en ***Maeyken Jans*** bezaten zij een huis in de Beddeweegh, een huis in de Potstraat, een huis in de Nieuwstraat, alsmede 1/16e van de stoof buiten de Nobelpoort, land in Schouwen, in Duiveland en balen mee. Het huis in de Potstraat werd 14 juni 1659 verkocht aan Sr. Lauris Rochusse, wijnsteker, voor £ 100, en geleverd 24 oktober 1659. Beiden lieten *f* 10161,25 na.

Uit het eerste huwelijk:

1. ***Maetken Sfuart,*** ged. Haamstede 2 februari 1614, † jong.

Uit het tweede huwelijk:

2. ***Lieven Sfuarf,*** ged. Haamstede 1 mei 1616, † jong.
3. ***Johannes,*** volgt IVa.
4. *Lenaert Stuaert,* gad. Haamstede 25 september 1619, † jong.
5. *Jacob* ***Stuarf,*** ged. Haamstede 17 november 1621, † jong.
6. ***Cornelis Sfuart,*** ged. Haamstede 24 september 1623, † jong.
7. ***Mary Stuart,*** ged. Haamstede 1 1 december 1624, † Zierikzee in 1656, tr. Zierikzee 18 juni 1647 ***Willem de Clercq,*** geb. omstreeks 1620, dijkgraaf Poortambacht 1654-1657, † in 1657, zn. van ***Lieven de Clercq,*** gezworen Poortambacht, en ***Mayken Imants.***

   Zie de Vos, De Vroedschap van Zierikzee, bladz. 490 en 493.
8. ***Lieven Stuarf,*** ged. Haamstede 30 juli 1628, † jong.

IVa. ***Johannes Sfuarf,*** ged. Haamstede 6 augustus 1617, keurmeester meekrap 1656 en 1658-1664 en boekhouder van het Weeshuis 1663-1688 te Zierikzee, heamraad van Schouwen 1665 en 1667-1670, weesmeester 1666 en 1673-1674, 'thesaurier 1672 en schepen 1685-1695 van Zierikzee, † Zierikzee 13 april, begr. 16 april 1695, tr. (als j.m. van Haamstode) Zierikzee 21 augustus 1640 ***Margaretha*** *Verboom,* j.d. van Zierikzee, geb. omstreeks 1616, dr. van ***Laurens*** *Rembrantsz. Verboom* en *Catharina* ***Poppe.***

Zie De Vos, De vroedschap van Zierikzee, bladz. 398 en 775, en De Nederlandsche Leeuw, jrg. 1895, kol. 53; jrg. 1899, kol. 146 en jrg. 1904, kol. 75.

Johannes Stuart kwam te Zierikzee met Pasen 1645 met belijdenis ten avondmaal, woonde toen in de Nieuwstraat aldaar.

Volgens een grafsteen in de Sint Lievens Monsterkerk te Zierikzee: „Hier leyt begraven de heer ***Johannes Stuart, in*** sijn leven schepen der stadt Z zee, die sterft den 13 april 1695, oud 77¾ jaeren".

Volgens het begraafboek van dezelfde kerk werd op 16 april 1695 op het Hoge Koor begraven: de Hr schepen *Johannis Stuart.*

Het echtpaar ***Stuart-Verboom*** woonde aan de Noordzijde van het Kerkhof te Zierikzee.

Kinderen:

1. *Jakobus* ***Sfuarf,*** gsd. Zierikzee 21 mei 1641, landrechter van Schouwen in 1694, † ongehuwd Zierikzee 2 januari, bsgr. 'aldaar 7 januari 1701. (De Nederlandsche Leeuw, jrg. 1904, kol. 77).

   Jacobus Stuart kwam met Pasen 1663 met belijdenis te Zierikzee ten avondmaal, j.m. woonde Kerkhof aldaar.

   Jacobus Stuart, oud commissaris landrecht, † 2 januari 1701 in het huis aan de Noordzijde van het Kerkhof, ten W. en N. Kolonel Ockers, ten 0. Mr. Gillis Clement. Hij testeerde te Zierikzee 3 juni 1697 voor notaris Nicolaas Slabart. Hij liet *f* 53109,50 na. Hij vermaakt 3 juni 1697 een obligatie (van 13 augustus 1680 ten laste van het Land van Schouwen) ten name van *Johannes* ***Stuart aan*** het Weeshuis van Zierikzee.

   Zijn erfgenamen waren: ***Jacobus de Clercq,*** raad alhier voor ¼, diens zoon *Wilhelm* ***de Clercq*** voor ¼, ***Jan de Clercq*** het vruchtgebruik en aan zijn kinderen de eigendom van ¼, aan Catherina *Verboom,* weduwe van Mr. ***Pieter de*** *Granje,* het vruchtgebruik en aan haar kinderen de eigendom van ¼.

   Notaris Slabart verzegelde 2 januari 1701 het huis van ***Jacobus*** Stuart.
2. ***Lauris,*** volgt Va.
3. *Johannis* ***Sfuart,*** ged. Zierikzee 9 november 1645, † jong.
4. *Johannis Stuart,* ged. Zierikzee 7 december 1648.

   Johan. Stuart, predikant te Haamstede (dit is onjuist), tr. Zierikzee 19 mei 1681 ***Anna van*** *Cromstrijen,* vrouwe van Borssele, geb. in 1631, dr. van Simon. *van Cromstrijen,* kapitein van een comp. ten dienste van Zeeland, commandant van Ter Neuzen, en *Anna* ***Lems*** (of ***Dina*** *Geleyns Decker*). (Een en ander volgens De Vos, De vroedschap van Zierikzee, blz. 7 en De Nederlandsche Leeuw, jrg. 1888, blz. 87).
5. *Ningeltje* ***Sfuarf,*** ged. Zierikzee 24 februari 1651, † jong.
6. *Gillis* ***Stuarf,*** ged. Zierikzee 27 'oktober 1652, † jong.

Va. ***Laurens Stuarf,*** ged. Zierikzee 26 juni 1643, gezworene Poortambacht 1678-1683, † Zierikzee (ten huize van zijn vader) in 1683, tr. (ondertr. Bergen op Zoom 30 april 1677 als j.m. van Zierikzee, attest. naar Nieuw Vossemeer 18 mei 1677) ***Johanna Stuarf*** (zie onder IIIb, 11), j.d. van Wouw, rdr. van Ds. ***Cornelis Stuarf,*** predikant, laatstelijk te Wouw en Heerle, en ***Maria van*** *Golen;* zij hertr. ***Willem van Driel.***

Laurens Stuart kwam met april 1667 ten avondmaal met belijdenis als j.m. wonende Kerkhof.

r.a. Wouw, no. 133, fol. 78-81, 13 november 1683: ***Johanna Stuart,*** weduwe van ***Laurentius Stuart,*** en ***Jacobus Staart,*** broeder van ***Laurentius*** voornoemd, leveren het besloten testament van 3 mei 1680 van ***Laurentius Stuart*** en ***Johanna Stuart*** in. De superscriptie had plaats te Wouw 22 mei 1680. Uit de akte blijkt, dat zij te Zierikzee wonen.

Laurens Stuart won bij *Cornelia* ***Maes*** een natuurlijke zoon: ***Johannes Stuart,*** ged. Zierikzee 9 maart 1664, begr. aldaar 9 maart 1726, tr. Zonnemaire 1 november 1718 *Helena* ***Boeye,*** ged. Zierikzee 26 november 1673, † aldaar 12 november 3739, dr. van ***Lieven Boeye,*** chirurgijn, equipagemeester, schepen, thesaurier en weesmesster te Zierikzee, heemraad van Schouwen, en ***Agatha Dringe. Johannes*** *Stuart* werd 1699 als wijn-

steker toegelaten. Zie ook De Nederlandsche eeuw, jrg. 1904, kol. 145, en De Vos, De vroedschap van Zierikzee, bladz. 183.

IIIb. Ds. *Cornelis Stuart,* geb. Bergen op Zoom omstreeks 1595 (dopen ontbreken in de periode 1593—1597), j.m. van Berg& op Zoom in 1625, te Zundert tot candidaat bevestigd in 1624, naar Ossendrecht in 1628, gekomen te Ossendrecht en Woensdrecht in 1629, te Wouw en Heerle 1649, emeritus 1669, † Wouw in 1676 (volgens Van Alphen), tr. le (ondertr. Bergen op Zoom 3 september 1625) *Maria Snijders,* j.d. van Breda, dr. van *Cornelis Snijders;* tr. 2e Bergen op Zoom 15 oktober 1630 als weduwnaar; (ondertr. aldaar 18 september) *Cateline Schafter,* dr. van *Jan* en *Tanneke Jans* (nots. Jan van Wesel te Bergen op Zoom no. 8, 20 oktober 1625), en weduwe van *Heyndrick van der Burg* (beiden wonen in 1630 te Bergen op Zoom) ; tr. 3e (ondeatr. Klundert 13 oktober, ondertr. te Bergen op Zoom 16 oktober 1639, attest. van hier naar Klundert) *Maria van Golen,* j.d. van Niervaart (Klundert), vermoedelijk dr. van *Hendrik Pietersz. van Golen,* baljuw van Niervaart, en *Maria Steenwijk.*

Cornelius Stuartus werd ingeschreven te Franeker 1617-1618 als Selandus.

nots. Jan van Wesel te Bergen op Zoom, no. 9, 16 juli 1633: Cornelius *Stuart,* predikant te Ossendrecht en Woensdrecht, en de zieke ***Catharina Jans Schafters*** testeren. Hij noemt zijn voorzoons *Cornelius* en ***Jacobus*** uit *Maria Cornelis Snijders.* De moeder van de testatrice heet ***Tanneken Jans.*** Er is sprake van *f* 11000, de helft van de goederen die zij van ***Tanneke Jans*** verkreeg.

nots. A. Schipperts te Bergen op Zoom, 29 januari 1675: ***Cornelis Stuart,*** out predicant van Wouwe en Heerle, wonende te Bergen op Zoom, testeert. Hij noemt zijn voorzoon Cap. *Cornelis Stuart,* de kinderen van zijn voorzoon wijlen Cap. ***Jacob Stuart*** alsmede zijn zes nakinderen bij ***Maria van Goole.*** De zes nakinderen moeten aan Cornelis ***Stuart*** en aan de kinderen van wijlen ***Jacob Stuart*** ieder *f* 200,— betalen. De testateur benoemt tot voogd over zijn minderjarige kinderen zijn oudste nazoon ***Henricus Archibaldus Stuart*** en tot toeziende voogd ***Thomas Baker,*** zwager van de testateur. Over de kinderen van ***Jacob Stuart*** is ***Henricus Archibaldus Stuart*** voogd en toeziende voogd is Ds. ***Petrus*** Stuart. Cornelis ***Stuart*** jr. werd niet benoemd omdat deze voortdurend van garnizoen verandert. Mr. ***François de Casteker,*** advokaat te Dordrecht, zal namens de wezen optreden. Raad van State, no. 101, 21 juni 1680: Request van de erfgenamen van wijlen ***Cornelis Stuaert,*** predikant te Wou en Haerle.

not. prot. van 's-Gravenhage, no. 624, bladz. 830 en 906, 6 april 1679: Over een rentebrief op het huis van de predikant Stuart, genaemt de drye Coningen.

Uit het eerste huwelijk:

1. *Cornelis,* volgt IVb.
2. *Jacobus,* volgt IVc.
3. *Godefridus Sfuart,* gsd. Bergen op Zoom 8 juli 1629 (get. Jacob Stuart, Susanneke Stuart), † vóór 16 juli 1633.

Uit het derde huwelijk:

4. *Maria Sfuart,* ged. Bergen op Zoom 6 oktober 1640 (get. Hendrijck Pieterss van Golen Bailluw ter Stede Nieuvaart (Klundert), Pieter Coenraets, Hendrijck Janssen Steenwijck, Jaffr. Maria Steenwijck, Mayken Boenjaerts, Lijsbeth Stuaat), † jong.
5. *Maria Stuwaert,* ged. Bergen op Zoom 18 september 1641 (get. Adriaen de Vall, Johannes van Loo, Maria de Geint, Margriete Stuwaert), † vóór 18 november 1690. tr. Nieuw Vossemeer 14 april 1672 (ondertr. Bergen op Zoom 2 april, attestatie naar Nieuw Vossmeer) *Thomas Baker,* ged. Bergen op Zoom 27 mei 1642 (P. Capt. Thomas Morgan, Joffrouw Brigitta Fovier !(Ferrier)), vermeld als meester chirurgijn in 1690, luitenant van een burger-compagnie te Bergen op Zoom in 1694, schepen in 1694 en burgemeester aldaar, leeft nog in 1722, zn. van *Jan Baker* en *Catelijn Reyniers;* hij hertr. in 1690/1691 *Maria van Heynsberge,* weduwe van *Adriaen Loncke,* rentmeester van Sint Annaland.

Maria van ***Heijnsberge was*** een halfzuster van ***Abraham van Heynsberge,*** notaris en procureur te Tholen.

In 1672 zijn ***Maria Stuart*** en ***Thomas Baker*** j.m. en j.d., beiden geb. en wonende te Bergen op Zoom.

nots. A. Schipperts te Bergen op Zoom, no. 247, 18 november 1690: ***Thomas Baker,*** Mr. Chirurgijn en poorter alhier, weduwnaar van Maria ***Stuart,*** en ***Maria Heynsberge,*** weduwe van ***Adriaen Loncke,*** gewezen rentmeester te St. Annalant, richten huwelijkse voorwaarden op.

idem, no. 247. 10 november 1694: Maria van ***Heijnsberge,*** huisvrouw van ***Thomas Baker,*** luitenant van een compagnie borgeren en mr. chirurgijn, legateert o.a. aan Cornelis ***Baker*** en aan ***Maria Baker,*** beiden kinderen van haar man ***Thomas Baker.*** De voornoemde *Cornelis Baker,* die predikant te 's-Gravenpolder in Zeeland was, liet een zoon na, die ongehuwd overleed. *Maria Baker,* j.d. van Bergen, tr. Wouw 8 februari 1700, met attest. van Breda en Bergen, ***Jacob Rupertus,*** j.m. van Breda, burgemeester te Bergen op Zoom. Hun dochter ***Maria Rupertus,*** ged. Bergen op Zoom 4 mei 1704 (get. Ds. P. Stuart van Wouw en Perina Stuart), tr. ***Jaques le*** Jeune, voorvader van Mr. ***W. J. C. Le Jeune,*** die in de Algemeene Konst- en Letter Bode van 1845 schreef over het geslacht ***Stuart.***

Uit het echtpaar *Rupertus-Baker* werd nog geboren ***Jacobus Thomas Rupertus,*** ged. Bergen op Zoom 2 februari 1701 (get. Cornelia Stuart), alsmede ***Perina Rupertus,*** ged. Bergen op Zoom 20 juni 1708, tr. Halsteren 13 augustus 1736 ***Stephanus van Loo,*** ged. Bergen op Zoom 4 februari 1712, kapitein, zn van *Sturgius (Storrius)* ***van Loo,*** majoor op het fort Moermont bij Bergen op Zoom, en ***Wilhelmina Catharina van der Mast*** (De Nederlandsche Leeuw, jrg. 1947, kol. 375).

6. *Cornelia Sfuart,* ged. Bergen op Zoom 30 december 1642 (get. Ds. Cornalius Heijnsbergius, Doctor Jacobus Smulders, Perina van Goolen, Anneken Coenraets), † tussen 18 augustus 1711 en 23 juni 1722.
7. *Jacob Stuarf,* geld. Bergen op Zoom 3 februari 1644 (get. Joffrouw Maria Steenwijck, Susanna Stuart), † jong.
8. ongenoemdkind, ged. Bergen op Zoom 19 april 1645 (get. Anna Lorriox, Susanna Stueert); vermoedelijk is dit kind *Henricus Archibaldus Stuart, 24* september 1670 student te Leiden (Berg op Zoma-Brabantus 25, M.); *Henricus Archibatdus Stuarf* wordt in 1675 vermeld als oudste nazoon van *Cornelis Stuart.*
9. *Perina Stuart,* gad. Beogen op Zoom 24 juli 1646 (get. de Heer borgemeester Justus Turcq, Joffr. Willemijntie Paine, Joh. Elisabeth Dauwers), leeft 1704.

Volgens gegevens (zonder bronvermelding) in het dossier ***Stuart*** (Centraal Bureau voor Genealogie) is de schepen ***Thomas Baker*** op 25 januari 1703 borg voor ***Perina Stuart*** en voor ***Cornelia Stuart*** en is op 20 januari 1703 ***Petrus Stuart,*** predikant te Wouw, borg voor zijn zwager Mr. ***Thomas Baker.***

10. Ds. *Petrus Stuarf,* geb. (omstreeks 1649 (vermoedelijk te Wouw), volgde zijn vader in 1677 op als predikant te Wouw, † Wouw 15 augustus 1722 (oud 76 jaar).

Petrus Stuurt, Brabantus, 20 jaar, werd 18 oktober 1667 ingeschreven als student te Leiden (P.)

Pieter Steuart, student, met attest. van Leiden naar Bergen op Zoom 19 februari 1672 P. K. (Pieters-Kerk).

nots. A. Schipperts te Bergen op Zoom, no. 247, 30 april 1687: ***Petrus Stuurt,*** predikant te Wouw, legateert aan Cornelis *Baker,* zoon van ***Thomas*** *Baker* en wijlen ***Maria Stuurt,*** zijn Biblioteecq met alle boeken behalve de groote duijtse Bijbel en den atlas. Als *Cornelis Baker* ongehuwd sterft, dan moet het legaat naar ***Perina Stuurt,*** zijn zuster, en daarna naar ***Cornelia Stuart,*** zijn zuster. ***Thomas*** *Baker* zal op de bibliotheek toezicht houden. De akte is van 14 april 1687.

nots. J. de Lij te Wouw, no. 8931, 23 juni 1722: ***Petrus Stuurt,*** predikant te Wouw, benoemt tot enige erfgenamen de kleinkinderen van wijlen zijn volle zuster ***Maria Stuart*** bij ***Thomas*** *Baker* (waarvan ***Thomas*** *Baker* nog in leven is); de kinderen van ***Maria*** *Bakers* erven de helft, de kinderen van *Cornelius Bakers* erven de andere helft. Er is sprake van een besloten testament van Cornelia ***Stuurt,*** zuster van de testateur, van 18 augustus 1711. Volgens dit testament moest de testateur *f* 1000,— betalen aan de kinderen van ***Maria*** *Baker,* -hetgeen nog steeds niet gebeurd is. ***Petrus Stuart*** wenst, dat het bedrag van *f* 1000,— als een schuld in de boedel blijft.

Petrus *Stuart* betaalde wel *f* 600,— aan ***Cornelius*** *Bakers* conform het testament van Cornelia ***Stuart.*** Voogd: ***Jacobus Rupertus,*** Stadhouder van 's Heeren Drossard Ampt der Stadt Bergen op Zoom; toeziende voogd: *Thomas* *Baker* Oudt Borgemeester van Bergen op Zoom.

ll. *Johanna Stuarf,* geb. Wouw omstreeks 1650, † tussen 16 januari 1692 en 16 november 1694, tr. 1e (ondertr. Bergen op Zoom 30 april 1677) *Laurens Stuart* (zie onder Va), gad. Zierikzee 26 juni 1643, gezworenc Poortambacht, † Zierikzee (vóór 18 december) 1683. zn. van *Johannes Stuart* en *Margaretha Verboom*; tr. 2e korte tijd na 18 december 1688 *Willem van Driel,* ged. Delft (Oude Kerk) 16 augustus 1654 (get. Jan Arentsz. van Delft, Magdalena van Driel), † omstreeks 1701, zn. van Mr. *Nicolaas van Drie1* en *Agatha van Witsenburg.* Hij hertr. *Antoinetta Sophia Romers* (De Nederlandsche Leeuw, jaargang 1966, kol. 248).

r.a. Wouw, no. 133, fol. 108, 18 december 1688: Willem van *Driel* en ***Johanna Stuart,*** weduwe van *Laurens* ***Stuurt,*** richten huwelijkse voorwaarden op.

nots. A. Schipperts te Bergen op Zoom, no. 247: ***Johanna Stuurt*** en ***Willem van Drie1*** testeerden voor schout en schepenen van Fijnaart op 16 januari 1692. Zij benoemt haar man tot erfgenaam, tenzij hij hertrouwt. Mocht het laatste het geval zijn, dan moet hij *f* 4000,— betalen of jaarlijks *f* 160,— aan haar broers en zusters. Als hij overlijdt, dan gaat de woning te Fijnaart naar haar broer ***Pieter Stuart*** en haar zusters ***Cornelia*** en *Perijna* ***Stuart*** of hun kinderen en naar de kinderen van wijlen ***Maria Stuart.*** Sterft hij eerder, dan betaalt *Johanna f* 2000,— aan zijn broers en zusters. Het testament werd 16 november 1694, in aanwezigheid van ***Petrus Stuurt*** en ***Thomas*** *Baker,* door ***Willem van Driel*** ingeleverd.

Zie ook r.a. Fijnaart, no. 144, fol. 75, 169-170 en no. 145, fol. 22 verso. Op fol. 170 verso is sprake van een procuratie van 12 juli 1701 van nots. Govert van Broeckhuyse te Wouw.

IVb. *Cornelis Stuart,* gsd. Zundert 12 december 1627 (als Cornelius; get. Mayken Stuarts), kapitein in het regiment Kirkpatrick van de Schotse Brigade, † in 1677, tr.

(als j.m. van Zundert en als vendrig onder Alexander Hum, in garnizoen te Breda; ondertr. Bergen op Zoom *20* februari, attest. gegeven; ondertr. Breda 21 februari 1660) *Alexandrina Susanna Caluaardt (de Calwart),* j.d. van Geertruidenberg, in 1660 wonende te Bergen op Zoom: Mevrouw *Stuart* werd begraven te Breda (Grote Kerk) in maart 1680.

Cornelis Stuart vendrich en Juffrouw ***Alexandrina*** sijn huisvrou kwamen juli 1665 te 's-Hertogenbosch met attestatie van Moerspuy.

Cornelius ***Stuart*** en syne huysvrouwe kwamen 31 maart 1667 te 's-Hertogenbosch met attestatie van Moerspuy.

De Heer Veendrich ***Cornelius Stuart*** en Juffr. ***Alexandrina*** sijn huysvrouw kwamen met attestatie van 's-Hertogenbosch van 18 april 1667 te Fort Isabella.

Cornelis Stuurt was voor 14 november 1674 luitenant van wiilen Cant. Creuzet. bediend vanaf 21 oktober. Op 14 november 1674 werd hij kapitein in het regiment Kirkpatrick en op 16 augustus 1677 werd hij opgevolgd door Willem Nanning.

Vermoedelijk is een dochter:

Maria Stuarf, tr. Hontenisse 3 oktober 1691 Ds. *Jacobus van Loo,* ged. Hulst 20 'april 1668, predikant te Kattendijke, daarna te Hontenisse, † Hantenisse 2 augustus 1695, zn. van Ds. *Jacobus,* predikant te Hontenisse, en *Cornelia Drabbe.*

Uit dit huwelijk werden geboren: 1. ***Willem van Loo;*** ***2. Jacobus*** *Archibaldus (!) van Loo* (zie Vorsterman van Oyen, Stam- en Wapenboek van aanzienlijke Nederlandsche Familiën, deel 3 (Groningen, 1890), bladz. 431).

r.a. Wouw no. 133, 6 november 1692: ***Jacobus van Loo,*** predikant te Cattendijke onder Ter Goes, en Maria ***Stuart*** e.l. testeren. De omstandigheid, dat zij te Wouw testeerden, waar ***Petrus Stuart*** in 1692 predikant was, toont aan, dat ***Maria Stuurt*** een bloedverwant was. Mogelijk is ***Maria Stuurt*** identiek met ***Mary Stuurt*** in 1710 lidmate te Haamstede.

IVc. *Jacobus Stuart,* ged. Bergen op Zoom 26 mei 1628 (get. Henrick Pieters Baillieu op den Clundert; Samuel Baselius, predikant tot Bergen op ten Zoom; Margriete Voordeels; Jaquemijntken Iacobs), kapitein, † (sneuvelt) in 1674 bij het beleg van Grave, begr. te Nijmegen, tr. omstreeks 1653 *Elisabeth Slip,* van Dorth, dr. van de kolonel *Slip* en *Barbara Hogeveen.*

De comp. van kapitein ***Adriaan Slijp*** lag in de periode 1653 tot 1658 in garnizoen te Sneek.

Kinderen:

1. *Alexander,* volgt Vb.
2. *Gerard Archibald,* volgt Vc.

Vb. *Alexander Stewart,* geb. omstreeks 1660, luit.-kolonel in de Schotse Brigade, † aan wonden bij Kaiserswerth in april 1702, tr. (niet te Monster) vóár 1684 *Geertruy van Herrewaarden,* geb. te Driel, dr. van *Goossen Otten van Herwaerden* en *Jacoba van Beynum.*

Blijkens Ferguson, The Scots Brigade in Holland, dl. 1, p. 511 en 514 was ***Alexander Stewart*** in 1688 en 1689 kapitein in het Regiment Balfour.

Volgens Het Staatsche Leger, deel 7, p. 328 en 330 en deel 8, 3e band, p. 485: ontving ***Alexander Stewart*** van het Regiment Lauder op 1 augustus 1693 een Engelse Commissie van Luit. kol. Op 29 december 1698 gaf de Raad van State (no. 1533, p. 269 en dorso) hem dezelfde Commissie ter repartitie van Gelderland bediend van af 1 januari 1698. Op 1 januari 1701 (comm. 27 oktober 1701) ging hij over naar het Regt.

Strathnaver (later 1702 Lorne) en werd hij op 1 januari 1701 als luit.-kol. onder Lauder vervangen door James Wood, die tevoren luit.-kol. onder Strathnaver was. Hij overleed aan verwondingen bij Kaiserswerth april 1702. Op 15 december 1702 werd hij vervangen door Charles Swinton.

Alexander Stewart en *Geertrui van Herrewaarde* woonden op Hemmerstein bij Rhenen. Voor dit huis raadplege men G. C. Haakman. Rhenen en omstreken (Amersfoort 1847), pp. 173-176.

nots. P. van Aerden te 's-Gravenhage, no. 915, fol. 439 en 447, 28 oktober 1687: ***Alexander Stuaert*** Capn. in garnizoen te Maastricht, ***Hendrick van Herwaerde*** wonende te Monster, ***Jacobus van Herwaerde*** M. D. te Leyden, broeders en zwager zijn *f* 800,— schuldig.

idem, no. 918, fol. 613, 27 maart 1693: ***Adriana van den Kerckhoven,*** huisvrouw van ***Hendrick van Herwaerde*** te Monster, borg voor Capt. ***Alexander Stuaerd.*** Vermeld wordt Doctor ***Jacobus van Herwaerde.*** De akte werd verleden in verband met de vorige akte van 28 oktober 1687.

idem, no. 920, fol. 281, 29 oktober 1696: ***Hendrick van Herwaerden*** getrouwd met ***Adriana van Kerckhoven*** wonende' te Monster. Zijn vader Goosen ***Otto van Herwaerden*** leende 20 september 1684 ondershands f 600,— aan Capt. ***Alexander Stuart.*** De comparanten zijn dit geld met 11 jaar rente à 6 % rente schuldig aan ***Reynier Brackman*** soll. mil. (*f* 996 tot 20 september 1694).

Volgens het Jaarboek van het Centraal Bureau voor Genealogie, deel XXIV (1970), bladz. 166, schreef G. *v. H.* (sic), weduwe van de Overste ***Stuart,*** op ***20*** februari en 24 februari 1705 brieven aan de Raad van State.

De volgende gegevens hebben betrekking op een kapitein Alexander *Stuart,* die vermoedelijk een andere is dan de echtgenoot van *Geertrui van Herrewaarden:*

nots. A. Ennis te 's-Gravenhage, no. 536, p. 11, 7 januari 1680: ***Alexander Stwaert*** capt. onder het Regiment van den Rijngrave is f 2000,— schuldig. In deze akte is sprake van *f* 1250,— vervallen op 26 maart 1678 en van *f* 873,— 7 stuivers, vervallen op 25 maart 1679 te naeme van Capt. *Alexander* ***Stwaedt.***

idem no. 536, p. 315, 3 mei 1680: Capt. ***Alexander Stuart*** heeft f 300,— te vorderen.

Kinderen:

1. ***Alexander*** *Stuart,* ged. Rhenen 6 januari 1689, Engels kapitein in 1719, leeft nog in 1739, tr. Heumen en Malden 6 juni 1723 (ondertr. Heumen 21 mei, ondertr. Rhenen 23 mei, attest. van Rhenen naar Heumen 6 juni 1723) Lucretia *van der Noot,* douairière van wijlen den Heer ***Walraet van Steenhuys.*** Volgens een 'aantekening in het dossier Van der Noot bij het Centraal Bureau voor Genealogie te 's-Gravenhage: ***Lucretia*** Baronesse ***van*** *der Noot van Risoir,* vrijvrouwe van Heumen, Malden en Oploo, † 8 april 1744. Blijkens W. j. 'baron d'Ablaing van Giessenburg, De Ridderschap van het Kwartier van Nijmegen ('s-Gravenhage 1899), p. 339, huwde *Lucretia* ***van der*** *Noot,* vrouwe wan Risoir, † in 1739, dr. van *Lamoraal* ***van der*** Noot en ***Cecilia Tamminga,*** in 1687 *Walraad van Steenhuys,* van Heumen etc., † 17 mei 1722, en hertrouwde zij met *Alexander Stuart,* majoor van de Schotten, † in april 1744.
2. *Dorothea Wilhelmina* Stuart, geb. omstreeks 1692, in 1711 wonende bij de Grebbe onder Rhenen, in 1728 wonende te Utrecht, begr. Amsterdam 13 januari 1741 (N Z.K.), tr. le Utrecht 18 augustus 1711 (ondertr. Rhenen 15 juli) *Philip van Halmael,* in 1711 wonende te Utrecht, kanunnik van St. Pieter aldaar, † Utrecht 16 januari 1719, zn. van *Philip van Halmael;* tr. 2e Utrecht (Janskerk) 4 januari 1729 (ondertr. aldaar 19 'december, Ambo sui juris; ondertr. Amsterdam (kerkelijk) 16 december 1728 met akte van Jorhan Vos, predikant te Utrecht, akte verleend om te Utrecht te trouwen op 9 (sic) januari 1729) *Wijnand Blenk,* gad. Amsterdam (0.2. K.), 7 april 1677, koopman in 1707, in 1728 wonende op de Kijsersgraft, begr. aldaar 10 december 1736 (N. Z. K.), zn. van *Jan Wijnantsz. Blenk* en *Catalina van Halmael,* en weduwnaar van *Cornelia Borstius.*

D. W. Steuart, weduwe van ***Philips van Halmael*** wordt vermeld in Mr. J. L. B. de Muralt. De nalatenschap van den Heer Johan van Halmael (Utrecht, 1881). Voor het geslacht ***Van Halmael*** zie men ook Nederlands Patriciaat, deel 26 (1940), bladz. 61.

P. V. *Halmael* Amstelodamensis werd in 1710 student te Utrecht. Zijn doop heb ik te Amsterdam niet gevonden. ***Philippus ab Halmael,*** Amstelod., Jur., A, ad Edictum D. Marci quod exstat in L. 13 ff. quod met. causa, v. Muyden, promoveert 8 december 1710 te Utrecht.

Kinderen van ***Philip van*** *Halmael* overleden te Utrecht on 28 april 1714 en 17 juni 1718. On 5 juni 1718 werd-te Utrecht gedoopt (Janskerk) *Joan Alexander Philip.*

nots. P. H. Lindsay te Utrecht, no. 352, 27 maart 1719: ***Dorothea Wilhelmina Steuart,*** weduwe van Mr. *Philips van Halmael,* Canonicq Capittulair der kerke St. Pieters te Utrecht, sluit een accoord met ***Alexander Steuart,*** Capt. in dienst van Z. K.M. van Groot Brittagne, haar oudste broer, in verband met een vierde van de boedel van wijlen ***Geertruyd van Herwaarden,*** weduwe van Lt. Col. ***Alexander Steuart,*** wier boedel december 1718 gevisiteerd was. Zij verkoopt dit kwart aan haar oudste broer voor f 2300,—.

Idem, no. 352, 2 oktober 1721: ***Dorothea Wilhelmina*** *Steuart,* weduwe van ***Philips van Halmael,*** Domheer van St. Pieter, geeft procuratie.

Wijnant Blenk. van Amsterdam. coonman. oud 30 jaar," wonende op de Heregraft, zijn moeder impotent, ondertr. Amsterdam (kerkelijk) 8 sentember 1707 ***Cornelia Borstius, van*** Amsterdam, oud 25 jaar, wonende op de N. dijk, ouders doot, geassisteerd met haar broeder ***Jacobus Borstius.*** Op ***25*** september werd een akte verleend om te Muyderberg te trouwen. ***Cornelia Borstius*** werd begraven Amsterdam 7 oktober 1727 (N. Z. K.).

nots. Abraham Tzeeuwen te Amsterdam, no. 7683, 9 mei 1739: ***Dorothea Wilhelmina*** *Steuart,* weduwe van ***Wijnand Blenk,*** wonende op de Keijsersgracht testeert. Haar zuster ***Helena*** *Sibilla Steuart* ***erft*** de ene helft, haar broeder *Carel Willem* ***Steuart*** getrouwd met ***Maria Scholastica Charlotta Fontaine*** de andere helft. Zij legateert aan haar Muye ***Adriana Poliander van den Kerkhoven,*** weduwe van ***Hendrik van Herrewerden,*** en aan haar gemelde muyes dogter Maria *Jacoba van* ***Herrewerden*** ieder f 150,— per jaar. Overlijdt een van beiden, dan ontvangt de ander f 300,—. Aan ***Wijnand*** *Convoust,* bij wiens doop zij en haar man peter en meeter gestaan hebben, legateert zij vier obligaties à f 1000,— ten laste van het quartier van Nijmegen en gereparteert op 't Graaffschap Kuylenborgh. Sterft ***Helena*** *Sibilla* zonder kinderen voor de testatrice, dan gaat haar helft naar ***Carel Willem*** en diens vrouw. Zijn *Carel Willem* en zijn vrouw gestorven, dan gaat de helft van *Helena Sibilla* naar de kinderen van *Carel* ***Willem Steuart.*** Mochten allen zonder descendenten overleden zijn, dan gaan de goederen naar de naaste vrinden van vaderszijde, met exclusie van haar broeder ***Alexander Steuart*** en zijn kinderen.

3. *Helena Sibilla Stewart,* ged. Rhenen 4 augustus 1695, † Utrecht 13 april 1755, tr. Utrecht in mei 1751 (ondertr. aldaar 14 april) *Pafritius Hendrik Lindsay*

(*Lindzaay*), geb. omstreeks 1690, notaris te Utrecht 1718-1754, † aldaar 8 mei 1754, weduwnaar van ***Geerfruid de Parcus.***

Patritius Hendrik Lindsay koopt 28 april 1728 een huis aan de N. Z. van de Nieuwe Gracht onder de Linden; op 5 april 1730 een huis aan de W. Z. van de Oude Graft; op 26 april 1738 een huis aan de Z.Z. van Vredenburgh en op 10 juni 1738 een huis in de Korte Watersteegh N. Z.

nots. D. Oskamp te Utrecht, 25 mei 1741: ***Helena Sibilla Steuart,*** wonende alhier aan de W. Z. van de Nieuwe Gragt, legateert *f* 500,— aan ***Geertruyd de Parcus,*** vrouw van ***Patricius Hendrik Lindzay.*** Vermeld wordt, dat zij 24 mei 1741 octrooi ontving van het Hof van Utrecht. Voogd o.a. ***P. H. Lindzay.*** Zij herroept dit legaat op 31 mei 1741 voor dezelfde notaris en vermaakt op 12 augustus *f* 500,— aan haar nicht *Jacoba **Maria van Herrewaarde,*** wonende te Driel in de Betuwe (zelfde notaris).

nots. P. H. Lindsay te Utrecht, no. 352, 16 augustus 1741: ***Helena Sibilla Steuart,*** wonende te Utrecht, erfgenaam voor de helft van wijlen ***Dorothea Wilhelmina Steuart,*** weduwe van ***Wijnand Blenk,*** geeft procuratie in verband met transporten van huizen te Ämsterdam en van een buitenplaats of hofstede buiten Haarlem in de banne van Aalbertsberg, Tetrode en Vogelesang. Een en ander was verkocht op 24 april 1741 en juli 1741.

idem 12 april 1742 en 27 april 1742: in deze Engelse teksten leest men, dat ***Helenn Sebilla Steuart*** Mrs John & Wolfert van Hemert, merchants te Loaden machtigt om £ 400 te innen, alsmede rente bij de Zouthsea Annuïtijts. Op 27 april is getuige ***Charles Stuwart.***

Wanneer zij op 26 september 1749 testeert voor nots ***P. H. Lindsay*** herroept zij de akten van 25 mei, 31 mei en 12 augustus 1741.

Het lijkt mij niet onmogelijk, dat notaris P. ***H. Lindsay*** een kleinzoon was van ***Patrick Lindesay,*** die als Edelman uit Schotland op 2 maart 1655 te Bergen op Zoom ondertrouwde met ***Helena Megget*** van Utrecht (!), attestatie naar Halsteren.

4. Carel ***Willem,*** volgt VIa.
5. ***Anfoneffa Meghfelf Sfuarf,*** ged. Rhenen 27 juli 1698, † jong.
6. *Jacoba Geertruijt* ***Sfuarf,*** ged. Rhenen 25 oktober 1699, † jong.
7. ***Sanderina*** *Stevart,* ged. Rhenen 16 juli 1702, † jong.

VIa. ***Carel*** *Willem* ***Sfewart,*** ged. Rhenen 10 januari 1697, generaal-majoor en kolonel van een regiment Schotse Infanterie, † Bergen op Zoom 24 juli 1760 ('s morgens zeven uur, aan een 'beroerte, blijkens helt Jaarboek van het Centraal Bureau voor Genealogie, deel XXIV (1970), blz. 188), tr. vóór 9 mei 1739 (het regiment lag 1722-1725 te Doornik, 1725-1728 te Meenen blijkens het Jaarboek van het Centraal Bureau voor Genealogie, deel XIX (1965), bladz. 102) ***Maria*** *Scholastica Char-**Zoffe de Fonfaine,*** ged. Grave (geref.) 31 december 1698 (get. de heer Generaal Majoor Fagel en Mevrouw Charlotte du Tour, huysvrouw van den heer Luijtenant Collonell Emmerick), begr. Bergen op Zoom 13 februari 1755, dr. van ***Louis de Fonfaine,*** luitenant van Generaal Majoor Fagel (in 1698), en *Isabella Scholastica* ***de Vos van*** *Steenwijck.*

nots. P. H. Lindsay te Utrecht, no. 352, 5 dec. 1720: ***Charles Willem Steuart,*** vendrig onder Col, Halquet, verkoopt twee actien in de Utrechtse Compagnie.

Blijkens het Jaarboek van het Centraal Bureau voor Genealogie, deel XXIV (1970), wordt ***Charles Willem*** *Stuart* in ***1721*** vermeld als luit. onder Halket te Yperen (bladz. 171), als luit. in 1725 (bladz. 172) en als luit. te Sluis in 1728 (bladz. 173).

Hij werd Capt. onder Halket 20 september 1729, sergeant-major 18 september 1736, brevet lieut. col. 19 juli 1740, lieut. col. 27 maart 1742, kolonel 18 of 21 maart 1746, generaal-majoor 10 februari 1748. Op 30 juli 1760 werd hij als kolonel opgevolgd door John Stuart.

Blijkens Ferguson: The arms of ***W. Charles Stewart,*** major in Halkett's regiment of Scots Dutch, are entered in the Lvon Register in 1740. From their character he would seem to have been a cadet of the family of Grantullv (Ferguson, 11. pp. 121. 123). Ons onderzoek leerde, "dat zijn voorgeslacht sedert omstreeks 1585 in de Nederlanden leefde.

Blijkens The Journal of John Gabriel Stedman (London, 1962), bladz. 32, was Genera1 ***Stewart*** the tallest and stoutest man in all the Dutch Republick. De auteur was de laatste door ***Stewart*** tot officier benoemde persoon.

nots. F. N. van Engelen te Bergen op Zoom, no. 671, akte 44, 27 oktober 1752: ***Charles William Stewart*** etc., getrouwd met ***Maria Scholastica Charlotte de Fontaine*** en ***Fridegonda Wilhelmina de Fontaine,*** beiden alhier wonende, kinderen van wijlen ***Louis de Fontaine*** en van ***Isabella Scholastica de Vos van Steenwijk,*** geven procuratie aan Jonkhr ***Hubertus Frans de Libouton,*** advocaat te Antwerpen, om uit de nalatenschap van wijlen ***Maria Josepha Jacobs de Bollard*** afkomstige gelden te innen. Haar executeur is nots. Guillelmus Eenens te Antwerpen. Zij zijn ***erfgenamen via*** hun moeder.

nots. Jan van Overstraten te Bergen op Zoom, no. 758. akte 79. 15 oktober 1756: Christiaan Kappen is f 350,— geleend geld schuldig aan ***Charles William Stewart.***

nots. F. N. van Engelen te Bergen op Zoom, no. 676, akte 4, 26 januari 1757: ***Charles William Stewart,*** generaal-majoor en kolonel van een Schots Regiment, major-commandant van Bergen op Zoom benevens de onderhoorige Forten, wonende alhier, testeert. Zijn erfgenamen mogen na het overlijden van de testateur van diens schoonzuster ***Fridegunda Wilhelmina de Fontaine,*** noch rekening ,noch bewijs van administratie, i.v.m. het verzorgen van zijn huishouden, vragen. Getuigen *Daniel **Craig*** en ***Jacobus Lamb,*** beiden thans wonende alhier.

nots. G. Bouman te Amsterdam, no. 12597, 26 oktober 1758: ***Charles William Steuart,*** generaal-majoor en majoor-commandant van Bergen op Zoom, kolonel van een regiment Schotten, wonende te Bergen op Zoom, testeert en benoemt de in zijn huis wonende Jonkvrouw ***Freganda Guillaumette de*** Fontaine, zuster van wijlen zijn vrouw, tot erfgename. Zij erft ook de door de testateur van wijlen zijn zuster ***Dorothea Wilhelmina*** *Steuart,* weduwe van ***Wijnand Blenk,*** nog ter Weeskamer van Amsterdam berustende, geërfde poederen. ***Dorothea Wilhelmina Steuart*** had geen naaste vrinden van 's vaders zijde. De testateur legateert f 2000,— aan ***Francis Pilkington,*** kapt. commandant van zijn comp. grenadiers. Een even groot bedrag werd gelegateerd aan ***Christiaan Keppen,*** kapt. en ondermajoor van Bergen op Zoom.

nots. B. van der Hagen te Bergen op Zoom, no. 766, akte 55, 6 december 1758: ***Charles William Stewart,*** enig erfgenaam van zijn zuster ***Helena Sybilla Stewart,*** weduwe en erfgename van ***Patricius Hendrik Lindsay,*** geeft procuratie in verband met jaarlijkse vorderingen op de kerk van St. Jan te Utrecht, Genoemd wordt een dertigjarige obligatie van *f* 1200,— à zes procent (get. ***Francis Pilkington*** en ***Christiaan Keppen*** kapiteins).

nots. J. van Overstraten te Bergen op Zoom, no. 604, akte 82, 18 december 1759: ***Charles William Stewart,*** die persisteert bij zijn testament voor nots. Gerrit Bouwman te Amsterdam van 26 oktober 1758, legateert f 250,— aan ***Alexander Hay,*** eerste sergeant van zijn compagnie grenadiers', aan ***François Pilkington,*** kapt.-comm. van zijn compagnie, f 2000,— (conform 26 oktober 1758). Hij erfde van zijn zuster ***Dorothea Wilhel-***

mina Stewart, weduwe van ***Wijnant Blenk,*** die op 9 mei 1739 voor notis. Abraham Tzeewen testeerde. ***Charles William Stewart*** noemt eventueele moeilijkheden i.v.m. de mogelijkheid, dat zijn geïnstitueerde erfgenaam niet gerechtigd is. Hij revoceert zijn legaat van *f* 2000,— aan *Christiaan Keppen,* kapt: en -onder-majoor van Bergen op Zoom, die dit weigerde.

Frédigonde Wilhelmine de Fontaine, geb. te Grave, tr. Bergen op Zoom (Waals) 13 januari 1760 James *Gordon,* luit.-in het eerste bataljon van het regiment Stewart in garn. te Bergen op Zoom, ondertr. door ***Patrick Cuningham,*** pred. van dit regiment. De trouwakte vermeldt, dat de bruidegom een zoon is van Ridder ***John Gordon d'Embo*** in Schotland. ***James Gordon*** † Zutphen 1786 als kolonel (Scots Magazine van 1786).

Maria Scholastique Jacobs, weduwe van Henri ***Lambert de Vos de Steenwijk,*** deed belijdenis (geref.) te Bergen op Zoom op 24 december 1730 („Uyt Pausdom overgekomen").

Vermoedelijk is een dochter (gezien de voornamen en het regiment Halkett, waartoe C. W. Stewart behoorde, lag in de periode 1731-1737 te Bergen op Zoom):

Alexandrina Louise Stewart, begr. Bergen op Zoom 20 maart 1736.

Vc. *Gerard Archibald Stewart,* geb. omstreeks 1662, woont in 1685 te Sneek, luitenant in het regt Coleyear (?), werd onmiddellijk na de slag bij Steenkerke (1692) tot kapitein bevorderd, † Uxbridge ('ten W. van Londen) 1696, tr. Goutum (Friesland) 31 maart 1685 (ondertr. Leeuwarden 15 maart, attest. naar Goutum 3 1 maart 1685) *Alyda Hallegraff (Hallegraaff)* leeft 24 mei 1715; zij hertr. (als Alida Hallegraav) Steenwijkerwold 20 januari 1710 (ondertr. Steenwijk 29 (december 1709 met attest. van Groningen, als weduwe van 'kapitein Stuart) *Hendrick Veltman,* ritmeester in het regiment van de Prins van Hessen-Homburg (zie De Nederlandsche Leeuw, jrg. 1908, kol. 286).

Kinderen:

1. *Elisabeth Stuart,* ged. 's-Hertogenbosch 14 september 1687 (als dr. van Archibald Stuart en Alida Hallegraf, extract gegeven 13 juni 1735), leeft nog in 1726, tr. Putte (Markiezaat van Bergen op Zoom) 24 juni 1714 (geref.) *Jaques Charles de Divion,* 'chevalier, baron de Basengbem (bij St. Omer). Dit huwelijk werd vernieuwd Notre Ste. Mère, de R.K. Kerk te Bayenghem 9 september 1726 („La dite dame ayant fait abjuration de la réligion Protestante") .

   r.a. Stad Steenwijk no. 86, 24 mei 1715: ***Elisabeth Divion,*** Baronesse van ***Baanghen,*** geboren ***Stuart,*** getrouwd met ***Jacobus Carolus Divion,*** Baron de Baanghem, testeert. Haar moeder ***Alida Hallegraaff,*** genaamd ***Veltman*** erft de legitieme portie van de testatrice.

   Blijkens de reeds eerder genoemde Algemene Konsten Letterbode maakte de Baron ***de Bayenghem*** deel uit van het Franse leger, dat in 1747 Bergen op Zoom veroverde. Hij correspondeerde in 1761 met de grootvader van Mr. Ze *Jeune* over wederzijdse familiebelangen. Mr. Ze *Jeune* gaf in genoemd tijdschrift een genealogie van het geslacht *Stewart.*

2. *Alexander,* volgt VIb.
3. *Henricus Archibald,* volgt VIc.

VIb. *Alexander Stuart,* geb. omstreeks 1689, tr. (proclam. Steenwijk 4 october 1714; „Beyde te Steenwijk") *IJda Haagswolde.*

Blijkens r.a. Stad Steenwijk no. 86, was ***Wolter Haaxwolde*** op 30 maart 1708 burgemeester. Op 15 december 1711 transporteert ***Reyntgien Haaxwolde*** weduwe ***Bijnema.***

Zoon:

Gerard Archibalt Stuart, gad. Steenwijk 29 april 1716, werd 17 mei 1746 kleinburger te Steenwijk (*f* 35,—).

VIc. *Henricus Archibald Stuart,* geb. 'omstreeks 1690, burgemeester van Steenwijk (1722—1733), overluid aldaar 30 april, begr. 6 mei 1733, tr. le (beiden te Steenwijk) (procl. Steenwijk 6 mei 1714) *Henrica Tolling,* begr. aldaar (kerk) 15 juli 1721 (fl. 5-12-; als Mevrou Stuart); tr. 2e (proclam. Steenwijk 3 oktober 1728; beiden te Steenwijk) *Beeltje van Cralen, zij* leeft nog in 1744.

Uittreksel uit het Burgerboek van Steenwijk: „Den 21 Mey 171'7 heeft de Hr. ***Archibald Stuurt*** in huwelijk hebbende een Groot Borgers Dogter 't halve Grote Burgerschap voor hem en Sijn Kinderen gewonnen etc. (*f* 25,—)".

r.a. Stad Seeenwijk no. 86, 29 oktober 1731: ***Hendrik Archibald Stuart*** verkoopt een obligatie van *f* 1000,—.

r.a. Stad Steenwijk no. 86, 29 oktober 1731: ***Hendrik van Cralen,*** weduwe van de burgemeester ***Hendrik Archibald Stuart,*** transporteert, mede namens haar minderjarige kind, bouwland op de Steenwijker Camp. Ook worden vermeld ***Berend Jan Stuart*** en ***Lammina Zda Stuart.***

idem, no. 86, 1 en 2 december 1744: Men verklaart, dat ten profijte van de crediteuren van wijlen burgemeester ***Stuurt*** en zijn vrouw ***Beeltjen van Cralen*** een huis, hof en steede op 23 december 1743 publiek verkocht werden.

Uit het eerste huwelijk:

1. *Gerart Archibald Stuart,* ged. Steenwijk 10 februari 1715, overluid Steenwijk 16 februari (*f* 3,—), begr. aldaar (kerk) 19 februari 1715 (fl. 2-16-).

2 en 3. tweelingen; overluid ('tweelingen van de Heer Archibald Stuart) Steenwijk 21 november (*f* 3,—), begr. in de kerk aldaar 27 november 1715 (2-16-).

4. *Berent Jan Stuart,* ged. Steenwijk 14 april 1717 (moeder niet vermeld), leeft nog in 1734.
5. *Lammina Yda Stuart,* ged. Steenwijk 12 maart 1719 (moeder niet vermeld), leeft nog in 1734.

Uit het 'tweede huwelijk:

6. *Aafjen Jacoba Stuart,* ged. Steenwijk 2 oktober 1729, overluid Steenwijk 29 april, begr. aldaar 2 mei 1730.
7. *Alida Jacoba Stuart,* ged. Steenwijk 15 november 1730, leeft nog in 1734.

IIIc. *Joannes Stuwaert,* ged. Bergen op Zoom 10 mei 1598 (get. Christiaen Jacopss, Margriete de Clercq, Janneken Clercx, Goort Michiels Cuyper), tr. (als Jan Stuwaert, j.m. van Bergen op Zoom) Bergen op Zoom 17 juli 1622 (ondertr. aldaar 22 januari) *Marijken Adolfs,* j.d. mede van Bergen.

Omdat ***Johannes Stuart,*** noch zijn kinderen etc. vermeld worden in het testament van zijn moeder, zijn alle sub IIIc vermelde personen vermoedelijk jong overleden.

Kinderen:

1. *Maeijken Stuwaert,* gsd. Bergen op Zoom 7 mei 1623 (get. Gillis Costerius, Pieter Adolphs, Maeijken Stuwaert, Thenneken Pieters).

2. *Lysbeth Stuward,* ged. Bergen op Zoom 5 augustus 1625 (moeder onvermeld; get. Cornelis Stuward, Cornelis Pieters, Margriete Clercx, Neeltken Pieters).

De afstamming van Johan Hamel (1714—1794),

door Ir. J. W. Niermans.

In vorige jaargangen van dit maandblad werd al 'enige malen geschreven over het geslacht (de geslachten) *Hamel* [1]). Daarin kwam niet voor een zekere kapitein *Johan* (ook wel Jan) *Hamel,* overleden te Woudrichem 16 oktober 1794. Daar deze in mijn kwartierstaat voorkomt, heb ik gepoogd zijn herkomst vast te stellen.

Een dochter van voornoemde *Jan* of *Johan Hamel* was *Johanna Christina Carolina Hamel,* gedoopt te Venlo 25 december 1751, gehuwd met Ds. *Matthijs Struick* en overleden te Woudrichem op 12 januari 1830 [2]). 'Onderzoek in de doop- en trouwboeken van Venlo leverde de volgende resultaten:

Doop: 25 december 1651: *Johanna Christina Carolina,* dochter van *Johan Hamel* en *Maria Sebilla Schmidtman, getuigen J. Johanna in de Betouw* wed. *Schmidtmann,* Do. *D. C. Schmidtmann* en *Carel H. Schmidtmann.*

Trouw: Ondertrouw Venlo 28 februari 1751: *Johan Hamel,* weduwnaar van *Catharina Lemmens,* geboortig van Maastricht, lieutenant in 't regiment van den generaal veldmarchal en hertog van Brunswick en *Maria Sibilla Schmidtmann* weduwe van wijlen *Pieter van Waltha,* lieutenant en majoor der Stad Axel. Gehuwd te Venlo 16 Maart 1751.

Toevalligerwijs kwam ik tengevolge van de publicatie van mijn afstammingsreeks in het Karel de Grote-nummer van Gens Nostra (1968) in contact met de heer P. C. Struick te 's-Gravenhage, die in het bezit bleek te zijn van oude familieaantekeningen, waarvan de hier volgende voor mijn onderzoek van bijzonder belang was:

„de afstamlingen van *Jan Hamel* en *Catharna Lemmers* (later in kleinere letter bijgeschreven: gestorve te Zas van Gent den 7bris 1750 en begrave onder de ruine der ou nu nieuwe kerk) in den Echt getreden den 11 feb. 174'6.

Aletta Geertruid geboren den 25/26 Novem 174 .. te St. genoemt na haar (over [3])) groot moeder en (over [3])) over graat moeder van 's vaders kants (later bijgeschreven: overleden te Amsterdam den 24 october 1834).

Rutger Fredrick Hendrick geboren den 1 Juni 1748 te St. geheten na zijn grootvader en overgrootvader van s'vaders kant (overleden 27 January 1823).

Nog 2 zoons t'ener dragt, gedoopt en drie a vier weken daar na gestorven in 't jaar 1750 tot Sas van Gent, item hebbende de moeder in de selfde dragt 4 maanden te voren een miskraam gehad wesende een soon.

de verdre afkomelingen van

Jan Hamel, in zijn tweede Huwlijck met *Maria Elisabeth Sibilla Schmidtmann* in den Echt getreden den 14 Maart 1751.

joAnna Christina Carolina Geboren den 25 Xb 1751 te Venlo genoemt na haar Groot Moeder, en twee Ooms van s'moeders kant.

Jan Jacob geboren te Venlo den 30 May 1753 genoemt na een oom van 's Moeders kant en na desselfs Vader, Gestorven den 3 gbris 1759 en begraven den 6en in de gereformeerde kerke in 't Coor te Sluys in Vlaend ...

Jan Julius geboren te Namen den 21 Augst, bijgenaamt na zijn grootvader en een oom, van s' moeders kant. Te Namen gestorven den 1 Maert 1758 en begraven in de France kerk. de tweede Huisvrouwe gestorve 7 juny 1794 oud 81 ¼ jare en Begrave 11 dito in de kerk te Woudrichem.

Jan Hamel Capitain eener Comp. Invalides. Overleden Binnen Woudrichem den 16 October 1794. Was geboren te ... den 14 February 1714" [4]).

In de laatste regel ontbreekt de geboorteplaats. Combineren we echter dit stuk met de ondertrouwakte, dan zou *Jan (Johan) Hamel* te Maastricht geboren moeten zijn op 14 febr. 1714.

Navraag bij het Stadsarchief van Maastricht leverde — tweemaal — een negatief bericht op, de laatste keer nadat ik had opgegeven dat de geboorte 'omstreeks 14 Febr. 1714 zou hebben plaats gehad: „... dat wij geen doopinschrijving van *Jan Hamel,* gedateerd 14 Febr. 1714, in de Kerkelijke registers van Maastricht hebben aangetroffen.

Ook uit de klappers erop blijkt niet, dat er alhier rond die tijd een *Jan Hamel is* gedoopt."

> Wel had men mij al eerder bericht, dat uit een huwelijk van *Joannes Hamel* en *Maria Elisabeth Tilmans (18* aug. 1733) twee kinderen gedoopt werden n.l. *Joannis Georgius* op 10 november 1735 en *Joannes Josephus* op 22 januari 1747. „Deze laatste werd op 3 januari 1774 in het ambt van zijn vader, de stadsbeul benoemd!".
>
> Van enige verwantschap van deze *Johannes Hamel* met de door mij gezochte is mij (nog) niet gebleken.

Ik besloot zelf in Maastricht op onderzoek uit te gaan, en vond toen al spoedig:

in de klapper op R.K. dopen:

Doop 5 febr. 1714: *Johan Baptista Hamel,* zoon van *Rutger Hamel* en *J. vac Franc.*

en in de akte zelf:

5 febr. 1714: Baptus est *Joēs Baptista* filia (!) *Rutgeri Hamel* et *Josina Francisca Gilquen.*

De doop van *Josina* vond ik op 3 october 1690 (R.K.) als filia *Joannis Baptiste Gilkin en Anthonette Salin Coning.*

In de hierboven weergegeven familieaantekening worden nogal wat data genoemd, die bij nader onderzoek niet helemaal, maar meestal wel ten naastebij, blijken te kloppen:

Het huwelijk van *Jan Hamel* en *Catharina Lemmens* blijkt te Stevensweert gesloten te zijn op 6 februari 1746 en niet op 11 februari.

Aletta Geertruida Hamel overleed te Amsterdam 16 october 1834 en niet op 24 october.

Rutger Frederik Hendrik Hamel overleed te Amsterdam 4 Febr. 1823 en niet op 27 Januari.

---

1) De Nederlandsche Leeuw LXXVII (1960), kol. 124—134, 395—403, 450451; LXXVIII (1961), kol. 386; LXXXI (1964), kol. 417426; LXXXII (1965), kol. 252-261, 297-300; LXXXV (1968), kol. 360—374; zie ook De Brabantsche Leeuw 8e jrg. (1959), blz. 5-8, 4648; 10e jrg. (1961), blz. 80; lle jrg. (1962), blz. 22-27, 4648, 56-61; 16e jrg. (1967), blz. 190.

2) Zie over hen Gens Nostra, jrg. 28 (1973), blz. 304.

3) Doorgehaald in het origineel.

4) De cursivering in deze aantekeningen is door mij geschied. N.

Deze voorbeelden mogen duidelijk maken, dat de data uit de familieaantekeningen slechts ten naastebij juist zijn.

Wel is de opgave 'betreffende de geboorte van *Aletta Geertruid* in overeenstemming met de doopdatum. Zij werd n.l. te Stevensweert gedoopt op 27 november 1746, terwijl de geboorte werd vermeld als te hebben plaats gevonden op 25 of 26 november 1746.

Belangrijk is dat bij deze doop als doopgetuigen optreden *Rutger Hamel* en *Allagonda Lemmens.* Deze *Allagonda* was de moeder van *Cafharina Lemmens* blijkens de doopinschrijving van deze laatste te Stevensweert:

„Ao 1717, den 7 Aug. is gedoopt *Catherina* dogter van *Johannes Lemmes* en *Alegonda Baakhoven."*

Ook de geboortedatum van *Rutger Frederik Hendrik Hamel,* t.w. 1 juni 1748, blijkt in orde te zijn. De doop vond plaats te Stevensweert op 2 juni 1748, nu echter met als doopgetuigen *Cornelis van Leewe* en *Johanna Schoemaaker.*

Op grond van het vorenstaande meen ik te mogen vaststellen, dat *Johan Hamel* dezelfde is als *Johan(nes) Baptisfa Hamel,* die gedoopt wend te Maastricht op 5 februari 1714.

Ik heb getracht te controleren of de vernoemingen, die de familiechronikeur vermeldt, passen in bovenstaande afkomst. Daartoe moet ik eerst mededelen dat *Rufger Hamel* te 's-Hertogenbosch gedoopt werd op 3 augustus 1670 als zoon van Dr. *Henricus Hamel* en diens tweede echtgenote *Geertruijd Tulleken* [5]). *„Geertruijd"* is dan inderdaad juist, maar *„Aletta"* kan ik niet plaatsen (wel was een tante van *Rutger* genaamd *Alida Tulleken (s)).*

Betreffende *„Rutger Frederik Hendrik" is* het in orde, voor zover het *Rufger* (grootvader) en *Hendrik* (overgrootvader) betreft, maar *Frederik* is een toevoeging die niet te plaatsen is, tenzij de vader van *Rutger* bij de doop misschien niet alleen *Hendrik,* maar *Frederik Hendrik* genoemd zou zijn.

Merkwaardig is dat er te Maastricht op 22 April 1722 ook een *Rutger Frederik Hendrik Hamel* gedoopt wordt als zoon van *Gerardus Hamel* en *Ma. H. (Maria Hamel).* Op 17 november 1722 wordt dan te Maastricht de huijs(vrouw) van lieutenant *Hamel* begraven, waarop *Gerard Hamel* te Maastricht op 5 februari 1723 ondertrouwt (tr. 21 febr. 1723), als weduwnaar, lieutenant van de Attelerije, met *Cornelia van Elsen,* weduwe van *Johannes Godefried Saub.*

Deze *Rutger Frederik Hendrik* is vermoedelijk op 9 maart 1723 begraven te Maastricht als „kind van luit. *Hamel".*

Wat de militaire staten betreft geeft het Commissieboek van de Raad van State:

Rutger Hamel: 2 nov. 1707 capitain in 't regiment te voet van de heer van Ameliswaard.

Gerardus Hamel: 28 jan. 1711 onderluitenant vaa de comp. artillerie geleid wordende bij den Collonel Yssel, en

Johannes Hamel: 1 juli 1766 tot capitein bij het 2e bataillon van het regiment van den lieut. gen(eraa)l de Villegas.

Bovendien blijkt uit het Naamregister van Officieren van 1739 dat „Capt *Hamel (28* Oot. 1707)" hoort „onder Smissaert, 10 Compagnien, in Guarnisoen te Venlo en Stevensweert."

Daar *Johan Hamel* in Stevensweert op 6 februari 1746 trouwt als „de Heer Leudenant *Hamel",* met „Juffrouw *Cafje Lemmens",* en *Rutger* als doopgetuige te Stevensweert optreedt bij de doop van het eerste kind van *Johan, is* het duidelijk dat *Rufger* in Stevensweert kapitein was geweest en *Johan* later luitenant aldaar.

Rutger Hamel is vermoedelijk niet lang na 27 november 1746 overleden. Hij wordt in een testament van zijn zuster *Adriana Lydia Hamel* (echtgenote van *Matthias de Vlaming,* later van *Hendrik van Lidt de Jeude*) genoemd: „haeren Broeder de heer *Rutger Haemel,* capiteijn in het Regement van de heer Lieutenant generael Smissaert in guarnisoen te Mastright." In 1746 wordt hij 'gepensioneerd kapitein genoemd (Van Sasse van Ysselt. De voorname huizen en gebouwen van 's-Hertogenbosch etc., deel 2, pag. 430).

Rufger Hamel is nog in 1740 kapitein te Stevensweert blijkend uit een begrafenisinschrijving: „begraven op 't 'kerkhof Stevensweert 1740: 26 April is begraven het kind van Johannes van der Voorde, Tambour onder de compie van Captn *Hamel* in 't Regiment van Smissaart, het kints Naam was Jacobus".

Ik vermoed nu, dat *Rutger Hamel* ten minste twee maal gehuwd is geweest en dat *Gerardus* een zoon is uit het eerste huwelijk, terwijl *Johan* een zoon is uit het tweede huwelijk met *J. F. Gilken,* die 20 jaar jonger was dan *Rufger.*

Het blijkt vreemd dat deze tweede echtgenote, noch haar vader of moeder vernoemd werden. Misschien tengevolge van zeer vroeg overlijden, misschien omdat zij R.K. was ? Mogelijk lijkt dat *Johan* na zijn R.K. doop elders gereformeerd gedoopt werd. Zelfs lijkt het mogelijk dat *Rufger* al spoedig voor de derde maal huwde, maar dat is zuivere fantasie.

Terzijde kan nog worden vermeld dat *Gerard Hamel* en *Cornelia van Elsen* te Maastricht op 23 april 1730 een dochter laten dopen: *Cornelia Helena Engel* genaamd, en dat Capitain *Gerrit Hamel* met zijn (derde) echtgenote *Maria Sonneveld* en *Kornelia Helena Engel Hamel,* jongedr., in Schiedam komen met attestatie van Namen (29 oktober 1747) en dat hij als Capitein der waardgelders naar Heusden vertrokken is (24 oktober 1748) (mededeling van de Heer J. L. Hamel te Utrecht).

Mede aan de hand van de in de voetnoten 1 en 5 vermelde publicaties kan thans de volgende stamreeks worden samen. gesteld:

1. *Dirck Gerritsz. Hamel,* meermalen schepen van Heusden tussen 1493 en 1519.

II. *Gerrit Hamel.*

III. Mr. *Jan Hamel,* woonde te 's-Gravenhage, tr. ... *(de) Loige.*

IV. *Adriaen Hamel,* † vóór 17 april 1605,

V. *Nicolaes Hamel,* kapitein van de tochtpaarden, burgemeester van Vianen, † na 1658, tr. le. (ondertr. 's-Gravenhage 30 mei 1621) *Geertruyt Claes,* j.d.; tr. 2e. te Vianen *Anna Robertson,* weduwe van Ds. *Johannis Vogelsang,* predikant te Vianen.

VI. Dr. *Henricus Hamel,* geb. te Vianen, med. doctor, schepen van 's-Hertogenbosch, begr. aldaar 26 febr. 1701, tr. le 's-Hertogenbosch 6 nov. 1666 *Eva 's Gravesande:* tr. 2e 's-Hertogenbosch 29 dec. 1668 *Geertruijd Tulleken,*

5) Zie over hen en hun voorouders Gens Nostra, jrg. XXIX (1974), blz. 20 e.v.

gad. 's-Hertogenbosch 10 november 1630, dr. van *Rutger Tulleken,* pres.-schepen van 's-Hertogenbosch, en *Francina de Leeuw.*

VII. *Rutger Hamel,* ged. 's-Hertogenbosch 3 aug. 1670, kapitein der infanterie in Statendienst, † na 27 nov. 1746, tr. *Josina Francisca Gilquen,* ged. (R.K.) Maastricht 3 oktober 1690, dr. van *Joannes Bapfisfa Gilquen* en *Anfhoneffa Salin Coning.*

VIII. *Johan Hamel,* ged. (R.K., als *Johannes Bapfisfa)* Maastricht 5 februari 1714, kapitein in Statendienst, † Woudrichem 16 oktober 1794, tr. le Stevensweert 6 februari 1746 *Cafharina Lemmens,* † Sas van Gent in sept. 1750; tr. 2e Venlo 16 maart 1751 *Maria Sybilla Schmidfmann,* ged. Venlo 19 maart 1713, † Woudrichem 7 juni 1794, dr. van *Julius Johannes Schmidfman,* koopman te Venlo, eerder kapitein in Franse dienst, en *Johanna in de Befouw,* en weduwe van *Pieter van Walfha,* luitenant in Statendienst, majoor der stad Axel.

1x *Johanna Chrisfina Carolina Hamel,* geb. Venlo 25 dec. 1751, † Woudrichem 12 januari 1830, tr. Woudrichem 22 okt. 1775 Ds. *Matthijs Sfruick,* geb. Woudrichem 6 dec. 1748, predikant te Waspik, † 's-Gravenmoer 5 febr. 1814, zn. van *Matthijs Sfruick* en *Jenneke Kenniphaes.*

INHOUD VAN BUITENLANDSE BOEKEN EN TIJDSCHRIFTEN,

Genealogie, jrg. XXIII (1974), afl. 1.

H. Friess, Zu einigen Vorfahren des Philosophen *Jakob Friedrich Fries* in Hessen. Geeft de 16 kw. van de grootvader van *J. F. Fries: de* apotheker *Johann Conrad Fries* (1684-1763). Kw. 26 is *Abraham Hamer,* geb. Sittard 23. IX. 1568, overl. Hanau 18. III. 1641.

Hessische Familienkunde, bd. XI (1973), afl. 3.

H. F. Friederichs, Familiengeschichtsforschung zwischen Main und sieg. — U. Lampert, die Familie des Goethe-Freundes *Ludwig Wilhelm Cramer.* — H. Gensicke, Aus dem Schreibkalender des Pfarrers *Kolb* (1548-1617) in Essershausen. Op de lexicografische naamlijst de namen *Agricola, Von Nassau (- Dillenburg, — Idsfein* en *— Saarbriicken), Schnabel* en *Von Solms.* — Die Reichsritterschaft am Rheinstrom 1547 — 1688 (uit het fam. arch. *Ritter zu Groenesfeyn* te Kiedrich medeged. door H. F. Friederichs). Op de lijsten treft men naaste andere de geslachtsnamen *Von Dahne, Ridesel* (sic!) *von Bellersheim, Riedtesel (sic!) von Camberg, Schenk von Schweinsberg zu Hermsfaff, Schenk, Steinkallenfels* en *Nassau zu Spurkenberg* aan, — In de rubriek „Buchbesprechungen" wordt uitvoerige aandacht besteed aan „Wiener Künstler-Ahnen" door H. Schöny (1970) met vermelding van de — niet volledige — 32 kw. van *Metfernichá* beschermeling *Karl Johann Nepomuk Hemerlein,* w.i. een kw. *Rusca.*

Zeitschrift für Niederdeutsche Familienkunde, jrg. XLVII (1973), afl. 1.

Het artikel „Die Familien der Besitzer des Ising-Hofes (Vollhof Nr. 1) in Oldendorf 1 (Kirahspiel Suderburg) " door R. Hillmer geeft 'aantekeningen over „Die *v. Hoeve21* auf Epe und Dinkelberg."

Norddeutsche Familienkunde, Jrg. XXII (1973), afl. 3.

E. Ritter, Aus einer Chronik der Stadt Quedlinburg. De gegevens (15de/16e eeuw) zijn ontleend aan een ms. kroniek (zonder datering), waarvan de schrijver onbekend is. Met de namen *Grashoff, Melanchfon, Von Wedel.*

Quellen und Forschungen zur ostfriesischen Familien- und Wappenkunde, jrg. Xx1.1 (1973), afl.3/4.

G. Scherz, Listen von Amtsträgern und Gliedern der französich-reformierten Gemeinde zu Emden. Op de lijst zijn de volgende namen vermeld: 1. bij de „Amtsträger" 1611-1843 *Beauvisage, Berlage, Biffer, Budde, Celos, Duplessis, Hervé, Huibers, Laubegeois, Leignes, Meiboom, Penon* en *Pofgiefer, 2.* bij de predikanten *Artopé, Asymonf, Fremauf, Du Puy de Monfbrun, Sporon* (naar Curaçao) en *De la Vigne, 3.* bij de lidmaten *Akkersloof* (gaat naar Oost--Indië), *Ebeling, Fortanier, Hesslingh, Huisinga, Van Lexmondf* (geb. Rotterdam), *Meyboom, Van Ness* en *Snoek.*

Quellen und Forschungenzurostfriesischen Familien- und Wappenkunde, jrg. XXII (1973), afl. 6/6.

K. Ecke Das Bürgerbuch von Faldern. In dit burgerboek (1580—1586) komen o.m. voor *Cornelius de Lewe* van „Hartigennbusch", *Johan van Aken* van Gron., *Johan Franfzen* van Amsterdam, *Johan Peters* van Deventer, *Marfenn Cornelies* van Edam, *Simonn Euer Mees* van Harlingen en *Willem Backaw* uit Vlaanderen. — W. Harten, Die Bevölkerung von Leer 1618. In het „Schatzungsregister" van 1618 verschijnen de namen *Berlage, Von Kloppenburg, Onken* en *Valckenbarch.*

Vestische Zeitschrift, bd. LXXIII/LXXV (1971/1973).

C. Steinbicker, Dorstener Schülerlisten. De gegevens op deze in lexicografische volgorde afgedrukte leerlingenlijst (1642-1766) van het Gymnasium in 'Dorsten zijn ontleend aan een afschrift, dat in een particulier archief berust. Nadat een en 'ander door de bewerker op kaart was gebracht, kwam aan het licht, dat het origineel zich in het Franciscanenklooster te Dorsten bevindt. Na vergelijking met het origineel bleek het afschrift slechts een enkele omissie te bevatten. Tot de leerlingen van het 'Gymnasium behoorden leden van *de* geslachten *Averkamp, Beenen, Bispinck, Ten Dam, Felderhoff, Hanlo, Heykamp, De Hugenpofh, Offerhaus, Van Olffen, Reckman, Sasse, Schölvinck, Sperna, De Styrumb* (sic!), *De Tengnagel* en *Wissinck(g).* — B. Leying, Niederrhein und Reich in der Königspolitiek *Konrads von Hochsfaden* bis 1256. — J. Rottmann, über die Gründung der Kirche in Feldhausen. Ein Beitrag zum 500 jährigen Bestehen der Vikarie Beatae Mariae Virginis Feldhausen.

Westfälische Zeitschrift, bd. 122 (1972).

Bevat o.a. de artikels: 1. Westfälische Historiker des 19. Jahrhunderts in Osterreich, Bayern und der Schweiz; 2. Bischof *Wilhelm v. Berg* und die Stadt Paderborn. Bisher unveröffentlichte Akten door R. Becker.; 3. Zur älteren

Geschichte der westfälischen Familie von *Bönninghausen door* W. Honselmann; *4.* Knechtsstedener und Steinfelder Prämonstratenser als Seelsorger der Pfarrei Clarholz im 17. und 18. Jahrhundert door J. Meier.

Mitteilungen der Westdeutschen Gesellschaftfür Familienkunde, bd. XXVI, jrg. 61 (1973). afl. 2.

L. Beck, Krefelder Familien. Besproken worden o.a. de geslachten *Von Beckerath, Von Loevenich, Ter Meer* (mennon.), *Molenaar* (stamt uit Workum, Fr., mennon.) en *Scheibler* (een lid van dit geslacht: *Werner P. R. M. von Scheibler* is bij K.B. d.d. 18 juni 1962 ingelijfd in den Ned. adel). — J. Lichtenberg, Krefelder Arzte. Op de alfabetische naamlijst, die de periode van 1608-1900 bestrijkt, komen de namen *Becking, Van Kuyck, Mylius, Riedel, Le Roux, Van der Schloot* (uit Amsterdam), *Sels* en *Welter* voor. — F. Heckmans, Kuster in Krefeld. Met de namen *Bronkhorst, Flohr, Quadt* en *Simonis.*

Héraldique et Généalogique, jrg. V (1973), afl. 2.

Cazals, Famille de *Nautonnier de Castelfranc.* De genealogie vangt aan met *Jean Nautonnier,* „marchand de Rodez" enz., vermeld in 1484, en is tot in de 18de eeuw uitgewerkt. — De rubriek „Réponses" geeft een uitvoerig antwoord over de bastaard-tak De *Bourgogne* (Herlaer — Ophem) (De *Bourgongne*) en een antwoord *Nairac* (Bordeaux, 18de/19de eeuw).

The New York genealogical and biographical record, jrg.CIV (9773), afl. 3.

K. Scott, Genealogical data Erom the New York Gazette and the Weekly Gazette. (Vervolg.) Hierin (1775) de namen *Beekman, Frelinghuysen, De Grote, Heyliger, Van Houten, De Noyelles, De Peyster* en *Van Varick.* — *G. 0.* Zabriskie, *Anneke Jans* in fact and fiction. Met gegevens *Cock* (Amsterdam), *Selyns* (St. Truiden en Amsterdam), *Wallis* (Amsterdam) en *Webber* (Amsterdam). — K. Stryker-Rodda, First communions in the Lutheran Church of New York City 1704 tot 1769. (Vervolg.) Met de 'namen *Van der Borgh, Brill, De Groot* en *Vlierboom.*

The New York genealogical and biographical record, jrg. CIV (1973), afk. 4.

K. Stryker-Rodda, First communions in the Lutheran Church of New York City 1704 to 1769. (Vervolg.) Noemt o.m. *Forbes, Fournier, Kemper, Oem, Oosterman, Van Orden* en *Schrade.*

Familia, jrg. X (1973). afl. 4.

C. Pama, Kwartierstaat van *De Villiers Graaff.* Met kw. *Van Heerden, Minnaar, Roux, Le Roux* en *Uys.* — J. P. Claasen, Wie was wie by die *Berrangés?* Betreft een verbetering op het art. *Berrangé* (van Delft) in Pama/De Villiers. — R. A. Laing, *Boesses.* Betreft een fragment-genealogie (17de/18de eeuw) van het geslacht *Boesses,* waarvan de stamouders zijn *Gerbrand Boesses x Elizabeth Tesson.* Leden van deze familie komen voor in Edam, Amersfoort, 's-Hertogenbosch, Kaapstad. Met allianties *Bentijns, Van Lidth de Jeude, De Knuyt, Van Reede van Oudtshoorn tot Nederhorst, Vastricx.* — E. van Buuren, *Von* Abo. Behandelt het nageslacht (18de/19de eeuw) van *Christian Johannes [von] Abo,* geb. Kopenhagen ± 25 okt. 1787, overl. Burgersdorp 9 nov. 1869, tr. 1. *Ch. M. L. Naested,* tr. 5 jan. 1826 *Maria Magdalena Jacoba van Buuren.* Vult het gepubliceerde in „Ned. Patriciaat," 1939, bl. 13, sub VI, 1 'aan.

Archiv für schweizerische Familienkunde, jrg. IV (1972), afl. 7.

Bevat oa. de door J. P. Zwicky bewerkte ‚Ahnentafel des Migros-Gründers *Gottlieb Duttweiler* 1888-1962" met aan het slot een overzicht van de „Schwestern des Probanden und deren Nachkommen." Tot de nakomelingen hoort *Gerhard Marten Walter* tr. Rotterdam 1937 (gesch. Zürich 1948) *Catharina Maria Wijnen,* geb. Leimuiden 1913 als dr. van *Adamus* en *Catharina Maria van Hinthum. Zij* hertr. 1950 *B. E. Leutenegger.*

THA. J. VAN ALFF.

KORTE MEDEDELINGEN.

Jan van der Heyden

(LV- 1937, kol. 113).

De schilder en uitvinder *Jan van der Heyden* (wiens familie ook behandeld wordt in Sibbe 1944, kol. 33 e.v.) komt met zijn Utrechtse echtgenote *Sara ter Hiell* o.m. voor in kwartieren van de familie *Brants* (zie Kwartierstatenboek Ned. Leeuw, bl. 77 en 78).

Aan de gepubliceerde gegevens kan toegevoegd worden, dat *Hendrick ter Hiell,* afkomstig uit Emmerik, uit zijn 1ste huwelijk een zoon *Rutger ter Hiel* had, die als verwersgezel testeerde 2 juni 1638 (in transp.reg. Utrecht). Diens moeder *Heyltje Adamsdr. van den Bergh,* die op 11 sept. 1619 huwelijksvoorwaarden aanging met *Hendrick ter Hiel1* voorn. (nots. C. Verduyn B-serie) ban toen niet ouder dan circa 17 jaar geweest zijn, want haar ouders *Adam Gerrits van den Berch* en *Catharijna Segersdr. Visscher* ondertrouwden voor huw. commissarissen te Utrecht 20 maart 1602.

De herkomst van *Hendrick ter Hiell's* tweede echtgenote alsmede de datum van hun huwelijk bleef onbekend. Aangezien bij zijn overlijden zes kinderen bij *Baartge Mullers* in leven zijn, moet het vóór omstreeks 1630 gesloten zijn (zie transp.reg. Utrecht, 6 dec. 1661).

Belangrijk voor haar herkomst 'bleken te zijn akten in het register van de momberkamer te Utrecht, d.d. 25 febr. 1639, 14 en 29 april d.a.v. (II 1385) en bij nots. F. Zwaerdecroon aldaar, B. serie d.d. 25 febr. en 22 april 1645. Hierin verklaren *Peter van Gelyn,* coperslager, en *Herman Segers,* als mombers over de voor- en nakinderen van *Hendrik ter Hiel* bij *Heyltje van den Berch* en *Bartha Molenaers,* dat *Adam van den Berch,* lakenverwer, grootvader is van moederszijde van het onmondig kind *Rutger ter Hiel,* welk kind zijn erfgenaam is 14 okt. 1643 (nots. H. Ruysch te Utrecht).

Op 14 juli 1638 verschijnt de 'tweede vrouw van *Henrick ter Hiel,* dan genaamd *Beertge Meulenaers,* voor de momberkamer en dan blijkt, dat haar man heeft nagelaten een vóórzoon *Rutger* en zes kinderen bij haar. De voogd van die kinderen is hun oom *Herman Segers.* Deze *Herman Segers was* bij de Utrechtse doopsgezinden welbekend, want hij was

hun leraar van 1639-1663 en behoorde tot de tegenstanders van de vrijzinnige Dr. Willem van Maurik (over wie later in een artikel over de Utrechtse doopsgezinde geslachten meer).

Bijlkens de Utrechtse archivalia stond hij echter in de officiële stukken bekend als *Herman Segers van Essen,* die trouwde voor schepenen te Utrecht 20 aug. 1636 als weduwnaar van *Gijsbertge Aerts,* met *Henrica Mullers,* weduwe van N.N. en wonende te Gendringen. Nu is althans een aanwijzing gegeven in welke richting gezocht moet worden naar haar zuster *Baertge.* Ook *Henricka Mullers* voornoemd komt voor als *Meulenaers* (transp.reg. 3 maart 164'6) en zelfs als *Mulox* (transp.reg. 6 mei 1661) . Zij overleed 24 jan. 1659. *Herman Segers* was kardemaeoker en saeyer van beroep (transp.reg. 23 aug. 1621). Doopsgezinde voorgangers hadden altijd een beroep daar zij pro Deo voorgingen.

Nieuwe aanknopingspunten voor het vastgelopen onderzoek bieden ook volgende akten uit de Utrechtse proc. en certif. minuten II 174 t.w.:

a. 28 juli 1638 *Beertge Molenaers,* weduwe van *Hendrick ter Hiel,* met *Hendrick Stael* zoon van *Aeltge ter Hiel,* en *Gerrit Volmeringh* zoon van *Dircksken ter Hiel,* overleden zusters van voornoemde *Hendrick ter Hiel,* als erfgenamen van *Hillichje ter Hiel,* petemoeder van *Hendrick ter Hiel,* geven machtiging i.z. overdracht van kapitalen door *Hillichje ter Hiel* voornoemd, in Bislick (tussen Wesel en Xanten) belegd.

b. 5 juli 1653: *Herman Segers van Essen* en *Peter Geleyn,* als mombers over de onmondige kinderen van *Hendrick ter Hiel,* met *Heyltje ter Hiel,* mondige 'dochter, machtigen *Cathalina ter Hiel,* huisvrouw van *Abraham Poocks,* zuster van voorn. kinderen, de erfenis te aanvaanden van hun grootvader *Beernt Muller,* die in zijn leven te Emmerik woonde.

Voornoemde voogd *Peter Geleyn,* koperslager, was gehuwd met *Trijntje Beernts* (transp.reg. Utrecht 11 juni 1629). Mogelijk was zij ook een zuster van *Baertge* en *Hendrickje Mullers,* die immers dochters van *Beernt Muller* waren.

Het huwelijk van *Hendrick ter Hiel*'s oudste dochter *Lijntje ter Hiel* met *Abraham Poocks,* weduwnaar van *Catrijna Andries (van Aken)* werd in de doopsgez. notulen aangetekend 5 nov. 1648.

Het huwelijk van *Hendrick ter Hiel's* andere dochter *Heyltje ter Hiel* met *Cornelis van der Heyden* werd doopsgez. aangetekend 3 febr. 1660 (zij werd bijgestaan door haar zuster *Jacomijntje ter Hiel,* met wie bedoeld zal zijn haar schoonzuster *Jacomina van der Plas,* en hij door *Cornelis van Munster,* die in 1656 huwde met *Maria Claesdr. van der Heyden).*

In het repertorium Van Beresteyn/Kruimel is helaas niet verwezen naar een belangrijke aanvulling van Mr. P. van Eeghen in De Nederl. Leeuw, jrg. 1964, kol. 337 (met verwijzing naar eerdere aanvullingen) , betrekking hebbende op de eveneens tot de familie behorende *Janneke Claesdr. van der Heyden,* uit Bommel, die tr. Utrecht (doopsgez.) 6 febr. 1661 (voor huw. comm. 23 febr.) *Lodewijk van der Poel.* Zij hertr. Utrecht 7 dec. 1667 *Meerten Oiliaerts.*

Alle #gegevens zijn [gevonden in Gem. Archief te Utrecht. De doopsgezinde huwelijksaantekeningen zijn door Mr. P. van Eeghen verzameld uit het Notulenboek van de Doopsgezinde Gemeente te Utrecht over de periode 164 1-1670.

W. A. WIJBURG JR.

Liotard.

(LVII - 1939, kol. 168-178).

In De Nederlandsche Leeuw, jrg. 1939, kol. 168 e.v., is een genealogie van de familie *Liotard* uit Montélimar gepubliceerd. Als eerste wordt daar vermeld *Antoine Liotard,* wiens kwartieren waren:

Liotard	*Charbonnier*
Garnier	*Revergier,*

en die gehuwd was met *Anne Sauvage.*

Dit stemt overeen met de 'gegevens, verstrekt door Baron de Coston, Histoire de Montélimar et des familles principales qui ont habité cette ville, deel III, verschenen in 1886 en herdrukt in 1973, blz. 70:

1. *Jean Liotard,* tr. *Marie Garnier,* uit Privas.

II. *Etienne Liotard,* koopman, verkreeg „lettres d'habitation" vaa de consuls van Montélimar in 1632, † tegen 1690, tr. in 1643 (huwelijkscontract voor notaris Vasserot te Montélimar) *Susanne Charbonnier,* dr. van *Aymar Charbonnier,* advocaat te Montélimar, stammend uit een familie, die al in de dertiende eeuw te Montélimar voorkomt (zie op. cit. 1, blz. 168).

Uit dit huwelijk 7 kinderen, o.a.:

III. *Antoine Liotard* = I in Ned. Leeuw 1939, kol. 170, tr. *Anne Sauvage.* Uit dit huwelijk de tweeling *Jean-Michel* en *Etienne Liotard,* beiden schilder en graveur.

Tenminste één der 'andere kinderen zette de familie te Montélimar voort (cf. op. cit. III, blz. 431).

W. F. LEEMANS.

Van Sorgen.

De comte A. de Marsy te Compiègne vestigde in een brief van 4 november 1877 de aandacht van Dr. C. Leemans te Leiden op een album amicorum, dat in de veiling van de bibliotheek van M. Ch[edeau de Saumur] te Parijs op 26 november 1877 (verzorgd door M. Delestre) verkocht zou worden. Onder no. 331 van de catalogus wordt dit album als volgt beschreven (volgens de mededeling van de comte de Marsy):

„Liber amicorum . . . in -8, vaau fauve, filets tr. dorées. Volume couvert d'une belle et riche reliure dont les plats sont parsemés de fleurs et dorés à petits fers: au milieu on lit d'un coté ce nom: Nicolaus van Sorgen, et de l'autre, cette devise: A matvictoria curam. La reliure est datée de 1604.

Ce précieux album se compose d'autographes recueillis par *Nicolas van Sorgen,* natif de Delft, dans un voyage qu'il fit en France, en Suisse et en Allemagne, de 1604 à 1605. On taouve en tête du livre, peints en or et en couleurs, le nom, les armes et la devise de *Nicolas van Sorgen;* viennent ensuite, sur un feuillet séparé, pour chaque personnage, des pièces en prose ou en vers, en français, en latin et même en grec et en hébreu qui accompagnent la signature d'un ami du possesseur de l'album. Citer tous les noms du Liber Amicorum de *Van Sorgen, ce* serait donner à cette note de trop grandes proportions, contentons-nous de quelques-uns des plus illustres.

Philippe de Mornay, à Saumur. 15 janvier 1605.

Pierre du Moulin, Paris. 5 Xbre 1604.

Isaac Casaubon, Paris. 14 janvier 1604.
Denys Godefroy, Heidelberg. 2 sept. 1605.
Janus Gruter, Heidelberg. 5 sept. 1605.
Nicolas Viguier, Blois. 9 janvier 1605.
Chamier, Montélimar. 15 juin 1605.
G. *Chartier,* Orléans. mai 1605.
J. Pacius, Montpellier. 5 juin 1605.
Jacques Lectius, Genève. 9 juillet 1605.
Anfoine Faye, Genève. 1605.
Robert Constantin, né à Caen, mort le 27 Xbre 1605, à l'âge de 103 ans.
J. Paré, Heidelberg. 21 août 1605.
Nicolas van Swiefen, Orléans. 3 mars 1605.
J. Deodat, Genève. 9 juillet 1605.

La plus intéressante de toutes ces pages est celle qu'écrivit *Théodore de Bèze à* Genève d'une main tremblante trois mois avant sa mort. La voici telle qu'elde se trouve au folio 69 du volume:

„*Theodorus Beza,* annum agens hujus / vitæ octogesimum / septimum Genevæ / quid scribebam / ornatissimo et / doctissimo domino / *Nicolas Van Sorgen* die Julii septimo / anno Domini 1605.

Van Sorgen a ajouté cette note MSS. obit 13 Octobr. 1605. En tête de cette 'page *Théod. de Bèze* a écrit cette sentence tirée de S. Grégoire: Nemo ægrotus est eo insanobilior qui sibi sanus videtur.

Ce Liber Amicorum, ajoute le rédacteur du Catalogue, est l'un des plus intéressants que nous connaissons".

Nadere gegevens over voornoemde *Nicolaes van Sorgen (1582-1639)* zijn te vinden in het Jaarboek van het Centraal Bureau voor Genealogie XI (1957), blz. 141 e.v. Aldaar leest men op blz. 151 de volgende 'aantekeningen uit zijn „Dagboek":

„1604. Den 3 Septemb. ben ik van Delft gereyst enden 4 dito van den Brie1 na Frankrijk t'seyl gegaan, en ben aldaar den 27 November in de regten Gepromoveerd.

1605. den 28 Octob. ben ik weederom door Duytschland over Hamburg t'huys gekoomen, en ben den 28 Decemb. gaan wonen in den Hage."

Het zou interessant zijn te weten, waar dit album amicorum is gebleven.

W. F. LEEMANS.

Het wapen van het waterschap „It Marnelân".

Langs de Westkust van Friesland, tussen Harlingen en Workum, is een 27.000 H.A. groot waterschap opgericht, dat de naam „It Marnelân" kreeg. De secretarie is gevestigd in Bolsward, dat ongeveer in het midden van het gebied is gelegen.

De naam van het waterschap is ontleend aan een zeearm, die oudtijds even ten zuiden van Harlingen het land binnendrong en zo omstreeks het jaar 900 nog een open verbinding vormde tussen de Waddenzee en de Middelzee. In dit kwelderlandschap was het water nog bijna oppermachtig en al rond het jaar 1000 werden hier de eerste dijken aangelegd, op de grens tussen hoog en laag, aanvankelijk met vermijden van het afdammen der grote hoofdgeulen. Het waren dijkjes rond een of meer dorpen en er hebben een elftal bestaan in het gebied 'tussen Bolsward en Franeker. Zo bv. rondom Bolsward en Witmarsum, rond Oosterend en rond Tjum.

Dit waren wel ongeveer de oudste zeedijken in Nederland, misschien zelfs wel de alleroudste, en daar deze alle gelegen waren binnen het territoir van het waterschap, lag het voor de hand, dat er getracht moest worden dit prachtige gegeven uit de waterstaatsgesohiedenis op de een of andere manier in het wapen tot uitdrukking te brengen. Deze oude dijken hebben hun betekenis als direkte zeewering verloren maar er zijn nog enkele slaperdijken en „hemdijken" over en een aantal wordt door maatregelen van het provinciaal bestuur als cultuurmonument beschermd, zodat zij niet mogen worden vergraven bij ruilverkavelingen e.d. In het gebied is het boerenbedrijf verreweg het voornaamste middel van bestaan en wel in hoofdzaak de veehouderij.

Daarom is het schild schuin doorsneden volgens een klaverbladsnede, blauw en goud gekleurd „van het een in het ander": het blad op de gouden helft is blauw, dat op de blauwe helft goud.

Om de geschiedenis van het dijkwezen met al die dijken achter elkaar te symboliseren is een vijfvoudige zoom rond het schild aangebracht: zwart, goud, rood, weer goud en nog eens zwart.

Op het schild is de gebruikelijke kroon geplaatst van drie bladeren en twee paarlen.

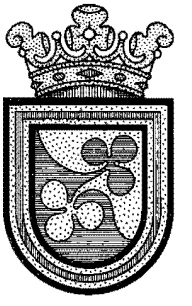

Het wapen is verleend bij Koninklijk Besluit van 7 februari 1974, no. 21. De officiële beschrijving luidt als volgt: „Golvend „geschuind van goud en azuur met 'twee af„gewende klaverbladen van het een in het „ander, uitgaande van de delingslijn; een „schildzoom verdeeld in vijven van sabel, „goud, keel, goud en sabel. Het schild ge„dekt met een gouden kroon van drie blade„ren en twee parels".

MR. G. A. **BONTEKOE.**

VRAGEN EN ANTWOORDEN,

Aages-Fockes. *Johaan Aages,* van Oldeboorn, tr. (geref.) aldaar 2 augustus 1685 *Grijtie Foockes,* van Oldeboorn (zie Mensen van vroeger, 1 ste jrg., no. 7 (okt. 1973), blz. 132).
Gevraagd de kwartieren van voornoemde echtelieden.

Rotterdam-Charlois. K. J. **SLIJKERMAN.**

Auckes. *Trijn Auckes,* van Selmien, tr. (ondertr. Ureterp, ganef., 24 februari 1689) *Lippe Harts* (zie Mensen van vroeger, 1ste jrg., no. 7 (okt. 1973), blz. 131).
Gevraagd gegevens over de voorouders van voornoemde *Trijn Auckes.*

Rotterdam-Charlois. **K. J. SLIJKERMAN.**

van Balckom-Vervoers. *Johan van Balckom,* † Bergen op Zoom 2 januari 1716, tr. *Margaretha Vervoers.* Uit dit huwelijk werd op 14 sept. 1683 te Bergen op Zoom geboren *Anna Catharina van Balckom,* in 1701 aldaar gehuwd met *Pieter van Clarenbeek.*
De 'moeder van *Johan van Balckom zou* een lid zijn van het geslacht *Hoefnagel;* de moeder van *Margaretha Vervoers* zou behoord hebben tot het geslacht *Backx de Hertoghe.*
Gevraagd nadere gegevens over de voornoemde echtelieden *van Balckom-Vervoers* en hun voorouders.

Bilfhoven. MR. H. **J.** MARIUS GERLINGS.

Van Bellinchoven. *Herman van Bellinchoven,* uit Kleef, tr. *Catharina Roosterman (zie* De Nederl. Leeuw, jrg. 1934, kol. 61, en jrg. 1960, kol. 251).

Uit dit huwelijk zijn drie dochters bekend:

1. *Alida,* tr. *Conrad Montenack.*

2. *Anna,* tr. omstreeks 1630 *Pefer Gerlings* (zie Ned. Patriciaat 1927, genealogie *Gerlings*).

3. *Barbara,* tr. *Johannes van der Sande,* schepen van Rees.

Gevraagd aanvullende gegevens 'over deze *Van Bellinchoven*'s en hun voorouders.

Bilthoven. **MR.** H. J. MARIUS **GERLINGS.**

Bender-von Lamers. Gevraagd gegevens over de volgende personen en hun voorouders: *Johann Christian Theodor Bender,* waals predikant, tr. *Anna Sophia Chrìstiana von Lamers.* Hun (dochter *Eulalie Louise Bender,* vrouwe van Rijswijk (gemeente Duiven), is geb. Kleef 24 maart 1803, † Bergh 24 jan. 1873, huwde Zevenaar' 4 aug. 1820 Jhr. Mr. *Lodewijk Carel Chrisfiaan Frans van Nispen,* heer van 't Velde (zie Ned Adelsboek 1,949, blz. 255).

Is *Anna Sophia Christiana von Lamers,* dezelfde als *Anna Christina Sophia (von) Lamers,* ged. Ringenberg (bij Wesel) 27 dec. 1765, dochter van *Johann Lambert (von) Lamers.* Landsyndikus en rechter, en *Susanna Anthonetta Sophia Kampshoff,* genoemd in De Ned. Leeuw 1934, kol. 319 ?

Doorn. E. J. C. **KAMERLING.**

Blan(c)k, Gevraagd nadere gegevens over de voorouders van *Maria Geerfrui Blan(c) k,* geb. te Duisburg, † te Amsterdam, dr. van *Gerard Blan (c) k* en te Amsterdam (Nieuwe K.) 7 aug. 1763 gehuwd met Mr. *Johan Jacob van Holst,* advocaat aldaar.

Bilthoven. **MR.** H. J. MARIUS GERLINGS.

van den Bongaert. *Cornelis Jansz. van den Bongaert,* geb. Breukelen in 1623/'25, tr. *Geesie Willens* (mogelijk *Geesie Jans* of *Gijsbertje Willems).* Het echtpaar vertrok vóór 1654 naar Nieuw Nederland.

Gevraagd waar en wanneer het huwelijk werd voltrokken, alsmede de namen van de ouders van bovengenoemde *Geesie Willems.*

De Meern. P. H. **BOGAARD.**

Bruynsteen-Pluviers. *Pieters Bruynsteen* tr. *Maaike Pluuiers.* Uit dit huwelijk werd geboren *Elisabeth Bruynsteen,* geb. 16 maart, ged. Haarlem 21 maart 1649, † na 1683, tr. Haarlem 9 aug. 1667 *Gillis van Clarenbeek* (1637—1678), raad van Haarlem.

Gevraagd nadere gegevens over voornoemde echteheden *Bruynsteen-Pleviers* en hun voorouders.

Bilthoven. **MR.** H. J. **MARIUS** GERLINGS.

de Crane (de Craen). De stamvader van het Zeeuwse geslacht *De Crane* (zie Nederl. Patriciaat, 4de jrg., 1913, bladz. 92 em.), *Jacob Ewoutsz. de Crane,* in 1599 wonende in het huis „De Hulcke" op de Nieuwe Haven te Middelburg, begr. aldaar (Oude K.) 13 sept. 1620, tr. 1 e (als jongeman van Utrecht, zonder ouders of voogden) Middelburg 15 april 1584 *Jacqmyntjen Bouwens,* weduwe, van Dordrecht, begr. Middelburg 13 maart 1596; tr. 2e Vlissingen 14 mei 1599 *Mayken Pieters,* van Vlissingen, weduwe van *Thomas Cornelis.*

De Nedenl. Leeuw jrg. 1961, kol. 266, noot 26, noemt *Ma(r) ychgen Ewits de Craen,* vóór 12 juli 1596 gehuwd met *Steven Jansz. van Ommeren,* bierbrouwer te Utrecht, (volgens De Nederl. Leeuw, jrg. 1908, kol. 123/124:) zn. van *Jan Hendricksz. van Ommeren,* burgemeester en schepen van Wijk bij Duurstede, en *Anna Henrix.*

Het Jaarboek vaa het Centraal Bureau voor Genealogie XV (1961), vermeldt op blz. 214: *Vaufer Evautz de Craen* tr. Utrecht (R.K. Parochie Ct. Jacob) in nom. 1560 *Altgen Antonisd.* (is hij identiek met de in dezelfde bron op blz. 217 zonder geslachtsnaam genoemde *Vauter Evautsz,* die aldaar tussen 11 april en 28 november 1563 trouwt met *Neltgen Jansdr.* ?).

E wout Henricksz. Craen was notaris te Leiden 1611-1627.

Bestaat er verwantschap tussen de bovengenoemde personen. Gaarne nadere gegevens over dit Utrechtse geslacht *De Craen.*

Wassenaar. **MR.** W. W. VAN VALKENBURG.

Demany-Godenne. Gevraagd gegevens #betreffende het volgende echtpaar en de voorouders: *Jacques Demany,* tr. *Dieudonnée Godenne (Godin ?).* Hun dochter *Marie Barbe Demany* is geb. Embourg bij Luik 29 dec. 1757, † Düsseldorf 17 juni 1836, huwde Embowrg 10 sept. 1789 Mr. *Jacobus Joannes van Nispen* (zie Ned. Adelsboek 1949, blz. 254).

Doorn. E. J. C. KAMERLING.

Gastelaar (Gastelaer) (LXXVII - 1960 188; XCI - 1974 128). Bij een onderzoek in het gemeentelijk archief te Breda, noteeerde ik de volgende gegevens:

I. *Teunis Gastelaer,* tr. *Adriaentie Jansen.*

11. *Gerrit (Geert) Anthonisse Gastelaer(s),* ged. Breda 9 sept. 1657, tr. aldaar 1 okt. 1684 *Perijna Adriaensse Burg(h)graef(f),* gsd. Breda 15 aug. 1660 (volgens een manuscript-genealogie van de familie *Verbey* uit 1861, is haar naam *Prijna van Bergen* en zou zij afstammen van een der turfschippers *Van Bergen* uit 1590), dr. van *Adriaen Aertsen Burghgraef (f)* en *Cathalijn Mertens (Vermaat).*

III. *Catarina Gastelaers,* ged. Breda 26 'okt. 1692 (getuigen: Joost Davids en Kateleyn Marbens Vermaat), † Breda 28 febr. 1777, tr. aldaar 16 mei 1726 *Gerardus Verbey,* ged. Breda 20 febr. 1686, bleker te Breda, † aldaar 5 okt. 1748, zn. van *Aert Geeritss Verbey* en *Elisabeth Gastelaers.*

De genealogie van het geslacht *Verbey is* gepubliceerd in Gens Nostra 1948, blz. 130, met een kleine aanvulling daarop in Ned. Patr. 1960, jrg. 46, blz. 152 en in Gens Nostra 1969, blz. 290.

Waarschijnlijk zal tot deze Breda'se familie *Gastelaers* hebben behoord:

Willem Christoffel Gastelaars, ged. Breda 17 okt. 1771 (zn. van *Matthijs Gastelaars* en *Maria Christina Gybe(n)),* † aldaar 27 sept. 1855, tr. Breda (voor schepenen) 19 juli 1801 *Stephania Cornelia Kamerling,* ged. Breda 18 aug. 1776, † aldaar 24 mei 1805, dr. van *Cornelis Kamerling* (zie: Ned. Patr. 1960, jrg. 46, blz. 155), commies Zwijgende Brabantse Landstol 1768, en *Elisabeth Cores* (zie: De Brabantse Leeuw 1968, jng. 17, blz. 96).

Doorn. E. J. C. KAMERLING.

INHOUD VAN DIT NUMMER.

Bestuursberichten. — Prof. Dr. Johan Philip de Monté verLoren 24 juni 1901-8 april 19'74, door E. C. M. Leemans-Prins. — Het geslacht Stewart (Stuart), door Dr. J. Mac Lean. — De afstamming van Johan Hamel (1714—1794), door Ir. J. W. Niermans. — Inhoud van buitenlandse boeken en tijdschriften, door Tha. J. van Alff. — Korte mededelingen: Jan van der Heyden; Liotard; Van Sorgen; Het wapen van het waterschap „It Marnelân". — Vragen en antwoorden.

DE NEDERLANDSCHE LEEUW

MAANDBLAD VAN HET

Koninklijk Nederlandsch Genootschap voor Geslacht- en Wapenkunde,

BESCHERMHEER Z.K.H. DE PRINS DER NEDERLANDEN

Dit blad verschijnt maandelijks en wordt aan alle leden van het Genootschap toegezonden.

Bijdragen en correspondentie, bestemd voor het Maandblad, gelieve men te richten tot de Hoofdredacteur Mr. W. W. van Valkenburg, *„Nijenstede", Backershagen-Zaan 70, Wassenaar.*

De jaarlijkse contributie (abonnement) ad *f* 30,— gelieve men steeds vóór 1 februari te voldoen door storting op postrekening no. 20910 ten name van de penningmeester van het Genootschap te 's-Gravenhage.

Correspondentie, bestemd voor het Bestuur, gelieve men te richten tot de Secretaris Mr. 0. Schutte, *p./a. Hoge Raad van Adel, Zeestraat 71b, 's-Gravenhage.*

Alle overige correspondentie (niet bestemd voor Bestuur of Redactie), zomede opgaven van adresverandering, te richten aan de heer E. J. C. Boutmy, conservator van het Genootschap, *Bleyenburg 5,* **'s-Gravenhage.**

Betalingen aan de Bibliotheek dienen te geschieden op postrekening no. 487073, ten name van de Bibliotheek van het Genootschap te 's-Gravenhage.

De redactie van het Maandblad wijst er nadrukkelijk op dat zij niet aansprakelijk is voor de strekking of de inhoud der ondertekende stukken.

No 6 **XCIe Jaargang** **juni 1974**

BESTUURSBERICHTEN.

Het bestuur geeft mst leedwezen 'kennis van het overlijden van Mevrouw Ch. G.Romswinckel, Ir. W. D. P. Stenfert, en de Heer J. Kalff, respectie-, velijk sedert 1965, 1968 en 1926 'gewoon lid van het Genootschap

Tot lid zijn benoemd:	**Voorgesteld door:**
Jhr. W. P. J. CLIFFORD KOCQ VAN BREUGEL, *„Kamphoeve", Doorn.*	**HET BESTUUR VAN HET GENOOTSCHAP.**
Mevrouw M. P. M. A. GEENE geb. MAGNEé *De Houtsnip, Joppelaan 77, Joppe.*	**Mr. J. G. GEENE,** *Joppe.*
G. J. DE HEUS, *Dr. Wibautlaan 25, Rijswijk (Z.-H.).*	**Mevrouw A. J. DIK,** *'s-Gravenhage.*
L. G. M. HEYNENS, *Kasteel Neubourg, Gulpen (L.).*	L. H. M. VAN DEN BROEK, *Rotterdam.*
Mevrouw J. E. NEERVOORT geb. BLOK, *Grote Beerstraat 35, IJmuiden.*	**J. J. P. NEERVOORT,** *IJmuiden.*
H. PEZIE, *Hofstraat 39, Almelo.*	**E. J. C. BOUTMY,** *'s-Gravenhage.*
Ds. V. E. SCHAEFER, *De Dissel 5, Laren (N.-H.).*	Mr. L. J. RIETEMA, *Epe (Gld.).*
Drs. G. J. A. SCHAMPERS, *Helenastraat 65, Uden (N.-B.).*	**H. F. HEERKENS THIJSSEN,** *Bloemendaal.*
J. H. M. VERKUIJL, *Seringenhof 126, Schagen.*	**Mevrouw M. J. VERKUIJL, geb.** VAN DEN BERG, *Schagen.*
K. F. barones DE VOS VAN STEENWIJK geb. VAN BLERKOM, *Doorwerth.*	Mr. A. N. baron DE VOS VAN' STEENWIJK, *Doorwerth.*

Adreswijzigingen:

Mr. M. W. VAN BOVEN,	Groningen, *Tuinbouwstraat 115a.*
J. P. VAN BUSSCHBACH,	**'s-Gravenhage-2033,** *Hengelolaan 1158 D.*
F. G. VAN DITZHUYZEN,	**Velp (Gld.),** *Prins Hendriklaan 2 B.*
A. B. VAN HENGEL,	Veere, *Kaai 75.*
Drs. W. J. KOLFF,	Berkenwoude (Z.-H.), *Elzenhof 5.*
A. VAN OOSTEN,	Dieren, *Schotsmanlaan 13.*
G. H. **M. REYMER,**	**Capelle a./d. IJssel,** *Flat Koperwiek, Duikerlaan 128.*
Mr. A. P. VAN SCHILFGAARDE,	Arnhem, *Steynstraat 21.*
Dr. G. J. STAPELKAMP,	**Arnhem,** *Julianalaan 60.*
E. J. VINKHUYZEN,	Amersfoort, *SnoeckgensheuveZ26.*

Notulen van de Algemene Ledenvergadering, gehouden zaterdag 18 mei 1974 in het Stedelijk Museum te Zutphen,

Om 11 uur 'opent de voorzitter de vergadering, welke volgens de presentielijst door **73** personen wordt bijgewoond. Hij heet in het bijzonder welkom het oud-bestuurslid Drs. C. 0. A. baron Sahimmelpenninck van der Oije, directeur van het museum en gemeentearchivaris van Zutphen, door wiens medewerking in het museum vergaderd kan worden, de heer D. J. G. Buurman, [directeur van de Stichting Vrienden der Geldersche Kasteelen, die zo vriendelijk is een voordracht te

zullen houden en door wiens bemiddeling 's middags kasteel de Voorst bezichtigd kan worden. Drs. H. H. W. van Eijk, voorzitter van de Nederlandsche Genealogische Vereniging, en de ereleden Ir. C. M. R. Davidson, Mr. A. P. van Schilfgaarde en Mr. W. W. van Valkenburg. Enige berichten van verhindering de vergadering bij te wonen zijn binnengekomen.

De notulen van de algemene vergadering van 8 december 1973 te Dordrecht en het jaarverslag over 1973 worden zonder wijzigingen goedgekeurd.

Namens de kascommissie, bestaande uit Mr. S. J. Halbertsma en J. barones van Dedem-Weijschedé, brengt laatstgenoemde verslag uit: de commissie heeft de financiële bescheiden in orde bevonden. De voorzitter stelt daarop de vergadering voor de penningmeester te déchargeren, welk voorstel de vergadering overneemt. De voorzitter dankt de commissie voor het door haar uitgebrachte verslag en de penningmeester voor zijn beleid.

De penningmeester geeft daarna een korte toelichting op de baten en lasten over 1973 en de balans per 31 december 1973 en merkt op, dat het batig saldo over 1973 in werkelijkheid kleiner is, aangezien hiervan de gevormde reserve voor in het verleden te veel betaalde subsidie moet worden afgetrokken.

Aangezien er verder geen bestuursmededelingen en vragen in de rondvraag zijn, sluit de voorzitter om 11.20 uur de vergadering.

Nat de vergadering begeeft het gezelschap zich naar de Muziekschool op de Markt 102, waar de heer D. J. G. Buurman een 'interessante lezing met lichtbeelden houdt over buitenplaatsen in de Achterhoek. In zijn inleiding zegt hij onder meer, dat in tegenstelling met bijvoorbeeld Holland, de Gelderse buitenplaatsen de oorspronkelijke huizen der bewoners waren en de stadshuizen pas later als tweede woning zijn verworven. Verreweg de meeste Gelderse kastelen zijn later verbouwd tot buitenhuizen.

Daarna luncht men in hotel 's-Gravenhof, waar ook de burgemeester van Zutphen, Mr. J. J. Roeters van Lennep, aanwezig is.

Na afloop daarvan begeeft het gezelschap zich — gedeeltelijk per bus — naar kasteel de Voorst te Warnsveld, dat in zijn huidige herbouwde staat bezichtigd wordt. In twee groepen rijdt men daarna verder naar het huis Verwolde, waar Baron en Barones van der Borch wan Verwolde-Halsted Noyce het gezelschap rondleiden door huis en tuin. Daarnaast is er gelegenheid de tuinen van huize De Wiersse te Vorden te bezichtigen, waarvan een ieder — mede door het 'mooie weer — 'geniet.

Aan het eind van de middag drinkt het gezelschap thee in hotel 'Bakker te Vorden, waar ook een deel der deelnemers aanzit aan het (diner.

De afstamming van het geslacht Hogerwaard,

door W. A. VAN RIJN.

De genealogie *Hogerwaard*, opgenomen in Nederland's Patriciaat, jrg. 1918, begint 'met:

1. *Jacob Pijnze Hogerwaard*, geb. in 1624, blijkens het Quohier van 't Cleyn familiegeld Ao 1674 portier en schilder te Rotterdam, begr. Rotterdam tusschen 11 en 17 juni 1679, tr. als wedr. van N.N., 2e Rotterdam 5 jan. 1648 *Elisabeth Battus.*

In dit maandblad van 1936 gaf ik in kolom 278 daarop de volgende aanvulling:

I. *Peye Peyensz.*, geb. te Breda, „cruydenier", „coeckebacker", woont bij zijn huwelijk in de Houttuin te Rotterdam, kocht 27 juni 1630 een huis op de Botersloot W.Z. tegenover de Prinsenkerk, † te Rotterdam, aangeg. aldaar (Weeskamer) 31 aug. — 7 sept. 1631, tr. Rotterdam 24 aug. 1603 *Beatrix Dircksdr. van der Ende,* geb. te Breda, woont bij huwelijk op de Hoogstraat, bij overlijden in de Breestraat „opt hoektie van de Corte Lange Lijnstraat", † te Rotterdam, aangeg. aldaar (Weeskamer) 7 - 14 juli 1647.

EI. *Jacob Hogerwaard,* geb. te Rotterdam, schilder, testeert met zijn eerste vrouw 10 dec. 1646 voor nots. A. van der Graeff, tr. 1 e Rottecdam 8 dec. 1641 *Cathalijntgen Jacobsdr. de Vos* (= I Ned. Patr. 1918).

De door mij vermelde oudere generatie werd opgebouwd uit gegevens die toen reeds in mijn bezit waren.

Een mede-lid van ons genootschap beweerde onlangs aan de juistheid der door mij gegeven afstamming te 'twijfelen. Hierdoor gevoel ik mij verplicht het bewijs te leveren dat *Jacob Peyensz. Hogerwaert* een zoon was van *Peye Peyensz.* en *Beatrix Dircksdr.*

Voor notaris Jacob Duyfhuysen compareerde 15 mrt. 1642: „*Beatris Dirckxdr.* wede. van *Peije Peijesz,* cruijdenier, burgerinne deser Stat Rotterm̃ mijn Notario bekent, werclaerde eñ bekende bij desen deuchdēl schuldich te wesen, *Jan Dircxsz Fiool,* haer broeder, emmermaker van leer, burger alhier, ofte deses zijnes actie gecrijgeñ, de soṁe van Tweehondert vijfentwintich Caṙ ḡls ter sake van aengetelde peñ, haer comparante op Jnterest, te dancke gedaen op den i deser maent, Beloofde daerom zij comparante bij desen, de voorsz 225 ḡls getrouwēl te betaelen, den i maert des Jaers xvj^e drijenveertich, metten Interest iegens den peñ xvj: van dato haer voorsz ontfangh tot dato vañ volle te doene betalinge toe te vervallen, mits bij aflegginge ofte opeijssinge deser hooftsoṁe, zīl contrehenten gehouden sullen sijn, deen den anderen drije maeñ te vooren te waerschouwen, eñ sal daerop de betalinge in geset gangbaer gelt moeten geschieden, voor de voldoeninge deses, verbint zij comparante haer persoon, eñ alle hare goederen roereñ als onroereñ hebbeñ en te vercrijgen Ten bedwange van alle rechten eñ Rechteren mette costen, Eñ tot meerder versekertheit van desen, so compareerden mede *Jacob Peye,* Schilder, burger alhier, mijn Notrō bekent, eñ stelde eñ constitueerde hem selven bij desen, als borge eñ principaal schuldenaer voor sijn moeder *Beatrisdircx* voor de voldoening deses", etc.

Als overvloedig bewijs en mede omdat daarin haar juiste geslachtsnaam en de namen van al haar kinderen worden vermeld, laat ik nog een gedeelte volgen van een testament van *Beatrix Dircksdr.*, op dezelfde dag en voor dezelfde notaris verleden als de voorgaande acte, doch dat 'eerst later door mij werd overgenomen.

„*Beatris Dirckx d^r. Fiool,* weduwe van *Peije Peijesz* cruijdenier burgerinne deser Stat Rotterdam", verklaarde „haer Testament eñ uijtterste wille te wesen, dat alsoo zij Testatrice met haren voorsz man sa: haeren zoon *Gerrit Peije,* op sijn houwelijck, wel treffelijck en hebben uijtgeset, Twelck zij

Testatrice bij desen verclaert, dat haer een groote merckelijcke somme, so aen clederen, Juwelen, en bruijloft-costen verstreckte, heeft gecost, dat zij Testatrice daer nae *Jacob Peije* haren soon mede ten houwelijck heeft besteet, Twelck so zij Testatrice verclaert, wel Twehondert ḡls, eer meer, dan min, aen clederen als bruijlofts-costen verschoten, gecost heeft, dat oversulckx om egaliteijt van goederen, onder hare kinderen nae te laten, in consideratie van dien, zij Testatrice "voor uijt gemaeckt eñ geprelegateert heeft, gelijck zij Testatrice om redenen voorsz, voor uijt maeckt en prelegateert bij desen, *Dirck Peije* eñ *Maertge Peije*, haer soon, eñ dochter, ijder eñ elck, de soñe van Twehondert caṙ ḡls, makende voor hun beijden, tsamen vierhondert caṙ ḡls", enz.

De ouders van *Jacob Peijensz. Hogerwaert* huwden te Rotterdam 24 aug. 1603:

„*Peije Pijens* J.g.w. inden Houbtuijn,

Beatris Dircks j.d.w. op de Hoochstraet, b. van Breda".

Het is merkwaardig, dat *Beatrix Dircksdr.*, wier geslachtsnaam kennelijk *Fiool* was, later *Van der Ende* wordt genoemd. Zó komt zij voor in het Giftboek op 22 mei 1642:

„*Beatrix Dircks vander Ende* wed^e. eñ boedelhoutster wijlen *Peije Peijensz van Hogerwaert* cruijdenier, geeft aen Cornelis Henricxsz van Vianen gifte eñ eijgendom van een huijs eñ erve met alle tgene daer inne aert en nagelvast is, de vercoopster toecomeñ staende eñ gelegen aende westzijde vande botersloot binnen deser stede, belent ten noorden Jan Dircksz Versijden, eñ ben suijden Corñ de Reus streckeñ voor vän botersloot tot achter aende huijsingen ofte andersints geexpresseert Jn date den 27 Junij 1630, eñ voorts met alsulcke verdere vrijdommen servituijten en gerechticheden volgens de voorsz gifte eñ gelijck t'selve bij haer comparante tot noch toe gepossideert en beseten is, mette laste van twee duijsent negenhondert t'sestich ḡl cap: in vier pertijen daer op staende renteñ den pen 16 int Jaer, en voorts vrij sonder meer te sijn belast, anders als met twee waerborchtochten te weten een, voor een schuijr ēñ erve achter de huijsinge vāñ voorn de Reus, eñ een voort huijs eñ erve toegecomen hebben Jan van Troijen, staende aeñ suijtsijde van Middeldam genaemt de Maersman", enz.

Het Voogdenboek der Weeskamer vermeldt op 7 dec. 1605: „*Peije Peijensz* is gesurrogeert inde plaats van Cornelis Francken sz van Soubburch als mede voocht nef f ens Joris gerritssz over tweeskindt van Louris gerritssz timmerman daer moeder aff is Neeltgen Adriaens dr".

Op 7 juni 1627 kocht *Peije Peijensz* een huis op de Hoogstraalt op den Middeldam:

„Compareerden *Jan Dircx sz Fiooll, P^r. Jacob sz Fiooll, eñ Sijmon Adrianen* als man ende voocht van *Belijtgen Dircx d^r.* elcx voor een tiende paert, *Thonis Dircxsz Fiool1* voor ses ti(e)ndepaerten int naervolgeñ huijs en erve, Geven aen *Peijen peijens* die het leste xde paert competeert, gifte ende eijgendom vañ voorñ negen tiende paerten int huijs ende erve staende ende gelegen opden Middeldam aende suijtsijde vañ Hoochstraet binnen deser stede", voor 1980-.-.

Zijn weduwe verkocht dit huis op 22 okt. 1632:

„Compareerde *Beatris Dircx* wede. van *Peije Peijensz* za: ged: geassisteert met *Teunis Dircxsz Fiool* ende Claes Jeronimus rotshouck Cruijdenier als haere gecoore voochden, geeft Joost Jansz hoetcramer gifte ende eijgendom van een huijs ende erve, staende ende gelegen aen de zuijtzijde vande Hoochstraet opden Middeldam alhier", voor 4300:O:0.

Op 27 juni 1630 kocht *Peije Peijensz* een huis op de Botersloot:

„Compareerden Hugo p^rs du bois Raet eñ vroetschap deser Stede als hier toe speciale last eñ procuraē hebbeñ vañ Grietge Huijgen wede. van p^r. p^rs du bois gepasseert voor arnout Hofflant notṡ eñ zeeckere getuijgen op den 27 Junij 1630 ons Schepeñ gebleecken, voor een derdepaert, eñ Baerthout danielsz Burchoorn als gatrout hebben Maertge Corsz voort restereñ derdepaert, alle erffgeñ. extestamente van P^r. Huijgensz rus za: ged: geven aen *Peije peijensz* Cruijdenier gifte eñ eijgendom van een huijs eñ erve staende eñ gelegen aende west zijde van botersloot alhier", voor 3200-.-. Zijn weduwe verkocht dit huis op 22 mei 1642, zoals wij reeds zagen.

Peije Peijensz. testeerde met zijn vrouw 16 aug. 1631 voor notaris Jacob Duijfhuijsen:

„*Peije Peijs sz* Cruidenijer, eñ *Beatrix Dircx dr.* echte man eñ vrouwe, poorter ende poortersse deser Sbat Rotterdam"; *Geraert Peijens sz* haer alreede gehouw'-de zoon": woonden in „de Vogel Struijs".

De reden waarom *Peije Peijensz.* zijn testament liet maken zal wel geweest zijn dat hij zijn einde voelde naderen, want in de week van 31 aug.-6 sept. 1631 staat in het register van de doden, die ter Weeskamer werden aangegeven:

„*Peije Peijensz* coeckebacker op de botersloat"

Zijn weduwe 'overleefde hem aog bijna 16 jaar. In de week van 7-13 juli 1647 staat van haar aangetekend:

„*Beatris Dirksdr* weduwe van *Peij Peuijensz* in de breestraet op t hoecktie van de corte lijnstr".

Peije Peijensz. moet omstreeks 1573 geboren zijn. Is hij te Breda geboren, zoals zijn huwelijksacte aangeeft, dan moeten zijn ouders daar tijdelijk hebben gewoond.

Peije Peijensz. verloor zijn vader op jeugdige leeftijd. In het register van de rekening en verantwoording over boedels, onder toezicht der Weeskamer van Rotterdam beheerd, staat op *25* juni 1582 <aangetekend:

„Accort tusschen Willem Frans sz Kin van dordrecht als man ende voecht van Emme Michials dr ter eenre, ende Wouter Cornelis sz olijslager cum socio als voechden van *Peije Peije sz.* nagelaten weeskindt van wijlen *Peije Dirxsz*

Up huijden den xxv^en Junij anno 1582 sijn deur tusschen spreecken van Dirck Janssz van Coelen eñ Willem Janssz laeckencoper Waesmeesteren der stede van Rotterdam, Willem Frans sz kin van dordt als man eñ voecht van Emme Michiels dr ter eenre, en Wouter Cornelis sz olijslager cum socio als voechden van *peije peije sz* nagelaeten weeskint van wijlen *peije dircx sz* ter andere zijde geaccordeert eñ overcomen beroerende de questie van seecher prove ofte prebende van omtrent xxxix gulden siaers tvoorsz weeskint competerende, als dat de voorñ Willem Frans sz Jnder qualiteijt als boven behouden sal alle tgeene hij alreede vande vrucht der voorsz prove oft Jaerlixe prebende ontfangen heeft, eñ dat hij noch ontfangen sal de voorsz prebende alle Jaeren zoelang het voorsz weeskint tot sijne mondigen daghen gecomen sal sijn, eñ langer nijet mer sal de voorsz Willem eñ sijnen erffven vorder daer van nijet ontfangen de voorsz Jaerlixe prebende alsdan Jaerlix comen ten proffijte van tvoorsz weeskint. Jtem sal de voors Willem Frans sz mette pen die hij vañ selve prebende van nu voortaen alsbooven ontfangen sal gehouden sijn tvoorñ weeskint ter scholen te stellen oñe ter eeren godt Jnde clergie ofte andere practijcke geleert

te werden zo verre tvoorsz kindt daer toe bequaem gekent werdt ende sulx begeert te leeren, Boven twelcke de voorsz Willem Franssz noch gehouden eñ sohwldich sal sijn tvoorsz kindt tot sijnen mondigen dagen gecomen sijnde vuijt te reijcken de somme van hondert Carolus gūl tot xl grō vlaems tstuck, en dat boven de hondert carōl gūl die de voorsz Emme michiels dr voorsz weeskint beloeft heeft, wel versteen zo ver tvoorñ weeskint bij sijn mondigen dage quame te sterven Jn sulcken gevalle sal de voorsz Willem Frans sz van voorsz hondert gūl ontslagen eñ gevrijt sijn, Ende omē van alle tgeen voorsz es tvoorñ weeskint wel venseeckert te sijn zoe sal de voorn Willem Fransz sz benaerstigen eñ bestellen dat Heer Jan Veen sal verlijden eñ passeren behoorlicke transport en opdracht van voorsz prebende, op en ten beho(e) ve van tvoorsz weeskindt, eñ voorts vande voorsz hondert Carolus gūl eñ alle tgeen voorsz es tvoorn weeskint passeren beho(o) rlicke brijeve van verseeckertheijt en alle tselve binnen den tijt van drije naestcomeñ maenden leveren ter weescamer deser stede."

Uit de staat van goederen die 20 mei 1594 voor de Weeskamer werd gepasserd, laat ik de belangrijkste gegevens volgen.

„Staet vande goeden toecomende *Peije peijen* sz achtergelaten weeskint van *Peije dircx sz* eñ *Maritgen adriaens dr* Overgelevert bij Wouter cornelis sz olijslaeger en Dirck cornelis sz smit beide als voechden over tvoorñ Weeskint Actum voer alle de Weesmīn den xxen meije 1594.

Eerst compt tvoorñ Weeskint vuijt de vertichtinge die Emme michiels dr des zelfs weeskint oude moeije in volcoemen voldoening van zijn vaders en moeders erffenisse op den xxviijen april anno xv^{c} Lxxv voer den gerechte deser Stede gepasseert heeft de Somme 'van Eenhoudert guldens, te betaelen zoe wanneer tselve weeskint mondich zal zijn Ende is boven dien d'selve Emme gehouden tweeskint tot zijn mondigen daegen in alles te onderhouden eñ oick een ambacht daert zijn cost mede can verdienen mitsgaders leesen eñ schrijven te doen leeren.

De voorñ Emme michiels heeft tot voldoeninge van goeden die nae de vertichtinge inden boedel van tweeskints ouders bevonden zijn mede te behoeren, den voorñ voochden eñ ten [behoeve van het voorssz weeskint onvermindert eñ boeven de Somme Jnde voorñ vertichtinge geroert de Somme van tsestich carels guldens die dirck corñ sz smit voorñt op renthen ondergenoemen heeft inden Jaere xv^{c} Lxxxij zulx dat de selve Dirck zoe vande hooft somma ds voer tverloop van dijen totten ix^{en} Februarij xciij volgens de zelve obligatie gedateert den ix Februarij xv^{c} Lxxxvj.

Vuijtschulden daer mede tvoorn kint goeden belast zijn

Eerst compt Willem Franssz tot dordrecht tweehondert veertich guldens van verschoeten penningen geemploijeert totte reparatie van thuijs eñ erve staeñ en gelegen int Hang dezer Steede van rotterdamme daer inne tvoorssz weeskint geprebendeert en gebeneficieert is, te betaelen interest van zelve Somme van tijt aff tzelve weeskint mondich zal wesen ter volre betaelinge toe, eñ dit al.1 te betaelen vañ teerste penningen die vañ huijere van tvoorssz huijs en erve zullen procederen naer dat tweeskint mondich zal weezen, volgen de brieff in date den x^{en} augustij xv^{c} tnegentich voer den gerechte deser Stede gepasseert

Int Wessboeck begonnen bij Adriaen van chijs secretaris beginnen int Jaer 1582 staet geregistreert het accoort tusschen dese voechden eñ Willem Franssz Kin, tot Dordrecht, folio xxxiiij.

De naevolgeñ 'goeden toecomen t voorssz weeskint bij recht van prebende ofte proeven daer aff volgens taccoort daer aff geregistreert int voorsz weesboeck emme michiels voer tonderhout van tselve weeskint tot zijn mondigen daegen toe de vruchten heeft getrocken eñ daer aff de vruchten ten behoeve van tweeskint tzedert lichtmisse anno 'twee eñ tnegentich dolen tweeskint mondich is geweest zijn vervallen.

Een huijs eñ erve staen en gelegen in thang alhier tot rotter belegen van de weduwe eñ erffgenaemen van adriaen matijssz verbooch aēñ westzijde en Jacob adriaenssz de Heer aen oēstzijde streckeñ 'voer van straet tot achter aende erve van Jacob de Heer,"

„Een rent van {dertien guldens x stīs Jaerlix op zeeckere landen in crimpen toecomeñ tzelve ambocht verschijnen lichtmisse".

„noch een rent van dertich stuvers Jaerlix op Jacob adriaen gerrijts sz aeñ sgravenwech in Capelle verschijnt lichtmisse."

„Up huijden hebben Dirck cornelissz en Wouter cornelissz reeckeninge gedaen van alle den ontfang en vuijtgeven die zij als voogden en inde goederen van *Peije dircxsz* tot noch toe gahadt hebben Ende was haeren ontfang bedrageñ drie hondert veertien ponden thien schellingen van xl grooñ tpont, daler Jegens haeren vuijtgeeff drie hondert zeven gelijcke ponden twaelff schellingen nsgen deniers van xl grooñ tpont twelck deen Jegens dander affgetoegen blijven de rendanten schuldich als meer ontfangen dan vuijt (gegeven hebbende zes gelijcke ponden xvij schellingen en drie deniers van xl grooñ vlaems tpont daer aff zij ter naester reeckeñ moeten verantwoorden Aotum ter Weescamere voer alle de Weesmīn opden vij^{en} Julij año xv^{c} vijffentnegentich

Indien vuijt geeff vañ voorsz Reeckeninge is den voschden gepasšt hondert guldens die zij op interest hebben belegt volgens de Obligatie houdeñ op dirck cornelisz smit inhouden hondert zeven guldens verschijnen Lichtmisse anno xv^{c} zes en tnegentich en in date den (niet verder ingevuld)

Op huijden hebben de voorn Wouter cornelissz en Dirck cornelis sz weder raecheninge gedaen vañ 'goeden van *Peije peijenssz* voorsz Ende hebben in ontfang gebracht t slot vañ voorgeñ reeckeninge daerinne gedoot tsamen Eenhondert vierentnegentich guldens zeven stuvers vier penningen daer zij tegens vuijt gegeven hebben tweehondert achtien guldens vier stuvers daer van de voorñ ontfang getrocken konnen de rendanten als meer vuijt gegeven dan ontfangen hebbeñ te boven drie eñ twintich carels guldens zestien stuvers twaelff penningen van xl grooñ vlaems t stuck, dije hen vuijte kinders goeden moeten voldaen werden. Actum voer D van coelen G:tromper eñ M^{r}. Nicolaes vergoes weesmīn den xiij^{en} augustij 1597

Peije voorñt compt noah over tgundt hem voor zijne portie vān steenplaats competeerde xi gulden iij šț acht pen."

„Alsoe de voorn *Peije Peijens sz* over de acht en twintich Jaeren out zijnde versocht aeñ Heeren Weesmīn deser Stede, om vuijte voochdie zijner voochden ontslagen te weesen eñ totte administratie zijner goederen geaucthoriseert te wenden, soe ist dat de Heeren Weesmīn van tgoade leven conversatie en beleijt vän zelve bij Dirck corn sz smit eñ de weduwe van Wouter corñ sz zijne voochden geweest, zijnde wel berecht eñ geinformeert, den zelven *Peije peijenssz* vuijte voochdie voorsz ontslagen eñ totte administraē zijner goeden geadmitteert eñ geaucthoriseert hebben. Ordonnereñ de voogden voorn hem zijne goeden te laten volgen. Actum voer de naest bovengenoemde drie Weesmīn opden v^{en} Octobris año zestienhondert een."

De in de voorgaande acte genoemde weduwe van *Wouter*

Cornelisz testeerde 29 juli 1603 voor notaris Jacob Symonsz: ,,deerbaere *Aeltgen Wolpherfs dr* weduwe van wijlent *wouter cornelis sz* olijslaegher inwoineñ poortersse der Stede van Rotterdam"; legateerde o.a. ,,aen *Peije peijens sz* cruijdenier woeneñ inden Houtthuijn [binnen deser stede rotteadam haer comparantes voorssz mans neve".

Zonder naam komt *Peije Peijensz.* voor in een transportacte van 2 juni *1584.*

,,Cornelis Jacobs sz zoe voir hem selven als vervangende maritgen eñ Soete Jacob Foyen dochteren sijne susters mitsgaders Jacob Jacobs sz Foys sijne neeff alle erfeñ van Jacob Foy saliger gēd Geeft Jacob adriaens sz cuper Gifte ende eijgendomme van een huijs ende erff staende ende gelegen Jnt westnijewelant belegen van Otto Henricx sz schipper aende oestzijde ende twees kint van *peije dircx sz* aende westzijde streckende voir vander halver straet tot achter aen des voorsz Cornelis Foye cum socijs erff mitsgaders Wouter cornelis sz erff toe".

Ten slotte vond ik nog vermeld, dat *Peije Peijensz.* vicaris geweest was van een vicarie, die 30 juni 1483 gefundeert was op St. Bartholomeus altaar in de St. Laurenskerk te Rotterdam, door Wolbrant Bartholomeusz. van der Aa, burgemeester van Rotterdam, en zijn vrouw Geertruyt Fyck van Hove.

,,De ridderschap Eadelen ende Steden van Hollandt ende Westvrieslandt representerende de Staten van selven Lande doen te weeten, dat wij opt ootmoediah vertooch ons gedaen, bij Jan Aeriensz Wittert, daer bij hij ons vertoonde, hoe dat door den overleijden van *Peij Peijens sz* in sijn Leven Burger tot Rotterdam was comen te vaceren, sekere vicarie bij Wollebrant Bartolomees sz ende Geertruijt Boudewijns dr echte Luijden enrtijts gefundeert op Ste Bartolomeus aultaer inde Parochijekercke tot Rotterdam voorsz, van welcke vicarie Adriaen Willems sz Wittert des suppt vader wettich Patroon wesende, hadde de selve geconfereert op hem suppt, naer wtwijsen vande 'acte notariael in date den vj en deser maent decembris, versochte mits dien hij suppt, dat het ons beliefde hem tot dien eijnde te verleenen brieven van confirmatie in communi forma, Soo ist dat wij tot vorderinge van Godes eere, ende voortplantinge van sijn heijlich woort, behouden ons ende een ijgelijck sijn recht, houdende de voorsz gifte voor angenaem, de selve belieft ende bevesticht hebben, believen ende vestigen bij desen hebben oversulx geoorlooft ende geaccondeent, oorloven ende accorderen bij desen, dat den voorsz Jan Adriaensz Wittert de goederen en incomsten, totte voorsz vicarie behorende sal mogen anvaerden en ten oorbaer regieren, gebruijcken ende die vruchten eñ innecomen vandien ontfangen, sulx alsmen van gelijcke 'goederen gewoonlick is te doen, mits dat de vorñ Jan Adriaensz ter schole gehouden ende inde gereformeerde Religie opgetogen sal worden, ende dat hij binnen ses weken eerstcomeñ anden ontfanger generael vande incomsten ende goederen gedestineert tot onderhout vañ kerckendienaeaen Mr Adriaen van Coolwijck sal overleveren oprechten ende pertinenten staet vande Landen renten ende andere goederen ende incamcten totte voorsz vicarije behoorende eñ voorts anden selven ontfanger (volgende de generale resolutie) Laten volgen een derdendeel van het incomen vandien, Ende van desen onsen brieve copije autentijcque Omme bij hem ontfanger neffens den voorsz staet geregistreert te wenden, Alles op peijne ende sonderlinge indijen hij in gebreecke blijft, die voorsz staet en copije als vooren overteleveren binnen den voorsz tijt van ses weken van te verliesen het 'effect van desen, maer t' selve alsoo gedaen wesende, lasten wij allen ende een ijgelijck die desen angaen mach, Den voorñ Jan Adriaen sz Wittert den inhouden van desen te laten genieten sonder tegenseggen, ende dit alles ter tijt eñ wijlen toe bij ons int generael in gelijcke saken 'anders sal werden geordonneert. Des t'oorconden hebben wij desen met onsen grooten segele doen segelen ende onsen Secretaris doen onderteeckenen. Gedaen inden Hage den sesten Decembris Jnt Jaer ons Heeren duijsent ses hondert twee en dertich." Enz.

,,Staet ende Jnventaris vande goederen, specterend totte vicarie gefondeert bij Wollebrant Bartolomees sz eñ geertruijt Boudewijns Echteluijden Op Ste Bartolomees aultaer inde Parochije kercke der Stede Rotterdam, overgelevert bij Adriaen Wittert tot Leijden van wegen sijnen soon Jan Adriaensz Wittert

,,Eerst een huijs ender erve met een thuijn staende en gelegen binnen der voorsz Stede Rotterdam ande zuijtsijde vant Hang, naest Samuel Lansbergen predicant.

noch achtalff margen Landts gelegen inden Ambachte van Crimpen ande zuijtsijde vande wateringe. (In margine: ,,Na Tregister f° 25 spreeckt alleeñl van zevendalff mr̄")

noch twee pont Hollants t'siaers staende op ouwe meessz Landt tot Capelle gelegen besijden de Cade an s'graefwech.

Ende alsoo proces ontstaen es 'nopende t'besit vande voorsz vicarie, soo en kan den voorñ Wittert voor als noch anden Heere Ontfanger Coolwijck geen pertinenter staet Leveren, mar sal het selve doen, soo wanneer sijnen soon gecomen sal sijn in-de possessie. Actum in Leijden den iijen Januarij ā xvjc drie en dertich,

Adriaen Wittert"

Met het vorenstaande is overvloedig bewezen, dat *Jacob Peijnze* (moet zijn *Peijensz.)* een zoon was van *Peije Peijensz.* en van *Beatrix Dircksdr. Fiool,* ook genaamd *Van der Ende.* En voorts is komen vast te staan dat de ouders van *Peije Peijensz.* zijn 'geweest: *Peije Dircksz.* en *Maritgen Adriaensdr.*

Door verder onderzoek zal het (ongetwijfeld mogelijk zijn de afstamming nog hoger op te voeren. Voor dat onderzoek heb ik echter geen tijd meer beschikbaar op dit moment. Doch, vooruitlopende op een vervolg op deze bijdrage, wil ik reeds nu wal mededelen hoe de afstamming verder zou kunnen worden opgevoerd. Met nadruk wijs ik er echter op, dat ik daarvoor nog geen voldoende bewijzen bezit.

1. *Cornelis Dircksz,* geb. 'omstreeks 1470, † vóór 16 okt. 1505.

PI. *Dirck Cornelisz.,* geb. 'omstreeks 1500, olieslager.

III. *Peije Dircksz.,* geb. omstreeks 1530, tr. *Maritgen Adriaensdr.*

IV. *Peije Peijensz.,* geb. Breda omstreeks 1573, kruidenier, later koekebakker, vicaris van een vicarie, die 30 juni 1483 gefundeerd was op St. Bartholomeus-altaar in de St. Laurenskerk te Rotterdam door Wolbrant Bartholomeusz. van der Aa, burgemeester van Rotterdam, en zijn vrouw Geertruijt Fijck van Hove.

INHOUD VAN BUITENLANDSE BOEKEN EN TIJDSCHRIFTEN.

J. Buntinx, Inventaris van het archief van de Raad van Vlaanderen. Brussel, 1973. dl. VI.

Het 6de dl. behandelt de processen in beroep bij de R.v.V. en in hoger beroep bij de Grote Raad van Mechelen Het oudste stuk dateert van 1462. Het onderhavige dl. bevat gegevens over leden van om. de geslachten Blommaert (1708-(1709), Fauconnier (1654—1657), ***Gonnet*** (1614—1618), Van Herbruggen (1751), *Herlin* (1558—1560), *Mulier* (1666—1668), *Plasschaert* (1713), Van ***de Putte*** (1709—1712, 1703—1705), *Stoop* (1553-1555) en ***Van Trigt*** (1719).

Genealogisches Handbuch der Adeligen Häuser. Limburg a. d. L., 1973. Adel. Häuser A dl. XII.

Vooraf gegaan door het artikel „Tiefendimensionen der Genealogie" door P. Berglar treft men in dit met vele afbn. verluchte deel (XLVII, 535) de état présent aan van 48 geslachten. Verscheidene van de behandelde families hebben door huwelijk banden met ons land en voorm. koloniën: ***Von Baumbach*** met allianties ***Van der Hoop*** (Fchrr. 1855), ***Von Behr*** met alliantie *Ypeij* — abusievelijk als *Ipeij* vermeld — ***(Elisabeth Sophie*** *Albertine* ***Wilhelmine*** tr. 1. ***Jacob Pieter Crommelin;*** de gegevens ***Ypeij*** en ***Crommelin*** zijn volledig te completeren uit „Ned. Patriciaat", 1951, 402 en 1966, 90. Volgens N.P. 1951, 402, sub VIII b, 1 heeft het huw. ***Von Behr*** X *Ypeij* in 1905, volgens GHAH in 1903 plaats gevonden. *Karl* ***von Behr*** was in lste huw. getr. met ***Kl. Zansen gen. von der*** *Osten*. N.P. 1951 en 1966 vermelden haar als ***Von Zansen gen. von der*** *Osten*), ***Von Buggenhagen*** (*Rudolf* ***F. F.,*** overl. Soerabaia 1875, tr. Menado ***W. Schiitz,*** 'geb. aldaar. Zij was in 1ste huw. getr. met ... *Stevels*), ***Von Hundelshausen*** met alliantie ***Bauduin*** uit Rotterdam, ***Von Köckritz*** met alliantie 1. ***Van Limburg Stirum (ex*** matre ***Ebers)*** en 2. ***Smith (Cornelia,*** geb. Bangkok 1874, tr. aldaar 1893 *Eugen* ***von Köckritz,*** overl. Semarang 1898; uit dit huw. een in Weltevreden 1896 geb. dr.) ***Von Kracht*** met alliantie ***Van Doorninck (Christiane,*** geb. Deventer 1846: blijkens ms. genealogie ***Van Doorninck*** in de coll. Polvliet is zij dr. van ***Damiaen*** *Joan* ***van Doorninck*** en Jkvr. ***Quirina Catha. Rendorp), Von*** *Stülpnagel* met allianties ***Beer*** (Meester Cornelis 1849-1915. Uit het huw. ***Von Sfiilpnagel*** X ***Beer*** 2 drs.: ***Pauline L.,*** overl. 's-Gravenhage 1962 en ***Anna A.,*** overl. 's-Gravenhage 1967 als wed. van de in 1951 te Vlissingen overl. luit.-gen. en bevelhebber strijdkrachten N.O.I. ***Adolf*** *Cramer*) en ***Von Ilsemann, Von Trotha*** met alliantie ***Van*** *Delden,* ***Von Witzleben*** met allianties ***Van Ufenhove*** ('gegevens ***Van Utenhove*** [kunnen worden aangevuld uit „Ned. Adelsboek", 1971/1972, blz. 175, sub XII) en ***Wilkens*** (geb. Veendam 1890 uit het huw. met ***Meihuizen).*** Het onderhavige dl. bevat (tevens de état présent van het geslacht ***Von dem Borne*** met Ned. adellijke takken ***Von dem Borne*** en ***Kreutzwendedich von dem Borne.***

K. F. von Frank, Standeserhebungen und Gnadenakte für das Deutsche Reich und die Österreichischen Erblande bis 1806 enz. Schloss Senftenegg, 1974. dl. V. Si - Z. Add. et Corr.

Met dit 5de dl. wondt het levenswerk van het corr. lid van ons Genootschap besloten. Onder de vele vermelde personen komen leden van de navolgende geslachten voor: ***Siebold, Snouck,*** ***De*** *Spina,* ***Suys, Van*** *Swieten,* ***Van Tempel, Von Tschudi*** (in beide (gevallen een vervalsing), ***Von*** *Twickel,* ***Valkenburch, Verhulst, Von Verschuer, Von*** *Voorhout zu* ***Sevenhuysen, Von*** *Wassenaer-Starrenburg,* ***Von Waweren*** *genannt* ***Oetgens*** (sic ! = burgem. van Amsterdam), *Wloos-*

wick ***de Papencoop*** (sic !), ***Van*** *Wouwere,* ***Wuytiers*** en ***Von*** *Zijl* ***van Hove.***

Deutsches Familienarchiv. Neustadt a. d. Aisch, 1973. bd. 53.

Het gehele dl. wordt in beslag genomen door een gedeelte van de parenteelstaat van het echtpaar ***(Gérard)*** *Jean-Baptiste* ***(de) Boursault (Boursaux, Bourceau, Boursea (x)***), geb. ± 1700, X ***Marie Françoise (de) Marteau.*** Onder de talrijke over de gehele werld verspreide nakomelingen komen verscheidene leden van Nederlandse geslachten voor: ***Van de Burgt,*** *Görtzen,* ***Hamers,*** *Meijer* (Haarlem, ***Geleen)*** , *Nouwens, Peters* (Nijmegen en Ned Limburg), ***Slangen, Soons*** (genat. Ned.), ***Van Steijn*** en ***'Van*** *Yperen*. Verder treft men nakomelingen ***Crasborn*** en ***Damoiseaux*** aan. Bij de aangetrouwden verschijnen de namen *Grooten, Habets, Kaster,* ***Van Kemenade,*** *Metzger,* ***Snel*** en ***Wilke.***

Verder stamt van het echtpaar ***(De) Boursault*** X ***(De) Marteau*** af ***Léon J. F. Ortmans*** (Verviers 1868—Mazamet 1930), getr. Spa 19 aug. 1905 met ***H. R. Henny Dikema*** (geb. Hamburg 1874), sedert 1904 wed. van *Victor* ***Lucien*** *Hero* ***von Oven*** (ten onrechte vermeld als Baron ***von Oven).*** Hoewel niet tot de parenteel ***(De)*** *Boursault* horende zijn gegevens over het nageslacht van het echtpaar ***Von Oven*** X ***Dikema*** uitgewerkt. Hieruit blijkt, dat het echtpaar ***Von Oven*** X ***Dikema*** [behalve de in „Ned. Patriciaat", 1959, blz. 250, sub VI C, 1 genoemde zn. nog 2 drs. heeft gehad, waarvan de oudste is getr. met *Marten* ***Loot,*** geb. Zwolle 1885, won. te Haarlem. De jongste dr. is getr. met *Irving* ***Segal,*** welk huw. ontbonden is. Uit het huwelijk ***Loof*** X ***Von Oven*** zijn 8 kinderen geb. (Haarlem, Velsen, Heemstede). Het 2de huwelijk van ***H. R. H. Dikema*** wondt evenmin in N.P. 1959 vermeld.

Deutsches Familienarchiv. Neustadt a. d. Aisch, 1973. bd. 55.

Hierin zijn de volgende artikels opgenomen: 1. „Ahnenliste des *Jan* ***Hendrik Hinse"*** (geb. Amsterdam 1889, overl. Moers 1964). Betreft uitvoerige aanvullingen op de in bd. 26 van het DFA 'opgenomen kwartierstaat. Het geslacht ***Hinse*** stamt uit Hamm/Westf. Met kw. *Kooijman* (Texel, mennon.), ***Krabbendam*** (mennon.), ***De Munnik*** en ***Van Oostendorp; 2.*** „Ahnenliste des *Wilhelm* ***Kolkmann" (1904-1957).*** Ds. ***W. Kolkmann*** heeft een kw. ***Janssen*** *genannt Schoemakers* (*Herman,* geb. Huissen 1792 als zn. van ***Derk Janssen*** en ***Maria Magdalena*** *Schoemaker,* die 1820 in Twello woont); 3. „Ahnenliste der *Gertrud* ***Waldermann"*** (geb. 1912). Kw. 24 is ***Peter Otto*** uit Nijmegen, zn. van ***Philipp Otto,*** overl. vóór 1815 en (tr. Nijmegen 9 sept. 1759) ***Agnes*** *Rademacker*; ***4.*** „Ahnenliste der ***Elise Emilie*** *Martha Helene* ***Tilker"*** (geb. 1925). Met kw. ***Völker*** (Kleef, Heusden), ***Huyssen, Von*** *Renesse,* ***Moor*** (Kleef, Ringwood Eng.), ***Rappard*** (stemt niet geheel overeen met het 'gegevene in „Stammbaum der Familie ***Von*** *Rappard*" door Fr. von Rappard), ***Von Weiler*** (kan aanzienlijk wonden opgevoerd met gegevens uit „Ned. Adelsboek", 1953) en ***Van Bulderen; 5.*** „Ahnenliste ***Deus/ Mosch."*** *Gertrud* ***Deus*** geb. ***von Mosch*** (geb. 1905) heeft enige Ned. kw. t.w. ***Hengeveld*** (Suriname, Alkmaar, Bredevoort; ***Jacob Hengeveld*** = kw. 412 tr. II. ***Catharina de Lies*** = kw. 413, overl. vóór 1757. Zij was in lste huw. getr. met ***Pieter*** *Braat* en tr. III. 1747 met ***Charles Godefroy.*** Deze laatste was volgens de heer E. J. C. Boutmy eerder gehuwd met *Geertruyd* ***de Bakker.*** Volgens Dr. Deus — samensteller

van de kwartierstaat — is *Cath. de Lies* verm. een dr. van *Adrianus de Lies*, uit Dendermonde, kapt. in Neder-Commewijne, Suriname, en *Elisabeth Smids* uit Amsterdam. Blijkens aantekeningen in bezit van de heer E. J. C. Boutmy zou *Cath. de Lies* een dr. zijn van *Benjamin de Lies* en *Elisabeth Tobias)* en *Bos van Boeckholt: 6. „Zaunschliffer* ... aus Bnaunfels". Ds. *Otto Zaunschliffer* (overl. Groningen 3 okt. 1678), pred. o.a. in Amersfoort en Gron., tr. 1623 in Hanau *Johanna Keunchens (Hensgens ?)*; uit dit huw. 10 kinderen, waarvan 7 in Amersfoort zijn geb. Met allianties *Van Aken, Elema, Hovingh, Bizou* (tot het nageslacht van het echtpaar Ds. *J. A. Zaunschliffer X A. Bizou* hoort mevrouw *Vulsma* in Amsterdam), *Grauwijck, Harckens* en *Wijchel.*

Deutsches Familienarchiv. Neustadt a. d. Aisch, 1973 bd. 56.

Dit 333 pag. tellende dl. bevat slechts 2 artikels: 1. Vierter Nachtrag zur Geschichte des Geschlachts *von Schwerin* door H. von Schwerin. S. *L. Graf von Schwerin* tr. Jkvr. *E. H. A. van Eys; 2. Giese.* Geschiohte einer Familie aus Munster in Westfalen door Cl. Steinbicker. Met allianties en nageslacht *Bispinck* (o.a. *E. F. E. Bispinck X* (1878) C. *W. Oeinck.* Uit dit huw. o.a. *Fr. Bernhard Oeinck,* overl. Amsterdam 1959, tr. aldaar 1914 *Maria Jacoba Rohol* (Amsterdam 1886—Amsterdam 1962), *Von Bönninghausen, Dyckhoff* (de nakomelingen van *Rudolf J. Dyckhoff,* geb. Groningen 1816, zijn geb. en woonachtig in Frankrijk), *Hubbard (André, geb.* Parijs 1901, ing. in Voorburg, tr. Amsterdam 1929 *Wilhelmine Stumphius*). *Clara H. Giese,* geb. Ambon 1884 (erkende dr. van *J. Arnold Giese),* overl. 's-Gravenhage, was getr. met Ir. *Willem G. J. Vogelpoel,* geb. Amsterdam 1868 uit het 'huw. *Vogelpoel X Bouhuijs.*

Bulletin de l'Institut archéologique liégeois, dl. LXXXIV (1972).

J. Deckers, Le chapitre de la Collégiale Saint-Denis de Liège, ses archives et un „liber testamentorum" (1338-1723) conservé à la fabrique de l'église. Aan het slot van het artikel is een „Répertoire des testaments" (chron. volgorde) gepubliceerd. Op deze lijst verschijnen de namen *Blocquerie, Noetstock, Steelant* en *Wit de Oosterwijck.*

*O*nsHeem, jrg. XXVII (1973), afl. 6.

T. J. Gerits, Drie 'geleerde Witheren, beoefenaars van de botanische en landbouwkundige wetenschappen (17de—18de eeuw). Besteedt aandacht o.a. aan de in 1662 overl. Witheer van Dielegem-Jette *Bernard Wynhouts,* geb. ± 1588 te Enkhuizen.

Het Oude Land van Loon, jrg. XXVI (1971).

A. Claassen, De motte van Stalen te Genk-Waterschei. In 1714 was *Maria Oda Judith Dierna* wed. van *Johs. Ludovicus Veugen,* syndicus van Maastricht, eigenares van Stalen. — M. Grauwels, De heerlijkheid en de heren van Ordingen. Bij de 'eigenaren kamen voor *Van Horion, Huyn van Amstenrade;* laatste vrouwe van Ordingen was *Sofia van Bellinckhausen* wed. van *Willem IV van Horion* (zn. van *Michel en Gertrude van Meerdervoort).* In 1611 wordt de heerlijkheid verkocht aan de landkommanderij Ouden Biezen.

Le Parchemin, maart-april 1974.

Bevat een antwoord *Gadiot X* (1876) *Van Ormelingen. G. H. J. Gadiot* is in 1853 te Heer geb. uit het huw. van *J. G. H. Gadiot* en *M. E. H. Bemelmans.* Het oudste kind uit het huw. *Gadiot* × *Van Ormelingen* is in Maastricht geb.

Vlaamse Stam, jrg. X (1974), afl. 2.

G. A. C. van Vooren, Katholieken in Aardenburg Ambacht 1708-1732. Op de taxatie-lijsten voor het betalen van een ondersteuningsbijdrage voor armlastige kath. treft men de namen *De Fou, Neerinck, De Neve* en *Van de Putte* aan. — F. Schepkens, Congregatie der Broeders van Liefde. (Wordt vervolgd.) Met de namen *Dieleman* (Zuiddorpe), *Donker* (Schiedam), *Duisters* (Budel), *Emminck* (Vlissingen), *Esser* (Eindhoven), *Eyck* (Roermond) en *De Wit* (Rotterdam).

Genealogie, jrg. XXIII (1974), afl. 5.

A. Lindner, Mannesstamm, Familienkreis und Nachkommen *Robert Schumanns.* Uit het huw. van de componist met *Clara Wieck* zijn 8 kinderen 'geboren w.o. *Elise,* geb. Leipzig 1843, overl. Haarlem 1 juli 1928 als wed. van *Louis Sommerhoff.* De 2de zn. van dit echtpaar t.w. *Walter G. Sommerhoff* (1880— . ..) was koopman te Haarlem en de jongste zn. *Felix Sommerhoff* geb. 1886, was koopman te Domburg.

Heimatbuch des Kreises Kempen-Krefeld 1974. [Kempen, 1973.1

J. Hild, Park und Garten bei Herrensitzen und Höfen im Kreis. Met afbn. — W. Föhl. In barocken Gärten des Kempener Landes. Met afbn. — H. Martens, Höfe und Häuser in der Honschaft Broiah 1733-1740. Met lijsten gebaseerd op door *Jacob Drabben* ('geb. 1790) aan het „Häuserverzeichnis" en de „Türkensteuerliste" ontleende aantn. — J. Funken, Zur wirtschaftlichen Entwicklung Lobberichs. In het art. de namen *Mommers, Schölvinck* en *Van der Upwich* (Nunspeet) . — W. Löhr, Die Kapelle Klein-Jerusalem und die Neersener Minoriten 1729/30. — H. Kaiser, Die Willicher Borgerhof. Organisation und Wintschaft eines kurfürstlichen Tafelgutes. — M. Jansen, Zur Geschichte der jüdischen Gemeinde in Waldniel. Schrijfster besluit haar publicatie met geneal. aantn. (18de/20ste eeuw) *Cahn, Cohen, Haas, Herzberger, Isaac genannt Bonn, Jacobs, Katz, Kaufmann, Levi, Löwenstein, Meyer, Scharz* en *Schwarzenberg.* Onder de aangetrouwden de namen *Van Blydenstein* ('s-Hertogenbosch), *Franken* (Gendringen), *Gottschalk* (Sittard), *Goudsmit* (Roermond), *Hoost* (Adam), *Ko (r) sten* (Heerlen) en *Moritz* (Sittard). — M. Wentgens, über Familiennamen des Viersener Raumes.

Mitteilungen der Westdeutschen Gesellschaft für Familienkunde, bd. XXVI, jrg. 62 (1974) afl. 5.

J. Hermes, Die *Fervers* am Niaderrhein und in Danzig. Hierin wordt tevens aandacht aan *De Verwer* in Venlo besteed. — M. Knieriem, Die Schultheissen, Schöffen und Hofesboten des Hofgerichts Lüntenbeck 1559-1785. Noemt *Korte zur Linde.*

Mitteilungen des Westdeutschen Gesellschaft für Familienkunde, bd. XXVI, jrg. 62 (1974), afl. 6.

F. M. Steinfartz, Die Vorfahren der *Sophia Steinwarz.* De dichteres *Sophia M. S. Steinwarz (1877-1967)* stamt langs moederszijde af van het 'echtpaar *Johann Peter Joseph Valckenberg,* geb. Eygelshoven 1761 (1764 ?), tr. 1787

Juliane Therese Margarethe Vierling. J. P. J. Valckenberg is zn. van de ± 1730 geb. *Peter Joseph Valckenberg* en *Catharina Jansen.*

Genealogists' Magazine, vol. XVII (1974), afl. 9.

C. J. Stanford, Genealogical sources in Barbados. Appendix: Subscribers to Mayo's Map of Barbados, 1722 door G. Stewart Taitt.

Familia, jrg. XI (1974), nr. 1.

E. van Buuren, *Van Buuren.* Hierin wordt het Zuid-Afrikaanse nageslacht — niet volledig uitgewerkt — van het echtpaar *Johannes Gerhardus wan Buuren* (geb. Haarlem) × *Elizabeth J. Eksteen* behandeld. Met allianties *Von Abo, Van der Hoven* en *Van Legello.*

THA. J. VAN ALFF.

KORTE MEDEDELINGEN.

Het (gewijzigde) wapen der gemeente Zwolle.

Bij de vestiging van het koninkrijk is de stad Zwolle bevestigd in het gebruik van het reeds in de middeleeuwen gevoerde wapen, dat een zilveren kruis vertoont op een blauw veld. Op het, onder dagtekening van 24 november 18 19 door de Hoge Raad van Adel uitgegeven diploma wordt vermeld, dat het schild gehouden wordt door twee klimmende leeuwen in natuurlijke kleur. De tekening op het stuk laat echter leeuwen zien die de beschouwer aankijken, hetgeen dus een afwijking betekent van de beschrijving. Immers: klimmende leeuwen zien e 1 ka ar aan en 'negeren de beschouwer.

Uiteraard zijn deze leeuwen getekend in de stijl die toen gangbaar was en deze manier van tekenen spreekt tegenwoordig niet meer aan. Het gemeentebestuur besloot derhalve om het wapen in een meer hedendaagse stijl te doen overtekenen en bij de bespreking die hierover plaats vond, rees de 'vraag of het niet wenselijk zou zijn om de gelegenheid aan te grijpen om de beschrijving te doen wijzigen in dier voege, dat daarin wel wederom van klimmende leeuwen wordt gesproken, maar dan van goud en voorzien van rode tong en nagels. Het wapen zou dan ook geplaatst kunnen worden op een wit voetstuk, dat in de beschrijving zou moeten wonden genoemd. Het spreekt vanzelf dat de houding der leeuwen dan ook in overeenstemming zou moeten worden gebracht met de beschrijving.

De heraldiek kent de „natuurlijke kleur" wel, maar feitelijk is deze kleur alleen maar aangewezen a!s het gaat om de kleuring van onbedekte delen van menselijke figuren en dan ook nog met de beperking, dat zij van het blanke ras moeten zijn. In al de overige gevallen gebruikt de heraldicus benaderende kleuren. Dus bruin b.v. wordt rood, zwart of goud. Dit geeft meer heraldische sfeer en heeft ook het bijkomende voordeel dat de werkelijke kleuren van b.v. een vogel in een wapen onmogelijk precies kunnen worden weergegeven.

Zwolle 'vroeg wijziging van het wapen in de bovenomschreven zin aan, schild en keizerskroon bleven ongewijzigd en bij Koninklijk Besluit van 18 april 1974, No. 1 1 wend het verzoek ingewilligd. De 'officiële beschrijving luidt nu:

„In azuur een kruis van zilver. Het schild gedekt met **een** „keizerskroon van goud en gehouden door twee leeuwen van „goud, getongd en genageld van keel."

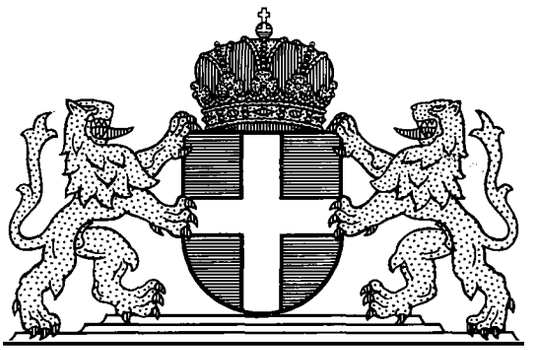

In deze beschrijving wordt dus alleen gesproken van „leeuwen" en niet van „klimmende leeuwen" O.i. zou het aanbeveling hebben verdiend dit wèl te doen nu het vervallen wapen juist op dit punt verbeterd werd. Het is echter in de heraldiek gebruikelijk om als er sprake is van een leeuw aan te nemen, dat dit dier in klimmende houding wordt bedoeld. Aan het verzoek om in de beschrijving te vermelden dat het wapen op een wit voetstuk is geplaatst is niet voldaan, terwijl zulks in reoente soortgelijke gevallen wel geschiedde.

MR. G. A. BONTEKOE.

Het wapen van de polder Nieuwkoop en Noorden.

In het laagveengebied langs de vroegere rivier de Mye ligt de polder Nieuwkoop en Noorden. Sinds ongeveer 1530 is hier op grote schaal aan „slagturven" gedaan d.i. het winnen van baggerturf. Nadat de bovenlaag was weggespit werd de veenspecie met een baggerbeugel in een bok af bak gestort en gemengd met water. Dan wend de zwarte pap op het land uitgespreid, vier maal getreden, dan „gekleumd" en afgestukt, uit elkaar losgehaald of „geringeld", dan nog eens gekeerd en opgelegd en zodra de turf winddroog wals, werd ze gestapeld tot hopen, gedekt met riet en daarna in schuren opgeslagen.

Deze turfwinning had tot gevolg dat er in hert terrein gaten ontstonden die uiteraard met water gevuld waren en daarnaast waren stroken vlaste grond, waarop de turf de verschillende hierboven opgesomde bewerkingen had ondergaan. Liep het uit de hand, doordat de wateroppervlakte te groot werd, dan ontstonden door de golfslag meertjes, die de neiging vertoonden steeds 'groter te worden. De Nieuwkoopse plas is er een voorbeeld van en ons land kent vele van dergelijke door mensenhand ontstane meren. De turf werd door de stedelingen gretig gekocht en de neiging van de grondeigenaren om nog wat meer veen te 'graven en minder land te bewaren was daardoor begrijpelijk. Van overheidswege moest daar tegen worden 'opgetreden maar de grondeigenaren waren vaak ook lid van deze overheid en zo kwam het ingrijpen wel eens erg laat.

Nieuwkoop was een heerlijkheid sinds 1408. De eerste heren hebben weinig sporen in de streek nagelaten maar in 1617, toen het slagturven dus een kleine eeuw lang beoefend was en sterk zijn stempel op de streek had gezet, werd *Johan de Bruyn van Buytewech* heer van Nieuwkoop. Hij bouwde in Nieuwkoop een ambachtshuis en ging er zelf wonen. Hij zag het gevaar van het ongebreidelde turf graven en stelde strenge voorschriften vast waaraan „de luyden die jaarlijks zijn slachturfende" zich hadden te houden. Alvorens met de vervening te beginnen had men cautie te stellen of een hypotheek moeten geven! Dit 'nieuwe regiem stuitte aanvankelijk op veel verzet maar in 1649 was de rust weer-

gekeerd en het inzicht was gerijpt, dat de ambachtsheer het bij het rechtte eind had gehad. Een zilveren servies voor 12 personen ter waarde van 3150 Caroli guldens werd hem deswege vereend. Om te slaan over de schenkers over 2, 3 of meer jaren!

Het ambachtshuis te Nieuwkoop is helaas afgebroken, maar de toren die erbij hoorde siert nog het dorp. In een der gevels prijkt nog het geslachtswapen van de familie De ***Bruyn van Buytewech,*** fris geschilderd in de juiste heraldische kleuren: bewijs dat men de grote regent in Nieuwkoop nog niet vergeten is!

Het was een voor de hand liggende gedachte om in het wapen van de polder Nieuwkoop en Noorden een herinnering aan ***Johan de Bruyn van Buytewech*** op te nemen. Zijn wapen heeft 4 kwartieren, die twee aan twee gelijk zijn. Het leek voldoende om de eerste twee kwartieren in de bovenste heldt van het polderwapen te 'plaatsen. De onderste helft kon dan ingeruimd worden voor een herinnering aan de turfwinning. Dit is gedaan door een der soorten „krukkenvair" toe te passen boven en onder een blauwe dwarsbalk: symbool voor het vaarwater waarlangs de turf haar weg vond naar de steden.

Laagveenontginning is niet 'alleen bedreven in de omgeving van Nieuwkoop, ook elders kwam dit voor en zo is krukkenvair ook al eens toegepast in de wapens van de waterschappen Bijlmer, De Donge en De Noordplas*). In al deze drie gevallen is gewoon krukkenvair gebruikt, zilver (voor het water) en zwart (voor het zetveld). Het leek aardig om hier nu eens een der andere vormen te kiezen, óók 'zilver en zwart, maar met de krukvormige veldjes met het brede gedeelte tegen elkaar gezet. Dit heet in de wapenkunde: „tegenkrukkenvair" en in de heraldiek der overheidslichamen is dit pelswerk in Nederland nog niet eerder toegepast.

Op het schild kwam de gebruikelijke kroon van drie bladeren en twee paarlen: versiering en verder zonder betekenis.

Het wapen is vastgesteld bij Koninklijk Besluit van 22 april 1974, No. 19. De officiële beschrijving luidt als volgt:

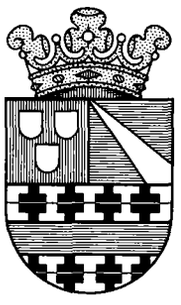

„Doorsneden; I gedeeld; a. in keel drie „schildjes van zilver; b. in azuur een schuin „geplaatste punt van goud; II tegengekrukt „van zilver en sabel met een dwarsbalk van „azuur. Het schild gedekt met een kroon „van drie bladeren en twee parels."

Mr. G. A. Bontekoe.

Het wapen van de Noorder Legmeer- en Thamerpolder.

Het territoir van dit waterschap ligt in de gemeenten Aalsmeer, Amstelveen en Uithoorn. Het is laagveengebied en voordat de inpoldering bewoning op enigszins betekenende schaal mogelijk maakte, was het niet veel meer dan een moeraswildernis. Dit gegeven leek geschikt om in het wapen te worden verwerkt samen met delen van de wapens der drie in de aanhef genoemde gemeenten.

Aalsmeer voert een wapen waarin 'gezondigd is tegen de heraldische regel dat geen kleur op kleur mag worden toegepast: een rode leeuw op een blauw veld. Dit kon uiteraard niet zonder wijziging worden overgenomen: de Hoge Raad van Adel zou hier terecht bezwaar tegen hebben gemaakt.

Amstelveen zal men tevergeefs zoeken in boeken waarin de gemeentewapens zijn weergegeven: de gemeente heeft een nieuwe naam gekregen maar tot dusver is verzuimd om het wapen op deze nieuwe naam te doen overschrijven. Het is nog te vinden 'onder Nieuwer Amstel. Ook in dit wapen is tegen de heraldische voorschriften gezondigd: zwarte balken op een rood veld. Maar Amstelv een staat hier in niet alleen, Amsterdam doet het vanouda net zo en ook Ouder Amstel.

Uithoorn heeft een „sprekend" wapen: een hoorn waar een kinderkopje uitkomt. Een combinatie die geen heraldische sfeer ademt en die dus evenmin zonder meer voor overneming geschikt was.

Daarom is in het ene kwartier van de bovenste schildhelht de hoorn als wapenfiguur gekozen zond er het kinderhoofd, herinnering dus aan de gemeente Uithoorn.

Het andere kwartier is langs een scheve lijn verdeeld in een rode en een zwarte helft, de kleuren van Amstelveen en op dit rood-zwarte veld is een gouden leeuw geplaatst als herinnering aan Aalsmeer.

De hele onderste schildhelft is ingeruimd voor gegolfd vair in de kleunen zilver en zwart als symbool voor de vroegere moeraswildernis, waar water werd afgewisseld met zwart veen, zij het uiteraard niet in deze gestyleerde vorm. Dit golvende vair is een der vele pelswerken die de heraldiek kent. Voor zover ons bekend is het nog slechts eenmaal eerder bij een wapen van een Nederlands overheidslichaam toegepast en wel bij het Limburgse waterschap „De Vlootbleek (zie De Nederl. Leeuw, april 1970).

Op het schild is, uitsluitend als versieringselement, de gebruikelijke kroon van drie bladeren en twee paarlen geplaatst.

Het wapen is verleend bij Koninklijk Besluit van 2 mei 1974, No. 2. De officiële beschrijving luidt als volgt:



„Doorsneden; I 'gedeeld: a. in azuur een „jachthoorn van goud, geopend, gemond, „beslagen en gesnoerd van keel: b. links „geschuind van keel en sabel met over alles „heen een leeuw van goud; II gegolfd vair „van zilver en sabel. Het schild gedekt met „een gouden kroon van drie bladeren en „twee parels."

Mr. G. A. Bontekoe.

*) De Nederl. Leeuw, aug./sept. 1968, mei 1969, okt. 1972.

VRAGEN EN ANTWOORDEN.

van Bellinchoven (XCI-1974 163). De onmiddellijke ascendenten van *Herman van Bellinchoven* zijn nog niet aanwijsbaar, maar niettemin kan een waarschijnlijke relatie tussen oudere *Bellinchoven*'s en ***Montenack*** worden vastgelegd.

Op 8 juli 1369 kreeg ridder ***Johannes genaamd van Bel-Zinchoven*** toestemming tot het stichten van het St. Nicolaasaltaar in de parochiekerk te Weeze, ten Z. van Goch [1]). Op 26 aug. 1398 wordt dit altaar begiftigd door ***Maes*** (=

1) Inventare der nichtstaatlichen Archive der Provinz Westfalen, Beiband 111 (Münster 1937), p. 49, oork. nr. 274.

Thomas) van Bellinchoven en diens vrouw *Lisbeth*, dochter van *Bertold van Oy* [2]). *Johannes* en *Maes* waren broeders, zoals blijkt uit de oudste oorkonde (no. 1) van het Kerkardhief van Weeze in de pastorie aldaar.

Het #echtpaar *van Bellinchoven X van Oy* bezat het Huis Huest tussen Goch en Weeze, en had geen zoons, maar wel drie dochters [3]), van wie de oudste, *Aleid*, ons in dit verband het meest interesseert. Zij huwde n.l. *Winold* of *Winand Schenck van Nydeggen* op Huis Blijenbeeck bij Afferden a. d. Maas, en verkreeg na de dood van haar vader het Huis Huest, alsmede nog andere goederen in de omgeving, met name het goed Ter Heyden te Rottum (in de nabijheid van Huis Huest), dat een laat- of lijfgewinsgoed van het kapittel van Wissel bij Kleef was [4]). De mede-bezitsrechten op dit goed gingen in het midden der 15de eeuw over op hun zoon *Derk Schenk* en vervolgens omstreeks 1525 op diens natuurlijke zoon *Peter Schenk*.

De verdere voortgang der vererving is door Scholten niet vermeld, maar kan achterhaald worden uit het kapittel-archief zelf. Zij heeft betrekking op de overgang van een verder bezit te Helsum, even ten W. van Weeze, dat eveneens van de *Bellichoven*'s afkomstig was [5]). Daaruit blijkt, dat in 1577 *Winand Schenk*, zoon van *Peter* voornoemd, een hand aan het goed (verkrijgt, die (na zijn dood) op 14 nov. 1623 overgaat op zijn zoon *Peter*, die haar echter niet lang behoudt, maar in 1629 overdraagt aan de familie *Montenack* te Goch [6]).

Al is met het bovenstaande geen bewijs 'geleverd voor de afstamming van *Herman van Bellinchoven* uit de oudere naamgenoten, dan mocht toch de overdracht van oud *Bel-Zinchoven's* erfgoed uit het 'einde der 14de 'eeuw aan zijn dochter, resp. haar man *Montenack* in de 17de eeuw niet onvermeld blijven. Verkoop van onroerend goed aan bloed- of aanverwanten was immers een vaak toegepaste methode om grondbezit in de familie te houden.

In De Nederl. Leeuw LII - 1934, kol. *61* is reeds gesteld, dat er twee huizen Bellinchoven waren, n.l. één bij Mehr, ten Z.O. van Rees, en één tussen „Aldekant en Dreistal", welke beide plaatsen niet geïdentificeerd kunnen worden, tenzij met Aldekant Aldekerk bedoeld werd, dat in de „Voogdij Gelder" lag, evenals het tweede Huis Bellinchoven, dat ten Z. van de gelijknamige stad aan de Kleine Niers, in de onmiddellijke nabijheid van een Huis Baersdonck 'ligt. Met een hof op der Baersdonck, inderdaad in genoemde voogdij gelegen, werden sinds 1402 *Van Bellinchoven's* door Gelre beleend [7]). Met een ander gelijknamig goed, gelegen bij Grubbenvorst ten W. van Venlo, schijnen de *Bellichoven's* blijkens de beleningen geen relatie te hebben gehad [8]).

Wel schijnen de beide stammen *Bellinchoven*, n.l. die bij Mehr-Bislich in Kleefsland en die in het Gelderse gebied van één stam te zijn. Immers voeren beide niet alleen 3 bellen in hun zegel [9]), maar ook noemt zich de Kleefse staak in het midden der 15de eeuw: *Van Bellichaven genaamd van der Baersdonck* [10]). Hieruit is mogelijk te concluderen, dat de bakermat in Gelre en niet in Kleefsland lag. Enigszins bevestigd wordt dit 'door de vermelding van een *Theodericus dictus Bellofs*, in 1332 officialis (ambtman ?) van de graaf van Gelre en schepen te Goch (welke stad toen nog Gelders was), die met de 3 bellen zegelde [11]). In 1347 is dan reeds een *Johan van Bellinchoven* in het Kleefse gebied te signaleren, in 1354 gevolgd door ridder *Theodericus Belloff* [10]), beiden dus in kerspel en gericht van Bislich. Omstreeks die tijd zou dus een splitsing in twee staken plaats 'gehad kunnen hebben.

De identiteit van de namen *Bellof* en *Bellinchoven* wordt aangetoond door een charter van 1358, waarvan de tekst ridder *Diederick Belloff* noemt (kennelijk dezelfde als die van 1354), terwijl het randschrift van het zegel (met de 3 bellen) *Bellinchave* laat zien [12]). De kleuren van het wapen zijn vastgelegd in het Wapenboek Gelre (14de eeuw) in de Koninklijke Bibliotheek, Brussel, fol. 102: in rood 3 zilveren bellen (2 en 1) [13]).

Bij eventuele verdere nasporingen kan het nuttig zijn aandacht te geven aan de toevoeging „ *Van Specken*" wegens het voorkomen van een *Sander van Bellychaven geheyten van Specken*, die in 150 1 met leen rente te Wemb (eveneens ten W. van Weeze) beleend wordt [14]).

Nader onderzoek in de nog 'onuitgegeven Kleefse en Gelderse oorkonden, zowel van landsheerlijke als van kerkelijke en particuliere (riddermatige) herkomst in het Hauptstaatsarchiv te Düsseldorf, alsook in reeds verschenen gedrukte bronnen, zal zonder 'twijfel vele verdere gegevens aan het licht kunnen brengen.

Rotterdam. J. A. M. VAN DER LOO.

de Blaey. *Mattheus Dircksz. de Blaey* tr. le in 1692 *Neeltje Cornelisdr. Eggebeen:* tr. 2e in 1696 *Catelijntje Cornelisse.* Zijn vader *Dirck de Blaey* is niet te St. Philipsland geboren, doch heeft zich eerst na de herindijking daarvan aldaar gevestigd. Bestaan er gegevens omtrent de eerste inwoners van St. Philipsland na deze herindijking omstreeks 1650 ? Mogelijk was hij afkomstig uit West-Brabant; in 1703 overleed nl. te Vroenhout onder Wouw *Joannes Michielsz. de Blaey.*

Gevraagd nadere gegevens over de voorouders van bovengenoemde *Mattheus Dircksz. de Blaey.*

's-Gravenhage. W. N. DE BLAEY.

de Crane (de Craen) (XCI - 1974 163). *Jacob Ewoutsz. de Crane*, die in 1584 te Middelburg voor de eerste maal huwde was waarschijnlijk een zoon van *Ewout Matthijsz. Craen* en *Belycken Woutersdr. van der Velde.* Dit echtpaar

2) ibid., pag. 64, nr. 337. — Over dit geslacht Van Oy, zie De Nederl. Leeuw LXXI - 1954. kol. 357 vlg.. en LXXII - 1955, kol. 261 vlg.
3) Dr. Robert Scholten, Die Stadt Cleve (Cleve 1879), p. 326.
4) dezelfde, Beiträge zur Geschichte von Wissel und Grieth (Cleve 1889), p. 115-116.
5) Hauptstaatsarchiv Düsseldorf, Stift Wissel, Akten Nr. 17a, f. 5 vo.
6) ibidem, f. 59 vo.
7) Leenaktenboehen Gelre, Overkwartier, p. 33.
8) ibidem, p. 134-135.
9) De Nederl. Leeuw LII - 1934, kol. 60 en J. Th. de Raadt, Sceaux armoriés 1, 224.
10) Carl Wilkes & Rudolph Brandts, Inventar der Urkunden des Archivs von Schloss Diersfordt bei Wesel, Erster Band (Essen 1957). register p. 320.
11) Archief Hoge Raad van Adel, 's-Gravenhage, coll. van Spaen no. 73-11 (dossier klooster Bedbur bij Kleef), p. 37.
12) J. Th. de Raadt, als noot 9.
13) Volgens een opstel over het Kleefse wapen in de publicatie: 150 Jahre Landkreis Kleve (Kleve 1966), p. 25-26, zouden de *Bellinchoven*'s een zijlijn van het Kleefse gravenhuis vormen vanwege hun wapen, zijnde het Kleefse hartschild, waaraan toegevoegd 3 bellen. Echter is bij geen der door De Raadt beschreven zegels, noch in het Wapenboek Gelre een hartschild genoemd of weergegeven, doch zijn uitsluitend de 3 bellen genoemd resp. getekend.
14) Leenregister Boxmeer in het Archief Huis Bergh, Inv. no. 6667, p. 49.

krijgt 18 september 1550 een huis te Utrecht in erfpacht van heer Jan van Brouckhuysen, {pastoor te Doorn. ***Ewout*** heet van beroep „brouwer" te zijn en ik noteerde uit de akte nog de naam van ***Margriet Woutersdr. van der Velde,*** weduwe van ***Jacob Anthonisz***; de vrouw heet hier alleen ***Belycken. Ewout Matthijsz. Craen*** transporteert 5 augustus 1564 een huis te Utrecht, nu heet zijn vrouw ***Belycken Woutersdr. van der Velde.*** Kennelijk was ***Margriet dus*** haar zuster. Beide akten zijn genoteerd met het oog op de naam ***Van der Velde,*** zodat dit echtpaar wellicht meerdere malen voorkomt in het Utrechtse Archief; deze akten zijn gevonden onder nummer 704 (schepenminwten) .

Wie de vader van ***Ewout Mafthijst. Craen*** was, is mij niet bekend, maar de voornaam ***Mattheus*** kwam bij de oude Utrechtse familie van die naam al vroeg voor: een ***Matheus de Craen*** wondt 1322 vermeld als burger van Utrecht, terwijl in 1481 een ***Matheus de Craen*** „mede doot bleef inde Westbroeck"; aldus gegevens uit de onvolprezen „boekjes van Booth" in het Rijksaachief. Ik acht het (daarom waarschijnlijk, dat ***Ewout*** tot deze familie (behoort.

In ***Geryt Wouterss van der Velde,*** die 1 maart 1541 verticht doet van de erfenis van zijn overleden vader ***Wouter*** t.b.v. ***Dirck Brugman*** zijn stiefvader en *Aecht* zijn moeder, meen ik een broer van ***Margriet*** en ***Belycken*** te herkennen (Gem. Arch. 704). Het vermoeden bestaat dat zij kinderen zijn van ***Wouter Jan Gherytssoenssoen van de Velde,*** die 18 februari 1479 met zijn broer *Aernt* land in het Goy transporteert. Land dat hun in 1472 was aangekomen na overlijden van hun vader (Archief v. h. Kapittel ten Dom 12 18), hetwelk hen werd opgedragen door hun moeder Jfr. ***Fye*** en hun broers ***Gheryt, Willem, Bairs, Dirck*** en ***Peter.*** Over deze oorspronkelijke Goyse familie ***Van der Velde*** (cf. ook Dr. Maris, Repertorium op de Stichtse Leenprotocollen onder Schalkwijk, blz. 322) zijn mij inmiddels zoveel gegevens bekend over de periode 1350-1650, dat een publikatie in het verschiet ligt.

De in de gestelde vraag ook vermelde Leidse notaris ***Ewout Henrickx Craen*** behoorde tot een geheel andere — uit Hazerswoude afkomstige — familie, blijkens onderstaande fragment-kwartierstaat (waarvoor alle gegevens afkomstig zijn uit weeskamer- en rechterlijk archief Hazerswoude op het Algem. Rijksaachief te 's-Gravenhage) :

1. ***Eeuwout Henrickx. Craen,*** notaris publiek te Leiden 5 november 1611.

Ouders:

2. ***Henrick Adriaensz. Craen,*** † vóór 29 oktober 1600, transponteent in 1594 land te Hazerswoude, tr.
3. *Machtelt* ***Eeuwout Schoonemansdr.***

Grootouders:

4. ***Adriaen*** *Jacobsz.* ***Craen,*** leeft 1580, 'schepen van Hazerswoude 1586 (waarsch. zoon van ***Jacob Cornelist. Craen,*** die omstreeks 1510 geboren is), tr.
5. ***Barber Cornelisdr.,*** welke in 1580 al is overleden nalatend één zoon. Zij was een dochter van de dan nog levende ***Cornelis Cornelisz. Soopgen.***
6. ***Eeuwout Cornelisz. Schoeneman, is*** 29 mei 1580 al overleden (wordt 1560 zoon van ***Cornelis*** *Euwoutsz.* genoemd), tr.
7. *Marytgen* ***Ariaensdr.,*** wier ouders, beiden waren in 1579 al overleden, waren:
   Adriaen *Cornelisz.* ***Groot*** en *Geertgen* ***Dirckxdr.***

Ried. Ds. M. S. F. Kemp.

de Crane (de Craen (XCI - 1974 163). De stamvader van dit geslacht ***De Craen*** is m.i. ***Ewout Matfhijsz.;*** van beroep bakker, die afkomstig uit Mylendonck in 1535 burger van Utrecht wordt (klapper op de nieuwe burgers).

Uit een Utrechtse transport acte van 11 febr. 1561 blijkt, dat ***Ewout die Craan*** een vordering overgenomen had van ***Dirk Brugman*** op ***Ewout Adriaansz.*** (die later blijkt hoeymaker te zijn en ***Kieboom*** te heten), die hij heeft overgedragen aan Heer ***Johan van Broeckhuysen.***

Ewout *Matthijs* ***Craen*** lijftocht zijn 'vrouw *Belichje* 14 mei 1563 (transp.reg.). Zie ook Utrecht transp.reg. 20 maart 1571 en 17 nov. 1572.

Zij zullen wel de ouders zijn van:

1. ***Jacob Ewouts de Craen,*** die tr. le in 1584 *J.* ***Bouwens,*** en 2e in 1599 ***M.*** *Pieters.*

   Op 3 febr. 1576 verklaren ***Jan*** Bosch en Gerrit ***Roelofs,*** dat ***Jacob Ewouts de Craen*** van goed gedrag is en rechtzinning bekend staat (regesten proc. en cert. Suppl. 1-XX).

2. ***Maychje Ewouts*** (ook ***Ewits) de Craen,*** die tr. vóór 4 sept. 1556 ***Steven*** *Jansz.* ***van*** *Ommeren,* brouwer (transp.reg.).

   In deze acte is sprake van een lijfrente, die haar vader aan ***Mariken*** zijn dochter, gehuwd met ***Steven Jansz. van Ommeren,*** ten huwelijk heeft meegegeven.

   Zij verkopen 10 april 1562 een huis in de Potterstraat aan *Gerrit Claesz. van* ***Rijn*** en ***Janna Jacob*** *Stellendr.* (dit huis is mogelijk hetzelfde waarop ***Ewout*** *Matthijsz.* ***de Craen*** en ***Belichje*** geld 'opgenomen hebben 20 maart 1571). Op dezelfde dag kopen zij een huis aan de westzijde van de Oudegracht, ten zuiden van de Watersteeg, van ***Peter*** *Gijsbertsz.* ***van Heel,*** gehuwd met ***Geertruid,*** en *Berndt Jansz.* ***van Schaick*** (zie ook transp.reg. 18 augn 29 okt. 1,571, 6 april 1573, 3 febr. 1574).

   Blijkens acte d.d. 6 okt. 1573 moeten zij ingevolge acte van executie d.d. 16 febr. 1571, 10 juni 1572 en 9 april 1573 hun huis in de Hooch Jacobijnestraat, genaamd „Zuylen", verkopen wegens een schuld van *f* 250,— (1 nr. 694).

   Volgens Booth's aantekeningen ***Van*** *Ommeren* (het Wijkse regentengeslacht behandelende en vrijwel letterlijk overgenomen in De Nederl. Leeuw 1908) had een echtpaar 16 kinderen; hij noemt er slechts zes (Universiteitsbibl. Utrecht hs. nr. 1828). Zie ook nots. J. van Herwaarden 30 juli 1596, waar blijkt dat ***Steven*** is overleden en dat zijn kinderen zijn: ***Stephanie,*** gehuwd met ***Adriaan Jacobs de Gelder*** te Amsterdam; ***Jan Stevens*** (die vlg. Booth tr. te Dort); ***Agatha,*** gehuwd gehuwd met de soldaat ***Joost Jans van Beesd*** (tr. vlg. Booth te Gorcum). Booth noemt nog ***Maria,*** tr. le ***Jan Jorisz. van Baden*** en 2e vóór 11 febr. 1591 *Jan Cornelisz. Cool*; *Cornelia* tr. te Worcum N.N.; ***Henrica*** j.d.; en vlg. hem is ***Stephanie*** ook gehuwd geweest met ***Jacob Adriaense*** in Den Haag.

3. ***Wouter Ewouts de Craen*** die tr. in nov. 1560 *Aeltgen* ***Antonisdr.*** Niet zeker is dat hij identiek is met degene die als ***Vauter Ewouts*** tr. 1563 *Neeltje Jacobs.* De voornaam ***Ewout*** is ook bij andere Utrechtse geslachten karakteristiek (b.v. bij ***Kieboom),*** zodat men voorzichtig zij. 6 Nov. 1574 leefde te Utrecht ***Wouter van Duven Ewoutsz.*** (proc. en cert. S. I—XX).

4. ***Cornelis*** *Ewouts* ***de Craen,*** wiens weduwe *Engelke* ***Andries*** hertr. in 1594 (ondertr. Utrecht 27 jan.) *Gommer Jacobs,* soldaat.

   Zijn zoon is mogelijk ***Ewout Cornelis Ewouts,*** die tr. in okt. 1592 ***Cafrijn Jan*** *Claeszdr.*

   Op ***13*** aug. ***1574*** verklaren ***Steven Jansz. van Ommeren*** en ***Bernt van Opdorp,*** dat Cornelis ***Ewouts de Craen van goed*** gedrag en rechtzinnig is (S. 1-XX).

Opvallend is dat ***Jacob Ewoutsz. de Craen*** ('nr. 1) vrij laat

trouwt. Wordt hij nergens in relatie tot familie te Utrecht vermeld ?

Niet geplaatst konden worden *Jan Henricks Craen* die, gehuwd met *Susanna Mathijsdr. van Aken,* compareert 6 aug. 1649, zie ook transp.reg. 18 juni 1641 en 8 mei 1649.

Alle gegevens zijn uit het Gemeentearchief te Utrecht afkomstig.

Utrecht. W. A. WIJBURG JR.

Cuvelle **(Kuvel) - Warsty (Warstie).** *Abraham Carel Cuvelle (Kuvel)* tr. Amsterdam ('wanneer ?) *Marguerite Claesdr. Warsty (Warstie),* † na 14 febr. 1742; uit dit huwelijk werd geboren: *Marie,* geb. 28 dec., ged. 30 dec. 1708.

Gevraagd nadere gegevens over voornoemde echtelieden *Cuvelle (Kuvel) - Warsty (Warstie)* en hun voorouders.

Arequipa (Peru). E. H. N. VAN DER KUIP-SILVOLD.

Gil(de)man-Lamboo (Lamboog). *Maria Gildeman,* ged. (R.K.) Haarlemmerliede 9 juni 1758, tr. (voor het gerecht van) Zuid-Schalkwijk 5 mei 1782 *Klaas Gerritsz. Stokman,* geb. te Vijfhuizen, gsd. (R.K.) Haarlem 18 mei 1758 als zoon van *Gerrit (Gerhardus) Arijaansz. Stokman* en *Geertje (Grietie) Kornelisdr. Dekker.*

Maria Gildeman 'overleed in september 1787 (aangifte overlijden Nieuwerkerk 14 sept.); zij was dochter van *Steven Gilman* en *Aaltje Lamboog (Lamboo).*

Gevraagd de kwartieren van laatstgenoemd echtpaar *Gil(de) man-Lamboo (Lamboog).*

Rotterdam-Charlois. K. J. SLIJKERMAN.

Gildemeister-Harmisse. *Heinrich Gildemeister* tr. Amsterdam 15 juli 1696 *Aeltje Harmisse;* uit dit huwelijk werd op 4 juli 1708 een zoon *Johannes* gedoopt.

Gevraagd nadere gegevens over voormeld echtpaar *Gildemeister-Harmisse* en hun voorouders.

Arequipa (Peru). E. H. N. VAN DER KUIP-SILVOLD.

Groenenboom-van der Wilt. *Cornelis Jansz. Groenenboom,* geb. te Katendrecht, schepen van Rhoon in 1776, overl. aang. Pernis 30 maart 1799, ondertr. Rhoon 6 febr. 1761 *Ariaantje Koene van der Wilt,* ged. Rhoon 30 maart 1721, dr. van *Koen Teunisse en Jannetje Leendertsdr. Koorneef.*

Gevraagd alle genealogische gegevens betreffende het echtpaar *Groenenboom-van der Wilt* en hun voorouders.

Rotterdam-Charlois. K. J. SLIJKERMAN.

Hoffman-de Graaff. *Agatha Hoffman,* ged. Amsterdam (R.K.) 28 maart 1714 als dochter van *Sirk Harmens Hoffman* en *Geertruy Jans de Graaff.*

Gevraagd nadere gegevens over voormeld echtpaar *Hoffman-de Graaff* en hun voorouders.

Arequipa (Peru). E. H. N. VAN DER KUIP-SILVOLD.

van Holst. Ms. *Johan van Holst* tr. *Clara Valckenier* (1688—1757), dr. van *Pieter Ranst Valckenier* en *Eva Susanna Pellicorne.*

Gevraagd nadere gegevens over de voorouders van voornoemde Mr. *Johan van Holst.*

Bilthoven. MR. H. J. MARIUS GERLINGS.

Hoogvliet, Te Maasdam overleed 27 december 1726 *Cornelis Leendertsz. Hoogvliet* als man van *Sijgje Jansdr. Oosterman.*

Cornelis was een zoon van *Leendert Jacobsz. Hoogvliet,* schepen, diaken en ouderling te Klaaswaal, † aldaar omstreeks 17 10.

Waar is *Cornelis* 'gedoopt en wie was zijn moeder ? Gevraagd alle genealogische gegevens betreffende de voorouders van *Cornelis Hoogvliet.*

Rotterdam-Charlois. K. J. SLIJKERMAN.

Lindeabergh-de Leeuw. *Petrus Lindenbergh,* † Amsterdam 29 nov. 1744, tr. *Gerritje de Leeuw.* Hun zoon *Jacobus Lindenbergh,* boekverkoper, tr. Amsterdam (Walenk.) 22 april 1699 *Anne Everard de Burlet* (zie De Nederl. Leeuw 1973, kol. 225).

Gevraagd nadere gegevens over de voornoemde echtelieden *Lindenbergh-de Leeuw* en hun voorouders.

Arequipa (Peru). E. H. N. VAN DER KUIP-SILVOLD.

Loosge. *Hendrick Leendertsz. Welhouck alias Groenendijck,* bouwman aan de Groenendijck onder Poortugaal, † aldaar in 1685, tr. omstreeks 1685 *Lidewij Bastiaensdr. Loosge,* geb. ca. 1630, overl. aang. Poortugaal 2 maart 1729. Zij was waarschijnlijk een dochter van *Bastiaen Cornelisz. Loosge,* geb. ca. 1602, schepen van 's-Gravenambacht in 1660.

Gevraagd alle genealogische gegevens betreffende *Lidewij Bastiaensdr. Loosge.*

Rotterdam-Charlois. K. J. SLIJKERMAN.

Mabei. *Servaes van Panhuys,* heer van het Huys te Hevermont, schepen van Limborg, † vóór 7 maart 1611, tr. *Minchen Gillesdr. Mahei* (zie Ned. Adelsboek 1916, blz. 33).

Gevraagd alle genealogische gegevens betreffende *Minchen Gillesdr. Mahei* en haar voorouders.

Rotterdam-Charlois. K. J. SLIJKERMAN.

Muller- Jeweldal. *Willem Pietersz. Muller,* grootschipper, schepen van Callantsoog, tr. aldaar 13 april 1682 *Lijsbethje van den Heuvel.*

Willem was een zoon van de grootschipper *Pieter Sijmonsz. Muller* en *Aerjan Cornelisdr. Yeweldal;* dit echtpaar wordt vermeld op de lidmatenlijst van 1647 van Callantsoog.

Aerjan was naar alle waarschijnlijkheid een dochter van *Cornelis Adriaensz. Jeweldal,* secretaris en schoolmeester te Callantsoog.

Gevnaagd alle genealogische gegevens betreffende het echtpaar *Muller-Yeweldal* en hun voorouders.

Rotterdam-Charlois. K. J. SLIJKERMAN.

Peereboom-Groenhout. *Antonie Peereboom,* geb. Norden omstreeks 1695, † Amsterdam 19 april 1741, tr. *Anna Groenhout,* geb. Hamburg omstreeks 1685, † vóór 1741. Uit dit huwelijk werd geboren *Hendrina Peereboom,* die 29 sept. 1741 ondertr. met *Johannes Gildemeister.*

Gevraagd nadere gegevens over voormelde echtelieden *Peereboom-Groenhout* en hun voorouders.

Arequipa (Peru). E. H. N. VAN DER KUIP-SILVOLD.

INHOUD VAN DIT NUMMER.

Bestuursberichten. — Notulen van de Algemene Ledenvergadering, gehouden zaterdag 18 mei 1974 in het Stedelijk Museum te Zutphen. — De afstamming van het geslacht Hogerwaard, door W. A. van Rijn. — Inhoud van buitenlandse boeken en tijdschriften, door Tha. J. van Alff. — Korte Mededelingen: Het (gewijzigde) wapen der gemeente Zwolle; Het wapen van de polder Nieuwkoop en Noorden; Het wapen van de Noorder Legmeer- en Thamerpolder. — Vragen en antwoorden.

DE NEDERLANDSCHE LEEUW

MAANDBLAD **VAN HET**

Koninklijk Nederlands& Genootschap voor Geslacht- en Wapenkunde,

BESCHERMHEER Z.K.H. DE PRINS DER NEDERLANDEN

Dit blad verschijnt maandelijks en wordt aan alle leden van het Genootschap toegezonden.

Bijdragen en correspondentie, bestemd voor het Maandblad, gelieve men te richten tot de Hoofdredacteur Mr. W. W. van Valkenburg, *„Nijenstede", Backershagenlaan 70,* Wassenaar.

De jaarlijkse contributie (abonnement) ad *f* 30,— gelieve men steeds vóór 1 februari te voldoen door storting op postrekening no. 20910 ten name van de penningmeester van het Genootschap te 's-Gravenhage.

Correspondentie, bestemd voor het Bestuur, gelieve men te richten tot de Secretaris Mr. 0. Schutte, ***p./a. Hoge Raad van Adel, Zeestraat 71b, 's-Gravenhage.***

Alle overige correspondentie (met bestemd voor Bestuur of Redactie), zomede opgaven van adresverandering, te richten aan de heer E. J. C. Boutmy, conservator van het Genootschap, ***Bleyenburg 5,*** 's-Gravenhage.

Betalingen aan de Bibliotheek dienen te geschieden op postrekening no. 487073, ten name van de Bibliotheek van het Genootschap te 's-Gravenhage.

De redactie van het Maandblad wijst er nadrukkelijk op dat zij niet aansprakelijk is voor de strekking of de inhoud der ondertekende stukken.

No. 7 **XCIe Jaargang** **juli 1974**

Van Broeckhuysen,

door MR. A. P. VAN SCHILFGAARDE.

De hier volgende genealogie betreft het Veluwse geslacht ***Van Broeckhuysen,*** waarvan in 1814 resp. 1822 leden in de Nederlandse adel werden opgenomen en dat in 1887 in mannelijke lijn is uitgestorven. Ik begin de genealogie met het echtpaar ***van Broeckhuysen-van Speulde,*** in Nederland's Adelsboek van 1940, blz. 555, vermeld als generatie III.

De deponering van het familiearchief-Van Broeckhuysen op het Rijksarchief in Gelderland door de afstammeling Mr. H. J. Hütschler gaf mij gelegenheid dit archief te inventariseren en daaruit vele tot dusverre onbekende gegevens te kunnen publiceren. Verder kon ik gebruik maken van de vele gegevens over dit geslacht in de Collectie Van Rhemen van de Geldersche Toren en in het Huisarchief Nettelhorst-Heest, beide berustende op het genoemde Rijksarchief. Ik mocht voorts vele inlichtingen ontvangen van het Rijksarchief in Groningen, van het Gemeentearchief te Deventer, van het Centraal Bureau voor Genealogie en van wijlen ons medelid Mr. Aug. Haga.

I. ***Willem van Broeckhuysen,*** (burgemeester van Harderwijk 1531-1547, † in 1547 [1]), tr. ***Margareta van Speulde,*** † in 1526 [2]), dr. van *Wilt* en ***Anna van Broeckhuysen.***

Uit dit huwelijk:

1. ***Willem,*** volgt sub II A.
2. ***Wilt,*** volgt sub II B.
3. ***Gerrit,*** priester, komt voor in 1526 [2]).
4. ***Dirck,*** komt voor in 1526 [2]), uit wien wellicht een tak op Albertinck te Winterswijk [3]).

II A. ***Willem van Broeckhuysen,*** heer tot Kell, † 12 januari 1576 [1]), begr. te Doesburg, tr. vóór 1555 [4]) ***Anna (van) Swaven,*** † na juni 1580 [5]), dr. van ***Michiel*** en ***Geerfruid van Haersolte,*** en weduwe van ***Johan van Haersolte,*** tot de Leemcuyl.

Uit dit huwelijk [6]):

1. ***Michiel,*** volgt sub III A.
2. *Joost,* volgt sub III AB.
3. ***Jacob,*** † vóór 1595 [7]).
4. ***Margarete,*** † vóór 1607 [7]), tr. (huw. voorw. 11 febr.

1) D'Ablaing, Ridderschap Kwartier van Zutphen, blz. 13.

2) In 1526 draagt ***Gheert van Broeckhuysen, na*** **dode** van zijn moeder ***Griete van Speulde,*** het leengoed Voor den Dijck over aan zijn broeders ***Willem*** **en** ***Dirck*** (Leenregister Hof van Putten).

3) Collectie Van Rhemen, Litt. B., blz. 242 en 243. Vgl. Leenreg. Kw. van Zutphen, blz. 493.

4) Lijftocht d.d. 1 april 1555 in leenregister Oud-Kell.

5) Ned. Adelsboek 1940, blz. 555.

6) In zijn testament van 1570 noemen ***Willem van Broeckhuysen*** en zijn vrouw de zoons ***Michiel, Joost*** **en** ***Jacob*** en de dochters ***Margriete, Geertruid, Gerrit, Baet*** **en** ***Anna.*** Het bezit bestond vnl. uit leengoederen, leenroerig aan Kell, Bronckhorst, Middachten, Meurs, Putten, Bergh, Keppel en Brake1 (Coll. van Rhemen, n. 1065). Vrijwel dit gehele bezit kwam uit de boedel van ***Baete van Broeckhuysen,*** zuster van Willem, † omstreeks 1555 **(weduwe van** *Claes Tengnagel Woltersz.,* † omstreeks **1538),** die het van haar zoon ***Joost*** *Tengnagel* in 1553 geërfd had.

7) Mndbl. Nederl. Leeuw 1948, k. 265; Leenregister Doorwerth.

1596) *Assueer van Honnepel gend. van den Impel,* † na 1607.

5. *Geertruid, tr.* le Arnhem 20 sept. 1586 *Wolfard van Brederode,* † (gesneuveld) voor Geertruidenberg 21 april 1589, zn. van *Reinald IV,* heer van Kloetinge, en *Maria van Doorne:* tr. 2e vóór 1595 *Diederik van der Horst,* zn. van *Seger* en *Agnes van Broeckhuysen.*
6. *Gerrarda,* † na *1595* en vóór 1625 [7]).
7. *Bate,* † omstreeks 1630 [8]).
8. *Anna,* † na *1595* en vóór 1625 [7]).

III A. *Michiel van Broeckhuysen,* 'heer tot Kell, † op Kell 27 nov. 1616, tr. Utrecht 1 sept. 1610 (huw. voorw. 22 aug.) *Louise de Vega,* † na 1664, dr. van *Joost* en *Petronella van Schadick:* zij hertr. 1e vóór 1630 *Olivier Bowier* en 2e na 1638 Jonker *Johan Maes* [9]).

Uit dit huwelijk:

1. *Emanuel,* volgt sub IV AA.
2. *Magdalena.* vermoedelijk begr. Doesburg in 1636.
3. *Petronella,* vermoedelijk begr. Doesburg in 1636.

IV AA, *Emanuel van Broeckhuysen,* heer tot Kell, dat hij in 1644 verkoopt, begr. Doesburg 25 mei 1651, tr. le in 1629 *Johanna Swaefken,* dr. van *Mant* en *Margriet Giginck;* tr. 2e (huw. voorw. Doesburg 22 mei 1638 [10]) *Josina van der Horst,* begr. Doesburg in 1658, dr. van *Willem,* heer van Dierfort, en *Elisabeth van Beinhem* [11]).

Uit het tweede huwelijk [11]):

1. *Michiel,* volgt sub V AAA.
2. *Willem,* volgt sub V AAB.
3. *Geertruid,* † na 1686, tr. vóór 1664 *Casper van Baexen,* heer tot de Reay, † na 1686, zn. van *Hans Willem,* tot de Baexhoeve, en *Catharina van der Horst.*
4. *Johan Henrik,* † (gesneuveld) vóór 1666 in Hongarije.
5. *Elisabeth,* geb. in 1644, † (oud 81 jaar) Doesburg 14 nov., begr. aldaaar 20 nov. 1725, tr. te Kaldenkirchen (ondertr. Doesburg 18 sept. 1676) *Daniel van Theuven,* tot de Boeckhorst, majoor, begr. Doesburg 3 juai 1687, zn. van *Richard* en *Jacomina van Oosterhoven.*
6. *Joost,* volgt sub V AAC.
7. *Emanuel* (posthuum), ged. Doesburg 23 juli 165 1 † (gesneuveld), in Hongarije.

V AAA. *Michiel van Broeckhuysen,* tot Averenck (tot 1675), onmondig in 1654, mondig in 1658, † vóór 1686 [12]), tr. Didam 6 jan. 1659 *Theoderica Frederica van Voorst,* † vóór 1669, dr. van *(Derck) Frederick,* tot Enghuisen, en *Mechteld van der Marck,* tot Everlo.

Uit dit huwelijk:

1. *Josina,* ged. Didam 19 febr. 1659, † vóór 1686 [12]).

8) Recht. Arch. Doesburg, no. 1516, fol. 226. Haar testament d.d. 7 jan. 1630 in Recht. Arch. Harderwijk, no. 145, fol. 297 v. Geregistr. processen Veluwe, Inv. 111, nr. 1.
9) Vgl. Ned. Leeuw 1916, k. 13.
10) Arch. Van Broeckhuysen, inv. 7 en 27 sub 0.
11) Vgl. Ned. Leeuw 1968, k. 265. Fam.arch. van Broeckhuysen, inv. 9.
12) Vol. Prot. Doesburg, no. 1526, fol. 123.
13) Vol. Prot. Doesburg, no. 1529, fol. 128.

2. *Anna Margriet,* ged. Doesburg 14 nov. 1660, † na 1686 [12]).
3. *Emanuel,* ged. Doesburg 9 dec. 1662, † na 1686 [12]).
4. *Maria Catherina,* † na 1732 [13]), tr. Didam (ondentr. 12 juni 1698) *Mathias (St.) Julien,* geb. te Brugge, † vóór 1732 [13]), zn. van *Pierre Rousselle de Julien.*

V AAB. *Willem van Broeckhuysen,* kapitein, † in 1680, tr. Angarlo 15 okt. 1665 *Frederica Smulling,* † vóór 1698, dr. van *Welpendorp,* tot Averenck, en *Margareta van der Hoeven.*

Uit dit huwelijk:

1. *Emanuel,* volgt sub VI AAB.
2. *Philips Carel,* officier, † na 1716, tr. Drumpt 5 jan. 1701 *Anna Maria van Aerdt,* † Drumpt, huize Geresteyn in juni 1711, dr. van *Johan,* tot Geresteyn, en *Hadewich van Bueren van Reygersfoort.*
3. *Willem Raphael,* ged. Doesburg 19 sept. 1675, † jong.

VI AAB. *Emanuel van Broeckhuysen,* geb. in 1666, majoor en kapitein der Infanterie, † Deventer 18 mei, begr. aldaar (Bergkerk) 25 mei 1723, tr. Wezep 21 jan. 1694 (huw. 'voorw. 7 jan. [14])) *Hendrina van Twickelo,* ged. Deventer 25 dec. 1669, † Doesburg 1 febr., begr. aldaar (Gr. Kerk) 9 febr. 1719, dr. aan *Jan en Hendrina van Bellinckhave.*

Uit dit huwelijk:

1. *Joan Otto,* volgt sub VII AAB.
2. *Wolter Albert Christoffel,* heer van de Beele, geb. Heusden 23 sept., ged. aldaar 25 sept. 1705, luitenant der Infanterie, † op de Beele 13 dec., begr. Voorst 19 dec. 1774, tr. Voorst 28 juli 1750 (huw. voorw. op de Beele 10 juli [15]) *Eva Lambertina Sophia Kreynck,* tot de Beele, geb. 4 mei, ged. Voorst 10 mei 1705, † op de Beele 18 jan., begr. Voorst 24 jan. 1774, dr. van *Gerrit Jan,* tot de Beele, en *Carolina Frederica Kreynck.*
3. *Willem Henrick,* ged. Doesburg 6 sept. 1696.
4. *Frederik Wilhelm,* ged. Maastricht 14 nov. 1699.
5. *Frederica Josina,* ged. fort St. Anna bij Hulst 31 okt. 1712, † te Deventer, begr. Wilp 24 sept. 1793.

VII AAB. *Joan Otto van Broeckhuysen,* geb. Luxemburg 20 juli 1698, kapitein der Infanterie, † Goor 22 dec., begr. Wilp 29 dec. 1764, tr. Hierden 13 mei 1731 (huw. voorw. 3 febr. [16]) *Margareta Elisabeth op den Berge,* geb. Oldenzaal 12, okt., ged. aldaar 15 okt. 1715, † Deventer 31 maart, begr. Wilp 3 april 1790, dr. van *Balthasar* en *Johanna Adriana van Coeverden tot Wegdam.*

Uit dit huwelijk:

1. *Hendriena Johanna Adriana,* geb. Deventer 24 nov., ged. aldaar (Bergkerk) 25 nov. 1731, † Kampen 22 okt., begr. Twello 28 okt. 1777, tr. le Twello 28 'dec. 1752 *Jochem Jurrien van Munnick,* heer van het Veenhuys en Strijtveen (onder Wijhe), geb. op de Sonnenberg, ged. Twello 22 jan. 1702, † op het

14) Fam.arch. Van Broeckhuysen, inv. ll.
15) Fam.arch. Van Broeckhuysen, inv. 27, sub 5.
16) Fam.arch. Van Broeckhuysen, inv. 14.

Veenhuys 20 sept., begr. Twallo 24 sept. 1766, zn. van *Jacob Hendrik* en *Beatrix Catharina Hackfort*, en weduwnaar van *Anna* Josina *Hackfort;* tr. 2e Twello 31 okt. 1768 *Johan Frederik Rühle von Lilienstern*, geb. Gnadenthal in 1724, kapitein, † Twello 28 febr., begr. aldaar 6 maart 1771, zn. van *Georg Friedlieb*, Herr auf Kicberg en *Marianne Elisabeth Külp* [16a]); tr. 3e Terwolde 13 aug. 1773 *Isaac Godefridus Franssen*, kapitein, begr. Kampen 22 jan. 1802, weduwnaar van *Elisabeth Looff*.

2. *Fenna*, geb. op de Sonnenberg (onder Wilp) 12 juni, ged. Wilp 14 juni 1733, † 6 juli, begr. Wilp 9 juli 1733.
3. *Wilt Hendrik*, volgt sub VIII AABA.

4 en 5. tweeling, geb. op de Sonnenberg 21 febr. 1736, † aldaar 23 febr. 1736, begr. te Wilp.

6. *Roederika Lubbertina Geertruidt*, geb. op de Sonnenberg 18 april, ged. Wilp 20 april 1738, † te Deventer, bagr. Wilp 2 nov. 1788, tr. Twello 26 mei 1785 *Wolter Harman Sloet*, geb. in 1751, ged. Brummen 12 juni 1763, † Brummen 16 nov. 1830, zn. van *Arnold Willem Timon*, tot de Westerborgh en Bute, en *Bernarda Beskers*; hij hertr. le *Francina Sophia Schmideman* en 2e *Sophia Meyer*.
7. *Emanuel Balthasar*, 'geb. op de Sonnenberg 7 april, ged. Wilp 9 april 1741, † aldaar 17 april, begr. Wilp 22 april 1741.
8. *Willem Emanuel*, geb. op de Sonnenberg 6 april, gad. Wilp 8 april 1742, † 1 maart, begr. Wilp 6 maart 1744.
9. *Willem Herman*, volgt sub VIII AABB.
10. *Emanuel Balthasar*, geb. op de Sonnenberg 26 febr., ged. Wilp 2 maart 1749, † 8 maart, begr. Wilp 11 maart 1749.
11. *Geertruidt Anna Margareta*, geb. op de Sonnenberg 26 aug., ged. Wilp 30 aug. 1750, † Deventer 2 dec., bagr. Wilp 18 december 1788, tr. Wilp omstreeks 24 maart 1771 (ondertr. Deventer 7 maart) *Hendrik Jetze Samuel Mauritz Houth*, geb. Burgsteinfurt in aug. 1748, vaandrig, later luitenant, begr. Nijmegen 3 jan. 1789, zn. van Dr. *Mauritz Philip* en *Elisabeth Maria Brunet*, en weduwnaar van *Anna Gerhardina Jordens*.

VIII AABA. *Wilt Hendrick van Broeckhuysen*, geb. op de Sonnenberg onder Wilp 29 aug., gad. Wilp 5 sept. 1734, luitenant, † (waarschijnlijk in het verbeterhuis te Hazerswoude) [17]) 15 febr. 1798, tr. Zutphen (Walekerk) 8 aug. 1762 *Schellendina Anna Ida Aysma van Lauta*, geb. Zutphen 16 aug., ged. aldaar 18 aug. 1741, † Zutphen 27 aug., begr. aldaar 1 sept. 1763, dr. van *Hotze* en *Anna Geertruid Swaen*.

Uit dit huwelijk:

Anna Margaretha Geertruid, geb. Zutphen 9 aug., ged. aldaar 14 aug. 1763, † Voorst, huize de Beele 24 maart, begr. Zutphen 31 maart 1785, tr. Zutphen 7 jan. 1783 *Ludolph Everhardus Willem Sophonius* (baron) *Sloet (tot Oldhuis)*. heer tot Oldhuis, ged.

16a) Vgl. Briefadeliges Taschenbuch 1912, pag. 803 en 805.

17) Fam.arch. Van Broeckhuysen, inv. 35.

Zutphen 19 juli 1750. † Voorst, huize de Bede 22 nov. 1819, zn. van *Jan Adriaan Joost*, tot Diepenbroek en Oye, en *Wilhelmina Agnes Isabella Elbertina van Heeckeren tot Nettelhorst;* bij hertr. *Wilhelmina Petronella Sophia Henriette Godefroy*.

VIII AABB. *Willem Herman van Broeckhuysen*, geb. op de Sonnenberg 26 jan., gad. Wilp 31 jan. 1745," luitenant, † Harderwijk 18 sept., begr. Wilp 23 sept. 1788, tr. Voorst 4 juli 1771 (huw. voorw. 15 juni [18]) *Eleonora Sophia Carolina van Hoeve11 tot Nyenhuys*, geb. Deventer 24 juni, ged. aldaar 26 juni 1753, † Harderwijk 19 april, begr. Wilp 23 april 1814, dr. van *Roelof* en *Anna Elsabe Sloet tot Diepenbroek*.

Uit dit huwelijk:

1. doodgeboren dochter, geb. op het Veenhuys 16 sept. 1771, begr. Twello 17 sept. 1771.
2. *Frederik Carel Wolter*, geb. op de Quickborn 18 sept., ged. Epe 20 sept. 1772; zie verder Nederl. Adelsboek.
3. *Roelof Wolter Harmen*, geb. op de Quickborn 20 mei, ged. Epe 23 mei 1774; zie verder Nederl. Adelsboek.
4. *Harmina Wichmoed Frederica Josina*, geb. op de Quickborn 22 juli, ged. Epe 23 juli 1775, † Groningen 27 mei 1812, tr. Deventer 20 nov. 1806 Dr. *Nicolaus Oudeman*, ged. Garsthuizen (Gron.) 15 sept. 1765, med. doctor, † Groningen 9 dec. 1840, zn. van Ds. *Arnoldus* en *Alegonda Niewold*.
5. *Gerrit Willem Joan*, geb. op de Beele 1 april, ged. Voorst 5 april 1778, luitenant in Engelse dienst, † 's-Gravenhage 22 aug. 1807.
6. *Anna Margareta Elsebeen*, geb. op de Beele 6 april, ged. Voorst 9 april 1780, † vóór 1814.
7. *Schellentina Anna Ida Geertruid*, geb. op de Beele 12 juli, ged. Voorst 21 juli 1782, † Groningen 28 maart 1845, tr. (ondertr. Groningen 24 juli 1814) Dr. *Wolter Hendrik Crull*, ged. Assen 26 sept. 1784, med. doctor, † Leens 1 maant 1816, zn. van Ds. *Hendrik* en *Rolina Hofstede*.
8. *Frederica Sophia Wilhelmina*, geb. Handerwijk 15 dec., ged. aldaar 29 dec. 1785, † Groningen 17 aug. 1849, tr. Deventer 18 aug. 1814 *Johannes Augustus (von) Ramdohr* [19]), geb. Groningen 12 febr. 1774, generaalmajoor, † Utrecht 28 sept. 1833, zn. van *Johan Daniël* en *Anna Maria Pronck*.
9. een dochter, geb. Harderwijk 6 febr. 1788, † Harderwijk 9 febr., begr. aldaar 12 febr. 1788.
10. *Willemina Hermanna Elisabeth*, geb. (posthuum) Harderwijk 16 april, ged. aldaar 19 april 1789, † te Harderwijk, begr. Wilp 24 okt. 1792.

V AAC. *Joost van Broeckhuysen*, tot Averenck (onder Loel, leengoed van Anholt) in 1675, onmondig in 1664, commandeur van het fort St. Anna bij Hulst, † Deventer 11 maart 1712, tr. le omstreeks 1669 *Maria (van) Roosenboom*, ged. 's-Gravenhage 8 'dec. 1652, † na 1687, dr. van *Johan* en *Levina Stevin* [20]); tr. 2e Didam 21 jan. 1696 *Anna Johanna van Munster tot Krechting*, geb. in

18) Fam.arch. Van Broeckhuysen, no. 30.

19) Vgl. Mndbl. Ned. Leeuw 1956, kol. 89.

20) Vgl. Mndbl. Ned. Leeuw, kol. 26. Wapenheraut 1903, blz. 118.

1654, † 10 sept. 1702, dr. van Jacob, tot Waliën, en ***Seina Agnes van Ensse;*** tr. 3e Angerlo in aug. 1704 ***Geertruida Eva Kreynck,*** † fort St. Anna in juni 1709, dr. van ***Jacob,*** tot de Beele, en ***Geertruid van Brake1*** en weduwe van ***Diderik Gerhard Swaeffken,*** tot Lod: tr. 4e Heino in nov. 1710 [22]) (ondertr. Deventer 25 'okt.) ***Anna Maria van Twickelo,*** ged. Deventer 26 mei 1664, † Deventer 16 maart 1736, dr. van ***Jan*** en ***Hendrina van Bellinckhave,*** en weduwe van ***Albert Christoffel van Coeuerden,*** tot Wegdam.

Uit het eerste huwelijk:

1. *Derric* ***Willem,*** ged. Didam 24 okt. 1669, † na 1693 en vóór 1700 [21]).
2. *Henric* ***Jan,*** ged. Didam 14 mei 1671, † vóór 1700 [21]).
3. *Joost* ***Willem,*** ged. Didam 14 april 1672, † vóór 170021).
4. *Josina* ***Margareta,*** ged. 's-Gravenhage (Gr. Kerk) 8 maart 1673, † Overlangbroek 15 april 1725, tr. le Didam 14 dec. 1698 ***Gerard van Aerdt,*** heer tot Heegh, ged. Didam 11 juli 1654, † Didam 17 okt. 1705, zn. van ***Jacob*** tot den Dijck en de Haghe, en ***Louisa van Brake1*** en weduwnaar van le ***Josina Geertruid Eldering,*** en 2e *Jacoba* ***Theodora*** *Baerken;* tr. 2e Didam 29 jan. 1710 ***Diderick Arnold van Erp tof Holt,*** heer tot Heegh, † vóór 1716, zn. van ***Willem*** en ***Johanna Catherina van*** *Plees,* tot Heegh; tr. 3e Didam 23 juli 1720 Ds. ***Willem Abraham Tielenius*** *Kruythoff,* geb. Nijmegen 4 dec. 1690, † Edam 13 maart 1756, zn. van Ds. ***Theodorus*** *Kruythoff* en *Agneta* ***Tielenius,*** en weduwnaar van ***Johanna Sybilla*** *Roelandt.*
5. ***Maria Margareta,*** ged. Breda 22 maart 1674, † vóór 1700 [21]).
6. ***Emanuel,*** ged. Zutphen 2 juni 1675, † vóór 1700 [21]).
7. ***Louisa Elisabeth,*** ged. Maastricht 8 juni 1681, † ***jong.***
8. ***Louisa Elisabeth,*** ged. Didam 22 sept. 1683, † Goor 14 juli 1764, tr. *Lodewijck't* ***Hooft,*** kapitein van een uitlegger.
9. *Joanna* ***Catherina,*** ged. Didam 10 mei 1685, † 9 maart 1752, tr. *Reint* ***Welt van Coeverden,*** geb. Amsterdam in 1671/'72, † 7 *j* uni 1716, zn. vaa ***Wigbold Hendrik*** en ***Geertruid Elisabeth van den*** *Clooster,* en weduwnaar van ***Johanna*** *Lillingston.*
10. ***Gerharda Johanna,*** ged. Didam 30 jan. 1687, begr. Hulst 22 aug. 1708, tr (ondertr. fort St. Anna 8 okt. 1707) Ds. ***Gerardus*** *Stampioen* [23]), geb. Rotterdam 10 april, ged. aldaar 17 april 1681, predikant te Hulst en te Workum, † 's-Gravenhage 9 jan. 1748, zn. van ***Nicolaas*** en ***Geertruid van Alphen:*** hij hertr. in 1709 ***Johanna Cu*** *ypers.*

Uit het tweede huwelijk:

11. ***Seina Agnes Charlotte,*** ged. Zeddam 7 okt. 1697, † na 1700 [21]).

Uit het derde huwelijk:

12. ***Johan Hendrik,*** volgt sub VI AAC.

21) Scheiding met zijn kinderen 20 april 1700 (protocol Didam). Vgl. Mndbl. Ned. Leeuw 1954, kol. 257.

22) Huw. voorw. 15 okt. 1710 (Coll. Van Rhemen no. 1032).

23) Vgl. Mndbl. Ned. Leeuw 1957, kol. 328 en 1954, kol. 257.

VI AAC. ***Johan Hendrik van Broeckhuysen,*** geb. omstreeks 1705, † Oene vóór 16 juni 1735, tr. Oene 29 juni 1728 [24]) zijn nicht *Elysabet Mechtelt Joanna* ***Catharyna Kreynck,*** ged. Elburg 28 juni 1708, † na 1742, dr. van ***Floris Dirk*** en *Wolfia Anthonette* ***van*** *Ingen.*

Uit dit huwelijk [25]):

1. ***Anthonetta Johanna Allegonda,*** ged. Oene 4 febr. 1731, tr. Oene 21 mei 1757 ***Hendrik Jan Lange,*** geb. te Wiessel onder Apeldoorn.
2. ***Jan Hendrik*** (posthumus), ged. Oene 17 juli 1735, † Oene in okt. 1737.

III AB. Joost ***van Broeckhuysen,*** † na 1595 en vóór 1615, tr. *Otta* ***van*** *Dript,* dochter van N. en N. ***van Spee van Aldenhove*** [26]).

Uit dit huwelijk:

1. ***Willem,*** onmondig in 1615, mondig in 1622, beleend in 1627 [26a]), † vóór 1628.
2. ***Hans Jacob,*** in 1628 in het Recollectenklooster te Roermond.
3. ***Arnold,*** beleend in 1628.
4. ***Anna,*** † na 1661 [26a]), tr. ***Johan Willem van den*** *Hasselholt gend.* ***Stockheym,*** tho Dollenhove, † vóór 1660.
5. ***Beatrix,*** tr. N. ***von*** *Lintzenich,* ambtman van Rijnberk.
6. ***Anna Margareta,*** † ***21*** febr. 1667, tr. na 1636 *Bertram* ***van*** *Bylandt,* heer tot Schwartzenberg, kolonel, † vóór 1667, zn. van ***Adriaan*** en ***Maria von Voss zu Schwartzenberg,*** en weduwnaar van ***Sophia Elisabeth van Lintelo*** [27]).
7. ***Gerrit,*** † vóór ***1633*** [26a]).

II B. ***Wilt van Broeckhuysen,*** geb. in 1520, lid van de Ridderschap van Veluwe, burgemeester van Harderwijk, † 18 mei, begr. Otterlo 23 mei 1605, tr. (huw. voorw. 4 april 1557) [28]) ***Johanna van Delen,*** vrouwe van Eschoten en Ten Hage, † Otterlo 4 april 1609 en begr. aldaar, dr. vaa *Otto* en ***Judith van*** *Sallant.*

Uit dit huwelijk:

1. ***Willem,*** volgt sub III BA.
2. ***Geertruid,*** † Otterlo 22 juni, begr. aldaar 30 juni 1633.
3. ***Judith,*** † Otterlo 18 mei 1623.
4. ***Theodora,*** † vóór 1624.
5. ***Adam,*** volgt sub 111 BB.
6. *Arentje,* tr. ***Gerrit*** *Arendsen,* huisman te Brummen („een knecht") [29]).
7. ***Margriet,*** † vóór 1613, tr. (huw. voorw. 16 maart 1603) [29a]) ***Gerrit Hackforf,*** tot Korteler, † vóór 1613, zn. van ***Jan*** en *Geertien* ***van Domselaar.***

24) Huw. dispensatie, Jaarboek Centr. Bur. v. Gen., XII, blz. 135.

25) Momberschapsverborging. Recht. arch. Veluwe, inv. 504.

26) Vgl. Ned. Leeuw 1956, kol. 242 en leenreg. Huis Bergh, blz. 38 en 214.

26a) Leenregister Middachten (goed Emmergriet).

27) Vgl. Ned. Leeuw 1939, kol. 56.

28) Leenreg. Kw. van Arnhem, blz. 146.

28a) Boedelscheiding met haar kinderen, Arch. Nettelhorst-Heest, Inv. 37 en Fam.arch. Van Broeckhuisen, inv. 143.

29) Fam.arch. Van Broeckhuysen, inv. 143.

29a) Arch. Nettelhorst-Heest, inv. 37.

8. ***Gerharda,*** † ***15*** nov. 1628, tr. (ondertr. Zwolle in juni 1615) *Zeyne* Hagen, tho Genne (onder Zwollerkerspel) en Glinthuys, † in 1638, zn. van *Boldewijn* en *Ida* ***van Welvelde,*** en weduwnaar van ***Adriana van Twickelo.***
9. ***Anna.***
10. ***Aleid,*** tr. Dr. *Wynolds.*
11. ***Arend.***

III BA. Willem *van* ***Broeckhuysen,*** tot Eschoten, geb. Harderwijk 28 okt. 1558, † 4 sept., begr. Zwolle 14 sept. 1642, tr. Harderwijk 27 sept. 1583 ***Maria van Uterwijck,*** vrouwe van den Doorn, geb. in 1560, † 2 maart, begr. Zwolle 10 maart 1642, dr. van ***Johan*** en ***Johanna van Keppel.***

Uit dit huwelijk:

1. ***Johanna,*** geb. 26 juli 1584, † 12 febr. 1630, begr. te Deventer.
2. ***Ottonia,*** geb. 14 april 1586, † in het Land van Luyck 28 dec. 1633, tr. 1 e Zwolle 29 okt. 1611 *Alpher Jochem* ***van Bloemendael,*** op den Doorn, † vóór 1612, zn. van ***Godfried*** en *Gratia Enters*; tr. 2e (ondertr. Zwolle in aug. 1615) ***Diderik Collart van Linden,*** wonende te Groeningen onder Vierlingsbeek, zn. van ***Arnold*** en ... [30]).
3. ***Wilt,*** volgt sub IV BA.
4. *Hermanna* (of ***Johanna*** volgens ondertrouwacte), geb. 16 okt. 1593, † na 1633, tr. (ondertr. Zwolle in sept. 1622) *Joachim* ***de Baecke de Genne,*** zoon van ***Guert,*** tot de Velner, en .. ***van Uterwijck.***
5. ***Willem,*** geb. 22 juni 1597, 'luitenant, † (gesneuveld) 'voor Papenmuts 7 nov. 1622, begr. te Villich bij Bonn.

IV BA. ***Wilt van Broeckhuysen,*** tot de Doorn, de Lathmer (1630), de Gelderse Toren (1653) en Wilperhorst, geb. 30 mei 1589, kapitein, † Enkhuizen 12 nov. 1673 en begr. aldaar 20 nov., overgebracht naar Hasselt in 1674, tr. (ondertr. Zwolle in juni 1619, huw. voorw. 20 juni op 'huize Laer) ***Fenna van Delen,*** † op de Grote Weede 25 sept. 1676, begr. te Hasselt, dr. van *Herman* en ***Catherina van*** *Gelre,* tot de Gelderse Toren [31]).

Uit dit huwelijk:

1. ***Catherina,*** ged. Zwolle 10 april 1621, † op de Doorn 7 april 1689 [32]).
2. ***Willem,*** volgt sub V BAA.
3. ***Fenne Helena Aleida,*** vrouwe van de Grote Weede, geb. Bredevoort 1 jan., ged. aldaar 8 jan. 1626, † in 1712 [33]), tr. 1 e (ondertr. Deventer 20 nov. 1647) ***Wolter van den*** *Clooster,* tot de Grote Weede, † 3 maart 1650, begr. te Hasselt, zn. van Roelof en *Elsabet* ***van Gladtbeeck*** [34]); tr. 2e Hasselt in jan. 1669 *Joan Alfer* ***van Zsselmuden,*** tot de Rollecate, ged. Harderwijk 26 juli 1635, † in april 1674, zn. van ***Johan*** en ***Agnes van Essen.***
4. ***Willem*** *Herman,* volgt sub V BAB.

30) Vgl. Register Stichtse lenen in Gelderland, blz. 83.
31) Navorscher 1896, blz. 51.
32) Navorscher 1896, blz. 57.
33) Fam.arch. Van Broeckhuysen, inv. no. 142.
34) Ned. Leeuw 1948, kol. 256.

5. ***Wilt Johan,*** volgt sub V BAC.
6. *Evert Carel,* geb. Ommerschans 11 nov. 1636, † Deventer 31 jan., begr. aldaar 4 febr. 1651.
7. ***Maria Catherina,*** geb. Ommerschans 11 nov., ged. aldaar 13 nov. 1636, † Ommerschans 8 febr. 1645, begr. te Avereest.
8. ***Brant Adolph,*** geb. Ommerschans 30 juni 1642, † op de Gelderse Toren in okt. 1656.

V BAA. ***Willem van Broeckhuysen,*** tot de Doorn en Wilperhorst, geb. Arnhem 13 jan., ged. aldaar 17 jan. 1623, † voor 1706, huwde 1e (ondertr. Deventer 10 juni 1648. huw. voorw. 27 april 1648 [35]) *Allegonda* ***van Voorst,*** † op de Doorn 22 okt. 1652, begr. te Zwolle, dr. van ***Diderik,*** tot Hagenvoonde, en ***Allegonda van Munster;*** tr. 2e Windesheim 3 april 1655 (huw. voorw. 6 maart) [36]) ***Anna Lucretia*** *Schaep,* geb. in 1634, † Hasselt 17 dec. 1706, begr. aldaar 2 jan. 1707, dr. van *Reyner,* tot Windesheim, en ***Anna Elisabeth van der Hoeven.***

Uit het eerste huwelijk:

1. ***Euphemia*** *Allegonda,* geb. op de Doorn 24 juni, ged. Hasselt 26 juni 1650, † op de Grimberg 18 jan. 1722, stiftsjuffer te Zwartewater 1672, begr. te Rijssen, tr. (ondertr. Zwolle 7 april 1677) ***Peter van Voorst,*** tot de Grimberg, † op de Grimberg 19 okt. 1693, begr. te Rijssen, zn. van *Herman* en ***Agnes*** *Schaep* ***tot Windesheim.***
2. ***Theodora Anna,*** geb. op de Doorn 15 juli, ged. Hasselt 18 juli 1651, begr. Kampen 30 april 1694, tr. Diemen 7 april 1686 ***Robert van Haeften,*** † Arnhem omstreeks 1707, zn. van ***Willem,*** tot Putten, en ***Johanna van der Beecke.***
3. ***Elisabeth Maria,*** geb. op de Doorn 20 sept., ged. Hasselt 29 sept. 1652, stiftsjuffer te Weerselo in 1664, † Zwolle in okt. 1744, begr. te Rijssen.

Uit het tweede huwelijk:

4. ***Wilt*** *Hendrick,* ged. Zwolle 20 maart 1656, † 27 juni 1656, begr. te Zwolle.
5. ***Anna Elisabeth,*** geb. op de Doorn, gad. Zwolle 22 nov. 1657, stiftsjuffer te Ter Hunnepe 1684, † 25 aug., begr. Zwolle 31 aug. 1733; tr. te Leeuwarden (ondertr. Zwolle 28 jan. 1693) *Everwijn* ***van de Merwede,*** ged. Zwolle ***26*** juni 1660, kapitein, † vóór 1725, zn. van *Everwijn* en ***Judith de Baecke*** [37]).
6. ***Willem*** *Herman,* geb. Zwolle 21 maart, gsd. aldaar 22 maart 1659, † 27 okt. 1702.
7. ***Wilt*** *Reinier,* geb. op de Doorn 10 okt., ged. Hasselt 13 okt. 1661, majoor in het regiment Van Heyden, † Brussel (?) 13 dec. 1708.
8. *Henrika* ***Lucretia,*** geb. op de Doorn, 15 okt., ged. Zwolle 27 okt. 1663, † 25 dec. 1663.
9. ***Adelgonda,*** geb. 27 maart, ged. Hasselt 30 maart 1665, † 12 april 1727, tr. Dalfsen in febr. 1705 ***Jan Godfried van Uterwijck,*** tot Alerdinck, † op het Alerdinck 28 mei 1719, zn. van ***Peter en Joachima de Baecke,*** tot de Velner, en weduwnaar van ***Idaletta Margriet Sloet.***

35) Fam.arch. Van Broeckhuysen, inv. no. 10.
36) Coll. Van Rhemen, no. 1032.
37) Ned. Leeuw 1941, kol. 141.

10. *Wolter Jan,* volgt sub VI BAA.

11-15. jong gestorven kinderen.

VI BAA. *Wolter Jan van Broeckhuysen,* heer van de Groote Weede, geb. op de Doorn 5 aug. 1676, hoogschout van Hasselt, † 22 juni 1732, tr. Diepenveen 19 febr. 1705 *Geertruid Cuper,* ged. Deventer 2 maart 1674, † Zwolle 20 febr. 1715, dochter van *Gijsbert* en *Aleida van Suchtelen.*

Uit dit huwelijk:

1. *Wilhelm Wolter Jan,* ged. Deventer 25 december 1705.
2. *Willem Wilt Reinier,* heer tot de Doorn, ged. Zwolle 3 maart 1715, adelborst, † Curaçao 10 dec. 1739 [37a]).

VI BAB. *Willem Herman van Broeckhuysen,* heer van de Lathmer, geb. 11 jan. 1629, † op de Lathmer 14 nov. 1680, begr. te Wilp, tr. Bennekom 19 nov. (huw. voorw. 29 okt.) 1656 [38]) *Johanna van Essen,* geb. Harderwijk 11 jan., ged. aldaar 19 jan. 1642, † op de Lathmer 19 april 1700, begr. te Wilp, dr. van *Hendrik,* tot Helbergen, en *Theodora Margareta Vijgh.*

Uit dit huwelijk:

1. *Theodora Margareta,* geb. op de Lathmer 9 juni, ged. Wilp 13 juni 1658, stiftsjuffer op Ter Hunnep, † te Deventer, begr. aldaar 16 mei 1729, tr. te Voorst (ondertr. Deventer 8 jan. 1701) *Daniel Otto* (of *Arend) van Rensen,* ged. Oldenzaal 20 maart 1664, ritmeester, † 'omstreeks 1704, zn. van *Adolf* en *Anna Geertruid van den Clooster.*
2. *Wilt Jan,* ged. op de Lathmer 16 dec., ged. te Wilp . . dec. 1659, † in november 1729, tr. le Utrecht (Franse Kerk) 22 febr. 1691 (huw. voorw. Utrecht 18/28 febr. [40])) *Jacomina Margaretha van Hardenbroeck,* geb. omstreeks 1644, † 9 sept. 1709, dr. van *Gijsbert* en *Mechtelt van Reede van Renswoude* [39]) en wed. van *Philips Jacob van den Boetselaer* tot Raephorst; tr. 2e (huw. voorw. 18 febr. 1722 [41]) *Debora van der Hammen,* begr. 's-Hertogenbosch 19 sept. 1767.
3. *Henrik,* geb. op de Lathmer 17 juni 1661, geld. te Wilp, † 14 sept. d.a.v., begr. te Wilp.
4. *Carl,* geb. op de Lathmer 8 sept. 1662, ged. te Wilp, † 7 okt. 1663, begr. te Wilp.
5. *Hendrik,* heer van den Doorn, Wilp en de Lathmer, geb. op de Lathmer 8 maart 1664, ged. te Wilp, ambtsjonker van Barneveld, rentmeester van de geestelijke goederen van Harderwijk, † 14 sept. 1736, begr. te Wilp.
6. *Willem,* tot Wolthuis, geb. op de Lathmer 13 maart 1667, ged. te Wilp, ambtsjonker van Apeldoorn, kapitein, † (gesneuveld) bij het beleg van Meenen in sept. 1706.
7. *Lucas Willem,* volgt sub VII BAB.

37a) Fam.arch. Van Broeckhuysen, inv.no. 135 en 136.
38) Fam.arch. Van Broeckhuysen, inv.no. 127.
39) Fam.arch. Van Broeckhuysen, inv.no. 133.
40) Fam.arch. Van Broeckhuysen, inv.no. 131.
41) Leenreg. Kwartier van Arnhem, blz. 344.

8. *Fenna Catrina,* geb. op de Lathmer 23 aug. 1670, ged. te Wilp, † Arnhem 25 maart 1738, begr. te Wilp.
9. *Geertruid Margareta,* geb. op de Lathmer 30 nov. 1671, ged. te Wilp, † Arnhem 18 nov. 1740, begr. te Wilp.
10. *Jan Alphert,* geb. op de Lathmer 13 april 1675, ged. te Wilp, † 3 nov. 1677.

11-14. jong overledenkinderen.

VII BAB. *Lucas Willem van Broeckhuysen,* heer tot Helbergen, Wolthuis en Schaffelaer, geb. op de Lathmer 26 juni 1669, ged. te Wilp, ambtsjonker van Apeldoorn, landdrost van Veluwe, landcommandeur Duitse Orde, † op de Lathmer 8 jan., begr. Wilp 16 jan. 1748, tr. huize ter Horst onder Eerbeek 19 maart 1709 (huw. voorw. 13 febr. [41a])) *Elisabeth Hackfort,* geb. huize ter Horst 19 mei 1668, † Arnhem 1 mei, begr. aldaar 5 mei 1725, dr. van *Alard,* tot Loenen, en *Elisabeth Maria Hackfort.*

Uit dit huwelijk:

Willem Herman, heer van de Lathmer, Wilp, Leeuwenberg en Wolthuis, ged. Arnhem 16 maart 1710, ambtsjonker van Voorst, burgemeester van Harderwijk, commandeur Duitse Orde, † op de Lathmer 29 april, begr. Wilp 31 mei 1763, tr. (huw. voorw. 13 sept. 1734 [42])) *Mechteld Jacomina van Lynden,* geb. op de Leeuwenberg, ged. Wilp 8 maart 1716, † Twello 8 juli, begr. Wilp 12 juli 1783, dr. van *Berend Johan,* tot de Leeuwenberg, en *Wilhelmina van Leeuwen.*

V BAC. *Wilt Johan van Broeckhuysen,* heer van de Gelderse Toren, geb. op de Lathmer 30 mei 1631, geld. te Wilp, 'burgemeester van Harderwijk, † kort vóór maart 1708, tr. op Ampsen (huw. voorw. 14 juli 1671 [43])) (ondertr. Lochem 3 september 1671) *Geertruid Freda van Nagell,* † vóór jan. 1707, dr. van *Gerrit Jan,* tot Ampsen, en *Clara Elisabeth van Coeverden.*

Uit dit huwelijk:

1. *Fenna Helena Aleyda,* geb. op de Gelderse Toren 10 mei 1672, † (aud 82 jaar) Sinderen 3 maart, begr. Voorst 10 maart 1754, tr. le Spankeren 1 febr. 1691 *Hendrik van Zee,* heer van Hunkenbuttel, ritmeester, † vóór 5 jan. 1707, zn. van . . . en . . . *Bremer,* en weduwnaar van *Elisabeth Sloet tot Boekelo;* tr. 2e Voorst 2 juni 1707 *Gerrit Johan van Rhemen,* heer van Rhemenchuisen en Sinderen, geb. 22 maart, gad. Deventer 23 maart 1682, † op Sinderen 15 nov., begr. Voorst 22 nov. 1748, zn. van *Steven Unico* en *Lumina Kreynck.*
2. *Wilt Gerrit Johan,* heer van de Gelderse Toren en Spanberen, ged. Lochem 3 sept. 1676, eerste raad en rekenmeester van Gelderland, † Arnhem 28 sept., begr. Spankeren 4 okt. 1729, tr. Hall 15 juli 1708 (huw. voorw. Arnhem 18 juni [44])) *Woltera van Delen,* ged. Arnhem 22 april 1668, † Arnhem 5 juli,

41a) Fam.arch. Van Broeckhuysen, inv.no. 133.
42) Coll. Van Rhemen, inv.no. 1032.
43) Coll. Van Rhemen, inv.no. 1016. Mageschеid met hun kinderen 5 jan. 1707 (coll. Van Rhemen, no. 1232).
44) Coll. Van Rhemen, inv.no. 1031.

begr. Spankeren 1 dec. vanuit Herman, 7 tot 4 de Boekhorst en Spankeren, en *Geerfruid van Wijnbergen.*

3. *Joosf Jan,* ged. Spankeren 20 okt. 1678, † jong.
4. *Willem,* volgt sub VI BAC.
5. *Clara Anna Elisabeth,* ged. Spankeren 3 okt. 1686, † op de Grimberg 12 lokt. 1732, begr. te Rijssen, tr. Brummen 14 juni 1727 (huw. voorw. 16 mei) [45]) *Willem Reinier van Voorst,* tot Grimberg, geb. op de Grimberg, ged. Rijssen 3 dec. 1682, † op de Grimberg 27 maart 1759, begr. te Rijssen, zn. van *Pefer,* tot de Grimberg, en *Euphemia Allegonda van Broeckhuysen,* tot de Doorn.

VI BAC. *Willem van Broeckhuysen,* heer van de Gelderse Toren, ged. Spankeren 5 febr. 1682, generaal, ambtsjonker van Rheden, † op de Gelderse Toren 27 maart, begr. Spankeren 2 april 1764, tr. Druten 25 nov. 1718 (huw. voorw. 4 nov.) [46]) *Geerfruid van Delen,* † op de Gelderse Toren 29 dec. 1743, dr. van *Sfeven,* tot Druten, en *Jennetta Agnefa van der Meulen.*

Uit dit huwelijk:

Geerfruid Vreda, geb. *25* sept., ged. Arnhem 26 sept. 1723, † 29 sept., begr. Spankeren 6 okt. 1723.

III BB. *Adam van Broeckhuysen,* heer tot Eschoten, † (gesneuveld) voor Breda 4 maart 1625, tr. *Anna de Cock van Opijnen,* geb. *6* maart 1581, † na 1641 [47]), dochter van *Dirk* en *Hilbranda van Delen.*

Uit dit huwelijk:

1. *Wilt,* heer 'van Eck en Wiel, geb. 16 febr. 1618 [47]), schepen, 'burgemeester en richter van Tiel, † voor 1679 [48]).
2. *Johanna,* geb. *16* febr. 1618, † 15 jan. 1679, begr. te Ottelo, tr. Tiel 7 nov. 1641 (huw. voorw. 1 okt. [50])) *Everf van Delen,* tot Laer, 'geb. 19 febr. 1617, burgemeester van Harderwijk, richter van Arnhem, † 24 dec. 1680, zn. van *Albert* en *Seyna van Apelfhorn.*
3. *Dederick,* heer van Eck en Wiel en de Hul, † in 1693 [49]), tr. le N.N.; tr. 2e Zoelen 11 mei 1691 *Anna van der Cammen.*

45) Coll. Van Rhemen, inv.no. 1034.

46) Recht.arch. Veluwe, inv.no. 458: Rheden, fol. 1. Coll. Van Rhemen no. 1033.

47) Arch. Nettelhorst-Heest, inv.no. 10 en ll. Familie aantt. in arch. De Cock van Opijnen, inv.no. 27.

48) Jaarboek Centraal Bureau voor Genealogie V, blz. 78.

49) Magescheid over hun nalatenschap in Leenreg. Baer en Lathum, blz. 56.

50) Arch. Nettelhorst-Heest, inv.no. 11.

De Hondt (te Gorinchem, later te 's-Gravenhage),

door DRS. A. G. VOSDINGH BESSEM.

Inleiding.

De omstreeks het midden der 16de eeuw geboren „stamvader" van dit geslacht werd 1589 als „*Peter Peters,* de leydecker" in de vestingstad Gorinchem tot poorter beëdigd: ook in andere bronnen is hij steeds zonder toevoeging van een familienaam gevonden.

De vroegst aangetroffen vermelding van de geslachtsnaam dateert van september 1619 wanneer zijn zoon, dan genoemd „*Hans Piefers,* schaliedecker", te Gorinchem als „*H. Peefers de Honf*" een acte tekent (not. 3969). Het door hem in 1612 aldaar als „*Hans Piefers,* leydecker" gekochte huis „Het Kartouw" is in 1668 zonder verdere naamsaanduiding door de erfgenamen verkocht, doch heet bij een volgend transport in 1671 (evenals in 1692) „De Trouwe Hondt". Mogelijk werd deze laatste naam geïnspireerd door de familienaam van de oorspronkelijke eigenaar ad is (omgekeerd ontlening van de geslachtsnaam aan het huis „De Trouwe Hondt" niet uitgesloten.

Gedurende drie generaties blijven leden van de familie „*De Hondt* — steeds als (stads) leidekker — in de „Merwestad" wonen; daarna zijn geen nakomelingen gevonden die het geslacht te Gorinchem hebben voortgezet. *Hendrik de Hondf,* een kleinzoon van stamvader *Pefer Pefers,* komt tenslotte als koster en schoolmeester in Vierlingsbeek (in welke Brabantse gemeente deze familienaam in het begin van de 18de eeuw nog voorkomt), terwijl een andere kleinzoon, *Pieter de Hondf,* omstreeks 1635 (evenals een zuster en enkele broers) naar 's-Gravenhage trekt, om zich als leidekker (gecombineerd met het ambacht van „loodenpompmacker") te vestigen. Zijn zoon *Jan* „de Oude" continueert aldaar in die combinatie dit bedrijf maar heeft geen mannelijke nakomelingen, evenmin als zoon *Jan* „de Jonge", de notaris. Het geslacht wordt in de Hofstad voortgezet door de oudste zoon *Jacobus* (van wie een zoon zich te Rotterdam vestigt en aldaar nazaten heeft, terwijl in 's-Gravenhage alleen kleindochters *de Hondf* tot wasdom komen) alsmede door de jongste telg *Abraham,* die evenals in het bijzonder diens zoon *Pieter de Hondf* en verder kleinzoon *Pieter Abraham* in de Haagse wereld der boekverkopers geen onbekenden zijn gebleven.

Portretten.

In 1950 bevond zich in de collectie van Louis van Diest te St. Germain-en-Laye (Frankrijk) een aantal portretten [1]), welke volgens de overlevering leden van de familie *De Hondf* zouden voorstellen. Het betreft o.a. een tweetal doeken geschilderd door *Gerrif Alberfs* [2]), waarvan wordt aangenomen dat hierop dan *Edmond van Diest (1654-1733)* en zijn vrouw *Sibilla de Hondf* (zie genealogie III, 5, a) zijn afgebeeld, terwijl een ander tweetal — van de hand van P. Nason — het echtpaar *Johan de Hondf* (1644-1708) en *Gerfruida Stellingwerf* (genealogie 111, 5) zou moeten weergeven [3]). Tijdens een bezoek aan het Iconographisch Bureau te 's-Gravenhage (alwaar van deze portretten foto's berusten) maakte Jhr. van Kretschmar mij er op attent dat zowel door de kleding als door de gehele entourage vermoed mag worden dat de op deze portretten afgebeelde personen uit een meer

1) Moes, Iconographia Batava; o.a. 1990, 3625, 3626 en 8987.

2) Zie over deze portrettist F. G. L. 0. van Kretschmar in Nederl. Kunsthistorisch Jaarboek 1970.

3) Deze portretten van „*Johannes de Hond" en „Gertrud van. der* Werf" (afmetingen 88,5 × 70 cm), afkomstig uit de „Collections: van Diest family", werden tezamen 12 december 1973 voor £1200.— geveild bij Sotheby's te Londen met als toelichting in de catalogus onder no. 54: „*Gertrud (Geertruy) van der Werf was* de wife of ***Johannes de Hond*** and mother of ***Sybilla de Hond*** who married ***Eduard van Diest*** in 1691 (according to labels dated 1853 on the backs of the pictures)".

aristocratische wereld afkomstig waren dan overeenkomt met het niveau van de „gegoede Haagse middenstand", waartoe de hiergenoemde echtparen ***de Hondt*** en ***van Diest*** hebben behoord. Daarnaast maant het jaar waarin deze portretten zijn geschilderd tot grote voorzichtigheid. ***Edrnond van Diest*** trouwde in mei 1691, doch de portretten gesigneerd (Gerrit) Alberts stammen blijkens de vermelding op het doek reeds uit het jaar 1690; {bovendien schat mijn lekenoog de leeftijd van de „bruid" hoger dan de 19 „lentes" die ***Sibilla de Hondt*** toen zou moeten stellen. Voorts dateerde Nason zijn portretten Ao. 1667, terwijl het volgens de overlevering hier afgebeelde echtpaar ***Jan de Hondt*** en ***Geertruida Stellingwerf*** in feite eerst drie jaar later in de huwelijkse staat zou worden bevestigd ! Naar mij voorkomt is er derhalve aanleidimg om bij de identificatie van deze doeken niet te veel op deze familie-overlevering af te gaan.

Genealogie:

1. ***Pieter Pietersz. (de Hondt),*** verkrijgt als „*Peter* ***Peters.*** leydecker" 11 februari 1589 het poorterschap van Gorindhsm, woont aldaar 1596 in de Molenstraat in het huis later bekend als „St. Lucas" (verpondingskohier 4 152, huis 1104: „***Peter Peters*** leydeckar, huurt"), huurt in 1599 in de zelfde straat huis no. 1068 (koh. 4154; in 1702 werd dit huis „De Blomkool" aangekocht voor vergroting van de Doelen), verkrijgt na 1599 een huis in eigendom in de Kerksteeg (de kohieren 'over 1600 t/m 1603 ontbreken), woont daar december 1603 (lidmatenregister), † vóór 5 oktober 1604 (transport Ao. 1604/130 als belending: „de kinderen van ***Peter Peters*** leydecker"); tr. N.N.

   Kinderen uit dit huwelijk (volgorde onbekend):

   1. ***Johannes Pietersz. de Hondt,*** volgt 11.
   2. ***Pieter Pietersz. de Hondt,*** wordt met zijn dochter ***Apollonia*** oktober 1636 in het testament van zijn zuster ***Clara*** vermeld.
   3. *Susanna Pieters* ***de Hondt,*** september 1625 door haar zuster vermeld.
   4. ***Clara*** *Pieters* ***de Hondt,*** te Gorinchem 'lidmaat april 1615, testeert aldaar 19 september 1625 als „*Claertje Pieters* ***de Hont,*** jongedr., burgeresse alhier" (not. 3970; legateert aan haar zuster en broers *Susanna,* ***Pieter*** en ***Hans de Hondt***; stelt tot erfgenamen de kinderen van ***Hans de Hondt),*** testeert 's-Gravenhage oktober 1636 (not. 130/229: „wonende in de stad Gorinchem"; legateent aan ***Apollonia,*** dochter van ***Jan Pietersz. de Hondt,*** en ***Apollonia,*** dochter van ***Pieter Pietersz. de Hondt),*** te 's-Gravenhage als doopgetuige vermeld 1640 en juli 1647.

II. ***Johannes (Hans) Pietersz. de Hondt*** (tekent ***H.*** *Pieters* ***de Hont),*** geb. in 1584 (verklaart 5 augustus 1625 „out ontrent 41 jaren, dat hij lange jaren het voors. ambacht als stadtsschalidecker gedaen heeft ende dat oversulx ***Pieter*** *Pieters* ***de Hont*** — die „naer Amsteleredam is getrocken" — bij hem het selve ambacht geleerdt ende syne leerjaeren volcomelyck voldoen 'heeft"; not. 3974), leidekker te Gorinchem, lidmaat aldaar 24 december 1603: „***Hans*** *Pieters,* j.g., soone van Mr. ***Pieter*** leydecker in de Kerckstege", ouderling 1655, '56, '60 en '61, transporteert in 1608 de 'ouderlijke woning [4]) in de Kerksteeg (17de eeuwse index transp.reg.; Ao. 1608/1609, fol. 8: „***Hans Peeters*** leydecker aan Hendrick Muyer, huys"), woont in zijn „huys ende hoffstede van oudts genaempt het Kartouw" in de Molenstraat (transp. 6 juni 1612). later genaamd „De Trouwe Hont", bezit voorts tot aan zijn dood in de Molenstraat een huis op de hoek van de Tolsteeg „De Vyf Garstebrooden" (blijkens transp. 27 juni 1648) alsmede aldaar op de hoek van de Revetsteeg een pand „De Verloren Zoon bestaende uyt drie woninghen" (tnansp. 3 juni 1662; later werd hier de „Garniezoensbakkerij" gevestigd) alsmede een huis in de Blauwhaansteeg. Zijn werkzaamheden beperken zich niet tot Gorinchem; een lakte van 13 februari 1655 (G.A. Gorinchem, not. 4013) omschrijft zijn vordering „over het repareeren ende geleverde materialen aen 't hooghuys tot Herwynen gedaen, toebehoorende syn exelentie van Brederode", terwijl de Kerkmeesters van Leerbroek hem over de jaren 1660 en '61 een bedrag schuldig zijn „over repareeren ende onderhouden van het kerckeleydack" (G.A. Gorinchem nr. 3060; waarbij de „rendant" in mindering brengt „voor uytgeef overdat hy de leydeckers met haer gereetschap van Gorcum heeft gehaelt ende daerna van Leerbroeck tot Gorcum Qeeft gebracht, samen de somme van 3 gld."). Hij is overl. eind januari 1668 (Rekening Pesthuis [5]): 26 januari 1668, „ontfangen over de eycke kist voor Hans de Hont, 2 £ 10 st."): tr. 1e ***Maycken*** *Jans,* vermeld onder de „Aencomelinge tot die gemeente des Heeren op Paeschavondt den 19e April 1615: ***Maycken*** *Jans,* huysvrouwe van ***Hans*** *Pieters,* leydecker wonende in de Moelenstrate"; tr. 2e 's-Gravenhage (als „wedr. van Gorcum") (Grote Kerk) 30 september 1629 ***Cornelia Maximilaans van*** *Melanen,* „wonende alhier", als echtelieden „wonende te Gorinchem" augustus 1661 (G.A. 's-Gravenhage, not. 222/188: procuratie aan ***Pieter*** *Jansz* ***de Hondt*** en notaris ***Dirk van Schoonderwoerdt,*** „soon ende schoonsoon respectieve"), begr. Gorinchem (kerk) 7 oktober 1661 (G.A. 's-Gravenhage, not. 58 1/251; afwikkeling der nalatenschap door „notaris Johannes Melanen te Dordrecht"); zij tr. 1 e 's-Gravenhage (als „jongedochter wonende in de Klundert") (Grote Kerk) 1 augustus 1621 *Hendrick van* ***der Eycken,*** „backer wonende alhier".

   Uit het eerste huwelijk (volgorde onbekend):

   1. ***Pieter*** *Jansz.* ***de Hondt,*** volgt III.
   2. ***Apollonia*** *Jans* ***de Hondt,*** † na 20 mei 1652 (doop jongste kind); br. (als „j.d. van Gorcum") (ondertr. 's-Gravenhage 30 augustus) 1637 *Dirck* ***Gysbertsz. van Schoonderwoert,*** notaris te 's-Gravenhage (protocol aldaar augustus 1634 tot september 1673; geadm. Gorinchem 12 augustus 1634), testeert 27 december 1646 (not. 204; stelt tot erfgenamen 'zijn kinderen ***Maria Cornelia, Johanna*** en ***Lucia),*** stelt 25 juni 1667 voor not. 518 tot voogd over de minderj. kinderen „syn swager ***Johan Janssen de Hondt",*** aangifte begr.

4) De transp.registers over de jaren 1608 en 1609 ontbreken. Dat het hier deze woning betreft blijkt uit de verpondingskohieren waarin als bewoners van dit huis worden vermeld: Ao 1604 „de kinderen van ***Peter*** de leydecker, eigen"; Ao 1607 „Hendrick Jansz Muyer, huur"; Ao 1609 „Hendrick Muyer, eigen.".

5) Rekening van het door het Pesthuis ontvangen doodkistengeld bij begraven in de kerk.

's-Gravenhage (Nieuwe Kerk) 7 november 1673 („de 'procureur Schoonderwoert op de Kalvermarckt").

Uit dit huwelijk:

a. „kint", ged. 's-Gravenhage (Kloosterk.) 15 juni 1638.

b. ***Maria van Schoonderwoert,*** ged. 's-Gravenhage (Grote K.; get. Gysbert Reyersen van Schoonderwoert en Maria Carels) 30 augustus 1639, vermeld december 1646; (een ***Maria van Schoonderwoert*** tr. 's-Gravenhage (Loosduinse K.) Jan ***Gerrits,*** „j.m. van Leyden").

c. ***Cornelia van Schoonderwoert,*** ged. 's-Gravenhage (Kloosterk.; get. Maria Gerrits van Dyck, Neeltgen van Mylanen, Clara Pieters de Hondt en Lyntgen van der Weerden) 16 november 1640. † ongehuwd, aangifte begr. 's-Gravenhage 19 juli 1714 (impost *f* 6.—).

d. ***Johanna van Schoonderwoert,*** ged. 's-Gravenhage (Kloosterk.; get. Reynier van Schoonderwoert, Jan Jans de Hont, Maria de Gelder en Cornelis Jans Lammerlaan) 18 mei 1642, † jong.

e. ***Johanna van Schoonderwoert,*** ged. 's-Gravenhage (Kloosterk. ; get. Reynier van Schoonderwoert, Pieter Pieters de Hont, Jan Schagen en Catharina Vervoorn huysvr. van Christoffel Cloeck). 26 juni 1643, † (aangifte begr. 's-Gravenhage 23 oktober) 1726 (pro deo).

f. ***Lucia van Schoonderwoert,*** ged. 's-Gravenhage (Kloosterk.; get. Pieter Jans de Hont, Jan Matthys Meesters, Jacobmina van der Burch en Elisabet Timmermans) 15 januari 1645, vermeid 15 maart 1668 (G.A. Gorinchem, not. 4013).

g. ***Gijsbrecht van Schoonderwoert,*** ged. 's-Gravenhage (Kloosterk. ; get. Joost van Landtsbergen, Cornelis Sweeren en Sibilla van Lantsbergen) 25 januari 1647, niet meer vermeld maart 1668.

h. Sara ***van Schoonderwoert,*** ged. 's-Gravenhage (Kloosterk.; get. Willem van Mourick, Joost van Landsbergen, Margareta Lensen en Sibilla van Landtsbergen) 3 maart 1648, compareert juni 1694 (procuratie aan haar zusters ***Cornelia, Johanna*** en ***Constantia***), † (aangifte begr. 's-Gravenhage 19 februari) 1726 (pro deo), tr. 's-Gravenhage (Engelse K.) 6 maart 1690 (lees 1691) ***David Schobbinger,*** „wedr. van Amsterdam", (blijkens de ondertr. inschrijving aldaar: „van St. Gal in Switserlant, makelaar, wedr. van ***Helena Sollickkoffer*** op de Leytsegracht"), juni 1694 vermeld als „coopman tot Amsterdam".

i. ***Constantia van Schoonderwoert,*** ged. 's-Gravenhage (Grote K.; get. Jacob Vleugels en Apollonia Genius) 20 mei 1652, † (aangifte begr. aldaar 27 december) 1720 (impost *f* 3,—).

3. *Hendrik Jansz. de Hondt,* te 's-Gravenhage van 1638 tot '43 als getuige vermeld bij zijn zwager, notaris van Schoonderwoert (not. 133/352; „inwoonder alhier"), compareert 15 maart 1668 te Gorinchem als „coster, voorleser ende 'schoolmeester tot Vierlincxbeeq [6]) in de lande van Cuyck" (not. 4013; nalatenschap van zijn vader en stiefmoeder); tr. (als „j.m. van Gorcum") 's-Gravenhage (Grote Kerk) 8 april 1640 ***Lijntje Dircxsdr. van der Weerde,*** „j.d. van Gorcum, beyde won. alhier", compareert september 1644 te 's-Gravenhage (nut. 20/84; „suster van *Jennitje Dircxs").*

Kinderen uit dit huwelijk:

a. ***Maria de Hondt,*** gad. 's-Gravenhage (Grote Kerk) 14 jumi 1641 (get. Hans Pieters de Hont en juffr. Lockerman).

b. *Dirck de Hondt,* ged. 's-Gravenhage (Grote K.) 22 november 1643 (get. Jan Jansen de Hondt en Clara Pieters).

4. ***Salomon Jansz. de Hondt,*** vermeld 1638 te 's-Gravenhage (not. 131/92), in 1642 aldaar „leydeckersgeselle" (not. 133/18), in 1645 „meesterpompmaecker" (not. 134/297; huurt van Adriaan Pieters Smout „vleyshouder" een huis in de Vlamingstraat), compareeect 1646 tezamen met ***„Pieter Jans de Hont,*** mr. pompmaeckers, gebroeders" (not. 135/292), draagt 1651 aan ***Dirk van Schoonderwoert*** een vordering over van *f* 200,— op de „rentmeester ende casteleyn op 't huys ven syne hocht. tot Honselaersdyck over arbeitsloon", compareert augustus 1652, † vóór juni 1663 (not. 505/164); tr. (als „pompmaecker, jm. van Gorcum") 's-Gravenhage (Grote Kerk) 5 april 1643 *Sibilla van Lansbergen,* „van den Briel, beyde wonende alhier" (Alg. Ned. Familiebl. 1901, blz. 97: „in haer jonckheyt op straat spelende van seecker borgerskint 'geworpen met een cool vyers achter in den hals", waarvan in 1638 „de teyckenen" nog zichtbaar waren), {testeert 's-Gravenhage december 1643 (not. 190/265; noemt haar zusters *Susanna* en ***Geertruida),*** † vóór februari 1652 (not. 139/46; nalatenschap van ***Joost van Lansbergen*** „Landtdrost des Stifts Paderborn"); dr. van *Ludolf van Lansbergen,* „commandeur ende capiteyn" te Brielle, en *Barbara Bollekool* (De Ned. Leeuw, jrg. 1965, kol. 268).

Kinderen uit dit huwelijk:

a. *Ludolf de Hondt,* ged. 's-Gravenhage (Grote K.: get. Hans Pieters de Hondt en Geertruida Smout) 24 januari 1644.

b. ***Maria de Hondt,*** ged. 's-Gravenhage (Kloosterk.; get. Dirck van Schoonderwoert, Clara Pieters, Maritje de Hont en Neeltje Maximiliaen) 21 juli 1645.

c. ***Johannes de Hondt,*** gad. 's-Gravenhage (Grote K.: get. Jacob van der Heyden en Appolonia de Hondt) 25 mov. 1646.

d. ***Maria de Hondt,*** ged. 's-Gravenhage (Grote K.; get. Dirck van Schoonderwoert en Maria de Briade) 13 januari 16'49.

e. ***Barbara de Hondt,*** ged. 's-Gravenhage (Grote K.; get. Pieter Jansen de Hondt en Appolonia van Schoonderwoert) 15 nov. 1650.

5. *Jan Jansz. de Hondt,* lidmaat te Gorinchem 11 juli 1638 „met attestatie: ***Jan Jans de Hont,*** ten huyse van ***Hans*** de ley decker in de Moulenstraet, komende uyt den Haghe", leidekker in het bedrijf van zijn veder (Afrekening kerkmeesters van Leerbroek Ao. 1677: „*Johan de Hont,* leydecker tot Gorcum, verdiendt ende gelevert van Augusti 1665 tot Sept. 1671 toe"; idem: „aen de selve ***de Hont*** over koop ende leverantie van 4000 leyen en 36 vorsten gelevert October 1675"). [diaken te Gorinchem 1654, '59, en 1667, koopt aldaar het huis „De Vergulde Vos in de Hoochstraet op de hoeck van de Helmsteegh" (transp. 10 januari 1657), compareert 15 maart 1668 (G.A. Gorinchem, not. 4013: 'verkrijgt procuratie van fami-

6) In dit dorp komt 60 jaar later de naam ***De Hondt*** nog voor blijkens een ondertrouwinschrijving in 1727 te Rotterdam van ***„Jan de Hont,*** j.m. van Vierlingsbeek in 't land van Cuyck" met ***Willemyn van Groeneveen,*** „j.d. van Oosterwyk".

lieleden ***de Hondt*** evenals van ***Catharina van Melanen,*** weduwe van ***Willem van Sticht*** „in syn leven mr. chirurgyn binnen deser stede", mitsgaders van ***Johannes*** en ***Huybrecht Melanen*** „gebroeders" en ***Anna Schreef,*** „nagelaten dr. van wylen ***Cornelia van Melanen",*** allen „erfgenamen van wylen ***Hans Pieters de Hont*** ende *Neeltje* ***Maximiliaens Melanen"),*** compareert 27 'oktober 1675 „borger alhier binnen Gorinchem" (nat. 4013; betreft betaling van „sodanige 50 £ jaerlicx aen comparants huysvrou haer levenlangh gedurende" uit de nalatenschap van Cornelis Lampsins [7]) te Vlissingen); tr. 1e Gorinchem 3 april 1646 ***Apollonia Geens,*** „jd. beyde van Gorinchem", begr. aldaar 12 november 1663 „jonghe ***Honts*** vrou" (not. 4015, 9 oktober 1664; boedelscheiding van de weduwnaar met ***Martina Jongelings*** als lasthebbende van Ds. ***Arnoldus Genius, Johannes Wijne*** „getr. hebbende ***Sara Genius*** haer zoon en schoonzoon" mitsgaders ***Jacomina Genius,*** allen erfgen. van *Appolonia* ***Genius*** „heur lieve suster"[8]); dr. van Ds. ***Abraham Genius,*** predikant te Andel en ***Martina*** *Jongelings*. Hij tr. 2e Gorinchem 28 oktober 1664 ***Tamasina Woeth,*** „j.d. van Ysendyk, beide adhier", verkoopt als weduwe (transport 13 februari 1680) het huis „daer de Vergulde Vos uythanght", begr. februari 1682.

Kinderen uit het tweede [huwelijk:

a. ***Maria de Hondt,*** ged. Gorinchem 28 februari 1666 (get. Hans Pieters de Hond, Maria van Schoonderwoert, Johannis Wyne en Jacomyntje Genius).

b. ***Pieternella de Hondt,*** ged. Gorinchem 17 mei 1667 ('get. Hans Pieters de Hont en Henrika de Bruyn).

c. *Joannes* ***de Hondt,*** gad. Gorinchem 14 november 1668 (get. Dirck van Schoonderwoert, Hendrick Janssen de Hond en Anneke Cornelis van Wesel).

d. *Joris de Hondt,* ged. Gorinchem 26 juni 1672 (get. juffr. van Royen).

III. ***Pieter*** *Jansz.* ***de Hondt,*** „van Gorinchem", geb. omstreeks 1608 (not. 94; compareert 15 januari 1638 „out XXX jaeren off daeromtrent"), vestigt zich kort na zijn eerste huwelijk als „lootgieter" in 's-Gravenhage (not. 222, 24 november 1661: „heeft 27 jaeren alhier in den Hage geerxerceert" en verklaart met enkele collega's dat „haer loot dat sy uyt andere steden hebben becomen noyt in de weghe alhier is 'gewogen"), de eerste jaren tevens — evenals zijn vader — leidekker van beroep (not. 130/124: zijn knecht heeft bij hem gewerkt „als leydecker sowel in den Hage als tot Honselaerdyck aant huys van den Prince van Orangien ende elders"; not. 133/352: idem „opt leydeckers ende pompwerck"), na 1637 steeds vermeld als „pompmacker ende lootgieter"

7) Mogelijk *Cornelis Lampsins*, baron van Tabago, † Vlissingen 2 september 1664; zoon van Jan ***Lampsins*** op wiens lijnbaan Michiel Adriaensz. de Ruyter het grote wiel draaide (Nederl. Leeuw, jrg. 1890, kol. 82 en jrg. 1922, kol. 76).

8) Deze akte geeft aldus een aanvulling op de gegevens Genius in het Bijblad Nederl. Leeuw, dl. 1, blz. 177 e.v. alwaar ***Apollonia*** (gehuwd met ***Jan de Hondt) en Sara*** (gehuwd met ***Johan Wijne***) niet worden vermeld als dochters van Ds. ***Abraham Genius.***

of „loodepompemacker" (o.a. <december 1646 met Salomon Jansz. de Hondt (11. 4.) „gebroeders, meesterpompmaeckers"), compareert 1660 en '61 als „diacon van de Neder ende Hoochduytsche Gereformeerde Gemeente", 'koopt op een veiling in 1636 een huis in de Spuistraat (transp. nr. 1229; aangezien zich in deze straat „geene harnaschmaeckers, cooperslagers ofte smeden" *mochten vestigen om hier hun „hantwerck te exerceeren" en er toch een huis aan een smid was verkocht had de magistraat deze koop ongedaan gemaakt en dit 'huis in 1636 laten veilen) en koopt in 1648 het aangrenzende erf transp. nr. 2399; uitgezonderd de „twee bedsteden op dit erff staende"), begr. 7 april 1667 „den lootgieter de Hont in de Spuystraet, 2 poozen beluid"; tr. 1e Gorinchem 18 april 1634 ***Leyntje Beerents van Tongeren,*** „j.d. beyde van Gorinchem", testeert 22 oktober 1635 met haar man te 's-Gravenhage (not. 130; „dewyle tegenwoordich geene kinderen tusschen henlieden beyden geprocreert is"), † aldaar na 25 november 1635 (doopdatum dochter Maria), dr. van *Barent* ***Barentsz. van Tongeren*** (G.A. Gorinchem, not. 3971/162 dd. 8 augustus 1637: „***Peter Janss de Hond,*** woonachtich in den Hage" bewijst zijn dochter ***Maria*** ƒ 500,— mitsgaders het „silverwerck tot des kints moeders lyve hebbende behoort" en voorts het deel dat „de voors. ***Lyntje Barents*** aenbestorven is door doode en overlyden van *Barent* ***Barents*** haere saliger 'vader"): hij tr. 2e 's-Gravenhage (Grote Kerk) 16 augustus 1637 ***Maria Carels,*** leeft februari 1649 (dan door stiefdochter ***Maria de Hondt,*** als „haer aenbehylichte moeder" tot mede-erfgenaam gesteld), dr. van *Jacques* ***Carels,*** borduurwerker, en ***Martijntje van de Voorde;*** tr. 3e 's-Gravenhage (Grote Kerk) 29 okt. 1652 ***Henrica de Bruyn,*** „j.d.", verhuurt als weduwe mei 1670 het huis in de Spuistraat aan haar stiefzoon ***Johannes de Hondt*** (III, 5) „loodtpompmaecker", regelt 6 april 1675 de voogdij over haar twee kinderen ***Johan*** en ***Abraham*** (namelijk „de persoonen van *Jacob* ***de Hondt*** haer comparantes man zaliger voorsoon" en — haar aanstaande schoonzoon — ***Philip*** *Hodenpijl,* terwijl als de voornoemde ***Johannes de Hondt*** (III. 6) „sal syn gecomen tot syn mondigen dagen" hij „neffens" beiden als voogd over „soon ***Abraham"*** zal fungeren), begr. 's-Gravenhage 20 februari 1678 („de wed. van Sieur ***Pieter de Hondt,*** 1 pooze beluid").

Maria ***Carels*** (de tweede vrouw van ***Pieter de Hondt) was*** een dochter van ***Jacques Carels,*** „borduyrwercker", eigenaar van het huis „De Vergulde Trompet" in de Spuistraat te 's-Gravenhage (zie transp. 3 mei 1611 en id. onwillig decreet 25 november 1613); hij tr. Delft 23 april 1600 (als „joncgesel, van Francouendael, woonende in den Haghe") ***Martyntje van de-Voorde,'*** „jongedochter, van Gent, woonende aen Oude Delft". Laatstgenoemde compareert 9 augustus' 1622 te 's-Gravenhage als zijn weduwe (is ƒ 1.000,— schuldig wegens aankoop van „het gout, fluweel ende andere behoeften tot 't borduyeren ende opmaecken van de levryen van zijne Pr. Extie die voor dit jaar gamaect werden ende jegenwoordich onderhanden syn"), testeert te Delft 27 januari 1645 (not. 1722; „***Martyntje Joostendr. van der Voorde,*** wed. van *Jacques Carels,* woonende 's-Gravenhage, clouck ende gesont", stelt haar zes kinderen tot erfgenaam), † vóór 14 oktober 1649 (not. 136; boedelscheiding).

Uit het eerste huwelijk (met ***Lijntje van Tongeren)*** :

1. ***Maria de Hondt,*** ged. 's-Gravenhage (Grote K.) 25 nov. 1635, testeert 17 februari 1649 (oud 13 jaar!),

kwiteert 21 juni 1671 te Gorinchem haar oom *Ewout van Tongeren* (G.A. Gorinchem, not. 4095 A, dossier „Reeckeninge bewys ende reliqua van *Eewout Barents van Tongeren* als voogt van *Maria Pieters*". Betreft ƒ 1.400,— uit de nalatenschap van „haer grootemoeder *Goosken Eeuwits*" krachtens testament van 1 augustus 1636; „aldus verrekent en vereffent met *Jan Jans de Hond* (II, 3), *Marike de Hond* en haer derde moeader"), verhuurt 9 april 1675 aan *Jacobus de Hondt* mr. loodepompmaecker, haere (halve) broeder, een huys in de apuystraet alwaer de huyrder 'tegenwoordig innewoont", testeert „sieckelyck" juli 1675 (erfgenaam: „haer lieve man": legateert ƒ 500,— „ter distributie van de diaconye der Nederduytsche Gereformeende Kerke"), compareert augustus 1689 als voogdesse van haar zoon *Pieter Hodenpijl* tezamen met Mr. *Philippus Hodenpijl*, „advocaat alhier ende commies van het collegie van de Admiraliteyt in Zeelandt, mitsgaders *Engelbert van der Poel* ende *Johannes de Hont* (111. 5) als voochden over juffrouw *Anna Hodenpijl*, naegelaten onmondige voordochter" (not. 666/399, 404 en 417; boedelscheiding), nog vermeld 17 april 1695 (get. doop Joris van Diest); tr. 's-Gravenhage (Hoogd. Kerk) 26 mei 1675 *Philips Hodenpijl*, „commys van de respective collegien ter Admiraliteyt van Hollandt ende Zeelandt" (not. 526/335; deponering huw. voorwaarden), later „griffier van de Reeokencamer ende commis van de provintie Zeelandt" (not. 666), compareert in 1680 voor nat. 1030 als voogd over het weeskind van zijn broeder *Dirk van Hodenpijl* „in leven wijncooper alhier", testeert 5 maart 1685 (erfgenamen: zijn zoon *Pieter*, de beide voorkinderen *Philips* en *Anna Hodenpijl* mitsgaders zijn huisvrouw „sulcx in vier porties"), begr. 's-Gravenhage 8 mei 1687 („den commies Philips Hodenpijl, 5 poozen beluid"), weduwnaar van *Petronella van der Poel* (uit welk huwelijk vier kinderen, ged. februari 1664—januari 1668).

Uit dit huwelijk:

Ds. Pieter *Hodenpijl*, ged. 's-Gravenhage (Hoogd. K.; get. Abraham van Tongeren, Jacobus de Hont en Deliana Maese), 30 september 1677, transporteert 30 juli 1710 als „bedienaer des Goddelycken Woorts tot Zierickzee" het ouderlijke huis in de Vlamingstraat aan Geertruida Stellingwerf, wed. van Johan de Hondt; Alg. Fam.bl. 1901, blz. 257: stud. te Leiden, predikant te Zierikzee, † aldaar 3 maart 1728, tr. Zierikzee 31 mei 1706 *Cornelia* de *Cocq*, geb. augustus 1666, dr. van *Pieter Cocqs* en *Eleonora Hoffer*, en weduwe van *Marcellus Plaeschaerdt*.

Uit het tweede huwelijk (met *Maria Carels*):

2. *Cathalyntjen de Hondt*, ged. 's-Gravenhage (Kloosterk.; get. Dirck van Schoonderwoert, Martyntje van de Voorde en Geertruyt Pellen) 24 okt. 1638, tr. (ondertr. aldaar 1 april 1674) *Nicolaas Coster*, „passementwercker", compareert met zijn vrouw april 1675 (not. 526/230 en 233); zn. van *Abraham Coster*, „passementwercker", en *Judith Boucket* (not. 914/174).
3. *Jacobus de Hondt*, volgt IV A.
4. *Elisabeth de Hondt*, ged. 's-Gravenhage (Kloosterk.; get. Jan Jans de Hont, Appolonia Schoonderwoert en Elisabeth Karels) 28 dec. 1642, † jong.

5. *Johannes de Hondt* [9]), ged. 's-Gravenhage (Grote K.; get. Jan Jansen de Hondt en Appolonia Schoonderwoerts) 3 febr. 1644, compareert augustus 1665 als getuige bij zijn oom notaris *van Schoonderwoert*, zet als „loodtpompmaecker" het bedrijf van zijn vader voort en huurt van *Hendrika de Bruyn*, weduwe van *Pieter de Hondt*, voor ƒ 275,— per jaar, ingaande 1 mei 1670 (kort voor zijn 'huwelijk) het ouderlijk huis in de Spuistraat (not. 521/127, doch woont hier niet lang blijkens de „insinuatie" juli 1671 voor nat. 447 van *Hendrika de Bruyn* „dat hy myn huis niet mag 'verhuren"), neemt juni 1671 als „mr. pompmacker" een huurcontract over voor een huis in de „Hoffstraet genaempt het Roode Paert" (van Johannes van Holst, predikant te Alphen, Willem Ravens „camerbewaerder van de Rade van State" en Jasper Doll „boeckvercooper" als voogden der kinderen van Johannes Ravens, welk huis „tegenwoordig bewoont is door de minderjarige kinderen" met de conditie om Casparus Ravens „te onderhouden in cost, dranck mitsgaders styven, stricken en najen") en koopt dan tevens voor ƒ 2.700.— (met als borg Hendrik Samson) „de gemaeckte flambouwen, harssen, wassen ende verdere gemaeckte winckelwaren". Als zijn beroep wordt soms 'opgegeven pompmaker (o.a. december 1675 en januari 1676 als getuige bij broeder en naamgenoot notaris *Johannes de Hondt;* het laatst in die functie aangetroffen in 1678, wanneer „Monsieur *Jacobus de Hondt* en Monsieur *Philips Hodenpijll*, voochden over de minderj. 'kinderen van *Hendrica de Hondt* salr. caveerende voor Monsieur *Johannes de Hondt* haerl. medevoocht" (III. 6) procederen contra *Johannes de Hondt* „meester pompmaecker"; not. 532/418) terwijl hij ook wel flambouwmaker wordt genoemd (maart 1673 bij de huurverlenging van „Het Roode Paert" in de Hofstraat „met een achterhuysken, den huyrder jegenswoordig daarin woonende"; maart 1685: *Philips Hodenpijl* stelt tot voogd „*Johannes de Hondt*, flambouwmaecker, syn tegenwoordige huysvrouwe broeder"). Hij bezit in 1687 een werkplaats in de Hoogstraat „daer het Ancker uythangt", koopt voor ƒ 6.900,— een huis in de Veenestraat (transp. februari 1699, decreet 26; belend ten zuiden: zijn schoonzoon *Edmond van Diest*), † (aangifte begr. 's-Gravenhage 24 januari) 1708 (impost ƒ 30,—); tr. aldaar (Hoogd. K.) 15 juni 1670 *Geertruyt Stellingwerff*, „jd. beyde wonende alhier", testeert met haar man 22 maart 1671 (legateert aan haar oom *Hendrik Samson:* tekent „*Geertruy Stellinckwerf*", later ook vermeld met de naam „*Van der Werf*"), continueert als weduwe mogelijk de fabricage van waskaarsen en flambouwen (#althans december 1709 besluit de magistraat om „100 pont witte waskaars" te laten maken door „de flambouwmakers *de Hondt*"), koopt een huis in de Vlaming-

Q) Opmerkelijk voor deze tijd is het feit dat zijn in 1653 geboren halfbroer eveneens met de naam Johannes wordt gedoopt. Identificatie van beiden was ondermeer door hun handtekening mogelijk. Zo is de „strakke" ondertekening van het testament van dez *Johan de Hondt* (de Oude) als man van *Geertruida Stellingwerf* in 1671 de zelfde als onder het accoord van 1675 met zijn stiefmoeder *Hendrika de Bruyn* en geheel afwijkend van de „krullenversiering" in de protocollen van notaris Johan *de Hondt* (de Jonge).

straat (transp. juli 1710), nog vermeld 26 oktober 1722 (transp. 387) als verkoopster van een „tuyn ende erff aen de Delfsen straetweg", † in {december 1733 (indien zij tenminste dezelfde is als *„Geertruyd van der Werff"*, aangifte begr. 's-Gravenhage 11 dec. 1733 impost f 30,—), dr. van *Nicolaas Stellingwerf* en *Ida Samson*.

Bij het testament in 1676 van ***Hendrik Barents Samson,*** „casteleyn in 't huys van de heeren van Amsterdam alhier in den Hage" wordt *f* 3.400,— gelegateerd aan *„Geertruy Claas Stellenwerf* (huisvrouw van ***Johan de Hondt),*** **synde** de naegelaeten 'dochter van zaliger ***Ida Barents,*** **des** testateurs volle **suster"** (not. **288/125)** terwijl testateurs vrouw Sibilla Tyers (begr. Amsterdam, Nieuwe Kerk, 7 juni 1680) *f* 2.000,— legateert aan de oudste **dochter** van „haar saliger halve **suster** van vaderssyde Eva ***Tyers,*** geprocreert by ***Jan Willems de Ryck"*** (met verrekening van alimentatiekosten) met **name *Sibilla de Ryck,* de** latere huisvrouw van notaris Johan ***de Hondt*** (111, 6). Eerder testeerde het echtpaar Samson te Amsterdam en wel 29 november 1663 als „inwoonders deser stadt" (not. **1764/928)** waarbij wijlen ***Ida Barents,*** tezamen met ***Aaltje*** en ***Grietje Barents,*** „volle **susters"** worden genoemd.

Het huwelijk van Nicolaas ***Stellingwerf*** en ***Ida Samson*** zal voltrokken zijn vóór of omstreeks 1650 (hun dochter trouwt 1670); vermoedelijk woonden zij niet in 's-Gravenhage alwaar tenminste geen sporen van Nicolaas ***Stellingwerf*** [10]) en zijn voor 1663 overleden vrouw werden gevonden.

Uit dit huwelijk:

a. *Sibilla de Hondf,* gad. 's-Gravenhage (Nieuwe K.; get. Hendrik Samson, Sibilla Tier en Jannetje Rietbeek huysvrouw van Jasper Dol) 21 april 1671, †(aangifte begr. aldaar 29 december) 1724 (impost f 30,—); tr. Rijswijk (Z.-H.) 30 mei 1691 (not. 1312: huw. voorwaarden 28 mei 1691 „toekomende bruyd geass. met Sr. *Johan de Hondf* en juffr. *Geertruyd van der Werf* — tekent *„Geertruyd van der Werff"* — haren vader en moeder") *Edmond van Diest,* ged. 's-Gravenhage (Grote K.; get. Pieter van der Meulen en Maritge Sevenhuysen) 8 november 1654, [testeert april 1692 als „luitenant van een Comp. Burgeren ende Coopman", †(aangifte begr. 's-Gravenhage 9 september) 1733 (impost f 30,—); zn. van *Joris Frans van Diest* („cleermaker" (1643), winkelier (1660), spiegelmaker (1666), † 1 juni 1667) en (tr. 1 november 1643) *Cornelia Jansdr. van Sevenhuysen* (begr. 10 februari 1688 „de wed. van Sieur *Joris van Diest* in de Veenestraat, een pooze beluid" [11])) en kleinzoon van *Frans Hendriksz. van Diest* transp. als wedr. „palfenier van den Prince van Orangien" april 1635; tr. als *„Frans Heyndricxs,* cramer, jm. van Diest" 's-Gravenhage 4 augustus 1617) en *Margrieta Joris* (dr. van *Joris Wouters* „palfenier van zyne Extie." en *Maritje Maurits Gysberts*; Weesk. 136, 16 februari 1618).

b. *Maria de Hondt,* ged. 's-Gravenhage (Kloosterk.; get. Hendrik Samson, Sibilla Tiers en Catharina de Hondt) 6 november 1672, † jong.

c. *Maria de Hondf,* ged. 's-Gravenhage (Nieuwe K.; get. Elisabeth Smits en Sibilla Tiers huysvrou van Hendrik Samson) 31 december 1673, begr. aldaar (Nieuwe Kerk) 9 januari 1674 („een kynt van Johannes de Hont, woont in de Hofstraat").

d. *Maria de Hondt,* ged. 's-Gravenhage (Grote K.; get. Jacobus Carels, Elisabeth Carels en Anna Laermans) 12 dec. 1674.

Uit het derde huwelijk (met *Henrica de Bruyn*):

6. *Johannes de Hondf,* ged. 's-Gravenhage (Kloosterk.; get. Dirk van Schoonderwoert en Maria de Hont), 3 sept. 1653, tooit vanaf zijn 12de jaar als 'getuige en „clerck" met zwierige handtekening de akten van zijn 'oom, de notaris van *Schoonderwoerf* (not. 148/141, 15 januari 1666 en later), attesteert september 1670 „out omtrent 17 jaren" (not. 258: Van Schoonderwoert liet hem een testament uitschrijven; 'toen hij het 'exemplaar ter tekening terugbracht was de testateur echter juist overleden !), geadm. tot notaris 19 december 1675 (protocol 1675—1680), „procureur voor het College van gecommitteerden Raden van Hollandt", woont 1679 op de „Calverenmarct", begr. 's-Gravenhage 6 januari 1681 („den procureur Johan de Hondt, een pooze beluid"), tr. abdaar (Hoogd. K.) 20 maart 1678 *Sibilla de Rijck,* oudste dr. van *Jan Willemsz. de Rijck* en *Eva Tyer* (not. 288/125 en 603/310); zij tr. 2e 's-Gravenhage (Loosduinse K.) 27 juli 1681 *Cornelis van Sanen,* weduwnaar van *Cafharina van Rijn.*

Sibilla de Rijck testeert augustus 1683 (noemt ***Johan de Hondt*** „mr. **flamboumaecker,** haar behoudbroeder") en stelt augustus 1706 tot voogd over een aantal van haar kinderen de „boekvercoper" ***Abraham de Hondt.*** Uit haar tweede huwelijk sproten acht kinderen (geb. tussen 1683 en '96); in september 1683 waren doopgetuigen ***Philips Hodenpijl* en *Geertruyt van der Werf.***

Uit dit huwelijk:

Henrica de Hondf, gsd. 's-Gravenhage (Nieuwe K.; get. Johannes de Hont, Sibilla Thiers huysvr. van Henrick Samson en Geertruid van der Werff huysvrouwe van Johannes de Hont) 19 maart 1679.

7. *Pieternella de Hondf,* gsd. 's-Gravenhage (Klooster-

10) Hij kan niet identiek zijn aan de weduwnaar Nicolaas ***Stellingwerf*** aan wiens ondertrouwinschrijving van 25 augustus 1658 te Rijswijk (Z.-H.) met ***Cornelia Willems,*** „j.d., haer attestatie van 's-Gravenhage", later is toegevoegd: „doch dit huwelyck valsalyck aengegeven, de geboden tot Leyden niet synde gegaen, is het selvige van de **Heeren** Schepenen tot Leyden verklaert voor incestueus, nul **egeen ende** van onwaerdig, de selvige alle bywoninge **ende vleeschelycke** conversatie **inferduerende,** wordende **Nicolaes Stellingwerf** verder gehouden **imfaam** om syn **deurwaerders** Ampt ofte eenige anderen te mogen bedienen, hem **bannende uyt** de stadt Leyden **ende** vryheidt **vandien** voor tien jaren **ende** wyders hem condemnerende van eene boete van *f* **1500,—** te verdelen een **derde** part aen den Armen der **selver** stadt **ende** tweederde parten **aen** den **officier** ..." Blijkens **mededeling** van de Gem. Archiefdienst te Leiden is **deze** deurwaarder dezelfde **als *Niclaes Segers,*** kleermaker, geb. te Stellingwerf; ondertr. le Leiden januari 1624 ***Maria Cornelis;*** **ondertr.** 2e (als ***Claes Segers*** van ***Stellingwerf,*** wedr. van Maria ***Cornelis***) aldaar augustus 1643 ***Maertge Jans;*** ondertr. 3e aldaar **juli** 1653 ***Jannetje Iden*** (ontslaan elkaar de **zelfde** maand van **trouwbeloften**); **ondertr.** 4e aldaar (als wedr. van ***Maertje Jans de Piene***) in juli 1654 ***Catharyna Willems*** van ***der Holck*** ('haar zuster ***Cornelia*** van. ***der Holck is*** getuige) en poogt ten **slotte** in 1658 tevergeefs — **met** het hierboven beschreven resultaat — een huwelijk met zijn schoonzuster te laten voltrekken.

11) De Nederl. Leeuw, jrg. 1960, kol. 36, vermeldt als haar **ouders *Jan Paulusz. van* Sevenhuysen en *Jannetje Gerrits.***

k.; 'get. Hans Pieterss de Hont en Ruys de Bruyn) 9 maart 1655, † jong.

8. ***Abraham de Hondt,*** volgt IV B.

IV A. ***Jacobus de Hondt,*** (zn. van ***Pieter Jansz. de Hondt*** en ***Maria Carels),*** ged. 's-Gravenhage (Kloosterk.; get. . . . Carels, Neelken Macx., Claertgen Pieters en Adriaentjen Carels) 6 mei 1640, combineert de „pennedienst" met de fabricage van pompen: tekent als getuige 6 maart 1655 — nog geen 15 jaar oud — een akte bij notaris van Schoonderwoert, in 1675 en '78 vermeld als „clerck ter griffie", huurt in 1675 als „mr. loodepompmaecker" man zijn zuster ***Maria de Hondt*** het huis van zijn overleden vader, verhuurt eveneens als „pompmaecker" 4 februari 1676 (verleden voor nobaris *Johan de Hondf)* zijn. eigen huis op het Spui „in de poort van de Alkmaerse schipper": wordt in mei 1676 zelfs genoemd als leverancier van „flambouwen en wassekaerssen", doch compareert later bij de aankoop van de ouderlijke woning in de Spuistraat (transp. 2 mei 1680) als „clercq ter griffie van de Staten Generaal der Vereenighde Nederlanden", terwijl een attestatie 'december 1691 hem weer „mr. lootgieter" noemt, † (aangifte begr. 's-Gravenhage 28 juni) 1701 (impost ƒ 15,—); tr. (ondertr. 's-Gravenhage 14 december 1664) ***Deliana Maesen,*** testeert 12 'augustus 1670, † (aangifte begr. 's-Gravenhage 9 september) 1700 ('impost ƒ 15,—), dr. van *Jan Maesen van Zutfen* en ***Barbara Aaltje Dircxs van de Welckhorst*** (not. 664/14).

Uit dit huwelijk:

1. ***Maria de Hondt,*** ged. 's-Gravenhage (Grote K., get. Johannes Maasen van Sutphen en Hendrina de Hont) 11 nov. 1665, † jong.
2. ***Johannes de Hondf,*** ged. 's-Gravenhage (Grote K.; get. Johannes Maasen en Hendrik de Hondt), 24 oktober 1666, koopman in wijnen, verkoopt (transp. 9 januari 1702; mede namens ***Pieter, Adriaan, Maria*** en de minderj. ***Philip de Hondt*** „kinderen en erfgenamen van ***Jacob de Hont***") een huis op het Spui, koopt — dan genoemd „Capiteyn van een compagnie burgers" — een huis in de „St. Anna ofte Lapstraat" (transp. Ao. 1713), † (aangifte begr. 's-Gravenhage 5 augustus) 1720 (impost ƒ 30,—); tr. 1e aldaar (Engelse K.) 20 mei 1698 ***Maria van der Nolck,*** † (aangifte begr. 's-Gravenhage 3 november) 1710 (impost ƒ 30,—); tr. 2e 's-Gravenhage (Scheveningse K.) 24 juni 1714 ***Cecilia Lommens,*** koopt als weduwe van ***Johan de Hondt*** het huis „De Roskam" in de Hoogstraat (gelegen naast haar huis op de hoek van de Lapstraat; transp. ao. 1721), † (aangifte begr. aldaar 18 februari) 1749 („oud 78 jaar"; impost ƒ 30,—); zij hertr. 's-Gravenhage (R.K. Oude Malstraat) 18 april 1723 ***Johan van Asten,*** in 1724 vermeld als „rentmeester" (not. 701 /17).

   Uit het eerste huwelijk:

   a. ***Philippus de Hondt,*** gad. 's-Gravenhage (Nieuwe K.: get. Philippus Walters en Bregje Verhoek) 23 sept. 1704, † (aangifte begr. aldaar 27 september) 1704 (impost ƒ 6,—).

   b. ***Johannes Philippus de Hondt,*** ged. 's-Gravenhage (Nieuwe K.: getuigen als in 1704) 21 juni 1707, † (aangifte begr. aldaar 9 maart) 1708 (impost ƒ 6,—).

3. ***Maria de Hondt,*** gad. 's-Gravenhage (Grote K.; get. Johan Mase van Zutphen en Catryna de Hont), 26 dec. 1667, als weduwe vermeld in januari 1702 (transp.); tr. (ondertr. 's-Gravenhage 23 januari 1689) ***Lambert de Bruyn,*** „j.m. van de Grave".

   Uit dit huwelijk:

   a. François ***de Bruyn, ged.*** 's-Gravenhage (Kloosterk.; get. Francoys de Bruyn en Anna de Bruyn) 24 maart 1690.

   b. ***Jacobus de Bruyn, ged.*** 's-Gravenhage (Kloosterk.; get. Jacobus de Hont, Johannes van Opmeer en Deliana Maze) 5 okt. 1691.

4. *Alida* ***de Hondt,*** ged. 's-Gravenhage (Grote K.; get. Johan Maese, Griete Verheul en Alida Maese) 23 jan. 1669, † (begr. aldaar Nieuwe K.) 17 april 1671) („kint van Jacobus de Hont").
5. ***Pieter de Hondt,*** ged. 's-Gravenhage (Grote K.; get. Johannes de Hont, Maria de Hont en Anna van Kleybergen) 7 aug. 1670, † (aang. begr. 24 april) 1715 (impost ƒ 3,—); tr. 's-Gravenhage (Hoogd. K.) 3 maart 1697 ***Anna Elisabeth van Tongeren,*** woont september 1720 „opt Spuy" (inschrijfbiljet „Compagnie beleening, discontering en assurantie" voor ƒ 6.000,—), verkoopt (transp. maart 1733) „een huys met bhuyn benevens vier oleyne huysen annex de anderen op 't Geldelooze Padt ofte Voorburgstraat" (haar 'aangekomen als „eenige nagelaten dogter van ***Cafharina Winterack*** wed. ***Abraham van Tongeren***"), vermoedelijk bagr. 8 juni 1737 (impost ƒ 6,—), dr. van ***Abraham van Tongeren*** en ***Catharina Winterack.***

   Uit dit huwelijk:

   a. ***Alida de Hondt,*** ged. 's-Gravenhage (Nieuwe K.: get. Jacob de Hond en Deliana Maaze) 7 januari 1698.

   6. ***Anna Catharina de Hondt,*** ged. 's-Gravenhage (Grote K.; get. Johannes en Katarina van Tongeren met Jacob de Hondt) 16 dec. 1699, tr. aldaar (Scheveningse K.) 23 november 1721 *Christiaan* ***Bartholomeus*** *Havick,* „jm. van Zutphen", in 1737 vermeld als „trompetter van hunne Ho. Mog." (transp. nr. 1363, verkoop huizen op Geldelooze pad), verkoopt met zijn vrouw een huis „op de Delftse trekkede" (transp. oktober 1750). (Van dit echtpaar zijn 4 kinderen gedoopt tussen 1722 en '34.)

   c. ***Maria Jacoba de Hondt,*** gad. 's-Gravenhage (Hoogd. K.; get. Johan de Hond en Marya van der Nolck) 14 januari 1702, † (aangifte begr. aldaar 6 augustus) 1733 (impost ƒ 3,—), tr. 's-Gravenhage (Scheveningse K.) 23 september 1731 ***Gerardus Sekerman,*** „jm. van Maestricht", compareert 15 juli 1740 als „chirurgijn" (not. 1925; koopt een #drukpers).

   d. ***Adriana de Hondt,*** gsd. 's-Gravenhage (Kloosterk.; get. Adriaan de Hont en Maria de Hont) 26 september 1704.

   e. ***Willemina Catharina de Hondt,*** ged. 's-Gravenhage (Nieuwe K.: 'get. Andries van der Hulst en Katrina Wintrack) 6 juni 1706, † (aangifte begr. aldaar 28 juni) 1706 (impost ƒ 3,—).

f. *Abraham de Hondt,* ged. 's-Gravenhage (Grote K.; get. Dirck Winterak en Catryna Winterak wed. Abraham van Tongeren), 16 maart 1710.

6, *Adriaan de Hondt,* gad. 's-Gravenhage (Grote K.: get. Soffia Verheul) 21 oktober 1674, lakenkoper, regent van „het Oude Vrouwe- en kinderhuys" („Comp. van belening, discontering"; inschrijving *f* 6.000,—), koopt een huis in de Hoogstraat (transp. Ao. 1708), testeert 19 mei 1744 voor not. 255 1, † 11 april 1746 (not. 2777/74; nalatenschap, o.a. half aandeel in twee huizen op het Buitenhof en een huis in de Hoogstraat „by overledene bewoont geweest": aanwezig aan „coopmanschappen: gecouleurde lakens, fluweel en flennel in de winckel" mitsgaders een vordering van *f* 1.000,— op het „Nederduytsche Genef. Armenhuys", terwijl onder de „dootschulden *f* 27,— is opgenomen voor „negen volgkoetsen"), tr. 1 e 19 september 1706 aldaar (Hoagd. K.) *Johanna van Hove,* † (aangifte begr. 's-Gravenhage 20 januari) 1711 (impost *f* 6,—); tr. 2e 's-Gravenhage (Kloosterk.) 20 dec. 1711 *Elisabeth van Dalen,* compareert 2 mei 1746 (not. 2777, „acte van deliberatie"), verkoopt voor *f* 5.000,— een half aandeel in het huis „van ouds genaamt het koffiehuys van van Dalen aan het Buytenhof" te 's-Gravenhage (transp. Ao. 1749), † (aangifte begr. aldaar 9 juni) 1750 („*Elisabeth Francina van Dalen*": impost *f* 6,—).

Uit het eerste huwelijk:

a. *Kornelia de Hondt,* ged. 's-Gravenhage (Grote K.; get. Hendrik van Hoven en Kornelia de Heer), 29 mei 1707, † (aangifte begr. aldaar 21 augustus) 1743 (impost *f* 3,—); tr. 's-Gravenhage 26 oktober 1732 *David van Wijck,* ged. aldaar 16 november 1707, juwelier (1746), later boekverkoper en firmant „Wed. Husson, nu van Wijck" (Gildeboek 1749), compareert 2 mei 1746 (not. 2777; „vadervoogd van zijn twee minderjarige kinderen, verwekt bij *Cornelia de Hondt*"), † (aangifte begr. 's-Gravenhage 16 december) 1787 (impost *f* 30,—, zn. van *Nicolaas van Wijck* en *Anna Pitt.* Hij hertr. 's-Gravenhage 11 augustus 1748 *Maria Korssendonck,* weduwe van *Jan Martinus Hussen,* „boekverkoopster op de Capelsbrug" (haar aangifte begr. 's-Gravenhage 13 juli 1790).
Van het echtpaar *van Wijck-de Hondt* zijn zes kinderen te 's-Gravenhage gedoopt tussen 1734 en 1742.

b. *Maria de Hondt,* gsd. 's-Gravenhage (Grote K.; get. Johannes de Hondt en Maria de Honbt) 31 dec. 1710, † (aangifte begr. aldaar 28 maart) 1715 (impost *f* 3,—).

Uit het tweede huwelijk:

c. *Johanna de Hondt,* ged. 's-Gravenhage (Hoogd. K.; get. Johannes de Hond en Catrina Rotteveel) 29 september 1712, † (aangifte begr. aldaar 20 april) 1715 (impost *f* 3,—).

d. *Jacoba de Hondt,* ged. 's-Gravenhage (Kloosterk.; 'get. Thomas van Dalen en Cathrina Rotteveel) 10 mei 1716, compareert met *Catharina de Hondf* als „eenige kinderen en erfgen. ab intestato van *Elisabeth Francina van Dalen* wed. van *Adriaan de Hondt*" (transp. 10 febr. 1752; verkoop huis in de Hoogstraat), † (aangifte begr. aldaar 2 maart) 1752 ('impost *f* 15,—); tr. 's-Gravenhage (Kloosterk.) 29 november 1739 *Hendrik Wins* [12]), ged. aldaar (Nieuwe K.; get. Jan Wins) 29 juli 1710, koopt 25 februari 1766 met enkele collegae „alle ordinaire marktschippers van den Haag op Amsterdam, so voor haar selve als voor hare successeurs" een huis op de Amsterdamse Veerkade, † aan „verval van kragten", begr. 's-Gravenhage (Kloosterk.) 28 november 1789 (impost *f* 3,—); zn. van *Hendrik Wins* (1671—1750; „moesschipper van 's Hage op de stadt Amsterdam en lit van 't Nobel Oranje Vendel" (1720) en „klopper van 't kleine zegel") en *Adriana Frishart* (1689—*1747).*

e. *Catharina de Hondt,* ged. 's-Gravenhage (Grote K.; 'get. Thomas van Dalen en Catharina Uytwerff) 18 september 1720, † (aangifte begr. aldaar 22 mei) 1777 („ongehuwd, geelziekte", impost *f* 12,—).

7. *Elisabeth de Hondf,* ged. 's-Gravenhage (Grote K.; get. Pieter Carels en Elisabeth Smets) 7 juni 1676, niet meer vermeld in januari 1702.

8. *Philips de Hondt,* ged. 's-Gravenhage (Grote K.; get. Philips Hodenpijl) 1 februari 1679, vertrekt naar Rotterdam en woont aldaar in 1719 „op de Delfse Vaart"; tr. *Margariet Visser.*

Uit dit huwelijk:

a. *Johanna de Hondf,* ged. Rotterdam 29 januari 1713 (get. Johannes de Hont en Maria de Hont).

b. *Philippus de Hondt,* ged. Rotterdam 28 november 1715 (get. Philippus Walters, Willem Bode en Catarina Vinck), tr. („woonende Vlaardingen") Rotterdam 8 mei 1746 *Anna Maria Moré,* „van Geertruidenberg".

c. *Chilia de Hondt,* ged. Rotterdam 17 augustus 1719 ('get. Johannes Felettere en Johanna Godijn).

9. *Abraham de Hondt,* ged. 's-Gravenhage (Grote K.) 20 nov. 1680 (get. Pietronella van Opmeer), niet meer vermeld januari 1702.

Uit een „memorie van doleantie" (O.A. 4766) van 3 januari 1'747 betreffende *f* 12.000,— nagelaten door de zilversmid ***Hieronymus Knuyse,*** blijkt de helft der nalatenschap, ieder voor 1/4 part, toe te komen aan:

a. de kinderen van Frans de ***Bruyn te*** Cleef (IV A, 3, a);

b. het echtpaar ***Christiaan Havick*** en ***Catharina de Hondt*** (IVA, 5, b);

c. de twee minderjarige kinderen van de executeur ***David van Wijck*** (IVA, 6, a);
het echtpaar *Hendrik* ***Wins*** en ***Jacoba de*** *Hondt* (IV A, 6, b) mitsgaders ***Catharina de*** *Hondt* (IV A, 6, e);

12) Zijn zuster is ***Hester Wins,*** ged. 's-Gravenhage (Grote K.; get. Hendrik Frishart en Martyntje Boumans) 13 januari 1712; aangifte begr. aldaar 18 januari 1768 (impost *f* 3,—); tr. 's-Gravenhage (Kloosterk.) 20 maart 1734 ***Edmoad wan Diest, ged.*** aldaar (Nieuwe K.) 15 september 1705(get. Johannes de Hondt en Geertruy van der Werff) † „aen het water", aangifte begr. aldaar 29 april 1763 (impost *f* 3,—), zn. van ***Edmond van Diest en Sibilla de Hondt*** (111, 5, a.).

d. ***Philips de Hondt,*** wonende te Rotterdam (IV A, 8 of zijn gelijknamige zoon).

Daar dit allen kleinkinderen waren van Jacob de ***Hondt*** (IV A) mag worden verondersteld, dat van mannelijke nazaten alleen ***Philip de Hondt*** te Rotterdam dan nog in leven is.

IV B. *Abraham de Hondt,* ged. 's-Gravenhage (Nieuwe K.; get. Jaques Carels, Claes van Cleybergen en Apolonia van Schoonderwoert) 1 april 1659, ontvangt — 19 jaar oud — vaa zijn voogd *Philips Hodenpijl* ƒ 80,— „tot varderinge van syne reyse omme syn handwerck van boeckbinden buytenslants te exerceeren", mitsgaders ƒ 70,— voor zijn „huysvestinghe, montkost als anders" (R.A. 552, 7 februari 1679). heeft zijn „winckel" een tiental jaren op het Buitenhof „by de Gevangenepoort" (gehuurd als „boeckbinder", 17 januari 1669) en koopt als „boeckverkooper" een huis op „den Cingel op den hoeck van de (Hof)brugge" (transp. Ao. 1708) (de boekenveilingen te 's-Gravenhage waren zeer gewild bij de bibliotheekbezitters), 'sedert 1685 houdt *Abraham de Hondt* dan ook tevens winkel op de „Groote Zaal" (Ridderzaal), sedert 1705 tot aan zijn dood op de voornaamste plaats „by de Schouw" en is vanaf 1704 regelmatig hoofdman en deken van het gilde; in 1713 'eveneens leverancier en drukker van de Raad van State [13]). Hij testeert 4 januari 1721 (not. 2399, erfgen. zijn drie kinderen *Pieter, Henriette* en *Maria;* legateert „aen syn soon *Pieter de Hondt* het regt van de copye van het werck genaamt Johannis Voet, Commentarius ad Pandectas ... wyders nogh de portraitten van hem testateur en desselfs overladen huysvrouw als meede van syn testateurs vader ende moeder en het silver schencktailloir daar zyn testateurs vaders en moeders wapen op staat"), † (aangifte begr. 's-Gravenhage 22 januari) 1726 (impost ƒ 15,—); tr. 1 e (ondertr. aldaar 30 januari 1684) *Machtelina Christina van Mol,* dr. van *Wijnant van Mol* en *Maria van Ravesteyn* (not. 689/489); tr. 2e (ondertr. 's-Gravenhage 5 juni) 1695 *Henderina Huyssen,* gcd. aldaar (Nieuwe K.) 2 mei 1662, † (aangifte begr. 's-Gravenhage 18 juli) 1714 (impost ƒ 15,—); dr. van *Gijsbert Hu yssen,* „clerq ter griffie van hunne Ho Mo", en *Geritje Visser.*

Uit het tweede huwelijk:

1. *Pieter de Hondt,* volgt V.

2. *Gijsbertus de Hondt,* ged. 's-Gravenhage (Kloosterk.; get. Mr. Joachim Huisen en Gerradina Visscher) 17 januari 1698, † vóór september 1712 (not. 689/489).

3. *Henriette de Hondt,* ged. 's-Gravenhage (Grote K.: get. als in 1698) 7 april 1700, tr. aldaar (Kloosterk.) 7 april 1729 *Pieter Hubertus Pla.*

13) E. F. Kossmann; De boekhandel te 's-Gravenhage tot het eind van de 18e eeuw, blz. 189: „De betekenis van ***Abraham de Hondt*** ligt in zijn veilingen ... vele bijzonderheden tonen aan dat met zijn persoon de auctie op de Grote Zaal hun hoogste vermaardheid hebben gehad. Uit Parijs kwamen de bibliotheek van de beroemde Mansard en van Alex. Petau om door hem te worden geveild, andere bibliotheken kwamen voor het zelfde doel uit Rouan en Hamburg. En hetzelfde schijnt te gelden voor de veilingen van munten en medailles door hem en zijn zoon gehouden".

Uit dit huwelijk (wellicht waren er meer kinderen):

a. ***Elisabeth Henrietta Pla,*** ged. Leiden (Pieterskerk; get. Mr. Pieter Pla, kerkmr. van de Hooftkerken en secretaris van Leyderdorp, Elisabeth Neerak, huysvrouw van Pieter de Hondt) 10 augustus 1736.

b. ***Pieter Adriaan Pla,*** ged. Leiden (Hoogl.k; get. Mr. Pieter Pla, kerkmr. van de Hooftkerken en Adriana Elisabeth Pla) 3 juni 1738.

4. *Maria de Hondt,* ged. 's-Gravenhage (Grote K.; get. Mr. Joachim Huyssen en Maria Korff) 29 maart 1702, tr. aldaar (Nieuwe K.) 15 juni 1727 *Cornelis Philips,* compareert 28 juli 1728 als „advocaat voor de respt. Hoven van Justitie in Holland" (not. 2401, nalatenschap *Abraham de Hondt).*

V. *Pieter de Hondt,* ged. 's-Gravenhage (Grote K.; get. Johannes de Hondt en Maria de Hondt wad. van de Heer Griffier Hodenpijll), 23 mei 1696, boekverkoper en uitgever [14]), laat als dertienjarige bij de 50ste verjaardag van zijn vader een zelfgemaakt feest- en dankdicht drukken, vestigt zich in 1722 zelfstandig op de „Groote Zaal" en neemt na de dood van zijn vader ook aldaar diens winkel „bij de Schouw" over (tot deze winkel in 1747 verbouwd wordt tot het „Theater der Loterij"), in 1730 op de nominatie voor vroedschap, in 1738 als „oud hoofdman" voorgedragen tot „Capitein over de compagnie burgers onder het Witte Vaandel". Hij kwiteert 18 mei 1745 zwager *Guillaume Nairac* voor ƒ 5300,— die zijn schoonouders verstrekken als „une augmentation de dôte" (not. 2775), testeert 23 januari 1761 (not 2817; erfgenaam zijn vrouw); id. 4 september 1762 (not. 2301; gegoed „beneden ƒ 50.000,—", erfgenamen zijn beide kinderen), † aan een beroerte, aangifte 's-Gravenhage begr. 2 april 1764 (impost ƒ 15,—), tr. aldaar (Franse K.) 24 augustus 1727 *Elisabeth Nairac* (huw. voorw. 12 juli 1727 voor not. 2214; hij ontvangt van zijn schoonvader — wonende te Bordeaux — 10.000 „florins argent de Hollande"), † „oud 91 jaar en 11 maanden aan verval van krachten", begr. 6 mei 1797 op het kerkhof „Ter Navolging" te Scheveningen ('impost ƒ 30,—), dr. van *Philippe Nairac en Marthe Guiraut.*

Uit dit huwelijk:

1. *Marthe de Hondt,* ged. 's-Gravenhage (Waalse K.; get. Philippe Nairac son grand père et pour marraine Marthe Giraud sa grand mère, avec Guillaume Nairac representant le grandpère), 13 febr. 1729, koopt als weduwe een huis op de Prinsegracht (transp. 3 juni 1799). overl. „aan verstopping in de 'lever", begr. 9 juli 1799 op het kerkhof „Ter Navolging" te Scheveningen (impost ƒ 30,—), tr. 's-Gravenhage (Schev. K.) 14 maart 1756 *Reinier van Ouwenaller,* gad. aldaar 7 juni 1722, in 1756 vermeld als „oud commis wegens de provintie van Gelderlandt en ordinari

14) als voren; blz. 192: Als uitgever staat Pieter de Hondt wel bovenaan onder de Hagenaars wat de pracht der drukken aangaat. Als koopman raakte hij al vroeg in het net der speculatieve onderlinge kopen en verkopen ... en was een der hardst getroffenen toen in 1744 de crisis uitbrak. De voornaamste crediteur was zijn zwager, de bankier G. Nairac te Amsterdam. Maar zijn zaak en zijn winkel moeten toch altiid tot de voornaamste behoord hebben. Dat ziet men uit zijn uitgaven, zijn veilingen en boekaankondigingen, zoals die 1752 van een hele catalogus „Librorum ex Italia in Hollandiam transvectorum et Hagae Com. apud P. de Hondt prostantium" met 445 nummers, benevens anderhalfhonderd Engelse uitgaven.

clerq ter finantie der Staten van Hollandt en Westvrieslandt" en voorts „bailiu en Schout der Stede van Sas van Gent en Philippinne" (Die Haghe 1961), † „aan een borstkwaal", begr. 5 november 1790 op het kerkhof „Ter Navolging" te Scheveningen (impost ƒ 30,—), zn. van de notaris *Reinier van Ouwenaller* en *Willemina van Rijn.*

Uit dit huwelijk:

a. ***Philippina Martha Renetta Willemina Elisabeth van Ouwenaller,*** geld. 's-Gravenhage (Kloosterk.; get. Pieter de Hondt en Elisabeth Nairac) 24 iuni 1757.

b. ***Pieter Adriaan Reynier van Ouwenaller,*** ged. 's-Gravenhage (Grote K.; get. Pieter Abraham de Hondt en Adriana Cornelia van Ouwenaller), 18 januari 1'761, † Amsterdam 23 november 1822, tr. 's-Gravenhage (Kloosterk. en Stadhuis) 16 mei 1800 ***Christina Louisa Lehr,*** „van Heusden, onlangs te Delfshaven, nu beide won. alhier".

2. *Pieter Abraham de Hondt,* ged. 's-Gravenhage (Grote K.; get. Pieter Hubertus Pla en desselfs huisvrouwe Henriette de Hoadt) 22 mei 1732, „coopman in boeken", vestigt zich in 1760 te Londen (not. 2299, 9 juli 1760: „zigh gaarne zoude etabliceren ende ten dien eynde zigh zoude associeren met Thomas Beckat, coopman in boeken in Londen"; zijn vader verstrekt hem — gespecificeerd op 22 folio's — 3 à 4.000 boeken ter waarde van ƒ 5685,— „en eene stuyver"), testeert 10 juli d.a.v. bij de zelfde notaris (gegoed „beneden ƒ 8.000,—"), testeert 1 juli 1765 (not. 2304: boekverkoper te Londen, gegoed „beneden ƒ 50.000,—"; erfgen. de kinderen van het echtpaar *van Ouwenaller-de Hondt),* bsgr. Scheveningen (kerkhof „Ter Navolging") 4 januari 1812, tr. 's-Gravenhage (Engelse K.) 9 febr. 1767 *Cafharina Jacoba Jonkbroer,* † aldaar 2 februari 1824, begr. kerkhof „Ter Navolging" te Scheveningen.

Uit dit huwelijk:

a. *William Peter de Hondt,* ged. 's-Gravenhage (Engelse K.; get. Mns. de Hondt the grand mother and P. A. de Hondt, father) 23 aug. 1772, † aan „zenuwziekten", aangifte begr. 's-Gravenhage 26 september 1788 (impost ƒ 30,—).

b. *Jacob Peter de Hondt,* ged. 's-Gravenhage (Engelse K.; get. Peter Abraham de Hondt) 25 augustus 1776.

Het „Registre Civique" van 's-Gravenhage (een registratie in 1811 van alle volwassen mannelijke inwoners) vermeldt onder de naamdragers ***De Hondt*** alleen „***Abraham de Hondt,*** rentenier, geboren 19 mei 1732" (V 2). Het is mogelijk dat zijn in 1776 geboren zoon ***Jacob Peter*** — over wie in de voor de hand liggende bronnen geen verdere gegevens zijn aangetroffen — voordien uit 's-Gravenhage zou zijn vertrokken doch waarschijnlijk was hij — evenals zijn enige broeder — reeds jong overleden. Immers de „memorie van aangeving wegens belasting op het regt van successie" [15]) van ***Catharina Jacoba Jonkbroer,*** weduwe van ***Pieter Abraham de Hondt,*** maakt geen vermelding van kinderen of kleinkinderen; blijkens haar olographische testamentaire dispositie van 9 augustus 1823 was tot enige erfgename geïnstitueerd ***Anna Kevers,*** „stoelenzetser in de Groote kerk alhier".

Met ***Pieter Abraham de Hondt*** zal derhalve de laatste nakomeling van deze tak in 1812 op het kerkhof „Ter Navolging" in het familiegraf zijn bijgezet.

15) A.R.A. (hoofddepot Schaarsbergen), 3e afd. hoofdst. 6, dossier no. 26, d.d. 24 juli 1824; na aftrek van de „kosten doctor en apothekar ƒ 222,—, leesgezelschap ƒ 1,— en huur van de kamer door overledene bewoond ƒ 26,—" bedroeg de nalatenschao ƒ 856,— (naast grootboekinschrijvingen o.a. „een grafstede in de Gnoote Kerk te Rotterdam ad ƒ 40,— en grafstede in de Nieuwe Kerk te 's-Gravenhage ad ƒ 20,—". Het graf op de begraafplaats te Scheveningen is opgenomen voor „nihil" aangezien dit graf na haar bijzetting moet worden gesloten).

Een tweetal families Gout in het Land van Poortugaal, en het geslacht (Van) Goutswaert,

door K. J. SLIJKERMAN.

§ 1. Inleiding.

Reeds in 1361 was een *Reyngaer Goud* woonachtig te Katendrecht. Aldaar had deze 5 gaarden land aan de westzijde van „het weer' in leen van de heer van Putten [16]).

In de 15de eeuw leefden er in het Land van Poortugaal een tweetal families *Gout,* welke eveneens leenplichtig waren aan de heer van Putten. De 'eerste familie vangt aan met een *Claes Goutsz,* welke in 1434 beleend wend met een huis met berg en toebehoren op het oosteinde van de Lombertse Dijk te Hoogvliet [1]), terwijl hij vermoedelijk ook nog 4 gemet land in het Rugesant in het Land ven Poortugaal in leen had [2]). Het geboortejaar van 'deze *Claes* zal omstreeks 1400 kunnen liggen. De tweede familie *Gout* begint met een *Jacob Gout,* naar schatting geboren omstreeks 1425, over wie verder niets bekend is. Zijn zoon *Jacob* werd in 1487 en 1492 beleend met land in Oude Pernisse in het Land van Poortugaal [10]), [11]).

Door middel van leenregisters uit het archief van de Heren van Putten en Strijen en de Leenkamer Holland konden de hiervolgende fragment-genealogieën worden opgesteld. Hoewel verwantschap tussen 'deze twee families *Gout* in het Land van Poortugaal verondersteld wordt, kon deze niet worden vastgesteld.

§ 2. Genealogie **der oudste familie Gout.**

1. *Claes Goutsz,* werd op 21 'augustus 1434 na overdracht door Jacob Dirc Symonszoonsz beleend met een huis met berg en toebehoren op het oosteinde van de Lombertsedijk te Hoogvliet [1]); vermoedelijk was hij ook in het bezit van 4 gemet land in het Rugesant in het Land van Poortugaal [2]); † omstreeks 1462/1463 [3]).

1. *Claes Goutsz,* wend op 21 augustus 1434 na overdracht Kind:

Dirc, volgt onder 11.

11. *Dirc Claes Goutsz.,* op 28 oktober 1462 bij dode van zijn vader beleend met diens leengoed op de Lombertsedijk [3]), tevens bezat hij de 4 gemet in het Rugesant in leen [2]), † in 1492/'93 [4]).

Kinderen:

1. *Adriaen* (genaamd de Oude), volgt onder IIIa.
2. *Adriaen* (genaamd de Jonge), volgt onder IIIb.

1) Archief der heren van Putten en Strijen, nr. 144, fol. 271.
2) Leenkamer Holland, nr. 121 cap. Arckel, fol. 5 verso.
3) Leenkamer Holland, nr. 117-2 cap. Arckel, fol. 38verso.
4) Leenkamer Holland, cap Arckel, fol. 5 verso.

IIIa. *Adriaen Dieric Claes Goutsz.*, bij dode van zijn vader op *21* februari 1493 beleend met diens goed op de Lombertsedijk [4], † in 1503/'04 [5].

Zoon:

Dammas, volgt onder IVa.

IVa. *Dammas Ariaensz.*, op 2 september 1504 bij dode van zijn vader beleend met diens goed op de Lombertsedijk [5], † in 1510/'11 [6].

Zoon:

Adriaen, volgt onder V.

V. *Adriaen Dammasz.*, onmondig op 17 maart 1511, wanneer hij bij dode van zijn vader beleend wordt met diens goed op de Lombertsedijk [6]; als zijn neef wondt genoemd *Pieter Adriaensz;* op 21 juni 1540 draagt hij zijn leengoed op de Lombertsedijk over aan Cornelis Foppasz. [7].

IIIb. *Jonge Ariaen Dieric Claes Goutsz.*, op 21 februari 1493, na opdracht wit Neigen, {beleend met 4 gemet land in het Rugesant in het Land van Poortugaal, welke zijn vader en diens voorzaten als eigen goed bezeten hadden [2], † in 1506 [8].

Zoon:

Jan, volgt onder IVb.

IVb. Jan *Jonge Adriaen Dieric Claes Goutsz.*, bij dode van zijn vader op 29 december 1506 beleend met diens goed in het Rugesant [8]; op 1 maart 1522 draagt hij dit goed over aan Hendrick Florisz. te Poortugaal [9].

§ 3. Genealogie der jongste familie **Gout.**

1. *Jacob Gout*, leefde in de 15de eeuw.

Zoon:

Jacob, volgt onder II.

II. *Jacob Gout Jacobsz.*, op 20 november 1487 na overdracht door Adriaen Aertsz. beleend met 2 gemet land in Oude Pernisse [11], na overdracht op 21 augustus 1492 door Alijt Dircxdr. van Dorp, gehuwd met Philips Meeusz. de 13e december 1492 beleend met 8 gemet land te Oude Pernisse [10], was in 1487 schout van Pernis [11] en † in 1506/'07 [12].

Zonen:

1. *Adriaen*, volgt onder IIIa.
2. *Pieter*, volgt onder IIIb.

IIIa. *Adriaen Jacob Goufsz.*, bij dode van zijn vader op 10 'oktober 1507 beleend met de 8 gemet en de 2 gemet te Oude Pernisse [12], op 13 november 1516 draagt hij de 2 gemet over aan zijn broeder Pieter [13], de 8 gemet

5) **Leenkamer Holland, nr. 122 cap. Arckel, fol. 31 verso.**
6) **Leenkamer Holland, nr. 123 cap. Arckel, fol. 13 verso.**
7) **Leenkamer Holland, nr. 126 cap. Arckel, fol. 19.**
8) **Leenkamer Holland, nr. 123 cap. Arckel, fol. 3 verso.**
9) **Leenkamer Holland, nr. 124 cap. Arckel, fol. 34 verso.**
10) **Leenkamer Holland, nr. 121 cap. Arckel, fol. 4verso.**
11) **Leenkamer Holland, nr. 120 cap. Arckel, fol. 21 verso.**
12) **Leenkamer Holland, nr. 123 cap. Arckel, fol. 5 verso.**
13) **Leenkamer Holland, nr. 123 cap. Arckel, fol. 31.**

worden overgedragen aan Jan Hugez. op 19 april 1521 [14].

IIb. *Pieter Jacob Goutsz.*, op 13 november 1516 na overdracht door zijn broeder *Adriaen* beleend met 2 gemet land te Oude Pernisse [13]. Dit leen wordt op 16 maart 1524 overgedragen aan Adriaen Jansz. van Cortkene [15].

De 8 gemet land in Oude Pernisse, welke in 1521 door *Adriaen Jacob Goutsz.* werden overgedragen aan *Jan Hugez.*, kwamen in 1548 in andere handen. Op 24 november 1548 werd *Cornelis Jacobsz.*, kleinzoon van voornoemde *Jan*, hiernede beleend. Daar hij nog onmondig was deed zijn neef *Aernt Jansz.* hulde [17]. Pas op 17 juni 1555 deed *Cornelis* zelf hulde [17].

Hij had o.a. een broeder *Claes*, wiens kinderen zich *(Van) Goutswaert* noemden. Was deze naam ontleend aan het leen te Oude Pernisse, welke misschien bijgenaamd was; „de waard van Gout", dit naar hun vroegere bezitters of heetten *Claes* en zijn broeder *Cornelis* zelf *Gout*?

Hoewel de 'leenbrieven 'geen duidelijk bewijs leveren zal er tussen *Cornelis* en *Claes* en *Adriaen Jacob Goutsz.* wel bloedverwantschap {hebben bestaan. Mogelijk stamden zij zelfs van hem af (misschien via vrouwelijke lijn ?). Dit zou een verklaarbare reden zijn waarom het leen uit handen van de familie *Gout* aan hen gegeven is. Helaas is het thans niet mogelijk de genealogie van het in later jaren zo aanzienlijke geslacht *Goutswaert* op te voeren.

Uit een aantal leenbrieven kon de hiervolgende fragment-genealogie *Goutswaert* worden samengesteld:

§ 4. Fragment-genealogie (Van) Goutswaert:

1. *Jacob (Jan Hugez.* ?), leefde in de eerste helft der 16de eeuw, was gehuwd en had (o.a. ?) de volgende kinderen:
   1. *Cornelis Jacobsz.*, was onmondig op 24 november 1548 toen hij na het overlijden van zijn grootvader *Jan Hugez.* beleend werd met de 8 gemet land in Oude Pernisse. Zijn neef *Aernt Jansz.* doet hulde [17], op 17 juni 1555 doet hij zelf hulde [17]. Het leen wordt na zijn overlijden op 17 maart 1561 overgedragen aan zijn broeder *Jacob* [19].
   2. *Jacob Jacobst.*, draagt op 17 maart 1561 het leen te Oude Pernisse over aan zijn broeder *Claes Jacobsz.* [19].
   3. *Does Jacobsz.*, op 2 december 1568 als schepen te Hekelingen en voogd over de kinderen van zijn overleden broeder *Claes Jacobsz.* [20].
   4. *Claes Jacobsz.*, volgt onder 11.

11. *Claes Jacobsz. (van Goutswaert?)*, na overdracht door zijn broeder *Jacob Jacobsz.* op 17 maart 1561 beleend met de 8 gemet te 'Oude Pernisse [19], † vóór 2 'december 1568 [20], tr. 1e (?) N.N.; tr. 2e (?) *Neelken Ariaensdr.*, die vóór 2 (december 1568 hertrouwd is met *Baltham Adriaensz.* [20].

14) **Leenkamer Holland, nr. 124 cap. Arckel, fol. 31.**
15) **Leenkamer Holland, nr. 124 cap. Arckel, fol. 41 verso.**
16) **Archief der heren van Putten en Strijen, nr. 63, fol. 5 en 6.**
17) **Leenkamer Holland, nr. 127 cap. Arckel, fol. 19 verso.**
18) **Zie ook Ons Voorgeslacht 1957, blz. 113 e.v.; Ons Voorgeslacht 1963, blz. 105 e.v.; De Nederl. Leeuw 1946, kol. 134 e.v.**
19) **Leenkamer Holland, nr. 129 cap. Arckel, fol. 16.**
20) **Leenkamer Holland, nr. 131 cap. Arckel, fol. 59 en 60.**

Uit het eerste (?) huwelijk:

1. *Neeltgen Claesdr.*, † *vóór* 10 maart 1615 [21]), tr. *Jacob,* uit welk huwelijk (o.a. ?): *Catharina,* op 10 maart 1615 nog in leven [21]), en *Ariaentgen,* † vóór 10 maart 1615 [21]), die gehuwd was en kinderen had [21]).

Uit het (tweede ?) huwelijk (met *Neelken Ariaensdr.*) :

2. *Jan Claesz.,* op 6 oktober 1569 bij dode van zijn vader beleend met de 8 gemet land te Oude Pernisse, hij verblijdt dan te Hekelingen en is onmondig, zodat Zegelijn van Dam hulde doet als zijnde gemachtigde van heer Joris Lestamer, deken wan Geervliet [20]), diezelfde dag wordt het leen overgedragen aan zijn broeder *Adriaen Claes.* [20]); hij was gehuwd en had een dochter *Margriet,* die op 10 maart 1615 nog in leven was en die mogelijk identiek is met jonkvrouwe *Margaretha van Goutswaert* [21]).
3. *Adriaen Claesz. van Goutswaert,* waad op 6 oktober 1569, na overdracht door zijn broeder *Jan Claest.*, beleend met de 8 gemet te Oude Pernisse, daar hij op dat tijdstip onmondig was deed Pieter Herweijer hulde [20]); op 5 oktober 1580 doet hij zelf hulde [22]), burgemeester van Gouda in 1615, testeerde 10 maart 1615 en † vóór 13 augustus 1622 [21]).
4. *Jacob Claesz. (van) Goutswaert,* volgt onder III.

111. *Jacob Claesz. (van) Goutswaert,* † vóór 10 maart 1615 [21]), tr. *Haesken Lambrechtsdr.,* possestrice van de zg. memorie-landen van baar grootvader *Doen Beyensz.* († te Poortugaal in 1515) [18]), dr. van *Lambrecht* en *Lidewij Doensdr.*

Uit dit huwelijk:

1. *Lidewij Jacobsdr, Goutswaert,* tr. le *Hendrick Gijsbregtsz.* [23]); tr. 2e *Jacob Segertsz. Cranendonck* [23]).
2. *Elisabeth (Lijsbeth) Jacobsdr. Goutswaert,* tr. le *Andries Willemsz. van Moerkerken* [23]), [24]); tr. 2e *Nicolaes Adriaensz. van Strijen,* schout van Westmaas in 1620 [25]), (zoon van Mr. *Adriaen Quirijnsz. van Strijen,* rechtsgeleerde te Leiden, en *Maria Robbrechtsdr. van der Mast ?* [24])).

Er is tevens nog sprake van een halfbroeder van burgemeester *Adriaen Claesz. van Goutswaert,* genaamd *Adriaen Jacobsz.,* die kinderen had en die overleden was voor 10 maart 1615 [21]).

Voorts is er sprake van een jonkvrouwe *Margaretha van Goutswaert,* die identiek zou kunnen zijn met *Margriet,* de dochter van *Jan Claesz.* (generatie II, 2), zij was gehuwd met *Carel van Beveren,* commissaris ordinaris van de monstering en werd op 13 augustus 1622 bij dode van *Adriaen Claesz. van Goutswaert,* burgemeester wan Gouda, beleend mat de 8 gemet te Oude Pernisse [21]). De hulde wend echter gedaan door Bartholomeus ven de Velde, procureur voor het

21) Leenkamer Holland, nr. 143 cap. Arckel, fol. 25.

22) Leenkamer Holland, nr. 135 cap. Arckel, fol. 146.

23) A. van der Poest Clement; „Geslachtboom ofte Afkomstelingen van Doen Beyense van Driel" (Poortugaal 1915).

24) A. A. Vorsterman van Oyen; „Stam- en Wapenboek van aanzienlijke Nederlandsche Familien" (Groningen 1885—1890) geslacht Van Strijen. Dossier geslacht Van Strijen in de kdlektie handschriften van het Centraal Bureau voor Genealogie te 's-Gravenhage.

25) Alg. Rijksarchief 's-Gravenhage, rechterlijk archief Mijnsherenland EXXIV-7 fol. 266.

Hof van Holland, volgens machtiging van 22 juli 1622 te Dordrecht [21]). Namens jonkvrouwe Margaretha draagt Bartholomeus het leen op 8 december 1625 over aan *Cornelis Henricxz. van Dijck,* schout van Pernis, en *Cornelis Vrijlandt* [26]).

26) Leenkamer Holland, nr. 144 cap. Arckel, fol. 34 verso.

VRAGEN EN ANTWOORDEN,

De Burlet-Flaman (XC - 1973 225). Uit „De Vroedschap van Amsterdam", blz. 954, blijkt over de ouders van *Maria Flaman* het volgende:

Jacques Flamen, van Valenciennes, werd 9 jan. 1664 poorter van Amsterdam, passamentwerker aldaar in de Rozenstraat en gehuwd zijnde met *Catharina van Zeyl,* weduwe van *Pieter Hillens,* koopman te Amsterdam.

's-Gravenhage. E. J. C. BOUTMY.

Desbordes-Tremblay-Alary (LXXXVII - 1970 203-204).

I. *Isaac des Bordes,* boekverkoper te Saumur (Anjou), † aldaar kort vóór 5 febr. 1699, tr. *Esther Richon.*

5 febr. 1699 geven *Henry* van. Bulderen. en *Jeanne des Bordes voor* notaris Favon (niet Fabri. zoals Nieuw Ned. Biogr. Woordenb. X, 237 vermeldt) te 's-Gravenhage volmacht voor de nalatenschap van haar vader.

Uit dit huwelijk:

1. *Henry,* volgt IIA.
2. *Jacques,* volgt IIB.
3. *Jeanne des Bordes,* † in 1742, tr. in 1682 *Hendrik van Bulderen,* ged. Gorinchem 26 jan. 1656, lid van het Boekverkopersgilde 1683 en boekverkoper in de Lange Poten te 's-Gravenhage, † 's-Gravenhage 27 dec., begr. aldaar 29 dec. 1725, zn. van *Johan Wolphert van Bulderen,* (student te Utrecht 1645 en Leiden 1651, rector van de Latijnse School te 'Gorinchem 1655, lid van het Boekverkopersgilde 1662 en boekverkoper in de Zuylingstraat (1663) en de Korte Poten (1674/'77) te 's-Gravenhage, schoolmeester in de Latijnse School aldaar 1664) en *Helena van Duren.*

Zie over hen: E. F. Kossmann, De boekhandel te 's-Gravenhage tot het eind van de 18de eeuw, 's-Gravenhage, 1937, pag. 56-59. Zij testeerden 25 mei 1683 voor notaris Favon te 's-Gravenhage (niet 20 mei en te Amsterdam, zoals Nieuw Nederl. Biogr. Woordenb. X, 237 vermeldt).

IIA *Henry des Bordes,* 'geb. te Saumur, bibliothecaris aldaar, lidmaat van de Waalse kerk te Amsterdam, komende van „Brocke" 5 juli 1682, burger van Amsterdam als afkomstig uit „Fameirs" 6 juli 1682, lid Boekverkopersgilde 1682 en boekverkoper in de Kalverstraat aldaar, begr. Amsterdam (Walenk.) 21 okt. 1722, tr. 1e *Jeanne du Four;* tr. 2e *Marie Tremblay,* begr. Amsterdam (Walenk.) 15 sept. 1706; tr. 3e Amsterdam (Walenk., ondertr. aldaar 28 juni -1709) *Anne Texier,* geb. te Blois, begr. Amsterdam (Walenk.) 21 juli 1718, weduwe van *Moise Belanger.*

Zie over hem: Nieuw Nederlandsch Biografisch Woordenboek X, kol. 237 en 1. H. van Eeghen, De Amster-

damse boekhandel 1680-1725, III, pag. 87. Blijkens een akte verleden voor notaris G. de Cretser te 's-Gravenhage (Gemeentearchief aldaar, notariëel archief, inv.nr. í'00, pag. 9'7) testeerde ***Henry des Bordes 8*** juni 1720 te Amsterdam, overgegeven aan notaris Philippe de Marolles 10 juni 1720, geopend voor dezelfde notaris 21 okt. 1722. De heer S. A. C. Dudok van Heel was zo vriendelijk mij mede te delen, dat deze akte zich niet meer in het gehavende protocol van notaris de Marolles bevindt.

Uit het eerste huwelijk:

1. *Hendrik Carel,* volgt IIIA.

Uit het tweede huwelijk (volgens Nieuw Nederl. Biogr. Woordenboek X, kol. 237, waren in 1706 twee kinderen minderjarig):

2. *Jean Jacques,* volgt IIPB.
3. *Marie Anne des Bordes,* ged. Amsterdam (Walenk.) 30 maart 1684, lidmate van de Walenkerk aldaar 30 sept. 16'99, tr. Amsterdam (Walenk.) 6 nov. 1701 *Daniel Pain,* geb. „Foutdray" 1672/'73, boekverkoper op de Nieuwe Zijds Voorburgwal te Amsterdam (1701).
4. *Maghdaleine des Bordes,* ged. Amsterdam (Walenk.) 18 okt. 1685.
5. *Henry des Bordes,* ged. Amsterdam (Walenk.) 1 jan. 1687.
6. *Susanne des Bordes,* ged. Amsterdam (Walenk.) 5 mei 1688.
7. *Daniel des Bordes,* ged. Amsterdam (Walenk.) 22 jan. 1690.
8. *Jacques des Bordes,* ged. Amsterdam (Walenk.) 25 maart 169 1.
9. *Magdeleine des Bordes,* ged. Amsterdam (Walenk.) 11 dec. 1692.
10. *Magdalene des Bordes,* ged. Amsterdam (Walenk.) 20 jan. 1694.
1. *Jeanne des Bordes,* ged. Amsterdam (Walenk.) 24 maart 1695.
2. *Pierre des Bordes,* ged. Amsterdam (Walenk.) 31 mei 1696.
13. *Zsaac des Bordes,* ged. Amsterdam (Walenk.) 23 jan. 1698.

Van de tien kinderen sub 4 t/m 13 werden er negen begraven te Amsterdam (Walenk.) 7 juni 1687, 18 juli 1687, 26 mei 1688, 9 nov. 1690, 19 aug. 1693, 26 mei 1694, 13 juli 1695, 22 juli 1696 en 24 maart 1699; het tiende kind zou ***Magdalene*** (sub 10) kunnen zijn, die dan begraven kan zijn te Amsterdam (aang.) 11 jan. 1726 of (aang.) 1 dec. 1751.

IIIA. *Hendrik Carel (Henry Charles) des Bordes,* 'geb. Saumur(?) 1679/'80, raad en resident van de markgraaf van Baden-Durlach (1719-1723), burger van Amsterdam 17 mei 1723, ontvanger aldaar (1724), secretaris van Mr. Jacob Jan Hamel Bruyninx, extraordinaris envoyé te Wenen (1732), verbleef te Smyrna tussen sept. 1746 en okt. 1756, tr. Amsterdam (Walenk.) 9 juli 1713 *Elisabeth Wolters* geb. aldaar 1686/'87, dr. van *Steven Wolters,* koopman, vaandrig burgerij 168 1, commissaris van het Touwwerk 1686, directeur 1690 en secretaris 1691-1695 van de Levantse Handel, en *Aletta Maria Trip* (die in mei 1704 hertrouwde met *Louis Houwens,* resident in Portugal).

Voor notaris G. de Cretser te 's-Gravenhage (gemeentearchief aldaar, inv.nr. 700, pag. 97) gaf ***Hendrick Carel de Bordes*** op 21 april 1723 een procuratie om zich vrijwillig te laten veroordelen door de Hoge Raad van Holland, aangezien hij en zijn broer ***Jean Jaques*** in het bovenvermelde testament van hun vader in de legitieme portie beperkt waren.

Het overlijden van een ***Lijsbeth Wolters*** werd op 11 april 1737 te 's-Gravenhage pro deo aangegeven.

Uit dit 'huwelijk:

1. *Jan Carel des Bordes,* gad. 's-Gravenhage (Kloosterkerk) 9 aug. 1715 (s *Jan Carel Steeven),* kanselier en secretaris (tot 1747) van de legatie te Constantinopel 1740, agent a.i. aldaar 1745-1747, koopman, failleerde 18 april 1750, verbleef te Dresden in nov. 1750 en in de gijzelkamer te Amsterdam tot kort voor jan. 1753, tr. Constantinopel 1 juni 1744 *Maria Jacoba Rombouts gezegd van Diepenbroek,* † aldaar kort voor 9 jan. 1767, dr. van *Christoffel Rombouts* en *Johanna Francisca de la Fontaine.*

Als doopgetuigen bij zijn doop traden op burgemeester Jan ***Trip*** en diens echtgenote. Van zijn echtgenote is alleen een miskraam bekend; zie over haar nader De Ned. Leeuw 1902, kol. 154.

Gegevens betreffende hem en zijn vader heb ik ontvangen van Drs. G. W. van der Meiden, chartermeester I aan het Algemeen Rijksarchief.

2. *Aletta Maria Wolters des Bordes,* geb. te Amsterdam(?), begr. Zwolle (Kruisk.) 6 maart 1788, tr. Amsterdam 1 mei 1736 *Hermanus Menso,* baljuw van Purmerland en Ilpendam (1736), † voor 16 nov. 1754.

Zij trad op 16 nov. 1754 als getuige te Smyrna op (De Ned. Leeuw 1931, 89). Zie verder over haar en haar erfgenamen: De Ned. Leeuw 1933, 392.

IIIB. *Jean Jacques des Bordes,* ged. Amsterdam (Walenk.) 8 nov. 1682, lidmaat van de Waalse kerk aldaar 5 sept. 1700, attestatie naar Ierland in aug. 1703, 'opnieuw lidmaat Waalse kerk te Amsterdam 2 mei 1723 op attestatie van Mannheim, boekverkoper te Amsterdam (in 1726 oud-boekverkoper), verkreeg 1 aug. 1725 attestatie naar Utrecht, † voor 8 dec. 1758, tr. Emmerik 24 nov. 1726 *Susanna Alary,* † voor 8 dec. 1758, weduwe van *Jean Boys.*

Uit dit 'huwelijk:

1. *David Leopold des Bordes,* geb. Emmerik 29 juli, ged. aldaar (Waalse k.) 3 aug. 1727, lidmaat Waals kerk te Amsterdam 23 dec. 1744 en opnieuw 15 april 1747, vertrok naar Batavia.
2. *Jeanne des Bordes,* geb. Emmerik 26 nov., ged. aldaar (Waalse k.) 4 dec. 1729, † Emmerik 21 maart 1735.
3. *Jean Jaques des Bordes,* geld. Emmerik (Waalse k.) 16 maart 1732, † aldaar 4 maart 1735.
4. *Jean Henry des Bordes,* 'geb. Emmerik 4 febr., ged. aldaar (Waalse k.) 7 febr. 1734.
5. *Marie Jeanne des Bordes,* geb. Emmerik 6 jan., ged. aldaar (Waalse k.) 15 jan. 1736, lidmate Waalse kerk te Naarden in 1754, † in mei 1814, tr. Naarden 17 dec. 1753 *Jacobus Adriaan Thierens,* ged. aldaar 15 maart 1724, majoor der infanterie, commies van 's lands magazijnen te Naarden, † aldaar 12 okt. 1803, zn. van *Anthonis Thierens,* commies van 's lands magazijnen te Naarden, en *Sara van Dorsten.*

6. *Marguerite des Bordes,* geb. Emmerik 16 sept., ged. aldaar (Waalse k.) in sept. 1737, lidmate Waalse kerk te Amsterdam 20 april 1756, † Amsterdam 29 okt., begr. 'aldaar (O.k.) 2 nov. 1798, tr. Amsterdam (Oude Walenk.) 27 dec. 1758 *Simon Boursse,* ged. aldaar (Z.k.) 10 sept. 1727, bcgr. Amsterdam (O.k.) 25 nov. 1806, zn. van *Simon Boursse* en *Cornelia Bedeke.*

IIB. *Jacques des Bordes,* geb. Saumur 1670/'71, student te Leiden 21 febr. 1687, lidmaat Waalse kerk te Amsterdam 5 okt. 1687, boekverkoper op de Beurssluis te Amsterdam, begr. aldaar (Walenk.) 25 febr. 1718, tr. Amsterdam (Oude Walenk.) 27 mei 1703 *Suzanne de Caux,* 'geb. Dieppe 1678/'79, begr. Amsterdam (Walenk.) 31 okt. 1727, dr. van *Jean de Caux.*

Zie over hem: Nieuw Nederlandsch Biografisch Woordenboek X, kol. 233.

Uit dit huwelijk:

1. *Jacques des Bordes,* geb. Amsterdam 5 mei, ged. aldaar (Oude Walenk.) 8 mei 1704, lidmaat Waalse kerk te Amsteadam 18 okt. 1722, boekverkoper op de Beurssluis aldaar, begr. Amsterdam 1 nov. 1742.

   Zie over hem: Nieuw Nederlandsch Biografisch Woordenboek X, kol. 239.
2. *Jean Henry des Bordes,* geb. Amsterdam 2 juni, ged. aldaar (Walenk.) 6 juni 1706.
3. *Jeanne des Bordes,* geb. Amsterdam 13 okt., ged. aldaar (Walenk.) 19 okt. 1707, tr. Sloterdijk 8 maart 1744 *Paul Soyer,* van Dieppe, geb. 1705/'06, zn. va-n N. *Soyer* en *Elisabeth Danuel.*
4. *Henry des Bordes,* geb. Amsterdam 23 sept., ged. aldaar (Walenk.) 29 sept. 1709.
5. *Henry des Bordes,* ged. Amsterdam (Walenk.) 1 maart 1711.
6. *Zsac des Bordes,* ged. Amsterdam (Walenk.) 26 okt. 1712.

's-Gravenhage. MR. 0. SCHUTTE.

van Essen-Wordolum. De ouders en grootouders gezocht van *Bernard van Essen* en *Aleidis Wordolum* die op 15 jan. 1718 te Kleve R.K. huwden. Hun zoon *Georgius* werd aldaar gedoopt op 6 dec. 1720.

Arequipa (Peru). E. H. N. VAN DER KUIP-ZILVOLD

Loosge (XCI-1974 188). Na het ter redaktie zenden van mijn vraag naar het voorgeslacht van *Lidewij Bastiaensdr. Loosge* (ca. 1630—1729), echtgenote van *Hendrik Leendertsz.. Welhouck alias Groenendijck* († in 1685) ,vond ik een aantal abten welke hun licht wierpen op de ouders en groot-'ouders van genoemde Lidewij. Door middel van verschillende genealogische publikaties kon worden opgemaakt, dat zij een afstammelinge was van de in genealogische kringen welbekende *Doen Beyense* († Poortugaal in 1515), fondateur van de zg. „grote memorielanden" te Poortugaal (zie hiervoor mijn publikatie in Mensen van Vroeger, 2de jaargang (1974), blz. 140-142, „Enkele Correcties op de Geslachtsboom of de Afkomstelingen van Doen Beyense van Driel").

Wie kan er aanvullingen geven op de in voormeld artikel #gepubliceerde kwartieren van *Lidewij Loosge (Loosje),* met name betreffende de afstamming van haar moeder *Ariaentje Claesdr. Wey ?*

Rotterdam-Charlois. K. J. SLIJKERMAN.

(de) Pattebruecq (**(de) Padebroucq, Patbrue, Patbrugge,** etc.). Wie is bij navorsingen m.b.t. Henegouwen, Brussel of Antwerpen ooit de naam (De) *Pattebruecq, (De) Padebroucq, Patbrue, Patbrugge* of verwante vormen tegengekomen? De oudste vermelding dateert uit 1216 (Doornik). Gegevens zijn zeer welkom.

Amsterdam. DR. H. J. PABRUWE.

P(i)eterson (LXXXVI - 1969 225). *Jan Jacob Peterson,* j.m. van Rotterdam, woonde bij zijn huwelijk aldaar op de Dijk, tr. Rotterdam 23 januari 1714 *Ariaantje Pietersdr.* wonende in de Swanesteeg. Begraven Rotterdam 12 november (W.K.) *Jan Jacob Pieterson,* de vrouw *Ariaantje Puttemans,* Swanesteeg in 't midden Achterklooster zeven minderj. kinderen; begraven Rotterdam 27 februari 1766 (W.K.) zeven meerderj. kinderen.

In het zalfde tijdvak leefde er nog een echtpaar *Peterson-Putfeman* te Rotterdam; aldaar huwden op 15 september 1733 *Jacob Pieterson,* weduwnaar, woont dan in de Bleijkersteeg, met *Dirckje Pieters Putteman,* weduwe van *Barent Dircks Karreman. Jacob Pieterson,* man van *Dirkie Puttemans* wordt 29 september 1746 te Rotterdam begraven, wonende Ag (ter) Klo (o) s (ter) in Zwaansteeg, nalatende twee minderjarige en twee meerderjarige kinderen; *Dirkje Puftemans* werd 23 mei 1750 te Rotterdam begraven, wonende in de Swanesteeg, nalatende een minderjarig en een meerderjarig kind.

Dirkje Putteman tr. le Rotterdam 15 januari 1710 *Pieter Ariens,* j.m. van Rotterdam, en zij hertrouwde op 6 oktober 1716, als zijn weduwe, met *Barent Dirks Karreman.*

Zou *Jacob Pieterson* gehuwd 'geweest zijn met een zuster van zijn schoondochter ?

Een eerder huwelijk van *Jacob Peterson* kan geweest zijn met *Lijsbeth Euvelijn (Curvelijn, Kuvelij),* waaruit op 30 juli 1719 te Rotterdam een dochter *Lijsbeth* gedoopt wordt.

Blijkens destijds ontvangen gegevens van Dr. van Eijk uit Gouda zouden de ouders van *Pieter Hendriksz. Putteman* zijn: *Hendrick Pieters Putteman,* die, als j.m. uit de polder van Namen, op 4 april 1651 te Delfshaven huwde met *Metge Bastiaansdr.,* j.d. van Sommelsdijk.

Uit een attestatie, op 17 oktober 1663 voor notaris P. van der Licht te Rotterdam {verleden, blijkt, dat *Metge Bastiaans* oud 31 jaar, weduwe van *Hendrik Pieters Putteman,* in de Lange Lijnstraat woonde; indien de *Hendrik Pieters,* die op 30 april 1651 te Rattendam begraven wordt en dan in de Lange Lijnstraat woont, dezelfde is als *Hendrik Pieters Putteman,* heeft het huwelijk nog 'geen maand geduurd.

Metje Bastiaansdr. wend op 26 januari 1695 te Rotterdam begraven vanuit de Lange Lijnstraat.

Een onderzoek in de weeskamerarchieven van Rotterdam zal waarschijnlijk nog wel meer gegevens opleveren.

Spijkenisse. H. J. VAN DER WAAG.

INHOUD VAN DIT NUMMER.

Van Broeckhuysen, door Mr. A. P. van Schilfgaarde. — De Hondt (te Gorinchem, later te 's-Gravenhage), door Drs. A. G. Vosdingh Bessem. — Een tweetal families Gout in het Land van Poortugaal en het geslacht (Van) Goatswaert, door K. J. Slijkerman.. — Vragen en antwoorden.

DE NEDERLANDSCHE LEEUW

MAANDBLAD VAN HET

Koninklijk Nederlandsch Genootschap voor Geslacht- en Wapenkunde,

BESCHERMHEER Z.K.H. DE PRINS DER NEDERLANDEN

Dit blad verschijnt maandelijks en wordt aan alle leden van het Genootschap toegezonden.

Bijdragen en correspondentie, bestemd voor het Maandblad, gelieve men te richten tot de Hoofdredacteur Mr. W. W. van Valkenburg, *„Nijenstede", Backershagenlaan 70, Wassenaar.*

De jaarlijkse contributie (abonnement) ad *f* 30,— gelieve men steeds vóór 1 februari te voldoen door storting op postrekening no. 20910 ten name van de penningmeester van het Genootschap te 's-Gravenhage.

Correspondentie, bestemd *voor* het Bestuur, gelieve men te richten tot de Secretaris Mr. 0. Schutte, *p./a. Hoge* Raad van *Adel, Zeestraat 71b, 's-Gravenhage.*

Alle overige correspondentie (niet bestemd voor Bestuur of Redactie), zomede opgaven van adresverandering, te richten aan de heer E. J. C. Boutmy, conservator van het Genootschap, *Bleyenburg 5, 's-Gravenhage.*

Betalingen aan de Bibliotheek dienen te geschieden op postrekening no. 487073, ten name van de Bibliotheek van het Genootschap te 's-Gravenhage.

De redactie van het Maandblad wijst er nadrukkelijk op dat zij niet aansprakelijk is voor de strekking of de inhoud der ondertekende stukken.

No. 8/9 XCIe Jaargang aug./sept 1974

BESTUURSBERICHTEN.

Het bestuur geeft met leedwezen kennis van het overlijden van Jhr. Mr. P. Th. Six, sedert 1955 gewoon lid van het Genootschap.

Tot lid zijn benoemd:	**Voorgesteld door:**
H. J. HESHUSIUS, Groensvoorde 84, Waddinxveen.	E. J. C. BOUTMY, *'s-Gravenhage.*
Mevrouw M. C. 1. KAMERLING geb. DE NERÉE TOT BABBERICH, *De Gordenaars, Molendijk 21, Batenburg.*	DE SECRETARIS VAN HET GENOOTSCHAP.
H. C. M. NYPELS, *Rooseveltlaan 121 I, Amsterdam-1010.*	C. NYPELS, *Maastricht.*
L. W. TROMPENAARS, *Bredeweg 30, Amsterdam-1006.*	J. W. POGGEMEIER, *Amsterdam.*

Adreswijzigingen:

Mr. E. W. CANNEMAN,	Bergschenhoek, *Eikenhorst 20.*
S. A. C. DUDOK VAN HEEL,	Amsterdam-1003, *Egelantiersgracht 35 II.*
Jhr. F. G. L. 0. VAN KRETSCHMAR,	's-Gravenhage-2004, *Bazarstraat 23.*
Jhr. J. H. A. M. DE KUYPER,	Leiden, *Jan Luykenlaan 249.*
H. A. MOOI,	Spijkenisse, *André van Bronkhorstlaan 417.*
Jhr. D. J. A. A. VAN LAWICK VAN PABST,	Elburg, *Bloemstraat 24.*
Mr. T. N. SCHELHAAS,	Haarlem-1506, *Schotersingel 77 B.*
Mr. F. R. STOK,	's-Gravenhage-2020, *Smaragdhorst* 431.
Ir. J. W. DE WINTER,	New York, N.Y. 10038 (U.S.A.), *c/o General Bank of the Netherlands, 84 William Street.*
C. H. VAN WIJNGAARDEN,	Drachten, *Hunze* 221.
H. L. ZWITZER,	Leiderdorp, *Vronkenlaan* 39.

Het geslacht van de generaal Jonkheer Jan Willem Janssens (1762 — 1838),

door MR. **0.** SCHUTTE.

Inleiding.

Het familearchief Janssens bij de Hoge Raad van Adel heeft een aantal gegevens betreffende het geslacht *Janssens* opgeleverd, die tolt nu toe niet gepubliceerd waren. Om die reden geef ik bier een volledige genealogie van dat geslacht, met uitzondering van het nageslacht van ***Jan Willem Janssens,*** die bij Koninklijk besluit van 24 nov. 1816, no. 39 1ª H in de Nederlandse adel werd verheven, waarvoor ik naar Nederland's Adelsboek 1943-1948, pag. 69 sqq. en 1968, pag. 164-165 kan verwijzen.

De stamreeks in Nederland's Adelsboek 1943-1948 vangt aan met *„Johannes Janssens,* ged. Sas van Gent 31 okt. 1720, kapt. inf., † Alkmaar 25 april 1788". Blijkens zijn eigenhandige aantekeningen (Familiearchief Janssens, inv.nr. 12), wend hij, ***Johannes Jacobus*** *Janssens,* inderdaad geboren op 31 okt. 1720, zonder vermelding van een plaats. Zijn onder-'trouwakte, Breda (Waalse kerk) 9 juni 1746, noemt hem *„Jean Janssins,* jeune homme, natif de Swol", zijn trouwakte, Steenbergen 26 juni 1746, *„Johannes Jansins,* jonge man van

Zwol". Een op het gemeentearchief van Zwolle ingesteld onderzoek heeft echter geen resultaat opgeleverd. Wel werd op 31 okt. 1720 aldaar gereformeerd gedoopt ***Jan,*** zoon van ***Alberfus Jansz.*** en ***Janna Vischers,*** 'maar van dit echtpaar zijn noch hun huwelijk, noch andere kinderen te Zwolle gevonden, zodat elk (bewijs, dat dit echtpaar inderdaad de gezochte ouders zijn, ontbreekt. ***Johannes Jacobus Janssens*** heet in de doopakte van zijn oudste dochter, Doesburg 15 maart 1747, ***Jacobus Janssens;*** na die datum komt hij regelmatig als ***Johannes Jacobus Janssens voor,*** zoals hij zich blijkbaar ook zelf noemde. Het is merkwaardig te vermelden, dat, hoewel genoemde aantekeningen uitvoerig melding maken van de familie van zijn 'echtgenote ***Adriana Rees*** (men zie hiervoor het artikel van Jhr. F. G. L. 0. van Kretschmar in dit nummer van De Nederlandsche Leeuw), er verder met geen woord gesproken wordt over de familie van ***Johannes Jacobus Janssens.***

Jhr. ***Jan Willem Janssens*** (1799—1871), zoon van de generaal uit zijn eerste huwelijk, schrijft d.d. Hilversum 17 april 1849 aan zijn halfbroer Jhr. Mr. ***Henri Guillaume Charles Louis Janssens*** (Familiearchief Janssens, inv.nr. 146, no. 1) : „Uw tweede vraag kan ik helaas aiet veel beter beantwoorden, ik ben stellig overtuigd, dat wij een overgrootvader gehad hebben, maar voornaam, geboorte en sterfplaats zijn mij totaal onbekend. Onze grootvader *Johannis* ***Jacobus Janssens, is*** naar ik geloof geboren te Sas van Gend en overleden te Alkmaar, onze grootmoeder ***Adriana Rees, is*** te Rotterdam geboren en te Alkmaar 'overleden: dit is alles wat ik van onze genealogie van vaderszijde weet. Door onze grootmoeder ***Adriana Rees*** stammen wij door tusschenkomst van *Schellingers, Rombouts* enz. enz. enz. van ***Arminius*** af, verderop waarschijnlijk van Noach en misschien wel nog verder van A'dam, maar de kwartieren zijn mij onbekend.

Ik heb van onzen vader wal eens gehoord, dat onze voorouder tijdens Maurits kwartiermeester onder de vorst van ik meen Waldeck is geweest en zijn beenen in een gevecht heeft verloren: maar daar zijn commissie met de toenmalige provincies niet geregeld was, er veel moeite is geweest om hem een 'pensioen te bezorgen. Ook zeide hij mij, dat wij oorspnonkelijk uit Polen kwamen, maar of de aaam toen ***Jansinski*** of ***Grebnaffski*** was, is nimmer zeer duidelijk gebleken, Zeker is onze vader de 'meest uitstekende van de stam geweest, en bij gebrek aan 'voorouders kunnen wij ons zeer wel met den naam, die hij veredelt heeft, te vreden stellen." In een P.S. van dezelfde brief staat dan nog: „Grootvaders geboorteplaats het Sas van Gend legt de eenigszinds Vlaamsche spelling van onzen naam wat uit. In België zijn zeer vele Janssens, in N. Nederland genoegzaam niemand behalve wij".

Jhr. *Jan* ***Willem Janssens,*** de generaal, schrijft tenslotte vanuit Brussel op 27 jan. 1817 aan de Hoge Raad van Adel (Archief Hoge Raad van Adel, Namen en Wapens der diplomata): „De afteekening van 't wapen, dat ik de eer heb hiernevens over te leggen, is hetgeen ik altoos heb gebruikt en tot mij 'gekomen ***is*** van mijn overgrootvader, die in de oorlogen onder Willem den 111 als kapitein verminkt en 'daardoor 'ongelukkig wierd".

Ik meen te kunnen bewijzen, dat de generaal hier niet de gehele waarheid schrijft. Wat toch is het geval ? **In mijn** „Catalogus van zegelstempels", gepubliceerd in De Nederlandsche Leeuw, jrg. 1971, is onder nr. 666 opgenomen een stempel met alliantiewapen, waarvan het manswapen het wapen ***Rees*** is; het vrouwswapen kon ik in 1971 niet 'thuisbrengen, aangezien er gewoonweg geen zo late alliantie met Rees is: het stempel is namelijk, gezien de stijl, te dateren op de late 18de eeuw. In het Museum van de Kanselarij der Nederlandse orden bevinden zich twee ringen (inv.nrs. 3638 en 3639). geschonken door 'mevrouw E. H. H. Feuilletau de Bruyn-Janssens met de wapens *Janssens* en — volgens 'haar zeggen — ***Balneavis.*** Als wapen ***Balneavis*** wordt door het Armorial Général opgegeven: coupé d'argent sur sable, au chevron de l'un en l'autre, accompagné de deux roses de sable en chef, sur l'argent, en door Dr. J. Belonje, Een rouwkas uit Geertruidenberg, in: De Brabantse Leeuw, jrg. 1968, pag. 19, als: „doorsneden, van zilver en zwart, waar overheen gaande van het een in het ander een verlaagde keper, boven zwart en onderaan van zilver, vergezeld van drie vijfbladen, boven twee van zwart en beneden één van zilver" en als helmteken: „een uitkomende, naar voren 'geopende hand, houdende een voetbal (!), alles van natuurlijke kleur; hoger op een uitwapperend lint leest men de wapenspreuk: Fontitudine et Velocitate". Er is nu geen twijfel meer 'mogelijk, dat het vrouwswapen op het zegelstempel het wapen ***Balneavis is,*** hoewel hier geen sprake is van een doorsnijding. Aangezien de Nederlandse tak van de familie ***Balneavis*** waarschijnlijk aanvangt met de schoonvader van generaal *Janssens* (Mr. J. Belonje, Balneavis en huis Viscblust, in: Gens Nostra, jrg. 1968, pag. 93), ligt het voor de hand in het zegelstempel het alliantiewapen te zien van generaal *Janssens* en zijn eerste echtgenote, ***Anna Barbara Balneavis,*** wat gezien de stijl van het stempel wonderwel klopt. Op dit 'gegeven doorfantaserend zou het kunnen zijn, dat de generaal in — globaal 'gesproken — de jaren 1795 - 1810 iets 'over de afkomst van zijn vader vernomen heeft, die deze zelf kennelijk verborgen hield, wat hem aanleiding gegeven heeft het latere wapen *Janssens* (zie mijn „Catalogus", nr. 610, 612, 613) aan te nemen.

Genealogie.

1. ***Johannes Jacobus Janssens,*** 'geb. Zwolle 31 okt. 1720, sergeant in de compagnie van kap. Riedesel (1746), sous-luitenant 1 januari 1747, le 'luitenant 3 nov. 1761, kapitein in het eerste bataljon van het regiment Burmania 10 april 1773, † Alkmaar 25 april 1788, tr. Steenbergen 26 juni 1746 ***Adriana Rees,*** geb. Rotterdam 8 maart 1721, † Alkmaar 27 sept. 1787, dr. van ***Johannes Rees*** en ***Josina Schellinger.***
   Uit dit huwelijk:

   Johannes Jacobus Janssens schrijft in een conceptbrief d.d. Zutphen 1 sept. 1773 (Familiearchief Janssens, inv.nr. 20), dat zijn vrouw 13 kinderen gehad heeft; er kunnen dus tussen en na de geboorten der hier volgende kinderen een aantal miskramen hebben plaatsgevonden; van dopen of begrafenissen van verdere kinderen is mij niets gebleken, terwijl de bovenaangehaalde aantekeningen van ***Johannes Jacobus Janssens*** slechts de volgende 8 kinderen vermelden.

   1. ***Johanna Cornelia Janssens,*** geb. Doesburg 13 maart, ged. aldaar 15 maart 1747, † Brummen 9 januari, begr. aldaar 13 januani 1804, tr. Zutphen (Gr. K.) 14 okt. 1772 ***Rudolph Willem van den Wall,*** ged. aldaar 7 aug. 174 1, vaandrig en ondermajoor te Zutphen (1772), † aldaar 12 april 1814, zn. van *Arnoldus* ***Derk van den Wall*** en ***Maria Joseph de Charon de Sainf Germain,*** en weduwnaar van ***Sara Helderman.***
   2. ***Willemina Jusfina Janssens,*** geb. Zwolle 5 april, ged. aldaar 6 april 1749, † Bergen (N.-H.) 18 maart 1803,

tr. Zutphen (aan huis) 17 mei 1772 Ds. *Paulus Matthias Kesler,* ged. Doesburg 12 dec. 1745, predikant te Beekbergen 1771 en Bergen (N.-H.) 1796-1815, † Ouderkerk aan den Amstel 21 januari 1820, zn. van *Paulus Matthias Kesler en Catrina Elisabeth Berlins;* hij hertr. *Maria Magdalena Scheurleer.*

3. *Elias Hendrik Janssens,* geb. Deventer 22 april, ged. aldaar 25 april 1751, † Deventer *26* april, begr. aldaar (Bergk.) 29 april 1751.
4. *Josina Elisabeth Janssens,* geb. Deventer 1 januari, ged. aldaar (Bergk.) 1 januari 1753, † (aang. Heiloo 28 dec), begr. Heiloo 31 dec. 1801, tr. 's-Gravenhage (huwelijkse voorwaarden aldaar 4 juli en ondertr. aldaar 5 juli) in aug. 1778 *Wilhelmus Laerman,* gsd. Vlagtwedde 10 juli 1729, schout en secretaris van Heiloo, Limmen en Oesdom 1756-1804, † (aang. Heiloo 29 januani) begr. Heiloo 29 januari 1805, zn. van *Ernst Jans Laerman* en *Sijben Jans,* en weduwnaar van *Judith Rentink.*
5. *Maria Adriana Janssens,* geb. Breda 8 aug., ged. aldaar (Markendaalk.) 10 aug. 1755, † Breda 29 aug., begr. aldaar (Markendaalk.) 2 sept. 1755.
6. *Johannes Willem Janssens,* geb. Breda 17 okt., ged. aldaar (Gr. K.) 17 'okt. 1756, † Sas van Gent 30 okt. 1760.
7. *Bernardus Martinus Janssens Rees,* volgt IIa.
8. *Jan Willem,* volgt IIb.

IIa. *Bernardus Martinus Janssens Rees,* geb. Heusden 22 okt., ged. aldaar (Gr. K.) 25 okt. 1759, luitenant in het regiment De Schepper (1788), † 21 febr. (aang. 's-Gravenhage 24 febr.) 1808, tr. Leeuwarden (gerecht) 25 nov. 1788 *Henrietta* Louisa *van Wijdenbrugh,* geb. 30 januari, ged. Harlingen 3 febr. 1761, † Maastricht 29 januari, begr. aldaar 3 febr. 1791, dr. van Mr. *Ernst Willem van Wijdenbrugh,* griefman van Hemelumer Oldephaert (1764, 1779), raad en advocaat-fiscaal van de Admiraliteit in Friesland (1788), en *Louisa Assenburg.*

Uit dit huwelijk:

Bernhard Louis, volgt IIIa.

IIIa. Mr. *Bernhard Louis Janssens Rees,* geb. Leeuwarden 20 sept., ged. aldaar 25 sept. 1789, lid van de Raad van Justitie te Batavia (tot voor 1811), † Batavia 17 nov., begr. aldaar (N.kh.) 18 nov. 1817, tr. Batavia 8 dec. 1811 *Maria Eliza Teisseire,* geb. aldaar 1789/'90, † Batavia 16 febr. 1849, dr. van *Guillaume Elias Teisseire,* (provisioneel inspecteur der indigocultuur, en *Maria Clara Duchene de Vienne;* zij hertr. Batavia 14 febr. 1819 *Marten Rudolph,* chirurgijn-majoor, lid van de Weeskamer te Batavia.

Wit dit huwelijk:

Maria Jacoba Janssens Rees, geb. Batavia 30 juni, gad. aldaar 28 juli 1816, † Herwijnen 6 april 1836, tr. Batavia 18 febr. 1835 *Gijsbert Hasselman,* geb. Nederhemert 24 april 1811, hoofdcommies ter Algemene Secretarie van Indië, † a./b. „Holland" op reis van Indië naar Nederland 17 nov. 1835, zn. van *Dirk Hasselman,* ontvanger der directe belastingen te Herwijnen, en *Geertruida Adriana van den Bosch.*

IIb. Jhr. (24 nov. 1816) *Jan Willem Janssens,* baron de l'Empire (welke titel hij voerde op grond van een Keizerlijk decreet van 1810 vanaf 16 mei 1811, toen hij zijn functie van gouverneur-generaal der Franse bezittingen beoosten Ile de France aanvaardde), geb. Nijmegen 12 okt., ged. aldaar (Gr.k.) 13 nov. 1762, generaal der 'infanterie 10 nov. 1828, grootkruis en kanselier der Militaire Willemsorde 8 juli 1815, † 's-Gravenhage 23 mei 1838, tr. 1 e Schoonhoven 29 sept. 1786 *Anna Barbara Balneavis,* geb. Maastricht 13 april 1760, † Amsterdam 27 april 18 10, dr. van *Henry Balneavis,* kolonel in Staatse dienst, brigadier (bevelhebber) der landmacht in Oost-Indië, en *Carolina Stuart;* tr. 2e Amsterdam 26 januari 1822 *Sara Louisa Hartsen,* geb. 'aldaar 5 sept. 1791, † 's-Gravenhage 31 dec. 1849, dr. van *Cornelis Hartsen,* assuradeur te Amsterdam, en Sara *de Haan.*

Zie voor de carrière van Jan ***Willem Janssens:*** M. A. van Rhede van der Kloot. De gouverneurs-generaal en commissarissen-generaal van Nederlandsch-Indië 1610-1888 ('s-Gravenhage, 1891), J. M. G. A. Dronkers, De generaals van het koninkrijk Holland 1806-1810 ('s-Gravenhage, 1968) en Nieuw Nederlandsch Biogr. Woordenboek: deel 1 (Leiden, 1911), kol. 1211—1213.

Uit deze huwelijken nakomelingen (zie Nederl. Adelsboek 1943—'48, blz. 69 e.v., en 1968, blz. 164-165).

Voorgeslacht en aanverwanten van moederszijde van de generaal Jhr. Jan Willem Janssens,

door JHR. F. G. L. O. VAN KRETSCHMAR.

Inleiding. [1])

Het is augustus 1770 en *Adriana Rees,* moeder van de toekomsbige generaal *Janssens,* en vrouw van de lste luitenant onder het lste bataljon van de generaal1 Baron van Aylva *Johannes Jacobus Janssens,* wonende in de Waterstraat te Zutphen, logeert in Amsterdam bij de klerk G. A. Scheer op de Leidse Gracht, „over de asijnmakerij". Het was geen plezierreisje dat haar naar Amsterdam Bad gebracht, maar een 'poging om wat schot te brengen in de carrière van haar man, met kans op verbetering in de omstandigheden van haar 'gezin, alsdan bestaande uit drie ongehuwde, doch ruimschoots huwbare dochters, en twee veel jongere zoons, die ondanks hun jeugdige leeftijd van resp. elf en acht jaren, reeds als kadet waren ondergebracht in het bataljon van hun vader. Ruim vier en twintig jaren waren verlopen sedert zij met de sergeant *Johannes Jacobus Janssens* getrouwd was; een half jaar later, per 1 januari 1747, maakte hij de hoopgevende bevordering tot sous-lieutenant, maar bijna vijftien jaren moesten verstrijken alvorens hij op 3 november 1761 tot lste luitenant gepromoveerd werd. Nu, negen jaren later, was de hoop op een kapiteinsplaats nog steeds niet in vervulling gegaan. In die tijd had het gezin, volgens het schrijven van de moeder zelf, zestien maal van garnizoen gewisseld, en had zij onder de bedrijven door dertien kinderen ter wereld gebracht. Hiervan moeten er vijf zó spoedig na de geboorte gestorven zijn dat zij niet eens werden vermeld in het nauwkeurig door haar vader, en later door haar man, bijgehouden

1) De gegevens hiervoor werden ontleend aan het Familiearchief ***Janssens,*** berustend op de Hoge Raad van Adel, met name Hoofdstuk 1, nrs. 9-13, (genealogieën ***Schellinger, Rombouts e.a.);*** Hoofdstuk 11 nrs. 17 en 18 (correspondentie 1766—'71 van ***Adriana Rees*** met Mr. ***Elias Schellinger*** en ***Hendrik Sorgh.)***

familieregister. De inschrijvingen aangaande de overige acht vertellen ons iets van de zwerftochten van dit militaire gezin, al onthullen zij niet alle zestien garnizoenen: Steenbergen (1746), Doesburg (1747), Zwolle (1749), Deventer (1751), Breda (1755), Heusden (1759), Sas van Gent (1760), Nijmegen (1762), en 'tenslotte Zutphen.

Adriana's vader, ***Johannes Rees, was*** in 1768 volkomen onbemiddeld gestorven, hoewel hij blijkens de nalatenschappen van zijn in hetzelfde jaar ongehuwd 'overleden zuster ***Elisabeth*** en van zijn reeds in 1765 kinderloos overleden broer ***Willem,*** uit een gegoed milieu afkomstig was [2]). Zijn dochter had het echter al tijdens zijn leven moeten stellen zonder toelage en na zijn dood ook zonder ouderlijke erfenis. In 1770 was ***Adriana*** de allerlaatste Rees uit de tak van de uitgebreide Rotterdamse familie Rees, gesticht door ***Adriana's*** bet-overgrootvader, ***Willem Barentsz. Rees,*** in ***1626*** gehuwd met *Margrieta* ***van der Elst.*** Toen zij ***20*** jaar oud was, in 1741, was haar vader plotseling met zijn gezin naar Breda verhuisd, mogelijk na een financieel débacle in Rotterdam, althans hij slijt er zijn laatste jaren in het Proveniershuis, waar zijn jongere broer ***Willem*** een plaats voor hem had gekocht. Van zijn achter-achter-neven en -nichten van vaderszijde, die het sociaal in Rotterdam beter was vergaan, de ***Van Lockhorst'en,*** *Verbrugge*'s en ***Van Eck's,*** schijnt haar vader voor zijn dochter geen verwachtingen gehad te hebben, maar in 1765 had hij haar aangeraden om te schrijven aan één van zijn laatst-overlevende familieleden van moederszijde, zijn volle neef, de uit zijn beide huwelijken kinderloos 'gebleven ***Hendrik Sorgh,*** oud-kapitein van de 'Burgerij te Amsterdam, wonende te Muiden, [alwaar hij 2 augustus 1767 zou overlijden. Immers, vader Rees wist zich nog te herinneren dat hij via zijn grootmoeder van moederszijde, ***Elisabeth Sorgh*** geb. ***Rombouts,*** behoorde tot de nakomelingen van de broeders en zusters van de op 31 maart 1624 te Amsterdam overleden ***Hans Rombouts,*** broer van *Jacques* ***Rombouts, de*** bet-overgrootvader van ***Johannes Rees.*** Volgens het testament van deze ***Hans Rombouts*** konden de nakomelingen van zijn broers en zusters aanspraak maken op tweeërlei: ondergebracht te wonden in de door hem gestichte „Blauwe Huysen" op de Herengracht, of om hun zoons, op kosten van een eveneens door hem gesticht fonds, theologie te laten studeren. Met het oog gericht op deze mogelijkheden ('haar zoons zijn dan 6 en 3 jaren oud !) zendt ***Adriana*** op ***28*** december ***1765*** een 'brief aan *Hendrik* ***Sorgh,*** via de Utrechtse bode en, wanneer daarop het antwoord uitblijft, nogmaals een copie daarvan op 28 maart 1766, ditmaal via de Amsterdamse bolde.

Hoe zij deze brief gesteld had, weten wij niet, maar uit het bewaard gebleven antwoord van haar neef, die zich eindelijk op 15 juni 1766 verwaardigt te schrijven, blijkt wel dat baar brieven wel degelijk waren aangekomen, maar dat het antwoord zo lang op zich had laten wachten, omdat ze niet in goede aarde waren gevallen, al mag de 'toon van het antwoord ten dele worden (toegeschreven aan de door de gemelijke oude heer gemelde omstandigheid dat hij begint „geweldig aan de Jigt en Podegraa en andere ziektens te laboureeren" en het hem „gants niet zoude gelusten in mijn ouderdom mij met Nieuwe Moeyelijkhedens omtrent de famiellie te willen inwikkelen, also ik mijn volkomen genoegen al van mijne Vrunden hebbe, en Stank voor Dank meest tot belooning hebbe gekreegen". Kennelijk had ***Adriana*** haar goede nieuwjaarswensen aan de aanvang van haar schrijven

2) Familiearchief *Janssens,* Hoofdstuk 111, nrs. 148-158.

er wat al te dik opgelegd, evenals haar appèls aan de familieband, met name aan haar jeugdherinnering aan het „vele werk" dat neef ***Sorgh*** van haar moeder zou hebben gemaakt. Haar ouvertures worden met dikke ironie door Neef afgewimpeld: „Ik ken mij niet begrijpen boe dat UEd., doen nog maar een kint van gcoote 4 Jaaren, die hersenschim UEd. int hooft ken komen." „Al deese Preludiums voor den aanvang om tolt het Wesentlijke te komen, volgen zigtbaarlijk genoeg uyt Ued. volgende schrijven". „Ued. sou altoos getragt hebbe te Loonen uyt de waarde famiellie der Sorgen gesprooten te zijn: Ik merk wel wser dit heen wil". Etc. ! Als zij schrijft geen bijstand te verwachten te hebben van haar vader: „Wat soude UEd. van die man te verwagten hebben ? Hij is arm: en gelukkig dat UEd. Oom ***Willem Rees*** zaliger hem daer nog zijn kost heeft gekogt voor zijn dood, in het Proveniershuys te Breda, en 't Brood besoagt heeft. God weet of hij anderssints daer wel in zoude gekomen hebben, en in zijn hooge ouderdom nog (bittere armoede zoude hebben ondergaan moeten, en wien zoude nu dien Bloet geholpen hebben ? Ued verdere beklag zal ik zonder te beantwoorden passeeren". Na haar op weinig elegante wijze te verstaan gegeven te hebben dat ze ook niet op zijn erfenis hoeft te rekenen, omdat zijn naaste in den bloede zijn erfgenaam zal worden — n.l. het 'reeds wees geworden kleinzoontje van zijn zuster ***Elisabeth Sorgh,*** In 1721 gehuwd met ***Anthony Klock*** — wijst hij ook haar verzoek van de hand om een recommendatie bij de in Rotterdam invloedrijke ***Pieter van der Wallen*** (1703—1788), ***zoon*** van zijn tante en Adriana's oud-tante, ***Elisabeth van der Wallen*** geb. ***Sorgh,*** het enige nabije familielid dat in regentenkringen verkeert en als zodanig recommendaties voor aanstellingen of promoties zou kunnen doen of ondersteunen. Maar 'tenslotte neemt hij dan toch nog de moeite haar een afstammingsstaat toe te sturen ten bewijze van haar aanspraken op de beneficiën uit het testament van ***Hans Rombouts,*** een lijvig document dat hij ook voor haar copieert, met het weinig elegante commentaar dat het vol haken en ogen zit, en dat zij „zo UEd. in verstand daeromtrent te kort schiet" met een practizerend advocaat te rade moet gaan. En opdat „wanneer het God den Heere geliefde UEd. man voor UEd. uyt den tyt te haalen, UEd. niet in het blinden als een kuyken sonder hooft zoude toeloopen", wijst hij haar de weg hoe zich bij de administrateurs van de Blauwe Huysen te laten inschrijven voor een plaats of voor een studiebeurs voor haar zoons.

Arme Adriana ! Gelukkig maar dat zij nooit weduwe zou worden, en dat haar beide zoons nimmer inclinatie tot de theologische studie toonden ! Als deze bet-bet-achterkleindochter van de grote Professor *Jacobus* ***Arminius,*** met haar zelfs voor haar generatie wal zeer ongeletterde en net iets tè onderdanig gestelde brieven, bij haar werkelijke familieleden al zo irriterend werkte, wet had zij dan nog te verwachten van het benaderen van hen, van wie zij alleen maar in de waan verkeerde dat het haar familieleden wanen ! Want dáárvoor was zij in die zomer van 1770 naar Amsterdam gekomen.

Bij het overlijden van haar vader in 1768 had Adriana onder zijn 'papieren ook aantekeningen aangetroffen omtrent de ***Schellinger's,*** de familie van haar uit Amsterdam afkomstige moeder *Josina* ***Schellinger.*** In haar correspondentie met de Amsterdamse raad en schepen Mr. ***Elias Schellinger*** vertelt zij van haar daaraan voorafgaand bezoek aan „Schepen *Backer*", bij wie het haar gelukt was door te (dringen en hem haar verzoek om voorspraak voor haar man's promotie

voor te leggen. Deze stuurde haar echter prompt door, volgens *Adriana's* zeggen met de woorden: „Nigt (sic!)[3]) ik kan U niet helpen, maar U 'moet U toevlugt nemen bij den Heer Raadtpensionaris *Steyn,* die ban U helpen, en ben verseekert als dat sijn HWelgeb. U kende, dan U man wel soude geholpen worden, want is met een nigt van U getrout, eene Juffrouw *Schellinger* suster van Mr. *Elias Schellinger,* mede Schepen van Amsterdam".

„Schepen *Backer" zou* haar dus de weg gewezen hebben naar de schatrijke Mr. *Elias Schellinger* (1717 - 1772) en naar zijn zuster *Cornelia Schellinger* (1714 -1783), die in 1741 getrouwd was met Mr. *Pieter Steyn* (1706 -1772), eerst raad, schepen en burgemeester van Haarlem en sedert 1749 raadpensionaris van Holland en West-Friesland. Vooral de vermeende verwantschap met de raadpensionaris *Steyn* had Adriana's verwachtingen in verband met de promotie van haar man ten hoogste gespannen. En zo schrijft zij dan op 30 aug. 1770, in Amsterdam logerende, een briefje aan Mr. *Elias Schellinger,* met het hoogst onderdanig geformuleerde verzoek om door hem in de loop van de komende zaterdag en zondag ontvangen te mogen worden, nadat zij op de 27ste augustus reeds vergeefs aan zijn huis om belet had gevraagd. Zij wil hem dan graag het door haar vader nagelaten geslachtsregister laten zien, zodat hij „van hetselven overtuigt sal sijn als dat een pligt van mijn is om UwE. H.A.B. eens te verzoeken om te spreken". Want, „dewijlen ik het ongeluk heb gehad om mijn moeder, doe ik nog een kint was, uyt den tijt te halen, en mijn Vader weeder is getrout, soo heb ik het geluk niet gehadt om van de geëerde familie van mijn moeder gesien te worden, dewijlen mijn ouders altijt in Rotterdam hebben gewoon t en sijn doen na Breda gaan woonen."

Haar verzoek om een ontmoeting schijnt niet te zijn ingewilligd. Wel schijnt *Elias Schellinger 6* december 1770 schriftelijk te 'hebben laten weten dat hij Mevrouw *Janssens* alles goeds toewenst, maar dat hij in Amsterdam de enige overgeblevene van dien naam is, en dat hij over het geslacht van *David Schellinger* de grootvader van Mevrouw *Janssens,* geen nadere inlichtingen kan 'geven. Voor Adriana is dit een gerede aanleiding om op 2 januari 1771 opnieuw in de pen te kbimmen vanuit Zutphen, met een even onderdanige als overdadige nieuwjaarswens, inclusief een wens dat „UwEd. van dit jaar tot Burgemeester sal 'verkoren worden".

Zij legt dan nogmaals uit dat niet alleen de vroege dood van baar moeder *Josina Schellinger* haar van haar Amsterdamse familieleden onkundig had gehouden: ook *Josina Schellinger* zelf had Amsterdam reeds als kind verlaten. Nadat zij in 1698, nog geen vijf jaar oud, haar moeder had verloren, hertrouwde baar vader in 1701 met *Maria Verkerk,* en *Adriana* weet nog dat haar vader vertelde dat *Josina Schellinger* na de dood van haar vader in 1705 bij haar stiefmoeder werd weggehaald en opgenomen in het Rotterdamse gezin van haar eigen moeder's half-zuster, *Adriana Rees* geboren *Sorgh,* alwaar zij in haar neefje *Johannes Rees* niet alleen een pleegbroer maar ook haar toekomstige echtgenoot zou vinden. De reden, waarom *Josina Schellinger* na het overlijden van haar vader niet bij haar stiefmoeder mocht

3) Wie van de schepenen en oud-schepenen *Backer* op dat tijdstip in Amsterdam in leven, dit geweest kan zijn, en op welke echte of vermeende familieband met Adriana diens aanspraak „Nigt" berustte, kon niet worden vastgesteld; er was geen enkele schepen *Backer* met Schellinger-kwartieren.

blijven, vermeldde of kende Adriana niet, maar die zal wel gezocht moeten worden in de omstandigheid dat de tweede vrouw van *David Schellinger — die* om zijn eerste vrouw in 1684 van doopsgezind remonstrants geworden was — van oud-katholieke huize was, hetgeen voor de deels remonstrants, deels gereformeerde familieleden van zijn eerste vrouw een ongeschikte achtergrond voor hun ouderloze nichtje geoordeeld kan zijn. De laatste maal dat *Josina Schellinger* in Amsterdam kwam, was in 1707, voor de 'begrafenis van haar zuster, de op vijftienjarige leeftijd overleden *Elisabeth Schellinger,* die in Amsterdam gebleven was. Bij welke familieleden kon niet gereconstrueerd worden, maar zij wend begraven in de Westerkerk vanuit het Huis de Star op de Herengracht, bij de Leliegracht. *Josina Schellinger*'s uitnodiging tot 'deze begrafenis, waarop al deze gegevens vermeld stonden, wordt ter staving van de aanspraak op verwantschap met Mr. *Elias Schellinger* voorgelegd. Zonder enige overgang knoopt Adriana dan aan dit relaas de voorbarige conclusie vast „soo dat niet twijfelen of mijn grootvader *David Schellinger* sal mogelijk wel een Broeder van UWEd.GAB vaders sijn geweest, of een bloed Neef".

Uit de volgende paragraaf [blijkt dan dat *Elias Schellinger* zijn opgedoken „nicht" aan de deur had laten weten dat er in zeventig jaren geen „*Schelgers* meer in Amsterdam waren gewiest", hetgeen Adriana nu juist zo uitnemend vindt te kloppen met de overlijdensdatum van haar grootvader *David.* Zij oppert dan de veronderstelling dat de Juffrouw die haar te woord had gestaan aan de deur van „UWEdGAB huys mogelijk dagt als dat aan UWEdGAB huys quam om haar Ed. eenig nadeel te brenge; dat sij verre daarvandaen, maar het is hart als dat soo een out wijs Heer van soveel qualiteyt en aansien gelijk UWEdGAB is, geen mensen van UWEd GAB vaderszijde woude spreeken". Zij komt dan ook maar over de brug met de werkelijke bedoeling vaa haar bezoek: dat de invloed die ongetwijfeld hij en zijn zwager de Raadpensionaris bij de Prins van Oranje hebben, aangewend zou mogen worden om een Compagnie en Kapiteinschap te verkrijgen voor haar man, die al sedert 1747 luitenant is en „die ik durf te roeme als dat in allen saaken in tijden van den oorlog sig soo heeft gedragen, in 't Beleg van Brussel, en het Beleg van Maestrigt, en in de slag van Fonternooy, als een 'braaf offesier betaamt, ja, heeft somtyt wel een dubbele post waergenoomen. verre boven anderen die mijn man sijn overhooft gesprongen" .„Mijn man is nog een vris sterk man, en al sijn Edeles zin is tot den dienst van 't Lant, en heb ook nog twee soons die alle beyde cadet sijn onder hetselve Bttelyon van de Ginne Raal Aylva, daar mijn man ook onder is als Luytenant". Zij geeft als 'toelichting op haar minder rooskleurige omstandigheden dat zij sedert haar huwelijk dertien kinderen ter wereld bracht, en zestien maal van garnizoen wisselde, en al wat zij bezat (de erfenis van haar tante *Elizabeth Rees* bijv.) had ingeteerd bij „al het meenigvuldig marseeren, want UWEd. kan wel denken als dat een lyutenant met 5 kinderen van soo een kleyn traktement sonder middelen onmogelijk niet kan sijn fatsoen houden".

Op 12 januari 1771 antwoordt de luitenant *Janssens* ook nog zelf op het aan zijn vrouw gerichte schrijven van *Elias Schellinger* (daarbij een beter handschrift en aanmerkelijk volwassener kennis van stijl en grammatica aan den dag leggend dan zijn vrouw !) en herhaalt haar vermoedens van verwantschap en verzoeken om voorspraak bij zijn promotie. De 18de februari schijnt *Elias Schellinger* daar nogmaals op geantwoord te hebben dat de familie van *David Schellinger*

I. Kwartierstaat van Adriana Rees (1721-1787)

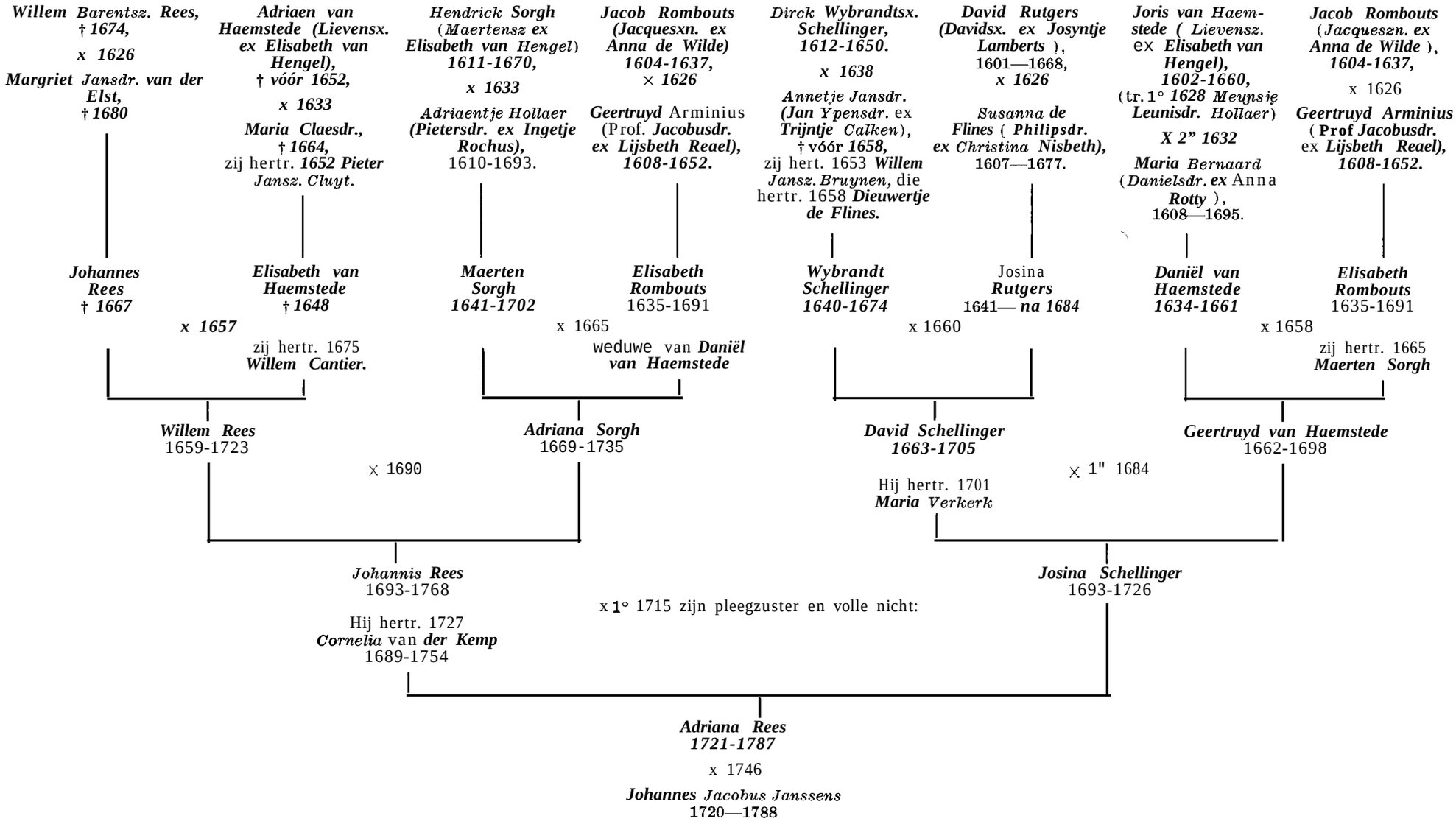

niet aan de zijne „raekt" en de suggestie gedaan te hebben dat *David* tot de Doopsgezinde dragers van de naam *Schellinger* behoord zou hebben. Althans in het (daarop volgende antwoord van *Johannes Jacobus Janssens* stelt deze uitdrukkelijk „dog weete wel dat wij van de ministen kant niet en zijn". Zoals hierna zal 'blijken, had *Elias Schellinger* op dit punt wel degelijk gelijk en berustte *Janssens'* pertinente ontkenning op de onwetendheid waarin zijn vrouw juist omtrent haar *Schellinger*-connecties verkeerde doordat alle schakels tussen hen en haar, reeds zo lang geleden, door de dood waren komen weg te vallen. Overigens biedt *Janssens* ruiterlijk zijn excuses aan voor hun abuis der vermeende verwantschap en de moeite die zij *Elias Schellinger* daarmede hebben bezorgd. Voor het gemaakte abuis beroept hij zich op de inmiddels overleden neef *Hendrik Sorgh* te Muiden, die meermallen gezegd zou hebben (waarschijnlijk als er weer een beroep op zijn hulp gedaan werd !) „Gij hebt hier in Amsterdam nog Vrunden van U vrouws moederds syden, te seggen de *Schellingers".* Janssens voegt eraan toe dat hij vooral hoopt dat ZEAB niet denkt dat *zij* naar een erfenis hebben zitten hengelen, doch dat het enkel en alleen om een voorspraak bij zijn promotie te doen 'geweest was. Hij besluit dan met een lange 'opsomming van alle onrecht hem in dit opzicht door achterstelling in zijn regiment aangedaan, en betoont zich zo desperaat over de omstandigheden van zijn gezin, dat hij zich zelfs bereid verklaart om zijn zo geliefd métier van soldaat op te geven voor een beter betaald burger-emplooi.

Het schijnt alles weinig of niets geholpen te hebben ... Zowel *Elias Schellinger* als de raadpensionaris *Steyn* overlijden kort daarna, in 1772, en pas op 10 april 1773 wordt de dan ruim 52-jarige luitenant *Janssens* eindelijk tot kapitein bevorderd. Een jaar tevoren waren de twee oudste van zijn dochters reeds getrouwd, de 'oudste met *Rudolph Willem van den Wall,* een offioier uit een aanzienlijk Zutphens geslacht dat uit de landadel was voortgekomen, de tweede met *Paulus Matthias Kesler,* een predikant, zoon van een sector van een Latijnse school [3a]), wel een bewijs dat het gezin *Janssens,* ondanks alle financiële beslommeringen, zich maatschappelijk had weten te handhaven en de dochters, ook zonder bruidsschat, op aantrekkelijke wijze hun „ fatsoen hadden weten te houden", om de uitdrukking van hun moeder te gebruiken !

Men krijgt sterk de indruk dat de genealogische aantekeningen betreffende de ascendenten en collateralen van de vrouw van *Johannes Jacobus Janssens,* waaraan het Familiearchief Janssens op de Hoge Raad van Adel zo rijk is, niet in de teerste plaats verzameld waren met het oog op een compleet genealogisch overzicht, doch veeleer om, hoe dan ook, in een wereld, waar recommendatie voor een carrière zo'n belangrijke rol speelde, een invloedrijke relatie te produceren die van pas zou kunnen komen bij de promotie van onze „overjarige" luitenant. Zelfs de 16de-eeuwse relatie met *Laurens Reael,* via Adriana's bet-overgrootmoeder *Geertruyd Arminius,* wordt er in de correspondentie met *Elias Schellinger* bij gesleept. Over de familie Rees, waarvan *Adriana* toch de laatste nakomeling 'was, en over de wijze waarop zij ook van die kant geparenteerd was aan de families *Rombouts* en *Van Haemstede,* vindt men 'practisch niets. En het is ironisch te bedenken dat er niemand was die nog aan Adriana kon vertellen dat haar grootvader *David Schellinger* een zoon geweest was van *Josina Rutgers,* dochter van de invloedrijke

3a) Zie de genealogie *Janssens* van de hand van Mr. 0. Schutte in de Nederl. Leeuw 1974, kol. 230-232.

Amsterdamse koopman en 'bankier *David Rutgers,* en zuster van de tot Rijks Edele verheven *David Rutgers,* eerste heer van Rozenburg, van welke kant er nog menig invloedrijk familielid in Adriana's tijd in leven geweest moet zijn !

Evenmin wordt er in al deze aantekeningen van de 'ouders, laat staan de verdere voorouders, van *Johannes Jacobus Janssens* mat een woord gerept, zelfs niet in die van zijn eigen hand, en ook niet daar waar zijn geboortedatum door hemzelf in het door zijn schoonvader bijgehouden en door hem voortgezette geslachtsregister, nauwkeurig wordt gespecificeerd als **31** oktober 1720. Wist *Janssenss* werkelijk niets van zijn voorgeslacht of herkomst, of beschouwde hij wat hij wist als niet van zodanige aard dat hij daaraan hulp bij zijn promotie kon ontlenen? In elk geval onthield hij zich van elke opsmuk, en men zal in de papieren van zijn hand, en ook van die van latere generaties in het familiearchief op de Hoge Raad van Adel vergeefs zoeken naar enige vermelding van de saga die mij eens mondeling werd overgeleverd, als zou *Johannes Jacobus* de onwettige zoon van een Prins van Hessen 'geweest zijn, en de leeuw in zijn wapen, een „Hessische leeuw", daaraan de herinnering bewaren ...

Des te meer wordt door dit vergeefs gebleven zoeken naar 'invloedrijke relaties van dit verbeten tegen de stroom oproeiende echtpaar, gereleveerd, hoezeer de carrière van hun jongste zoon *Jan Willem Janssens,* en zijn opklimmen tot generaal en 'gouverneur-generaal, niet aan gezochte voorspraak maar aan eigen talent en persoonlijkheid te 'danken most zijn geweest: een persoonlijkheid die zo krachtig was, dat hij, na in 1816 's Konings erkentelijkheid voor zijn diensten in de vorm van zijn verheffing in de adelstand ervaren te hebben, in 1817 zijn ontslag als commissaris-generaal van Oorlog van diezelfde Koning kreeg, als zijnde niet voldoende volgzaam !

De kwartierstaat van zijn moeder moge er in een papieren opstelling nog zo gedegen uitzien, invloedrijke connecties — behalve misschien de *Van der Wallen's,* met wie zij kennelijk maar node contact kon krijgen — had zij er niet van overgehouden, en met al de opsommingen van haar voorgeslacht en collateralen uit vroeger tijden kon zij haar kinderen al evenmin aan nog in leven zijnde bloedverwanten helpen als haar man met zijn 'onopgeloste mysterieuze herkomst.

Adriana Rees, de nakomelinge van de hooggewaardeerde kunstenaar *Hendrick Maertensz. Sorgh,* van de strijdvaardige 'theoloog *Jacobus Arminius,* van de nationale voorvechter en koopmandichter *Laurens Jacobsz. Reael,* van de geld en welvaart creërende immigré's *Rutgers, De Flines* en *Rombouts,* schijnt één ding wél aan haar jongste zoon te hebben kunnen doorgeven: het talent, waarmede deze voorouders elk op hun eigen gebied met succes gewoekerd hadden, en dat 'deze jongste zoon met gelijk succes zou aanwenden bij zijn werkzame aandeel in de vernieuwingen en aanpassingen waarvoor zijn generatie zich in het post-revolutionaire tijdperk gesteld zag.

Zuiver genealogisch gezien veilen er in de hieronder volgende genealogieën en tabellen enige merkwaardige facetten te releveren:

Hoewel uit de boven aangehaalde correspondentie van *Adriana Rees* met haar vermeende *Schellinger-neef* duidelijk blijkt dat hij haar moeder niet tot zijn familie achtte te behoren — terecht, zoals zal blijken — voegde de Amsterdamse genealoog Reinier van Heemskerck al haar familieladen zonder blikken of blozen in zijn genealogie in van het Amsterdamse regenten-geslacht *Schellinger,* waarvan een exemplaar zich

om. in het Familiearchief Janssens op de Hoge Raad van Adel bevindt. Hij last de daadwerkelijk bestaand hebbende gebroeders *Wijnand* (recte: *Wybrandt)* en *Hendrick Schellinger* in, als zouden zij even daadwerkelijk broers geweest zijn van *Bernard Schellinger*, een zoon van *Hillebrand Gerritsz. Schellinger.* Uit deze *Hillebrand* en zijn broer *Cornelis* stammen de *Schellinger's* die geheel in het Amsterdamse regenten-patriciaat opgingen, en door huwelijk gelieerd werden aan geslachten als *Hasselaer, Backer, Van Cleeff gez. Schouten,* etc. Deze welhaast 'opzettelijke falsificatie door Reinier van Heemskorck heeft zich in de traditie omtrent de kwartieren *Janssens-Rees* steeds herhaald.

Een andere onjuist gebleken traditie is dat de familie waartoe *Adriana Rees* behoorde, hetzelfde wapen voerde als het Dordtse regentengeslacht van die naam, te weten: drie zilveren stormhoeden in rood. Van enig verband met deze familie is niets (gebleken, en het wapen van de Rotterdamse familie waaruit *Adriana Rees* stamde, komt in twee varianten voor: doorsneden: boven in blauw een zilveren duif; onder: een zwarte keper op een van goud en zilver kepersgewijs doorsneden veld, 'beneden vergezeld van een zwarte sleutel met de baard omhoog en naar rechts. Op het portret dat de Rotterdamse schilder Ridder *Adriaen van der Werff* vervaardigde van zijn vrouw *Margaretha Maartensdr. Rees,* wordt het wapen als volgt weergegeven: doorsneden: boven: in blauw een zilveren zwaan met rode bek en poten en 'opgeheven vlucht; onder: in goud een rode keper, beneden vergezeld van een zwarte sleutel met de baard omhoog en naar rechts.

Tenslotte vindt men het in de Nederlandse genealogie niet ongewone beeld van „onder 'elkaar trouwen" wel zeer sterk terug in de wijze waarop de families Rees, *Schellinger, Van Haemstede* en *Rombouts* steeds weer met elkaar worden verbonden door huwelijken van neven met nichten, van weduwnaars mat weduwen van broers of zwagers, van stiefbroers met stiefzusters, van parallele huwelijken van broers met zusters uit dezelfde gezinnen enz. Men 'bestudere slechts de kwartierstaat van *Adriana Rees,* en de tabel van de nakomelingen van *Elisabeth van Hengel,* uit wie *Adriana Rees* 'drie maal 'stamt. Des te merkwaardiger wanneer wij dan als laatste van dit in zichzelf gekeerde milieu *Adriana Rees* aantreffen, die zo weinig over 'haar onmiddellijke familie en haar eigen moeder met juistheid op de hoogte was, juist als gevolg van die opeenvolging van tweede huwelijken bij haar vader en grootvader, waarvan het ook verder in haar kwartierstaat en onder haar collateralen wemelt !

Rees.

De meeste dragers van deze naam, die in de 17de en 18de eeuw in grote getale in Rotterdam voorkomen, behoren welhaast zeker tot dezelfde stam. En hoewel de familierelatie tussen de verschillende takken tenslotte zeer ver is, worden zij later vaak weer nauwer aan elkaar verwant door de parenteties van hun 'vrouwen, die zij uit dezelfde, meest remonstrantse, kring haalden. De familie vertoont het merkwaardige beeld dat van haar #manlijke leden geen enkele een i ambt heeft vervuld, noch een beroep als predikant, notaris, advocaat of medicus heeft uitgeoefend, doch dat zij door hun huwelijken wel steeds aan de periferie bleven van die kringen. Ook wanneer zij geparenteerd raken aan families, die in Rotterdam een aanzienlijke rol gespeeld hebben, zoals *Swaerdecroon, Deynoot* of *Schepers,* dan is dit veelal door een nicht en nimmer 'door een dochter of zuster van het belangrijkste lid van die familie ! Zo is tenslotte ook de kwartierstaat van *Adriana Rees veel* #interessanter dan de genealogie van haar naamgenoten !

Stamvader van de uitgebreide Rotterdamse 'clan is vrijwel zeker een *Barent Rees,* die omstreeks 1600 gehuwd moet zijn en de vader 'geweest zou zijn van:

A. *Willem Barentsz. Rees,* tr. in 1626 *Margaretha Jansdr. van der Elst.*

B. *Jan Barentsz. Rees,* tr. in 1630 *Ingetje Maertensdr. 't Hovelingh.*

C. *Cornelis Barentsz. Rees* (I), † in 1665, tr. le in 1630 *Aefje Jans;* tr. 2e in 1642 *Aeltje Michiels*

Mogelijk was hij ook de vader van:

D. een in Rotterdam niet met zekerheid aanwijsbare *Barent*[4]), die weer de vader moet zijn geweest van:

Cornelis Barentsz. Rees (11), luitenant der Burgerij, † in 1681, tr. *Catharina Jansdr. Croon.*

Alleen het gezin van *Willem Barentsz. Rees* en *Margaretha Jansdr. van der Elst was* van oorsprong gereformeerd, doch slechts hun zoon *Johannes Willemsz. Rees* — uit wie *Adriana Janssens* geb. Rees stamt — bleef dit ook. Evenals de twee gehuwde broeders van *Johannes Willemsz.,* behoorden ook de 'takken gesticht door *Jan Barentsz. Rees, Cornelis Barentsz. Rees* (1) en *Cornelis Barentsz. Rees* (II) steeds tot de Remonstrantse Gemeente, waarbij het ironischerwijze de nakomelingen uit de éne gereformeerde talk zijn, die afstammen van de „Vader aller Remonstranten" Professor *Jacobus Arminius (Adriana Rees* zelfs van vaders- èn moederszijde). Alleen de tak waaruit *Adriana Rees* stamt zal hier volledig worden behandeld, 'met, waar zich dat voor doet, verwijzingen naar [punten van aanraking met de 'andere hierboven genoemde takken.

Vermelding verdient nog de groep van *Maertjen Willemsdr. Rees, Isaack Willemsz. Rees,* en *Willem Willemsz. Rees,* die allen afkomstig van Aken voor het Stadsgerecht van Rotterdam (dus niet gereformeerd) huwen in resp. 1623, 1631 en 1637, terwijl een *Isaack Willemsz. Rees* in 1667 een dochter in de Remonstrantse Kerk laat dopen. Wellicht zijn ook zij uiteindelijk van dezelfde stam.

I. *Willem Barentsz. Rees,* begr. Rotterdam 8 dec. 1674 (wonende aan de Wijnhaven in de Elsseboom), tr. Rotterdam (Kerk) 2/3 maart 1626 *Margrieta Jansdr. van der Elst,* begr. Rotterdam 19 aug. 1680 (wonende aan de Wijnhaven) , waarschijnlijk dr. van *Jan Cornelisz. van der Elst* en (21 aug. 1605 Rotterdam gehuwd) *Janneken Teunisdr.*

Uit dit huwelijk:

1. *Barent Willemsz. Rees,* volgt IIa.
2. *Johannes Willemsz. Rees,* volgt IIb.
3. *Susanna Rees,* ged. Rottendam (ger.) 20 dec. 1630 (get. Jan Cornelisse (van der Elst ?) en Anna Jans) ; waarschijnlijk is zij identiek met *Susannetje Rees,* begr. Rotterdam 18 juli 1679 (wonende aan de Hoogstraat).
4. *Cornelis Willemsz. Rees* (mogelijk 'identiek met de onbenaamde zoon ged. Rotterdam 4 maart 1623),

---

4) Er waren te Rotterdam in het tijdvak 1620/1640 zeven gehuwde *Barent Barentsz.* die qua leeftijd in aanmerking kwamen als vader van Cornelis *Barentse. Rees* 11, maar géén enkele *Barent Rees.*

garenkoopman te Rotterdam, eerst wonend aan de Wijnhaven, later aan de Hoogstraat, bij zijn overlijden aan het West Nijelant aldaar, begr. Rotterdam (Gr.K.) 18 jan. 1681, tr. Ie (als j.m. op de Wijnhaven) Rotterdam (Stadstrouw) 22 nov. 1657 *Aeltge Verdonck* [5]), wonend aan de Hoogstraat, †(in de kraam van tweelingen), begr. Rotterdam 17 febr. 1664, weduwe van *Gillis Mesdach;* tr. 2e Rotterdam (Stadstrouw) 14 jan. 1665 *Cornelia van der Marsch,* geb. Leiden, weduwe van Dr. *Daniel Swaerdecroon* [6]), tr. 3e Rotterdam (Stadstrouw) 26 sept. 1674 (ondertr. Amsterdam (Pui) 7 sept.) *Engeltje Romboufs,* geb. Amsterdam 2 febr. 1629, † Rotterdam 22 jan., begr. aldaar 27 jan. 1700 (wonend aan de Beurs naast het Koffiehuis), dr. van *Jacob Romboufs* en *Geerfruy Arminius* en weduwe van *Christoffel Christoffelsz. van Rapheling* (geb. Leiden, wolkoper te Amsterdam, † aldaar (aan de 'pest tegelijk met zijn vijf zonen) in aug. 1664) [7]).

Uit het eerste 'huwelijk:

a. *Willem,* en

b. *Susanna Rees,* beiden ged. Rotterdam (rem.) 2 maart 1664 (get. Hendrick Verdonck), waarschijnlijk beiden jong gestorven.

Uit het tweede huwelijk:

c. *Pieter Rees,* ged. Rotterdam (rem.) 13 juni 1666 (get. Catharina de Graaff), begr. aldaar 17 juni 1669.

d. *Pieter Rees,* ged. Rotterdam (rem.) 12 aug. 1670 (get. Margrieta van der Elst en Margrieta van der Marsch), begr. Rotterdam 6 sept. 1697, ongehuwd.

5. *Willem Willemsz. Rees,* ged. Rotterdam (ger.) 25 nov. 1635 ('get. Jan Joris Fase en Annetje Jans), begr. aldaar 4 dec. 1670 (mogelijk identiek met *Willem Rees* de Jonge, tr. Rotterdam (Stadstrouw) 1667 *Alegonda Jan Claes Goosens,* j.d. te Breda; tedit huwelijk kinderen

IIa. Wijnhaven aldaar Rotterdam *Jacobsdr.*

Walegom, geb. te Rotterdam, † vóór 1675, dr. van *Jacob Michielsz. van Walegom* en Cafharina *Lievensdr. van Haemsfede;* zij hertr. Rotterdam (ger.) 11 dec. 1657 *Willem Canfier* (deze laatste hertr. Rotterdam (ger.) 27 nov. 1675 *Elisabeth van Haemsfede Adriaen Lievensdr.,* volle nicht van zijn eerste vrouw en weduwe van haar zwager *Johan Willemsz. Rees, die* volgt IIb.).

Uit dit huwelijk (behalve een op 1 sept. 1652 te Rotterdam begr. kraamkind):

IIIa. *Barenf Rees,* posthuum ged. Rotterdam (rem.) 4 mei 1653 (get. Hendrick Maertensz. Sorgh — kunstschilder en halfbroer van de grootmoeder van moederszijde van het kind — en Johannes van der Elst), brandmeester te Rotterdam 1698-1700, 1706—'8, † na 8 febr. 1709, tr. Rotterdam (Stadstrouw) 15 sept. 1677 *Beatrix Vettekeuken* [8]), ged. Rotterdam (rem.) 14 okt. 1657 (get. Sybrant Willemsz. van der Hey, Grietie Pieters Verhaven, Maertien Sybrantsdr. van der Hey), begr. Rotterdam 8 febr. 1709 [9])), dr. van *Pieter Jansz. Veffekeuken* en *Jannetje Sybranfsdr. van der Hey* [10]).

Uit dit huwelijk:

1. *Elisabeth Rees,* ged. Rotterdam (rem.) 10 juli 1678 (get. Margrieta van der Elst, overgrootmoeder, Jannetje van der Hey en Pieter Vettekeuken).
2. *Johanna Rees,* ged. Rotterdam (rem.) 21 jan. 1680 (get. Jannetje, Pieter en Stijntje Vettekeuken), begr. Rotterdam 11 okt. 1751, tr. 'aldaar (Stadstrouw) 24 juni 1711 *Jan van Ravesfeyn,* ged. Rotterdam (rem.) 2 juni 1675, begr. aldaar (Franse Kerk) 11 april 1743, zn. van *Chrisfiaan van Ravesfeyn* en *Geerfruy Jans de Visser.* Dit huwelijk was kinderloos.
3. *Cafharina Rees,* ged. Rotterdam ('rem.) 11 jan. 1682 (get. Jannetje Sybrands van der Hey, Catharina Cantier en Pieter Vettekeuken), begr. Rotterdam (Gr.K.) tussen 31 dec. 1758 en 6 jan. 1759, tr. aldaar (Stadstrouw) 7 mei 1709 *Huyberf* van *Lockhorsf* (in de Hoogstraat bij het Stadhuis), ged. Rotterdam (rem.) 4 jan. 1671, begr. ald. 14 aug. 1730, zn. van *Pieter van Lockhorsf* en *Maria van der Bijl.*

   Hun kinderen waren:
   a. ***Beatrix van Lockhorst*** **(1710—1753),** tr. in 1741 ***Dionys Jacob Verbrugae.***
   b. Ma& van ***Lockhorst*** **(1714—1765),** ongehuwd.
   c. ***Catharina van Lockhorst*** **(1716—1765),** tr. in 1734 ***Jan van Eck*** [11]).
   d. ***Barent van Lockhorst*** **(1717—1748),** tr. in 1741 ***Geertruyt Jacoba Verbrugge*** [12]).

IIb. *Johannes Willemsz. Rees,* woont aan de Wijnhaven te Rotterdam, begr. Rotterdam 19 juni 1667, tr. aldaar

---

5) Als j.d. van Rotterdam aldaar (Stadstrouw) gehuwd op 30 juni 1642 met ***Gillis*** Mesdach, j.m. van Alkmaar, wonende te Rotterdam, garentwljnder, **begr.** Rotterdam 2 aug. 1654, zn. van ***Jacques Mesdach,*** garentwljnder te Alkmaar (doopsgezind), tr. omstreeks 1612 ***Janneke*** van ***Elstland.***

6) Gehuwd te Noordwijk 14 sept. 1660 (ondertr. te Leiden); Dr. ***Daniël Swaerdecroon was*** remonstrants predikant te Alkmaar in 1656, † aldaar in 1662, zn. van ***Henricus Swaerdecroon,*** rector van de Erasmiaanse Scholen te Rotterdam, en diens tweede vrouw Sara van ***den Broek,*** en broer o.m. van ***Theophilus Swaerdecroon*** (vader van de latere gouverneur-generaal ***Hendrick Swaerdecroon)*** en van Dr. med. ***Petrus Swaerdecroon*** (wiens dochter ***Agatha*** op ***4*** sept. 1692 huwde met ***Martinus Rees,*** zn. van ***Cornelis Barentsx. Rees*** (11), in de aanvang vermeld).

7) Het contact voor dit derde huwelijk van Cornelis ***Rees*** zal wel gelegd zijn via ***Engeltje Rombouts'*** zuster ***Elisabeth,*** die door haar beide huwelijken met resp. ***Daniel van Haemstede en Maerten Sorgh*** de behuwde nicht was geworden van de echtgenoten van ***Cornelis'*** beide broers, ***Barent*** en ***Johannes Rees.*** (Zie de hierna volgende genealogie ***Van Haemstede,*** sub III a).

8) ***Beatrix*** was de zuster van ***Christina Vettekeuken,*** die — als weduwe van ***Johan Huys*** — in 1721 hertrouwt met Cornelis ***Rees,*** weduwnaar van ***Maria Hoogstadt en*** zoon van Cornelis ***Barentsz. Rees*** **(II).**

9) Wonende aan de Kaasmarkt, nalatende twee meerderjarige en één minderjarig kind; gevonden werden slechts drie kinderen, die in 1709 allen reeds meerderjarig waren.

10) Haar broer ***Michiel Sybrantsz.*** van der ***Hey was*** in 1670 gehuwd met ***Aeffje Rees,*** dr. van ***Cornelis Barentsz.*** (I).

11) Stamhouders van het geslacht ***Van Eck,*** opgenomen in Ned. Patriciaat XVI **(1926),** blz. 91 e.v.

12) Zie Ned. Adelsboek 1943-1948 in voce ***Van Lockhorst.***

(ger.) 3 april 1657 *Elisabeth van Haemstede,* geb. te Rotterdam, † te Rotterdam (als wed. aan de Wijnhaven „pas verbey den Wittenhoudt en Swartenhoudt"), begr. aldaar (Gr.K.) 11 jan. 1684, dr. van *Adriaen Lievensz. van Haemstede* [13]), hoedenkramer te Rotterdam, en *Maria Claesdr. (Nicolaes)*; zij hertr. Rotterdam (ger). *27* nov. 1675 *Willem Cantier,* weduwnaar van *Elisabeth van Walegom* (deze laatste was eerder weduwe van *Barent Willemsz. Rees, zie* hierboven sub IIa).

Uit dit huwelijk:

1. *Willem Rees,* volgt IIIb.
2. *Adriaan Rees,* ged. Rotterdam (ger.) 2 juli 1660 (get. Willem Cantier — toekomstig stief- en later ook schoonvader —, Abraham Proons en h.v. Sophia van Haemstede, en Marya Nicolaes), † (kinderloos) vóór 1690, tr. Rotterdam (ger.) 3 mei 1684 (zijn stiefzuster) *Catharina Cantier,* gad. Rotterdam (ger.) 12 juli 1663 (get. Johannes Rees), dr. van *Willem Cantier* en *Elisabeth van Walegom;* zij hertr. Rotterdam (ger.) 19 april 1690 *Maerten Kouwenhouen,* de Jonge, raad van Schiedam [14]).
3. *Johannis Rees,* ged. Rotterdam (ger.) 14 jan. 1663 (get. Willem Barentsz. Rees, Abraham Proons, Willem Cantier en Marya Nicolaes).
4. *Abraham Rees,* ged. Rotterdam (ger.) 3 mei 1665 (get. Willem Cantier en Sophia van Haemstede, h.v. van Abraham Proons).

IIIb. *Willem Rees,* ged. Rotterdam (ger.) 12 jan. 1659 (get. Willem Barentsz. Rees, Marya Nicolaes en Sophia van Haemstede), wijnroeier te Rotterdam, eerst wonende aan de Scheepmakershaven, flater aan de Wijnhaven, bij overlijden aan de Botersloot bij de Varkensbrug, † Rotterdam 27 okt., begr. aldaar (Gr.K. in eigen kelder) 2 nov. 1723, tr. Rotterdam (ger.) 30 maart 1690 *Adriana Sorgh* [15]), geb. Amsterdam 29 dec. 1669, ged. aldaar (rem.) 1 jan. 1670, † Rotterdam 29 april 1735, dr. van *Maerten Sorgh,* zijdereder te Amsterdam, en *Elisabeth Rombouts* (deze laatste was eerder weduwe van *Daniël van Haemstede,* en zuster van *Engeltje Rombouts,* derde vrouw van *Cornelis Willemsz. Rees,* hiervoor sub I, 4 genoemd).

Uit dit huwelijk:

1. *Johannis Rees,* geb. Rotterdam 26 april, ged. aldaar (ger.) 4 mei 1691 (get. Maerten Sorgh, Catharina Cantier), bagr. Rotterdam 5 mei 1691.
2. *Johannis Rees,* volgt IVa.
3. *Elisabeth Rees,* ged. Rotterdam (ger.) 11 jan. 1695 (get. Maerten Couwenhoven en h.v. Catharina Cantier), begr. Rotterdam 16 mei 1699.
4. *Hendrik Rees,* ged. Rotterdam (ger.) 15 juli 1696 (get. Hendrick Sorgh en Maria van Haemstede), begr. Rotterdam 29 mei 1699 of 11 mei 1700.
5. *Martinus Rees,* ged. Rotterdam (ger.) 10 nov. 1697 (get. Ds. Petrus Dinant en h.v. Catharina Cantier Jansdr., volle nicht van Catharina Cantier Willemsdr., hiervóór genoemd), begr. Rotterdam 11 mei 1700 of 29 mei 1699.
6. *Elisabeth Rees,* geb. Rotterdam 1 sept., ged. aldaar (ger.) 3 sept. 1699 (get. Ds. Petrus Dinant en h.v. Catharina Cantier), † Rotterdam 8 dec., begr. (wonend in de Kipstraat bij de Pannekoekstraat) aldaar (Gr.K.) 12 dec. 1768, ongehuwd (erfgenamen waren de dochters van haar broer Johannis).
7. *Willem Rees,* geb. Rotterdam 3 aug., ged. aldaar (ger.) 5 aug. 1701, bestelmeester van het Bossche Veer en van het Veer naar Sluis te Rotterdam, † aldaar Rotterdam (wonende aan het Oppert) 13 april, begr. aldaar (Gr.K.) 18 april 1765, tr. Roltterdam (ger.) 20 mei 1725 *Justina Schepers* [16]), geb. Rotterdam 27 aug., ged. aldaar (ger.) 2 sept. 1696 (get. Gerrit Schapers en Susanna Berbetta), † Rotterdam 26 nov. 1775, dr. van *Alewijn Schepers* en *Susanna de Bie.* Dit huwelijk was kinderloos.
8. *Adriana Rees,* begr. als kraamkind te Rotterdam 29 juli 1702.
9. Onbenaamd kind, begr. Rotterdam *25* april 1705.

IVa. *Johannis Rees,* geb. Rotterdam 20 febr., ged. aldaar (ger.) 22 febr. 1693 (get. Hendrick Sorgh, Catharina Cantier), eerst koopman te Robterdam aan de Delftse Vaart bij de Raambnug, brandmeester 1730—'35, wordt 27 juli 1741 ads kruidnier burger van Breda (tegen betaling van *f* 36,— en op borgtocht van *f* 300,— indien zijn kinderen tot last van het Armen- of Weeshuis zouden komen, gesteld door Gerard Noyens, burger en mr.-metselaar te Breda), geraakte na 1760 in financiële moeilijkheden, waarop hij door zijn broer Willem Rees in het Proveniershuis te Breda werd ingekocht, † Breda 25 sept., begr. aldaar (Gr.K.) 29 sept. 1768, tr. 1 e Rotterdam (ger.) 25 sept. 1715 (zijn nicht en pleegzuster) *Josina Schellinger,* geb. Amsterdam 6, ged. aldaar (rem.) 11 sept. 1693, † Rotterdam 7 juni 1726, dr. van *David Schellinger* en *Geertruyd van Haemstede* [17]); tr. 2e Rattendam (ger.) 29 juni 1727 *Cornelia van der Kemp* [18]), geb. Rotterdam 27 febr., geld. aldaar (ger.) 6 maart 1689, † Breda 27 dec., begr. aldaar (Markendaal Kerk) 31 dec. 1754, dr. van *Jan van der Kemp,* regent van het Werkhuis te Rotterdam, en *Maria van Leeuwen.*

Uit het eerste huwelijk:

1. Onbenaamd kind, begr. Rotterdam 2 maart 1717.
2. Onbenaamd kind, begr. Rotterdam 18 maart 1718.

---

13) Zie de hierna volgende genealogie ***Van Haemstede*** sub 11 a, 1.

14) Zoon van *Maerten Kouwenhoven* de Oude, notaris en weesmeester te Schiedam, en ***Barbara van Hendrecht,*** en broeder van Mevrouw ***De Monchy-Kouwenhoven*** (uit wie alle takken van het geslacht De Monchy stammen; zie Nederl. Patriciaat 1960, blz. 234 e.v.) en van Mevrouw ***Vlaerdingerwout-Kouwenhoven*** (uit wier twee kleindochters de families ***Van der Goes van Dirxland en Van Kretschmar van Veen.*** stammen, zie De Nederl. Leeuw 1937, kol. 360 e.v.).

15) Zie de hierna volgende genealogie ***Sorgh,*** sub 111.

16) Zij was een nicht van ***Bastiaan Schepers,*** pensionaris van Rotterdam, en van ***Willem Schepers,*** luitenant-admiraal van Holland en West-Friesland.

17) Zie de hierna volgende genealogieën *Schellinger* sub IIIb, en ***Van Haemstede*** sub 111, 2.

18) Haar zuster *Adriana van* der ***Kemp*** tr. Rotterdam 6 maart 1739 ***Jacob Schultz van Hagen,*** secretaris van Hillegersberg.

3. Willem Rees, ged. Rotterdam, (ger.) 24 aug 1719 (get. Willem Rees en Adriana Sorgh), begr. Rotterdam 1 mei 1720.
4. *Adriana Rees,* geb. Rotterdam 8 maart, ged. aldaar (ger.) 11 maart 1721 (get. Willem Rees en Adriana Sorgh), † Alkmaar 27 sept. 1787, tr. Steenbergen 26 mei *1746* (ondertr. Breda in de Waalse Kerk 9 mei) *Johannes Jacobus Janssens,* geb. 31 okt. 1720 (volgens eigenhandige aantekening; en volgens ondertrouwacte te Breda en trouwacte te Steenbergen „j.m. geb. van Zwolle"), sergeant in de compagnie van kap. Riedesel (1746), sous-luitenant in het eerste bataljon van generaal Baron van Aylva 1 jan. 1747, le luitenant 3 nov. 1761, kapitein in het eerste bataljon van het regiment Burmania 19 april 1773, † Alkmaar 25 april 1788 [19]).

Uit het tweede huwelijk:

5. *Johanna Maria Rees,* geb. Rotterdam 31 mei, ged. aldaar (ger.) 3 juni 1728 (get. Maria van Leeuwen en Willem Rees), † Rotterdam 7 juli, begr. aldaar 10 juli 1728.
6. *Johanna Maria Rees,* geb. Rotterdam 19 januari, ged. aldaar (ger.) 22 jan. 1730 (get. Maria van Leeuwen), † 25 mei 1769, tr. Breda 16 juli 1768 *Jochem Hendrik Kroon.* Dit huwelijk was kinderloos.
7. *Wilhelmina Adriana Rees,* geb. Rotterdam 13 april, gsd. aldaar (ger.) 14 april 1732 (get. Adriana Sorgh en Willem Rees), † (verdronken in de Maas) 15 mei, begr. Delfshaven 20 mei 1762.

Schellinger.

Verschillende families van deze naam treft men sedert het einde der 16e eeuw in Amsterdam aan, die naar is gebleken niet met elkaar verwant zijn. Afgezien van het regentengeslacht van die naam, waarvan de meeste leden behandeld worden in Elias' Vroedschap van Amsterdam, waren er de *Schellinger's* en de *Van der Schelling's* die hun bedrijven en werkzaamheden uitoefenden in nauw verband met de zeevaart en de zeehandel en die door deze naam geen familieband gemeen hadden, maar wel veelal hun herkomst van het eiland Terschelling; wat oorspronkelijk aanduiding van plaats van herkomst was, wordt — in de ene groep eerder, in de ander later — familienaam.

Josina Schellinger, de moeder van *Adriana Rees,* was de laatste van een Amsterdamse tak van zulk een uit Terschelling afkomstige familie, waarvan een andere, vrij ver verwante tak zich via Amsterdam over Noord-Holland verspreidde. De staak die zich in Hoorn vestigde, zette zich tot de helft van de 19e eeuw voort en verkreeg op den duur zitting in de regering van die stad. Als w a p en voerden zij: gevierendeeld 1 en 4 : 3 paardenkoppen met een bel om de hals: 2 en 3: 3 schelvissen boven elkaar.

Hieronder volgen de gegevens van de staak waartoe *Josina Schellinger behoorde,* onder aanduiding van het verband van deze tak met de 'tak, die zich in Hoorn vestigde.

1. *Dirk Wybrandtsz. (Schellinger),* geb. op Terschelling omstreeks 1616, zeilmaker op de Brouwerskaay te Amsterdam, † aldaar (kort vóór 19 aug.) 1650, tr. (ondertr. Amsterdam (Pui) 1 juli 1638) *Annetje Jans* (bij de ondertrouw wonende op de Heerenmarkt), geb. te Amsterdam, † vóór 22 febr. 1658, dr. van *Jan Ypens* en Trijntje *Calken; zij* hertr. (ondertr. Amsterdam (Pui) 17 mei 1653) *Willem Jansz. Bruynen,* weduwnaar van *Wijsjen Leendertsdr. (Boviers).*

Bij zijn ondertrouw treedt Dirck Wybrandtsz. duidelijk nog onder patronym op en is de aanduiding „van der Schellinck" de in de Amsterdamse ondertrouwacten gebruikelijke aanduiding van zijn plaats van herkomst op de wijze, waarop toen Terschelling werd aangeduid, doch in het sterfregister van de Weeskamer wordt hij reeds genoemd „*Schellinger*", evenals in de trouwacte van zijn weduwe wanneer zij in 1653 hertrouwt. Zijn zoons worden steeds met de tot familienaam geworden vorm „*Schellinger*" vermeld.

Bij zijn ondertrouw in 1638 is hij 22 jaar en zijn zijn ouders overleden; hij wordt geassisteerd met zijn voogd *Volckert Douwes,* op de Wael. Deze voogd, dan tevens aangeduid als neef, komen wij weer tegen wanneer hij op 19 aug. 1650 zijn consent geeft voor de Weeskamer aan de bestemming van het mutuele testament dat *Jan Ypens* overlegt uit naam van zijn dochter *Annetje Jans,* weduwe van *Dirck Wybrandtsz. Schellinger,* gepasseerd op 17 dec. 1648 voor notaris Jacob van Loosdrecht, waarbij de Weeskamer geëxcludeerd wordt en bepaald wordt dat de weduwe "vermach te blijven sitten in alle goederen tot zij hertrouwt".

Een onderzoek naar de wijze waarop deze voogd en neef *Volckert Douwes met Dirck Wybrandtsx. Schellinger* verwant was, bracht aan het licht dat ook hij en zijn twee zoons *Alef en Tadick* ongeveer in dezelfde tijd als *Dirck Wybrandtsz.* de toenaam *Schellinger* gaan gebruiken: ***Alef (ook Ale** of **Aloff** genoemd in **acten)*** huwt in 1643 nog onder patronym, geassisteerd met zijn vader eveneens nog onder patronym optredend, maar bij zijn begraven in 1659 wordt hij als *Schellinger* aangeduid. *Tadick* heet reeds in zijn huwelijksacte in 1648 *Schellinger,* zijn vader, die hem daarin assisteert, nog steeds niet. Pas bij zijn begraven in 1652 wordt hij ingeschreven met de toenaam „*Van der Schellink*".

Kort nadat ik deze gegevens op het Gemeentearchief te Amsterdam had gevonden, kwam mij bij toeval onder ogen het „Geslagt Register van ***Adolph Schellinger,* 1813**", eigendom van Dr. Ir. C. Vermande te Santpoort (dat intussen werd gepubliceerd in De Nederl. Leeuw 1973, kol. 74 e.v., aangevuld met gegevens uit een uitvoeriger exemplaar dat zich bevindt bij het Centraal Bureau voor Genealogie te 's-Gravenhage). Ik haal hier slechts uit het geslachtsregister ***Schellinger*** aan wat een bevestiging bleek te zijn van het door mij gevondene, met enkele aanvullingen ontleend aan Amsterdamse acten. De huwelijksacte van ***Volckert Douwesx.*** *(Schellinger)* werd niet in Amsterdam gevonden, zodat ik geen gedocumenteerde gegevens over zijn leeftijd of ouders aan het licht kan brengen.

1. ***Douwe Dirksx.,*** geb. Terschelling omstreeks 1564, † 23 jan. 1636 (oud 72½ jaar), tr. ***Neeltje Sijverts,*** geb. omstreeks 1567, † 6 nov. 1638 (oud 70 jaar).

11. ***Volkert Douwesx.,*** geb. 8 maart 1592, † 18 maart 1652 (oud 60 jaar), op Zondag begraven in de Oude Zijds Capel te Amsterdam (verg. Gemeentearchief "Amsterdam: begr. Oude Zijds Kapel 14 maart 1652 (als ***Volkert Douwesz. van der Schel-Zink),*** tr. ***Tetje*** Takes, † 24 juli 1652, begr. Amsterdam (Oude, Zijds Kapel) 28 juli 1652.

Uit dit huwelijk:

1. ***Alof Volckersz. Schellinger,*** geb. Amsterdam 5 okt. 1621, wielmaker, begr. Amsterdam (O.Z.K.) 1 april 1659, tr. (ondertr. Amsterdam (Pui) 30 jan. 1643) ***Trijntje Claes,*** geb. Amsterdam omstreeks 1617, begr. aldaar (O.Z.K.) 8 okt. 1657.

Uit hun tweede zoon ***Volckert Alofsz.*** stamt de

19) Voor hun nakomelingen zie het artikel van Mr. 0. Schutte in dit nummer van de Nederlandsche Leeuw: Ned. Adelsboek in voce ***Janssens;*** en „De Nalatenschap van den Heer *Johan van Halmael*" door Mr. J. L. B. de Muralt, Utrecht 1881. voor hun talrijk nageslacht ook in vrouwelijke lijn.

tak die zich in Hoorn vestigde en in het midden van de 19de eeuw uitstierf.

2. ***Take Volckersx. Schellinger,*** geb. Amsterdam 3 okt. 1626, † 8 jan. 1659, begr. Amsterdam (O.Z.K.) 11 jan. 1659, tr. (ondertr. Amsterdam (Pui) 9 okt. 1648) ***Hester Vlaming,*** geb. Amsterdam omstr. 1627, dr. van ***Isaack Vlaming*** en ***Maeycke Wijnants***; zij hertr. Amsterdam (Pui) 21 sept. 1662 Joost ***de Ruysscher,*** koopman te Amsterdam.

Terugkerend tot ***Dirck Wybrandtsx.*** zouden wij omtrent zijn verwantschap tot zijn neef en voogd ***Volckert Douwesz.*** de hypothese kunnen opstellen dat hun vaders broers zijn geweest, ***Douwe Dircksz.*** en ***Wybrandt Dircksz. (een Wybrandt Dircksx. wordt*** op 12 april 1619 te Amsterdam in de Z.K. begraven!), maar gezien het leeftijdsverschil van 20 jaren tussen de neven is het zeer wel mogelijk dat hier nog een generatie tussen zit. Vooralsnog ontbreekt elke aanwijzing omtrent de vader van ***Dirck Wybrandtsz.***

Zijn weduwe ***Annetje Jans*** moet ***vóór*** het derde huwelijk van haar tweede man, in 1658, gestorven zijn. De inschrijving van haar begraven werd niet gevonden. Deze tweede echtgenoot, met wie zij, nog wonende op de Brouwerskaay, op 17 mei 1653 te Amsterdam (Pui) in ondertroaw ging, was ***Willem Jansz. Bruynen,*** geb. Weesp omstreeks 1619, lijnslager te Amsterdam, wonende op de Nieuwendijk, en weduwnaar van ***Wijsjen Leenders*** (met wie hij ondertr. Amsterdam (Pui) 19 maart 1649, zij was dr. van ***Leendert Boviers***). ***Willem Jansz. Bruynen*** huwde voor de derde maal (ondertr. Amsterdam (Pui) 22 febr. 1658, geasst. met zijn zwager ***Hans Hend)*** met ***Dieuwertje de Flines,*** wonende op de Fluwelen Burgwal, weduwe van ***Jacob Verplancken*** (geb. Edam in 1610, met wie zij op 16 febr. 1648 te Amsterdam (Pui) in ondertrouw was gegaan); zij was geb. Amsterdam '14 okt. 1618, als dochter van ***Gilbert Gilbertsz. de Flines en*** (gehuwd in 1612) ***Anna Cornelisdr. van*** Grootenwaal.

Willem Jansz. Bruynen werd begraven te Amsterdam (Oude Kerk) 19 nov. 1670, zijn weduwe ***Dieuwertje de Flines*** op ***8 jan. 1681.***

Door het derde huwelijk van ***Willem Jansa. Bruynen*** zullen ook voor zijn beide stiefzoons ***Schellinger*** de deuren geopend zijn voor de kring van aanzienlijkere (doopsgezinde) geloofsgenoten. Zij vonden althans beiden hun echtgenoten in de familiekring van hun stiefmoeder ***de Flines.***

De zonen van ***Dirck Wybrandtsz. Schellinger*** en ***Annetje Jans*** zijn:

1. ***Wybrand Schellinger,*** volgt 11.
2. ***Hendrik Schellinger,*** geb. Amsterdam omstreeks 1642, begr. aldaar (O.K.) 6 juni 1675, tr. (ondertr. Amsterdam (Pui) 20 mei 1670, 28 j. oud, wonend op de Brouwerskaay, geassist. met zijn stiefvader Willem Jansz. Bruynen en zijn broer Wybrand) ***Anna Verplancken*** (zijn stiefzuster), geb. te Amsterdam (17 j. oud, eveneens geassist. met haar stiefvader Willem Jansz. Bruynen, wonende op de Fluwelen Burgwal, deze schijnt steeds zijn intrek genomen te hebben op het adres dat zijn drie opeenvolgende bruiden als het hare in de huwelijksacte opgaven), begr. Amsterdam (O.K.) 10 dec. 1712; zij hertr. (ondertr. Amsterdam (Pui) 31 maart 1677) ***Mr. Gerrit van Wesfrenen*** [20]).

20) Mr. ***Gerrit van Westrenen,*** j.m., oud 25 jaren, advocaat op het Singel, geassist. met zijn moeder ***Adriana van Royesteyn*** (de latere vrouwe van Tiellandt), weduwe van ***Dirc Woutersx. van Westrenen,*** brouwer in het Claverblatt te Amsterdam. Uit ***Gerrit's*** oudere broer ***Wouter*** stamt de stichter van het Museum Meermanno-Westreenianum, ***W. H. J.*** baron van ***Westreenen*** van ***Tiellandt;*** zie Nederl. Adelsboek 1953 blz. 341 e.v.

Uit dit huwelijk:

a. ***Anna Schellinger,*** begr. Amsterdam (O.K.) 11 maart 1700, ongehuwd.

b. ***Debora Schellinger,*** geb. omstreeks 1674, ged. aldaar (rem.) 26 mei 1697, begr. Amsterdam (W.K) 30 maart 1729, tr. le (ondertr. Amsterdam (Kerk) 8 juni 1697) *Daniel Dees,* geb. Leiden omstr. 1673, wonende op de Heerengracht, begr. Amsterdam (O.Z.K.) 10 sept. 1703; tr. 2e (ondertr. Amsterdam (Kerk) 17 dec. 1704) ***Abraham Heyrmans,*** geb. Nieuw Locsdrecht omstreeks 1660, koopman eerst op de Anthonie Breestraat, later op de Bloemgracht, begr. Amsterdam (O.K.) 16 mei 1724, weduwnaar van ***Maria Verbiest*** (gehuwd te Sloterdijk op 25 mei 1683).

11. ***Wybrand Schellinger,*** geb. Amsterdam omstreeks 1640, koopman op de Brouwerskaay, begr. Amsterdam (Noorder Kerk) 6 nov. 1674, tr. (ondertr. Amsterdam (Pui) 22 febr. 1660; oud 20 j., geassist. met zijn stiefvader Willem Jansz. Bruynen en zijn oom Hans Hend [21])) ***Josina Rutgers,*** geb. omstreeks 1640, † na 28 'maart 1684, dr. van ***David Rutgers*** [22]), koopman en bankier aan de Koningsgracht te Amsterdam en *Susanna* ***de Flines.***

Uit dit huwelijk (behalve vijf onbenaamde jong gestorven kraamkinderen):

IIIa. ***Dirck Schellinger,*** geb. Amsterdam omstreeks 1660, wonende in de Molensteeg, begr. Amsterdam (Z.K.) 16 nov. 1680, tr. (ondertr. Amsterdam (Pui) 25 okt. 1680, oud 20 j.) ***Katharina de Wilde,*** geb. Amsterdam omstreeks 1658, wonende aan de Haarlemmerdijk, begr. aldaar (Oude Luth. Kerk) 26 nov. 1727, dr. van *Guilliam de Wilde;* zij hertr. (ondertr. Amsterdam (Pui) 25 april 1699) ***Julius*** *Reuver,* goudsmid aan de Anthonie Breestraat (zn. van ***Hans*** *Reuver,* bakker, van Hanau, en ***Geertruyd*** *Rijckman*).

Een posthuum geboren kind werd op 9 dec. 1682 te Amsterdam in de Nieuwe Kerk begraven.

IIIb. ***David Schellinger,*** geb. Amsterdam omstreeks 1663, ged. aldaar (remonstrants, aan huis) 29 aug. 1684, koopman en makelaar, eerst op het Singel, later op de Bloemgracht, † Amsterdam 6 sept, begr. aldaar (Noorder Kerk) 11 sept. 1705, tr. le (ondertr. Amsterdam (Pui) 26 maart 1684, oud 21 j., geassisteerd met zijn moeder) ***Geerfruyd van Haemstede,*** geb. Amsterdam 9 mei, ged. aldaar (Zuiderkerk) 12 mei 1660 (#remonstrants ged. Amsterdam 3 nov. 1695), begr. Amsterdam (Noorder Kerk) 2 juni 1698, dr. van ***Daniël van Haemstede*** en ***Elisabeth*** *Rom-*

21) Hoe de relatie tussen deze ***Hans Hend als*** oom van ***Wybrand Schellinger*** en zwager van ***Willem Jansz. Bruynen*** precies verloopt is niet vastgesteld kunnen worden. Daar hij niet als behuwd-oom van ***Wybrand Schellinger*** wordt aangeduid, zou hij een broer van ***Wybrands*** moeder, ***Annetje Jans,*** geweest kunnen zijn. ***Hans Hend*** komt niet voor met een eigen gezin c.q. trouwinschrijving in Amsterdam, zodat aanknopingspunten ontbreken.

22) Voor ***David*** *Rutgers* zie Nederl. Adelsboek 1950, blz. 389, onder gen. IV. *Susanna* ***de Flines*** was een volle nicht van ***Wybrand Schellinger's*** stiefmoeder ***Dieuwertje de*** *Flines.* Op grond van hun afstamming van *Susanna* ***de Flines,*** voornoemd, zuster van *Emerentia* ***de Flines,*** gehuwd met ***Jan van*** *Halmael,* zijn ook de nakomelingen van ***Adriana*** Janssens, geb. ***Rees*** opgevoerd als gerechtigden in de nalatenschap van ***Johan van*** *Halmael* (zie het hiervoor reeds aangehaalde werk over deze nalatenschap).

bouts [23]); tr. 2e (ondertr. Amsterdam (Pui) 10 juli 1701) ***Maria** Verkerk,* gsd. Utrecht (Oud-Roomse Kerk Achter Clarenbung) 15 febr. 1671, begr. Amsterdam (Karthuizer Kerkhof) 21 febr. 1730, dr. van ***Arie** Verkerk* en *Jacomijntje **Eyckels; zij*** hertr. (ondertr. Amsterdam (Pui) 7 nov. 1710) ***Harmanus van Dort,*** weduwnaar van *Jacomina Verkerk* (waarschijnlijk de oudere zuster van ***Maria** Verkerk,* met wie hij 28 april 1688 te Utrecht voor schepenen gehuwd was).

Uit het eerste huwelijk (allen remonstrants te Amsterdam gedoopt):

1. ***Wybrant Schellinger,*** ged. 25 maart 1685, begr. Amsterdam (Noorder Kerk) 10 april 1685.
2. ***Elisabeth Schellinger,*** ged. 11 sept. ***1686,*** begr. Amsterdam (Noorder Kerk) 19 maart 1687.
3. ***David Schellinger,*** ged. 13 febr. 1688, begr. Amsterdam (Noorder Kerk) 13 dec. 1691.
4. ***Joris Schellinger,*** gad. ***22*** juni 1690, begr. Amsterdam (Noorder Kerk) 15 mei 1691.
5. ***Elisabeth Schellinger,*** ged. ***26*** nov. ***1692,*** begr. Amsterdam (Wester Kerk) 14 okt. 1707 (vanuit het huis „De Star" op de Herengraoht bij de Leliegracht).
6. *Josina **Schellinger*** [24]), geb. Amsterdam 6 sept., ged. aldaar 11 sept. 1693, † Rotterdam 7 juni 1726, tr. aldaar (ger.) 25 sept. 1715 *Johannis **Rees,*** geb. Rotterdam 20 febr., ged. aldaar (ger.) 22 febr. 1693, eerst koopman aldaar, sedert 27 juli 1741 kruidenier te Breda, † Breda 25 sept., begr. aldaar (Gr. K.) 29 sept. 1768, zn. van ***Willem Rees*** en ***Adriana Sorgh:*** hij hentr. Rotterdam 29 juni 1727 ***Cornelia van der Kemp*** [25]).

Van Haemstede.

Hoewel de vermeende afstamming van deze familie van kooplieden te Rotterdam, en later ook in Amsterdam en Bordeaux, uit het oude geslacht der baanderheren ***van Haemstede*** gevoeglijk naar het land der fabelen kan worden verwezen (verg. De Nederl. Leeuw 1940, kol. 356), kon veel materiaal gebruikt worden uit het artikel waarin deze afstamming wordt medegedeeld (De Wapenheraut 1908, blz. 365). Onderstaande genealogie kwam tot stand door samenvoeging van de bewijsbare [gegevens uit laatstgemeld artikel met de materie vermeld in de artikelen in De Nederl. Leeuw 1924, kol. 118/119 en kol. 211 e.v. en met het artikel over de kunstschilder *Hendrick **Maertensz. Sorgh*** in de serie „Rotterdamsche Schilders" door P. Haverkorn van Rijsewijk in het tijdschrift Oud Holland 1892, blz. 238 e.v., aangevuld met gegevens uit de DTB archieven van Rotterdam en Amsterdam.

1. ***Lieven** Jobse **(van Haemstede),*** geb. te Zierikzee, vestigde zich te Rotterdam op het West Nieuwland, † (in een wagen tussen Dordrecht en Rotterdam) in 1603, kocht 2 juni 1595 een huis aan de Nieuwstraat te Rotterdam (dat zijn kinderen in 1626 verkopen: het huis op het West Nieuwland „De dubbele Sleutels" liet hij aan zijn weduwe na, evenals aandelen voor *f* 233-7 st. in de Magellaanse Compagnie), tr. Robterdam 19 febr. 1589 ***Elisabeth Hendricksdr van Hengel*** [26]), geb. te Antwerpen, begr. Rotterdam tussen 24 juni en 1 juli 1623; zij hertr. Rotterdam (ger.) 28 mei 1606 ***Maerten** Claes,* weduwnaar van Rotterdam, wonende in de Schrijnwerckerssteeg aldaar.

   Maerten** Claesz.,* ook optredende onder de naam ***Maerten Claesse Rochusse en ***Maerten. Claesse de Sorch, zou*** deze laatste toenaam — die bij zijn nakomelingen de vaste vorm ***Sorgh zou*** aannemen — te danken hebben gehad aan de zorg waarmee hij zich kweet van zijn ambt van marktschipper van Rotterdam op Dordrecht. De naam van zijn eerste vrouw is niet bekend; waarschijnlijk was zij degene die op 9 juni 1603 te Rotterdam begraven wordt als „de huysvrou van ***Maerten** Claesse* in de Schrijnwerckerssteeg". Hij had bij haar tenminste twee dochters. Behalve de boven omschreven goederen bracht zijn tweede vrouw ook nog een huis ten huwelijk op de hoek van de Klaverstraat en de Botersloot, hetwelk hun erfgenamen op 10 juni 1624 verkopen. Hij overleefde zijn tweede vrouw bijna twintig jaar en werd 11 jan. 1642 te Rotterdam begraven, nog steeds wonende aan de Schrijnwerckerssteeg.

   Uit haar bijgaande kwartierstaat (I) blijkt dat Adriana Janssens-Rees de bet-achter-kleindochter was van drie van de kinderen van ***Elisabeth van Hengel,*** terwijl uit bijgaand overzicht (11) blijkt hoe vaak haar nakomelingen ook verder nog onder elkaar gehuwd zijn. Uit haar eerste huwelijk had zij vijf kinderen, uit haar tweede slechts één zoon (voor hem zie de hierna volgende genealogie ***Sorgh***).

   Uit dit huwelijk:

   1. ***Adriaen van Haemstede,*** volgt IIa.
   2. ***Catharina van Haemstede,*** tr. Rotterdam 21 nov. 1627 ***Jacob Michielsz. van Walegom,*** wijnkoper te Rotterdam, laatstelijk aan de Hoogstraat, weduwnaar van 1 e *Jacobmina Jacobs,* en 2e *Neeltje **Pieter Leunisz. dr.** Hollaer* (gehuwd op 19 mei 1623 (Stadstrouw) te Rotterdam).

      Uit zijn derde huwelijk:

      Elisabeth van. Walegom, geb. te Rotterdam, † vóór 1675, tr. le Rotterdam (Stadstrouw) 31 aug. 1650 ***Barent Willemsx. Rees,*** begr. Rotterdam 13 okt. 1652 (zie voorafgaande genealogie ***Rees*** sub 11 a); tr. 2e Rotterdam (ger.) ***11*** dec. 1657 ***Willem Cantier Andries** Willemsz.,* † Rotterdam 3 dec. 1680; hij hertr. Rotterdam (ger.) 27 nov. 1675 ***Elisabeth van Haemstede Adriaensdr.,*** weduwe van ***Johan Willemsz. Rees*** (zie voorafgaande genealogie ***Rees,*** sub 11 b).
   3. ***Heyltge van Haemstede,*** † na 1632, ongehuwd.
   4. *Aegje **van Haemstede,*** † vóór 1635, ongehuwd.
   5. *Joris **van Haemstede,*** volgt IIb.

IIa. ***Adriaen Lievensz. van Haemstede,*** koopman en hoedenkramer te Rotterdam, was remonstrant, † vóór 1652, tr. Rotterdam (Stadstrouw) 18 okt. 1633 ***Maria Claesdr.** (Nicolaes),* geb. te St. Maartensdijk, begr. Rotterdam 13 jan. 1664, wonende aan de Hoogstraat, als vrouw van

---

23) Zie de hierna volgende genealogie ***Van Haemstede,*** sub III.

24) Zoals reeds in de inleiding vermeld werd ***Josina Schellinger*** na de dood van baar vader in 1705 opgenomen in het gezin van de halfzuster van haar moeder ***Adriana Sorgh*** gehuwd met ***Willem Rees,*** te Rotterdam, waardoor zij, en later haar dochter Mevrouw ***Janssens*** geb. ***Rees,*** alle contact met de Amsterdamse familieleden verloren.

25) Zie de voorafgaande genealogie ***Rees,*** sub IV a.

26) Zij had een in Amsterdam bevestigde broer ***Joris wan Hengel,*** die, als weduwnaar van ***Ester Bisschops,*** te Amsterdam hertr. (Kerk) 11 febr. 1610 met ***Catelina Martens;*** naar hem werden successievelijk vijf leden van het geslacht Van Haemstede vernoemd.

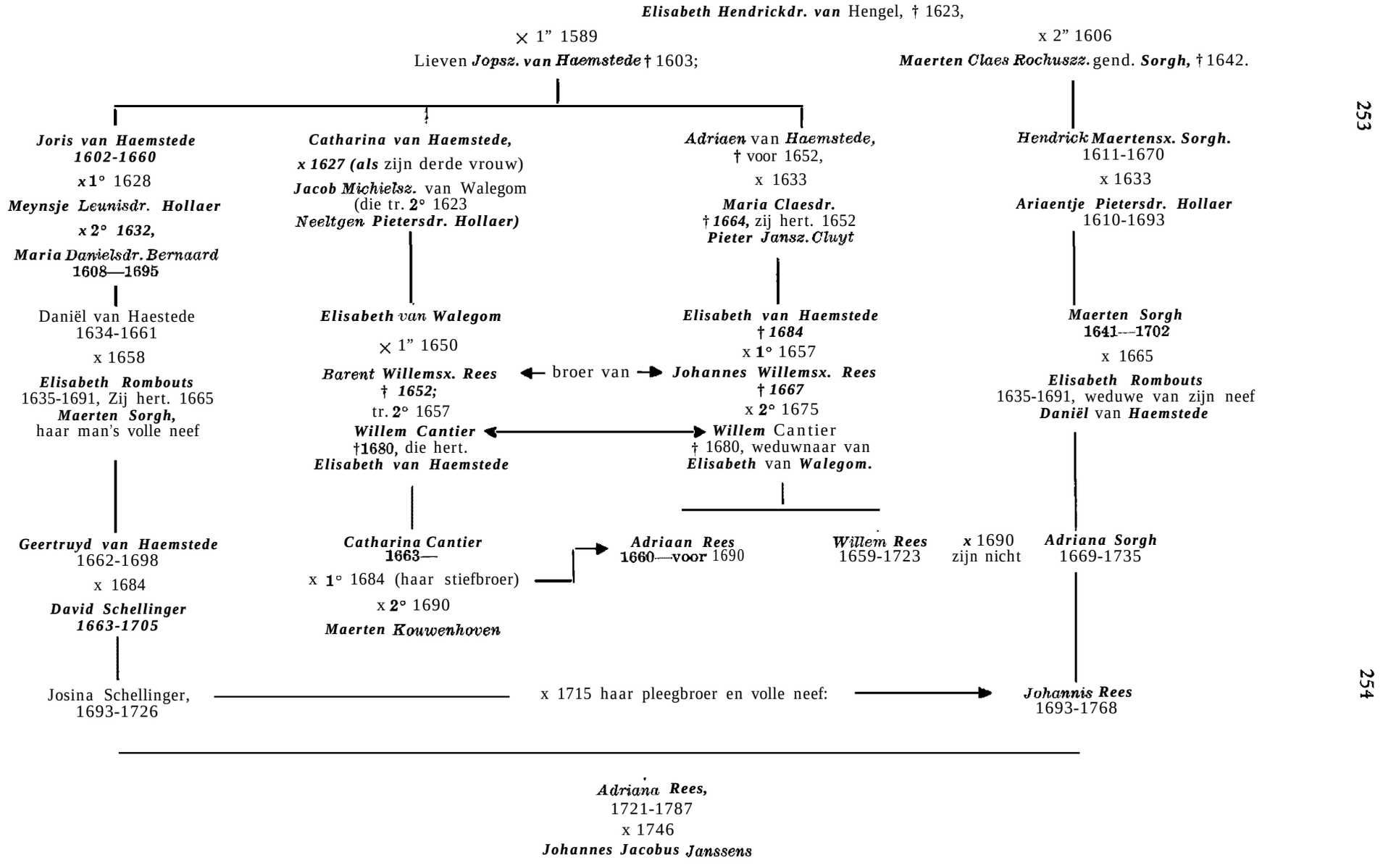
Elisabeth Hendrickdr. van Hengel, † 1623,
× 1" 1589
Lieven Jopsz. van Haemstede † 1603;
x 2" 1606
Maerten Claes Rochuszz. gend. Sorgh, † 1642.
Joris van Haemstede
1602-1660
x 1° 1628
Meynsje Leunisdr. Hollaer
x 2° 1632,
Maria Danielsdr. Bernaard
1608—1695
Catharina van Haemstede,
x 1627 (als zijn derde vrouw)
Jacob Michielsz. van Walegom
(die tr. 2° 1623
Neeltgen Pietersdr. Hollaer)
Adriaen van Haemstede,
† voor 1652,
x 1633
Maria Claesdr.
† 1664, zij hert. 1652
Pieter Jansz. Cluyt
Hendrick Maertensx. Sorgh.
1611-1670
x 1633
Ariaentje Pietersdr. Hollaer
1610-1693
Daniël van Haestede
1634-1661
x 1658
Elisabeth Rombouts
1635-1691, Zij hert. 1665
Maerten Sorgh,
haar man's volle neef
Elisabeth van Walegom
× 1" 1650
Barent Willemsx. Rees
† 1652;
tr. 2° 1657
Willem Cantier
†1680, die hert.
Elisabeth van Haemstede
broer van
Elisabeth van Haemstede
† 1684
x 1° 1657
Johannes Willemsx. Rees
† 1667
x 2° 1675
Willem Cantier
† 1680, weduwnaar van
Elisabeth van Walegom.
Maerten Sorgh
1641—1702
x 1665
Elisabeth Rombouts
1635-1691, weduwe van zijn neef
Daniël van Haemstede
Geertruyd van Haemstede
1662-1698
x 1684
David Schellinger
1663-1705
Catharina Cantier
1663—
x 1° 1684 (haar stiefbroer)
x 2° 1690
Maerten Kouwenhoven
Adriaan Rees
1660—voor 1690
Willem Rees
1659-1723
x 1690
zijn nicht
Adriana Sorgh
1669-1735
Josina Schellinger,
1693-1726
x 1715 haar pleegbroer en volle neef:
Johannis Rees
1693-1768
Adriana Rees,
1721-1787
x 1746
Johannes Jacobus Janssens



Foto Rijksmuseum Amsterdam.

Jhr. JAN WILLEM JANSSENS
(1762—1838).

Doek door J. W. Pieneman.

Eigendom van de Dienst van 's Rijks Verspreide Kunstvoorwerpen.

Pieter Jansz. Cluyt, regent van het Pesthuis te Rotterdam, met wie zij op 28 juli 1652 te Rotterdam, toen wonende aan de Botersloot, hertrouwd was.

Uit dit huwelijk:

1. *Elisabeth van Haemstede,* geb. te Rotterdam, begr. aldaar (Gr. K.) 11 jan. 1684, tr. le Rotterdam (ger.) 3 april 1657 *Johannes Willemsz. Rees,* begr. Rotterdam 19 juni 1667 (zie voorafgaande genealogie Rees, sub IIb); tr. 2e Rotterdam (ger.) 27 nov. 1675 *Willem Canfier,* regent van het Werkhuis te Rotterdam 1674, '75, '80, luitenant der Burgerij 1673—'80, † Rotterdam 3 dec. 1680, zn. van *Andries Willemsz. Cantier,* kamerbewaarder ten Stadhuize van Rotterdam, en *Maertien Jansdr. Pieck,* en weduwnaar van *Elisabeth van Walegom* voornoemd (deze laatste was eerder weduwe van *Barent Willemsz. Rees).*
2. *Sophia van Haemstede,* tr. le (wonende aan de Wijnhaven) Rotterdam 15 juli 1659 *Abraham Proons,* j.m. van Rotterdam, vendrig der Schutterij 1675—'79; tr. 2e Rotterdam 7 maart 1684 *Daniël van (der) Lande.*

   Uit het eerste huwelijk te Rotterdam gedoopt:

   1. *Johannis Proons,* ged. 30 juli 1662 (get. Sebastiaan Havelaar, secretaris van Hillegersberg en zijn vrouw Marya Proons; Johannes Proons en Marya Cluyt).
   2. *Anna Proons,* ged. 9 jan. 1667 (get. Johannis en Marya Proons).
   3. ***Marya Proons,*** ged. 11 nov. 1669 (get. Johannis Proons, Elisabeth van Haemstede. Commerentie Nicolaas).

IIb. *Joris Lievensz. van Haemstede,* 'geb. Rotterdam omstreeks 1602, koopman te Amsterdam op de Warmoesgracht, en te Bordeaux, † Amsterdam 30 nov., begr. aldaar (Z.K.) 4 dec. 1660, tr. 1 e (oud 26 j. geassist. met zijn oom *Joris van Hengel)* Amsterdam (Kerk) 28 dec. 1628 (ondertr. Rotterdam 21 dec.) *Minsje Leunisdr. Hollaer,* geb. te Rotterdam, dr. van *Leunis Adriaensz. Hollaer,* lakenkoper te Rotterdam, en *Soetje Coenraetsdr. van der Muyl;* tr. 2e (ondertr. Amsterdam (Kerk) 5 mei 1632) *Maria Bernaard,* geb. te Doornik (oud 24 j., wonende op de Dam), begr. Amsterdam 26 aug. 1695, dr. van *Daniël Bernaard* en *Anna Rotty.*

Uit het 'tweede huwelijk:

1. *Joris van Haemstede,* ged. Amsterdam (N.K.) 20 maart 1633, koopman te Bordeaux en Amsterdam, begr. Amsterdam 9 juni 1689, tr. *Martha de Ridder,* dr. van *Jan de Ridder* en *Maria Ferrand*

   Uit dit huwelijk negen kinderen (hun tak zette zich tot in het derde geslacht in mannelijke lijn voort). Een van hun dochters keerde door huwelijk terug in de Rotterdamse familiekring, n.l.:

   Françoise van Haemsfede (evenals haar broers en zusters waarschijnlijk geboren in Bordeaux), begr. Rotterdam 11 dec. 1719 (oud 50 j.), tr. (ondertr. Amsterdam (Klerk) 21 maart 1687) *Jan Cantier,* wijnkoper te Rotterdam in de Hoogstraat, begr. aldaar 26 mei 1708, zn. van Ds. *Cornelius Cantier,* predikant te Graft, en *Catharina van Luffel* (en neveu van *Willem Cantier* gehuwd met *Elisabeth van Haemstede* voornoemd).
2. *Daniël van Haemsfede,* volgt 111.
3. *Lieven van Haemsfede,* ged. Amsterdam (O.K.) 15 okt. 1637.

4. *Heiltjen (Helena) van Haemstede,* gad. Amsterdam (O.K.) 12 juni 1639, † jong.
5. *Heiltjen (Helena) van Haemsfede,* ged. Amsterdam (O.K.) 14 april 1641, † vóór 1665, tr. Amsterdam (Kerk) 10 febr. 1661 *Paulus Griffon;* hij hertr. Amsterdam 30 okt. 1665 *Elisabeth Helm.*
6. *Elisabeth van Haemsfede,* ged. Amsterdam (O.K.) 19 aug. 1646, tr. le (ondertr. Amsterdam (Kerk) 31 okt. 1664) *Daniël van Laren;* tr. 2e (ondertr. Amsterdam (Kerk) 8 febr. 1675) *Barend de Harder.*

   Een dochter uit het tweede huwelijk was:

   Elisabeth de ***Harder,*** tr. (ondertr. Amsterdam (Kerk) 14 juni 1698 (haar volle neef) ***Daniël van Haemstede,*** geb. te Bordeaux, commandeur ter zee, zn van ***Joris van Haemstede*** en ***Martha de Ridder,*** voornoemd.
7. *Anna van Haemstede,* ged. Amsterdam (O.K.) 24 aug. 1649, † jong.
8. *Anna van Haemsfede,* ged. Amsterdam (O.K.) 21 dec. 1651, tr. (ondertr. Amsterdam (Kerk) 13 aug. 1677) *Balthasar de Leeuw,* weduwnaar van *Anna de Lange.*
9. *Maria van Haemstede,* tr. *François Mol* (haar doop en huwelijk te Amsterdam niet gevonden; zij is als wed. 7 okt. 1705 doopget. bij het zesde en jongste kind van *Jan Cantier* en *Françoise van Haemstede* te Rotterdam).

III *Daniël van Haemstede,* ged. Amsterdam (N.K.) 22 okt. 1634, koopman op de Gelderse Kade aldaar, † Amsterdam 28 okt. 1661, tr. aldaar 23 mei 1658 *Elisabeth Rombouts*[27]), geb. Amsterdam 4 april 1635, † aldaar 12 maart 1691, dr. van *Jacob Rombouts* en *Geertruid Arminius; zij* hertr. Amsterdam 20 mei 1665 (de volle neef van haar man) *Maerten Sorgh* (zie de hierna volgende genealogie *Sorgh,* sub 111).

Uit dit huwelijk:

1. *Joris van Haemstede,* geb. Amsterdam 5 jan., ged. aldaar (Z.K) 8 jan. 1659 (volgens het geslachtsregister in het archief Janssens zou hij te Bordeaux overleden zijn. onder nalating van een weduwe, doch kinderloos).
2. *Geertruyd van Haemsfede,* geb. Amsterdam 9 mei,

---

27) Zij had o.m. een zuster ***Engeltje Rombouts,*** tr. le ***Christophel van Rapheling;*** tr. 2e *Cornelis Willemsz. Rees* (zie de voorafgaande genealogie ***Rees,*** sub I, 4). Zij waren dochters van ***Jacob Rombouts,*** geb. Antwerpen 9 febr. 1604, koopman te Amsterdam aan de Prinsegracht, † aldaar 8 aug. 1637, tr. Utrecht 20 juni 1626 (ondertr. Amsterdam (Pui) 6 juni) ***Geertruid Arminius,*** geb. Leiden 11 sept. 1608, † Leiden (ten huize van haar dochter Engeltje van Rapheling) 3 nov., begr. Amsterdam (W.K.) 8 nov. 1652. dr. van Prof. ***Jacobus Arminius*** en ***Cijsbeth Reael;*** en kl e ***in*** do c h t e r s van *Jacques Rombouts.* geb. Antwerpen, voornaam koopman en zijdereeder te Amsterdam, † aldaar in 1612, tr. (ondertr. Amsterdam (Pui) 24 okt. 1598) ***Anna de Wilde,*** geb. te Antwerpen, † Amsterdam 9 maart 1647 (oud 79 j., 10 mnd., 15 d.). De broer van ***Jacques Rombouts was Hans Rombouts,*** grootkoopman te Amsterdam, wiens beide huwelijken, resp. met ***Susanna Nicquet*** en ***Adriana Kool,*** weduwe van ***Aelbert Jonkheyn,*** kinderloos waren gebleven. Hij was de stichter van „de Blauwe Huysen" op de Herengracht te Amsterdam ,alwaar hij op 31 maart 1624 overleed. Mevrouw ***Janssens*** geb. ***Rees*** hoopte als nakomelinge van zijn broeder profijt te kunnen trekken van zijn testamentaire bepalingen (voor haar zoons eventueel een beurs voor de theologische studie en voor haarzelf als weduwe opname in „de Blauwe Huysen" — zie de Inleiding).

ged. aldaar (Z.K.) 12 mei 1660 (als volwassene remonstrants ged. Amsterdam 3 nov. 1695), begr. Amsterdam (Noorder Kerk) 2 juni 1698, tr. (ondertr. Amsterdam (Pui) 20 maart 1684) ***David** Schellinger,* geb. Amsterdam omsbreeks 1663, remonstrants aldaar ged. aan huis 29 aug. 1684, koopman en makelaar te Amsterdam, † Amsterdam 6 sept., begr. aldaar (Noorder Kerk) 11 sept. 1705, zn. van *Wybrand Schellinger* en *Josina Rutgers;* hij hertr. (ondertr. Amsterdam (Pui) 10 juli 1701) *Maria Verkerk* (zie de voorafgaande genealogie ***Schellinger,*** sub IIIb).

3. ***Maria Anna van Haemstede,*** posthuum geb. Amsterdam 21 april, gad. aldaar (Z.K.) 23 april 1662, tr. (ondertr. Amsterdam (Pui) 20 febr. 1687) *Gijsbert Schage,* winkelier be Amsterdam op de Gelderse Kade (oud 24 j., geassist. met zijn vader ***Cornelis** Schage).*

   Uit dit huwelijk:

   a. ***Daniël** Schage,* † (kinderloos) Rotterdam 17 sept. 1730, tr. aldaar (Stadstrouw) 10 mei 1716 Agneta ***Kropband, j. d.*** van Rotterdam.
   b. *Cornelis Schage,* boekhouder der O.I.C. te Batavia.
   c. ***Elisabeth** Schage,* tr. le (ondertr. Amsterdam (Kerk) 5 aug. 1718 (oud 24 j.) ***Johannes Kemp,*** geb. Amsterdam (oud 31 j., geassist. met zijn moeder *Hilletje* ***Verhoog)*** schipper, † (kinderloos) 19 juli 1730 te Bengalen (navigerende in Oost-Indië); tr. 2e (ondertr. Amsterdam (Kerk) 26 maart 1734 *Bartholomeus Sligtenhorst,* geb. te Amsterdam (oud 37 j., geassist. met zijn vader *Barent*), makelaar in manufacturen in de Ruytenbantemerstraat te Amsterdam.
   d. ***Engeltje** Schage,* † in 1727, ongehuwd.
   e. ***Hendrik** Schage,* † ongehuwd.

Sorgh.

I. *Maerten Claesz.* (ook ***Maerten Claesse** Rochusse* en ***Maerten Claesse de Sorch),*** wonende in de Schrijnwerckerssteag te Rotterdam, marktschipper van Rotterdam op Dordrecht, begr. Rotterdam 11 jan. 1642, tr. le N.N. (vermoedelijk begr. Rotterdam 9 juni 1603 als „de huysvrou van ***Maerten Claesse*** in de Schrijnwerckerssteeg"); tr. 2e Rotterdam (ger.) 28 mei 1606 ***Elisabeth Hendricksdr. van Hengel,*** geb. te Antwerpen, begr. Rotterdam tussen 24 juni en 1 juli 1623, weduwe van ***Lieven Jobse*** (***zie*** de voorafgaande genealogie ***Van Haemstede,*** sub I).

II. *Hendrick* ***Maertensz. Sorgh,*** geb. Rotterdam omstreeks 16 11, kunstschilder te Rotterdam, maar daarnaast, evenals zijn vader, marktschipper op Dordrecht (in officiële acten en zelfs in het Register der Overledenen van de Weeskamer wordt hij als „mercktschipper van deser stede op Dordrecht" aangeduid en nimmer als schilder!), begr. Rotterdam 28 juni 1670, tr. Rotterdam 20 febr. 1623 ***Ariaentje Pietersdr.*** *Hollaer,* geb. in 1610 (blijkens de inscriptie op haar (portret), begr. Rotterdam (Gr.K.) 31 maart 1693, dr. van ***Pieter*** *Jacobsz. Hollaer,* koopman op Delfshaven, en *Ingetje Rochus.*

Hendrick ***Maertensz. Sorgh*** woonde tot zijn dood aan het Steiger, waar hij in 1636 zijn eerste en in 1656 zijn tweede huis kocht. Op 9 aug. 1657 werd hij benoemd in het stedelijke ambt van broodweger, en in 1659 was hij brandmeester uit de kear der tiende wijk. Daarnaast weerspiegelde zijn reputatie als schilder zich in zijn benoeming tot hoofdman van het Sint-Lucasgilde op 16 okt. 1659. Dat het hem ook financieel goed bleef gaan bewijst zijn aankoop van een buitenhuis aan de Schie op 25 maart 1669.

Van hem en zijn vrouw zijn twee stellen portretten bekend; hij schilderde het portret van zichzelf, gedateerd 1645 aet. 34, en van zijn vrouw gedateerd 1645 aet. 35 (in 1892 in het bezit van Dr. J. van der Hoeven te Rotterdam en afgebeeld in Oud Holland van dat jaar): maar zij werden beiden ook geschilderd door Rembrandt in 1647 (panelen. 74 *X* 67. collectie Duke of Westminster).

Niet zeker is of zijn leermeester ***Willem Pieterse Buytenwech*** — wiens moeder ***Judith Willems van Hengel*** heette — een bloedverwant was van zijn moeder *Elisabeth* Hendricks ***van Hengel.*** Wel staat vast dat hij een kunstbroeder tot zwager had: de Rotterdamse schilder ***Krijn Hendriks Volmarijn,*** in 1628 gehuwd met ***Trijntge Pieters Hollaer;*** in 1633 huwde ***Hendrick Sorgh*** met haar zuster ***Ariaentje.***

Bij het maken van de huwelijksvoorwaarden voor notaris N. A. Vogel te Rotterdam op 23 jan. 1633 werd de bruidegom ***Hendrick Sorgh*** geassisteerd door zijn zwager ***Jacob Michielsz. van Walegom*** (echtgenoot van zijn halfzuster ***Catharina*** van ***Haemstede).*** Dezelfde ***Jacob was*** in 1623 verwant geworden aan de bruid ***Ariaentje Hollaer*** toen hij dat jaar in het (eerste) huwelijk trad met ***Neeltje Pieters Leunisz. dr. Hollaer,*** haar nicht.

Als weduwe bleef ***Ariaentje*** nog lang in het huis op het Steiger, waar zij een linnenwinkel hield. Op 4 nov. 1690 maakte zii haar testament voor notaris G. van Gesel, en kort daarna verhuisde zij naar het Hang, waas zij in de laatste week van maart 1693 overleed. Zij werd op 31 maart 1693 begraven in de Grote Kerk in het graf in het Noordpand, dat behoord had aan baar schoonvader, en dat de halfzuster van haar man, ***Fijtgen Maertens Sorgh.*** op 19 jan. 1677 op haar naam had laten stellen.

Het gezin was remonstrant, zodat de doopinschrijvingen van de kinderen (tenminste vijf) niet meer te achterhalen zijn.

Uit dit huwelijk:

1. *Lijsbeth* ***Sorgh,*** geb. omstreeks 1634, begr. Rotterdam 1 aug. 1654 (als jongedochter op het Steiger).
2. *Ingetje* ***Sorgh,*** tr. Rotterdam 26 maart 1663 *Dirck* ***Meeuwels,*** 'geb. Haarlem, wijnroeier te Rotterdam.
3. ***Maerten Sorgh,*** volgt 111.
4. Onbenaamd kind, begr. Rotterdam tussen 6 en 13 jan. 1652.
5. ***Maria Sorgh,*** † ***(in*** de kraam) Rotterdam 2 juli 1684, tr. aldaar 11 aug. 1669 ***Abraham Gilsemans,*** makelaar te Rotterdam, † aldaar in april 1685.

111. ***Maerten Sorgh,*** geb. Rotterdam omstreeks 1641, zijdereeder te Amsterdam op de Anjeliersgracht, † Amsterdam 21 aug., begr. aldaar (W.K.) 25 aug. 1702, tr. Amsterdam 10 mei 1665 (ondertr. aldaar (Pui) 24 april, oud 24 jaar, geassist. met zijn zwager *Dirck* ***Meeuwels)*** ***Elisabeth Rombouts,*** weduwe van zijn volle neef ***Daniël van Haemstede*** (zie de genealogie ***Van Haemstede,*** sub III).

Uit dit huwelijk:

1. *Hendrick* ***Sorgh,*** geb. Amsterdam 6 nov., ged. aldaar (rem.) 9 nov. 1666, makelaar te Amsterdam, † aldaar 18 jan. 1720, ongehuwd.

   Houbraken vermeldt in zijn „Grote Schouburg der Nederlandsche Konstschilders" dat hij bij *Hendrick* ***Sorgh*** een aantal werken van de schilder *Hendrick* ***Maertensx. Sorgh zag (hij*** noemt *Hendrick* ***Sorgh*** ten onrechte een neef — i.p.v. de kleinzoon — van de schilder). Zijn collectie wordt spoedig na zijn dood gepeild (op 28 maart 1720 te Amsterdam) en naar aanleiding daarvan beschreven door Gerard Hoet in zijn Catalogi van Geveilde Schilderijen.



HENDRICK MAERTENSZ. SORGH
(± 1611—1670).

Paneel (zelfportret) 1645, „aet. 34".



ARIAENTJE PIETERSDR. HOLLAER
(± 1610—1693),
echtgenote van *Hendrick Maertensz. Sorgh.*

Paneel door Hendrick Maertensz. Sorgh. 1645, „aet 35".

Beide portretten waren in 1892 in het bezit van Dr. J. van der Hoeven te Rotterdam.
Naar afbeeldingen in Oud Holland, jrg. 1892.

2. *Johannis* ***Sorgh,*** ged. Amsterdam (rem.) 9 april 1668, † Bordeaux 18 april 1691, ongehuwd.

3. ***Adriana Sorgh,*** geb. Amstendam 29 dec. 1669, ged. aldaar (rem.) 1 jan. 1670, † Robterdam 29 april 1735, tr. aldaar (ger.) 30 maart 1690 ***Willem Rees,*** wijnroeier te Rotterdam (zie de 'voorafgaande genealogie Rees, sub IIIb).

4. ***Jacob Sorgh,*** geb. Amsterdam 29 jan., ged. aldaar (rem.) 2 febr. 1671, makelaar te Amsterdam aan de Herengracht, † Amsterdam 2 juni 1719, tr. Amsterdam 6 jan. 1693 (ondertr. aldaar (Pui) 18 dec. 1692) ***Elisabeth Groen,*** wonende aan het Spui te Amsterdam (oud 20 jaar, geassist. met haar vader *Jan Groen),* † Amsterdam 19 april 1743.

   Uit dit huwelijk:

   a. *Jan* ***Sorgh,*** geb. Amsterdam 8 juni 1694, † aldaar (kinderloos) 13 okt. 1723, tr. (ondertr. Amsterdam (Pui) 18 april 1720, wonende aan de Keizersgracht) ***Maria van Velsen,*** geb. te Amsterdam (oud 26 j., wonend aan de Houtgracht), † Amsterdam 14 nov. 1729.

   b. ***Elisabeth Sorgh,*** geb. Amsterdam 16 dec. 1695, tr. (ondertr. aldaar (Pui) 21 juni 1721) ***Anthony Kloek,*** de Jonge, geb. te Amsterdam (oud 25 j., wonend aan de Prinsegracht, geassist. met zijn vader ***Anthony Klock***).

   c. ***Maria Sorgh,*** geb. Amsterdam 3 aug. 1697, tr. (ondertr. aldaar (Pui) 30 juni 1719) ***François Spermonf,*** geb. te Amstendam (oud 22 j., wonend aan de Prinsegracht. Dit huwelijk was kinderloos.

   d. *Hendrick* ***Sorgh,*** geb. Amsterdam 1 febr. 1701, † (kinderloos) Muiden 2 aug. 1767, tr. 1e (ondertr. Amsterdam (Kerk) 3 juli 1727, wonende in de Warmoesstraat) ***Alida Dammers,*** geb. te Amsterdam (oud 20 j., wonend in de Nes, geassist. met haar vader ***Hermanus Dammers),*** † (in de kraam) Amsterdam 23 sept. 1729; tr. 2e (ondertr. Amsterdam (Pui) 6 dec. 1731, dan wonend op de Bierkaay) ***Maria Jacoba van Clarenbeeck,*** weduwe van *Jan Josias Bosman,* wonende op de Nieuwendijk aldaar.

   e. ***Jacob Sorgh,*** geb. Amsterdam 26 maart 1703, † aldaar 26 juni 1732, ongehuwd.

5. ***Elisabeth Sorgh,*** geb. Amsterdam 6 jan., ged. aldaar ('rem.) 16 jan. 1672, † Rotterdam 30 sept. 1721, tr. le Rotterdam (Stadstrouw) 5 okt. 1698 ***Pieter van der Wallen,*** ged. Rotterdam (rem.) 13 jan. 1664, † aldaar 10 jan. 1701, zn, van *Jan* ***Pietersz. van der Wallen*** en *Stijntie* ***Bastiaans;*** tr. 2e Rotterdam (Stad) 24 dec. 1702 ***Pieter van der Wallen,*** ged. Rotterdam (rem.) 23 okt. 1667, begr. aldaar 10 maart 1736, zn. van ***Hillebrandt Pietersz. van der Wallen*** en *Catharina van* ***Dommelen.***

   Uit het eerste huwelijk:

   a. ***Christina Johanna*** wan der ***Wallen,*** ged. Rotterdam (rem.) 2 juni 1699, tr. aldaar (Stadstrouw) 10 dec. 1721 ***Jacob Beyerman,*** ged. Rotterdam (rem.) 31 aug. 1698, zn. van ***Jacob Beyerman en Agatha van*** *Lansberge* (zij hadden elf kinderen, onder wie vijf getrouwde zoons met nageslacht; uit hen stammen alle nog bestaande takken dezer familie — verg. Ned. Patr. 1926. blz. 20 e.v.).

   b. ***Elisabeth van der Wallen,*** ged. Rotterdam (rem.) 12 jan. 1701, † jong.

   Uit het tweede huwelijk:

   c. ***Pieter van der*** Wallen, geb. Rotterdam 28 aug., ged. aldaar (rem.) 2 sept. 1703, commissaris van het Waterrecht te Rotterdam, beer. aldaar 25 okt. 1788, tr. Rotterdam 27 okt. **1723** ***Agatha*** *Brakel,* ged. Rotterdam (rem.) 3 mei **1700,** begr. aldaar 27 nov. 1771, dr. van ***Hendrik*** *Brakel* en *Francina Besoien.*

   Hieruit negen kinderen, n.l. één zoon (jong gestorven) en acht dochters, van wie de volgende vier waren gehuwd:

   i. ***Francina van der Wallen,*** tr. 1747 Jan *Cornelisz. van Vollenhoven* (zie Ned. Patr. 1967, blz. 292).

   ii. ***Hillegonda van der Wallen,*** tr. 1755 Dr. *Cornelis* ***Tobias Snellen*** (zie Ned. Patr. 1924, blz. 309).

   iii. ***Agatha van der*** *Wallen,* tr. 1756 *Gelinus* ***van Spaan.***

   iiii. ***Petronella Jacoba van der*** *Wallen,* tr. 1763 Gerard *Verrijn* (dit huwelijk bleef kinderloos -zie over de voortzetting van de naam *Verrijn* Ned. Patr. 1964, blz. 410 in voce *Verrijn Stuart*).

6. ***Daniël Arminius Sorgh,*** geb. Amsterdam 25 aug., ged. aldaar (rem.) 3 sept. 1673, † (als opperstuurman op het schip 't Boortje) tussen Kaap de Goede Hoop en Batavia, ongehuwd.

7. *Jannetje* ***Sorgh,*** ged. Amsterdam 4 mei, ged. aldaar (rem.) 9 mei 1675, † te Bordeaux, tr. aldaar ***Daniël Dohrman.*** Uit dit huwelijk zijn vijf zoons geboren.

8. ***Cafharina Sorgh,*** ged. Amsterdam (rem.) 20 nov. 1676, † te Bordeaux, ongehuwd.

9. ***Cornelis Sorgh,*** geb. Amsterdam 11 maart, ged. aldaar (rem.) 15 maart 1678, † Amsterdam 21 april 1678.

Het geslacht **Niermans** (Doorwaart Niermans),

door IR. J. W. NIERMANS.

Inleiding.

De familienaam *Nierman(s)* is ontstaan uit ***Niederman (n)*** en werd in West-Duitsland veelvuldig gebruikt om de bewoner van een hoeve aan te duiden die onder aan een berg gelegen was, in 'tegenstelling tot de *Oberman* die een hoger gelegen 'hoeve bewoonde [1a]).

Uitgebreide families *Nierman* werden door mij aangetroffen in de kerkboeken van Bommern (Ruhr), Hattingen (Ruhr), Bodelschwingh (bij Dortmund), Bentheim, Elten, Harlinkhuizen (bij Pruissisch Oldendorf), de hele streek om Osnabrück en Iburg in het Teutoburgerwoud en in Münsterland.

Veel *Nierman (s)* 'en emigreerden in de loop van de 17de en 18de eeuw naar Nederland, waar zij soms met een duidelijk herkenbare plaats van herkomst worden vermeld, maar soms ook met sterk verbasterde plaatsnamen (Bommern werd b.v. Pomern en Bomeen !) of 'vagelijk als „uijt Prussen".

In Nederland vindt men ***Nierman'nen*** vermeld in Amsterdam, Arnhem, Kampen, Maastricht, 's-Gravenhage, Rotterdam, Tiel, Utrecht, Zaltbommel, Zevenaar, 's Heerenberg, Doetinchem e.a.

Sommigen werden aanvankelijk aangeduid met patronym; 'dikwijls werd de achternaam op haast onherkenbare wijze verbasterd (*Ierman, Wierman, Nijman, Mierma,* ***Miermans,*** *Neerman, Lierman, Nimirmans,* ***Snierman*** etc.!). Blijkbaar

[1a]) Mededeling van Prof. Dr. C. C. Uhlenbeck.

werd de naam in ons land niet „herkend" en maakte de koster er maar wat van op het 'gehoor af.

Ondanks al deze immigranten is het aantal nu levende *Nierman (s)* 'en in Nederland niet groot.

Naast het hierna behandelde geslacht zijn mij slechts bekend een familie *Niermans,* afkomstig uit Tiel, later Amsterdam, een enkele naamgenoot te 's-Gravenhage, en een katholieke familie *Nierman* te Hilversum en Utrecht, waartoe de rustende (bisschop van Groningen behoort.

Ter onderscheiding duid ik 'onze familie aan met *Niermans (Doorwaart Niermans),* omdat alle nog levende leden afstammen van twee broers *Doorwaart Niermans* uit het begin van de 19de eeuw.

Een tak van het geslacht bloeit in Frankrijk.

Herkomst.

De stamvader van de hier 'behandelde familie, *Jurriaan Niermans,* geeft bij ondertrouw in Amstendam op dat hij uit „Nimwegen" komt:

„Den 2 Novemb. 1731

„Compareerden als vooren *Jurriaan Niermans* van Nim-
„wegen oud 28 Jare op Marken, oud^{s} doot, Geass^{t} met sijn
„Neeff *Fredrik van Leeuwen & Jannitje Lok* van A^{m} wedue
„*Cornelis van Leeuwen* woond als voorn — etc."

w.g. *Juirran nierman Jannetie Lock.*

Uitgebreid onderzoek in het gemeentearchief van Nijmegen leverde geen enkel resultaat op. Ook in het lidmatenboek van de Gereformeerde Kerk komt geen *Nierman* voor.

Ook de „Neeff" *Fredrik van Leeuwen* bracht geen uitkomst, ook al kon hij geïdentificeerd worden als *Frederik Jansz. (van Leeuwen),* ged. Nieuw-Loosdrecht 4 febr. 1680, gehuwd met *Jannetje Cornelis van Veeren* en vader van *Cornelis,* de 'eerste man van *Jannetje Lok.* Wel bleken in Loosdrecht 'voor te komen 'vier kinderen van een zekere *Jan Ierman,* allen in Kortenhoef 'geboren tussen ca. 1685 en 1700, met name *Hendrik, Cornelis, Lijsbeth* en *Marretje Jans Ierman,* van wie de laatste twee doopgetuigen zijn geweest bij dopen in de familie *Van Veeren.* Daar de kerkboeken van Kortenhoef niet ver genoeg teruggaan om de dopen van 'deze *Ierman*-kinderen en het huwelijk van *Jan Ierman* te kunnen vinden, meen ik te mogen veronderstellen dat de man 'eigenlijk *Jan Nierman* 'heette en gehuwd was met een meisje *van Veeren,* waardoor het „neefschap" van *Frederik van Leeuwen* aannemelijk lijkt.

Opgemerkt 'moge worden dat de naam *Nierman* al elders tot *Ierman* wend verbasterd en wel bij de doop vam een zoon *Jan* van *Coenraad Nierman* op 28 sept. 1656 te Arnhem, waarbij de vader te boek staat als *Coenraet Ierman.* (Deze *Coenraad,* afkomstig uit Bommern (Ruhr), was in 1682/'83 en 1690/'91 boekhouder van bet Smedengilde te Arnhem. Zijn wapen komt voor op een gildebeker in het Gemeente-Museum aldaar.)

Helaas werd ook langs deze weg de herkomst van *Jurriaan* niet duidelijker. Natuurlijk werden alle doopgetuigen bij dopen van kinderen van *Jurriaan* tolt in het tweede geslacht nagegaan, echter eveneens zonder resultaat. Pas kort geleden vond ik — na vale 'vroegere vergeefse pogingen — de poorterinschrijving van *Jurriaan* in Amsterdam:

„14 Maart (1749) *Jurriaan Nieuman* van IJsburg huystimmerman heeft etc als get^{t} hebbende *Jannetie Lydekker* dogter van *Hendrik Claasz. Lydekker* in leven scheepstimmerman & Poorter is Poorter."

Dat ik deze inschrijving vroeger over het hoofd heb gezien is zeker in hoofdzaak te wijten aan de naam van de vrouw, omdat onze *Jurriaan* 'gehuwd was met *Jannetje Lock,* die slechts tien maanden vóór *Jurriaan* — in 1772 — overleed, zodat er ook geen sprake kon zijn van een tweede huwelijk. Pas nadat mij gebleken was, dat *Jannetje* al een maand na haar geboorte haar vader had verloren en haar moeder drie jaar later was hertrouwd met *Hendrik Claasz. Lijdekker,* herkende ik de akte.

Jannetje zal al van jongsaf bekend hebben gestaan als *Jannetje Lydekker* en, hoewel *Hendrik Claasz. Lijdekker* slechts haar stiefvader was, is daas vermoedelijk gebruik van gemaakt omdat deze stiefvader wèl [poorter was en haar vader — zover ik kan nagaan — niet.

Eindelijk was dan een nadere plaats van herkomst gevonden, maar . . . die plaats was nergens te vinden. Mejuffrouw Dr. I. H. van Eeghen van het Gemeente-Archief van Amsterdam, die ik mijn vondst berichtte, was zo vriendelijk de poorterinschrijving te verifiëren in het — oorspronkelijke — chronologische poorterboek, waar staat:

„14 Maart 1749

„*Jurriaen Niermans* van 1 Jburgh huystimmerman getrouwt
„*Jannetje Leydecker,* dogter van *Hend^{k} Claasz Leydecker*
„in leve scheepstimmerman"

Op grond van veel onderzoek betreffende Duitse immigranten is Dr. S. Hart — gemeente-archivaris van Amsterdam — ervan overtuigd dat met IJburgh bedoeld wordt Iburg, tegenwoordig Bad Iburg, ben zuiden van Osnabrück in het Teutoburgerwoud gelegen. Helaas werd ook in Iburg geen doopinschrijving van *Jurriaan (Jurgen, George, Georgius)* gevonden. De R.K. boeken gaan wel terug tot circa 1655, maar de Evangelische beginnen pas — gebrekkig — in 1717/'18 en [bevatten weinig inschrijvingen en veel hiaten. De enige *Nierman*'nen die in Iburg (R.K.) voorkwamen, waren vrouwen, die in Iburg trouwden en afkomstig waren van het wat zuidelijker gelegen Glandorp. Daar werden inderdaad veel *Nierman*'nen aangetroffen in de R.K. boeken, ook wel met de voornaam *Jurgen,* maar geen van hen kan redelijkerwijs geacht worden de gezochte te zijn, omdat die volgens de ondertrouwakte omstreeks 1702/'03 geboren moet zijn.

Er bleef tenslotte slechts één klein houvast over, n.l. het merkwaardige feit dat het overlijden van de dochter *Catrina* van *Jurriaan* — geld. Amsterdam Oude Kerk 24 jan. 1740, (begraven 24 maart 1740 — werd aangegeven door *Rudolf Niermans,* een figuur die verder in het Amsterdamse archief en ook elders in Nederland niet door mij werd aangetroffen,

De naam *Rudolf* duidt op Duitse afkomst en inderdaad voed ik bij mijn onderzoekingen in het district Iburg als enige *Rudolf Nierman* die ik in alle onderzochte plaatsen tegenkwam:

„Doop St Johann (R.K.) te Osnabrück:
„5 Juny 1704 *Joes Rudolf,* parentes *Rolff* et *Elisa-*
„*beth* con patri
„DavidCath. Marg. Dengen" (= *Tenge;* dit geslacht is behandeld in Deutsches Geslechterbuch Band 108).

Het is 'zeer waarschijnlijk dat dit de in Amsterdam verschenen *Rudolf* is, want tot de St. Johann's parochie behoorden ook [mensen uit de verre omtrek, die 'burgerlijk onder Iburg ressorteerden. Met name gold dit voor de bewoners van de nu al circa 500 jaar oude Niermanshofte Oesede-Harderberg, die ongeveer halverwege Iburg-Osnabrück ligt, voor de zuidhelling van de Harderberg (mededeling van de

pastoor te Harderberg). Op die Niermanshoeve wonen thans nog ***Niermann'en;*** op de topografische kaart van de streek staat de hoeve met name 'genoemd.

Helaas wend in de doopboeken van St. Johann te Osnabriick geen passende doop van een ***Jurgen*** gevonden, hoewel deze voornaam bij de *Nierman*'nen hier tamelijk veelvuldig voorkomt. *Rudolf* zal zeker familie van ***Jurriaan*** zijn — misschien wel een broer of althans een neef. Waar de Evangelische doopboeken van Osnabrück tussen 1694 en 1740 ontbreken kan ook langs die weg geen definitieve oplossing worden gevonden.

Interessant is nog wel dat uit het „Visitations protokol11 des Lucenus" uit 1624 blijkt, dat in die tijd in Holte, op circa 10 km. oostelijk van Osnabrück gelegen, maar toen zowel burgerlijk als kerkelijk ressorterend onder Iburg, een past os Georgius *Nierman* stond. In „Mitteilungen des Vereins für Gescbichte und Landeskunde von Osnabrück Band 23 en 25 wordt dit „Protokoll" beschreven en worden over „*Jurgen*" *Nierman* en zijn kerk interessante bijzonderheden vermeld onder het hoofd: „Exacta Designatio Paroohiarum Districtus Iburgensis de Anno 1624, 1mo Januarii; In Holte". De pastor bleek drie zoons te hebben. Helaas beginnen de nog aanwezige Evangelische kerkboeken pas in 1698 zodat niet is na te gaan wat er van die zoons is geworden.

Er is echter geen ***Jurriaan*** *Nierman* in Holte gedoopt omstreeks 1702.

In 1624 of kont daarna zijn de kerkgebouwen in deze streek op grond van o.a. dit visitatierapport verdeeld tussen de Rooms-Katholieken en de Lutheranen. Zelfs de bisschopszetel van Iburg wend bij toerbeurt bezet door een R.K. en een Lutherse bisschop ! Wel een unicum ! (mededeling van de dominee te Holte).

Alles bijeengenomen lijkt het echter wel zeer waarschijnlijk dat we de „oorsprong" van het 'hier behandelde geslacht *Niermans* moeten zoeken in het land tussen Iburg en Osnabrück, vermoedelijk zelfs op de Niermanshof te Oesede-Harderberg.

Genealogie.

I. ***Jurriaan Niermans,*** van IJburgh, geb. circa 1702/'03, poorter te Amsterdam als „huystimmerman" [1b]) (14 maart 1749), na 1764 in de compagnie „Jurriaan Niermans & Zoon, mr. timmerlieden" [2]), gevestigd op de Pninsegracht in een pand „zijnde drie woningen onder een dak staande en gelegen aan de zuidzijde van de princegragt tussen de uitersestraat en binnenamstel schuins over 't Weesperveer, daar de wijnstok uythangt of uytgehangen heeft" [3]), begr. Amsterdam (N.Z. Kapel) 26 nov. 1772, tr. aldaar 18 nov. 1731 (Nieuwe Kerk) *Jannetje Lock,* ged. Amstendam (O.K.) 25 febr. 1699, begr. aldaar (N.Z. Kapel) 15 jan. 1772, dr. van ***Jan Gerritsz. en Lysbeth Jans*** *Uitman(s)*, en weduwe van ***Cornelis*** van Leeuwen.

Uit dit huwelijk:

1. ***Jan*** *Nierman,* gad. Amsterdam (O.K.) 16 nov. 1732, † vermoedelijk heel jong.

1b) Zie ook G. A. Amsterdam, notaris Ph. Zweerts, akte 31, 26 febr. 1755: ***Jurriaan*** verleent procuratie aan ***Hendrik*** *Holland* Jr., procureur op buitengerechten.

2) G.A. Amsterdam, notaris Abraham Coymans, akte 291, 26 juni 1767: de compagnie verleent procuratie aan ***David de*** *Graaff.*

3) G.A. Amsterdam, Quytscheldingen dd. ***24 jan. 1713, 8*** sept. 1778, 26 okt. 1784, 1 mei 1809.

2. ***Gerrit,*** volgt II.
3. ***Elisabeth*** *Nierman,* ged. Amsterdam (O.K.) 18 mei 1736, begr. aldaar 28 dec. 1736.
4. ***Catrina Niermans,*** gad. Amsterdam (O.K.) 24 jan. 1740, begr. aldaar 2 maart 1740.

II. ***Gerrit Niermans,*** ged. Amsterdam (Z.K.) 12 mei 1734, mr. 'timmerman aldaar in de compagnie „Jurriaan Niermans & Zoon, mr. timmerlieden", poorter van Amsterdam 14 okt. 1763, meestecproef afgelegd tussen 19 maart 1763 en 19 maart 1764, erft en koopt successievelijk delen van het bij zijn vader vermelde pand op de Prinsegracht, eigenaar van het geheel 26 okt. 1784 (waarde toen *f* 8.640,—), † Amsterdam 20 febr., begr. aldaar (Z.K.) 21 febr. 1803 [4]), tr. Amsterdam (N.K.) 13 sept. 1763 [5]) *Cornelia* Borstelman, ged. Amsterdam (Amstelkerk) 19 juli 1739, begr. aldaar (Z.K.) 22 jan. 1802, dr. van ***Hendrik*** en ***Maria van Sprang.***

Uit dit huwelijk:

1. ***Jurianus Hendricus Niermans,*** ged. Amsterdam (Z.K.) 26 jan. 1766, begr. aldaar 6 febr. 1766.
2. ***Gerrit Niermans,*** ged. Amsterdam (Z.K.) 1 febr. 1767, begr. aldaar 29 juni 1769.
3. ***Maria Cornelia Niermans,*** ged. Amsterdam (Z.K.) 30 maart 1770, † aldaar 5 okt. 1835, tr. Amsterdam (Stadhuis) 4 maart 1804 [6]) ***Fredrik Wilhelmus van der Straten,*** geb. Kessel (N.-Br.) 28 sept. 1770, commissionair te Amsterdam (poorterboek 14 juni 1804), koopt uit de boedel Niermans-Borstelman het meergemelde pand op de Prinsegracht voor *f* 9.306,— [7]), † Amsterdam 26 maart 1857, zn. van ***Dirk*** en ***Erkera Elisabeth Odé*** [8]).
4. *Antonia* ***Niermans,*** ged. Amsterdam (Z.K.) 16 april 1773, begr. aldaar 24 aug. 1777.
5. ***Gerrit,*** volgt 111.

III ***Gerrit*** *Niermans* (Junior), ged. Amsterdam (Z.K.) 3 juni 1778, poorter aldaar als mr. timmerman 18 nov. 1798, makelaar te Amsterdam 3 juli 1800-12 jan. 1837 [9]), koopt 17 nov. 1808 een huis en erve op de Binnen-Amstel (W.Z.) tussen de Prinsegracht en de Utrechtse Dwarsstraat [10]), waar hij nog in 1832 woont [11]), heeft echter ook gewoond in Twello en 's Graveland omstreeks 1822-1829, bezat de houtzaagmolen „De Duijff" en samen met Johan Gerrit Weers de korenmolen

4) G.A. Amsterdam, Notaris van Vianen dd. 12 nov. 1804: boedelscheiding Niermans-Borstelman.

5) G.A. Amsterdam. Zij testeren 28 april 1772 voor notaris Simon Jacob de Graaf.

6) G.A. Amsterdam. Huwelijkse voorwaarden voor notaris van Vianen dd. 29 febr. 1804; testament voor dezelfde notaris dd. 15 juni 1805.

7) idem. Quytscheldingen no. 355 dd. 1 mei 1809; verkoop van 2 nov. 1808.

8) Zie voor het geslacht ***Odé*** Ned. Patr. 1955 (41e jrg.), blz. 288 e.v.

9) G.A. Amsterdam: „Naamlijst van alle de Makelaars der Stad Amsterdam van 177. tot ....

10) G.A. Amsterdam. Quytscheldingen, no. 293 van 1808.

11) G.A. Amsterdam. Heerenboekjes, adresboekjes van Amsterdam.

„De Kraay" [12], beeldend kunstenaar [13], † Amsterdam 29 aug. 1847, tr. Nieuwendam 4 mei 1806 *Neeltje Doorwaart* [14], gad. aldaar 7 dec. 1783, † Enschede 30 nov. 1846, dr. van *Gosewijn* en *Trijntje Eekel* [15].

Uit dit huwelijk:

1. *Gerrit Doorwaart,* volgt IV A.
2. *Jacobus Johannes Doorwaart Niermans,* geb. Amsterdam 16 april 1808, begr. (als Jacobus Johannes Niermans) aldaar (Z.K.) 1 juni 1808.
3. *Jacobus Johannes Doorwaart Niermans,* geb. Amsterdam 11 mei 1809, begr. (als Jacobus Johannes Niermans) aldaar (Z.K.) 6 sept. 1809.
4. *Nicolaas Doorwaart,* volgt IV B.
5. *Catharina Cornelia Niermans, geb.* Amsterdam 15 dec. 1814, † te Vinkeveen 9 jan. 1878, bsgr. te Uithoorn [16], tr. le Amsterdam 6 aug. 1835 *Hermanus van der Woude,* ged. Amsterdam 2 dec. 1804, schipper op Haarlem, † Amsterdam 10 aug. 1845, zn. van *Jacob* en *Maria ten Hoff;* tr. 2e Amsterdam 11 april 1850 *Lubbertus Staal,* geb. Emden omstreeks 1820, bij zijn huwelijk opperstuurman, later marktschipper op Utrecht en Helmond, begr. te Uithoorn, zn. van *Petrus* en *Jetje Lubberts de Haan.*
6. *Antoinette Niermans,* geb. Amsterdam 13 april 1820, † aldaar 1 mei 1820.
7. *Antoinette Niermans,* geb. Amsterdam 21 jan. 1821, † aldaar 7 mei 1821.
8. *Willem Niermans,* geb. Twello, gem. Voorst, 18 jan. 1824, aannemer van publieke werken te Enschede (bij huwelijk), kunstschilder [17], † Apeldoorn 20 april 1899, tr. Amsterdam 18 maart 1857 *Wilhelmina Frederika Ludovica Terbeek,* geb. Amsterdam 22 aug. 1831, † Apeldoorn 19 dec. 1899, dr. van *Jan Coenradus* en *Grietje de Clercq.*

IV A. *Gerrit Doorwaart Niermans,* geb. Amsterdam 20 febr., gad. aldaar (Z.K.) 11 maart 1807, vóór zijn huwelijk timmerman en molenmaker [18] o.a. op de papierfabriek van Van Gelder, Schouten & Co. te Wormerveer, daarna hoofd snelspoelmakerij Weefschool te Goor (1833) (aangetrokken door Thomas Ainsworth), fabrieks- en stadsarchitect te Enschede, bouwde de meeste fabrieken en bruggen te Enschede [19] en had een groot aandeel in de herbouw van de stad na de vrijwel totale verwoesting bij de brand van 7 mei 1862 [20], ontwierp de acht erebogen, opgericht ter gelegenheid van het bezoek van Koning Willem III aan Enschede (24 mei 1842) [21], † Lonneker 17 febr. 1871, tr. le Goor 7 maart 1834 *Johanna Jacoba ten Hallers,* geb. aldaar 7 jan. 1807, † Enschede 17 juni 1846, dr. van *Jan* en *Johanna Jordaan;* tr. 2e Ambt-Delden 8 mei 1847 *Gerritdina Hendrika Kluvers* [22], geb. Borculo 23 jan. 1825, † Enschede 23 aug. 1847, dr. van *Willem Arnoldus* en *Warmelken van der Nulft;* tr. 3e Enschede 20 april 1849 *Anthonetta Henriette Helena Bindernagel,* geb. Arnhem in 1811 [23], † Enschede 1 nov. 1852, dr. van *Paulus Mattheus* en *Johanna Brandes;* tr. 4e Oosterhout 10 maart 1854 *Johanna Margaretha Sangster* [24], geb. aldaar 26 juni 1817, † Lonneker 9 juni -1869, dr. van *George David* en *Margaretha Johanna Ulrich.*

Uit het eerste huwelijk:

1. *Neeltje Johanna Niermans,* geb. Enschede 4 april *1835,* † (ongehuwd) aldaar 4 jan. 1890.
2. *Gerrit Johan Niermans,* geb. Enschede 16 jan. 1837, † aldaar 26 febr. 1840.
3. *Jan,* volgt V A.
4. *Geertruida Niermans,* geb. Enschede 3 maart 1842, † aldaar 28 dec. 1867, tr. Enschede 6 dec. 1861 *Willem Elhorst,* geb. Enschede 28 sept. 1835, klerk, zn, van *Hendrik Jan* en *Carolina Wilhelmina Schlepper:* hij hertr. Amsterdam 16 nov. 1871 (echtsch. Amsterdam 18 juli 1882) *Wilhelmina Amelia Klunder* (geb. Ootmarsum 4 dec. 1843, dr. van *Wolterus* en *Grietje van Teunenbroek).*
5. *Gerrit Johan,* volgt V B.
6. *Catharina Cornelia Niermans,* geb. Enschede 11 juni 1845, † aldaar 30 dec. 1845.

Uit het derde huwelijk:

7. *Paulus Anton Niermans,* geb. Enschede 18 aug. 1850, achtereenvolgens wijnkoper te Zwolle, melkhandelaar te Amsterdam en hofmeester te Rotterdam, † aldaar 25 okt. 1901, tr. Zwolle 18 juli 1878 *Geertruida Maria Johanna Immink,* geb. Zwolle 24 okt. 1857,

12) Artikel „De Molens van Amsterdam" door G. J. Honig, 27e Jaarboek Amstelodamum (1930). Volgens verkoopakte van 12 mei 1838 voor notaris Isaac van Meurs te Amsterdam, akte no. 57, heette de zaagmolen „De witte Duif".

13) „Lexikon van Nederlandse beeldende kunstenaars van 1750-1950" door Pieter A. Scheen ('s-Gravenhage 1969/'70). In het Gemeente-archief van Amsterdam berust een „Lijst der Kunstwerken van nog in leven zijnde Nederlandsche Meesters, welke zijn toegelaten tot de Tentoonstelling van den jare 1828". Daarin komt G. *Nierman* voor onder no. 313.

14) Gerrit Jr. testeert 24 febr. 1806 voor notaris Arent Donker te Nieuwendam, „ziek te bedde liggende". Hij vermaakt al zijn goederen aan zijn verloofde, met uitzondering van „zijn timmermans affaire met al deszelfs gereedschappen", die hij legateert aan *Cornelis* de Jong „des testateurs meesterknecht".

15) Zie „Kwartierstaat Niermans" in Gens Nostra 1973, pag. 267 e.v., 303 e.v. en 1974 pag. 18 e.v., 58 e.v. en 84 e.v.

16) „Gedenkwaardigheden uit de kerken der Provincie Utrecht" door P. C. Bloys van Treslong Prins.

17) *Willem* had in Baarn een atelier aan huis. In de familie was bekend dat hij als rentenier schilderde, maar resultaten zijn niet bekend.

18) Huwelijksconsent dd. 17 febr. 1834 voor notaris Isaac van Meurs te Amsterdam.

19) Dr. A. Benthem „Geschiedenis van Enschede en zijn naaste omgeving", 2e druk, uitg. Van der Loeff, Enschede 1920, blz. 548 en 553.

20) „Verslag door Burgemeester en Wethouders uitgebragt aan de Raad des Gemeente Enschede op 7 mei 1864" getiteld „Enschede in 1862 en 1863", blz. 5, 35, 36. Zie ook: H. ter Weele Hzn. „Enschede voorheen en thans", blz. 7, 11, 144.

21) „Feestbundel, aangeboden aan J. H. van Heek", blz. 6. De kunstzinnige aanleg blijkt ook al uit het feit dat *G(errit) D(oorwaart) Nierman,* evenals zijn vader voorkomt in de „Lijst van Kunstwerken" (genoemd onder 13) onder no. 314.

22) Hotel Carelshaven te Pelden is nog steeds in het bezit van de familie *Kluvers; Willem Arnoldus Kluvers was* bij het huwelijk van zijn dochter ook al „logementhouder".

23) Geboorteinschrijving te Arnhem niet te vinden. De opgave is van huwelijksakte te Enschede.

24) Voor broers en zusters van *Johanna Margaretha Sangster* zie men Familieboek „Van der Crab"!



Foto L. J. Bruna, Enschede.

GERRIT DOORWAART NIERMANS
(1807-1871).



Foto Pierre Petit, Paris 1895.

EDUARD JOHAN NIERMANS
(1859-1928).

† Velp (G.) 6 mei 1941, dr. van Johannes en *Geertruida Bouwmeester* [25]).

8. *Anthon Gerrit,* volgt V C.

Uit het vierde huwelijk:

9. George *David,* volgt V D.

10. *Willem Eduard Niermans,* geb. Enschede 6 nov. 1856, † aldaar 6 jan. 1858.

11. *Eduard Johan,* volgt V E.

12. *Johanna Margaretha Niermans,* geb. Enschede 7 aug. 1862, † 's-Gravenhage 29 nov. 1945, tr. Lonneker 22 april 1881 *Frederik Hotz,* geb. Voorburg 7 juli 1850, majoor der Vestingart., ridder Orde van Oranje-Nassau met de zwaarden (1 mei 1909), † Ermelo-Veldwijk 28 juni 1923, zn. van *Jacobus Marinus* en diens tweede echtgenote *Maria Adriana Zechner* [26]).

V A. *Jan Niermans,* geb. Enschede 14 juli 1839, kruidenier, † aldaar 12 nov. 1876, tr. Enschede 13 juli 1876 *Jannetje Christina Elisabeth Keeman,* geb. Amsterdam 10 juli 1852, † Hilversum 24 nov. 1942, dr. van *Jan Albertus* en *Jannetje Grim: zij* hertr. Winkel (N.H.) 4 mei 1883 *Johannes Wilhelmus Dikhooff* (geb. Hoorn 13 juli 1855, boekhandelaar te Winkel, daarna eigenaar kantoorboekenfabriek J. W. Dikhooff te Zaandam, † Hilversum 1 sept. 1925, zn. van *Johannes Petrus* en *Wilhelmina Petronella van Leersum).*

Uit dit huwelijk:

Jan, volgt VI A.

VI A. *Jan Niermans,* geb. Enschede 18 april 1877, kantoorboekenfabrikant te Haarlem (1905—1921), daarna kantoorboekhandelaar te Apeldoorn, † aldaar 21 nov. 1949, tr. Hagestein (Z.H.) 10 mei 1906 *Cornelia de Bruijn,* geb. Noordeloos 4 febr. 1883, † Hilversum 21 jan. 1966, dr. van *Eimert* en *Cornelia Wink.*

Uit dit huwelijk:

1. *Johanna Wilhelmina Niermans,* geb. Haarlem 26 juli 1908, tr. Hilversum 22 febr. 1947 *Frans Lodewijk Kooistra,* geb. Leeuwanden 2 sept. 1916, electrotechnicus, zn. van *Johannes en Cornelia Dee* [Bilthoven].

2. *Jan Niermans,* geb. Haarlem 8 juni 1911, directeur van de Belgische vestiging van de N.V. „De Industrie" te Vaassen (tot 1970), daarna directie-secretaris van deze N.V., tr. Zutphen 24 juli 1953 *Gezina Antonia Theodora Gomes,* geb. Apeldoorn 14 jan. 1912, dr. van *Reijer Johannes* en *Charlotte Sophia Antonetta Lensen* en weduwe van *Karel Balthazar van der Burg* [Epe, G.].

3. *Karel Christiaan Frederik,* volgt VII A.

VII A. *Karel Christiaan Frederik Niermans,* geb. Apeldoorn 7 dec. 1924, directeur van Van Praag's Papierhandel N.V. te Zutphen, tr. Witmarsum 3 nov. 1952 *Trijntje Dijkstra,* geb. aldaar 8 nov. 1916, dr. van *Aart en Jantje Snijder* [Apeldoorn].

25) Zie voor geslacht Zmmink Ned. Patr. No. 29 (1943).

26) Voor geslacht *Hotz:* Gens Nostra, dec. 1969 en Jaarboek „Die Haghe" 1964, artikel „Multatuli en Hotz" door J. Kortenhorst.

Uit dit huwelijk:

1. *Jan Carel Niermans,* geb. Apeldoorn 17 okt. 1953, student „Nijenrode".

2. *Ronald Peter Niermans,* geb. Apeldoorn 4 febr. 1956, student Landbouwhogeschool te Wageningen.

V B. *Gerrit Johan Niermans,* geb. Enschede 31 jan. 1844, stadsarchitect van Enschede [27]), † ald. 11 sept. 1890, tr. Lonneker 13 dec. 1877 *Annette Maria Grivel,* geb. Amsterdam 5 juni 1847, † Rottendam 11 dec. 1924, dr. van *Rutger* en *Maria Dorothea Grim.*

Uit dit huwelijk:

1. *Johanna Jacoba Niermans,* geb. Lonneker 19 okt. 1878, † aldaar 20 juli 1883.

2. *Maria Dorothea Niermans,* geb. Enschede 30 okt. 1881, † Voorburg 26 aug. 1953, tr. Enschede 19 nov. 1908 *Ernst August Friedrich Magerkordt,* geb. Linden (Pruisen) 16 maart 1881, koopman in kunstmest, eigenaar Fa. Jules van Cleeff, tot 1940 te Rotterdam, daarna te Voorburg, † Voorburg 31 mei 1961, zn. van *Friedrich* en *Karoline Winkel.*

3. *Eduard Johan Niermans,* geb. Lonneker 2 april 1883, keurmeester bij de Centrale Magazijnen van Militaire Kleding en Uitrusting te Amstendam, waarnemend hoofd van deze dienst (Intendance van het Ministerie van Defensie) (1940), voorzitter van de „Bond voor 'daadwerkelijke dierenbescherming" te Amsterdam (1948—1961), ridder Orde van Oranje-Nassau, † Leersum 24 nov. 1966, tr. Amsterdam 6 mei 1919 *Dora Maria Stolberg,* geb. aldaar 27 nov. 1896, dr. van *Jan Eduard* en *Dorothea Christina Jaspers* [Amsterdam].

V C. *Anthon Gerrit Niermans,* geb. Enschede 21 okt. 1852, grossier, azijnmaker, vertegenwoordiger wijnhandel, † Gouda 21 jan. 1901, tr. Montfoort 31 mei 1876 *Eliza Jacoba Matilda Laeijendecker,* geb. Prinsenhage 27 juni 184 1, † Gouda 14 april 1917, dr. van *Carl Andries* en *Isabella Soethout* [28]).

Uit dit huwelijk:

1. *Antoinetta Helena Isabella Niermans,* geb. Montfoort 19 mei 1877, onderwijzeres, † Gouda 19 mei 1929.

2. *Eliza Carolina Anna Niermans,* geb. Montfoort 17 dec. 1878, † Apeldoorn 27 juni 1928.

3. *Carolina Adriana Geertruida Niermans,* geb. Montfoort 25 april 1881, pensionhoudster te Gouda, † aldaar 3 mei 1945.

4. *Gerardina Neeltje Johanna Niermans,* geb. Waalwijk 23 nov. 1884, † Hilversum 25 aug. 1966, tr. Oosterwolde 12 okt. 1912 *Gerrit van der Broek,* geb. Donkerbroek in 1881, architect, leraar bouwkunde, † Hilversum 22 dec. 1937, zn. van *Foppe Hendriks* en *Cornelia Gerrits Docter.*

27) De straat naast het oude huis der familie Niermans, te Enschede in de Molenstraat gelegen, heet „Niermansgang", „naar de oude Enschedesche familie *Nierman*" zoals het naambordje vermeldt.

28) *Carl Andries Laeijendecker* was rentmeester van Prins Frederik, zijn vader burgemeester van Groesbeek. Zie ook: De Nederl. Leeuw 1971, kol. 166.

V D. George *David Niermans*, geb. Enschede 22 nov. 1854, opgeleid voor boekhandel en antiquariaat in Weesp, Amsterdam, Elberfeld, Tübingen en Basel, werkte daarna vele jaren bij de Firma Loescher & Co. te Rome, in 1888 'overgegaan naar de firma E. J. Brill te Leiden, waarvan hij op 1 mei 1894 het Antiquariaat overnam — met P. J. Burgersdijk — met het recht om veilingen te houden, zulks onder de Firma Burgersdijk & Niermans, boekhandel en antiquariaat „Templum Salomonis" te Leiden, † 's-Gravenhage 25 juli 1920, tr. Oosterhout 4 juni 1890 *Cafharina Johanna Magdalena Sangster*, geb. Oosterhout 24 juli 1852, † 's-Gravenhage 10 'dec. 1932, dr. van *Jan Willem Adriaan* en *Cafharina Maria van Hemert*.

Uit dit huwelijk:

Cafharina Johanna Niermans, geb. Leiden 18 juli 1891, † 's-Gravenhage 13 febr. 1921.

V E. *Eduard Johan Niermans*, geb. Enschede 30 mei 1859, architect te Parijs en Nice „chevalier de la Légion d'Honneur" (30 okt. 1889), „membre correspondent de la Société Centrale des Architectes Français et de la Société des Architectes des Pays Bas" [29]), † 14 okt. 1928 op zijn kasteel Montlaur en (begraven te St.-Laurent-du-Var bij Nice 20 okt. 1928, tr. Parijs 23 juli 1895 *Marie Luise Héloïse Dewachfer*, geb. Leuze 16 nov. 1871, concertzangeres, † . . . . 19 . ., dr van *Isidore François* en *Héloïse Philippine Demaref*.

In 1889 werd hij — met Posthumus Meyes — belast met de versiering van de Nederlandse afdeling op de wereldtentoonstelling te Parijs. Secretaris van de internationale jury voor schone kunsten. Bouwde o.m. te Parijs: Taverne Pousset, café Mollard, Music Hall, Theatre Marigny e.a., en voorts o.m.: Hôtel Savoy te Fontainebleau, Palace Hotel te Madrid; in Nice bouwde hij: Grand Cercle, het theater van het Casino, Hôtel Negresco, in Monte Carlo: Hôtel de Paris, Park Palace Hôtel, Sporting Club, de zalen van het Casino. Hij was belast met het oppertoezicht op de Verenigde Palace hotels aan de Côte d'Azur en werd genaturaliseerd als Fransman 13 mei 1895.

Uit dit huwelijk:

1. *Jean Karl*, volgt VI B.
2. *Hélène Lucie Niermans*, geb. Trilport 15 juni 1901 [Montlaur].
3. *Edouard Georges*, volgt VI C.

VI B. *Jean Karl Niermans*, geb. Parijs 14 dec. 1896, architect, premier grand prix de Rome (1929), „architecte en chef des Palais Nationaux", chevalier de la Légion d'Honneur (31 okt. 1938), chevalier du Mérite Agricole, Croix de guerre 1914-1918, tr. Parijs 31 maart 1932 *Fernande Marfine Hangeois* geb. Parijs 19 april 1903, dr. van *Maurice* en *Marie Barriau* [Boulogne-sur-Seine].

Jean Karl Niermans werkte tot omstreeks 1947 samen met zijn broeder ***Edouard Georges Niermans*** (VI C) als „Les frères Niermans". Als zodanig bouwden zij o.a.: het stadhuis van Puteaux (voorstad van Parijs) in 1932; het stadhuis van Algiers, in 1934; het theater van het Palais de Chaillot (het Trocadéro) te Parijs, in 1937 [30]). Zij werden in 1945 als „architectes en chef" belast met de totale reconstructie van Duinkerken. In 1962 volgde nog de grote „Salle de Théâtre et Concerts de la Maison de la Radio" te Parijs. Voorts werden belangrijke groepen scholen, ziekenhuizen, zwembaden enz. gebouwd. ***Jean Karl Niermans*** houdt kantoor te Parijs en bij Tours.

Uit dit huwelijk:

1. *Noëlle Florence Marie-Luise Niermans*, geb. Parijs 17 mei 1933, tr. le Parijs (door echtsch. ontbonden) *Jean Paul Barry;* tr. 2e Ville d'Avray 10 april 1968 *Robert Chironi*, 'geb. Drancy 16 okt. 1930, publicist, zn. van *Aswoldo* en *Germaine Sheize*.
2. *Michel François Denijs Edouard Luc Niermans*, geb. Parijs 21 nov. 1935, architect „diplomé par le Gouvernement", deelgenoot in het bureau van zijn vader, tr. Parijs 27 juli 1964 *Anne Marie Ducamp*, geb. aldaar 14 april 1947, dr. van ***René*** en *Geneviève* . . .
3. *Jean Philippe Niermans*, geb. Peyrignac (Dondogne) 1 juni 1944 „décorateur", afgestudeerd aan de „Ecole Nationale des Arts Décoratifs".

VI C. *Edouard Georges Niermans*, geb. Parijs 29 nov. 1904, architect, eerst bij het Ministerie van Marine, daarna met Jean Karl Niermans als „les frères Niermans", „chevalier du Mérite Agricole", thans president-directeur van industriële ondernemingen, tr. Peyrignac 8 juni 1943 *Louise Simone Tisseyre*, geb. Parijs 6 april 1918, dr. van ***René*** en *Alice Faugef* [Parijs, Peyrignac en St. Tropez].

Uit dit huwelijk:

1. *Edouard René Louis Niermans*, geb. Parijs 10 nov. 1943, cinéast-journalist.
2. *Marianne Niermans*, geb. Parijs 19 aug. 1945, „attachée de presse", publiciste.

IV B. *Nicolaas Doorwaarf Niermans*, geb. Amsterdam 10 aug. 1811, korenmolenaar, † Breukelen-Nijenrode 27 jan. 1838, tr. Harderwijk 11 juni 1836 *Lubbarfa Berendsen*, geb. Harderwijk 20 okt. 1812, † Abcoude-Proostdij 19 aug. 1859, dr. van *Hermanus* en *Hendrika Volfen; zij* hertr. Harderwijk 26 aug. 1841 *Dirk Logeman* (geb. Monnikendam 27 dec. 1799, kapitein, 'ridder Militaire Willemsorde 4e klasse (28 nov. 1831), drager van de achtkantige medaille 'voor de oorlog op Java (1825—1830), (drager van het Metalen Kruis (15 april 1832), † Alkmaar 1 juni 1885, zn. van *Gerrit* en *Aeltje Dirks Koning*),

Uit dit huwelijk:

Gerrit Harmanus, volgt V F.

V F. *Gerrif Harmanus Niermans*, geb. Breukelen-Nijenrode 6 april 1837, majoor der infanterie, † Geertruidenberg 24 dec. 1887, tr. Utrecht 15 nov. 1866 *Louise Françoise Struick*, geb. 's-Hertogenbosch 27 dec. 1847, † Geertruidenberg 14 okt. 1887, dr. van Ds. *Maffhijs Jan Czn.* en *Willemina Hendrika Dreux Crol*.

Uit dit huwelijk:

1. *Ludwig Gerrif Nicolaas Niermans*, geb. Haarlem

[29]) Zie over hem ook: „Biografisch Woordenboek van Noord-Nederlandsche Graveurs" door F. G. Waller ('s-Gravenhage 1938) en P. A. Scheen „Lexikon van Nederlandse beeldende kunstenaars van 1750-1950 ('s-Gravenhage 1969/'70).

[30]) Artikelen over dit bouwwerk — toen de grootste schouwburg van Europa — in diverse Nederlandse dagbladen van 11 maart 1939. Een plaquette in de grote foyer vermeldt ***Jean*** en ***Edouard Niermans*** als architecten.

16 jan. 1867, sergeant Ned. Ind. Leger, † in de Padangsche Bovenlanden 24 april 1895.

2. *Willemina Hendrika Niermans*, geb. Utrecht 7 dec. 1867, † aldaar 5 febr. 1869.
3. *Cornelis Eliza Augustus*, volgt VI D.
4. *Lubertus*, volgt VI E.
5. *Gerrit Hermanus Niermans*, geb. Maastricht 7 april 1873, eerste stuurman Nederl. Amerikaanse Stoomvaart Mij., luitenant ter zee 2e kl. K.M.R., † Rotterdam 10 aug. 1906.
6. *Willem Dirk*, volgt VI F.
7. *Petronella Johanna Elisabeth Niermans*, geb. Maastricht 4 maart 1877, † Menton (Frankrijk) 4 april 1939, tr. Madioen (Java) 26 jan. 1901 *Henri Edouard Eugène Chavannes*, geb. Magelang 23 febr. 1871, notaris o.m. te Makassar en Bandoeng, † 's-Gravenhage 18 jan. 1958, zn. van *Marc Eugene* en *Adèle Servatius*.
8. *Lubertha Niermans*, geb. Maastricht 20 okt. 1879, † 's-Gravenhage 6 jul. 1961, tr. aldaar 27 juli 1905 Prof. Mr. Dr. *Combertus Willem van der Pot*, geb. Zevenbergen 25 jan. 1880, secretaris Hoogheemraadschap Rijnland en wethouder van Leiden, sedert 1923 hoogleraar Staats- en Administratief Recht R.U. Groningen, doctor h.c. Leuven, lid Kon. Ned. Acad. van Wetenschappen, lid Onderwijsraad etc., ridder Orde Naderl. Leeuw en commandeur Orde Oranje-Nassau, † 's-Gravenhage 25 juni 1960, zn. van Ir. *Barend en Johanna Gosewina de Voogd*.
9. *Wilhelmina Hendrika Niermans*, geb. Maastricht 20 nov. 1881, kunstschilderes, † Epe (G.) 31 mei 1955.

VI D. *Cornelis Eliza Augustus Niermans*, geb. Utrecht 29 nov. 1868, le luitenant, na ongeval sedert omstreeks 1906 gemeente secretaris en ontvanger te Breskens, † aldaar 23 mei 1926, tr. Veere 29 dec. 1910 *Johanna Cornelia Commelin*, geb. IJzendijke 2 maart 1892, † Breskens 16 maart 1962, dr. van *Meindert Cornelis* en *Maria Anna Beertens*.

Uit dit huwelijk:

1. *Louise Maria Jeanne Niermans*, geb. Breskens 19 juni 1913, tr. aldaar 4 aug. 1937 *Anthonie Roest*, geb. Breskens 18 nov. 1904, hotelier, zn. van *Willem* en *Janna Verduijn* [Breskens].
2. *Gerrit Meindert Cornelis Niermans*, geb. Breskens 30 jan. 1920, ambtenaar Waterleiding, † Breskens 26 juli 1971, tr. aldaar 4 april 1946 *Maria Maatje Gossije*, geb. Oostburg 24 juli 1921, reeds vele jaren lid van de Gemeenteraad van Breskens, thans Oostburg, dr. van *Jannes Abraham* en *Pieternella Maria van der Lijke* [Breskens].

   Uit dit huwelijk:

   a. *Pieternella Johanna Niermans*, geb. Breskens 23 mei 1947, onderwijzeres.

   b. *Johanna Pieternella Niermans*, geb. Breskens 24 dec. 1949, secretaresse.
3. *Maria Louise Anna Niermans*, geb. Breskens 13 sept. 1923, tr. le Breskens 31 mei 1949 (door echtsch. ontbonden) *Petrus Anthonius Wilhelmus Graven*, geb. Nijmegen 9 juli 1921, machinist bij de Kon. Marine, zn. van *Petrus Anthonius Wilhelmus* en *Elizabeth Catharina Venzelaar*; tr. 2e Etten-Leur 29 dec. 1971 *Petrus Maria Welten*, geb. Amsterdam 18 sept. 1922, chemisch technicus, zn. van *Cornelis Christianus* en *Johanna Maria Elisabeth de Glas*.

VI E. *Lubertus Niermans*, geb. Utrecht 5 okt. 1870, administrateur en superintendant van Cultuurondernemingen, lid van de Gewestelijke Raad van Besoeki (1912—'16), voorzitter Plantersvereniging op Noord-Celebes, † 's-Gravenhage 5 maart 1928, tr. (bij volmacht) Haarlem 8 dec. 1898 *Marie Ange Chappuis*, geb. 's-Hertogenbosch 10 febr. 1873, † Zeist 4 juni 1944, dr. van *Herman Theodore* en Gerarda *Wilhelmina Johanna Carolina van Meurs*[31]).

1. *Jean Alexandre*, volgt VII B.
2. *Paul Victor*, volgt VII C.

VII B. *Jean Alexandre Niermans*, geb. Soerabaia 15 april 1902, oud-agent van de Molukse Handelsvennootschap, tr. 's-Gravenhage 11 febr. 1931 *Petronella Hendrika Maria Oushoorn*, geb. Alkmaar 11 juni 1905, † kamp „Kareës" bij Bandoeng 11 nov. 1944, dr. van *Henri Hugo* en *Hendrika Josepha Ibink Melenbrink* [Amsterdam].

Uit dit huwelijk:

1. *Hendrica Johanna Niermans*, geb. Makassar 16 nov. 1931, medisch analyste.
2. *Marie Ange Niermans*, geb. Ambon 28 juli 1938, tr. Alkmaar 31 okt. 1961 *Johan Wolfgang Spira*, constructeur, zn. van *Friedrich* en *Mathilde Antoni Luise Prüsse*.
3. *Lubertus*, volgt VIII A.

VIII A. *Lubertus Niermans*, geb. Tandjong-Karang 7 juli 1940, ambtenaar Ministerie van Buitenlandse Zaken, tr. Lemmer 29 dec. 1970 *Sjieuwkje Maria de Boer*, geb. Weststellingwerf 25 febr. 1946, dr. van *Nicolaas* en *Susanna Maria de Wolff*.

Uit dit huwelijk:

Madeleine Hendrica Suzanna Niermans, geb. Helsinki (Finland) 28 okt. 1973.

VII C. Mr. *Paul Victor Niermans*, geb. Banjoewangi 22 nov. 1911, hoofdadministrateur, ahef comptabiliteit van het Ministerie van Buitenlandse Zaken, officier Orde Oranje Nassau, † 's-Gravenhage 7 juni 1973, tr. Batavia 8 maart 1939 *Magdalena Petronella Rombouts*, geb. Doetinchem 27 maart. 1911, dr. van *Gerardus Johannes Elisa* en *Wilhelmina Georgette Frederika Elisabeth Bruijn* ['s-Gravenhage].

Uit dit huwelijk:

1. *Peter Paul Victor*, volgt VIII B.
2. *Martha Carolina Niermans*, geb. Batavia 28 aug. 1946, tr. 's-Gravenhage 25 juni 1970 *Peter Hofman*, geb. 's-Gravenhage 20 nav. 1942, hoofdonderwijzer, zn. van *George* en *Maaike Louise van Asperen*.

---

31) Zie Jaarboek Centraal Bureau voor Genealogie 1972, blz. 99.

VIII B. ***Peter Paul Victor Niermans,*** geb. Soerabaia 21 aug. 1941, ambtenaar, tr. 's-Gravenhage 7 dec. 1962 ***Hendrika de Bruin,*** geb. aldaar 12 nov. 1942, dr. van ***Johannes*** en ***Magneta Wilhelmina Cornelia van Beek.***

Uit dit huwelijk:

1. ***Hendrik Niermans,*** geb. 's-Gravenhage 16 febr. 1960.
2. ***Johannes Peter Paul Niermans,*** geb. 's-Gravenhage 8 mei 1963.
3. ***Marga Carolina Niermans,*** geb. 's-Gravenhage 27 okt. 1964.
4. ***Ronald Alexander Niermans,*** geb. 's-Gravenhage 4 april 1967.

VI F. ***Willem Dirk Niermans,*** geb. Maastricht 9 maart 1875, p.v. hoofdingenieur Escher Wyss & Cie te Zürich (1904—1913), vertegenwoordiger voor Nederland van de Firma L. A. Riedinger te Augsburg (1913—1921), ingenieur Gonnermann & Co, Haarlem (1921—1924), vertegenwoordiger van buitenlandse machinefabrieken, † Bussum 15 febr. 1960, tr. Montreux 22 aug. 1907 ***Marie Johanne Jordan,*** geb. Wahlstatt (Pruissen) 19 april 1882, † Haarlem 20 juli 1960, dr. van ***Wilhelm Hermann Rudolf*** en ***Klara Lydia Pieper*** [32].

Uit dit huwelijk:

1. ***Rudolf Gerrit,*** volgt VII D.
2. ***Jan Willem,*** volgt VII E.

VII D. ***Rudolf Gerrit Niermans,*** geb. Zürich 17 juli 1908, werktuigkundige en kunstschilder, tr. 1e (door echtsch. ontbonden Haarlem 15 jan. 1935) Haarlem 1 mei 1929 ***Marie Elisabeth van der Ploeg,*** geb. aldaar 20 april 1909, dr. van ***Folkert*** en ***Elisabeth Keur;*** tr. 2e (door echtsch. ontbonden omstreeks 1944) Springs (Z.-Afrika) ca. 1936 ***Catharina Wijnen,*** zij hertr. ***Walter Moser,*** houthandelaar te Johannesburg; tr. 3e (door echtsch. ontbonden omstreeks 1946) ***Myra Friedmann;*** tr. 4e ***Johanna Valeska Hirsch,*** geb. Berlijn 30 mei 1912, dr. van ***Gustav*** en ***Tekla Gabriel.***

Uit het eerste huwelijk:

1. ***Rudolf Willem,*** volgt VIII C.

Uit het tweede huwelijk:

2. ***Thorro Niermans,*** geb. Brakpan (Z.-Afr.) 9 okt. 1937, veranderde de familienaam in *Moser,* houthandelaar.
3. ***Bernin Niermans,*** geb. Brakpan (Z.-Afr.) 7 dec. 1938, veranderde de familienaam in *Moser,* houthandelaar.

Uit het derde (huwelijk:

4. ***Tessa Niermans,*** geb. omstreeks 1945.

Uit het vierde huwelijk:

5. ***Tanja Niermans,*** geb. Salisbury 3 febr. 1951.

VIII C. ***Rudolf Willem Niermans,*** geb. Nieuwendam 19 maart 1930, fabrieksarbeider, kelner, tr. Haarlem 14 juli 1960 ***Bertina Hendrika van Aanhout,*** geb. Haarlem 15 lokt. 1939, dr. van ***Jan Martinus*** en ***Hendrika Gerdina Prinsen [Assen].***

---

32) Zie „Kwartierstaat Niermans" Gens Nostra 1973/'74.

Uit dit huwelijk:

1. ***Marie Elisabeth Niermans,*** geb. Haarlem 15 jan. 1961.
2. ***Hendrika Franciska Niermans,*** geb. Haarlem 27 jan. 1964.
3. ***Martina Clasina Niermans,*** geb. Haarlem 26 mei 1965.

VII E. Ir. ***Jan Willem Niermans,*** geb. Zürich 11 juli 1909, oud-directeur gemeentelijke H.T.S. te Utrecht, tr. Haarlem 20 okt. 1934 ***Nanda Ortt,*** geb. Soest 26 nov. 1908, dr. uit de verbintenis van Jhr. Ir. ***Felix Louis*** en ***Albertine Anna Hinlopen*** [15] [Baarn].

Uit dit huwelijk:

1. ***Anne Lydia Niermans,*** geb. Soengei-Gerong (Sumatra) 19 juli 1935, hoofdleidster maatschappelijk werk, tr. Baarn 23 juli 1956 (door echtsch. ontbonden Rotterdam 24 febr. 1971) ***Anton Christiaan Bernet Kempers,*** geb. 's-Gravenhage 25 april 1935, employé, zn. van Prof. Dr. ***August Johan*** en ***Antoinette Lievegoed*** [Rotterdam].
2. ***Hans Erik,*** volgt VIII D.
3. ***Wouter,*** volgt VIII E.
4. ***Elisabeth Niermans,*** geb. Enschede 7 sept. 1940, tr. De Meern 25 maart 1961 Ir. ***Willem Johan Kramer,*** geb. Voorburg 25 april 1934. leraar natuurkunde, zn. van ***Jan Willem*** en ***Godefrida Petronella Fusz*** [Koudekerke].
5. ***Jan Arend,*** volgt VIII F.
6. ***Clara Felicia Niermans,*** geb. De Steeg 15 febr. 1945, tr. (aldaar 17 nov. 1971 Dr. ***Nicolaas Jan van Hoboken,*** geb. Amsterdam 10 nov. 1943, research chemicus, zn. van Dr. ***Willem Johannes*** en ***Wilhelmina Sofia Louise Wasterval [Baarn].***
7. ***Felix Dono Niermans,*** geb. De Steeg 25 juli 1946, in opleiding voor leraar geschiedenis.

VIII D. Ing. ***Hans Erik Niermans,*** geb. Soengei-Gerong 14 maart 1937, weg- en waterbouwkundige, leraar M.T.S., professor Technical Teacher Training Institute te Chandigarh (India) van 1970—1973, tr. Vianen 7 aug. 1964 ***Laurina Cornelia Valkenburg,*** geb. Vreeswijk 20 jan. 1941, dr. van ***Jan Willem*** en ***Cornelia Laurina van Bekkum*** [Baarn].

Uit dit huwelijk:

1. ***Nanda Felicia Niermans,*** geb. Soest 11 juni 1965.
2. ***Willem Jan Donovan Niermans,*** geb. Baarn 21 dec. 1967.

VIII E. Ing. ***Wouter Niermans,*** geb. Soengei-Gerong 7 dec. 1938, weg- en waterbouwkundige, engineer-afd. Chef bij United Engineers & Constructors te Philadelphia, tr. Baarn 21 april 1962 ***Rinske Jager,*** geb. Oldeberkoop 9 febr. 1938, dr. van ***Wiebe*** en *Geesje* ***Bruinenberg*** [Telford, PA., USA].

Uit dit huwelijk:

1. ***John William Niermans,*** geb. Ottawa 3 nov. 1962.
2. ***Wilco Robert Niermans,*** geb. Ottawa 12 juli 1965.

VIII F. *Jan Arend Niermans,* geb. Enschede 15 april *1943,* scheepswerktuigkundige, hotel-employé, tr. Terschelling 8 sept. 1966 *Willy Janna IJbema,* geb. aldaar 10 juni 1945, dr. van *Jan Fekke* en *Neeltje Dijker* [West-Terschelling].

Uit dit <huwelijk:

1. *Mandy Niermans,* geb. Terschelling 26 mei 1967.
2. *Nienke Niermans,* geb. Terschelling 6 mei 1970.

KORTE MEDEDELINGEN.

Van Gerwen

(LVII - 1939, kol. 503—508; LVIII - 1940, kol. 44, 86).

In De Nederlandsche Leeuw van november 1939 publiceerde de heer W. A. van Rijn een fragment-genealogie van het 'geslacht ***Van Gerwen,*** waarbij enkele gegevens ontleend werden aan Balen's beschrijving van Dordrecht. *Matthijs van Gerwen* (generatie III) is omstreeks 1540 geboren, Balen laat ***Janneken,*** de dochter van diens jongere broer ***Jan*** (IIIbis) reeds 'omstreeks 1545 het levenslicht zien („Zy sterff den 5. Augusti 1629. oud 84 Jaren").

Daar echter in een oorkonde van 5 januari 1570, gepubliceerd in De Nederlandsche Leeuw, jrg. 1953, kol. 183, ***Jan*** eerder genoemd wordt, benaderen we de waarheid m.i. meer om het geboortejaar van ***Jan*** op 'omstreeks 1535 te stellen en Balen's mededeling, dat zijn grootmoeder op 84-jarige leeftijd overleed, met een korreltje zout te nemen en er een [dozijntje af te doen.

Daar ***Jan van Gerwen,*** „Oirspronkelijk uyt een Adelijk Geslachte vaa 's-Hertogenbosch" in 2e huwelijk getrouwd was met ***Maria*** *Rijsberg,* gaf een akte van 27 oktober 1594, aangetroffen in het R.A. Papendrecht, aanleiding een en ander op het Gemeente-Archief te Dordrecht na te kijken. Bij bovengenoemde akte werd een weer land van 11 morgen, genaamd Thuijsweer, door de erfgenamen van ***Steven Willemsz. van*** *Rijsbergen* verkocht. De erfgenamen waren:

1. ***Marijge Stevens,*** weduwe wijlen *Jan* ***Ambrosiuszn.,*** *Adriaen Jansz.,* laeckenkoper;
2. Weeskint van ***Willem van*** *Rijsbergen* van Danswyck;
3. ***Cornelis Pietersz.,*** geh. met ***Neeltge Stevensdr.:***
4. ***Abraham van*** *Pael,* gehuwd met ***Volcksen Stevens.***

Dezelfde personen vinden we terug in de testamenten van „*Volcxgen* ***Stevens van*** *Rijsbergen,* weduwe van Mr. ***Abraham van*** *Pael,* in sijn leven Secretaris van Clundert", d.d. 13 oktober 1601, resp. 12 augustus 1603, gepasseerd voor notaris Willem van den Brouck te Dordrecht, te weten:

1. *Anneken* ***Willemsdr. van*** *Rijsbergen,* dochter van ***Willem van Rijsbergen,*** in sijnen leven gewoont hebben (de) tot Dansych.
2. ***Adriaenken,*** *Marijken* en ***Emmeken*** *Jansdrn* en *Jan* en ***Henrick Janszonen,*** alle kinderen van ***Marijke Stevensdr.,*** haer testatrices suster gsprocreeert bij *Jan Ambrosius* (mocht de in de vorige akte genoemde ***Adriaen*** *Jansz.,* laeckenkoper, ook een zoon zijn geweest, dan is deze blijkbaar intussen overleden).
3. *Lijntken* ***Brixius,*** daer moeder aff was ***Neeltken Stevensdr.*** mede haer testatrices suster geprocreert bij ***Brixius Nagel*** (*Lijntge* wordt niet meer 'genoemd in het laatste testament, dus was toen vermoedelijk ook overleden).

Neeltgen Stevens huwt le (ondertr. Dordrecht 11 augustus) 1579 Mr. ***Brixius Cornelisz. Nagel;*** tr. 2e Dordrecht 21 juli 1587 ***Cornelis Pietersz.*** uit de Klundert.

Volcxgen ***Stevens*** huwt le Dordrecht 9 april 1581 *Gilles* ***van Meer,*** Schout op de Klundent; tr. 2e Dordrecht 21 juli 1591 ***Abraham van*** *Pael.*

Op 12 augustus 1603 waren er dus nog vijf kinderen ***„Van Gerwen"*** uit het 2e huwelijk van ***Jan Ambrosiusz.*** in leven. Ook de dopen zijn gedeeltelijk te achterhalen, de naam ***Van Gerwen*** werd echter, behalve dan bij Balen nergens aangetroffen.

Jan Ambrosius trouwt te Dordrecht in maart 1573 met ***Marijke Stevensdr.,*** waaruit de vdgende, in het doopboek geregistreerde kinderen:

1. ***Adriaentgen,*** ged. 3 januari 1574.
2. ***Maria,*** ged. 1 september 1578.
3. *Hendrick,* ged. 21 dec. 1581.
4. ***Janniken,*** ged. 11 juli 1585.

Tussen 1 en 2 zou dan ***(Adriaen*** en) ***Jan*** geboren moeten zijn en tussen 3 en 4: ***Emmeken. Janniken*** is blijkbaar vóór 160 1 overleden.

Op 6 november 1605 compareerden voor notaris Willem van den Brouck te Dordrecht: ***Adriaenken,*** *Jan, Marijken* en ***Emmeken*** en maken gezamenlijk hun testament ten gunste van de langstlevende. ***Marijke*** is dan „sieckelijck te bedde leggende". *Hendrick* is er niet meer bij, hij is blijkbaar de in juni 1605 in de Augustijnen kenk begramen „zoon van ***Marijken Stevensdr.*** *Rijsborch*". Ook ***Marijke*** maakt het blijkbaar 'niet lang meer, althans in dec. 1605 wordt in dezelfde 'kerk de „dochter van ***Marijke Stevensdr.*** *Rijsborch*" begraven.

Emmeken Jan Ambrosiusdr. brouwt te Dordrecht 7 dec. 1608 met ***Pieter Cornelis Pietersz.,*** van Utrecht.

Op 6 oktober 1646 maakt Jouffr. ***Emmerentia Ambrosius,*** weduwe van ***Pieter Cornelisz. Swanenburch,*** voor notaris Daniel Eelbo te Dordrecht haar testament ten gunste van „Mr. ***Johan de Wit,*** haren neve, advocaat voor den hove van Hollant". Neef moet hier niet zo letterlijk opgevat worden, ***Maria van Beveren,*** de grootmoeder van ***Emmeken,*** was de zuster van ***Anna van Beveren,*** de overgrootmoeder van *Johan* ***de Witt.***

We kunnen hieruit concluderen, dat er verder geen afstammelingen uit het 2e huwelijk van ***Jan Ambrosius*** meer bestonden.

Wel uit zijn eerste huwelijk. Het boterde echter blijkbaar niet tussen hen en ***Emmeken,*** want op 'dezelfde datum (6 okt. 1646) en voor #dezelfde notaris 'verklaart zij: „soo dat tot haer Comp(aran) tes kennisse gecomen is dat eenige van (de) [descendenten en (de) naercomelingen van wijlen *Marijken Jansd.* en (de) ***Janneken*** *Jansdr.,* die beyden dochteren en (de) kinderen waren van Za. ***Jan Ambrosius,*** en (de) voorsulcx haere compar (an) tes susters van halven bedde, hen laeten verluijden en (de) voorgeven naer afsterven van Comparaate rsgt te hebben op haren boedel ende achter te laetene goederen" en verder: „nooijt bewilligt ofte geconsenteert te hebben tot het voorsz. gepretendeert contrackt hetwelcke gemaeckt soude mogen wesen tusschen ***Maria Stevensdr. van Rijsbergen*** des comparantes moeder aende eenre sijde, ende

s'voorsz *marijke ende Janneken Jans* dochters hare respectieve gewesene mans ter andere sijden".

Na aldus de puntjes op de i gezet te hebben, wordt ook nog een derde akte verleden: „heeft daerbij voegende en (de) tselfde testament amplierende dat sij comp(aran) te alsnoch verclaerde gemaeckt ende gelegateert te hebben bij desen aan *Jan Mathijsz Balen* en(de) aan *Marijken van Santbergen* sijnen jegenwoordige huysvrouwe de somma van duysent Carolus guldens eens".

Ook de broer *Boudewijn Mathijsz. Balen* most nog bedacht zijn, want na de dood van *Emmeken* „authoriseeren D'Heren Weesmeesters haeren Administrateur Dirck van Herwijnen omme te ontfangen uyt handen van D'Heer Mr. *Johan de With* uytten outraet deser stede als executeur van(den) testamente van wijlen Joffnoue *Amarentia Ambrosius* die wedue was van Pr. *Cornelisz Swaenenburch* de so(m)me van drye en tachtich pon(den) ses s acht denier te XL grooten tpont over een derde paart uyt legaet van twee hondert en vijftich geleg. aen (de) kinderen van wijlen *Boudewijn Mathijsz Balen* ten behoeve van *Pr. Balen* minderjarigen soon van *Boudewijn*" etc.

Het huwelijk *Balen-„van Gerwen"* werd in 1577 te Dordrecht gesloten:

„Den. 20. Januarij (1577)

Mathijs Cornelisz. van Gorinchem

Jenniken Jansen van Dordrecht",

De afstammelingen uit dit huwelijk zijn te vinden bij Balen, *Matthijs Balen* was hun kleinzoon. Van *Marijke Jans (van Gerwen)* vond ik (nog) niets. Resumerend:

Jan Ambrosius, geb. omstreeks 1535, † vóór 27 okt. 1594, tr. le *Adriana Boudewijns*; tr. 2e Dordrecht in maart 1573 *Marijke van Rijsbergen*, geb. Dordrecht omstreeks 1542, dr. van *Steven* en *Maria van Beveren.*

Uit het eerste huwelijk:

1. *Marijke Jansdr.*, geb. omstreeks 1555.
2. *Jenneken Jansdr.*, geb. omstreeks 1557, † Dordrecht 5 aug. 1629, tr. aldaar (ondertr. 20 jan.) 1577 *Mathijs Cornelisz. (Balen)*, geb. te Gorinchem, zn. van *Cornelis Aalbertsz.* en *Mariken Balen.*

Uit het tweede huwelijk:

3. *Adriaentgen Jansdr.*, ged. Dordrecht 3 jan. 1573, † vóór 6 okt. 1646.
4. *Adriaen Jansz.*, geb. omstreeks 1574, lakenkoper, † tussen 27 okt. 1594 en **13** okt. 1601.
5. *Jan Jansz.*, geb. omstreeks 1576, † te Dordrecht, begr. aldaar (Grote Kerk) 12 maart 1646.
6. *Maria Jansdr.*, ged. Dordrecht 1 sept. 1578, begr. Dordrecht (Aug. Kerk) in dec. 1605.
7. *Hendrick Jansz.*, ged. Dordrecht 21 dec. 1581, begr. aldaar (Aug. Kerk) in juai 1605.
8. *Emmeken Jansdr.*, geb. omstreeks 1583, begr. Dordrecht (Grote Kerk) 2 nov. 1661, tr. Dordrecht 7 dec. 1608 *Pieter (van) Swanenburch*, geb. te Utrecht, begr. Dordrecht (Grote Kerk) 8 okt. 1639, en van *Cornelis Pietersz.* en N.N.
9. *Janneke Jansdr.*, ged. Dordrecht 11 juli 1585, † jong.

Met *Jan* heeft dus deze tak in manlijke lijn een roemloos einde gevonden. Hij werd begraven in de Grote Kerk als: „broeder van Joffrou *Swanenburch*".

IR. A. J. J. VAN DER REST.

De afstamming van Hendrik van de Leck, heer van Heeswijk en Dinther.

H. J. A. Obreen geeft in zijn „Geschiedenis van het geslacht Van Wassenaer" aan *Jan II van Polanen* uit diens huwelijk met *Oda van Hoorne* acht kinderen, uit 'diens huwelijk met *Else* (?) *van Rotselaer* geen kinderen en uit diens huwelijk met *Margriet van der Lippe* één kind. Mejuffrouw Dr. S. W. A. Drossaers corrigeert dit in „Archief van den Nassauschen Domeinraad" en geeft *Jan II van Polanen* uit diens tweede huwelijk met *Machteld van Rotselaer* de zonen *Willem* en *Dirk*. In de stamboom, opgenomen in deel V van de eerste reeks, plaatst zij evenwel *Hendrik van de Leck* onder de kinderen van *Oda van Hoorne*. *Nu* had zij beter kunnen weten, want eender (Regest 586, eerste reeks) wordt verklaard, dat op 11 februari 1360 *Kateline van Baylleul* en haar echtgenoot *Domnijk die Roec* verkopen de helft van een rentte, groot vijfhonderd pond zwarte tournooizen jaarlijks, gevestigd op Breda, haar aanbestorven van haar moeder *Machteld van Liedkerc*, vrouwe van Boenlaer en Roysoet, en in leven ontvangen van heer *Philips* heer *van Liedkerc en Breda* aan 'heer *Jan van Polanen*, heer van de Leck en Breda, ten behoeve van zijn zoon *Heinryc* uit zijn huwelijk met *Mechteld van Rotselaer*, waarvoor zijn zoon *Jan* uit zijn huwelijk met *Oede van Hoern* aan *Heinryc* een gelijkwaardige rente, gevestigd op een ander onderpand in Brabant, als leen zal 'toewijzen.

Het eerste huwelijk van *Jan 11 van Polanen* moet plaatsgevonden hebben tussen 1343 en 1348, want in 1343 krijgt hij huwelijksdispensatie voor **een** huwelijk met *Aleyt van Hoorne*. Wegens ziekte van *Aleyt* ging dit huwelijk echter niet door. In 1348 krijgt hij huwelijksdispensatie voor zijn reeds gesloten huwelijk met *Oda van Hoorne*. *Oda van Hoorne* overleed in 1353. *Jan III van Polanen* zal dus tussen circa 1348 en 1353 geboren zijn.

Qbreen vermeldt als diens eerste vrouw *Maria van Brabant*, de weduwe van *Willem Jansz. van Rotselaer*, welke laatstgenoemde in 1354 'overleed. In hetzelfde jaar 1354 gaf *Jan III van Brabant* een bruidsschat van achtduizend goudgulden aan *Maria* ter gelegenheid van haar huwelijk met *Jan van Polanen*. Het is niet aannemelijk, dat *Maria*, als weduwe, een tweede huwelijk is aangegaan met een kind, dat nauwelijks ouder dan zes jaar kan zijn geweest. Dat er echter een huwelijk van *Maria* met een *Jan van Polanen is* geweest mag als vaststaand wonden aangenomen, nu zowel Butkens als Knetsch dit memoreren. Indien niet *Jan III van Polanen* de echtgenoot van *Maria* is geweest, zal zijn vader, *Jan II van Polanen*, met *Maria* gehuwd geweest zijn. *Maria van Brabant* wordt niet genoemd in de tien delen van het „Archief van den Nassauschen Domeinraad", (terwijl het huwelijk van *Jan van Polanen* met *Machteld van Rotselaer* reeds op 4 december 1359 wordt genoemd, als Albrecht van Beieren, ruwaard van Holland, aan *Jan van Polanen*, heer van de Leck en Breda, belooft om diens vrouw, *Machteld van Rotselaer*, haar leven lang te handhaven in het bezit van de tienden van Almonde en Dubbelmonde, die *Jan van Polanen* haar als lijftocht heeft gegeven (regest 583).

Gelukkig doet J. Th. de Raadt in zijn „Sceaux Armoriés des Pays Bas et des Pays Avoisinants"[1]) ons een zeer voor de hand liggende oplossing uit dit dilemma aan de hand. Onder het hoofd Brabant maakt hij melding van de raad van

1) Bruxelles, 1898, 1, 313.

natuurlijke afstammelingen van het huis Brabant, opgericht ter behartiging 'van hun belangen. Het desbetreffende charter. In 1403 te Tervueren opgemaakt, is mede-ondertekend door ***Hendrik van de Leck***, 'drossaard van Brabant.

Reeds op 19 oktober 1385 ondertekent ***Hendrik van de Leck***, 'ridder, met 'onder anderen ***Costijn van Ranst*** en ***Willem Lucas van Erp*** een charter van (hun tante) ***Johanna*** hertogin ***van Brabant (regest 425).*** Hierdoor staat vast, dat ***Hendrik van de Leck*** de zoon is van de bastaaaddcchter van ***Jan III van Brabant*** en eveneens staat vast, dat hij de zoon is van ***Machteld van Rotselaer.*** Tenslotte staalt vast, dat ***Jan van Polanen*** gehuwd was met de weduwe van ***Willem Jansz. van Rotselaer.***

Op grond van één en ander lijkt slechts één conclusie mogelijk: ***Machteld van Rotselaer*** is identiek aan de bastaarddochter „*Maria*" van ***Jan III van Brabant,*** die door haar huwelijk met ***Van Rotselaer*** de naam ***Van Rotselaer*** voerde, welke naam zij na haar huwelijk met ***Jan II van Polanen*** heeft behouden. De reden daarvan is niet bekend, mogelijk omdat zij vrouwe van Rotselaer was geworden [2]). De wettige dochter ***Maria*** van ***Jan III van Brabant was*** gehuwd met *Reinald III van Gelre* (***1347).***

Mr. F. F. X. Cerutti geeft in zijn Middeleeuwse Rechtsbronnen van Stad en Heerlijkheid Breda, onder No. 233 dezelfde informatie als mejuffrouw Dr. S. W. A. Drossaers, onder Regest 586. Evenwel Cerutti spreekt van ***Mechteld*** vrouwe ***van Rotselaer.*** Ook in andere actes komt zij steeds voor als vrouwe van Rotselaer, terwijl zij dan tevens vrouwe van de Leck en Breda genoemd wordt (o.a. 248). Door haar eerste huwelijk met ***Willem,*** oudste zoon van ***Jan van Rotselaer,*** zal zij vrouwe van Rotselaer zijn geworden, terwijl zij later, door haar tweede huwelijk met ***Jan II van Polanen,*** vrouwe van Rotselaer en van de Leck en Breda werd. Evenwel onder No. 206 wondt alle twijfel opgelost. Dit luidt:

„Jhan, bi der gratien ons Heren, hertoeghe van Lothrijk, van Brabant, van Lymbourch ende marcgreve des heilichs Rijcs, ontbieden allen mannen, dienstluden, scoutheite, scepenen ende allen anderen luden van wat state of conditien dat si sijn, binnen den dorpe van Oestrehout gheseten, ende der bourch van Oestrehout ende den dorp toebehorende, dat si heren ***Jhanne van Polanen,*** here van der Lecken ende van Breda, onsen liven zoen, raetende man, gehoirsam ende onderdanich sijn, eade hem doen gelijc gode luden houren gerechten here sculdich sijn te doen ende gelijc si heren Philips van Lidekirk daden, diewille dat hi here van Breda was.

In gethuge des briefs besegelt mit onsen segel. Ghegeven ter Vuren int jair ons heren dusentich, driehondent vijftich ende drie, opten twintichten dach in die maent van Novembre.

Bi den hertoghe selve."

Ode van Hoorne is in 1353 gestorven, lang heeft Jan II met hertrouwen dus niet gewacht, want 20 november van hetzelfde jaar noemt ***Jan III van Brabant*** hem zijn lieven zoon (= schoonzoon).

2) Overigens zijn er meer voorbeelden bekend, dat een weduwe na. een tweede huwelijk onder de naam van haar eerste echtgenoot bekend blijft. Ik denk bijvoorbeeld aan Johanna ***Willems van Nederveen,*** die in tweede huwelijk met ***Adriaan Jan Aerts*** van *Clootwijck* gehuwd was, maar die volgens de grafstenen te Almkerk en de opgezworen kwartierstaat van ***Reinbert Jan Reinberts van*** *Clootwijck,* bij de inhuldiging van Koning Philips als graaf van Holland in 1549 te Dordrecht, ***Johanna Willems van Couwenhove was.***

Dat Obreen 1354 als jaar van 'overlijden van ***Willem van Rotselaer*** geeft en als jaar van de bruidsschat, zal zijn oorzaak vinden in gebruik van een andere jaarstijl door Butkens.

J. H. Ackema.

Neomagus.

Nsderland's Patriciaat, jrg. 18 (1928/'29), blz. 237, noemt onder VII, sub 3 de echtgenoot van ***Ida Helena van de Werck,*** Ds. ***Johannes Neomagus,*** ten onrechte als geb. te Vessem in mei 1695. Hij werd gedoopt te Hoogeloon, Vessem, Cateren en Knegsel op 16 mei 1694. Volgens deze doopakte heebte zijn moeder ***Elisabeth*** en niet: Susanna Samuelina) ***Waterbeek.*** Dit wondt bevestigd door het doopboek van Nuenen (15/18 nov. 1730) en recht. arch. Eersel, Inv. R 47, fol. 34. Zie ook De Nederl. Leeuw XLIV (1926). kol. 318. Genoemde ***Elisabeth Waterbeek was*** een dochter van Ds. ***Bernardus*** en ***Johanna*** (of ***Jenneke) (van) Stroombergen*** (men zie De Nederl. Leeuw, jrg. LXXVIII (1961), kol. 461 vlg., en voorts o.m. De Brabantse Leeuw, jrg. 23 (1974), blz. 87, aant. 76). De eerste vrouw van Ds. ***Johannes Neomagus*** heette ***Hermina*** (en niet: Johanna) ***van Bemmel.*** Zij was blijkens het doopboek van Nuenen (13/18 juli 1728 en 12/18 sept. 1735) en Gens Nostra, jrg. X (1955), blz. 65, een [dochter van ***Godert van Bemmel*** (schoolmeester te Eindhoven) en ***Hermina van*** *Gaderen.*

Mr. Dr. W. de Vries.

Schiff, een geslacht van Nijmeegse gemeenslieden (XCI - 1974, kol. 106 e.v.).

Addenda et corrigenda:

kol. 106, r. 11 v.o.: schrappen „en".

kol. 107, r. 4: bijdragen, lees bijlagen.

kol. 111, r. 24v.o.: 15 sept., 'lees 17 sept.

kol. 111, r. 21 v.o.: januari, lees mei.

kol. 112, r. 20mv.o.: ***Margriet*** *Beck,* kennelijk doohter van ***Balthasar,*** mr. kopergieter te Stolberg, en ***Maria*** *Peltzer* (wier moeder ***Margaretha*** was genaamd) en zuster van *Matthijs Beck,* directeur van Curaçao (zie De Nederl. Leeuw, jrg. 1936, kol. 376, en jrg. 1937, kol. 90).

kol. 112, r. 8 v.o.: 11 jan. lees 11 mei.

kol. 113, r. 2: ***Willem*** *Schijff* luigeld Stevenskerk bet. 24 okt. 1699.

kol. 113, r. 5: vrouw van ***Willem*** *Schijffe* luigeld Stevenskerk bet. 13 aug. 1678.

kol. 113, na r. 27 nog: 9. *Metge Schiff,* geld. Nijmegen 17 april 1677, † jong.

kol. 115, r. 8: 7 mei, lees 1 mei.

kol. 115, r. 33: uit het huwelijk van ***A. H.*** *Schiff* (Va, 2) met *J.* ***B. Holst*** sproten ook nog ***Hendrina Marieke Schijf,*** ged. Nijmegen 8 febr. 1801 en een derde dochter, ***Antonetta Johanna,*** aldaar ged. 12 febr. 1804, die vóór het magescheid van de boedel *Severijn Schiff* - ***Hendrina*** *Buisterling* op 1 mei 1805 reeds was overleden.

kol. 115, r. 34: ***Anna Constantina is,*** als *Antonia* ***Constantina,*** gsd. Nijmegen 9 mei 1802.

Mr. H. F. Reynvaan.

Het wapen der gemeente Woudrichem.

Bij de gemeentelijke herindeling van het Land van Heusden en Altena werden de gemeenten Almkerk, Andel, Giessen, Rijswijk en Woudrichem met ingang van 1 januari 1973 opgeheven en met uitzondering van het tot Almkerk behorende kerkdorp Nieuwendijk, samengevoegd tot één gemeente, die de naam Woudrichem kseeg. Het sprak vanzelf dat er een gemeentewapen moest komen dat van de nieuwe toestand 'getuigenis aflegde.
Alle vijf vervallen gemeentewapens vertoonden twee of drie zalmen als herinnering aan de eertijds zo bloeiende visserij op de grote rivieren. Alleen in het wapen van Giessen werden deze vissen nog vergezeld van negen breedarmige kruisjes. De kleuren der zalmen en der velden was verschillend. Het lag 'voor de hand dat het nieuwe wapen ook weer twee of meer zalmen als voornaamste figuur zou moeten hebben en om aan te geven dat de nieuwe gemeente uit vijf delen is opgebouwd leek het aangewezen daarvoor vijf kruisjes te ontlenen aan het wapen van Giessen.

Om het wapen eenvoudig te houden werden twee rode zalmen op een gouden veld geplaatst onder een zwart schildhoofd waarop de vijf kruisjes een 'plaats konden vinden.



Op het schild kwam, uitsluitend als versiering, de gebruikelijke kroon van drie bladeren en twee paarlen. Het wapen is verleend bij Koninklijk Besluit van 23 maart 1974, no. 30. De officiële beschrijving luidt als volgt:

„In goud twee afgewende zalmen van keel: „een schildhoofd van sabel met vijf breed„armige kruisjes van goud. Het schild ge„dekt met een gouden kroon van 'drie blade„ren en twee parels."

Mr. G. A. Bontekoe.

BOEKBESPREKING+

Heraldiek, door Drs. J. A. de Boo. De Haan's Paperbacks voor Geschiedenis, Kunst en Cultuur 1973, uitg. Unieboek B.V., Bussum.

Zelfs onder de trouwe lezers van ons blad zullen er wel zijn, die in hun hart de heraldiek beschouwen als een vorm van ijdelheid, waarmee men poogt aan zijn voorgeslacht een aanduiding van patricische afkomst of zelfs een schijn van adel te bezorgen. Anderen 'vinden de heraldiek een wel erg ingewikkelde materie, behept bovendien met een mengelmoes van geheimtaal1 en van vreemd aandoende vakuitdrukkingen. Wie de moeite wil nemen tetrachten dergelijke vooroordelen te overwinnen, heeft een uitmuntend middel onder zijn bereik. De 'tweede druk is verschenen van het boekje „Heraldiek" door Drs. J. A. de Boo. Op 105 bladzijden tekst wordt bewezen, dat van het onderwerp #heraldiek wel degelijk een goed leesbaar verhaal gemaakt kan worden. De tekst wordt aangevuld en verduidelijkt door honderden tekeningen en tientallen fraaie foto's. Men mag grote bewondering hebben voor de manier, waarop de heer De Boo zo onnoemelijk veel gegevens in een in wezen toch wel beknopt verslag zo duidelijk heeft weten te beschrijven en te verklaren en dat

met bewoordingen, die iedereen vertrouwd in de oren zullen klinken.

Wie dit boek doorneemt, zal er een goed begrip van de wapens van overhouden, toch wel een nuttige kennis in een tijd, waarin jaarlijks tientallen gemeenten, waterschappen en min of meer als officieel te beschouwen andere instanties een nieuw wapen aannemen of, b.v. bij samenvoeging van een aantal kleinere gemeenten tot een grotere, een bestaand wapen wijzigen. Misschien helpt dit boekje mede om te voorkomen, dat wapens worden ontworpen, die te ingewikkeld zijn voor vlotte (herkenning; te ingewikkeld, omdat men met alle geweld een aantal historische feiten of een aantal bronnen van 'inkomsten in het wapen tot uitdrukking meent te moeten brengen. Terecht geeft de schrijver kritiek op de tot in het absurde doorgevoerde pogingen tot uitleg van wapensymbolen, uitleg, die hij de spotnaam „inlegkunde" meegeeft: zulke nevenverschijnselen zullen inderdaad de liefde voor de wapenkunde niet bevorderen.

De doelmatigheid van het boekje, dat ons bezighoudt, wordt bijzonder verhoogd door de logische groepering van de wapenafbeeldingen. Voor iemand, die elders bepaalde wapenfiguren of z.g. herautstukken tegenkomt en dan bij „De Boo" wil nagaan, hoe die bedoeld en genoemd worden, is die groepering erg gemakkelijk. Men kan er kritiek op hebben, dat sommige wapenfiguren wat klein zijn uitgevallen; in de riddertijd streefde men er naar de wapenfiguren minstens evenveel 'oppervlak te 'geven als het overige deel van het schild. Duidelijk zijn de tekeningen in ieder geval. De tekenaar heeft, naar goede oude voorbeelden, de figuren in silhouet 'afgebeeld; perspectief, in de wapenkunst een onding, is zorgvuldig vermeden.

Voor degenen, die na een eerste kennismaking, wat dieper op de wapenkunde willen ingaan, is een literatuurlijst van liefst zes bladzijden opgenomen en zijn op 3 bladzijden 82 voetnoten bij elkaar gevoegd. Nuttig is ook de woordenlijst in vier talen.

Verzuimd is jammer genoeg op blz. 4 uit de eerste druk de verantwoording van de aan andere boeken ontleende tekeningen 'over te nemen. Overigens is de tweede druk geheel gelijk aan de eerste (moderne uitgevers houden er eigen werkbesparende methoden op na), zodat een beperkt aantal kleine onnauwkeurigheden hun leven heeft gerekt, evenals trouwens de bepaald overdreven zuinigheid met interlinies! Overigens niets dan lof en aanbeveling !

F. J. C. M. van Ettro.

Verdenhalven, F., Familienkundliches Wörterbuch. 2. Auflage. Neustadt an der Aisch, Degener & Co., 1969.

Verdenhalven, F., Kleiner historischer Städtenamen-Schlüssel für Deutschland und die ehemaligen deuutschen Gebiete. Neustadt an der Aisch, Degener & Co. 970.

Verdenhalven, F., Alte Masze, Münzen und Gewichte aus dem deutschen Sprachgebiet. Neustadt an der Aisch, Degener & Co., 1968.

Naslagwerken hebben het voordeel dat ze in gecomprimeende 'vorm een grote hoeveelheid informatie bevatten die de meeste mensen zelf niet zo gemakkelijk bijeen kunnen garen. Men kan dan ook nooit zeggen, dat er teveel van zijn. Dat houdt natuurlijk niet in, dat men niet ieder boek op zijn eigen waarde moet beoordelen. Bij woordenboeken en andere

naslagwerken dient men zich altijd af te vragen: hoeveel staat erin, hoe betrouwbaar zijn de gegevens en hoe overzichtelijk is het materiaal gerangschikt ?

De Duitse auteur Fritz Verdenhalven moet een optimistisch man zijn. In een paar jaar tijd heeft hij drie van dit soort werken op verschillend terrein gepubliceerd. Voorwaar een niet geringe #prestatie. Het doel dat hij zich hierbij gesteld had, was zeer sympathiek. Hij wilde genealogen en lokaalhistorici hulpmiddelen bieden bij het (begrijpen van allerlei „technische termen" die zij bij hun onderzoek tegenkwamen. Vooral de beginners onder hen lopen immers bij de interpretatie van historische teksten vaak stuk op woorden, begrippen, eenheden en namen waar zij geen raad mee weten. Maar ook de meer 'geverseerde onderzoekers hebben behoef te aan handzame werken waar zij het een en ander in op kunnen slaan.

Het eerste werk dat Verdenhalven publiceerde, het Familienkundliches Wörterbuch, waarvan nu een tweede druk voor ons ligt, was meteen het meest ambitieuze. In 137 bladzijden wil de auteur verklaringen 'geven voor oude beroepsaanduidingen, data uit de middeleeuwse kalender, regelmatig in teksten terugkerende afkortingen en Latijnse herkomstaanduidingen. Dit alles dan nog verdeeld over vier talen: Latijn, Hoogduits, Nederduits en Fries. Het valt te begrijpen, dat het werk bij een dergelijke opzet natuurlijk niet diepgravend kan zijn. Voorin staat 'weliswaar een literatuurlijst, maar bij de individuele lemmata treft men geen bronaanduidingen aan. Allerlei woorden en begrippen zal men er ook vergeefs in zoeken. Dat neemt niet weg, dat dit boekje, ondanks de bescheiden 'omvang, toch nog heel wat bruikbare informatie bevat. Voor wie zich de #beperkingen ervan realiseert, kan het zeker zijn nut (hebben.

Beperkter van opzet, maar zeker zo nuttig is een ander werkje van Verdenhalven, de Kleiner historischer Städtenamen-Schlüssel. Ook hier zat bij de auteur weer de bedoeling voor, aan genealogen een hulpmiddel te bieden. Ditmaal ging het hem er om een 'overzicht te geven van namen van Duitse steden die bij het naspeuren van herkomstaanduidingen moeilijkheden konden geven doordat ze in de loop der tijden veranderd of vervangen waren. Enerzijds kon het daarbij om dialektvormen gaan die eeuwenlang als een soort tweede naam voor een stad [gefungeerd hadden. Anderzijds betrof het namen van steden die, meestal om politieke redenen, gewijzigd wanen zoals dat bij veel plaatsen in de DDR en Polen het geval is. Een van de belangrijke verdiensten van dit boekje is ook, dat de schrijver veel namen van gemeenten heeft opgenomen die in later tijd door grotere stedelijke agglomeraties opgeslokt zijn en daardoor uit de normale Ortsverzeichnisse verdwenen zijn.

Tenslotte wil ik hier aak nog wijzen op een derde boekje van de band van dezelfde auteur, waarin hij allerlei Duitse maten, gewichten en munten behandelt. Behalve dat vindt men in dit werkje ook nog een aantal bladzijden met prijsvergelijkingen die de schrijver uit verschillende bronnen bijeengebracht heeft. Prijsgeschiedenis is een #moeilijk vak dat slechts met de uiterste behoedzaamheid uitgeoefend mag worden. De 'gegevens die Vendenhalven verzameld heeft, moeten dan ook in de eerste plaats als illustratiemateriaal gezien worden. Voor de rest bestaat dit boekje uit een alfabetische opgave van metrologische en numismatische eenheden, omgerekend in hun moderne equivalenten. Er is wel een literatuurlijst in het boek opgenomen, maar bij de individuele lemmata ontbreken weer de bronaanduidingen. Dit brengt uiteraard met zich mee, dat men vooral bij de maten en gewichten de uiterste voorzichtigheid moet betrachtten. Bij het herleiden van oude gegevens in matrieke eenheden plegen de resultaten der onderzoekers (immers nogal eens van elkaar te verschillen. Desondanks is dit wel een nuttig werkje geworden dat de genealoog bij allerlei rekenwerk behulpzaam kan zijn.

R. RENTENAAR .

VRAGEN EN ANTWOORDEN.

van Bellinchoven (XCI -1974 163, 182-184). ***Peter van Bellinchoven,*** ruiter onder Graaf Wilhelm van Nassau, tr. Arnhem (Gr. Kerk) 26 febr. 1632 ***Lumken Jans,*** dr. van *Jan Lnmmes* van Boecholt.

Uit dit huwelijk werden acht kinderen gedoopt te Arnhem, van wie minstens twee jong overleden. De oudste zoon, ged. 26 dec. 1632, heette ***Man,*** hetgeen misschien *Herman* kan betekenen.

Assen. C. J. SIERTSEMA-WEUVELINK .

Bousché **(Boucher).** Gevraagd het voorgeslacht van ***Johannes Bousché,*** te Soerakarta (N.O.I.) vermeld in 1817, 2e luit. Bat. inf., † aldaar 18 mei 1843, tr. Djokjakarta in 1825 ***Johanna Dieduksman.***

Waarschijnlijk was zijn broer ***Lodewijk Bousché,*** kapitein 2e Bat. inf., de vader van ***Johannes Lodewijk Bousché,*** geb. Soerakarta 23 jan. 1800, opperceremoniemeester bij Sultan Hamenkoe Boewono V te Djokjakarta, † aldaar 28 jan. 1860 tr. vóór 1825 *Magdalena* ***Rosina Kraussen (Cranssen*** ?), † Djokjakarta 28 jan. 1860.

's-Gravenhage. E. J. C. BOUTMY.

van der **Burch** - -Reiger - van **Benthem.** In de R.K. Kerk te Gennep hebben tot aan de verwoesting in 1944/'45 rouwkassen gehangen van ***Engelbert van Erckel*** en zijn vrouw ***Margaretha van Til,*** waarop voor ***Engelbert van Erckel*** (obiit 1660-20 april) de volgende 'kwartieren in deze orde waren vermeld:

Erckel	*Van der Burch*
Kervenheim	*Reiger*
Schenck	*Benthem*
Keppel	***Mol.***

(ontleend aan Dr. J. Belonje, Genealogische en heraldische Gedenkwaardigheden in en uit de kerken der provincie Limburg, 1961, blz. 68.)

Gevraagd worden gegevens omtrent deze kwartieren en in het bijzonder omtrent de kwartieren ***Van der Burch*** en de huwelijken met 'leden van de 'geslachten ***Reiger en Van Benthem.***

's-Gravenhage. ***G.*** J. DE LINT.

Gouwelus-Spanjert. Op 4 mei 1770 gingen in Amsterdam in ondertrouw *Jan Gouwelus* en *Geertruij Spanjert.* De 26-jarige en gereformeerde bruidegom was afkomstig van Dordrecht, woonde in de St. Jacobstraat en werd geassisteerd door zijn vader ***Jan Gouwelus.*** De bruid, wier ouders ten

tijde van de ondertrouw (overladen waren, wals 31 jaar oud. Zij was eveneens gereformeerd en afkomstig van Meppel. Een zekere *Femmetje van Toll* assisteerde haar.

Uit dit huwelijk werden te Amsterdam drie kinderen gedoopt:

1. *Elizabeth Gouwelus,* ged. Westerkerk 23 juni 1771 (get. Barent Guninck en Willempje Gouwelus), tr. in 1791 *Wouter Brave.*
2. *Harmijntje Gouwelus,* ged. Nieuwe Kerk 18 sept. 1774 (get. Jan Gouwelus en Anna Margaretha Heyderhof), tr. in 1796 *Paul Etienne Briët.*
3. *Margaretha Gouwelus,* gad. Westerkerk 30 maart 1777 (get. Barend Gunningh en Willemijna Gouwelus).

Jan Gouwelus en *Anna Margaretha Heyderhof* waren de ouders van *Willemijna Gouwelus,* echtgenote van *Barend Gunning* (zie de genealogie *Gunning* in Nederl. Patriciaat, jrg. 50 (1964), blz. 184) en, naar men mag aannemen, dus ook die van bovengenoemde *Jan Gouwelus,* echtgenoot van *Geertruij Spanjert.*

Gevraagd worden nadere gegevens over de kwartieren van laatstgenoemde *Jan Gouwelus* en van zijn vrouw *Geertruij Span jert.*

Rotterdam. **Mr.** C. P. Briët.

van Heel. Aan acten uit Hedel ontleen ik de volgende gegevens:

25 juni 1568 schepen *Peter Severijnen:*

19 febr. 1590 erfgenamen van *Peter Severijn;*

15 juli 1611 *Jacob Jans (van Heel)* voor de erfgenamen van *Dierck Peters* (volgens de genealogie *(Dudok) van Heel* in Nederl. Patriciaat 1940, blz. 71 is *Dierck Peter Severijnen* overleden te Hedel 19 juni 1618. Dat klopt niet met de acte van 1611; ik vond *Dierck* laatstelijk als in leven zijnd vermeld op 13 april 1606 met zijn zoons *Claes, Henrick* en *Peter,* met *Jacob Jans,* getrouwd met zijn {dochter *Neesken,* met de onmondige kinderen van zijn zoon *Thonis* en met de man van zijn dochter *Metgen; ze* verholpen een gedeelte van de erfenis van *Jan Goorts van Empel,* welk gedeelte *Dierck* kocht van *Hees van Wel);*

25 aug. 1594 *Dierck Peters* met zijn zoons *Claes, Hendrick* en *Thonis:*

20 juli 1598 *Dierck Peters* met zijn zoons *Claes* en *Hendrick* en zijn schoonzoon *Jacob Jans;*

25 juni 1615 *Bartholomeus Bartholomeusz.* te Delft verkoopt aan *Henrick Diercks* en *Peter Diercks* een land Buijs, geërfd van *Hilleke. Gerit Ariens* (een [dergelijk stuk land wordt 27 juli 1619 verkocht door *Carel de Landmeter (Lammeter)* te Leiden, getrouwd met *Lijsbeth Joosten).*

16 aug. 1647 *Mettgen Dierckxsdr.* weduwe van *Cornelis Peters, Peter Diercks, Bartholomeus Bartholomeusz.* en andere kleinkinderen van *Hilleke Gerrit Ariens,* de moeder van *Jan van Hees,* verkopen land, geërfd van grootmoeder (deze *Jan van Hees* woonde te Hedel; 1568 was hij getrouwd met *Lisken,* de dochter van *Jan die Boode;* in 1606 heet zijn weduwe *Marike Hanskens* (= weduwe van *Jan* of wel *Hans). Hilleke,* zijn „moeder", kan zeer wel zijn schoonmoeder zijn. De kinderen van *Dierck Peters* trof ik niet aan als erfgenamen van *Jan van Hees).*

De volgende vragen doen zich voor:

a. Is wel [bewezen dat *Dirk Peter Severijnen* is overleden in 1618 ?

b. Wie was *Peter Cornelisz.,* de man van *Metgen ?* Hij komt te Hedel verder mist voor. *Metgen* overleed te Rotterdam in 1664; haar man zal daar wellicht te vinden zijn.

c. Wie was *Bartholomeus Bartholomeusz.* te Delft; is zijn vrouw bekend: is de man van 1615 identiek met die van 1647 of zijn zij vader en zoon en was *Metgen* eerst met de vader getrouwd ?

d. Wie was *Carel de Landmeter* te Leiden ?

e. *Hilleke Gerrit Ariens* was de grootmoeder van kinderen van *Dirck Peter Severijnen;* is er een aanwijzing, dat zij de vrouw was van *Peter Severijnen,* of was zij de grootmoeder van moederszijde ?

Van de kinderen van *Dirck Peter Severijnen* was *Neesken* geboren in 1554 en *Metgen* overladen in 1664. *Dirck* zal wel meermalen zijn getrouwd; in 1647 is (alleen sprake van de erfrechten van *Peter* en *Metgen;* wellicht stammen alleen zij van *Hilleken* af.

f. Wie was *Jan Goorts van Empel alias Rijck ?*

Velp (G.). **Mr.** R. A. **Ruer.**

Holstein. *Juriaen Holstein,* jonge man van Deventer, tr. Hulst 25 mei 1657 (ondertr. 's-Gravenhage 29 april 1657) *Gerritgen Gerritsdr. Roetring,* ged. 's-Gravenhage (Grote Kerk) 22 febr. 1632, dr. van *Gerrit Dircxsz.* en *Magdaleentgen Anthonisdr. van Mannevelt.*

Uit dit huwelijk:

1. *Christina,* ged. Hulst 17 febr. 1658.
2. *Anthoni,* tr. Leeuwarden 25 dec. 1689 *Catharina Elisabeth Kock.*

Gevraagd nadere gegevens over de voorouders van *Juriaen Holstein.*

Sleen. N. A. **Kosters.**

Lievens Kersteman. 'Ondanks alle naspeuringen mijnerzijds i.v.m. mijn dissertatie over Mr. *Franciscus Lievens Kersteman* (1728— ?) kan ik geen antwoord vinden op de onderstaande vragen:

a. De plaats en datum van 'overlijden van genoemde Mr. *F. Lievens Kersteman.* Vast staat dat hij gestorven is vóór 25 juli 1794. Waarschijnlijk is hij overleden in de periode 1792-1794.

b. Zijn vader, *Francis Lievens,* huwde in 1723 te 's-Gravenhage met *Margaretha Kersteman.* Blijkens een aantekening was hij afkomstig uit Brussel. In 1733 scheidde hij. Bij de scheiding werd bepaald dat hij als cadet dienst zou nemen. Van hem ontbreekt elk spoor. Iedere mededeling is dan ook welkom.

c. De zuster van Mr. *F. Lievens Kersteman, Engelina (Angelique),* was gehuwd met *Edward Nethercott.* Volgens Dr. D. J. H. ter 'Horst zou zij hem, vóórdat zij huwden, twee kinderen geschonken hebben (Franciscus Lievens Kersteman, A'dam 1937, pag. 61). Ik heb er slechts één kunnen vinden: *Jacqueline Angelique,* 'geb. Voorburg 13 juni 1750. Wie was de tweede, waar en wanneer is zij (geboren ? In De Navorscher, jrg. 1900, pag. 432, wordt ook nog gesproken van een

dochter genaamd ***Constantia Elisabeth.*** Is zij soms het tweede onwettige kind, waar en wanneer is zij geboren ? Volgens mijn gegevens is aan te nemen dat zij in de periode 1749—1755 geboren moet zijn.

Liessel. **DRS. M. A. STRENG.**

van **Limburgh** (LXXXIX - 1972 198, 313-315). Het volgende is ontleend aan een handschrift, berustend bij de Stichting van Loon, Keizersgracht 672 te Amsterdam, getiteld „Genealogie ofte Aantekeninge van mijn voor Ouderen soo van vaders als moeders sijden, voor soo verre deselve hebben kunnen worden nagegaan en der selver Dessendenten en Geallieerden, en met hunne wapens versient, alles door mijn Willem van Loon Jansz eygenhandig 'gemaakt in den jare 1739:":

Aelbreght van Hattum Jansz., tr. (omstreeks 1525) ***Helena van Wijck.***

Kinderen:

1. ***Barbara van Hattum,*** tr. ***Jan van Leeuwen.***
2. ***Helena van Hattum***, „is geestelijk geweest".
3. ***Willem van Hattum,*** tr. le ***Geesa ter Buycht;*** tr. 2e ***Cornelia van Schuylenburg:*** „heeft geen kinderen na gelaten".
4. ***Judich van Hattum,*** tr. ***Nicolaas de Meyer.***
5. ***Maria van Hattum,*** geb. 8 'dec. 1533, † 3 febr. 1624, tr. Maurik 13 april 1566 Mr. ***Nanning van Foreest,*** „raat & pensionaris tot Alckmar, gecommitteerde op de Vredehandelinge, Unie en saken des gouvennements Ao 1575, naderhand raatsheer in den Hogen rede", zoon 'van ***Jordaan van Foreest*** en ***Margareta Beyers,*** en weduwnaar van ***Cristina Quekel.***
6. ***Hester van Hattum,*** tr. ***Arent Brackman.***
7. ***Henrica van Hattum***, „is geestelijk geweest".
8. ***Dirck van Hattum,*** tr. ***Geertruyd van Ween.***

   Kind:

   Abraham van Hattum, „capitijn, is voor den Bosch doot geschooten", tr. ***Maria van Wijck.***

   Kind:

   Dirck van Hattum, „hij wierd mede doolt geschooten, sijnde bruydegom met juffr. ***van Suylen van Altijs***".
9. ***Isabella van Hattum,*** tr. ***Arent de Greve.***

W a p e n ***Van Hattum:*** in goud een schuinrechts geplaatste rode droogscheerdersschaar met de punten naar boven. Helmteken: twee rode droogscheerdersscharen, omgekeerd kepersgewijs geplaatst met de (punten naar beneden.

W a p en ***Van Wijck:*** in zilver een purperen keper beladen met drie gouden Sint-Jacobsschelpen.

Amsterdam. **PROF. JHR. MR. M. N. VAN LOON.**

Loenius. ***Johannes Loenius,*** apotheker, tr. (ondertr. Amsterdam 22 april 1651 (op akte van Adrianus Tegularius, predikant te Haarlem, als ***Johannes Loenius*** van 's-Gravenhage, apotheker, wonende op de Koningsgracht) ***Maria Nachtegaels,*** „jongedochter te Haarlem".

Hun zoon was:

Robbert, ged. Amsterdam (Nieuwe Kerk) 30 september 1663; begraven Amsterdam (Zuiderkerk) 17 april 1711, tr. (ondertr. Amsterdam 14 maart 1686) ***Anna Barmentlo.***

Gevraagd nadere gegevens over dit geslacht ***Loenius*** en over het voorgeslacht van voornoemde ***Johannes Loenius.***

Sleen. ***N.*** A. **KOSTERS.**

Otten-Huslij. ***A (a) lbert Otten,*** van Doetinchem, tr. ***Anna Hendricca Huslij,*** dr. van ***Jacob Hùsselijn.***

Uit dit huwelijk zijn bekend:

1. ***Catharina Maria Otten,*** ged. Doetinchem 13 febr. 1718, † Haarlem 17 april 1786, tr. Amsterdam **30** april 1751 ***Hendrik Viervant,*** geb. Arnhem 3 jan., ged. aldaar 4 jan. 1718, stadstimmerman van Arnhem, † Arnhem 28 febr., begr. aldaar 6 maart 1775.
2. ***Bartha Elisabeth*** Otten, ged. Doetinchem 12 dec. 1727, begr. Amstendam 20 juni 1793.
3. ***(Hans) Jacob Otfen*** (*Huslij*), geb. Doetinchem 11 nov., ged. aldaar **16** nov. 1738, civiel architect, directeur van de Academie der Tekenkonst te Amsterdam, † te Oosterholt, begr. IJsselmuiden 11 jan. 1796, tr. Amsterdam of Lochem 2 mei 1766 ***Agnes Margaretha de Wolf van Westerode.***

Anna Hendricca Huslij had twee broeders, t.w.:

a. ***Hans Jacob Huslij,*** ged. Doetinchem 4 aug. 1702, begr. Amsterdam 22 nov. 1776.

b. ***Hendrik Huslij,*** ged. Doetinchem 25 aug. 1706, begr. Amsterdam 2 april 1788.

Gevraagd worden gegevens over de bovengenoemde echteheren *Otten-Huslij* en hun kwartienen en over de familie *Huslij* (*Husselijn*) .

Rotterdam. **MR.** C. P. BRIËT.

Ottervanger. ***Jan Aertsen Ottervanger,*** tr. Sleeuwijk omstreeks 1634 ***Lijsbeth Petersen Romeyn.***

Kinderen:

1. ***Grietgen,*** ged. Sleeuwijk 14 januari 1635.
2. ***Rochus,*** ged. SlOeuwij.k **5** juni 1639.
3. ***Ardt,*** ged. Sleeuwijk 4 mei 1642.
4. ***Peeter (Pieter),*** ged. Sleeuwijk 23 juli 1645, tr. *Josijntje Peters.*
5. ***Teunis,*** ged. Sleeuwijk 10 (december 1648.
6. ***Cornelis,*** ged. Sleeuwijk 27 juli 1653.
7. ***Cornelis,*** ged. Sleeuwijk 22 december 1657.

Gevraagd nadere gegevens over deze echtelieden *Ottervanger-Romeyn* en hun voorouders.

Sleen. ***N.*** A. **KOSTERS.**

Platevoet (Plancius)-Soetelincx. Omstreeks 1600 leefden te Huisduinen de molenaar *Jelis* (= *Gilles*) ***Pietersz. Platevoet en*** zijn vrouw ***Jesinthje Soetelincx.***

Jelis, evenals zijn vrouw afkomstig uit de Zuidelijke Nederlanden, was vermoedelijk verwant aan de in 1552 in Denoutre (Vlaanderen) geboren predikant, wis- en natuurkundige ***Peter Plancius (Pieter Platevoet) .***

Ds. ***Peter Plancius*** was de eerste hagepreker van Vlaanderen en Brabant en vluchtte in 1585 van Brussel naar Amsterdam. In Holland werd hij vooral bekend om aanwijzingen, die hij gaf om een kortere zeeweg naar China en Oost-Indië te vinden. Hij overleed in Holland in 1622.

Gevraagd alle genealogische gegevens betreffende het echtpaar *Platevoet-Soetelincx* en de eventuele verwantschap met Ds. ***Peter Plancius.***

Rotterdam-Charlois. K. J. **SLIJKERMAN.**

Pleunus (Pleunis, Pleunes). ***Anna Pleunus,*** vermoedelijk rond 1590 geboren te Malmédy, dochter van ***Bartholomeus Pleunus*** († ***vóór 1637)*** en ***Pirette N.N.*** († vóór 8 maart 1637 te Malmédy), tr. vóór 1617 *Gilles Servaesz.* ***van Panhuys,*** bakker te Limborg, † aldaar vóór 1637, zoon van *Servaes* ***van Panhuys,*** schepen van Limborg en *Minchen Gillesdr. Mahei* (zie Ned. Adelsboek 1916, pag. 33, en Gens Nostra 1972, blz. 342).

Van het echtpaar ***van Panhuys-Pleunus*** zijn twee 'dochters bekend:

1. ***Anne van Panhuys,*** geb. Limborg omstreeks 1617, tr. Leiden 31 mei 1,637 ***Henri Ticquet,*** geb. in het Land van Limborg, woldrapier, zn. van ***Mathieu (Mathijs) Ticquet*** (en ***Marguerite N.N.*** ?).

2. Pirette van Panhuys, geb. Limborg omstreeks 1619, tr. Leiden 8 september 1641 ***Joris Ticquet,*** geb. in het Land van Limborg, drapier (#broeder van voornoemde ***Henri Ticquet)*** .

In 1641 was ***Anna Pleunus*** woonachtig op de Oude Singel te Leiden. Haar overlijden wend aldaar echter niet gevonden.

Een broer van haar man, ***Jean van Panhuys,*** burgemeester van Limboag, gehuwd met ***Isabeau Moraiken,*** had een dochter *Anna van* ***Panhuys*** die gehuwd was met een ***Hubert Pleunus*** (beiden 'overladen vóór 22 augustus 1673), schepen van Ottenberg bij Brussel. Naar alle waarschijnlijkheid was deze ***Hubert Pleunus*** een familielid van ***Anna Pleunus.***

Gevraagd de kwartieren van ***Anna Pleunus*** en alle genealogische gegevens betreffende dit geslacht ***Pleunus.***

Rotterdam-Charlois. K. J. SLIJKERMAN.

Pusch-van Crimpen. Gevraagd gegevens over de volgende personen en hun voorouders: ***Caspar Pusch,*** geb. ***te*** Tarai (Zwitserland), tr. Hellevoetsluis 4 sept. 1770 ***Johanna van Crimpen.*** Hun dochter ***Anna Adriana Pusch,*** 'geb. Hellevoetsluis 8 april 1786, huwde aldaar 27 dec. 1801 ***Johannes Marinus Pool*** (zie De Navorscher 1955, blz. 117 en De Ned. Leeuw 1903, kol. 216).

Doorn. E. J. C. KAMERLING.

Quennaudon, v. Quennaudon, Quenedon, Quenodon. Gevraagd gegevens over herkomst en voorkomen teneinde een verzameling van personen met deze familienaam te completeren.

Rotterdam, Diephuisstraat 35. J. R. SCHOTT JR.

Roelofs-Menses. *Jan Roelofs,* van Uitwierde, tr. Delfzijl (geref.) 10 december 1773 ***Fokje*** *Menses,* van Veendam Zij lieten hun huwelijksvoorwaarden opmaken te Uitwierde d.d. 25 november 1773 (R.A. Groningen, recht. arch, inv. nr. X b-4, fol. 98).

Gevraagd de kwartieren van bovengenoemd echtpaar.

Rotterdam. K. J. SLIJKERMAN.

Roetring. ***Gerrit Dircxsz. Roetring,*** vettewarier, begr. 's-Gravenhage (Grote Kerk) 15 november 1631, tr. 's-Gravenhage (Grote Kerk, ondertrouw 31 maart) 13 april 1608 ***Magdaleentgen Anthonisdr. van Manneuelt,*** dr. van ***Anthonis Anthonisz.*** en N.N.

Hun dochter was:

Gerritgen, ged. 's-Gravenhage (Grote Kerk) 22 februari 1632, ondertr. 's-Gravenhage 29 april 1657 ***Juriaen Holstein.***

Gevraagd nadere gegevens over dit geslacht *Roetring* en over het voorgeslacht van voornoemde ***Gerrit Roetring.***

Sleen. N. A. KOSTERS.

van Rijn. ***Anthony van Rijn,*** geb. omstreeks 1690, † Utrecht 24 mei 1772, tr. ***Grietje Gerretsdr. van Oorschot,*** † Indijk (Harmelen) in 1728.

Uit dit huwelijk (allen gedoopt in de R.K. Statie te Vleuten):

1. ***Gerrit,*** geb. omstreeks 1712;
2. ***Willem,*** geb. 7 sept. 1714;
3. ***Adrianus,*** geb. 20 dec. 1716;
4. ***Gerrit,*** geb. omstreeks 1719;
5. ***Johannes,*** geb. 22 sept. 1721:
6. ***Cornelis,*** geb. 5 aug. 1724:
7. ***Josephus Henricus,*** geb. 8 april 1727.

Gevraagd plaats en datum van het 'huwelijk van ***Anthony van Rijn*** met ***Grietje Gerretsdr. van*** *Oorschot* en gegevens over voorouders van ***Anthony van Rijn.***

's-Gravenhage. A. B. J. CAPEL.

Schotte-Brosius. ***Pieter*** *Jansz. Schotte,* van Oude-Niedorp, tr. (R.K.) Nieuwe-Niedorp 6 jan. 1732 *Neel Brosius,* van Zijdewind.

Gevraagd de kwartieren van bovengenoemde ecbteliaden.

Rotterdam-Charlois. K. J. SLIJKERMAN.

Soesman (Rüsselsheim). Gevraagd het voorgeslacht van ***Jacob*** *Soesman,* geb. Amsterdam omsbr. 1729, † Paramaribo (Suriname) 1 nov. 1790, tr. Paramaribo 30 juni 1758 ***Sara Benjamins,*** 'geb. Suriname 'omstreeks 1740, † Paramaribo 25 juli 1793, dr. van ***Emanuel Benjamins*** en ***Sipora N.N.***

Waarschijnlijk is hij de zoon van ***Eleasar*** *Soesman* ***ben Izaak Riisselsheim,*** geboortig van Amsterdam (behorende tot een Hoogduits Joods geslacht uit Frankfurt am Main, alwaar de achternaam ook wel 'geschreven wend als ***Rùsselsheim*** *zur* ***Hellebarte),*** in 1732 uitgever te Amsterdam en schrijver van o.a. een Nederlands- Hebreeuws woordenboek, † na 1775.

's-Gravenhage. E. J. C. BOUTMY.

Spiering (LXXXVIII - 1971 96; LXXXIX - 1972 317: XC - 1,973 20). In het tin 1973 verschenen vijfde deel van de Bronnen voor de Geschiedenis van Rotterdam, gewijd aan de Vroedschap van Rotterdam 1572-1795, van de hand van Mr. E. A. Engelbrecht, treft men onder nr. 82 gegevens aan omtrent de oudere generaties van het geslacht ***Spiering (Spierinck).*** Daaruit blijkt, dat de vader van ***François Spiering (*** 1639—1702), ***Ewoud,*** geb. ca. 1600 en geh. met *Alidt* ***Ambrosiusdr. Schouten,*** een zoon was van *François* ***Spierinck,*** die tr. le Rotterdam 8 mei 1594 ***Anna van der Stock,*** dr. van ***Ewoud*** en *Maritje Gijsbrechtsdr.,* en 2e (ondertr. Amsterdam 25 maart 1608 ***Elisabeth Roosencrans,*** gad. Amsterdam 26 april 1582, dr. van *Dirck* en ***Catharina*** *Hermans.*

Deze ***François Spierinck*** was een zoon van de uit Heusden afkomstige ***Cornelis Spierinck,*** geb. in 1552, begr. Rotterdam 1-7 april 1599, huidenvetter aldaar, en van ***Soetje*** *Adriaensdr. van* ***Drongelen.***

Ewoud van der Stock werd blijkens dezelfde Bronnen (zie aldaar onder nr. 5) te Rotterdam begr. 25 aovembar-1 december 1617. Hij tr. le *Maritje Gijsbrechtsdr.* en 2e Delft

10 oktober 1593 ***Trijntje Maertensdr. Storm,*** weduwe van ***Adriaen Adriaensz. van der Meer.*** Zijn ouders waren *Jan Ewoudsz. van der Stock,* † Rotterdam 10 mei 1585, en *Annetje Groenhout,* dr. van *Goossen Adriaensz.* en *Aefje Matthijsdr. van Mulicx (van Muylwijck* ?).

Scheveningen, MR. G. W. VAN HERWAARDEN.

Stokman-Dekker. ***Gerrit (Gerhardus)*** *Arijaansz. Stokman,* schepen van Vijfhuizen, tr. Ilpendam (ten huize van de vader van zijn bruid) 8 november 1744 *Geertje* ***(Grietie) Kornelisdr. Dekker.*** Beiden waren bij hun huwelijk woonachtig te Ilpendam.

Op 6 maart 1771 werd door ***Gerrit*** het overlijden aangegeven te Nieuwerkerk van zijn vrouw. Haar vader *Kornelis* ***Janse*** *Decker* was in 1744 nog in leven.

Gevraagd de kwartieren van voormeld echtpaar ***Stokman-Dekker.***

Rotterdam-Charlois. K. J. SLIJKERMAN.

van Strijen. Blijkens haar grafsteen te Westmaas leefde ***Geertruid (Geertge) Claesdr. van Strijen*** van 31 mei 1601-**21** januari 1662 (zie Ons Voorgeslacht, 1967, blz. 359). Zij was de vrouw van ***Cornelis Pietersz. van der Schoor,*** schepen en ouderling te Westmaas, zn. van ***Pieter Cornelisz. van der Schoor,*** schepen van Cromstrijen (1603), en *Lijntge Pietersdr.* (zie Alg. Rijks Arch. 's-Gravenhage, recht. arch. Cromstrijen d.d. 20 juli 1616).

Geertruyd was, blijkens „De Geslachtboom ofte Afkomstelingen van Doen Beyense Van Driel" door A. van der Poest Clement (1915), een dochter van *Claes* ***Adriaensz. (van Strijen)*** en ***Lijsbeth Jacobsdr. Goutswaard*** (zie voor haar afstamming ook Ons Voorgeslacht 1973, blz. 134/135).

Claes (ofwel Nicolaas) ***Adriaensz. van Strijen*** was schout van Westmaas en bezat landerijen in het Oude- en Nieuwe Land van Moerkerken (Alg. Rijks Arch. 's-Gravenhage, recht. arch. Mijnsherenland E XXIV-7, fol. 266 en idem fol. 279). Gezien het geboortejaar van zijn dochter ***Geertruyd,*** zal hij omstreeks 1575 geboren zijn.

Vorsterman van Oyen vermeldt in zijn „Stam- en Wapenboek van Aanzienlijke Nederlandsche Familiën" (1885—1890) als zijn ouders de Leidse rechtsgeleerde ***Adriaan van Strijen*** (1547—1604) en ***Maria van der Mast,*** dochter van ***Robbrecht*** en een Jonkvrouwe ***van Harlaer.*** Deze ***Adriaan van Strijen*** zou een zoon zijn geweest van Quirijn, schepen en thesaurier van Leiden, gesneuveld tijdens het beleg, en ***Geertruyd Jansdr. van Hoogeveen.*** De ouders van 'voornoemde *Quirijn* zouden zijn 'geweest ***Jan Jansz. van Strijen*** en ***Maria van Heemskerck,*** die te Leiden zouden zijn gehuwd in het jaar 1516 en welk echtpaar wordt genoemd in het artikel van Mr. 0. A. van der Meer in De Nederl. Leeuw, jng. 1961 „Rondom het gezin van ***Jan Reyer*** *Dircxz.* ***(van*** *Heemskerck)".*

De Heer van der Meer heeft de huwelijkse voorwaarden van laatstgenoemd echtpaar gevonden, doch deze dateerden uit 1533 en niet uit 1516.

Nicolaas van Strijen, de schout van Westmaas, kan dus onmogelijk een achterkleinzoon zijn geweest van het echtpaar ***van Strijen- van*** *Heemskerck* als zijn vader inderdaad in 1547 geboren zou zijn.

Alleen al door dit feit blijkt de genealogie in de 16de en 17de eeuw van het geslacht ***Van Strijen*** 'hoogst onbetrouwbaar. Een #diepgaand onderzoek is dus dringend gewenst.

Omstreeks 1600 leefden te Strijen ***Andries Bastiaensz. Verwael (Verweel, van der Weel)*** en zijn vrouw *Neeltje Jansdr.* ***van Strien.*** Deze laatste was een dochter van ***Jan Jooste van Strien,*** nog vermeld in 1630. Deze had, behalve een (dochter ***Neeltje,*** nog twee zoons, nl. ***Pieter*** en ***Jan*** (Algem. Rijks Arch. 's-Gravenhage, Strijen Ex III-I, d.d. nov. 1654).

Bestaat er relatie tussen *Nicolaes* ***Adriaensz. van Strijen*** (ook wel ***van*** *Strien*) te Westmaas en ***Jan*** *Jooste* ***van*** *Strien* ***te*** Strijen ?

Tevens gevraagd de kwartieren van *Nicolaes* ***Adriaensz. van Strijen*** en kontakt gezocht met degenen die zich reeds hebben bezig gehouden met onderzoekingen naar het geslacht ***Van Strijen*** te Leiden.

Rotterdam-Charlois. K. J. SLIJKERMAN.

Sijbrens-Hilles. ***Eeltie Sijbrens,*** molenaar, wonende onder Leeuwanden, tr. aldaar (Galileeërk. 16 mei 1746 *IJttie Hilles,* van Leeuwarden.

Gevraagd de kwartieren van bovengenoemd echtpaar.

Rotterdam-Charlois. K. J. SLIJKERMAN.

Tamesz. Wie was ***Paulus Tamesz,*** geb. omstreeks 1689, die in 1755 een zilveren presenteerblad aan een van zijn kleinkinderen ten geschenke gaf ? Alle gegevens, ook over voor- en nazaten, zijn welkom.

Amsterdam. K. A. CITROEN.

Teunis-Johaens. *Jouke* ***Teunis,*** van Anjum, tr. aldaar (geref.) 14 juni 1750 ***Elisabeth Johaens,*** van Noorderdrachten (zie Mensen van vroeger, lste jrg., no. 7 (okt 1973), blz. 132).

Gevraagd de kwartieren van voornoemde echtelieden.

Rotterdam-Charlois. K. J. SLIJKERMAN.

Tonnis-Tjakkes. ***Hindrik*** *Tonnis* ***(Teunis).*** van Veendam, tr. aldaar (geref.) 17 december 1775 *Geertjen* ***Tjakkes,*** van Veendam.

Gevraagd de kwartieren van voornoemde echtelieden.

Rotterdam-Charlois. K. J. SLIJKERMAN.

Uiltjes (Uulkes). ***Antje Uiltjes (Uulkes),*** huwde te Oldeboorn (geref.) 20 april 1755 *Lippe* ***Harts*** (zie Mensen van vroeger, lste jrg., no. 7 (okt. 1973), blz. 132). Bij haar huwelijk was zij woonachtig te Oldeboorn. Haar doopakte werd daar echter niet gevonden.

Gevraagd de kwartieren van *Antje* ***Uiltjes.***

Rotterdam-Charlois. K. J. SLIJKERMAN.

van Veen. Gezocht het voorgeslacht van ***Joost Dirksz. van Veen,*** gehuwd met ***Jenneken*** *Corsten.* Hun dochter ***Engeltje*** *Joosten* ***van Veen,*** weduwe ***Adriaen Nanninghe genaamd van Clootwijck,*** en haar kinderen verkochten 16 jan. 1692 de hofatede „Den Hoeck" te Almkerk, leenroerig aan Hodenpijl, aan Dirk ten Hage, oud-burgemeester van Woudrichem.

's-Gravenhage. MR. DR. J. C. MARK

Verbolt (LXXXIX - 1972 319; XC - 1973 23). Het Gemeentearchief Nijmegen heeft in de (genealogie *Beekman* de moeder van *Geertruyt, Françoise* en *Anna Verbolt* nader gerectificeerd in *Anna Criep*, de tweede vrouw van *Nicolaes Verbolt*. Zie ook reeds de Nedecl. Leeuw, 1919, kol. 389.

Velp (G.). MR. H. F. REYNVAAN.

Vet. ***Lijsbeth Pietersdr. Vet*** tr. (geref.) — als jonge dochter te Abbekerk — Midwoud 1 mei 1729 ***Jan Claesz. Zijp alias Graef, jonge*** man te Midwoud. Hij was molenaar op de Boerdijk onder Midwoud en diaken en armvoogd aldaar. In 1749 was hij aldaar overleden. Zijn ouders waren *Claes Jansz. **Zijp*** en *Aeltje **Cornelis (de Leeuw*** ?). Een akte uit 1732 (not. arch. Abbekerk nr. 135, d.d. 6 maart 1732) vermeldt een ***Pieter Adriaensz. Vet*** als „impostmeester over den Eijlande Wieringen, wonende tot Abbekerk". Was deze ***Pieter Vet*** de vader van ***Lijsbeth Pietersdr. Vet ?***

Gevraagd de kwartieren van ***Lijsbeth Pietersdr. Vet.***

Rotterdam-Charlois. K. J. SLIJKERMAN.

Viervant-Rensing. In de jrg. 1922 van dit Maandblad, kol. 236, publiceerde de heer M. G. Wildeman een bijbelblad met doop-, geboorte- en enkele overlijdensgegevens betreffende de tien kinderen van het echtpaar ***Leendert Viervant*** en *Hendrica **(Theunisse) Rensing. Leendert Viervant*** behoorde tot een in kringen van kunsthistorici wel bekend geslacht wan bouwmeesters, dat helaas in de genealogische litteratuur slechts fragmentarisch voorkomt. Van hem is mij het volgende bekend:

Leendert Viervant (zn. van ... en van ***Maria Viervant),*** geb. vóór 1690, stadstimmerman van Arnhem 9 aug. 1762, tr. Arnhem 3 mei 1716 (ondertr. aldaar 11 april 1716) ***Hendrica Rensing (Renseng,*** ook aangetroffen onder het patronymicum ***Theunisse)*** , dr. van ***Teunis Klaessen.***

Hun volwassen 'gewonden kinderen waren:

1. ***Hendrik Viervant*** (1718—1775), stadstimmerman van Arnhem, tr. in 1751 ***Catharina Maria Otten (*** 171 8—1786).
2. ***Anthonie Viervant*** (1720—1775), in 1746 meester in het Timmer- en Schrijnwerkersgilde te Arnhem, tr. in 1746 ***Hendrina Roelofs.***
3. *Lambert **Viervant (1721***-mogelijk 1762), tr. ***Hendrica Reyers.***
4. ***Maria Elisabeth Viervant*** (1730—1792), tr. in 1752 ***Anthony Moll*** (1710—?), stadsbode van Arnhem.

Gevraagd worden de kwartieren van het echtpaar ***Viervant-Rensing*** en meer gedetailleerde gegevens over dit echtpaar en bun kinderen.

Rotterdam. MR. C. P. BRIËT.

Willems-Jelles. ***Jan Willems,*** wonende op de Hoeksterpoort te Leeuwarden, tr. aldaar (Galilieeërk.) 28 juni 1733 ***Hylkjen Jelles,*** van Leeuwarden. ***Jan Willems*** was molenaar in de Schrans onder Leeuwarden.

Gevraagd de kwartieren van bovengenoemd echtpaar.

Rotterdam-Charlois. K. J. SLIJKERMAN.

Winthuysen-Metting (**Metin,** Mettens). ***Frederik Winthuysen,*** geb. Cloppenburg omstreeks 1657, † Amsterdam 7 april 1730, tr. Amsterdam-29 april 1685 ***Maria Metin (Mettings, Mettens).*** geb. omstreeks 1661, † Amsterdam vóór 26 april 1691. Uit dit huwelijk wend 'geboren: ***Elisabeth Winthuysen,*** ged. Amsterdam 26 okt. 1687, tr. aldaar 10 april 1712 ***Gerrit Pietersz. de Goyer,*** ged. Amsterdam (Mozes en Aäronkerk) 17 dec. 1683.

Gevraagd nadere gegevens omtrent voormelde echtelieden ***Winthuysen-Mettings (Mettin, Mettens)*** en hun voorouders.

Arequipa (Peru). E. H. N. VAN DER KUIP-SILVOLD.

van Zuylen van Natewisch-van Nestelrade (XCI - 1974 132). Hoewel geen antwoord op de gestelde vraag kan ik meedelen, dat ***Gerrit van Zuylen van Natewisch*** te Doesburg als kapitein in garnizoen lag. Gedoopt zijn aldaar ***Ernst,*** in september 1620, en ***Derk,*** in augustus 1622; de geboortedagen zijn niet aangetekend, de naam der moeder luidt in de akten jr. ***Cunera van Nestelraedt.*** Ook aldaar is in de volontaire protokollen (transporten, testamenten e.d.) van het echtpaar niets te vinden.

Doesburg. W. ZONDERVAN.

Wapenboek Gelders-Overijsselse studentenvereniging Franeker. Op de veiling van Frederik Muller & Cie. te Amsterdam van 3-7 mei 1909 werd sub nr. 170 geveild een Armorial de nobles de la Gueldre, d'Overysel et de Drente; dit werd door Frederik Muller zelf verworven c.q. teruggenomen. Bij de omschrijving wordt vermeld, dat het in één band gebonden 48 bladen waren. #Blijkens de toelichting, waarin de namen ***Joh. Acr. à Buma, Thomas Hanius, Joh. Luyloffs, 1647, Joh. à Swinderen, 1646, Walterus Nijhoff, Henr. ab Ingen, 1661, Joh. N'enhuis*** voorkomen, mag verondersteld worden, dat het een deel van het wapenboek van de Gelders-Overijsselse studentenvereniging te Franeker bevat, aangezien alle namen wel voorkomen, maar zonder asterisk, in de door Dr. A. L. Heerma van Voss in De Nederlandsche Leeuw 195 1, kol. 229 sqq. gepubliceerde lijst van studenten van die vereniging. Is iemand bekend met de huidige verblijfplaats van dit deel ?

's-Gravenhage. MR. 0. SCHUTTE.

Wapenboek kerkmeesters Nieuwe en Engelse kerken Amsterdam+ Wie is op de hoogte van de huidige verblijfplaats van dit wapenboek door Reinier van Heemskerck, dat indertijd wel 'door R. T. Muschart beschreven is in zijn collectie, 'maar zonder vermelding van de toenmalige verblijfplaats ?

's-Gravenhage. MR. 0. SCHUTTE.

INHOUD VAN DIT NUMMER.

Bestuursberichten. — Het geslacht van de generaal Jonkheer Jan Willem Janssens (1762—1838), door Mr. 0. Schutte. — Voorgeslacht en aanverwanten van moederszijde van de generaal Jhr. Jan Willem Janssens, door Jhr. F. G. L. 0. van Kretschmar. — Het geslacht Niermans (Doorwaart Niermans), door Ir. J. W. Niermans. — Korte mededelingen: Van Gerwen; De afstamming van Hendrik van de Leck, heea van Heeswijk en Dinther; Neomagus; Schiff, een geslacht van Nijmeegse gemeenslieden; Het wapen der gemeente Woudrichem. — Boekbespreking. — Vragen en antwoorden.

DE NEDERLANDSCHE LEEUW

MAANDBLAD VAN HET

Koninklijk Nederlandsch Genootschap voor Geslacht- en Wapenkunde,

BESCHERMHEER Z.K.H. DE PRINS DER NEDERLANDEN

Dit blad verschijnt maandelijks en wordt aan alle leden van het Genootschap toegezonden.

Bijdragen en correspondentie, bestemd voor het Maandblad, gelieve men te richten tot de Hoofdredacteur Mr. W. W. van Valkenburg, *„Nijenstede", Backershagenlaan 70, Wassenaar.*

De jaarlijkse contributie (abonnement) ad *f* 30,— gelieme men steeds vóór *1* februari te voldoen door storting op postrekening no. 20910 ten name van de penningmeester van het Genootschap te 's-Gravenhage.

Correspondentie, bestemd voor het Bestuur, gelieve men te richten tot de Secretaris Mr. 0. Schutte, *p./a. Hoge Raad van Adel, Zeestraat 71 b, 's-Gravenhage.*

Alle overige correspondentie (niet bestemd voor Bestuur of Redactie), zomede opgaven van adresverandering, te richten aan de heer E. J. C. Boutmy, conservator van het Genootschap, *Bleyenburg 5, 's-Gravenhage.*

Betalingen aan de Bibliotheek dienen te geschieden op postrekening no. 487073, ten name van de Bibliotheek van het Genootschap te 's-Gravenhage.

De redactie van het Maandblad wijst er nadrukkelijk op, dat zij niet aansprakelijk is voor de strekking of de inhoud der ondertekende stukken.

No. 10/11 — **XCIe Jaargang** — **okt./nov 1974**

BESTUURSBERICHTEN.

Het bestuur geeft met leedwezen kennis van het ovenlijden van Jhr. H. J. P. Hooft Graafland van Schotervlieland, sedert 1941 gewoon lid van het Genootschap.

Tot lid zijn benoemd:	**Voorgesteld door:**
Mr. E. C. P. G. M. FLESKENS, *Grote Houw 280, Breda.*	Mevrouw A. J. DIK, *'s-Gravenhage.*
L. P. KUYT, *Heiloostraat* 481, *'s-Gravenhage-2030.*	E. J. C. BOUTMY, *'s-Gravenhage.*
T. OENEMA, *Hoofdweg* 43, *Elsloo (Fr.).*	Mevrouw A. J. DIK, *'s-Gravenhage.*

Adreswijzigingen:

H. J. H. VAN BOMMEL,	's-Gravenhage-2013, *Van Slingelandtstraat 22.*
B. W. HOPPERUS BUMA,	Breda, *Koninklijke Militaire Academie, Kasteelplein 10.*
Drs. E. H. COSSEE,	Oude Wetering, *Remonstrantse Pastorie, Kerkstraat 42.*
Ir. E. TH. DOUWES DEKKER,	Zwolle, *„Terborch Veste", Haendellaan 205.*
H. B. M. ESSINK,	Grave, *Postbus 38.*
Mevrouw C. A. M. HOFFMANS, geb. DONDERS,	Venlo, Mons. *Zweitsestraat 35*
E. K. JANSEN,	Culemborg, *Chopinplein* 41.
L. J. VAN DER KLOOSTER,	Scheveningen, *Doornstraat 17.*
C. J. DE KRUIJTER,	Capelle aan den IJssel, Savanne 143.
D. J. STEIJN PARVé,	Rotterdam-3016, *'s-Landswerf* 43.
A. J. VAN DEN TOREN,	Almelo, *Frerikshuislaan 21.*
E. TH. R. UNGER,	Haarlem, *Postbus 5040.*
Drs. S. C. WICHERINK,	Nijmegen-6803, *Symfoniestraat 2.*
Mr. A. L. DE WOLF,	Wageningen-Hoog, *Hollandseweg 376.*

Geslachten Verschoor en Van der Schoor in de omgeving van Charlois,

door E. G. VERSCHOOR.

Inleiding.

Wie zijn voorouders naspeurt zal dikwijls een of ander dorp ontdekken waar zijn geslachtsnaam meer of minder „inheems" is of was. Met betrekking tot de naam ***Verschoor,*** een samentrekking van ***Van der Schoor,*** is dat vooral het geval te Charlois, dat wel de oorsprong lijkt te zijn geweest van waar uit diverse geslachten van die naam zich over de omgeving hebben verspreid.

In zijn oudste vorm: ***Van Schoor*** of enkel ***Schoor*** komen wij de naam en vermoedelijk ook de oorsprong van dit geslacht of deze groep van geslachten ***Verschoor*** (er zijn er natuurlijk meer en elders in het Hollandse rivierengebied) reeds tegen vóór het ontstaan van de polder Charlois in 1461, namelijk in het gebied rondom Dordrecht. Eén van de oudste naamdragers in deze streek die wij vonden, is een zekere *Dirc van der Schoer,* op 10 september 1415 heemraad in het „Ambocht van



Afb. 1. Zegel van *Gheryt Jansz. van der Schoor,* 1492-1525 schout van Vreeswijk: een molenrad, het schild gehouden door een adelaar (de vlucht, die op de zegels van latere leden van het geslacht ***Van der Schoor/Verschoor*** als helmteken voorkomt, ziet men in de rand boven de kop van de adelaar). Gem.archief Utrecht.

der Eem" [1]). Ditambacht, ook Eemde geheten, was één van de tweeënzeventig dorpen in de voormalige Zuidhollandse Waand die bij de St. Elisabethsvloed (18 november 1421) onderliepen en één van de vierendertig die niet meer boven water zijn gekomen. Het lag zuidwestelijk van Houweningen en zuidelijk van Craijestein, vermoedelijk aan de gelijknamige rivier, die vanuit het Land van Altena naar Dordrecht liep [2]). De oudste bewaard 'gebleven stadsrekeningen van Dordrecht vermelden de volgende personen met de naam *Schoer*: in 1429 ***„Jacop van Schoer"*** en ***„Claes van Schoer's kynt"*** als landpoorters te „Ghiesen ende Ghisendam"; in 1445 te „Ghiessenksrck" een ***„Gheraet van Schoer"*** en te „Ghiessendam" een ***„Dirck van Schoer", in 1446*** wederom *Dirck* en ***Gherijt van Schoer*** en in 1450 ***Gheraet van Schoer*** te Giessenkerke.

Mathys Balen noemt een ***Jan Willemsz. Scoer,*** die in 1467 en 1471 raad van Dondreaht was [3]). Deze komt met anderen voor in een vonnis van het Hof van Holland van 15 juni 1471, waaruit blijkt dat hij land in de uiterwaarden voor de Maesdam in erfpacht had [4]).

De stadsrekening over 1490 vermeldt als tresorier over de jaren 1478 en 1479 (de rekeningen over deze jaren zijn verloren) zekere ***Cornelis Jansz. Schoor,*** vermoedelijk een zoon van de reeds genoemde ***Jan Willemsz.***; hij was gehuwd met ***Aelbertien van Goer.*** In de stadsrekening van 1485 worden met betrekking tot lijftochten als hun kinderen genoemd:

1. ***Aert Cornelis Jan Schorenszz.,*** „out xiiij jaren, daer moeder aff is ***Aelbrecht Aert van Goerssen"***:
2. ***Joryss Cornelis Jan Schorenszz.,*** „out xj jaeren, daer moeder aff is ***Aelbrecht*** voirss.";
3. *Jacop* ***Cornelis Jan Schorenszt.,*** „out viij jaeren, daer moeder aff is ***Aelbrecht Aertsse van*** *Goer*".

Andere in deze rekening voorkomende kinderen van *Cornelis Jansz. Schoer* zijn *„Adriaen* ende *Marij* ***Cornelis*** voirss. kynderen" en twee dochters die beiden ***Cornelia*** heten [5]).

Tussen 1492 en 1525 is een zekere ***Gheryt*** of ***Gherrit*** *Jansz. van der Schoor,* „schout in den gerechte van Vreeswyck van

1) F. v. Mieris, Groot Charterboek der graaven van Holland, enz., dl. 4, Leyden, 1756, blz. 315.

2) A. J. v.d. Aa, Aardr. Woordenboek der Nederlanden, dl IV, blz. 49.

3) M. Balen, Beschryvinge der Stad Dordrecht, Dordrecht, 16'77.

4) Stadsarchief Dordrecht, 1200—1572, inv. nr. 634/32 g, regest 429.

5) Stadsrekening Dordrecht over 1485, fol. 70 verso, fol. 63, fol. 51, voor Cornelis *Jan Schorensz.* zelf zie ook fol. 60 en fol. 71 verso.



Afb. 2. Wapen *(Van der) Molen*. Gem. Arch. Dordrecht, Verzameling Dordracum. Illustratum, inv. nr. 2814 A, „Wapens ter aanvulling van Balen. Wapens behoorende bij de Geslachtsboomen van M. Balen, Beschrijving van Dordrecht (Verzameling onder dezen titel, van eenige honderden wapens, in kleuren geteekend d. J. Rutten, 1861. Gebonden in lederen band, 211 bladzijden. Gr. fol. Copieën naar de geteekende wapens in een exemplaar van Balen's Beschrijving van Dordrecht, afkomstig uit de familie Pompe van Meerdervoort, thans in het bezit van de Erven den heer F. Stoop te Dordrecht) ".



A f b 3 Zegel d.d. 24 januari 1556 („Sinte Pauwelsavondt conversionis") van *Dirck* van *der Schoir,* inwoner van Vreeswijk: doorsneden, 1 twee raderen van zes spaken naast elkander, met als helmteken een deel van een rad als op het schild, vermoedelijk achter een antieke vlucht uitkomend. R.A. Utrecht.



A f b. 4. Wapen van de Dordtse familie *Van der Schoor,* uit H. V. Rolland. Planches de 'lArmorial général de J. B. Rietstap; V. La Haye, 1921. planche CCLXXVI.



Afb. 5. Zegel d.d. 1 mei 1642 van *Adriaen Lourensz. van der Schoor,* schout van Cromstrijen: een molenrad met als helmteken een deel van hetzelfde rad tussen een antieke vlucht uitkomend. Randschrift als naam. Als contrazegel het molenrad. A.R.A. 's-Gravenhage, Collectie Pots,, doos 101.

wegen mijns genadichs Heeren van Utrecht" [6]). Blijkens een leenacte overlijdt hij kort vóór 16 januari 1534 en heeft dan een zoon *Dierick* [7]). Hij was gehuwd met *Cornelia* [8]). In hetzelfde jaar worden te Vreeswijk en Vuilkoop de erfgenamen vermeld van *Willem Jansz. Verschoer* [9]). In een manuaal van het morgengeld anno 1511 komen naast *Geryt Verschoer* verder nog voor *„die oude Jan Verschoer"* en *„Jan Verschoer die Jonge"* [10]). Daar deze *Gheryt Jansz. van der Schoor,* 'evenals sommige leden van geslachten *Verschoor* of *Van der Schoor* te Charlois, Ysselmonde en Cromstrijen (Klaaswaal), met een molenrad zegelt (zie afb. nr. 1), ligt het voor de hand het geslacht te Vreeswijk in verband te brengen met Dordrecht. In deze stad kwam bovendien een geslacht *(Van der) Molen* voor, dat blijkens een kwartierwapen *Maria Molen* (x *Hoynck)* (zie afb. nr. 2) een wapen voerde, dat identiek is met dat van *Verschoor:* in goud een zwart molenrad. Een wapenkundig onderzoek te Dordrecht bracht weliswaar geen wapen *Van der Schoor* als in Charlois tevoorschijn, maar op grond van het bovenstaande menen wij toch tot de voorlopige conclusie te mogen komen dat er in de vijftiende eeuw te Dordrecht en omgeving één of meer geslachten *(Van der) Schoor* hebben gewoond, die geen eigen wapen hadden, maar met „erfdochters" van aanzienlijkere geslachten zijn getrouwd, waarvan zij met de boedel ook het geslachtswapen overnamen. Merkwaardig is dat ia 1556 een *Dirck van der Schoir,* eveneens te Vreeswijk (in 1566 en 1570 schout aldaar), niet met het molmenrad, maar met een ander wapen *Van der Schoor* zegelt (zie afb. nr. 3), dat Rietstap beschrijft als doorsneden van goud op groen, het goud beladen met twee raderen van rood, het ene hoger rechts en het andere lager links (zie afb. nr. *4).* Dit wapen, zij het met zilveren bovenhelft, wordt beschreven in de Collectie Muschart op het Centraal Bureau voor Genealogie als het wapen van een achttiende-eeuws geslacht *Van der Schoor* te Dordrecht. Hoewel het naar het oordeel van de heer W. Wijnaendts van Resandt, conservator van het voornoemde bureau, hier een ander geslacht *Van der Schoor* betreft, is het na of naast elkander voorkomen van de beide wapens *Van der Schoor* te Vreeswijk toch opmerkelijk [11]).

Het bestaan van een welvarend geslacht *Van der Schoor te* Cromstrijen (Klaaswaal), dat blijkens het wapen van *Adriaen Lourensz. van der Schoor* (afb. nr. 5) [12]), in 1642 schout aldaar, verwant moet zijn met het gelijknamige te Charlois, zou kunnen worden verklaard uit een verzoek van de Charloisse schout *Harmen Lenaerfsz. (van der Schoor)* in 1576 om van de pacht te mogen worden ontheven, „overmits hy vuyt

6) Bijdr. *Gesch. v.h.* Aartsbisdom Utrecht, dl. V, blz. 290, oork. anno 1513; Archief Kapittel v. St. Jan, inv. nr. 702, transportacte d.d. 24 januari 1492, verleden voor „*Gheryt van der Schoor,* schout in den kerspel van Vreeswyck". Het gem.arch. te Utrecht bezit zegels van hem uit de jaren 1494-1525. Het patronym „*Jansz.*" komt voor in een charter van 1514 en in de bovengenoemde gedrukte bron.

7) Dr. A. Johanna Maris, Repert. op de Stichtse leenprotocollen, enz., 1 (1394—1581), blz. 409 sub nr. 441.

8) Arch. v. d. Staten van Utrecht, inv. nr. 143, fol. 173.

9) Arch. v. d. Staten van Utrecht, inv. nr. 143, fol. 165 verso.

10) Arch. van de Staten van Utrecht, inv. nr. 52, fol. 90, 96 recto et verso en 97: zie ook de andere manualen: inv. nr. 48 (omstr. 1470 ?), fol. 95 verso (Jan. *van Scoer),* nr. 49 (omstr. 1470), fol. 92 en 97 verso (Jan. van *Schoer),* nr. 50 (omstr. 1470). fol. 39 (Jan van der *Schoerl* (sic!), verm. een verschrijving).

11) Zijn aan ons gericht schrijven van 31 okt. 1969.

12) Zie zijn zegel aan een charter in de verbalen van preferentie, behorende tot het archief v. d. griffier Pots, A.R.A., aanw. LII, 1908, doos 101.

zaicke van 't voirseyde officie dagelicx groote sware lasten moet lijden van 't crijchsvolck ende soldaten„ die altijt eerst zijn aanvallende" en omdat „mede overmits de tegenwoirdighe beroerte de principaelste ingesetenen van Charlois al wechgeloopen ende vertrocken zyn, waeadeur aldair ghe(ner) lyrecht geadministreert en wort ende de justice genoechsaem stille staet" [13]).

Door het bedrijven van recente historische studies met betrekking tot Charlois en Katendrecht in de tweede helft van de vijftiende eeuw, kunnen wij voorts direct verband leggen tussen Dordrecht, Giessenkerke, Charlois en Katendrecht, namelijk door er op te wijzen dat in deze tijd een zeer vermogende leenman van de graaf van Holland, zekere *Jacop Pot,* tegelijk schout van Dordrecht, ambachtsheer van Giessenkerke en Katendrecht en grondheer van het in 1460/'61 op last van Karel de Stoute ingepolderde „nyeuwe lant van Charroloys" was. Het lijkt ons daarom niet te gewaagd ook relaties te veronderstellen tussen personen met de geslachtsnaam *(Van) Schoor* in de genoemde plaatsen.

Omstreeks 1600 kunnen wij te Charlois circa negen geslachten *Verschoor* en *Van der Schoor* onderscheiden, welke respectievelijk afstammen:

A. van *Dirck Eeuwoutsz. (Verschoor),* in 1543 schepen van Charlois;

B. van de dorpssecretaris *Lenaert Hermensz. van der Schoor,* zich blijkens zijn handtekening ook wel noemende *Verschoor,* vermoedelijk een zoon van *Harmen Lenaertsz.,* schout en dijkgraaf van Charlois, † in 1582:

C. van *Lenert Willemsz. van der Schoor;*

D. van *Michiel Willemsz. van der Schoor;*

E. van *Bastiaen Pietersz. (van der) Schoor* of *Verschoor,* mogelijk een zoon van *Pieter Cornelisz. van der Schoor* of *Verschoor* (zestiende eeuw) ;

F. van *Cornelis Pietersz. Schoor,* vermoedelijk eveneens een zoon van de onder E genoemde *Pieter Cornelisz.;*

G. van *Laurens Bastiaensz. (Verschoot-);*

H. van *Jan Heyndricxz. van der Schoor,* schapenfokker op de Heyde (Heyplaat), de vermoedelijke stamvader van het geslacht *Verschoor* te Pernis:

I. van *Adriaen Florisz. (Verschoor).*

De geslachten B, C en D hangen naar alle waarschijnlijkheid nauw samen. Hetzelfde geldt voor E en F. De overige staan vermoedelijk apart.

Het meest representatieve, onder zijn leden tellende ambachtsvrouwen, schouten, dijkgraven, schepenen, notarissen, enz., is het geslacht dat afstamt van *Dirck Eeuwoutsz.* en dat hierachter als eerste zal worden behandeld.

Alvorens hiertoe over te gaan zouden wij nog 'enkele verdere beschouwingen willen wijden aan de mogelijke of vermoedelijke samenhang tussen bovengenoemde geslachten te Ctharlois. Langdurige overdenking en vergelijking van de oudste naamscombinaties en data hebben ons tot de veronderstelling gebracht dat bedoelde geslachten *Verschoor* en *Van der Schoor,*

13) Rekenkamer der Dom. v. Holland, registers, inv. nr. 510 (verpachting der officien), 1574-1585, fol. 75, acte d.d. 20 januari 1576; de Stad Rotterdam heeft alle geestelijke goederen te Charlois, waaronder ruim 85 morgen v. d. Abdij v. Middelburg, opgekocht; zie ons art. De geestelijke goederen te Charlois in Ons Voorgeslacht, januari 1973, blz. 1-24.

althans voor zover het de rechtstreekse mannelijke lijn betreft, naar alle waarschijnlijkheid teruggaan op een *Eeuwout-*, een *Florys* en een *Pieter Diericxz.*, die omstreeks 1515 worden genoemd in de rekeningen van het Domein Putten en mogelijk via een *Dirck Jacopsz.* zouden kunnen afstammen van *Jacop van Scoer.* De lezer moge de meer of mindere waarschijnlijkheid afleiden uit de volgende hypothetische lijst:

1. *Jacop van Scoer,* behoort omstreeks 1460 volgens een acte van aanbesteding van het maken van de kerk in Ridderkerk tot de zevenentwintig gemene buren, die zich gezamenlijk garant stellen voor een derde van de kosten; wordt vermeld in 1461 als waardsman van de polder Oud-Reyerwaand, waar tezelfdertijd ook een *Aart van Goer* heemraad is (vgl. het hiervoor genoemde echtpaar *Cornelis Jansz. Schoer x Aelbrecht (gen) van Goer*). † in of na 1464, tr. *Baerten.*

   Hij is mogelijk de veder van een *Dirick Jacopsz.*, volgt 11.

11. *Dirick Jacopsz.*, vermeld in 1470 als hoge heemraad van de polder Dirk Smeetsland en Meester Arend van der Woudensland (n.b. Charlois), schepen van Charlois tot in 1498, † in of na 1498.

Hij is mogelijk de vader van:

1. *Eeuwout Diericx.*, volgt IIIa;
2. *Florys Diericxz.*, volgt IIIb;
3. *Pieter Diericxz.*, volgt IIIc.

IIIa. *Eeuwout Diericxz.*, vermeld in de Domeinrekeningen over 1513-1516 en 1524 als koper van koren- en lammertienden.

Hij is vermoedelijk de vader van *Dirck Eeuwoutsz.*, volgt IVa.

IVa. *Dirck Eeuwoutsz. (Verschoor),* zie onder 1 in de hierachter volgende genealogie.

IIIb. *Florys Diericxz.*, vermeld in 1517, 1520, 1524 en 1543 (cohier van de tiende penning) te Charlois.

Hij is vermoedelijk de vader van:

1. *Dirck Florysz.*, volgt IVb;
2. *Pouwel Florysz.*, die omstreeks 1555 met het molenrad zegelt (in de linkerbovenhoek van het schild gebroken met een sterretje (afb. nr. 6).



Afb. 6. Zegel d.d. 28 oktober 1556 van *Pouwels Florisz.*, schepen van Oharlois: een molenrad, in de Linkerbovenhoek vergezeld van een vijfpuntige ster, met als helmteken een antieke vlucht. Randschrift: S (igillum) *Pauli Flore (n) tii.* A.R.A. 's-Gravenhage, Collectie Pots, doos 108.

IVb. *Dirck Florysz.*, vermeld sinds 1535 in de Domeinrekeningen.

Hij wondt door *Ploen Dircksz. Verschoor* te West-IJsselmonde als zijn vader genoemd.

IIIc *Pieter Dyrcxz.*, vermeld 1514, 1515, 1517 en 1520 in de Domeinrekeningen, mogelijk de vader van *Dierick*, en de grootvader van de het molenrad voerende *Pieter Dircxz. Verschoor* (afb. nr. 7), die aanvankelijk te West-, en later, omstreeks 1600 te Oost-IJsselmonde heeft gewoond; verder mogelijk de vader van *Cornelis*, vader van *Pieter Cornelisz. Verscoer* of *Van der Scoer*, vermeld sinds 1545 (Dom.rek.); mogelijk ook de vader van de in het cohier van 1543 genoemde *Lenaerf Pietersz.*, die naar wij vermoeden, en inzonderheid ons geacht medelid Mr. R. Parqui vermoedt, de vader is van *Harmen Lenaertsz. (van der Schoor)*, schout van Charlois, † in 1582, en de grootvader van *Lenaerf Hermensr. van der Schoor*, secretaris van Charlois, geb. omstreeks 1534 en † in 1607. Generatiegenoten van *Lenaerf* voornoemd zijn ook *Michiel* en *Lenaert Willemsz. van der Schoor*, wellicht zonen van de veerpachter *Willem Lenaerfsz.*. Ook *Harmen Lenaertsz.* was veerpachter te Charlois blijkens de Domeinrekeningen.

Daar de bovenstaande hypothetische lijst vermoedelijk wel juist is, maar op het ogenblik niet bewezen kan worden, hebben wij het geslacht *Verschoor* of *Van der Schoor te* Charlois en in de omgeving daarvan gesplitst in meer geslachten: wij hopen deze in de komende jaren hier afzonderlijk te behandelen.

Het nageslacht van Dirck Eeuwoutsz. (Verschoor).

Het wapen van dit geslacht, dat te Charlois was gevestigd, was blijkens het kwantierwapen van *Pietertje Aerfsdr. Verschoor* († 1741) op het rouwbord voor haar zoon, de ambachtsheer *Cornelis Westduel* († 1741), het door Bloys van Treslong Prins beschreven en door ons nog eens op kleurresten geïnspecteerde wapen van de schepen *Eeuwouf Aertsz. Verschoor* († *1679)* op de toren van de Hervormde Kerk te Charlois en het wapen *Verschoor* in de collectie Hartman de Custer (Gem. archief Rotterdam): in goud een zwart molenrad met als helmteken een antieke vlucht.

Het woord „schoor" heeft volgens het Middelnederlands Woordenboek van **j.** Verdam verschillende betekenissen. Daar sommige leden van het hierachter behandelde (geslacht zich ook wel „*Voorschoor*" noemen, hetgeen wel op familieoverlevering zal berusten, moet men ons inziens denken aan opkomend of aanwassend land. Men vergelijke het aandeel van de in de Inleiding genoemde *Jan Willemsz. Scoer* (*1467-1471)* in de uiterwaarden van de Maasdam.



Af **b . 7** . Zegel d.d. 10 juli 1603 van ***Pieter Diericxs Verschoor,*** heemraad (schepen) van het ambacht **West-IJsselmonde**: een molenrad met als helmteken een antieke vlucht. Randschrift als naam. G.A. Rotterdam, grote doos Charters **IJsselmonde.**

Genealogie:

I. *Dirck Eeuwoutsz.*, geb. omstreeks 1495, schepen van Charlois in 1543, † omstreeks 1552, tr. N.N.

Archief van de Staten van Holland voor 1572, inv. nr. 186, cohier van de tiende penning in Charlois in 1543, fol. 2: „*Dirck* ***Eeuwoutsx.*** bruyct xxij̄s margen, de marge om iij L, facit lxvij L x s.", fol. 10: (onder het hoofd „De Hillen ende wordt gebruyct om afslachtsgelts") :„*Dirck Euwoutsx.* ix margen, de marge om viij L, facit lxxij L", fol. 12 verso: (onder het hoofd „De taxacie van de huysen in Charloys"):„*Dirck* ***Euwoutsx.*** ij L".

Blijkens een zegel d.d. 24 september 1543 (zie afb. 8), gedrukt op dit cohier, is het wapen van ***Dirck Eeuwoutsz.*** een molenrad met een antieke vlucht als helmteken (zie voor de beschrijving Ons Voorgeslacht 1962, 341). Dit wapen werd door het geslacht ***Verschoor*** gevoerd.



Af b. 8. Zegel, opgedrukt in groene was, d.d. 24 september 1543 van ***Dirck Eeuwoutsx. (Verschoor)*** (in 1543 schepen van Charlois). Cohier van de tiende penning van Charlois van 1543, Alg. Rijksarchief, Arch. v. d. Staten van Holland vóór 1572, inv. nr. 186.

Dirck Eeuwoutsz. is vermoedelijk de vader van *Eeuwout Dircxz.*, volgt 11.

11. *Eeuwout Dircxz.*, geb. omstreeks 1525, † tussen 1569 1578, tr. omstreeks 1550 *Hadewy Aertsdr.*, geb. omstreeks 1530, † 1598. Zij hertr. *Aelbrechf Pouwelsz.*, † voor 23 januari 1580.

Rekeningen van de hoge waardsman van West-IJsselmonde, Smeetsland en de kleine Nieuwlanden (1486—1577), rekening van 3 maart 1553 tot 3 maart 1554, blz. 13: „die xxve bestedinge heeft aangenomen *Eewout* ***Dircxx.,*** die roede om xlviij schellinck ende es lanck x roe iij voet".

Rekeningen van de rentmeester van het Domein Putten, nr. 2526 (over 1566), fol. 37 verso (onder het hoofd „Thienden in Charlois") :„Den tweeden block genoempt Struysblock, houdende besaeyt xxvi margen, gecoft by *Eeuwoudt* ***Dircxss.*** om liij L",

idem nr 2529 (over 1569), fol. 41: (onder hetzelfde hoofd) :„Den tweeden block genoempt Struysblock, houdende besaeyt xxviij margen, drie hondt, gecoft by ***Eeuwout Dircss.*** om xxx L".

Zesde Weesboek van Rotterdam (1561-1581) (zie het artikel van Mr. 0. A. van der Meer in Ons Voorgeslacht nr. 199, mei 1971, blz. 144—184), fol. 99, op 4 februari 1572 wordt ter weeskist gebracht een obligatie op ***Eeuwout Dircxx. te*** Charlois, groot 27 gulden 6 stuivers.

Rekeningen van de rentmeester van het Domein Putten, nr. 2538 (over 1578), fol. 39 verso (onder het hoofd „Thienden in Charlois"): „Den tweeden block genoempt 't Struysblock, houdende besaeyt xx margen, gecoft by ***Hadewye Aertsdochter*** om lx L".

idem nr. 2542 (over 1582), fol. 39 (onder hetzelfde hoofd) : „Den tweeden block genoempt 't Struysblock, houdende besaeyt xxvj merghen, drie hont, gecoft by ***Haddewie Aertsdr.*** om cviij L".

Archief van de Grondheerlijkheid Charlois, inv. nr. 81, „Resolutieboek van Heeren dijkgraaf en hoogheemraden van Charlois", etc., 1567-1713. fol. 111, copie zonder jaartal van de secretaris van Charlois, *Leendert* ***Harmensx.*** van ***der Schoor, van*** een overeenkomst d.d. 23 januari 1580, waarbij belanghebbenden, o.a. „*Hadewy* ***Aertsdochter,*** weduеë van ***Aelbrecht Pouwelsz.***", hun toestemming geven tot het afdammen van het riviertje de Koedood.

Archief van de Hervormde Gemeente te Charlois, inv. nr. 426, rekeningen van de kerkmeesters 1583-1662, de rekening over 1588: „Noch ontfanghen van ***Hadewy Aertsdochter*** van dat ***Dirck Eeuwoutsz.*** haren soon, in 't hoochkoor begraven leyt, iiij Lx s.",

idem, rekening over 1593: „Noch ontfanghen van goetsgelt van 't arffhuys van ***Hadewy Aerts*** vij L",

idem, rekening over 1598: „Noch ontfanghen van ***Aert Eeuwoutsx.*** van dat z ynn e moe de r in de carck begraven leyt, iiij Lx s.". „Noch ontfanghen van ***Aert Eeuwoutsx.*** van dat zij 't baercleet op z y nn e m o e d e r s lijck ghehadt hebben x s".

Uit dit huwelijk (in onbekende volgorde):

1. *Dirck Eeuwoutsz.*, geb. omstreeks 1553, ongehuwd † in 1588, begr. in het hoogkoor van de Hervormde kerk te Charlois, daarbij vermeld als de zoon van Hadewy Aertsdr.
2. *Aert*, volgt IIIa.
3. *Adriaen*, volgt IIIh.
4. *Lyntgen Eeuwoutsdr.*, geb. omstreeks 1560, † 10 december 1624 blijkens haar zenk te Charlois (zie Ons Voorgeslacht, 1962, bladz. 111), begr. in het hoogkoor (kerkerekening), tr. *Wouter Heyndricksz. Verduyn*, landbouwer te Charlois, schepen ald. 1577-1593, † 11 juli 1626 (zelfde grafzerk), begr. in het hoogkoor (kerkerekening), wedr. van *Maertge Cornelisdr.*

Rechterlijk Archief Charlois, inv. nr. 13, minuten van opdracht- en hypotheekbrieven (1612—1628), fol. 223 recto et verso, acte d.d. 16 januari 1627: Voor schout en schepenen van Charlois compareren ***„Eeuwout, Dirck, Willem*** ende *Cornelis* ***Wouterszonen Verduyn, Jaephet*** *Cornelisz.* als man ende voocht van Jonge ***Maertgen Woutersdr., Pieter*** *Jansz.* ***de Raet*** als man ende voocht van ***Lysbet Wouters, Adriaen Lenertsx. Smitshouck*** als man ende voocht van ***Lea*** *Wouters,* alle kinderen ende erfgenamen van ***Wouter Heyndrickxs Verduyn*** ende ***Lyntgen Eeuwouts*** syne tweede huysvrouwe, beyde saliger gedachten; ***Huybert*** *Jansz.* ***Ruyter als*** getrout hebbende ***Oude Maertge Wouters,*** *Dammis* ***Pietersx.*** als getrout hebbende ***Maertgen Heyndrickx voor*** hem selven ende noch als procuratie hebbende van Cryn ***Heyndrickxx.,*** syn huysvrouwen broeder, gepasseert voor ***Bastiaen Pietersx.*** ende ***Adriaen Lenertsx.*** *Pors,* schepenen van Charlois voors. in date den vyfftienden octobe r xvjc sessentwintich, o n s schoudt ende schepenen voornoemt vertoont ende gebleken, ende ijder vervangende ***IJsaack Heyndrickx,*** syn huysvrouwen broeder, ende noch als actie ende transport hebbende van ***Abraham Heyndrickx,*** mede syn huysvrouwen broeder, alle kinderen van ***Heyndrick Woutersx. Verduyn,*** ende ***Joost Pietersx.*** als man ende voocht van ***Neeltgen Willems,*** naergelaten dochter van ***Nelletgen*** *Wouters,* dye een voorkynt was van de voornoemde ***Wouter Heyndrickx Verduyn*** ende geteelt by ***Maertgen*** *Cor-*

nelis, syne eerste huysvrouw, beneffens de voornoemde Oude ***Maertge*** ende ***Heyndrick Wouterskinderen,*** ende oversulx mede erfgenamen van den voornoemden ***Wouter Heyndrickx Verduyn,*** ende bekenden den boedel by den voornoemden *Wouter Heyndrickx* ende ***Lyntgen Eeuwouts*** naergelaten, gheschift ende ghescheyden te hebben" — etc. (Op fol. ***227*** wordt bij de belendingen genoemd de weduwe van ***Aert Eeuwoutsx.,*** in de polder Varckensoort en in het Struysblock.)

idem, nr. 17, fol. 229, acte d.d. 28 juli 1662: Cornelis *Woutersz.* ***Verduyn,*** zoon van ***Wouter*** *Heyndricksz.* ***Verduyn,*** verklaart dat zijn vader door zijn huwelijk met ***Lyntgen*** *Eeuwoutsdr.* land aangekomen was van ***„Hadewytgen Aerts,*** syn huysvrouw moeder za(liger)".

Er is geen direct bewijs dat ***Aert Eeuwoutsx.*** ***Verschoor*** en ***Adriaen Eeuwoutsx.*** zonen van ***Eeuwout*** *Dircxz.* en ***Hadewey Aertsdr.*** zijn, wel dat zij broers zijn, Beiden hebben echter een dochter ***Hadewij*** (een naam die te Charlois alleen in de geslachten ***Verschoor*** en ***Verduyn*** voorkomt) en een zoon ***Eeuwout. Aert Eeuwoutsx.*** heeft bovendien een zoon *Dirck.* ***Eeuwout Dircxx. en Hadewy Aertsdr.*** kopen steeds en uitsluitend de korentienden van het tweede tiendblok, het Struysblock, waarin later het land van ***Aert Eeuwoutsz.*** ligt.

IIIa. ***Aert Eeuwoutsz. Verschoor,*** geb. omstreeks 1555, landbouwer te Charlois, schepen ald. 1606—1610, lage waandsman van de polder Smeetsland 1597/1598, hoge waardsman van Charlois „buytensbans" 1600-1603, waardsman van Charlois „binnensbans" 1606-1610, hoge waandsman van Charlois 1615—1617, kerkmeester aldaar 1597-1599, † Charlois in 1622, begr. in het hoogkoor van de Hervormde kerk te Charlois, tr. vóór 1598 ***Pietertgen Cranendonck,*** geb. omstreeks 1570, † te Charlois, begr. 8 maart 1649 in het hoogkoor van de Hervormde kerk te Charlois, dr. van ***Willem Pietersz.,*** landbouwer te Barendrecht, en ***Adriana Adriaensdr.***

R.A. IJsselmonde (niet geïnventariseerd), „Register ofte gifteboeck, inhoudende allerleyde giftbrieven, rentebrieven, schultbrieven ende andere verlijen, gedaen voor schout ende gerechten van 't Oostambocht van Iselmonde, beginnende den xxviij den Martii, anno 1598", acte d.d. 8 juni 1598, fol. 4: „Compareerde voor ons schout ende heemraeden van 't Oostambocht van Iselmonde ondergenomineert d'eerbare ***Adriana Adriaansdr.,*** weduwe van zaliger *Willem Pietersz.* ***Cranendonck*** wonende' in Barendrecht, mit Cornelis *Willemsz. Jonckynt* haren gecoren voocht in desen, dewelcke verclaerde dat ***Willem Pietersx.*** voornoemt eertijts heeft gecocht van ***Ploen Dircxx. Verschoor,*** mede voor ons comparerende, zeeckere achtalve margen lants gelegen in den voors. ambochte in een houve van vijfthven margen voet onder voet, wesende d'eerste houve in 'tOudelant, naegelant aen de zuytsyde 't oude dycxken. aen de noortsyde *Damis Jansz.,* mit *Hendrick Pietersz.,* ende de weduwe van *Dirck Cornelisz.,* aen 't oosteynde de margen lants genaemt Zevenbergen, ende aen 't westeynde den Hordyck, welcke lant ***Aert Eeuwoutsx.*** haren schoonsoon, als man ende voocht van ***Pietertgen Willems*** hare dochter alsnu is competerende", etc.

idem, fol. 46, acte 'd.d. 16 januari 1603: Schout en heemraden van Oost-IJsselmonde oorkonden dat voor hen gecompareerd zijn „*Job* ***Boudewynsx. Eest*** voor d'eene helfte, ***Huyge*** *Pieters* ***Cranendonck,*** *Aert Eeuwoutsz.,* man ende voocht van ***Pietertgen Willemsen*** ende den voornomden ***Job*** *Boudewynsz.* mit den voors. schoutet als hun sterck maeckende, ende hun stellende voor de kinderen van wylen za. Cornelis ***Pieters Cranendonck,*** 't samen voor de andere helfte. Ende hebben zy comparanten elcx in syne voors. qualiteyt bekent voor haer ende haren erven wel ende wettelycken vercocht ende getransporteert te hebben, zoo zy vercoopen, cederen ende transporteren mitsdesen, aen ***Marycken Huygens,*** naergelaten weduwe van wylens Cornelis ***Cornelis za.*** mit haer weeskint ofte ***Willem Jacobs*** als rechte voicht vandyn, een geheel huys, hoff mit berch, schuyre ende allen zynen aencleven, aerdt- ende nagelvast, daerinne ende aene, mit alle de teellinge, boomgaerden ende heyningen daeromme ende aen, staende ende gelegen aen den Hordyck", etc

Archief van de Hervormde Gemeente te Charlois, inv. nr. 426, rekening van de kerkmeesters over 1622: „Ontfangen van dat ***Aert Eeuwoutsx.*** in 't hoochkour begraven leyt — vij L".

R.A. Charlois, inv. nr. 41, cohier van het hoofdgeld in 1623, fol. 9 verso: „***Pietertgen Willems,*** wedue xxvj L, ontfangen xxvj L".

R.A. IJsselmonde, „Register ofte prothocol van 't Westambocht van Iselmonde ,inhoudende allerleyde giftbriefven, rentebriefven, schultbriefven ende andere verlijen, gepasseert voor schout ende schepenen van 't voors. ambocht, beginnende prima martii xvc acht ende tnegentich", fol 99 verso- 101 verso, acte d.d. 24 mei 1624: voor de plaatsvervangende schout ***en*** de heemraden van West-IJsselmonde compareert ***Pieter Pietersx.,*** dijkgraaf te IJsselmonde en secretaris aldaar, als curateur van de verlaten boedel van za. ***Geeraert*** *Huygensz.* ***Cranennendoncq,*** gewezen heemraad van West-IJsselmonde, en transporteert met autorisatie van de voornaamste schuldeisers en de bloedvoogden van ***„Geerit Craennendoncq voors.",*** d.d. 11 april 1624 verleden voor dit gerecht, aan ***Pietertgen Willemsdr.,*** weduwe van ***Aert Eeuwoutsz.,*** wonende te Charlois, „de wooninge, erve, berge, boomgaert, schuyre ende betelinge", staande en gelegen aan de' „Ouden Zuytdyck van Dircksmeetslant", welke de genoemde ***Geerit*** *Huygensz.* ***Craennendoncq za.*** heeft bezeten en bewoond, met nog drie morgen en honderd roeden eigen land, gelegen in Dirk Smeetsland bij dezelfde woning, „in aller vougen ende manieren van eygendomme als za. ***Geerit*** *Huygensz.* ***Craennendoncq*** daer aen gecommen is by donnatie ofte huwelicxe medegave van zijnen vader ***Hu yge*** *Pietersz.* ***Craennendoncq,*** ende ***Margrieta Geeritsdr.,*** zijne moeder". Voorts nog 3 morgen 400 roeden eigen land, gelegen onder Oost-Barendrecht, op 24 april 1624 aldaar openbaar verkocht. (Volgende acte, zelfde datum:) „***Pietertgen Willemsdr.,*** weduwe van ***Aert Eeuwoutsz.***. woonende in Charlois, mit ***Adriaen Eeuwoutsx.,*** schout aldaer, als haeren voocht in desen gecoren" bekent schuldig te zijn aan ***Pieter*** *Pietersz.,* dijkgraaf en secretaris te IJsselmonde in zijn kwaliteit als curateur van de geabandonneerde boedel van za. *Geerit Huygensz.* ***Craennendoncq,*** de som van ***3.750*** ponden (de resterende 3 m. 400 r. in Barendrecht zullen haar daar worden overgedragen) (N.B. dit is de boerderij van Willem ***Aertsx. Verschoor,*** zie IVa).

R.A. Charlois ,inv. nr. 14, fol. 6, acte d.d. 14 juli 1628: Voor het gerecht van Charlois compareert *Pietertge Willems,* weduwe wijlen ***Aert Eeuwoutsx.*** „geadsisteert met ***Willem Aertsx.,*** haren bejaerden soon ende gecoren voocht in dese saecke ende ***Adriaen Eeuwoutx.,*** schoudt, als voocht van de onbejaerde kinderen van ***Aert*** *Eeuwoutz.* ende ***Pietertoe*** *Willems*" en koopt van de erfgenamen van ***Lenert*** *Willemsz.* ***Verschoor*** (zie de inleiding) getrouwd met *Lijsbeth Willemsdr.*

R.A. IJsselmonde, „Register", etc., van Oost-IJsselmonde vanaf 28 maart 1598, fol. 188 verso en 189, acte d.d. 14 juli 1634: Voor schout en heemraden, van Oost-IJsselmonde compareren ***Pietertgen*** *Willemsdr.,* weduwe van za. ***Aert Eeuwoutsx. Verschoor,*** wonende! te Charlois, geassisteerd door haar zoon en gekoren voogd ***Willem*** *Aertsz.* ***Verschoor*** enerzijds, en Dr. ***Johan van*** *Beverwijck* met Seigneur ***Gysbrecht van*** *Haerlem,* ***wo***nende te Dordrecht, als erfgenamen ab intestato van Jofferou ***Maria*** *Schiltmans,* weduwe lest van Monsieur ***Wissenborch,*** anderzijds, wegens een overeengekomen eeuwige grondkaveling van 15 morgen land, gelegen in het Oudeland van IJsselmonde.

R.A. Charlois, inv. nr. 41, cohier van het schoorsteengeld van Charlois d.d. 26 juni 1644: „***Pietertgen Willems*** L 2.0.0".

idem, cohier van de 200e penning van Charlois in 1646, fol. 3: „*Pietertgen Willems,* wedue wijlen ***Aert Eeuwoutsx. Verschoor*** — sevenduysent ponden — L 7.000.-.-".

Archief v.d. Herv. Gemeente te Charlois, inv. nr. 426, rekening van de kerkmeesters over 1649: „Ontfangen van de erffgenamen van ***Pietertgen Willems*** van dat sij den 8. meert 1649 in 't boochcoor begraven is -vij L".

R.A. Charlois nr. 17, fol. 232 verso, acte d.d. 25 augustus, 16'62: Vermeld wordt de cavelcedulle, door de gezamenlijke erfgenamen van ***Pietertge Willems*** verleden voor schout en schepenen van Charlois op 11 juli 1654.

Uit dit huwelijk (in onbekende volgorde):

1. N.N., † in 1598.

   Archief van de Herv. Gemeente te Charlois, inv. nr. 426, rekeningen van de kerkmeesters, rekening over 1598: „Noch ontfanghen van ***Aert Eeuwoutsx. van*** dat zijn kint in de carck begraven leyt — iiiij L x s.".

2. ***Willem,*** volgt IVa.

3. ***Eeuwout Aertsz. Verschoor,*** geb. omstreeks 1600, landbouwer te Charlois, schepen aldaar 1631-1672 en 1677-1679, hoge waardsman van de polder Charlois 1647, dijkgraaf van Varkens(n)oort 1657, armmeester 1656, (vermoedelijk ongehuwd) † kort vóór 9 december 1679.

   Het wapen van ***Eeuwout Aertsx. Verschoor:*** in goud een zwart molenrad, wordt in 1660 met de wapens van zijn zes medeschepenen, de schout en de secretaris van Charlois, boven het portaal van de toren van de Hervormde kerk aldaar in steen gebeeldhouwd aangebracht (zie afb. 9 en zie vooa de beschrijving Ons Voorgeslacht 1970, 180 en P. C. Bloys van Treslong Prins, Genealogische en heraldische gedenkwaardigheden in en uit de kerken de provincie Zuid-Holland, blz. 64 e.v.).

   Oud Notarieel Archief Rotterdam, inv. nr. 263 (nots. A. Hofflant te Rotterdam), fol. 145, acte d.d. 19 december 1641: „*Willem* ende ***Eeuwout Aertss. Verschoor,*** gebroeders, woaende den voornoemden ***Willem Aerts tot*** IJsselmonde ende den voorsegden ***Eeuwout Aertss.*** tot Charlois" verklaren schuldig-te zijn aan Seigneur *Gijsbrecht* ***wan Zoeten*** „thienhondert caroliguldens". Zij ondertekenen met hun 'eigen handtekening.-

   R.A. Charlois, inv. nr. 41, cohier v. d. 200e penning van Charlois in 1646, fol. 1 verso: „***Eeuwout Aertsx. Verschoor*** — L 3.000.-.-.

   Archief v. d. Herv. Gem. te Charlois, inv. nr. 426, rekeningen v. d. kerkmeesters, rekening over 1647: ***Eeuwout Aertsx. Verschoor*** is hoge waardsman van Charlois.

   R.A. Charlois, inv. nr. 41, minuten van schepenacten, een door ***Eeuwout Aertsx. Verschoor*** persoonlijk geschreven verklaring: „Den 9 Junyus 1650 gereckent met mijn broeder ***Pieter Aertsse*** Verschoor van alle 't genen hij met den gemenen boedel te reckenen ende te lyckquideren hadde, te weeten van twee veelens die moeder van haar soon ***Pieter Aerts Verschoor*** gecoft hadde ider tot 42 gulden. Is oock afgereckent 't gelt dat moeder den voornomden haeren soon gelent hadde. Is oock mede afgereckent tien jaren renten van vertien hondt land leggende in moeders stee. Ider jaer tot 24-6-8-, te weeten van 't jaer 1638 af tot jaer 1648 incluis, ende is oock afpereckent twee jaren den hoogen ommeslach van synẽ lande gelegen onder Charlois ende Robbenordt ende voorts alles in alles wat haer soude nogh weeten, geen uutgesondert, ende dat den voornomden mijnen broeder ***Pieter Aertse*** aen den gemenen boedel noch seyner schuldich bleeff de somme van *f* 309:0:0". (w.g.) ***Eeuwout Aertse V(er) schoor, Pieter Aerst V(er)schoor.***

   idem, inv. nr. 16, minuten van opdracht- en hypotheekbrieven 1648-1657, acte d.d. 8 juli 1651: ***Eeuwout Aertsx. Verschoor vervangt*** zijn overleden broeder ***Willem Aertsx. Verschoor als*** voogd van 's vaderszijde voor ***Ploontgen*** en ***Tryntgen Adriaensdrs.*** Verschoor, dochters van ***Adriaen Eeuwoutsx. (Verschoor)*** en ***Maertgen Adriaensdr.,*** beide overleden.

   O.N.A. Rotterdam ,inv. nr. 479 (nots. Joh. van Wee1 te Rotterdam), fol. 42, acte d.d. 22 september 1654: ***Dirck Aertsx. Verschoor,*** wonende 'onder Charlois, bekent schuldig te zijn aan zijn zwager Ds. *Egidius Walsenius,* predikant te Pernis, getrouwd met zijn zuster ***Hadewy Aerts Verschoor,*** de som van f 900.-.-. Borg is zijn broeder ***Eeuwout Aertsz. Verschoor,*** mede wonende in Charlois.

   Archief v. d. Herv. Gem. te Charlois, inv. nr. 426, rekeningen v. d. kerkmeesters, rekening over 1656: ***Eeuwout Aertsx. Verschoor*** is armmeester van Charlois.

   O.N.A. Rotterdam, inv. nr. 558 (nots. Pieter van der Ligt), blz. 758 en 759, acte d.d. 2 oktober 1657: „*Pieter* ***Aertsx. Verschoor,*** woonende in Charlois, als eygen schuldenaer, ende desselfs broeder ***Eeuwout*** *Aertsz.* ***Verschoor,*** dyckgraef van Varckensoordt, als borge en mede principael", etc.

   R.A. Charlois, inv. nr. 41, cohier van de 1000e penning van Charlois in 1658: „*Eeuwout* ***Aertsx. Verschoor*** — L 8.-.-.

   O.N.A. Rotterdam, inv. nr. 3934 (nots. Dirck Cornelisz. van der Spuy te Charlois), blz. 115, acte d.d. 15 mei 1661: „***Eeuwout Aertsx. Verschoor,*** schepen van Charlois' als principael ende *Dirck* ***Aertsx. Verschoor*** syn broeder als borge ende mede als principael ende eygen schuldenaer" zijn aan ***Arnout Hofflant te Rotterdam*** 700 gulden schuldig".

   R.A. Rotterdam (niet geïnventariseerd), „Reeckeninge van den 200sten penningh over Rotterdam ende den resorte van dien van den jaere 1666, cap. Charlois, fol. 349, art. 2591: „***Eeuwout Aertsx. Verschoor*** volgens voorgaende reeckeninge — L 25.-.-.".

   R.A. Charlois ,inv. nr. 18, fol. 161 verso, acte d.d. 12 april 1671: ***Eeuwout*** *Aertsz.* ***Verschoor,*** schepen van Charlais is schuldig aan ***Jacob van Vredenburg,*** „outschepen der Stadt Rotterdam", 800 car. gld. en geeft in onderpand „syn wooninge, bergen, schuyre, boomgaert, teellinge ende plantagie met ontrent acht hont lants daer alle 't selve op staet, alles staende ende gelegen in Charlois in 't Struysblock".

   Archief v. d. Herv. Gem. te Charlois. inv. nr. 2. „Kerckeboeck" 1669-1714: Op een lijst van huisbezoeken on 21 en 22 juni 1679 wordt ***Eeuwout*** *Aertsz.* ***Verschoor*** vermeld.

   R.A. Charlois, inv. nr. 19, fol. 18 verso, acte d.d. 9 december 1679: ***Arendt de Man,*** secretaris van Charlois, „curateur, gestelt ende geauthoriseert van schout ende gerechten over den naargelaten ende geabandonneerden boedel van ***Eeuwout*** *Aartsz.* ***Verschoor za."*** verklaart te hebben getransporteerd aan *Dirck Aartsz.* ***Verschoor*** te Charlois 220 roeden teelland, gelegen in het Westduylblock aldaar.

4. *Dirck,* volgt IVe

5. ***Pieter,*** volgt IVg.

6. ***Adriaentgen*** *Aertsdr* ***Verschoor,*** geb. omstreeks 1610, † voor 14 juli 1655, tr. omstreeks 1635 ***Bastiaen*** *Willemsz.* ***Noortdyck,*** wonende te Kiefhoek onder Heerjansdam, † voor 20 april 1670, vermoedelijk zn. van ***Willem*** *Jacobsen* ***Noortdyck*** († ***26*** maart 1632 blijkens zijn zerk te IJsselmonde) en *Roockje* ***Sijmonsdr.*** († na 8 december 1667, zie ondier IVa). Hij hertrouwt ***Elisabeth Aertsdr. van Goufhoven.***

   R.A. Charlois, inv. nr. 16, fol. 266 verso, acte d.d. 27 juli 1656: ***Bastiaen Willemsz. Noortdyck,*** wonende tot Kyffhoeck, koopt 2 m. 3 h. in Dirk Smeetsland onder de jurisdictie van Charlois uit de boedel van ***Jacob*** *Besemer* (N.B. de polder Dirck Smeetsland behoorde deels tot IJsselmonde, aldaar ook genoemd „West-IJsselmonde", deels tot het ambacht Charlois).



Afb. 9. Wapens van schepenen van Charlois in 1660; in het midden het wapen van *Eeuwout* ***Aertsx. Verschoor:*** in goud een zwart molenrad (zie voor de beschrijving van de andere wapens P. C. Bloys van Treslong Prins: Genealogische en heraldische gedenkwaardigheden in en uit de kerken in de provincie Zuid-Holland, dl. 1 blz. 64).
Foto Gem.-archief Rotterdam, cat. nr. 1972 - 2334.

idem, inv. nr. 17, fol. 61 verso en 62: „Giftbrieff voor de gemeene boedel van za. ***Pietertge Willems,*** wedue van ***Aert Eeuwoutsx. Verschoor, in*** date den 18en januarij 1659"; schout en schepenen van Charlois oorkonden dat voor hen gecompareerd is „***Bastiaen Willemsz. Noortdyck,*** wonende tot Heerjansdam, als in huywelyck gehadt hebbende *Adriaentge* ***Aerts Verschoor,*** daer moeder aff was ***Pietertge Willems,*** ende verclaerde hij comparant in het leven van de voorn. ***Pietertge Willems,*** sijn schoonmoeder hadde vercocht sekere tien hont teellants, gelegen in Charlois in 't Struysblock, gemeen met domenij ***Wabenus*** als getrout hebbende ***Hadewijtgen Aerts met*** gelijcke tien hont, belendende ten oosten de kinderen van ***Willem Aerts,*** ten suyden *Arij Leenderts* ***Smitshoeck, ten*** westen ***Dirck Aerts Verschoor*** ende ten noorden ***Eeuwout Aerts Verschoor,*** met noch een vierdepart in drie mergen tien hont 15 roe en 6 voet bosemlants gelegen in den lagen bosem van Charlois in 't Kerckenblock, gemeen met de voorn. domenie *Walsenus* in de helft en een achtepart van de voorn. heelen bosem, belendende ten oosten ***Huych Pietersx.*** corenmolenaer, ten suyden den Crommen Santwech, ten westen ***Pieter Aerts Verschoor*** ende ten noorden de kinderen van ***Willem Aerts Verschoor,*** naer welcke voors. coop sijn voorn. schoonmoeder is haestich comen te overlijden ende sulx denselven coop niet met acceptatie van opdracht heeft connen bemestigen", etc., ***Bastiaen Willemsx. Noortdyck*** transporteert daarop de cavel, die zijn overleden vrouw rechtens toekomt aan de „gemeene erffgenaemen van de voorn. ***Pietertge Willems"*** en verklaart volledig te zijn betaald.

idem, fol. 113, acte d.d. 7 december 1659: Voor schout en schepenen van Charlois compareert ***Eeuwout Aertsx. Verschoor,*** schelpen aldaar, „als oom ende bestorven bloetvoocht van *Willem* ***Bastiaensx. Noortdyck,*** naergelaten weeskint van za. ***Adriaentgen Willems*** (sic ! dit moet zijn „*Aerts*") ***Verschoor,*** daer vader aff is ***Bastiaen Willemsx. Noortdyck,*** jegenwoordig out ontrent drie ende twintich jaer" — en transporteert op last en met goedvinden van ***Willem Bastiaensx. Noortdyck*** en zijn vader een erf dat door ***Aert Eeuwoutsx. za.*** gekocht was van ***Dyngman Bastiaensx. Outraet.***

idem ,inv. nr. 18, fol. 134 verso en 135, acte d.d. 20 april 1670: Schout en schepenen van Charlois oorkonden dat voor hen is gecompareerd ***„Gerrit Aerts van Gouthoven,*** schout van den ambachte van Rijsoort, als last en procuratie hebbende van ***Elisabeth Aerts,*** weduwe ende boedelhouster van ***Bastiaen Willems Noortdyck,*** gepasseert voor den notaris Willem Carducx ende seeckere getuygen in Heerjansdam in date den xxiij Mey xvjc negen ende t'sestich. Ende voor soo veel als noots sijnde voor hem selven ende oock de rato caverende voor de weeskinderen van *Aechtje* ende ***Barbera Aerts syn*** geweesene zusters, mitsgaders *Neeltje* ***Aerts,*** weduwe van ***Heyndrick Arijens Nieuwenboer,*** dewelcke bekende wel en deuchdelyck vercocht, gecedeert ende getransporteert te hebben aen ende ten behouve van ***Heyndrick*** *Cornelis* ***Aenwech,*** penningmeester van Barendrecht, de nombre van twee mergen drie hont lants, gemeen leggende met noch eene merge drie hondert roeden toebehoorende den cooper selfs, gelegen in Dirck Smeetslant", etc.

R.A. Kijfhoek, nr. 1 („Register van de opdrachten over den dorpe ende heerlyckheyt van Kyeffhouck, beginnende den sesten July anno 1669"), fol. 37, acte d.d. 29 november 1673: Voor schout en heemraden van Kijfhoek compareert „*Lijsbet* ***Aerts Gouthoven,*** weduwe ende boedelhouster van Bastiaen *Willemsz. Noordyck,* wonende onder 't Volgerlandt van Kyeffhouck", en bekent schuldig te zijn aan haar twee jongste kinderen *Aert* en *Cornelis* ***Bastiaenszonen,*** „geprocreëert by den voorn. *Bastiaen* ***Willemsz. Noorduck"*** de somme van negenhonderd gulden. (Zie verder onder nr. 8.)

7. Hadewy Aertsdr. Verschoor, geb. omstreeks 1612, † tussen 31 januari 1664 en 27 augustus 1665; tr. vermoedelijk omstreeks 1640 Ds. *Aegidius Walsenius,*

geb. Leiden in 1612, gereformeerd predikant, bevestigd te Pernis in 1639, te Maassluis 24 *december* 1656, † 11 juni 1669, vermoedelijk zn. van *Jan Gillesz. de Walsche* („grootwercker van Ardenburch in Vlaenderen") en *Marytgen Rijckelems.*

Weeskamerarchief Leiden, inv. nr. 106, fol. 76 verso, acte d.d. 12 maart 1618: ***Franchoys van Uetteren,*** lakenbereider, behuwdoom, en *Nicasius* ***Ze Nert,*** neef, worden beëdigd tot voogden over de ongeveer zesjarige *Gillis,* enig nagelaten weeskind van ***Maycken Rijckelems za.*** en ***Jan Gillisz. de Walsche,*** grootwerker.

R.A. Leiden, inv. nr. 89, dl. H, fol. 236, kerkelijke ondertrouw 4 juli 1618: „*Jan Gillisz.* ***de Walsche,*** grootwercker, van Ardenburch in Vlaenderen, weduwnaar van ***Marytgen Ryckelems,*** vergeselschapt met ***Balthen Peters*** zijn bekende".

Album Studiosorum Acad. Lugd. Bat. 1575-1875, kolom 284, ingeschreven 23 februari 1673: „*Aegidius Walsenius* Leidensis, 24, T".

Attestaties te Leiden, „*Walsenius Aegidius* Ds. naar? Dienaer des Godtlycken Woordts tot Pernisse, 28 november 1638".

O.N.A. Dordrecht, inv. nr. 60, fol. 898 verso, acte d.d. 17 september 1643: Voor Daniel Eelbo, nots. te Dordrecht, testeren „de edele godtvruchtige Ds. ***Egidius Walshemius*** (sic !), bedienaer des Goddelycken Woorts tot Pernisse, ende d'eerbaere ***Hadewy Verschoor Aertsdr.,*** zijn wettige huysvrouwe". Zij herroepen de huwelijkse voorwaarden die zij eerder voor een niet genoemde notaris te Rotterdam hebben gepasseerd en verlijden een reciproque testament in het bijzijn van de getuigen Lucas Meysterus, predikant te Schiedam, en Dionysius van der Dack, apothecaris te Dordrecht.

O.N.A. Schiedam, inv. nr. 759, blz. 751, acte d.d. 22 april 1655: Voor nots. M. Kouwenhoven te Schiedam compareren Ds. ***Egidius Wabenus,*** „bedienaer des Goddelycken Woorts in den dorpe van Pernisse", en ***Hadewy Aerts Verschoor,*** echtelieden. Zij verklaren te hebben gelegateerd aan Magdalena Pieters van der Heyde, „syne dienstmaecht", 250 car. gld., uit te betalen door de langstlevende ineens, indien deze opnieuw in het huwelijk mocht treden.

R.A. Charlois, inv. nr. 17, fol. 144 verso, acte d.d. 23 november 1660: „*Aegidius Walsenus*" (sic !), predikant tot Maeslantse Sluys, „als in huwelyck hebbende ***Hadewijtgen Aerts Verschoor,*** in dier qualiteyt voor de eene helft en noch als procuratie hebbende van ***Clement Aerts Verschoor, ons*** schepenen bekent, voor d'ander helft", transporteert aan ***Dirck Aerts Verschoor*** te Charlois, „seeckere ontrent eene morgen weylant"... gelegen in Charlois in het Struysblock, bel. ten oosten ***Eeuwout Aertsx. Verschoor*** en de koper zelf, ten westen ***Jacob*** *Arijens Geltelder,* ten zuiden de Charloisse „Crommen Santwech" en ten noorden de voornoemde ***Eeuwout*** *Aertsz.* ***Verschoor.***

idem, fol. 145 ***verso, acte*** d.d. 23 november 1660: Dezelfde transporteert aan ***Eeuwout Aertsx. Verschoor,*** schepen, „ontrent 1 m. 4 h. in 't Struysblock, gemeen met seeckere andere 10 h., toecomende den voorn. ***Eeuwout Aertsx. Verschoor".*** Bij de belendingen worden genoemd ***Johan de*** *Riviere* (N.B. aanvrager van het faillksement van ***Pieter*** *Aertsz.* ***Verschoor), Dirck*** *Aertsz.* ***Verschoor, Eeuwout*** *Aertsz.* ***Verschoor*** en *Herbert Pietersz.* ***Munter*** (N.B. × ***Lyntje*** *Willemsdr.* ***Verschoor,*** dr. van *Willem* ***Aertsx. Verschoor).***

idem, fol. 231 verso: ***Aegidius*** *Walsenius* geeft procuratie aan *Adryaen* ***de Bie. Dirck Aertsz. Verschoor*** is de zwager van ***Aegidius*** *Walsenius.*

idem, fol. 232 verso, acte dd. 25 augustus 1662: *Adriaen* ***de Bie,*** secretaris te Maassluis, „als procuratie (d.d. 22 augustus 1662) hebbende van d'eerwaerde Ds. ***Aegidius*** *Walsenius,* dienaer (etc.) op Maessluys voors. als getrout hebbende ***Hadewy Aerts Voorschoor*** (sic !), dochter ende mede erffgenaem van za. ***Aert Eeuwoutsz. Verschoor*** ende ***Pietertge Willems,*** beyde

overleden in Charlois" ... transporteert aan ***Dirck Aertsx. Verschoor.*** Vermeld wordt de cavelceel van de gezamenlijke erfgenamen van de genoemde ***Pietertje Willemsdr.,*** verleden voor schout en schepenen van Charlois op 11 juli 1654.

C.N.A. Delft, inv. nr. 1954, fol. 181, acte d.d. 29 januari 1664: Ds. *Egidius Walsenius,* predikant te Maassluis, en ***Hadewy Aertsdr. Verschoor*** testeren voor nots. Johan van Ophoven te Delft. Zij hebben geen kinderen. De erfgenamen ab intestato van de eerststervende zullen ieder 50 car. gld. krijgen van de langstlevende.

RA. Charlois, inv. nr. 18, fol. 16 verso, acte d.d. 27 augustus 1665: ***Adriaen de Bije,*** nots. te Maassluis, procuratie hebbende van *Aegidius Walsenius* als geïnstitueerde erfgenaam van ***Hadewy Aertsdr. Verschoor,*** „sijn zaliger overleden huysvrouwe", transporteert aan *Cornelis Cornelisz.* ***de Man*** te Charlois 960 r. in het Kerckenblock, „de voors. ***Hadewy Aerts*** opgecomen uut den hoofde van za. *Pietertge* ***Willems,*** wed. van weylen ***Aert Eeuwouts Verschoor,*** desselfs vader ende moeder".

Archief van de Hervormde Gemeente te Maassluis, resolutieboek van de Kerkeraad 1645-1690, vergadering d.d. 2 augustus 1669: „Alsoo ***D.*** *Aegydius Walzenius,* bedienaer des Goddelycken Woorts alhier in de gemeynte van Maessluys op den elfden junij laetstleden overleden was", etc.

8. Clement *Aertsz. Verschoor* (broeder van Eeuwout Aeatsz. Verschoor), woont 6 juli 1647 te Rotterdam en 14 juli 1655 als koopman te Amsterdam, leeft nog 23 november 1660.

R.A. Oost-Barendrecht, inv. nr. 20, fol. 36, acte d.d. 6 juli 1647: ***„Clement Aertsx. Verschoor,*** woonende tot Rotterdam", bekent te hebben getransporteerd aan Mr. *Arnout* ***Kivit*** te Rotterdam 500 roeden, gelegen in het oude bedijkte land van Oost-Barendrecht.

R.A. Charlois, inv. nr. 16, fol. 225 verso, acte d.d. 14 juli 1655: ***„Clement Aertsx. Verschoor,*** „coopman tot Amsterdam", transporteert aan ***Eeuwout Aertsz. Verschoor,*** „sijn broeder", wonende te Charlois, „sekere eene mergen, vijff hont lants ... gelegen in Charlois in 't Struysblock, belent ten oosten de weeskinderen van ***Willem Aertsx. Verschoor,*** ten suyden ***Dirck Aertsz. Verschoor*** ende domenie *Walsenis,* ten westen 't weeskint van ***Adriaentgen Aerts Verschoor*** ende ten noorden den voorn. ***Eeuwout Aertsx." etc.*** Vermeld wordt een cavelceel, gepasseerd voor schout en schepenen van Charlois, evenwel zonder datum (N.B. het register, waarin deze cavelceel voorkwam, schijnt niet bewaard te zijn gebleven. De datum, 11 juli 1654, wordt echter genoemd in R.A. Charlois, inv. nr. 17, fol. 232 verso, acte d.d. 25 augustus 1662).

IVa. *Willem Aerfsz. Verschoor,* geb. omstreeks 1600, landbouwer te West-IJsselmonde, heemraad (schepen) aldaar 1632 (18 november) — 1645 (2 'december), hoge waardsman van het West-Ambacht van IJsselmonde, Smeetsland en de Kleine Nieuwlanden 1631/1632, hoge dijkheemraad in 1634/1635, † tussen 2 december 1645 en 30 november 1646, tr. *Pietertgen Noortdyck,* geb. omstreeks 1600, † voor 23 november 1643, vermoedelijk dr. van *Willem Jacobsz.* (geb. omstreeks 1576, dijkgraaf van Smeetsland, de twee Kleine Nieuwlanden en Varkenoord, † 26 maart 1632, volgens zijn grafzerk te IJsselmonde) en *Roockje Sijmonsdr.* († na 8 (december 1667).

Archief IJsselmonde (niet geïnventariseerd), „Resolutie- ende schoubauck van Dircksmeetslandt ende de twee Cleyne Nieuwlanden, beginnende den derden augustij anno xvjc zestien", etc., fol. 93: ***Willem Aertsx. Verschoor*** is „hooge dyckheemraed" op 20 juli 1634; fol. 97, idem op 1 oktober 1635.

idem, „Register ofte Prothocol van Twestambocht van Iselmonde, inhoudende allerleyde giftbriefven, rentebriefven, schultbriefven ende andere verlijen, gepasseeert voor schout ende gerechten van 't voors. ambocht, beginnende pa martij acht ende tnegentich", fol. 215 verso: Op 23 november 1643 is ***Willem Aertsx.*** *Verschoor* heemraad (schepen) van West-IJsselmonde en compareren ***„Symon Willemsz. Noortdyck,*** onse medebroeder in wette voornoemt, *Bastiaen Willemsz.. Cornelis Willemsz.* ende ***Claes Claesx.*** als getrout synde met *Neeltgen* ***Willemsdr.,*** haer sterck maeckende ende vervangende sy comparanten haere twee zusters met naemen *Pleuntgen* ***Willems*** ende ***Seytgen*** *Willemsdrs.,* mitsgaders den voornoemden ***Symon Willems*** *Noortdyck* als bloetvoocht ende ***Aert Adriaens Hacke,*** schout voornoemt, als oppervoocht van des Heeren wegen van de weeskinderen van za. ***Pietertgen*** *Willemsdr.,* geprocreëert by ***Willem Aertsx. Verschoor",*** en transporteren aan *Ary* ***Jacobsx.*** *Geltelder 4* m., gelegen in de polder van Varckensoort.

Blijkens O.N.A. Dordrecht, inv. nr. 124 (nots. Gijsbert de Jager Jr.), fol. 258-265, staat en inventaris d.d. 6 november 1674 van zaliger *Pleuntien* ***Willems*** × *Cornelis* ***van de+ Graaf*** (fol. 391 schout van Sliedrecht) is deze fol. 259 verso een dochter van ***Roockie*** *Sijmons.* Blijkens O.N.A. Dordrecht, inv. nr. 122, fol. 390, heeft ***Roockie*** *Sijmons,* weduwe van za. ***Willem Jacobsx..*** in zijn leven dijkgraaf van West-IJsselmonde, op 8 december 1667, geassisteerd door haar gekoren voogd ***Floris*** *Pouwelsz.* ***Verschoor,*** voor schepenen van West-IJsselmonde procuratie gegeven aan „haar comoarante neve" Jacob ***Verschoor*** (verg. Vb), welke als haar gemachtigde op 6 april 1668 in het 'openbaar enige landerijen gelegen in de Cleyne Lint, verkoopt. Als executeur van haar testament verkoopt hij op 18 maart 1672 uit haar boedel blijkens O.N.A. Dordrecht, inv. nr. 123, folio 302. Het woord „neve" betekent hier kennelijk „kleinzoon" (zie J. Verdam, Middelnederlandsch Handwoordenboek, 1964, blz. 384).

idem, fol. 223 verso, acte d.d. 2 december 1645: ***Willem Aertsz. Verschoor*** voor het laatst als heemraad vermeld; de volgende acte is gedateerd 7 maart 1646.

idem, fol. 227: Op 30 november 1646 compareren *Eeuwout* ***Aertsa. Verschoor*** en Symon *Willemsz. Noortdyck* „als Oomen ende voochden van de naergelaeten kinderen van zaliger ***Willem Aertsx. Verschoor,*** in syn leven dyckgraeff van den voors. ambacht, geprocreëert by *Pietertgen Willemsdr.", **en*** transporteren aan ***Huych*** *Pietersz. Craenendonck* „seeckere huysinge, keette, erve ende betelmge, staende ende gelegen aen den Ouden Smeetslantzen Suytdyck".

R.A. Charlois', inv. nr. 42, fol. 243, acte d.d. 14 juni 1658: ***„Claes Reyniersz. de*** *Mesmaker,* gerechtsbode van Charlois wert by desen geauthoriseert ende gelast omme uut den naem ende van wegen ***Eeuwout Aertsx. Verschoor*** als oom ende administrerent voogt van de naergelaeten weeskinderen van zaliger ***Willem Aertsx. Verschoor*** inne te vorderen ende ontfangen soodanige penninge als noch resterende ende onbetaelt staen in de koopceel van de vercochte goederen, de voors. weeskinderen over erffenis van zaliger ***Pietertje Willems*** haer grootmoeder ten deel gevallen", etc.

Uit dit huwelijk (in onbekende volgorde, geboren omstreeks 1625—1643):

1. *Aert,* volgt Va.
2. *Jacob,* volgt Vb.
3. *Eeuwout,* volgt Vd.
4. *Adriaentgen Willemsdr. Verschoot-,* † (begr. Charlois 3 october) 1680: tr. vóór 1660 *Symon Basfiaensz. Hoosgen (Hoosje),* geb. vóór 1630, landbouwer te Charlois, zn. van *Bastiaen Adriaensz.* (landbouwer, begr. Charlois 18 februari 1653 onder het kruiswerk) en *Pleuntge Symonsdr.* (begr. Charlois in 1657 onder het kruiswerk).

Archief v. d. Herv. Gemeente te Charlois, inv. nr. 426,

rekening v. d. kerkmeesters over 1653: „den 18en dito (februari) ontfangen van ***Pluentgen Sijmons van*** dat haer man ***Bastiaen Hoosge*** in de kerck onder 't cruyswerck begraven leyt v L x s.".

R.A. Charlois, inv. nr. 16, fol. 242, acte d.d. 30 december 1654: „schultbrieff ten behoeve van den gemeenen boedel ende goederen van ***Maritge Cornelisse*** ter weeskamer van Rotterdam tot laste van ***Pleuntge Symons,*** wedue van za. ***Bastiaen Ariënsx. Hoosge***". Zij bekent *f* 396,— schuldig te zijn.

idem, fol. 230, acte d.d. 29 september 1655: „Giftbrleff voor de #kinderen van ***Bastiaen Arijensx. Hoosje*** contra Cornelis ***Bastiaensz. Hoos je,*** haer broeder" ; ***Cornelis Bastiaensx. Hoosje,*** meerderjarige zoon van ***Bastiaen Arijensx. Hoosje za.,*** wonende te Charlois, transporteert aan zijn broers en zusters ,t.w. ***Arijen Bastiaensx., Symon Bastiaensx., Leendert Bastiaensz. Hoosje, Adriaentje Bastiaensdr.*** ende ***Teuntje Bastiaensdr. Hoosje,*** „zekere ontrent sesthalff hont teellant", gelegen in Charlois in het Oostduelblok. (N.B. Symon ***Bastiaensx. Hoosje*** is hier meerderjarig, dus geboren voor omstreeks 1630.)

idem, inv. nr. 17, fol. 170, acte d.d. 9 juni 1661: „***Symon Bastiaensz. Hoosies*** als getroat hebbende ***Adriaentge*** Willems ***Verschoor*** ende Jacob ***Willemsx. Verschoor,*** geassisteert met syn voocht ***Eeuwout Aertsz. Verschoor"*** transporteren aan ***Arnout Hofflant*** te Rotterdam 1 m. 4 h., gelegen in Charlois.

idem, inv. nr. 41, acte d.d. 10 oktober 1662: „Wy ondergeschreve ***Aert Willemsz. Verschoor, Jacob Willemsz. Verschoor*** ende Simon ***Bastiaensx. Hoosgen,*** altsame wonende in Charlois, beloven by desen, dat wy de sesduysent gulden dewelcke wy op huyden den xden deser van ***Jacob van Vredenburch*** op interest hebben genomen, volgens de notariale obligatie by ons elx een voor al ondertepckent van dato den viij october anno xvjc twee ende sestich daer van synde, sullen besteëen tot ontlastinge ende bevrijdinge van soodanige twaelff ofte dertien margen soo wey- als zaylant, gelegen in Charlois voors., als Seigneur ***Arnout Hoff-Zant,*** secretaris van de Vreedemaeckerskamer tot Rotterdam, van onsen oom ***Eeuwout Aertsz. Verschoor*** in den verleden jaere heeft gekust ende by ons onderschreve van hem ***Hofflant*** nu syn genaest, welcke voors. landen wy mede beloven niet te sullen beswaeren ofte belasten" ... etc.

idem, acte d.d. 22 juli 1663: ***Aert Jacobs, Eeuwout Willemsz. Verschoor, Adriaentge Willemsdr. Verschoor × Symon Bastiaensx.*** Hoosie sluiten een overeenkomst.

Doopboek Hervormde Gemeente te Charlois: Op 27 februari 1667 is ***Adriaentge*** Willems getuige bij de doop van ***Pleuntje,*** dr. van ***Aert Dircksz. Verschoor*** en ***Teuntje Bastiaensdr. Hoosje*** (zie Ve).

Archief v. d. Herv. Gemeente te Charlois, inv. nr. 429, bijlage tot de rekening van de kerkmeesters over 1680: begraven op 3 oktober 1680 ***Adriaentje Willems.***

5. *Willemtje* ***Willemsdr. Verschoor,*** † ***vóór 31*** december 1664, tr. vóór 1660 ***Cornelis Pietersz. Munter,*** geb. voor omstreeks 1630, landbouwer te Charlois, † voor 31 december 1664, zn. van ***Pieter Andriesz.*** (begr. Charlois in 1643 in het zuidkoor) en *Joosge Jansdr.* († tussen 1643 en 17 december 1654).

Archief v. d. Herv. Gemeente te ***Charlois,*** inv. nr. 426, rekening v. d. kerkmeesters over 1643: „Ontfangen van de weduwe van ***Pieter Andriesx. Munter*** van dat den voornoemden ***Pieter Andriesx. Munter*** ten tijde deser rekeninge in 't suijtkoer van dese kerck begraven is — vj L x s.".

R.A. Charlois, inv. nr. 16, fol. 197 en 198: Op 17 december 1654 #compareren voor het gerecht van Charlois ***Willem Jansz. Bosman,*** getr. met ***Neeltje Corsen,*** wed. van ***Andries Pietersz. Munter; Aryen Laeurisz. van Dyck,*** getr. met ***Adriaentje Pietersdr.; Jan Teunisz. Polderman als*** voogd van ***Heyndrickge Pieters, Machteltge Pieters*** en ***Herber Pietersx. Munter,*** alle kinderen en erfgenamen van ***Pieter Andriesx. Munter*** en ***Joosge Jans,*** beiden zaliger, en verklaren te hebben getransporteerd aan hun meerderjarige broeder en mede-erfgenaam Cornelis ***Pietersx. Munter,*** „huys, berge, schuere, telinge ende plantagie met de werff daer 't selve op staet, groot ontrent drie hont ..., gelegen in Smeetslant onder de jurisdictie van Charlois".

idem, inv. nr. 17, fol. 115 verso en 116: Op 6 maart 1660 compareert voor het gerecht van Charlois „***Cornelis Pietersz. Munter,*** als getrout hebbende ***Willemje Willems Verschoor,*** wonende in Charlois" en verklaart te hebben getransporteerd aan ***Jan Cornelisz. de Man*** ontrent 1 m. boezemland, gelegen in Charlois in het Kerckenblock.

O.N.A. Rotterdam, inv. nr. 3934, fol. 27-31: Op 9 oktober 1660 testeren voor Dirck Cornelisz. van der Spuy, notaris te Charlois, „***Cornelis Pietersx. Munter en Willemtge*** Willems ***Verschoor,*** echte man ende vrouw, wonende in Charlois". Zij benoemen elkander over en weer tot universele erfgenaam en benoemen tot voogden over de minderjarige erfgenamen „***Herbert Pietersx. Munter en Aert Willemsz. Verschoor,*** beyde haere respectijve broeders".

RA. Charlois, inv. nr. 18, fol. 221 verso: Op 31 december 1664 compareren voor het gerecht van Charlois „***Aert ende Jacob Willems Verschoor als*** voochden onder benefitie van inventaris van de naergelaten weeskinderen van ***Cornelis Munter*** ende ***Willemtje Willems,*** beyde zaliger", en verklaren te hebben getransporteerd aan ***Abraham Aryensz. Swaell,*** „seecker huys, staende ende gelegen in de jurisdictie van Charlois op ontrent 300 roeden lants", etc.

O.N.A. Rotterdam, inv. nr. 3935 (niet gefolieerd) : Op 3 januari 1699 compareren voor Arent de Man, nots. te Charlois, „***Aryen Cornelissen Knegt als in*** huwelyck hebbende ***Joosje Cornelis Munter, Jacob Cornelis Cool,*** weduwnaar van Tryntje ***Cornelis Munter, Willem Cornelissen Munter*** en ***Job Jansen Dixhoorn*** als in huwelyck hebbende ***Pietertje Cornelis Munter,*** alle erfgenamen van Cornelis ***Pietersx. Munter*** ende ***Willemtgen Willems Verschoor,*** beyde zaliger, in haar leven echtelieden, dewelcke hebben naergelaten ende metterdood ontruymt drie hondert roeden teellandt, gelegen in Charlois in 't Struysblock, belent rondom het bruyclant van de kinderen van ***Dirck Aertsen Verschoor*** ... mitsgaders noch aan ***Pieter Cornelisx. Munter,*** synde tegenwoordigh in Oost-Indiër?'.

6. *Lyntje* ***Willemsdr. Verschoor,*** † na 10 maart 1669; tr. vóór 1660 *Herbert* ***Pietersz. Munter,*** geb. vóór omstreeks ***1630,*** landbouwer te Charlois, † na 9 mei 1676, zn. van ***Pieter Andriesz.*** en ***Joosge*** *Jansdr.* (zie onder nr. 5).

R.A. Oost-Barendrecht, inv nr. 21, fol. 53: Op 15 juli 1658 compareert voor het gerecht van Oost-Barendrecht *Herbert* ***Pietersx.*** *Munter,* wonende te Charlois, en verklaart schuldig te zijn aan ***Pleuntien*** Willems, weduwe van ***Tonnis Ariensz. Sperreboom.***

Archief v. d. Herv. Gemeente te Charlois, inv. nr. 426, rekening v. d. kerkmeesters over 1659: „Eerstelyck ontfangen van ***Herber Pietersx. Munter van*** dat syn kint in 't cruyswerck begraven leyt — v. L. x s.".

RA. Oost-Barendrecht, inv. nr. 21, fol. 85: Op 1 april 1661 compareert voor het gerecht van Oost-Barendrecht ***Herbert Pietersx. Munter.*** wonende te Charlois. en verklaart te hebben getransporteerd aan Floris *Pouwelsz. Verschoor.* wonende in West-IJsselmonde". (N.B. Deze behoort tot een andere groep Verschoor te IJsselmonde.)

R.A. Charlois, inv. nr. 17, fol. 234 verso: Op 23 september 1662 compareert voor het gerecht van Charlois „***Herber Pietersx. Munter, als*** getrout hebbende *Lijntge* ***Willems Verschoor",*** en verklaart te hebben getransporteerd aan *Arnout Hofflant te* Rotterdam „sekere ontrent vijffhondert roeden lants, gelegen in Charlois in 't Struysblock, belent aldaer ten oosten ***Heynderick***

Dirckx, ten westen Willem Bastiaensx. Noordyck, ten suyden ***Eeuwout Aertsz. Verschoor*** ende ten noorden ***Eeuwout*** *Willemsx. Verschoor*".

Archief v. d. Herv. Gemeente te Charlois, inv. nr. 2: Hierin een lidmatenlijst, bijgehouden van 10 maart 1669 tot 1 april 1676, waarin wordt genoemd ***Lyntje Willems Verschoor,*** „huysvrou van ***Herber Munter".*** (N.B. Verder worden 'nog vermeld onder anderen ***Willemtgen en Adriaentgen Willems Verschoor, Jacob Willemsz. Verschoor,*** klerck, en ***Aert Willemsz. Verschoor.)***

R.A. Charlois, inv. nr. 18, fol. 251 verso: Op 9 mei 1676 compareert voor het gerecht van Charlois ***Herbert Pietersx.*** Munter en verklaart te hebben getransporteerd aan ***Jacob Pietersx. Cock*** een huis met erf in de Oosthoek onder Charlois.

Va. *Aert* ***Willemsz. Verschoor,*** geb. omstreeks 1630, landbouwer en herbergier te Charlois, schepen aldaar 1674-1684 en 168~6-1691, begr. Charlois 11 mei 1691 in het eigen graf in het hoogkoor (zie bijl. tot de kerkerekening van dat jaar), tr. in 1659 ***Arckje (Erckje) Aertsdr. de*** *Roy,* geb. omstreeks 1630, herbergierster te Charlois, begr. Charlois 27 maart 1681 in het eigen graf in de kerk idem, vermoedelijk 27 maart 1681 in het eigen graf in de kerk idem, vermoedelijk dr. van *Aert Jorisz.,* meester-chirurgijn te Charlois (begr. Charlois 1662 in het hoogkoor) en *Willemken Cornelisdr.* (begr. Charlois 6 (december 1669 in het hoogkoor), en weduwe van *Eeuwout Adriaensz. Verschoor,* schout van Charlois (zie IVh) .

Arckje de Roy was een zuster van ***Joris Aertsx. de Roy,*** chirurgijn en barbier te Charlois. Voor het wapen van dit geslacht ***De Roy*** zie de beschrijving door Mr. P. C. Bloys van Treslong Prins van het rouwbord voor ***Cornelis Westduel,*** ambachtsheer van Charlois, in de Hervormde kerk aldaar in Genealogische en heraldische gedenkwaardigheden in en om de kerken van Zuid-Holland.

Leen- en registerkamer van Holland, inv. nr. 234 (repertorium op de lenen van Putten, fol. 551: „***Aert Willemse Verschoor,*** drie mergen, vier en veertigh roeden landts uyt twaalf mergen, 4 hondt, en sestigh roeden landts, gaende uyt sesentnegentigh mergen landts luttel min of meer gelegen in de ambachtsheerlicheyt van Catendrecht hiernae fo. 553 bekent en gesubvirquleert; verlijd ***Eeuwout Aertssoon Verschoor,*** oud 28 jaer, woont tot Charlois, by dode van ***Aert Willemssoon Verschoor,*** sijn vader, den 2den april xvjc twee ende tnegentigh, patet libro Conventus Regis et principum, capitulo ut supra fo. 16, repertorio C fo. 84 verso, een ingesteecken bladt; verlijd ***Roockje Aerts Verschoor,*** oud 27 jaeren, wonende tot Ouwerschie, bij 'dode ende verdelinge van de goederen van ***Aert Willemsx. Verschoor,*** hiervoor genoemd, eed gedaen bij ***Claes Jansz. van Harmelen,*** haer man, den 31 maert 1705 patet libro Hoge Overigheijd ij Cap. Arckel etc., fol. 6 verso; verlijd ***Willem Aartsz. Verschoor,*** oud 50 jaeren, wonende tot Charlois blij opdragte van de voornoemde ***Roockje Aerts Verschoor,*** den 20. februarij 1713 patet libro Rijssel gewonnen, Cap. Arckel, Putten, etc. fo. 70; verlijd ***Aert Aertsx. Verschoor,*** oud 37 jaeren, wonende tot Charlois, bij doode en overlijden van de voornoemde sijn broeder ***Willem Aertsx. Verschoor,*** den 25 november 1717, patet libro Hoge Overigheyd L capitulo Arckel et Putten, fol. 44 verso; verlijd ***Pietertje Aartsdr. Verschoor*** oud 60 jaren, wonende tot Charlois, bij dode van ***Aart Aartsz. Verschoor*** voornoemd, haar broeder, den 10 april 1727 patet libro Hannoversche Alliantie, capitulo Putten, fol. 3 verso; verlijd ***Steyntie Aartsdr. Verschoor.*** Vrouwe van Charlois, huisvrouw van ***Huig den Hartog*** bij dode ende overlijden van ***Pietertie Aartsdr. Verschoor,*** in haar leven weduwe van ***Pieter Westduel,*** haar suster, den 11 october 1742 patst libro pnince Royaal, capitulo Arkel, Putten, etc., fol. 89 verso; verlijd ***Aart den Hartig,*** wonende tot Charlois, w

voor hem zelve ten behoeven van zijn verdere susters en broeders bij dode ende makinge van ***Steyntie Aartsdr. Verschoor,*** weduwe van ***Huig den Hartig,*** zijn moeder, den 11 maart 1745 patet libro Quadruple Alliantie van Dresden, Cap. Arkel, Putten, etc. fol. 2 verso".

R.A. Charlois, inv. nr. 41, hierin een minuut van een „Lijst van veranderinge van 't coijer, ofte persoonen die binnen d'jurisdictie van Charlois sijn gestelt in den 1000e ende 200e penningh", etc.: „***Aert Willemsx. Verschoor als*** getrout hebbende de weduwe van ***Eeuwout Adriaensz.*** *Verschoor",* ***acte*** d.d. 27 december 1660 (N.B. in 1659. want ***Eeuwout Adriaensz. Verschoor*** overleed in februari 1658 (zie IVh) en het huwelijk vond plaats voor januari 1660).

Archief v. d. Herv. Gemeente te Charlois, inv. nr. 426, rekening v. d. kerkmeesters over 1662: „Ontfangen van de weduwe van meester ***Aert de Rooy*** dat haeren man zaliger in 't hooge koer begraven leyt — vij L".

idem, inv. nr. 427, idem, rekening over 1669: „December 1669, opten 6. dito is begraven ende overluyt *Willemken* ***Cornelis,*** wedu. van Mr. ***Aert de Roij*** zaliger, in 't hooge koor, comt voor het baercleet ende clocken 1 L. iij s. Noch ontfangen over 't begraven van de voornoemde ***Willemken*** Cornelis in 't hooge koor comt voor het graff — vij L".

O.N.A. Rotterdam ,inv. nr. 1078, fol. 437: Op 29 juni 1677 testeren voor Justus Verschueren, nots. te Rotterdam, ***Aert Willemsz. Verschoor*** en ***Erckje Aertsdr. de Roy,*** „egte man ende vrouw, wonende tot Charlois", en benoemen onder zekere voorwaarden elkaar tot universele erfgenaam. ***Erckje Aerts*** vermeldt haar in leven zijnde „voorsone" ***Ary Eeuwoutsx. Verschoor.***

idem, inv. nr. 1105, acte nr. 204: Op 14 april 1682 testeren voor Jacobus van Aller, nots. te Rotterdam, Cornelis ***Dircks van der Spuy*** getrouwd met Josina Huybertsdr. van *Bentel* wed. van ***Joris de Roy. Ge***noemd worden de drie voorkinderen ***Aert,*** *Willemtie* en ***Clara Joris de Roy,*** en haar zwager ***Aert Willemsx. Verschoor als*** hun voogd. (N.B. Hieruit blijkt dat ***Joris de Roy en Arckje de Roy*** getrouwd met *Aert Willemsz.* ***Verschoor*** broeder en zuster waren.)

idem, inv. nr. 847, acte nr. 178: Op 4 mei 1691 testeert voor Zeger van der Brugge, nots. te Rotterdam, ten huize van de comparant, „***Aart Willemsx. Verschoor,*** weduwnaar van ***Erckjen Aartsdr. de Roy*** saliger, wonende tot Charlois, ... sieck van lichaam te bedde leggende". Hij verklaart met zijn overleden echtgenote een testament te hebben verleden op 29 juni 1677 voor wijlen nots. Justus Verschueren te Rotterdam en benoemt tot zijn erfgenamen „eerstelyck *Ary Eeuwoutsz.* ***Verschoor,*** voorzone van sijn comparants voornomde overledene huysvrouwe", die een volle kindsportie zal ontvangen en voorts zijn gezamenlijke kinderen. Hij benoemt tot voogden over de minderjarige erfgenamen ***Eeuwout Willemsx. Verschoor,*** wonende te Dubbeldam, en (N.B. ***Johannes) Diikman,*** meesterchirurgijn te Pelfshaven.

idem, inv. nr. ***3865,*** acte nr. 17: Op 13 maart 1704 compareren voor Gerrit Post, notaris te Delfshaven, ***Ary Eeuwoutse Verschoor,*** wonende te Delfshaven, ***Eeuwout Aertse Verschoor, Willem Aertse Verschoor, Pietertje*** *Aartsdr.* ***Verschoor,*** „meerderjarige dogter", wonende allen te Charlois, ***Huygh den Hartogh,*** secretaris van Katendrecht, als in huwelijk hebbende *Stijntje* ***Aertse Verschoor,*** *Claes Jansz.* van ***Harmelen,*** wonende op Zestienhoven onder Ouwerschie, als in huwelijk hebbende ***Roockje Aertse Verschoor,*** en ***Aert Aertse Verschoor,*** wonende te Charlois. Zij scheiden de boedel van zaliger ***Aert Willemsx.*** *Verschoor* volgens het testament verleden op 4 mei 1691 voor notaris, Zeger van der Brugge, in zeven 'gelijke portiën.

Uit dit huwelijk:

1. *Eeuwout Aertsz. Verschoor,* geb. vermoedelijk in 1659 of omstreeks 1664, landbouwer te Charlois, vermoedelijk ongetrouwd, † (aangifte begraven Charlois 20 januari) 1705.

Volgens het bovenaangehaalde leenrepertorium, door mij vergeleken met de originele leenacte, zou hij omstreeks 1664 zijn geboren. In het oudste doopboek van Charlois, beginnende januari 1660, komt hij echter niet voor, zulks in tegenstelling tot zijn broers en zusters. In de andere bronnen wordt hij altijd als eerste genoemd. Volgens gebruik is hij naar de eerste echtgenoot van ***Erckje de Roy*** vernoemd.

O.N.A. Zuid-Holland, inv. nr. 6874, acte nr. 42: Op woensdag 24 nomember 1700 testeert te Charlols voor Johannes van Neck, nots. te Poortugaal, ***Eeuwout Aertsz. Verschoor,*** wonende te Charlois, en benoemt tot zijn universele erfgenamen zijn gezamenlijke erfgenamen ab intestato. Tot voogden over de minderjarige erfgenamen worden benoemd ***Ary Eeuwoutsx. Verschoor*** en ***Huyg den Hartigh.*** Onderaan staat: „De comparant heeft vermits zijn swakheyt en door de lamheyt van zijn rechterhand zijn naam niet kunnen teyckenen, ende heeft dit bovenstaande (N.B. een mislukte krabbel of merk) met zijn linkerhand gesteld".

Willem Aertsz. Verschoor, ged. Charlois 7 januari 1663 (get. Willemtje Willems), landbouwer te Charlois, schepen aldaar 1704-1708, 1712-1715, vermoedelijk ongehuwd † voor 25 november 1717 (zie hierboven onder ***Aert Willemsz. Verschoor,*** de tweede aantekening).

Pietertje Aertsdr. Verschoor, ambachtsvrouwe van Charlois (bij testamentaire 'dispositie van haar zoon Cornelis Westduel sedert diens overlijden te Charlois op 23 augustus 1741 tot aan haar overlijden), ged. Charlois 1 4 februari 1666 (get. Lijntje Willems), † Charlois 31 augustus 1741, en (evenals haar voornoemde zoon) begr. 'aldaar, tr. Charlois 4 juli 1706 ***Pieter Westduel,*** ged. Charlois 29 januari 1668 (get. Neeltje Pieters), schout van Pernis 1707-1722, (substituut-)schout en secretaris van Charlois 1699-1709, rentmeester van de Grondheerlijkheid Charlois 1709-1722, † vóór 17 juli 1722, zn. van ***Cornelis Japhetsz.,*** schout van Katendrecht, en ***Ariaantje Pietersdr. Couwenhoven.***

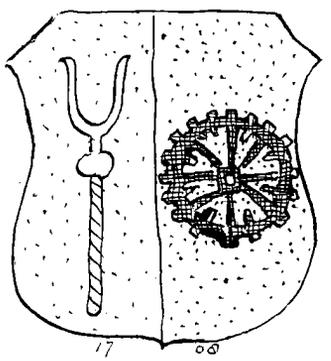

Afb. 10. Wapen van ***Pieter Cornelisz. Westduel,*** substituutschout en secretaris van Charlois 1708. Naar een in 1867 door A. van de Poest Clement gemaakte tekening. (Gem.archief Rotterdam, Bibliotheek handschr. inv. nr. 1159).

Voor het wapen van het 'geslacht ***Westduel*** zie Ons Voorgeslacht 1961, nr. 93, bladz. 196, en idem, 1962, nr. 97, bladz. 115 en 116. In het Historisch Museum te Rdterdam bevindt zich een gebeeldhouwd wapen ***Westduel,*** afkomstig uit de Hervormde kerk te Charlois.

Volgens ons geacht medelid de heer C. Hoek in zijn artikel „Genealogische en heraldische gedenkwaardigheden in en uit de kerk te Charlois" (Ons Voorgeslacht, maart 1962, p. 115) was het wapen van ***Pieter Cornelisz. Westduel,*** in 1867 aldaar nagetekend door A. v. d. Poest Clement (zie afb. nr. 10), „gedeeld 1: een groene hooivork met zilveren tanden in goud, 11: een zwart waterrad in goud". Uit deze genealogie van het geslacht ***Verschoor*** te Charlois moge mede blijken waarom ***P. C. Westduel*** zijn wapen van vaderszijde, de hooivork, deelde met dat van zijn vrouw: in het gezin van de vermogende ***Aert Willemsz. Verschoor was*** namelijk geen stamhouder. Zijn zoons bleven ongehuwd. Duidelijk blijkt hieruit dat het begrip „geslacht" zich vroeger beperkte tot de eigen stamreeks (andere takken ***Verschoor*** hadden immers wel mannelijke nakomelingen) en dat de wapenkundige voorstelling in de eerste plaats betrekking heeft op de eigendom en pas in de tweede plaats op de bloedverwantschap. Met andere woorden: de vererving van het wapen vindt plaats (althans in Holland) door de vererving van de eigendom. Ook blijkt waardoor verschillende families soms hetzelfde wapen hebben. In de zijlinies blijft het wapen bestaan, terwijl een minder aanzienlijk geslacht door huwelijk het wapen van de „erfdochter" overneemt. In het dorp Charlois gebeurde dit onder meer t.a.v. het geslacht van ***Ary Pietersz. Oosthoek,*** wiens moeder ***Annigje Ariensdr. Verschoor*** slechts een enkele broeder had, Floris ***Ariensz. Verschoor,*** die in 1743 zonder descendenten overleed (zie Inv. Charlois nr. 47 d.d. 2 april 1744), zodat ***Ary Oosthoek*** het wapen ***Verschoor*** kon voeren (zie het zoëven geciteerde artikel, p. 118). Wanneer de aangetrouwde geslachten ongeveer in gelijke mate gegoed waren, zoals in het onderhavige geval, werd het wapen van de echtgenoot gedeeld. Naar onze mening kan ook het voeren van de geslachtsnaam van moederszijde hierdoor worden opgehelderd.

Leen- en registerkamer van Holland, inv. nr. 234 (repertorium), fol. 532: „***Pieter Westduel,*** schout tot Charlois. Een margen vijff hond lants gelegen in Catendregt bij de Catendregtse molen belent ten oosten ende ten zuyden de gemene lantswateringe, ten westen ***Cornelis de Man,*** ende ten noorden de gemenelantsvliet, gesplitst uijt een derde part van 24 m 72 r ende 7 v. lants, gelegen in den bedijckten lande van Catendregt; verlijd den voorn. ***Pieter Westduel,*** oud 33 jaeren, bij opdragte van ***Anna Margarita de Virieu*** den 16 september 1701, patet libro Testamentum, cap. Arckel, Putten, etc., folio 9; verlijd Cornelis ***Pieterz. Westduel,*** oud 15 jaeren, wonende tot Charlols, bij dode ende overlijden van ***Pieter Westduel*** voornoemt, sijn vader, den 5 november 1722. Eed gedaen by ***Cornelis Hogeweg*** (sic!), wonende aldaer, patet libro Quadruple Alliantie, cap. Arckel, Putten, etc., folio 75".

O.N.A. Rotterdam, inv. nr. 2012, acte nr. 123, folio 577: Op 17 juli 1722 compareert voor Joh. Obreen, nots te Rotterdam, ***Pietertje Verschoor,*** weduwe van ***Pieter Westduel, in*** zijn leven schout en secretaris van Charlois. Zij approbeert de acte van seclusie van voogdij die zij en haar man op 6 april 1708 hebben verleden voor nots. Joh. van Neck te Poortugaal en surrogeert de voogden ***Japhet Couwenhoven*** en ***Willem Aartse Verschoor*** door resp. ***Klaas Jansz. van Harmelen*** en ***Aart Aartse Verschoor.***

idem, acte nr. 124, folio 579, datum idem: Voor dezelfde notaris compareert en testeert diens klerk ***Cornelis Westduel*** „jongman, out over de 14 jaaren". Hij benoemt tot zijn universele erfgename zijn moeder ***Pietertje Verschoor,*** weduwe van ***Pieter*** Westduel. Zijn overige erfgenamen ab intestato van 's vaderszijde, ***Marytje*** en ***Lijsbeth Cornelis Westduel*** of hun representanten zullen onder zekere voorwaarden erven de eigendom van de hofstede onder Charlois in gebruik zijnde door Cornelis ***Horewegh.*** Tot voogden over de minderjarige erfgenamen worden benoemd zijn ooms ***Huig Jansz. den Hertigh*** en ***Klaas Jansz. van Harmelen.***

Leen- en registerkamer van Holland, inv. nr. 171, register Hannoversche Alliantie 1727-1731. folio 80: „De Staten van Holland ende Westvriesland, doen kond allen luyden, dat wy uyt kragte van de verkoping door de heeren onse gecommitteerden op den 10e augustus

laastleden gedaen, volgens en in conformiteit van diverse voorgaande resolutiën, verlijd ende verleend hebben, verlijen ende verlenen bij desen onsen brieve, ***Cornelis Westduel,*** oud 24 jaren, dog hebbende op den 13e 'dezer lopende maand van ons geobtineert brieven van Veniam Aetatis (N.B. acte van vrijstelling van de wettelijke meerderjarigheid), beneffens desen in onse leenregisteren geregistreert, wonende tot Charlois, de ambagtsheerlijkheijd van Charlois, met allen sijnen toebehooren, soo als 't selve in de brieven van opdragt en transport is gemeld en gespecificeert, met de conditien en voorwaarden mede beneffens desen in onse leenregisteren geregistreert, sijnde bij hem gekogt voor de somme van anteentwintigduijsend twee honderd en vijftig guldens; te houden van ons (als hebbende de Heerlijkheyd van Putten) bij de voorn. ***Cornelis Westduel,*** sijnen erven ende nakomelingen tot eenen onversterffelijken erffleene", etc., „Gedaen in den Hage den xvijen october xvijc een en dertig". (N.B. Op fol. 81 verso en 82 recto de beschrijving van de ambachtsheerlijkheid of de constitutie van Charlois.)

O.N.A. Rotterdam, inv. nr. 2022, fol. 49, acte nr. 13: Op 21 januari 1732 testeert voor Johan Obreen, nots. te Rotterdam, ***Cornelis Westduel,*** ambachtsheer van Charlois, en vermaakt zijn bezittingen benevens de ambachtsheerliikheid Charlois aan zijn universele erfgename, zijn moeder ***Pietertje*** *Verschoor,* weduwe van ***Pieter*** *Westduel,* en legateert de hofstede te Charlois als boven aan zijn erfgenamen ab intestato van 's vaderseijde onder zekere voorwaarden.

idem, inv. nr. 2032, nots. idem, acte nr. 39, fol. 97: Inventaris en boedelscheiding d.d. 2 mei 1742 van de goederen van ***„Pietertje*** *Verschoor,* wed. ***Pieter Westduel,*** gewoond hebbende en overleden te Charlois op den 31 augustus des jaars 1741 (etc.) nadat alvorens op den 23 van dezelfde maand aldaar was overleden, nog jongman zijnde, haar eenige zoon, de Heer Cornelis ***Westduel,*** in zijn leven Ambagts-Heer, mitsgaders schout en secretaris van Charlois", etc.

idem, acte nr. 40, fol. 218, d.d. 2 mei 1742: „Op heden den tweeden mey 1742 compareerden voor mij Johan Obreen, openbaar notaris binnen Rotterdam en voor de nagenoemde getuygen, de Heer ***Huyg den Hertig,*** wonende te Charlois, als in huwelijk hebbende ***Styntje Verschoor,*** mitsgaders dezelve ***Styntje Verschoor,*** nagelate zuster van heelen bedde van wyle ***Pietertje Verschoor,*** wed. van wijlen ***Pieter WestdueZ,*** ter eenre, ***Aart van Harmelen,*** wonende in de jurisdictie van 's-Gravenhage, voor zig zelven, ende nog als last en procuratie hebbende van zijnen broeder ***Gerrit van Harmelen,*** zijnde dezelve procuratie gepasseerd voor den notaris Eduard van Velsen en zekere getuygen in 's-Gravenhage, in dato den 28en april 1742, mij notaris in orieinali geëxhibeerd, alsmede de Heer ***Hendrik*** *Coomans,* secretaris van Ouwerschie, als in huwelijk hebbende juffrouw ***Erkje van Harmelen,*** mitsgaders dezelve ***Erkje van Harmelen,*** welke ***Aart, Gerrit,*** en ***Erkje van Harmelen*** de eenige nagelate kinderen en representanten zijn van wijle ***Rookje Verschoor,*** die mede een zuster van heelen bedde is geweest van de voorn. *Pietertje* ***Verschoor.*** te samen ter tweeder, ende de Heer *Engel* ***van Limburg,*** koopman binnen deze stad als in huwelijk hebbende juffrouw ***Helena Venkel,*** mitsgaders dezelve ***Helena Venkel,*** alsmede juffrouw ***Katharina Venkel,*** meerderjarige dogter, mede wonende binnen 'deze stad, zijnde de voorn. ***Helena*** en ***Katharina Venkel*** de eenige overgebleve kinderen en repraesentanten van wijle ***Erkje Verschoor*** die een eenige nagelate dogter is geweest van wijlen ***Adriaan*** *Eeuwoutsz.* ***Verschoor,*** die een broeder van halven bedde is geweest van wijle de voorn. ***Pietertje Verschoor*** en overzulks tesamen ter derder en laatster zijde, alle mij notaris bekend. Te kennen gevende, dat de voorn. ***Pietertje Verschoor op*** den 31 augustus des voorleden jaars 1741 intestata was komen te overlijden, zonder descendenten na te laten, als zijnde haar eenige zoon ***Cornelis Westduel,*** (die in zijn leven de eenige nagelaten zoon en erfgenaam ab intestato is geweest van wijlen zijnen vader ***Pieter Westduel)*** op den 23en van dezelfde maand zonder getrouwd geweest te zijn, overleden ,hebbende alvorens bij zijnen testamente gepasseerd voor mij notaris en twee getuygen in dato den 21en januarij 1732 tot zijn eenige en universele erfgenaam geïnstitueerd de voorn. ziine moeder ***Pietertje*** *Verschoor".* De comparanten scheiden de nalatenschap van ***Pietertje Verschoor.***

Zie verder onder nr. 4.

4. *Styntje Aertsdr. Verschoor,* ambachtsvrouwe van Charlois 174 1-1744, ged. Charlois 11 november 1668 (get. Josyntje de Roy), † Charlois 18 maart 1744, tr. Charlois 11 mei 1692 *Huyg den Hertig (Hartig, Hartogh,* etc.), ged. Rotterdam 1 april 1668 (get. Govert Gras en Annetje Jans), schout en secretaris van Charlois 1741-1742, schepen aldaar 1711-1717 en 1729-1741, secretaris van Katendrecht in 1704, † Charlois (aangifte begraven aldaar 28 december) 1742, zn. van *Jan Huygen* en (tr. Charlois 6 september 1665) *Trynfje Jacobsdr.*

O.N.A. Rotterdam ,inv. nr. 2184, acte nr. 158, fol. 1600: Op 3 oktober 1741 compareren voor nots. H. van der Mey te Rotterdam, ***Styntje Verschoor*** en ***Huyg den Hertig.*** De eerstgenoemde verleent haar man procuratie inzake de leenvolging met betrekking tot de ambachtsheerlijkheid van Charlois.

Archief van de Ambachtsheerlijkheid Charlois, inv. nr. 22, charter d.d. 5 oktober 1741: „De Staten van Holland ende Westvriesland doen koad allen luijden, dat wij behoudens ons ende eenen ijgelijks regts, verlijd ende verleend hebben, verlijen ende verleenen bij desen onzen brieve ***Stijntje Aarts Verschoor,*** huysvrouwe van ***Huyg den Hartig,*** wonende tot Charlois, de ambagtsheerlijkheijd van Charlois met allen zijnen toebehooren ,als haar aangekomen ende bestorven by dode ende overlijden van ***Pietertje Verschoor,*** in haar leven weduwe van ***Pieter Westduel,*** haar zuster (binnen 's jaars overleden) die daar aan gekomen was bij dode ende makinge van Cornelis *Pietersz. Westduel,* in zijn leven Heer van Charlais, haar zoon, volgens zijne testamentaire dispositie den 21en Januarij 1732 voor de notaris Johan Obreen en sekere getuygen tot Rotterdam gepasseert, uyt kragte van onzen Octroïje den 11 December 1731 aan hem verleend, beneffens desen in onze leenregisteren geregistreert, te houden van ons (als hebbende de Heerlijkheyd van Putten) bij de voorn. ***Stijntje Aarts Verschoor,*** haren erven ende nakomelingen tot eenen onversterffelijken erffleen", etc., Gedaan in den Hage, den Ven October xvijc een en veertig".

idem, inv. nr. 23, charter: De Staten van Holland en Westvriesland verlenen op 19 oktober 1741 octrooi aan ***Stijntje Aertsdr. Verschoor*** om over haar leengoederen te beschikken.

Archief IJsselmonde (niet geïnventariseerd) : Op 2 januari 1742 compareert voor Pieter Tijken, nots. te Oost-IJsselmonde, ***Stijntje Aarts Verschoor,*** huisvrouw van ***Huijg den Hartogh,*** vrouwe van Charlois, wonende aldaar. Zij approbeert het testament door haar en haar man op 18 december 1693 verleden voor nots. Govert van Gésel te Rotterdam en vermaakt de eigendom van de ambachtsheerlijkheid van Charlois, alsmede haar andere leengoed, t.w. 3 morgen en 44 roeden weiland in Katendrecht, aan haar zeven kinderen, met namen ***Aart, Erkje, Willem, Jacob, Eeuwout,*** *Catharina* × ***Aart Wuyster, en Willemptje den Hartogh,*** ieder voor een gerecht zevende part, terwijl haar man bij haar comparantes vooroverlijden het vruchtgebruik zal genieten.

O.N.A. Rotterdam, inv. nr. 2186, acte nr. 117, fol. 951: Op 31 mei 1743 compareert voor nots. H. van der Mey te Rotterdam, ***Stijntje Aartsdr. Verschoor,*** weduwe van ***Huygh den Hertig, en*** geeft haar zoon ***Jacobus den Hertig,*** secretaris van Charlois, procuratie voor de

vernieuwing van de leenhulde wegens het overlijden van ***Huyg den Hertig.***

Archief van de ambachtsheerlijkheid Charlois, inv. nr. 25: „Op heden den 10 maert 1700 vijffenveertig compareerende voor ons Gerrit Wuyster en Bastiaen Eenhoorn, schepenen van den dorpe en heerelikheijt van Charlois, ***Aert den Hertig, Willem den Hertig, Jacob den Hertig, Ewout den Hertig, Catrina den Hertig,*** huisvrouwe van ***Aert Dirkze Wuijster,*** en ***Willempje den Hertig,*** woonende alle tot Charlois, alle meerderjaerige naergelaeten kinderen en erffgenaemen van haer overleden vader en moeder zaliger, met naeme de heer ***Hugo den Hertigh*** en ***vrouwe Stintje Aerts Verschoor,*** egteluiden, overleden tot Charlois, in haer leven heere en vrouwe van Charlois, en verklaerden sij comparante voors. te constitueeren en magtig te maeken bij dezen haeren ousten broeder voors. met naemen ***Aert*** den ***Hertig*** om uijt den naemen en van wegens haer gezaementlijke comparanten voors. te compareeren voor de Heeren Stathouder en Leenmannen des Graeffelijkheijts van Holland om aldaer op den naem en ten behoeven van haer gezaementlijke comparante voors. te versoeken en te nemen verlij en investitueren van alle zoodanige parzeelen van leenen soo sijgnuriale als andere geen uijtgesondert soo als haer gezaementlijke comparanten voors. sijn opgekomen en aanbestorven bij dooden en overlijden van wijlen haer moeder zaliger ***Stintje Aerts Verschoor,*** weduwe ***Huigo den Hertig volgens*** haer 'testament op den 2 januarlj 1700 tweeenveertig voor Pieter Tijken, notaris tot Oostijselmonde en sekere getuygen gepasseert ingevolge en in kragte van het octroij bij de Ed. Grootmogende Heere Staeten van Holland ende Westvriesland op den 19 october 1741 aen haer comparante verleent en bij haer met de doot bekragtigt op den 18 maert 1744 en dienvolgende om in de naem en van haer comparante voors. hulde en manschap te doen van de ambagtsheerlijkheijt van Charlois", etc.

Zie ook O.N.A. Rotterdam, inv. nr. 2035 (nots. Joh. Obreen), acte nr. 59, fol. 331 e.v.: „acte van subdivisie en generaal acquit beneden de *f* 25.000.-.." d.d. 3 en 6 augustus 1745. Uit deze acte, een scheiding van de goederen van wijlen *Cornelis Westduel,* blijken de familierelaties van ***Pietertje,*** *Stijntje* en *Roockje* ***Aerts Verschoor*** met de geslachten ***Westduel, Horeweg e.a.***

5. *Willemtje* ***Aertsdr. Verschoor,*** ged. Charlois 3 september 1671 (get. Josyntje van Benthel), vermoedelijk begr. aldaar in het hoogkoor 21 december 1671.

   Archief v. d. Herv. Gemeente te Charlois, inv. nr. 428, rekening v.d. kerkmeesters over 1671: „Opten xxie dito (december) is begraven ende overluyt een kint van ***Aert Willems Verschoor in*** 't hooge coer, comt voor de clocken de somme van vj s.".

6. *Willemtje Aertsdr.* ***Verschoor,*** ged. Charlois 6 decembier 1673 (get. Josyntje Bentels), overlijden onbekend.

7. *Roockje* ***Aertsdr. Verschoor,*** ged. Charlois 28 maart 1677 (get. Aeltje Mol), † (aangifte begraven Overschie 28 juli) 1740, tr. Charlois 2 april 1702 *Claes van* ***Harmelen,*** gsd. Overschie 22 oktober 1673 (get. Aeltje Claes), korenmolenaar, wonende op Zestienhoven onder Overschie, schepen aldaar 1711-1717, kerkmeester 17 15-17 19, Heilige Geest armmeester 1711 en 1713, † (aangifte begraven Overschie 21 april) 1759 ('met de aantekening „in het eigen graf"), zn. van *Jan Jansz.,* korenmolenaar, en (tr. Overschie 31 maart 1669) *Maertje* ***Claesdr.***

   R.A. Overschie en Hogenban, inv. nr. 4, hieruit blijken de functies van *Claes* van ***Harmelen.***

   idem, inv. nr. 5, lijst van verpondingen d.d. 3 oktober 1730 over het jaar 1730: „*Claas Janse van Harmelen,* een coornmole onder de poorterije der stad Delft — *f* 11.80.-". Dat zijn vader hetzelfde beroep uitoefende blijkt uit R.A. Overschie inv. nr. 438, acte nr. 124. Zie

ook onder ***Aert Willemsz. Verschoor*** (Va) en ***Pietertje Aertsdr. Verschoor*** (Va, 3).

8. ***Aert*** *Aertsz.* ***Verschoor,*** ged. Charlois 24 september 1679, landbouwer te Charlois, schepen aldaar 1723-1727, vermoedelijk ongehuwd, † vóór 10 april 1727.

   O.N.A. Zuid-Holland, inv. nr. 6875, acte nr. 36: Op 20 oktober 1704 compareert te Charlois voor Joh. van Neck, nots. te Poortugaal, ***Huijgh den Hartigh,*** wonende te Charlois, mede als gemachtigde voor zijn medevoogd *Ary Eeuwoutsx.* ***Verschoor,*** wonende te Delfshaven, als door schout en gerechte van Charlois aangestelde voogd over ***Aart Aartsz. Verschoor,*** universele erfgenaam van *Jan Ary Ingensz.,* gewoond hebbende en overleden te Charlois.

   Voor zijn overlijden zie hierboven onder ***Aert Willemsz. Verschoor*** (Va, aant. nr. 2).

Vb. ***Jacob*** *Willemsz.* ***Verschoor,*** geb. omstreeks 1638, schout, dijkgraaf en rentmeester van de Ambachtsheerlijkheid Katendrecht (vermoedelijk vanaf 1673—) 1688, rentmeester van de Grondheerlijkheid Charlois 1670-1689, lage waardsman van Dirk Smeetsland 1663/,64 en 1667/'68, † te Charlois, begr. aldaar 26 mei 1689 in de kerk bij de toren, tr. (als j.m. van West-1 Jsselmonde) Charlois 23 october 1661 *Aeltge* ***Cornelisdr. Mol,*** j.d. van Charlois, geb. omstreeks 1640, † Charlois vóór 20 april 1689.

   Zie voor geboorte IVa. ***Willem Aertsx. Verschoor,*** onder nr. 4, ***Adriaentge*** *Willemsdr.* ***Verschoor.***

   R.A. Charlois, inv. nr. 17, fol. 254, acte d.d. 28 april 1663: ***Jacob Willemsz. Verschoor*** koopt „seker huys, erff, telinge ende plantagie, staende ende gelegen op durp van Chaerlois, aldaer belent is ten noorden ***Aert Willemsz. Verschoor,*** die met sijn heyninge scheijt", etc.

   Archief IJsselmonde (niet geïnventariseerd), polderrekeningen betreffende Dirk Smeetsland: ***Jacob Willemsz. Verschoor is*** lage waardsman in 1663, 1664, 1667 en 1668.

   Archief van de Grondheerlijkheid Charlois, inv. nr. 20: Request van ***Jacob Verschoor*** als sollicitant naar het ambt van rentmeester van de Grondheerlijkheid, blijkens de handtekening van 1670.

   Archief van de Ambachtsheerlijkheid Katendrecht (niet geïnventariseerd), „Extract uijt het Resolutieboek van Catendregt", fol. 20 verso: ***Jacob Verschoor is*** rentmeester van de Ambachtsheerlijkheid Katendrecht in 1673, desgelijks in 1676 (fol. 25), in 1672 en 1676 (fol. 25 verso), fol. 28, ***Jacob Verschoor*** volgt de wegens „ongewoon procederen" afgezette ***Jacob d'Oude*** op als secretaris en de eveneens afgezette ***Jacob*** van ***Polanen*** op als provisioneel schout en dijkgraaf van Katendrecht (actum 15 augustus 1676), fol. 30 recto, ***Jacob Verschoor*** is rentmeester in mei 1685.

   R.A. Katendrecht, inv. nr. 1: ***Jacob Verschoor*** is in 1677 schout en dijkgraaf van Katendrecht.

   idem, nr. 6, acte d.d. 5 september 1676: ***Jacob Verschoor is*** schout van Katendrecht; in latere acten d.d. 6 juni 1680 en 24 juli 1682 is hij rentmeester, schout en secretaris van Katendrecht. Zijn naam komt voor het laatst voor boven een acte d.d. 5 mei 1688.

   O.N.A. Rotterdam, inv. nr. 1122: Op 23 augustus 1679 testeren voor Johan van Weel, nots. te Rotterdam, „*Jacob Verschoor,* ende *Aeltje Cornelis Mol,* echte man ende vrouw, woonende in den dorpe van Saerlois over Maze". Zij benoemen tot hun universele erfgenamen hun vijf kinderen, t.w. ***Willem, Pietertje, Cornelis, Maria*** en ***Aert Verschoor,*** en tot voogden over de minderjarige erfgenamen buiten de langstlevende van hen beiden, ***Aert Verschoor,*** broeder van ***Jacob Verschoor,*** en ***Pieter Cornelisse Mol,*** broeder van *Aeltje Cornelisse* ***Mol,*** beiden wonende te Charlois.

   idem, inv. nr. 3935: Op 20 april 1689 compareert voor

nots. Arent de Man te Charlois, Jacob ***Willemsen Verschoor,*** weduwnaar, en approbeert het testament dat hij en zijn echtgenote op 23 augustus' 1679 hebben gepasseerd, met dien verstande dat hij zijn twee jongste kinderen Maria en ***Aart Jacobsen Verschoor*** presenteert en aan dezen ieder 100 car. gld. legateert, welke vooraf van den boedel dienen te worden afgetrokken.

Archief v. d. Herv. Gemeente te Charlois', inv. nr. 429, bijlage tot de rekening v. d. kerkmeesters over 1689: ***Jacob Verschoor*** begraven in de kerk bij de toren, 26 mei 1689.

O.N.A. Rotterdam, inv.nr. 1371, acte nr. 115 d.d. 27 juli 1690: „Staat ende inventaris van alle de goederen en effecten nagelaten bij ***Jacob Willemse Verschoor*** ende ***Aaltje Cornelis Mol,*** beyde zaliger gedachte(nis), in haar leven egteluyden, gewoont hebbende op Charlois ende aldaar overleden, mitsgaders scheydinge ende deylinge der voors. goederen ende effecten tusschen *Willem* ende *Cornelis* ***Verschoor,*** beyde meerderjarigen, mitsgaders ***Aart Verschoor*** als gestelde testamentaire voogd over ***Pietertje, Aart*** ende ***Maria Verschoor,*** minderjarige kinderen ende alle erffgenamen van de gemelte ***Jacob Willemse Verschoor*** ende ***Aeltje Mol,*** haar overleden ouders". Op genoemde datum compareren voor Francois de Coninck, nots. te Rotterdam, „nots publicus Sr. ***Willem Verschoor,*** rentmeester van de Grondheerlijkheid van Charlois, ***Cornelis Verschoor,*** beyde meerderjarig, ende ***Aart Verschoor*** als gestelde testamentaire voogd over ***Pietertje, Aart*** ende ***Maria Verschoor,*** minderjarige kinderen en met haar vijve erffgename van ***Jacob Willemse Verschoor*** ende ***Aebtje Cornelisse Mot,*** haar overleden ouders". Zij scheiden de boedel.

Uit dit huwelijk:

1. ***Willem,*** volgt VIb.
2. ***Pietertje (Peterke) Jacobsdr. Verschoor,*** ged. Charlois 3 november 1666 ('get. Claesje Cornelis), leeft 27 juli 1690.
3. ***Cornelis,*** volgt VIc.
4. ***Maria Jacobsdr. Verschoor,*** ged. Charlois 15 mei 1672 (get. Claesjen Mol), tr. (als j.d. van Charlois) Charlois 27 januari 1692 ***Martinus van Wessem,*** ged. Dordrecht 6 augustus 1670, koopman aldaar, zn. van ***Hermannus,*** boekverkoper te Dordrecht, en ***Agatha*** *Romeyn.*
5. ***Aert Jacobsz. Verschoor,*** ged. Charlois 20 october 1675, leeft 11 januari 1694.

   R.A. Charlois, inv. nr. 43, acte d.d. 11 januari 1694: Schout en schepenen van Charlois surrogeren ***Aert Verschoor,*** de overleden bloedvoogd over de minderjarige ***Aert Jacobsx. Verschoor,*** erfgenaam van zijn vader ***Jacob Verschoor*** × ***Aeltje Cornelisdr. Mol,*** beiden overleden, door diens broeder Willem Jacobsx. ***Verschoor.***

VIb. ***Willem*** *Jacobsz.* ***Verschoor,*** ged. Rotterdam 4 september 1662 (get. Willemken Willems), notaris en procureur te Charlois, 'rentmeester van de Grondheerlijkheid Charlois, schout, secretaris en rentmeester van de Ambachts- en Grondheerlijkheid Katendrecht, begr. Charlois in het hoogkoor 13 december 1696, tr., (als j.m. van Charlois) aldaar 12 sept. 1683 *Aletta Schalcken,* ged. Dordrecht 1654, † vóór 3 maart 1700, dr. van Ds. *Cornelius (Schalckius* of ***Schalkenius, 1635-1643*** gereformeerd predikant te Etten en Drongelen, daarna te Drimmelen en Made, 1654-1674 rector van de Latijnsche School te Dordrecht, † in 1679) en *Aletta* ***Lydius.***

Nieuw Nederlandsch Biografisch Woordenboek X (Leiden, 1937), kolommen 879 en 880. „*Cornelius* Scatkenius, 1635-1643 predikant te Etten en Drongelen, daarna te Drimmelen en Made, 1654-1674 rector van de Latijnsche school te Dordrecht (zie ook G. D. J. Schotel, Kerkelijk Dordrecht 1 (Utrecht 1841), 404 en aantekening 2), gehuwd met ***Aletta*** *Lydius*, dr. van Ds. ***Baltus*** *Lydius* te Dordrecht.

O.N.A. Dordrecht, inv. nr. 352, fol. 130: Op 23 mei 1674 compareert voor Samuel van der Heyden, notaris te Dordrecht, „***Aletta Lidius,*** weduwe ende boedelhouster van zaliger Dominus ***Cornelius*** *Schalckius,* in sijn leven rector in de Latijnsche Schole binnen deser stede", en geeft procuratie aan Sr. „*Godefridus Schalckius* haeren soone" om te transporteren een buiten Dordrecht gelegen „seeckere thuijn met het thuijnhuysken, plantagien ende verderen toebehooren".

O.N.A. Rotterdam, inv. nr. 884: *Willem* ***Verschoor*** is in het jaar 1681 vanaf januari tot en met 6 juli klerk bij de notaris ***Dirk Meesters te*** Rotterdam.

Archief Staten van Holland 1572-1795, inv. nr. 2205, acte d.d. 4 maart 1681: ***Willem Verschoor*** op voordracht van Burgemeesteren en Regeerderen der Stad Rotterdam d.d. 25 februari 1681 geëxamineerd door het Hof van Holland (geadmitteerd op 5 maart 1681 te Rotterdam).

O.N.A. Rotterdam, inv. nr. 975, fol. 195: Op 16 juni 1684 testeren voor Govert van Gésel, nots. te Rotterdam, „***Willem Verschoor,*** mede notaris ende procureur, woonende te Charloijs, ende ***Aletta Schalken,*** geëchte luijden". De eerststervende legateert aan de Diaconiearmen te Charlois en aan de zusters van de testatrice, t.w. ***Barbara en Maria Schalcken,*** en benoemt de langstlevende tot universele erfgenaam.

Archief v. d. Ambachtsheerlijkheid Katendrecht (niet geïnventariseerd), Extract uit het Resolutieboek, fol. 32 verso: Op 17 april 1690 is ***Willem Verschoor*** schout van Katendrecht; fol. 35 verso, ***Willem Verschoor*** (†) wordt genoemd als gewezen secretaris en rentmeester van Catendregt.

O.N.A. Rotterdam, inv. nr. 3935: Op 2 augustus 1696 wordt voor nots. „Arent de Man te Charlois verleden een procuratie voor „***Willem Verschoor,*** rentmeester van de uytergorssen ende aenwassen van Charlois". (N.B. Te Charlois moeten worden onderscheiden de Ambachtsheerlijkheid Charlois en de Grondheerlijkheid Charlois, welke regalia tot aan de Franse tijd, het einde van de algemene erkenning der Godssoevereiniteit, naast elkaar zijn blijven bestaan. Deze situatie gaat terug tot de indijking van „het lant van Charoloys" op last van hertog Karel van Boergondië, bijgenaamd „de Stoute". Blijkens de rekeningen van de rentmeester van Putten duurde deze indijking vanaf omstreeks het najaar van 1460 tot maart 1462, doch kon om waterstaatkundige redenen niet geheel worden voltooid, zodat de grondwerken nog lange tijd daarna in de Domeinrekeningen worden vermeld. Toen in verband met de beginnende bewoning van Charlois in 1462 op 26 september van dat jaar de ambachtsheerlijkheid moest worden gecreëerd, stond de hertog voor het feit dat de in 1460 op basis van voorlopigheid gecreëerde grondheerlijkheid niet kon worden opgeheven, hetgeen blijkens zekere processen voor het Hof van Holland tot gecompliceerde competentiekwesties met betrekking tot het waterstaatkundig beheer heeft geleid.

Schrijver dezes heeft uit de betreffende archivalia de indruk gekregen dat men ten aanzien van bedoeld beheer wederom moet onderscheiden tussen een grondheerlijkheid in uitgebreide zin die het gehele geografische gebied Charlois omvatte, en een grondheerlijkheid in engere zin, namelijk het buitendijkse land. In de kerkerekeningen worden onderscheiden een waardsman „binnensbans" en een zodanige „buytensbans" (zie bijvoorbeeld de rekeningen over de jaren 1589 en 1590). In 1589 en 1592 is ***Cornetis de Bie*** „waersman van 't buijtenlant" en *Ghijs* ***Jansa.*** „waersman van Chaerloeys binnensbans". In de rekening over 1598 wordt ***Cornelis de Bie*** genoemd als „rentemeester van de Grontheeren van Chaerloeys" en tevens als „hoochwaersman" (hoogheemraad) van Charlois naast „*Michgiel Willemsz.,* waersman van binnensbans".

Met betrekking tot de jurisdictie moge wosden gewezen op de figuur dat het buitendijkse gebied van Charlois en Katendrecht dus niet rechtstreeks onder de Grafelijkheid ressorteerde, doch onder met overheidsgezag beklede particulieren, de zogenaamde „grondheren". In de praktijk betekende dit natuurlijk dat de positie van rentmeester hier meer nog dan elders een vertrouwenspositie was (zie ook de vijfde aantekening bij Vb).

Archief v. d. Herv. Gemeente te Charlois, inv. nr. 429, bijlage, tot de rekening v.d. kerkmeesters over 1696: ***Willem** Jacobsz. **Verschoor*** op 13 december begraven in het hoogkoor.

O.N.A. Rotterdam, inv. nr. 1271, acte nr. 154: Op 29 mei 1699 testeert voor Johan van de Pavort, nots. te Rotterdam, „Juffrouw ***Aletta Schalcke,*** wed. wijlen Sr. ***Willem Verschoor,*** woonende tot Charlois", en benoemt tot haar universele erfgenamen haar na te laten kinderen. Zij legateert aan de Diaconiearmen van Charlois en bepaalt dat de zoon die de door zijn vader bediende officiën, t.w. bij d'Edele Grondheeren, Dijckgraeff en Heemraeden van Charlois, Ambachtsheeren van Catendregt., mitsgaders Dijckgraeff en Heemraeden van Varckenoort en Carnemelcksland" zal bedienen, honderd ducatons uit haar boedel minder zal krijgen dan de andere kinderen, welke ieder 100 ducatons gepraelegateerd zullen ontvangen. Tot executeurs van het testament en tot voogden over de minderjarige erfgenamen worden benoemd „d'Heeren ***Johannes Schalcken,*** bedienaer des Goddelycken Woorts tot Charlois. ***Godefridus SchaZcke.*** hofschilder van Ziin Koninck-lijcke Majesteijt van Denemarken, en *Cornelis Schalcke,* schout en rentmeester van Cromstrijen, haer testatrices broeders".

R.A. Charlois, inv. nr. 29, acte d.d. 3 maart 1700: De voogden van de kinderen van ***AZetta Schalcken,*** weduwe van ***Willem Verschoor,*** „in sijn leven rentmeester der Grontheerlijckheyd van Chaerlois,, nu beyde zaliger", verkopen de boedel.

O.N.A. Rotterdam, inv. nr. 1686, acte nr. 43: Op 24 februari 1706 compareert voor Abraham Copius van den Abeele, nots. te Rotterdam, ***Johannes Schalcken,*** predikant te Charlois, als voogd over de minderjarige kinderen van ***Willem Verschoor,*** en geeft procuratie aan de procureur Johan van de Pavort.

idem, inv. nr. 1577, acte nr. 53, fol. 231: Op 11 juni 1709 testeert voor nots. Johan ten Bergh te Rotterdam, *„Barbara Schalke,* bejaerde ongetroude dogter, woonende ten huyse van den Eerwaerdigen Heer *Johannis Schalke,* bedienaer des Goddelycken Woords der publieke Gereformeerde Religie van de gemeynte tot Scharlois", etc. Zij legateert aan de voornoemde predikant *Johannis,* resp. zijn na te laten kinderen, haar broeder, aan haar nicht Juffrouw ***AZetta** Schalke,* en aan haar nicht *Petronella Schalke.* Haar universele erfgenamen zijn de reeds genoemde Ds. ***Joh.** Schalke,* haar broeder voor 1/5 part, ***Johan** Schalke* haar neef, nagelaten zoon van haar testatrices overleden broeder de Heer *Balthasar Schalke,* in zijn leven predikant te Pernis voor 1/5 part, Juffrouw *Francoisia Schalke,* haar nicht, nagelaten dochter van haar overleden broeder de heer *Godefridus Schalke* voor 1/5 part, de nagelaten kinderen van haar overleden broeder *Cornelis Schalcke,* in zijn leven schout en rentmeester van Kromstrien voor 1/5 part en de nagelaten kinderen van haar overleden zuster Juffrouw ***AZetta** Schalke, in* haar leven weduwe van *Willem* ***Verschoor.*** Zij benoemt tot voogden over de minderjarige erfgenamen en administrateurs van de boedel haar broeder *Johannis Schalke* en ***Johan** Schalke Balthasarszoon* haar neef.

Uit dit huwelijk:

1. ***Cornelis** Willemsz. **Verschoot-, ged.*** Charlois 6 augustus 1684.
2. *Aletta* ***Willemsdr. Verschoor,*** ged. Charlois 9 september 1695.

3. ***Cornelis Willemsz. Verschoor,*** ged. Charlois 1 september 1686 (get. Pietertje Verschoor), notaris en procureur te Charlois, rentmeester van de Grondheerlijkheid Charlois, secretaris van de Ambachtsheerlijkheid Katendrecht, hoogheemraad van Charlois en annexe polders, † vóór 8 april 1724, tr. (als j.m. van Charlois), Charlois 31 ootober 1714 *Alettha Schalcken,* j.d. van Sprang, (aangifte begraven te Charlois 3 september) 1747, dr. van Ds. ***Johannes*** (gereformeerd predikant te Charlois, † Charlois 6 februari 1724 (zie archief v. d. Herv. Gem. te Charlois, inv. nr. 3)) en ***Maria** Sprangers* (begr. Charlois in het hoogkoor 12 october 1688).

   Uit het doopregister van de Gereformeerde Gemeente te Charlois blijkt dat de aldaar staande predikant Ds. ***Johannes** Schalcken* en zijn echtgenote Maria ***Sprangers*** tussen 1683 en 1687 vier kinderen laten dopen (t.w. ***Balthasar, Anna, Wilhelmus*** en Maria).

   Archief v. d. Herv. Gemeente te Charlois, inv. nr. 429, bijlage tot de rekening v. d. kerkmeesters over 1688. Op 12 oktober begraven ***Maria** Sprangers.*

   Archief Staten van Holland 1572-1795, inv. nr. 2210, acte d.d. 16 november 1708 (op voordracht d.d. 15 november 1708 van Burgemeesteren en Regeerderen van 's-Gravenhage), examinatie van ***Cornelis Verschoor.*** Geadmitteerd als notaris te 's-Gravenhage op 21 novem***ber*** 1708 (volgens Inv. Hof van Holland, nr. 5931).

   Archief v. d. Heerlijkheid Katendrecht (niet geïnventariseerd), Extract uit het Resolutieboek, fol. 35 verso, ***Cornelis Verschoor*** volgt 16 april 1711 zijn vader op als secretaris en rentmeester van Katendrecht volgens commissie d.d. 22 juni 1697. (N.B. ***Cornelis Verschoor*** werd in 1711 vijfentwintig jaar. In de tussenliggende jaren werd het ambt door een waarnemer bekleed (vermoedelijk ***Huyg den Hertig,*** vgl. Va, 4).

   O.N.A. Rotterdam, inv. nr. 2155, fol. 71: Op 1 oktober 1714 compareren voor Jan Nederhoff, nots. te Rotterdam, „de Heer ***Cornelis Verschoor Willemsz.***, meerderjarig jongman, secretaris van Catendregt, wonende tot Charlois, toecomende bruydegom" en „Mejuffrouw ***AZetta Schalcken,*** meerderjarige dogter, toecomende bruyd, geadsisteerd met haren vader, de Heer ***Johannis Schalcken,*** predicant tot Charlois", en sluiten huwelijkse voorwaarden.

   idem, inv.nr. 2167, acte nr. 66, fol. 258—263: Op 8 april 1724 compareren voor nots. H. van der Mey te Rotterdam, „Juffrouw ***AZetta Schabken,*** weduwe en ervgename onder beneficie van inventaris van de Heer ***Cornelis Verschoor,*** wonende te Charlois, de Heer ***Balthazar Verschoor,*** luitenant ten dienste dezer landen, in guarnizoen leggende te Brielle, en ***Martinus Verschoor.*** wonende even buyten deze stad onder den ambagte van Kool, ter eenre, en de Heer ***Kornelis Schalcken,*** in (stede ?) van ***Anna Schalcken*** en ***Maria Schalcken,*** meerderjarige ongehuwde dogters, wonende alle onder Charlois, te samen ('nevens de Heer ***Jacobus Schalcken,*** wonende in 's-Hage, en de eerste comparante) eenige kinderen en erfgenamen van de Heer ***Johannes** Schalcken,* in zijn leven bedienaer des Goddelijken Woords te Charlois, en voorts als zig sterk makende en de rato caverende voor hunne broeder de Heer ***Jacobus** Schalcken,* ter andere zijde", wegens de waarneming van het rentmeesterschap van de Grondheerlijkheid van Charlois door ***Johannes** Schaleken* na de dood van zijn zwager ***Cornelis Verschoor.***

   idem, inv. nr. 2177, fol. 1240 en volgende: Op 23 november 1734 testeert voor nots. H. van der Mey te Rotterdam, ***AZetta Schalcken,*** weduwe van ***Kornelis Verschoor,*** wonende te Charlois, en benoemt tot haar universele erfgename haar dochter ***Aletta Verschoor.*** Uit dit testament blijkt dat „het rentmeesterschap van de Grondheerlijkheid van Charlois, het Hooge Penningmeesterschap van Charlois en de annexe polders

en van alle andere particuliere rentmeesterschappen" door *Cornelis Verschoor werden* bekleed.

4. *Balthasar Willemsz. Verschoot-*, ged. Charlois 9 november 1687 (get. Johannes Schalcken), in 1712 „vendrig onder de guarde te voet", in 1724 luitenant te Brielle.

O.N.A. Rotterdam, inv. nr. 1284, acte nr. 208: Op 29 december 1712 geeft *Balthasar Verschoor,* „vendrig onder de guarde te voet van deesen staet, sijnde jegenwoordig alhier", voor nots. Johan van de Pavort te Rotterdam procuratie aan zijn broeder *Cornelis Verschoor,* secretaris van Katendrecht, om al zijn zaken waar te nemen.

5. *Jacob Willemsz. Verschoot-*, ged. Charlois 28 november 1688 (get. Jacob Verschoor).

6. ***Martinus Willemsz. Verschoor,*** ged. Charlois 24 september 1690 (get. Marijtje Verschoor).

7. ***Aerd Willemsz. Verschoor,*** ged. Charlois 20 april 1692 (get. Martinus van Wessem en Maria Verschoor).

8. ***Martinus Willemsz. Verschoot-***, ged. Charlois 21 juni 1693 (get. Cornelis Schalcken), matroos, † in het jaar 1728 of daarna, tr. (als j.m. van Charlois) Rotterdam 5 november 1721 ***Elisabeth Braaf*** *(Braeff),* ged. Rotterdam 14 februari 1691 (get. Maerten Jansz. en Catrina Bos), leeft 26 januari 1731, dr. van ***Willem*** *Maartensz.* en ***Geertruyd van den Bos.***

O.N.A. Rotterdam, inv. nr. 2164, fol. 813: Op 29 december 1721 compareren voor Herbert van der Mey, nots. te Rotterdam, „*Martinus Verschoor,* staande op zijn vertrek omme met 't schip Noord-Waddinxveen in dienst van de Ed. Heeren Bewindhebberen van de geoctrolieerde Oost-Indische Compagnie ter kamere binnen deze stad voor matroos te varen na Oost-Indiën, en *Elisabeth Braeff,* egteluyden, wonende in de St. Krispijnlaan onder den ambagte van Kool". Zij benoemen elkander over en weer tot erfgenaam en voogd over hun eventuele kind of kinderen.

idem, fol. 81'7, zelfde datum: ***Martinus Verschoor*** geeft procuratie aan zijn „huyvrou ***Elisabeth Braaff".***

idem, inv. nr. 1'751, fol. 438: Op 22 september 1725 compareren voor Jan Swinnas, nots. te Rotterdam, „*Pieternella* van ***Kasmenkel.*** weduwe' van ***Pieter van der Tol, Geertrui*** Cornelis, weduwe van ***Jan Clunders, Elizabeth de Braeff,*** huysvrouw van ***Martinus Verschoor en*** Anna ***Kramp,*** meerderjarige dogter, alle van competenten ouderdom en wonende op de binnenwegen van Cool" en attesteren wegens laster.

idem, inv. nr. **2627,** acte nr. 3, fol. 5: Op 9 januari 1728 compareert voor Jacobus de Roy, nots. te Rotterdam, „ ***Elisabeth Braaff,*** huysmrouwe van ***Martinus Verschoor,*** procuratie d.d. 29 'december 1721, gepasseerd voor nots. Herbert van der Mey, hebbende van haar man voornoemd. en toont een trouwbrief, luidende van woord tot woord als volgt: „*Martinus Verschoor,* J.M. met ***Elisabeth Braaff*** J. dogter — hebbende hare drie houwelijksche geboden sonder wettelijke verhinderinge gehad, zijn opentlijk ***in de*** kerke ***van*** Rotterdam in den H. Echtenstaat bevestigt den vijffden november 1721 — en is onderteekent Abr. Hellenbroek, Predt in Rotterdam". Mede comparanten zijn *Sara Janse,* weduwe van *Cornelis Paan,* en *Maria Paan,* huisvrouw van ***Jan de Coree. Zij*** geven ***Elisabeth Braaf*** voornoemd bewijs van goed gedrag.

idem, inv. nr. 1996, bol. 827: Op 28 juni 1728 compareren voor Gerardus van Hemert, notaris te Rotterdam, „*Maria Portier,* weduwe van *Adrianus* van ***den Bos,*** als last en procuratie hebbende van ***Johannis va.n den Bos, Maria van den Bos, Katarina van den Bos,*** meerderjarige dogters, ***Ary van der To ...,*** in huwelijk hebbende ***Augnes van den Bos,*** en ***Franciscus van den Bos,*** gepasseert den 16en Juni 1718 voor mij nots. en getuygen alhier, van d'Hr Jan ***de Virieu,*** in huwelijk hebbende Vrouwe ***Elisabet van den Bos,*** gepasseert den 19en Juni 1728 voor Diederik van de Laer, nots. en getuygen te Breda, van ***Jacobus van den Bos,*** gepasseert den 23en Juni 1728 voor schepenen der Stede en Vrijheijt van Waelwijk, *Kornelis Alphijn,* als voogd over ***Ignatius van den Bos,*** en uijt dien hoofde voor de helft geïnstitueerde erfgenaemen van ***Katharina van den Bos, Maarten Braaf, Elisabeth Braaf,*** huysvrouw van ***Martinus Verschoor,*** en als last en procuratie hebbende van den selven haren man, gepasseert den 29e december 1721 voor Herbert van der Mey, nots. en getuygen binnen dese stad, ***Hermanus van Doern,*** in huwelijk hebbende ***Anna Braaf,*** en deselve Anna ***Braaf*** bij den gemelten haren man tot het medeverlijden deses geauthoriseert, *Kornelis Krijgsman,* in huwelijk hebbende ***Maria Braaf,*** en deselve ***Maria Braaf tot*** het mede verlijden en onderteekenen deses bij den gemelten haren man, specialijk geauthoriseert en gequalificeert, alle kinderen van ***Geertruyd van den Bos,*** in haar leven huysvrouw van ***Willem Braaf,*** en uijt dien hoofde voor de helft geïnstitueerde erfgenamen van de gemelte ***Katharina van den Bos*** volgens den testamente gepasseert den 18en september 1719 voor Arnoldus de Guylicker, in zijn leven nots., en getuygen binnen deze stad, dewelke verklaerden met elkanderen den boedel en gantsche nalatenschap1 van de genoemde ***Katharina van den Bos*** te hebben geschift, gescheyden, ende gedeylt", etc.

idem, inv. nr. 1757, fol. 115: Op 26 januari 1731 compareren voor Jan Swinnas, nots. te Rotterdam, „*Elisabeth de Bruyn,* huysvrouw van ***Dionys ...,*** ende *Hendrina Reijgersdijck,* huysvrouw van *Louijs Herlaer,* woonende in de Leeuwelaan alhier, van competenten ouderdom, dewelke getuygen ten versoeke van ***Elisabeth Braeff,*** huijsvrou van ***Martinus Verschoor,*** mede woonende alhier, waer te sijn dat sij deposanten wel kennen den persoon van ***Martinus Verschoor*** die in den jaere 1728 met het schip de Herstellinger in Deugt van de Oostindische Compagnie ter kamer deser stad voor matroos getrout sijnde na Oostijndiën is gevaerden. Dat mede waer en haer comparanten ten vollen kennelijk is dat de voornoemde ***Elysabeth Braeff*** is de eijge en wettige huijsvrou van den voornoemden ***Martinus Verschoor*** en dat de requirant (sic !) is een vrou staende ter goeder naem en faem op wiens (sic !) leven, handel en wandel niets valt te zeggen of tot haar oneer iets kan werden voortgebragt, werkende met alle neerstigheijt om buyten last van kerck en armen aen de kost en door de werelt te geraecken", etc.

9. *Willem Willemsz. Verschoor.* aged. Charlois 21 november 1694 (get. Martinus van Wessem en Maria Verschoor).

VIc. ***Cornelis*** *Jacobsz.* ***Verschoot-***, ged. Charlois 23 juni 1669 ('gat. Claesje Cornelis), diaken 1700/01, cuderling 1707/'08, kerkmeester (in 1703 toeziend en in 1704 regerend), † Charlois 14 october 1713, tr. Charlois 4 juni 1690 *Lijsbeth* ***Boel,*** ged. aldaar 1 september 1668, † Charlois vóór 14 october 1713, dr. van *Gijsbert Maertensz.,* schepen van Charlois, en ***Aechje*** *Pietersdr.* ***Pors.***

O.N.A. Rotterdam, inv. nr. 3868, acte nr. 180: Op 3 juni 1690 compareren voor Cornelis van Dam, nots. te Delfshaven, „d'eersame Cornelis ***Verschoor,*** jongman, bruydegom, geassisteert met ***Aert Verschoor,*** sijnen oom ende voogt ter eenre, ende d'eerbare *Lijsbeth Gijse Boele,* jongedochter, bruijt, geassisteert met *Gijsbert Maarfens Boele,* haeren vader ende voogt ter andere sijden, alle woonende in Charloys", en sluiten huwelijkse voorwaarden.

R.A. Charlois, inv. nr. 19, fol. 121, acte d.d. 18 april 1691: *Cornelis Jacobsen* ***Verschoor*** heeft getransporteerd aan zijn broeder ***Willem*** *Jacobsen* ***Verschoor*** een boomgaard te Charlois.

idem, inv. nr. 45, fol. 5: Op 14 december 1713 compareren voor schout en schepenen van Charlois als representerende de Weesmannen aldaar, „*Harmanus* van. *der Clant,* collecteur van Gemeenlantsmiddelen, woonende tot Lijden, ende ***Martin van Wessum,*** coopman tot Dordreght, naaste vrinden van 's vaders-, mitsgaders ***Maarten*** ende ***Pieter Boel,*** naaste vrinden van 's moederszijde van de minderjarige kinderen en erfgenamen van wijlen Cornelis ***Jacobse Verschoor*** ende ***Lijsbeth Boel,*** in haar leven egteluyden gewoont hebbende ende overleden alhier, te kennen gevende dat eenigen tijdt geleden eerst de voornoemde ***Lijsbeth Boel*** ende nu laast den voornoemde *Cornelis Jacobse* Verschoor, immers voor soo veel hen comparanten bekent is, sonder testament ofte acte van voogdije te hebben gepasseert, zijn overleden ende vervolgens versogt dat bij ons schout ende schepenen voornoemt wierde aangestelt ende gecommitteert een ofte meerder bequame voogden over de voorsegde minderjarige kinderen mitsgaders administrateurs over den boedel en de goederen de voornoemde kinderen aangekomen door doode ende overlijden van de meergemelte ***Cornelis Jacobse Verschoor*** ende *Lijsbeth* ***Boel,*** dien volgende verklaren wij schout ende schepenen' voornoemt tot voogden over de voorsegde minderjarige kinderen ende tot administrateurs over den boedel ende goederen de voorszegde kinderen door overlijden van haere meergemelte ouders aangekoomen, gecommitteert ende aangestelt te hebben gelijck wij doen bij deesen den voornoemden Sr ***Martin. van Wessum*** ende ***Maarten Boel".*** etc.

idem, inv. nr. 44, fol. 9-11 verso: Staat en inventaris d.d. 15 december 1713 van de boedel en de goederen van ***Cornelis Jacobse Verschoor*** en ***Lijsbeth Boel,*** beiden overleden binnen Charlois. Vermeld wordt een „huys ende melioratie van erve, staande ende gelegen in den dorpe van Chaerlois aan den Suytdyck aldaar, sijnde belend ten oosten de straat, ten zuyden de heer *Cornelis Verschoor,* ten westen de Charloissche Spuye, ten noorden den schout ***Pieter Westduel,*** waarin de overledenen gewoont hebben".

idem, fol. 126: Rekening en verantwoording door de voogden ***Martin*** van ***Wessum*** en ***Maarten Boel*** over het beheer van de nalatenschap van Cornelis ***Jacobse Verschoor*** en ***Lijsbeth*** *Boel,* afgesloten op 30 mei 1725. In de „Uijtgeeff" staan de namen van de minderjarige kinderen ***Aagje, Aert en Willem*** vermeld. Op fol. 131 staat: „aan Aagjes gegeven om na Rotterdam bij haar broeder te gaan 1.13.0". In 1714 is ***Aart bode*** van dijkgraaf en hoogheemraden van Charlois.

Uit dit huwelijk:

1. Jacob *Cornelisz. Verschoor,* ged. Rotterdam 28 april 1692 ('get. Pietertje Verschoor en Barber Franse Curbou), timmerman te Rotterdam, † na 8 november 1729, tr. 1e. N.N.: tr. 2e vóór 1718 ***Maartje van*** *Brunswijk,* dr. van *Wouter Abrahamsz.,* bedienaar der justitie, en *Heijltje Goverts* (beiden † voor 5 (december 1726). en weduwe van ... *van der Sande.*

   Blijkens de doopregisters der Gereformeerde Gemeente te Rotterdam nrs. 23 en 24 laten ***Jacob Cornelisz.*** *Verschoor* en ***Maartje*** *Woutersdr. van* ***Brunswijk*** tussen ***13*** maart 1718 en 14 maart 1726 vier kinderen dopen, waarbij als getuigen optreden ***Aagje Cornelis Verschoor, Jan Roobol,*** *Ary* ***Verschoor, Maarten Braaf,*** ***Aart*** *Verschoor* en *Adriana Lughthart.*

   O.N.A. Rotterdam, inv. nr. 2498, fol. 713: Op 15 november 1726 compareert voor Johan van Geezel, nots. te Rotterdam, Jacob Verschoor, timmerman, wonende te Rotterdam, en machtigt, mede namens zijn broeder ***Aart Verschoor*** en zijn zwager ***Jan Roobol,*** Mr. ***Pieter Hendrik de Roy,*** advocaat voor het Hof van Justitie in Holland, wonende mede te Rotterdam, teneinde uit naam van de comparant en zijn lastgevers, als uit naam van het gerecht van Charlois als Weesmannen over de nagelaten boedel en goederen van „wijlen ***Cornelis Verschoor*** en ***Lijsbet Boel,*** in haar leven echtelieden en overleeden aldaer, des constituants vader en moeder zaliger", voor het genoemde hof „bij middelen van rechten te constringeren tot het leveren van behoorlijken staat en inventaris, het doen van behoorlijke rekeninge van dien, mitsgaders omme te hebben visie en (des noot) copiën van alle soodanige quitantiën, chartres ende papieren als tot den boedel van wijlen des constituants voornoemde vader en moeder is specterende omme daer uijt consequeren desselfs geregte vierde part als hem daerinne mette interessen van dien is competerende, verder ook omme te moge hebben recollement van soodanige reeckeninge, als ten overstaen van schout en schepenen voornoemt op den 30 maij 1725 is geslooten".

idem, fol. 735-739: Op 27 november 1726 compareren ***Jacob Verschoor,*** „als in huijwelyck hebbende ***Maartje Wouters van Bruynwyck,*** en deselve ***Maartje Wouters van Brunswyck tot*** het medepasseren van dese door haar voornoemde man werdende geauthoriseert en gequalificeert, welke ***Maartje Wouters van Bruynswyck is*** een eenige nagelate dogter van ***Wouter*** *Abrahamsz. van Bruynswyck en* sulx in die qualiteyt ter eenre en ***Gerrit*** *Pieterse* van der *Heyde* ter andere zijde, woonende de comparanten binnen dese stad", inzake de verkoop van een huls.

idem, fol. 761-762: Op 5 december 1726 compareren ***Maarten Braaf,*** ongeveer 42 jaar oud en ***Aagje*** *Dirks* ***Haverkas,*** ongeveer 32 jaar oud, wonende op de Binnenweg, even buiten Rotterdam, en verklaren ter requisitie van „***Jacob Verschoor*** en *Maartje Wouters van Bruynswyck,* echteluyden, mede woonachtig alhier" (N.B. Rotterdam), dat zij hebben gekend een *Heyltje* ***Goverts*** in haar leven weduwe van ***Wouter Abrahamsz.*** *Bruynswyck,* bedienaar der Justitie, gewoond hebbende en binnen deze stad overleden. Dat hun ook bekend is dat de voornoemde ***Heyltje Goverts*** op haar overlijden heeft nagelaten twee dochters, genaamd ***Aegie*** *Wouters* ***Bruynswyck,*** huisvrouw van ***Gerrit*** *Dirksz. de Haan* en ***Maartje Wouters van Bruynswyck,*** huisvrouw van ***Jacob Verschoor, etc.***

idem, inv. nr. 2501, fol. 740-745: Op 8 november 1729 compareren voor Johan van Gézel, notaris te Rotterdam, ***Jacob Verschoor*** (ziek te bed liggende) en ***Maartje van Brunswijk,*** echtelieden, wonende te Rotterdam. De testateur benoemt tot zijn universele erfgenamen zijn „jegenwoordige huysvrouw, ***Maartie van. Brunswijk"*** en de eventuele nog te verwekken kinderen. De testatrice benoemt tot universele erfgenamen haar „jegenwoordige" man, ***Jacob Verschoor,*** haar „voordogter" ***Heyltje van der*** *Sande* en de eventuele nog te verwekken kinderen. De eerststervende benoemt de langstlevende tot voogd over de minderjarige erfgenamen en over de genoemde *Heyltje van der Bande,* en tot medevoogden ***Pieter de Ridder,*** wonende binnen Rotterdam, ***en Maarten de Braaf,*** wonende op de „Binnenweg, even buyten dese stad".

2. *Ary Cornelisz. Verschoor,* ged. Charlois 21 februari 1694 (get. Wijfje Gijsbertse Boel).

3. *Aert Cornelisz. Verschoor,* gad. Charlois 27 november 1695, sedert 20 oktober 1711 bode van de Grondheren van Charlois, † vermoedelijk (aangifte begraven te Charlois 22 maart) 1768, tr. Barendrecht 2 juli 1724 *Ariaantje Teunisdr. Lugthart,* j.d. van aldaar, † (aangifte begraven te Charlois 6 maart) 1764.

   Archief van de Grondheerlijkheid Charlois, inv. nr. 20: Request, gericht door ***Aart Cornelisz. Verschoor*** aan dijkgraaf en hoge heemraden van Charlois etc. met appointement d.d. 20 oktober 1711.

   O.N.A. Rotterdam, inv. nr. 2481, fol. 76-78: Op 6 mei 1727 compareert voor Simon Breur, nots. te Rotterdam, ***Aert Kornelisz. Verschoor,*** wonende te Charlois, „doch sijnde jegenwoordigh binnen deze voors. stat Rotterdam", en verklaart schuldig te zijn aan zijn broeder ***Jakob Cornelisz. Verschoor,*** wonende te Rotterdam, 350 car. gld., en geeft zijn huls en erf, gelegen te

Charlois in de buurt van „de Spoeije aldaer" in onderpand.

idem, inv. nr. 2170, fol. 1065: Op 16 december 1727 compareert voor Herbert van der Mey, nots. te Rotterdam „*Aart Verschoor,* wonende te Charlois, mede nagelaten zoon van *Kornelis Verschoor* en *Lijsbeth Boel,* in haar leven egteluyden, gewoond hebbende te Charlois voors., te kennen gevende dat zijn oam de heer *Martin van Wessum als* nevens *Maarten Boel,* deser wereld overleden, by schout en schepenen van Charlois als de Weeskamer aldaar representerende, gestelde voogd over de minderjarige nagelaten kinderen van gemelte *Kornelis Verschoor* en *Lijsbeth Boel,* en oversulx ook over hem comparant op den 30sten mey 1725 in 't bijzijn van hem comparant heeft gedaan- rekening van den ontfang en uitgeef", etc.

idem, inv. nr. 2173, fol. 126: Op 7 februari 1730 attesteren voor dezelfde notaris *Adriaen Balde,* oud ongeveer 43 jaar, en is *Aart Verschoor,* oud ongeveer 34 jaar, beiden wonende te Charlois, ter requisitie van *Johannis Schalke Balthasarsz.,* wonende mede aldaar.

4. *Willem Cornelisz. Verschoor,* gsd. Charlois 8 mei 1698 (get. Aletta Schalcken).
5. *Aegchje Cornelisdr. Verschoot-,* ged. Charlois 23 mei 1700 (get. Wijfje Gijsbertse Boel), tr. *Jan Roobol* (zie onder nr. 1).
6. *Aeltje Cornelisdr. Verschoor,* gsd. Charlois 6 mei 1703 ('get. Maria Verschoor en Pietertje Verschoor).
7. *Gijsbert Cornelisz. Verschoot-,* ged. Charlois 19 april 1705 (get. Neeltje Ariense), vermoedelijk † (aangifte begraven Charlois 8 juni) 1705 (met de aantekening „een kind van Cornelis Jacobsz. Verschoor").
8. *Willem Cornelisz. Verschoor,* ged. Charlois 6 maart 1707 (get. Pietertje Verschoor).

Vd. *Eeuwout Willemsz. Verschoot-,* geb. omstreeks 1641, woont 1663 te Charlois, na omstreeks 1665 landbouwer te Dubbeldam, aldaar diaken en armmeester 1680, † vóór 12 maart 1698, tr. Dubbeldam 18 maart 1663 *Maaike (Maryken) Pater,* ged. aldaar 29 december 1641, dr. van *Cornelis Adriaensz.* en (tr. Dubbeldam 10 maart 1641) *Pietertje Cornelisdr.*

O.N.A. Dordrecht, inv. nr. 50, fol. 89: Op 27 januari 1663 compareert voor G. de Jager de Oude, nots. te Dordrecht, ***Eeuwout** Willemsz.,* wonende te Charlois, oud 22 jaren, en attesteert ten verzoeke van de requirant ***Floris Dircxx.,*** wonende te Dubbeldam op de hofstede van de Heer Willem *Paets,* bij wie hij op het laatst van mei of in het begin van juni laatstleden, op een zaterdag 31 weken geleden heeft gewoond, dat hij getuige is geweest van het feit dat zekere wan ***Duvelant*** een pistool heeft getrokken en heeft gedreigd ***Floris Dircxx. en*** zijn hond dood te zullen schieten.

R.A. Dubbeldam, inv. nr. 1, fol. 19, acte d.d. 26 januari 1665: Vermeld worden „zeeckere vijffentwintich mergen driehondert twaelff roeden lants metten huysinge, schuijre, plantagie ende verdere gevolge van dien, daer op ende aen zijnde, staende ende gelegen in 't oude lant van Dubbeldam, tegenwoordigh in huyre gebruijckt werdende bij ***Eeuwout Willemsz. Verschoor",*** etc.

idem, fol. 28 en 29, acte d.d. 28 oktober 1666: Zelfde vermelding met de aantekening „voor desen gebruijckt bij ***Arien Cornelis Pater,*** ende tegenwoordich gebruijckt werdende bij ***Eeuwout Willemsx. Verschoor".***

idem, fol. 89 verso en 90, acte d.d. 31 juli 1670: De weduwe van *Lambert Lambertsz. Schaep, Anneken Leenderts,* geadsisteerd met ***Johan van Aken,*** koopman te Dordrecht, haar gecoren voogd, transporteert aan ***Eeuwout Willemsz. Verschoor*** te Dubbeldam „een geheel huys, schuijr, berch ende keet, mitsgaders den

werff, voor sooveel sij daer aen eygendom is hebbende, staende ende gelegen aen den Oudendijck van Dubbeldam, bij haer comparante laetst bewoont ende nu bewoont bij den voornoemden ***Eeuwout** Willemsz. Verschoor* met alle plantagie staende op den voors. werff", etc., voor 700 car. gld.

idem, fol. 170 verso, acte d.d. 12 januari 1680: Voor schout en heemraden van Dubbeldam compareert ***Eeuwout Willemsz. Verschoor*** in zijn hoedanigheid van diaken en armmeester in Dubbeldam en transporteert een huisje met toebehoren staande aan de buitenloop van de dijk van de Zuidpolder van Dubbeldam voor f 43,-.-.

idem, fol. 206, acte d.d. 12 april 1684: ***Eeuwout Willemsz. Verschoor is 500*** car. gld. schuldig aan de Heer ***Willem Bosch*** wegens geleende penningen.

R.A. Charlois, inv. nr. 43, acte d.d. 12 maart 1698: Voor schout en schepenen van Charlois surrogeren de erfgenamen van ***Aert Willemsz. Verschoor*** de testamentaire voogden over diens minderjarige erfgenamen, ***Eeuwout** Willemsz.* te Dubbeldam wegens overlijden en ***Johannes Dijckman te*** Delfshaven op eigen verzoek wegens ouderdom, door ***Arien Eeuwoutsz. Verschoor (N.B.*** pleegzoon van ***Aert** Willemsz. Verschoor*** en zoon van ***Eeuwout Adriaensz. Verschoor,*** zie IVh en Vh) en ***Huych Jansz. den Hertig*** (N.B. × *Styntje* ***Aertsdr. Verschoor,*** zie Va, ***4).***

Uit dit huwelijk:

1. *Pietertje Eeuwoutsdr. Verschoor,* gad. Dubbeldam 27 januari 1664, † voor 26 october 1747, tr. Dubbeldam 23 april 1690 *Willem Thomasz. van Gink.*
2. *Willem Eeuwoutsz. Verschoor,* ged. Dubbeldam 23 september 1665, tr. aldaar 11 maart 1696 *Lijntje Wil-Zemsdr. Boer,* † (aangifte begraven Dubbeldam 29 oktober) 1721. Zij hertrouwt *Ary Molezij.*
3. *Cornelis Eeuwoutsz. Verschoor,* ged. Dubbeldam 5 februari 1668, landbouwer aldaar, † ongehuwd (aangifte begraven Dubbeldam 10 juni) 1720.

   O.N.A. Dordrecht, inv. nr. 751, fol. 1325 en volgende: Op 8 december 1718 compareren voor Huybert van Wetten, nots. te Dordrecht, ***Cornelis Eeuwoutsx. Verschoor*** en ***Aart Eeuwoutsz. Verschoor,*** gebroeders en bouwlieden, wonende onder 't Oudeland van Dubbeldam, en passeren een reciproque testament.
4. *Cornelia Eeuwoufsdr. Verschoor,* ged. Dubbeldam 19 mei 1669, † na 21 {december 1748, tr. Dubbeldam 29 april 1714 *Coen Ariensz. in 't Veld,* landbouwer aldaar, † (aangifte 'begraven Dubbeldam 11 juli) 1727, weduwnaar van *Yckie Cornelisdr. Meulendijk.*

   O.N.A. Dordrecht, inv. nr. 743, fol. 469: Op 13 april 1714 compareren voor Huybert van Wetten, nots. te Dordrecht, Coen ***Arijense in 't Velt,*** bouwman, weduwnaar van Yckie Cornelis *Meulendijk,* wonende in de bovenpolder van Dubbeldam, „toecomende bruydegom", en ***Cornelia Eeuwitse Verschoor,*** meerderjarige dochter, wonende te Dubbeldam, „toecomende bruyd", en passeren huwelijkse voorwaarden.

   idem, inv. nr. 773, fol. 109: Op 26 oktober 1747 compareert voor dezelfde ***notaris, Cornelia Verschoor,*** weduwe van Coen ***Arijense in 't Veld*** „althans wonende binnen dese stadt" en testeert. Zij legateert aan haar broeder ***Aart Verschoor,*** haar nicht ***Neeltje Verschoor*** × ***Pieter Hopman,*** haar twee neven tesamen, ***Thomas*** en ***Ewout van Gink,*** zonen van haar overleden zuster ***Pietertje Verschoor,*** en aan haar nicht en neven tesamen, ***Maria, Pieter*** en ***Ewout van den Broeck,*** kinderen van haar overleden zuster ***Neeltje Verschoor.*** Haar universele erfgenaam is haar nicht ***Maeijke van Gink,*** gehuwd met ***Willem Kock*** en dochter van ***Pietertje Verschoor,*** haar overleden zuster, en bij haar overlijden Maria ***van*** den ***Broeck,*** dochter van haar overleden zuster ***Neeltje Verschoor.***

idem, inv. nr. 773 c, fol. 147: Op 21 december 1748 compareert dezelfde voor dezelfde notaris en revoceert het bovenstaande testament d.d. 26 oktober 1747, legateert als boven, doch benoemt behalve *Mayke van Ginck* ook ***Maria van den Broeck*** tot haar universele erfgename.

5. *Pieternelletje Eeuwoutsdr. Verschoor,* ged. Dubbeldam 20 januari 1675, tr. aldaar 1 november 1705 *Cornelis Willemsz. van Esch.*

6. *Aart Eeuwoutsz. Verschoot-,* ged. Dubbeldam *13* maart 1678.

7. *Neeltje Eeuwoutsdr. Verschoor,* ged. Dubbeldam 7 december 168 1, † voor 26 oktober 1747, tr. Dubbeldam 29 april 1714 *Jacob Pietersz. van den Broeck.*

8. *Aart Eeuwoutsz. Verschoor,* ged. Dubbeldam 18 juni 1684, landbouwer aldaar, leeft 21 december 1748, tr. Dubbeldam 1 juni 1721 *Adriaentje Willemsdr. Bremers.*

O.N.A. Dordrecht, inv. nr. 756, fol. 77: Op 13 april 1722 compareren voor Huybert van Wetten, nots. te Dordrecht, ***Aart Eeuwoutsx. Verschoor*** en ***Ariaantje Willemsdr.*** *Bremer,* wonende op de Oudendijk onder Dubbeldam (de testatrice ziek te bed liggende) en passeren een reciproque testament.

Zie ook onder IIIh, *Adriaen* ***Eeuwoutsx.***

IVe. *Dirck Aertsz. Verschoor,* geb. omstreeks 1603, landbouwer te Charlois, woont 23 april 1661 „achter in den houth naest de Sluysvliet van Charlois" (O.N.A. Rotterdam, inv, nr. 3934), schepen aldaar 1654-1656, hoogheemraad van de polders Charlois, Robbenooad en De Plompert 1654, 1659, 1663 en 1683, ouderling 1654-1658 en 1662-1666, begr. Charlois 7 september 1686 in het hoogkoor, tr. omstreeks 1631 *Pleuntje Pors,* geb. omstreeks 1605, begr. Charlois 28 april 1683 in het hoogkoor, dr. van *Clement Leendertsz.* (landbouwer te Charlois, schepen aldaar 1615—1617 en 1619-1623, begr. aldaar 1649 in het hoogkoor, zie Ons Voorgeslacht 1963, blz. 192) en *Neeltgen harmansdr. van der Schoor* (begr. Charlois 1617 in het hoogkoor, zie Ons Voorgeslacht 1963, blz. 164).

R.A. Charlois, inv. nr. 5, fol. 39—41 verso, inz. fol. 40 verso, acte d.d. 27 juli 1613: ***Clement Leendertsz. Pors*** × *Neeltge* ***Harmansdr.*** deelt voor een derde in de boedel van ***Pietertgen*** *Adriaensdr.* († ***12*** juni 1612, weduwe van ***Leendert Harmansx. Verschoor*** of van ***der Schoor,*** † 1607 blijkens de kerkerekening van dat jaar).

Archief v.d. Herv. Gemeente te Charlois, inv. nr. 426; Rekening van de kerkmeesters over 1631, ***Dirck Aertsx. Verschoor*** neemt de pacht over van het huis van ***Clement Leendertsz. Pors*** (zijn schoonvader), welk huis staat aan de sluis van Charlois.

O.N.A. Rotterdam, inv. nr. 670: Op 11 september 1654 attesteren voor nots. Balthasar de Gruyter te Rotterdam, ***Dirck*** *Aertsz. Verschoor,* ***51*** jaar, „hooge waersman", ***Pieter*** *Dircxz.* ***de With, 66*** jaar, heemraad, en ***Leendert*** *Adriaensz.* ***Oude*** *Hoosje,* ***70*** jaar, heemraad, allen woonachtig te Charlois.

idem, inv. nr. 479, fol. 42: Op 22 september 1654 compareert voor nots. Johan van Wee1 te Rotterdam, ***Dirck Aertsz. Verschoor,*** wonende te Charlois, en bekent schuldig te zijn aan zijn zwager Ds. ***Egidius Walzenius,*** predikant te Pernis, getrouwd met zijn zuster ***Hadewy*** *Aertsdr.* ***Verschoor,*** de som van f 900.-.-. Borg is zijn broeder ***Eeuwout Aertsz. Verschoor*** mede wonende te Charlois.

R.A. Charlois, inv. nr. 17, fol. 89: Op 4 juni 1659 compareert ***Dirck Aertsz. Verschoor,*** hoogheemraad van Charlois, en is f 580.-.- schuldig aan *Machteltgen* ***Baltens,*** weduwe van ***Pieter Heynderx Boom,*** wonende te Charlols.

O.N.A. Rotterdam, inv. nr. 3934, fol. 341: Op 8 augustus 1663 compareert voor nots. Dirck van der Spuy te Charlois ***Dirck Aertsz. Verschoor,*** hoogheemraad van de polders Robbenoort en De Plompert (zie ook de volgende acten).

R.A. Charlois, inv. nr. 18, fol. 3: Op 17 april 1665 compareren „*Dirck* ***Aertsz. Verschoor*** als getrout hebbende ***Pleuntje*** *Clements* ende wijders als voocht van *Leentje Clements* ***Pors,*** *Ary Hermens* ***Pors*** ende de kinderen van ***Pieter Clements*** *Pors*" en ***Bastiaen*** *Jansz.* (N.B. ***Eenhoorn)*** × *Heyltje Clements Pors,* allen erfgenamen van zaliger ***Abraham*** *Clementsz.* ***Pors,*** en verklaren te hebben getransporteerd ten behoeve van Gerrit ***Pietersz. Verhooch,*** wonende te Rotterdam.

R.A. Rotterdam (niet geïnventariseerd), „Reeckeninge van den 200sten penningh over Rotterdam, ende den resorte van dien van den jaere 1666, cap. Charlois, fol. 349, art. 2581, ***Dirck*** *Aertsz.* ***Verschoor*** 25-.-.

O.N.A. Rotterdam, inv. nr. 1121, fol. 275-277: Op 5 september 1678 testeren voor nots. Johan van Wee1 te Rotterdam, ***Dirck Aertsz. Verschoor*** en ***Pleuntje*** *Clementsdr. Pors,* echtelieden, wonende te Charlois en passeren een reciproque testament, „alles onder dese speciale conditie nogtans dat den langstlevende van hun testateuren beyden gebonden sal wesen aen *Neeltje,* ***Eeuwout, Harman, Aryaentje*** ende ***Pleuntje Dircks Verschoor,*** haer testateuren meerderjarige ongebouwde kinderen (ofte derzelver wettige descendenten) te weten aen ijder van dien, daer uijt te voldoen ende uijt te keeren in gelde een somme van vier hondert car. guldens van xx stuyvers 't stuck, tot egalisatie ende vereffeninge van 't gene hare twee andere sonen, te weten ***Clement,*** ende ***Aert Dirx Verschoor*** zaliger, op haer huywelycken ijder, soo in gelde als kleederen uijt haer testateuren boedel genoten hebben". Zij nomineren en instituëren genoemde zeven kinderen tot hun universele erfgenamen en benoemen tot voogden over de minderjarige erfgenamen hun zonen ***Clement*** en *Eeuwout Dircksz.* ***Verschoor.***

idem. inv. nr. 1125. fol. 143-146: Op 23 april 1682 testeren voor dezelfde notaris, ***Dirck*** *Aertsz. Verschoor* en *Pleuntje Clementsdr. Pors,* echtelieden, wonende te Charlois. Äls universele erfgenamen worden nu slechts benoemd hun vier kinderen ***Eeuwout, Harmen,*** *Ariaentje* en ***Pleuntje Dircks Verschoor*** „omme bysondere redenen, die de testateuren (soo sij verclaerden) daer toe waeren moverende", onder voorwaarde dat genoemde vier kinderen aan de kinderen van ***Aert Verschoor*** zaliger, alsmede aan ***Neeitje*** en ***Clement Dirks Ver***weten aan ieder 200.-.- gulden moeten betalen (met representatie). Tot voogden over de minderjarige erfgenomen worden benoemd hun zonen ***Eeuwout*** en ***Harmen*** *Dirkz.* ***Verschoor.***

R.A. Charlois, inv. nr. 19, fol. 53 verso et 54 verso: ***Dirck Aertsx. Verschoor*** is hoogheemraad van Charlois op 29 april en 8 mei 1683.

Archief v. d. Herv. Gemeente te Charlois, inv. nr. 429, bijlage tot de rekening v. d. kerkmeesters over 1683, „28 april de vrouw van ***Dirck Aertsa.*** in de kerck op het hoogkoor begraven".

idem, bijlage tot de rekening over 1686, „7 september ***Dirck Aertsx.*** in de kerck op het hoogkoor begraven".

Zie ook onder IIIh ***Adriaen Eeuwoutsx.***

Uit dit huwelijk (in onbekende volgorde) :

1. N.N., † in 1636.

Archief v. d. Herv. Gemeente te Charlois, inv. nr. 426: Rekening v. d. kerkmeesters over 1636, „Ontfangen van ***Dirck Aertsx.*** van dat sijn kint ten tijde deser rekeninge in 't hoochkoor begraven is — vij L".

2. N.N., † in 1642.

idem, rekening over 1642: „In den eersten ontfangen van ***Dirck Aertsz. Verschoor*** van dat sijn kint ten tijde

deser rekeninghe in de kerck in 't hoochkoor begraven is — vij L".

3. *Willem Dircxz. Verschoor,* † in *1647.*

idem, rekening over 1647: „Ontfangen van ***Dirck Aertsx. Verschoor*** van dat ***Willem Dirckxe*** sijn soontge ten tijde deser rekeninge in 't hoochkoor van dese kerck begraven is — vij L".

4. *N.N.,* † in *1648.*

idem, rekening over 1648: „Ontfangen van ***Dirck Aertsx. Verschoor van*** dat sijn kint ten tijde deser rekeninghe in de kerck in 't hoochcoor begraven leyt — vij L".

5. *Aert,* volgt Ve.

6. *Clement, volgt* Vf.

7. *Neeltje Dircksdr. Verschoor,* geb. omstreeks 1635, ongehuwd † (aangifte 'begraven Charlois 29 maart) 1706.

O.N.A. Zuid-Holland, inv. nr. 680, fol. 7: Op vrijdag 19 maart 1706 testeeert voor nots. Johannes van Neck te Poortugaal, ***Neeltje Dirks Verschoor,*** „meerderjarige ongetroude dochter, wonende onder Charlois" (voor de inhoad van het testament zie de volgende boedelscheiding).

idem, idem, fol. 27: „Op Saturdag 3 Julij 1706 compareerden voor mij Johannes, van Neck, notaris publijck bij den Ed. Hove van Holland geadmitteert, residerende binnen den dorpe van Poortugaal, ter presentie van de ondergenoemde getuygen, ***Bastiaan Aarlss. Verschoor,*** soo ***voor*** zijn zelven ende nogh als hem sterk makende en de rato caverende voor ***Cornelis Verschoor,*** woonende onder Chairloys, ende wijders nogh denselven ***Bastiaan Verschoor*** ende ***Gemet Janss. van der Speuij,*** woonende onder Chairlovs, in qualite als voogden over de minderjarige kinderen 'van ***Pleuntje Verschoor,*** geprocreert bij ***Arij Takkebos,*** ter eenre. Ende ***Gemet Janss. van der Speuij*** voornoemt als in huijwelijk hebbende ***Ariaantje Dirks Verschoor*** ter tweeder. Mitsgaders ***Willem- Clementss. Verschoor,*** woonende op 't Tolhuys, soo voor hem selven als hem wijders sterk makende ende de rato caverende voor ***Leendert Clementss. Verschoor,*** woonende onder Chairloys, en ***Ewout Clementss. Verschoor,*** wooaende onder Cathendregt, ende voor ***Pieter Corneliss. Jongejan*** als in huywelijk hebbende ***Pietertje Clements Verschoor,*** woonende tot Rotterdam, voor ***Cornelis van Schoonhoven*** als getrouwd hebbende ***Zijtje Verschoor,*** woonende tot Haarlem, voor ***Hendrik*** van ***Willigen*** als in huwelijk hebbende ***Ariaantje Clements Verschoor,*** woonende tot Rotterdam, en voor ***Aagje Verschoor,*** meerderjarige ongetroude dogter, woonende tot Rotterdam voornoemt, ende wijders nogh de voornoemde ***Verschoor*** en ***Gemet Janss.*** voor de minderjarige kinderen van ***Marytje Clements Verschoor,*** geprocreeert bij ***Daniel Schoop,*** woonende onder Cathendregt, ter derder en laatster zijde, mij notaris bekend. Ende in die respectieve qualiteyten erffgenamen van ***Neeltje Dirks Verschoor, in*** haar leven meerderjarige ongetroude dogter, in haar leven gewoond hebbende ende overleden onder Chairloys voornoemt. Ende dat volgens testamente daarvan bij haar ***Neeltje Dirks*** op den 19en Maart 1706 voor mij notaris en sekere getuygen gepasseert. Ende verklaarden en bekenden zij comparanten in die respectieve qualiteyten den boedel en goederen bij de voors. ***Neeltje Dirks Verschoor*** beseten en bij haar ***Neeltje Dirks Verschoor*** metterdood ontruymt ende nagelaten te hebben geschift, gescheyden ende gedeeld, naardat alvorens daaruyt betaald off affgetrocken was volgens den voorschreven testamente den legaat ter somme van eenhondert Caroliguldens tot twintigh stuyvers 't stuk bij de voornoemde testatrice ten behoeve den Diaconiearmen van Chairloys voornoemt gemaakt off gelegateert of besproken. Voorts nogh soodanige somme van penningen volgens den voors. testamente, omme daaruyt jaarlijks van de interesse te besteeden de somme

van ses gulden tot kleedinge van Simon ***Aartss. Verschoor,*** zijn Simon ***Aartss.*** leven geduyrende", etc.

8. *Eeuwout Dircksz. Verschoor,* geb. omstreeks 1640, landbouwer te Charlois, † ongehuwd, begr. Charlois 22 juni 1691 in het hoogkoor.

O.N.A. Rotterdam, inv. nr. 3935: Op 1 september 1688 compareren voor Arendt de Man. notaris te Charlois, ***Eeuwout Dircksen Verschoor, Harmen Dircksen Verschoor, Arijaentje Dircksen Verschoor*** en ***Pleuntje Dircksen Verschoor*** als principele schuldenaars, ***Willem Bastiaonsen Eenhoorn*** en ***Huygh Bastiaansen Eenhoorn*** als borgen en mede principale schuldenaars, en bekennen schuldig te zijn aan ***Dirck Aartsen Wuyster*** de som van ***400*** car. guldens.

idem: Op 14 juni 1691 testeert voor dezelfde notaris, ***Eewout Dircksen Verschoor,*** ziek te bed liggende. Zijn broeder en twee zusters, met namen ***Harmen Dircksen Verschoor, Aryaentje Dircks Verschoor*** en ***Pleuntje Dircks Verschoor,*** krijgen ieder een derde deel, met dien verstande dat de portie van de eerststervende van hen drieën erfgenamen in de erfenis zal komen ten profijte van de twee levende erfgenamen en indien de tweede erfgenaam zal komen te overlijden, de gehele erfenis zal komen ten profijte van de langstlevende. Medecomparanten zijn de bovengenoemde broeder en de twee zusters. De gezamenlijke comparanten bepalen dat hun andere broeder en zuster of de hen representerende kinderen uitgesloten zullen zijn van de na te laten goederen.

Archief v. d. Herv. Gemeente te Charlois, inv. nr. 429, 'bijlage tot de rekening v. d. kerkmeesters over 1691: begraven op 22 juni ***Ewout Dirckse Verschoor*** in het hoogkoor.

9. *Harmen Dircksz. Verschoot,* geb. omstreeks 1645, landbouwer te Charlois, † ongehuwd, begr. Charlois 22 maart 1696 in het hoogkoor.

Archief van de Herv. Gemeente te Charlois, inv. nr. 429, bijlage tot de rekening v. d. kerkmeesters over 1696: begraven op 22 maart ***Harmen Dirckse Verschoor*** in het hoogkoor.

10. *Pleuntje Dircksdr. Verschoor,* geb. omstreeks 1650, † vermoedelijk in december 1703 (aangifte begraven Charlois 3 januari 1704), tr. (als j.d. van Charlois) aldaar 10 maart 1697 *Basfiaen Francksz. van Nes,* j.m. van Heerjansdam, landbouwer te Charlois, † na 27 mei 1721.

11. *Arijaentje Dircksdr. Verschoot-,* geb. omstreeks 1650, † voor 27 mei 1721, tr. (als j.d. van Charlois) Charlois 10 maart 1697 *Geemen Jansz. van der Spuy,* j.m. van Charlois, landbouwer te Charlois, schepen aldaar 1716-1718, 1720-1724 en 1727-1729, armmeester aldaar 1707/1708, † na 1728.

O.N.A. Zuid-Holland, inv. nr. 6877: Op 22 december 1703 compareren te Charlois voor Johannes van Neck, nots. te Poortugaal, ***„Bastiaan Franken van Nes*** ende ***Pleuntje Dirks Verschoor, geëgte*** man ende vrouw, ende Geeme ***Jansz. van der Spuy*** ende ***Ariaantje Dirks Verschoor,*** mede geëgte man ende vrouw, woonende alle onder Chairloys". Zij benoemen elkander over en weer tot universele erfgenamen (de eerststervende de drie anderen, de tweede stervende de overige twee en de 'derde stervende de langstlevende) met dien verstande dat wanneer de twee langstlevenden hetzij de beide vrouwen of de beide mannen mochten zijn, deze in vrijheid 'over hun portie kunnen beschikken. Ingeval ***Bastiaan*** Franken van Nes niet de langstlevende mocht zijn, moet worden uitgekeerd aan zijn halfzuster ***Ingetje Joppen Meuselaer*** en aan zijn andere halfbroeders en halfzusters, gezamenlijk. Indien ***Gemen Jansz.*** niet de langstlevende mocht zijn, moet worden uitgekeerd aan zijn {broeders en zusters gezamenlijk en aan zijn broeder

Cornelis** Jansz. **van der Speuy. Indien ***Adriaentje*** en ***Pleuntje Dirks Verschoor*** niet de langstlevenden mochten zijn, moet worden uitgekeerd aan hun zuster *Neeltje* ***Dirks Verschoor,*** aan ***Clement** Dirksz. **Verschoor,*** aan ***Bastiaan** Aartsz. **Verschoor*** en Cornelis ***Aartsz. Verschoor*** gezamenlijk, een som tot jaarlijkse bestrijding van de kosten voor de kleding van *Simon Aartsz. Verschoor,* zijn leven lang, aan ***Dirk** Pieters Jongejan* te Rotterdam en aan Pietertje *Clemen* ***Verschoor,*** die ook de zilveren beker krijgt.

O.N.A. Rotterdam, inv. nr. 2095, fol. 98: Op 27 mei 1721 compareren voor Jacobus de Berch, nots. te Rotterdam, ***Bastiaan Franken van Nes,*** weduwnaar van *Pleuntje* ***Dirks Verschoor,*** en ***Geeme** Jansz. **van der** Spuy,* weduwnaar van *Ariaantje* ***Dirks Verschoor,*** beiden wonende te Charlois en verklaren dat zij met hun overleden huisvrouwen gezamenlijk een mutueel testament hadden gemaakt, verleden op 22 december 1703 voor nots. Joh. van Neck te Poortugaal. Zij disponeren met inachtneming van het genoemde testament als de twee mannelijke langstlevenden opnieuw ***over*** hun goederen met dien verstande dat hun onderscheidene porties zullen versterven op hun erfgenamen ab intestato.

Ve. *Aert* ***Dircksz. Verschoor,*** geb. omstreeks ***1633,*** landbouwer te Charlois, † tussen 1675 en 5 september 1678 (zie onder IVe), tr. vóór 1660 *Teuntje Hoosje,* geb. na 1634, † vóór 7 december 1700, dr. van ***Bastiaen** Adriaensz.* en ***Pleuntje Symonsdr.*** (vgl. IVa, 4).

R.A. Charlois, inv. nr. 42, fol. 278, acte d.d. 21 november 1654: *„**Cornelis** **Bastiaensx.** Hoosge,* bejaerde soon van za. ***Bastiaen. Aryensz.*** *Hoosge* ter eenre, *Aryen* ***Bastiaensx.*** *Hoosge* voor hem selven, ***Leendert Aryensz.*** *Hoosge* als gecoren voocht van ***Adriaentge Bastiaens*** ende als bloetvoocht van Symon ***Bastiaensx.*** *Hoosge,* ***Leendert Bastiaensx.*** *Hoosge* ende ***Tuentge Bastiaens*** *Hoosge,* minderjarige kinderen van den voornoemden ***Bastiaen*** *Hoosge* daer moeder aff is ***Pleuntge Symons",*** ter andere zijde, scheiden de boedel. (N.B. in dorso staat: „Cavelceel voor *Kievidtten",* desgelijks in R.A. Charlois, inv. nr. 43, acte d.d. 9 december 1703 betreffende ***Leendert Bastiaensa. Hoosie.)***

idem, inv. nr. 18, fol. 88: Op 27 juli 1618 compareert voor het gerecht van Charlois ***Eeuwout** Aertsz. Verschoor* en verklaart te hebben getransporteerd aan ***Aert** Dircxz. **Verschoor*** een huis en erf aan de Charloisse Hoogendijck met een schuld- of custingbrief van 350 car. gld.

idem, idem, fol. 158 verso: Op 19 februari 1670 compareert voor het gerecht van Charlois ***Aert** Dircxz. **Verschoor*** en verklaart te hebben getransporteerd aan *Sijbrant Arijensz.* „seecker huys ende erve, staende ende gelegen aan 's-Heerendijck jegens de Speuy van Charloes".

Archief v.d. Herv. Gemeente te Charlois, inv. nr. 428: Rekening v. d. kerkmeesters over 1675, onder het hoofd „Uytgeeff", ***Aert Dircxx. Verschoor*** leeft.

O.N.A. Zuid-Holland, inv. nr. 6874, acte nr. 43: Op dinsdag 7 december 1700 compareren te Charlois voor Johannes van Neck, nots. te Poortugaal, *„**Bastiaan** Aartsz. **Verschoor, Simon** Aartsz. **Verschoor,*** woonende onder Chairloys (zijnde den voornoemden Simon *Verschoor* in desen bedsisteert met ***Clement Dirks** Verschoor, **Gijsbert Cornelis Schouten,*** woonende onder Cathendregt, en ***Jan** Cornelisz. **Tackebos,*** woonende onder Chairloys), *Ary Cornelisz.* ***Takkebos*** als in huywelijck hebbende *Pleuntje* ***Aarts Verschoor,*** woonende onder Cathendreght, ende ***Cornelis** Aartsz. **Verschoor.*** tesamen erffgenamen ab intestato van henluyder moeder *Teuntje* ***Bastiaans,*** in haar leven weduwe van ***Aart Dirksx. Verschoor",*** en verklaren de boedel te hebben verdeeld.

Uit dit huwelijk:

1. ***Bastiaen,*** volgt VIe.

2. ***Willem Aertsz. Verschoor,*** ged. Charlois 8 januari 1662 (get. Neeltje Dirks), begr. Charlois (op het kerkhof) 26 januari 1690.

   Archief v. d. Herv. Gemeente te Charlois, bijlage tot de rekening v. d. kerkmeesters over 1690.

3. ***Symon Aertsz. Verschoor,*** gsd. Charlois 9 november 1664 (get. Lysbeth Abrahams), leeft 3 juli 1706 (zie onder IVe, 7 en 11).

   O.N.A. Zuid-Holland, inv. nr. 6875, acte nr. 12: Op zaterdag 5 maart 1701 compareert voor Johannes van Neck, nots. te Poortugaal, *„**Simon** Aartsz. **Verschoor,*** woonende op Chaerloys", en verklaart volgens zekere cavelcedule d.d. 7 december 1700, gepasseerd te Charlois voor dezelfde notaris, zijn aanbedeelde erfenis van 275 gld. en nog een erfenis van 125 gld. welke zijn broeder ***Bastiaan.*** *Aartsen* aan hem heeft betaald, volledig te hebben ontvangen.

4. ***Pleuntje Aertsdr. Verschoor,*** ged. Charlois 27 febr. 1667 (get. Aerjaentje Willems), † vóór 3 juli 1706, tr. Charlois 16 mei 1694 *Ary* ***Takkebos,*** j.m. van Katendrecht, ged. Charlois 25 mei 1664 (get. Anniken Peterse), „zee- en strantvonder over deese omleggende dorpen" (R.A. Charlois, inv. nr. 30, acte d.d. 10 augustus 1714). zn. van ***Cornelis Leenardsz.*** en ***Aerjaentje** Jansdr.*

   Zie ook onder IVe, 7.

5. ***Pieterfje Aertsdr. Verschoor,*** ged. Charlois 30 mei 1669 (get. Ariaentjen Dirx).

6. ***Cornelis Aertsz. Verschoor,*** ged. Charlois 5 april 1671 (get. Pleuntje Dirx), woont 4 mei 1704 te Katendrecht.

   O.N.A. Zuid-Holland, inv. nr. 6878, acte nr. 17: Op zondag 4 mei 1704 compareert voor Johannes van Neck, nots. te Poortugaal, *„**Cornelis** Aartsz. **Verschoor,*** woonende onder Cattendregt", welke verklaart schuldig te zijn aan „zijnen broeder ***Bastiaan** Aartsz. **Verschoor,*** woonende op Charloys", de som van 100 car. gld.

7. *Arien* ***Aertsz. Verschoor,*** ged. Charlois 16 februari 1676 (get. Lijsbet Abrams), begr. Charlois (op het kerkhof) 18 januari 1697.

   Archief v. d. Herv. Gemeente te Charlois, inv. nr. 429, bijlage tot de rekening v. d. kerkmeesters over 1697.

VIe. ***Bastiaen Aerfsz. Verschoor,*** geb. vóór 1660, woont te Charlois, † na 11 april 1721: tr. le. *Marytje Jans;* tr. 2e. Charlois 7 november 1694 *Zijgje (Zijtje)* ***Clemenfsdr. van Luyck,*** van Blankenburg, weduwe van ***Leendert Bastiaensz. Snoo.***

Oud Notarieel Archief Rotterdam, inv. nr. 1579, acte nr. 153, blz. 991, op 20 september 1712 testeert voor nots. Johan ten Bergh te Rotterdam, *„**Bastiaen Leenderts Snoo,*** jongman, oadt omtrent een en twintigh jaaren, woonende tot Charlois", en benoemt tot zijn enige en universele erfgenaam zijn moeder *Sijtie* ***Kleemen van** Luyck,* bij haar vooroverlijden haar tegenwoordige man *Bastiaen* ***Aartse Verschoor*** en bij diens vooroverlijden het nagelaten kind of de nagelaten kinderen van *Sijtie Kleese* van *Luyck* en ***Bastiaen Aartse Verschoor.***

idem, inv. nr. 1747, acte nr. 76, blz. 213, op 11 (?) april 1721 testeren voor nots. Jan Swinnas te Rotterdam ***Bastiaen Verschoor*** en *Sijtge* Cleeme van ***Luyck.*** Zij revoceren alle voorgaande testamenten en benoemen elkander over en weer tot hun universele erfgenaam en tot voogd of voogdesse over de kinderen.

Uit het tweede huwelijk:

1. *Pietertje* ***Verschoor,*** ged. Charlois 23 april 1696 (get.

Pleuntje Aerds), † (aang. Charlois 30 december) 1763; tr. Charlois 18 mei 1721 *Cleys Kool*, gsd. ald. 17 juni 1696 (get. Adriaentje Cornelis), zn. van Jacob *Cornelisz.* en *Marytje Clijsdr. van der Spuy*.

2. *Ariaantje Verschoor*, ged. Charlois *20* april 1698 (get. Neeltje Clemen), † (aang. aldaar 30 juni) 1740: tr. Charlois 19 mei 1726 *Ary van der Spuy*, ged. aldaar 25 mei 1698 (get. Wyffetje Cornelis Outraet), zn. van *Cornelis Clijsz.* en *Jaepje Ariensdr.*

3. *Aert*, volgt VIIe.

VIIe. *Aert Bastiaensz. Verschoor*, ged. Charlois 17 april 1701 (get. Adriaentje Dircken), woont te Charlois, † (aang. aldaar 18 april) 1740, tr. Charlois 16 mei 1728 *Mayken Schouten*, ged. aldaar 5 april 1706 (get. Ariaentje Geltelder), † (aang. Charlois 7 juli) 1757, dr. van *Joris Ariensz.* en *Aeghje Pietersdr. Schouten*. Zij hertr. 1e. Charlois 12 februari (?) 1741 *Gerrit Cornelisz. van ter Tholen* en 2e. Charlois 29 juli 1753 *Cornelis Klaasz. van der Weijde*, j.m. van aldaar.

Oud Notarieel Archief Rotterdam, inv. nr. 2171, blz. 482, acte nr. 58, op 6 april 1728 compareren voor nots. Herbert van der Mey te Rotterdam en Kralingen ***Aart Bastiaansx. Verschoor,*** meerderjarige jongman, wonende in Charlois, toekomende bruidegom, ter eenre, en ***Maaijke Joris Schouten,*** minderjarige dochter, wonende op dat tijdstip in Katendregt, toekomende bruid, geassisteerd door ***Jacobus Schouten,*** wonende in Heinenoord, en ***Andries van Beek,*** wonende in Katendrecht, als haar voogden, ter andere zijde, en sluiten huwelijkse voorwaarden. De bruidegom ondertekent met ***„Aert Bastiaense Voorschoor"*** (sic !).

idem, blz. 497, acte nr. 63, op 10 april 1728 testeert voor dezelfde notaris ***Maayke Jorisse Schouten,*** ongehuwde dochter, wonende op dat tijdstip te Katendrecht. Zij revoceert haar eerder gemaakt testament, verleden op 6 september 1718 (sic !) voor Johannes Papegaaij, notaris in Charlois. Zij legateert aan ***Aart Bastiaansx. Verschoor,*** met wie zij door trouwbelofte is verbonden, de som van 1.000 caroliguldens van 40 groten 't stuk. Haar universele erfgenamen zijn haar oom ***Jacobus Schouten*** en haar „moei" ***Marytje Schouten,*** huisvrouw van ***Andries van Beek.*** Tot voogden over de minderjarige en toezicht behoevende erfgenamen en tot administrateurs van de boedel benoemt zij haar voornoemde oom ***Jacobus Schouten*** en haar voorn. aangehuwde oom ***Andries van Beek.***

idem, acte nr. 190, blz. 1213, op 9 november 1728 testeren voor dezelfde notaris *Aart Verschoor* en ***Maaike Jorisse Schouten,*** echtelieden, wonende te Charlois. Zij revoceren alle voorgaande testamenten, speciaal hetgeen on 6 september 1718 verleden was voor Johannes Papegaaij, nots. in Charlois, alsmede het testament voor deze notaris (n.b. Van der Mey) d.d. 10 april 1728. Zij benoemen daarna elkander over ***en*** weer tot universele erfgenaam, voogd en administrateur, onder zekere voorwaarden, o.a. dat bij vooroverlijden van ***Aart Verschoor*** zijn moeder ***Sijtje Kleeme, zo*** nog in leven, 200 caroliguldens zal ontvangen. Ten aanzien van het erfrecht verkiezen zij het aasdomsversterfrecht zoals dit te Leiden en Amsterdam wordt geobserveerd en plaats heeft, ook indien het overlijden zou gebeuren of de situering der goederen van de overledenen ergens zou zijn waar een ander versterfrecht geldt (voor de uitgebreide voorwaarden zie de orginele acte). ***Aart Verschoor*** ondertekent wederom met ***„Voorschoor".***

Uit dit huwelijk:

1. *Aaggie* ***Verschoor,*** ged. Charlois 20 november 1729 ('get. Aaggie Joris Schouten), † aldaar vóór 20 januari 1732, tweelingzuster van nr. 2.

2. *Sijtjie Verschoor* (tweelingzuster van nr. 1), ged. Charlois 20 november 1729 (get. Piatertjie Bastiaani Verschoor), † Ridderkerk 3 maart 1807 (zie Burg. Stand Katendrecht, huw. d.d. 19 november 1819 van 'haar kleinzoon Aant Aartsz. Breukhoven met Maria Verschoor, dr. van Pieter en Dirkje Kruidenier), tr. Charlois 13 december 1750 *Ary Breukhoven*, j.m. van Katendrecht, gad. Charlois 28 juli *1726* (get. Lena Janze Tuynder), † Katendrecht 6 april 1787 (zie als voren), zn. van *Jan Ariensz.* en *Antonia Jansdr. Tuynder*.

3. *Agie Verschoor*, gad. Charlois 20 januari 1732 (get. Agie Schoute).

4. *Bastiaan Verschoor* (tweelingbroeder van nr. 5), ged. Charlois 20 januari 1737 ('get. Ariaantje Bastiaanse Verschoor), † (aang. aldaar 13 augustus) 1737.

5. *Maria Verschoor* (tweelingzuster van nr. 4), gsd. Charlois 20 januari 1737 (get. Aagje Joris Schouten), † (aang. aldaar 7 april) 1738.

Vf, *Clement Dircksz. Verschoot-*, geb. omstreeks 1635, vermoedelijk veerschipper, wonende te Katendrecht, † kort vóór 13 april 1705, tr. voor 1660 *Neeltje Takkebos* (alias *Grauwert*), geb. omstreeks 1635, † (aangifte begraven te Katendrecht 30 april) 1715, dr. van *Leendert Woutersz.* en *Zijtje Jansdr.* (beiden † voor 26 maart 1671).

R.A. Charlois, inv. nr. 18, fol. 159 verso: Op 26 maart 1671 compareren voor schout en schepenen van Charlois ***„Cornelis Leenderts Tackebos,*** voor sijn selven, ***Jan Leenderts Tackebos,*** mede voor sijn selven, ***Huijch Arijens Bootser, als*** getrout gehadt hebbende ***Aechtge Leenderts Tackebos, Heyndrick Claes Gelder*** als getrout hebbende ***Neeltje Leenderts Tackebos, Clement Dircxs Verschoor,*** als getrout hebbende mede een ***Neeltje Leenderts Tackebos, Leendert Leenderts Grolt*** als getrout hebbende ***Maritje Leenderts Tackebos*** en haer sterck maeckende ende de rato caverende voor hare broeders ***Wouter Leendeerts Tackebos*** ende ***Pieter Leenderts Tackebos,*** alle kinderen ende erffgenamen van ***Leendert Woutersx. Graeuwert*** ende ***Zijtje Jans,*** beyde zaliger", en verklaren te hebben getransporteerd omtrent 3 m land aan juffrouw ***Maria van der Meyden,*** weduwe van za. d'heer ***Ieman Iemans.***

Zie voor ***Clement Dirksz. Verschoor*** ook onder IIIh.

Archief v. d. Heerlijkheid Katendrecht (niet geïnventariseerd) Extract uit het Resolutieboek van Katendrecht, fol. 31, ***„Clement Dirkse Verschoor*** (is) geconsenteert mede een keet te stellen op een behoorelijke plaets daer 't hem aengewesen sal werden" (17 april 1686).

O.N.A. Zuid-Holland, inv. nr. 6879, acte nr. 18: Op maandag 13 april 1705 compareert voor Johannes van Neck, notaris te Poortugaal, ***„Neeltje Leenderts Grauwert,*** anders geseyd ***Takkebos,*** weduwe van ***Clement Dirks Verschoor,*** woonende onder Cathendregt". Zij benoemt tot haar universele erfgenamen haar kinderen die gelijke porties zullen krijgen onder speciale condities met betrekking tot haar zoon ***Aart Clements Verschoor.*** Tot voogden over de minderjarige erfgenamen benoemt zij ***Willem Clements*** en ***Leendert Clements Verschoor,*** alsmede ***Pieter Cornelisz. de Jongh*** (onder het testament staat geschreven: „De comparante heeft vermits hare onpasselijkheyt en hoogen ouderdom in plaetse van haar naam dit merk maar gesteld").

R.A. Katendrecht, inv. nr. 6, fol. 60 verso: „30 April 1715 aengevlnge gedaen van 't lijk van de weduwe van ***Clement Dirkxx. Verschoor*** als gehoorende onder 't Classis van drie gulden".

Uit dit huwelijk (in niet volledig bekende volgorde):

1. *Pietertje Clementsdr. Verschoot-*, geb. vóór 1660, †

Rotterdam (aang. begr. aldaar 14 mei) 1728, begr. te Charlois, tr. (ondertr., als j.d. van Charlois, wonende te Rhoon, Rotterdam 28 januari 1691) *Pieter Cornelisz. Jongejan* (alias *de Jongh*), j.m. van Rhoon, wonende te Rotterdam, † (aangifte begraven Rotterdam 14 november) 1739, begraven te Charlois.

Register der Dooden te Rotterdam, 14 mei 1728, ***Pietertje Verschoor,*** man ***Pieter de Jongh,*** woonplaats Nieuwe Haven bij Bogertstraat, vervoerd naar Saarloos o/t kerkhof, *f* 3,—, 3 meerderjarige kinderen.

idem, 14 november 1739, ***Pieter de*** *Jong*, weduwnaar van ***Pietertje Verschoor,*** woonplaats Nieuwe Haven bij de Bogertstraat, vervoert Schaarloos op 't kerkhof, *f* 3,—.

2. *Zijtje* ***Clementsdr. Verschoor,*** geb. vóór 1660, begraven 5 oktober 1707 in de Nieuwe Kerk, zuidertrans nr. 54, tr. (als j.d. van Charlois, volgens haar ondertrouw te Haarlem j.d. van Rotterdam, wonende te Rotterdam op de Delftschevaart) Rotterdam 5 juni 1696 *Cornelis van Schoonhoven,* j.m. van Wateringen, wonende te Haarlem (volgens de ondertrouw te Haarlem j.m. van Wageningen, gewoond hebbende te Haarlem in de Zijlstraat)), in 1715 sleper te Haarlem, wonende aan de noordzijde van de Ridderstraat, begraven aldaar 22 november 1719 in de Nieuwe Kerk, zuidertrans nr. 62. Hij hertr. (als wedr. van Wateringen) Haarlem 10 november 1709 *Geertruyd Roukamp,* j.d. van Den Ham, wonende in de Jansstraat te Haarlem.

R.A. Haarlem, register v. h. Familiegeld van 1715, *Cornelis van* ***Schoonhoven*** is sleper, wonende aan de noordzijde van de Ridderstraat.

O.N.A. Haarlem, inv. nr. 700, fol. 207: Cornelis *van* ***Schoonhoven*** legt op *23* juli 1703 een verklaring af dat hij de zwaarmoedige burgemeester Mr. ***Wijnand*** van der ***Maes d'Avenrode*** in zijn ziekte heeft bijgestaan, o.a. door hem stukken uit de krant voor te lezen.

idem, inv. nr. *454*, fol. 708: Op 29 maart 1704 passeren Cornelis *van* ***Schoonhoven*** en *Sijtje* ***Verschoor,*** echtelieden, een reciproque testament, waaronder hun handtekeningen voorkomen.

3. *Maria (Marytje) Clementsdr. Verschoor,* ged. Charlois 9 januari 1661 (get. Marij Leenards), † vóór 27 oktober 1732, tr. (als j.d. van Katendrecht, wonende aldaar) Charlois 1 februari 1699 *Daniel Jansz. Schoop,* j.m. van Hamburg, wonende te Katendrecht, veerschipper tussen Katendrecht en Rotterdam, schepen van Katendrecht 1716, diaken 1698/'99, ouderling 1709/'10, 1716-1719, 1722/'23 en 1726-1728, † na 9 juli 1729 (zie R.A. Katendrecht, inv. nr. 6, acte d.d. 27 april 1712).

Archief v. d. Herv. Gemeente te Charlois, inv. nr. 2, notulen van de kerkeraad, op 1 oktober 1690 aangekomen met attestatie van Kopenhagen, *Daniel Schoop.*

O.N.A. Zuid-Holland, inv. nr. 6874, acte nr. 30 („superscriptie van ***DanieZ*** *Schoop* ende ***Marya Clement Verschoor"),*** op 1 september 1700 compareren te Katendrecht voor Johannes van Neck, nots. te Poortugaal, „*Daniel Schoop* ende ***Marya*** Clement ***Verschoor,*** geëchte man ende vrouw, woonende onder Cathendregt". Zij overhandigen een gesloten en gezegeld, zelf opgesteld testament.

R.A. Katendrecht, inv. nr. 14, op 9 juli 1729 compareren voor schout en schepenen van Katendrecht ***DanieZ*** *Schoop* en *Willem Clementsz.* ***Verschoor,*** „veerluyden van Catendregt op de Stadt Rotterdam", en attesteren wegens een inbreuk op hun concessie.

4. *Aechje Clementsdr. Verschoor,* ged. Charlois 4 november 1662 (get. Neeltje Leenards), † Rotterdam

(aangifte begraven te Charlois 30 juli) 1750, tr. le. (als j.d. van 't Tolhuys = andere naam voor Katendrecht, wonende te Rotterdam op de Schiedamsedijk) Rotterdam 9 november 1721 *Hendrik Verstraten,* wedr., van Wageningen, wonende te Rotterdam op het Oosteinde, schoolmeester, † (#aangifte begraven te Rotterdam 22 februari) 1726, begr. te Charlois op het kerkhof: tr. 2e. (als weduwe van *Hendrik van Straten,* wonende te Katendrecht) Rotterdam 23 december 1727 *Maximiliaan Jansz. A (l)melo,* wedr., wonende aldaar op het Haringvliet, commissaris van de klapwakers (nachtwakers), † Rotterdam 17 maart 1732; tr. 3e. (als weduwe van *Max Almeloo,* van Charlois, wonende te Rotterdam op het Haringvliet) aldaar 5 oktober 1732 *Jacob Stuart (Stuwaart, Stuywaart),* wedr. van Rotterdam, wonende aldaar op de Slikvaart, klapwaker en sjouwer, † Rotterdam (aangifte begraven te Rotterdam 5 maart, met de aantekening „in het armhuys in de kamer van 13") 1744, vermoedelijk zn. van *Egmond Jansz.* en *Marytje Thomas,* weduwnaar van *Grietje Jansdr. Ransiers.* Het laatste huwelijk werd te Rotterdam gescheiden op 3 juli 1736.

O.N.A. Rotterdam, inv. nr. 1758, fol. 69: Op 14 februari 1732 testeren voor Jan Swinnas, nots. te Rotterdam, ***Maximilianus van Almelo*** en ***Aagje Verschoor,*** echtelieden, fol. 179, staat en inventaris van ***Maximiliaan Almelo*** en ***Aagje Verschoor*** d.d. 22 april 1732. ***Maximiliaan Almelo is*** overleden op 17 maart 1732 te Rotterdam.

idem, inv. nr. 1970, acte nr. 49: Op 27 oktober 1732 testeren voor Hartman de Custer, nots. te Rotterdam, „***Jacob Stuywaerdt,*** sjouwer aan de Groote Kerk, ende ***Aegje Verschoor,*** egteluyden, woonagtig op de Haringvliet binnen dese stad". De broeders van ***Aagje,*** ***Willem*** en ***Leendert***, en haar zusters ***Maria*** en ***Pietertje*** zijn overleden. Haar broeder ***Ewout*** leeft.

R.A. Rotterdam (niet geïnventariseerd), Resolutiën van de Weth, fol. 168verso en 169, acte d.d. 3 juli 1736, burgemeester en schepenen van Rotterdam approberen de acte van scheiding tussen ***Jacobus Stuart*** en ***Aagje Verschoor,*** gepasseerd voor nots. François de Rochefort.

O.N.A. Rotterdam, inv. nr. 1972, acte nr. 43: Op 24 november 1736 testeert voor Hartman de Custer, nots. te Rotterdam, „*Aegje* ***Verschoor,*** gesepareerde huysvrouw van ***Jacob*** *Stuywaert*". Zij herroept haar testament d.d. 27 oktober 1732 en benoemt tot haar erfgenamen haar broeder ***Ewout,*** c.q. zijn na te laten kinderen, de twee kinderen van haar overleden zuster ***Pietertje Verschoor*** × ***Pieter de Jong,*** de drie nagelaten kinderen van haar overleden zuster Maria ***Verschoor*** × ***DanieZ*** *Schook* (sic!), de zeven nagelaten kinderen van haar overleden broeder *Willem* ***Verschoor*** en de drie nagelaten kinderen van haar overleden broeder *Leendert* ***Verschoor.*** Zij benoemt tot voogden over de minderjarige erfgenamen haar broeder ***Ewout Verschoor*** en ***Job Deuroff*** (sic!) × *Lijsbet Schook* (sic!). (N.B. Dit moet zijn ***Job*** *Dura* × ***Lijsbet*** *Schoop.*)

idem, inv. nr. 2344, acte nr. 106: Op 29 september 1749 compareert ***voor*** Jacob Bremer, nots. te Rotterdam. ***Aaaie Verschoor.*** weduwe van ***Jacob Stuywaart,*** wonende-te Rotterdam, en surrogeert de overleden voogden ***Ewout Verschoor,*** haar broeder, en ***Job Dura,*** getrouwd geweest met haar nicht ***Lijsbet Schook*** (sic!), door ***Clement*** (N.B. *Willemsz.*) ***Verschoor,*** wonende te Katendrecht, en ***Klaas*** (N.B. *Willemsz.*) ***Verschoor,*** wonende te Rotterdam.

R.A. Katendrecht, inv. nr. 14, acte nr. 19: Op 4 februari 1751 compareren voor het gerecht van Katendrecht ***„CZement Verschoor,*** woonende onder Catendregt, en ***Klaas Verschoor,*** woonagtig binnen Rotter-

idem, inv. nr. 773 c, fol. 147: Op 21 december 1748 compareert dezelfde voor dezelfde notaris en revoceert het bovenstaande testament d.d. 26 oktober 1747, legateert als boven, doch benoemt behalve ***Mayke van Ginck*** ook ***Maria van den Broeck tot*** haar universele erfgename.

5. *Piefernelletje Eeuwoufsdr. Verschoor,* ged. Dubbeldam 20 januari 1675, tr. aldaar 1 november 1705 *Cornelis Willemsz. van Esch.*

6. *Aart Eeuwoufsz. Verschoor,* ged. Dubbeldam 13 maart 1678.

7. Neeltje *Eeuwoufsdr. Verschoor,* ged. Dubbeldam 7 december 1681, † voor 26 oktober 1747, tr. Dubbeldam 29 april 1714 *Jacob Pietersz. van den Broeck.*

8. *Aarf Eeuwoufsz. Verschoor,* ged. Dubbeldam 18 juni 1684, landbouwer aldaar, leeft 21 december 1748, tr. Dubbeldam 1 juni 1721 *Adriaenfje Willemsdr. Bremers.*

O.N.A. Dordrecht, inv. nr. 756, fol. 77: Op 13 april 1722 compareren voor Huybert van Wetten, nots. te Dordrecht, ***Aart Eeuwoutsx. Verschoor*** en ***Ariaantje Willemsdr.*** *Bremer,* wonende op de Oudendijk onder Dubbeldam (de testatrice ziek te bed liggende) en passeren een reciproque testament.

Zie ook onder IIIh, ***Adriaen Eeuwoutsx.***

IVe. *Dirck Aertsz. Verschoor,* geb. omstreeks 1603, landbouwer te Charlois, woont 23 april 1661 „achter in den houth naest de Sluysvliet van Charlois" (O.N.A. Rotterdam, inv. nr. 3934), schepen aldaar 1654-16'56, hoogheemraad van de polders Charlois, Robbenoord en De Plompert 1654, 1659, 1663 en 1683, ouderling 1654-1658 en 1662—1666, begr. Charlois 7 september 1686 in het hoogkoor, tr. omstreeks 1631 *Pleunfje Pors,* geb. omstreeks 1605, begr. Charlois 28 april 1683 in het hoogkoor, dr. van *Clement Leenderfsz.* (landbouwer te Charlois, schepen aldaar 1615—1617 en 1619—1623, begr. aldaar 1649 in het hoogkoor, zie Ons Voorgeslacht 1963, blz. 192) en *Neelfgen Harmansdr. van der Schoor* (begr. Charlois 1617 in het hoogkoor, zie Ons Voorgeslacht 1963, blz. 164).

R.A. Charlois, inv. nr. 5, fol. 39—41 verso, inz. fol. 40 verso, acte d.d. 27 juli 1613: ***Clement*** *Leendertsz.* ***Pors*** × ***Neeltge Harmansdr.*** deelt voor een derde in de boedel van ***Pietertgen Adriaensdr.*** († ***12*** juni 1612, weduwe van ***Leendert Harmansx. Verschoor*** of van ***der Schoor,*** † 1607 blijkens de kerkerekening van dat jaar).

Archief v.d. Herv. Gemeente te Charlois, inv. nr. 426; Rekening van de kerkmeesters over 1631, ***Dirck Aertsx. Verschoor*** neemt de pacht over van het huis van ***Clement Leendertsx.*** *Pors* (zijn schoonvader), welk huis staat aan de sluis van Charlois.

O.N.A. Rotterdam, inv. nr. 670: Op 11 september 1654 attesteren voor nots. Balthasar de Gruyter te Rotterdam, ***Dirck Aertsx. Verschoor, 51*** jaar, „hooge waersman", ***Pieter*** *Dircxz.* ***de With, 66*** jaar, heemraad, en ***Leendert Adriaensx. Oude*** *Hoosje,* ***70 jaar,*** heemraad, allen woonachtig te Charlois.

idem, inv. nr. 479, fol. 42: Op 22 september 1654 compareert voor nots. Johan van Wee1 te Rotterdam, ***Dirck Aertsx. Verschoor,*** wonende te Charlois, en bekent schuldig te zijn aan zijn zwager Ds. *Egidius Walzenius,* predikant te Pernis, getrouwd met zijn zuster ***Hadewy Aertsdr. Verschoor,*** de som van f 900.-.-. Borg is zijn broeder ***Eeuwout*** *Aertsz.* ***Verschoor*** mede wonende te Charlois.

R.A. Charlois, inv. nr. 17, fol. 89: Op 4 juni 1659 compareert ***Dirck Aertsx. Verschoor,*** hoogheemraad van Oharlois. en is f 580.-.- schuldig aan *Machteltgen Baltens,* weduwe van ***Pieter Heynderx Boom,*** wonende te Charlois.

O.N.A. Rotterdam, inv. nr. 3934, fol. 341: Op 8 augustus 1663 compareert voor nots. Dirck van der Spuy te Charlois ***Dirck*** *Aertsz.* ***Verschoor,*** hoogheemraad van de polders Robbenoort en De Plompert (zie ook de volgende acten).

R.A. Charlois, inv. nr. 18, fol. 3: Op 17 april 1665 compareren „***Dirck Aertsx.*** Verschoor als getrout hebbende ***Pleuntje*** *Clements* ende wijders als voocht van *Leentje* ***Clements Pors,*** *Ary Hermens* ***Pors*** ende de kinderen van ***Pieter Clements*** *Pors"* en ***Bastiaen*** *Jansz.* (N.B. ***Eenhoorn)*** × *Heyltje Clements Pors,* allen erfgenamen van zaliger ***Abraham*** *Clementsz.* ***Pors,*** en verklaren te hebben getransporteerd ten behoeve van ***Gerrit Pietersx. Verhooch,*** wonende te Rotterdam.

R.A. Rotterdam (niet geïnventariseerd), „Reeckeninge van den 200sten penningh over Rotterdam, ende den resorte van dien van den jaere 1666, cap. Charlois, fol. 349, art. 2581, ***Dirck*** *Aertsz.* ***Verschoor*** 25-.-.

O.N.A. Rotterdam, inv. nr. 1121, fol. 275-277: Op 5 september 1678 testeren voor nots. Johan van Wee1 te Rotterdam, ***Dirck Aertsx. Verschoor*** en *Pleuntje* ***Clementsdr.*** *Pors,* echtelieden, wonende te Charluis en passeren een reciproque testament, „alles onder dese speciale conditie nogtans dat den langstlevende van hun testateuren beyden gebonden sal wesen aen *Neeltje, Eeuwout, Harman, Aryaentje* ende *Pleuntje* ***Dircks Verschoor,*** haer testateuren meerderjarige ongehouwde kinderen (ofte derzelver wettige descendenten) te weten aen ijder van dien, daer uijt te voldoen ende uijt te keeren in gelde een somme van vier hondert car. guldens van xx stuyvers 't stuck, tot egalisatie ende vereffeninge van 't gene hare twee andere sonen, te weten ***Clement,*** ende ***Aert*** *Dirx* ***Verschoor*** zaliger, op haer huywelycken ijder, soo in gelde als kleederen uijt haer testateuren boedel genoten hebben". Zij nomineren en institueren genoemde zeven kinderen tot hun universele erfgenamen en benoemen tot voogden over de minderjarige erfgenamen hun zonen Clement en ***Eeuwout Dircksx. Verschoor.***

idem, inv. nr. 1125, fol. 143-146: Op 23 april 1682 testeren voor dezelfde notaris, ***Dirck Aertsx. Verschoor*** en *Pleuntje* ***Clementsdr.*** *Pors,* echtelieden, wonende te Charlois. Als universele erfgenamen worden nu slechts benoemd hun vier kinderen ***Eeuwout, Harmen,*** *Ariaentje* en *Pleuntje* ***Dircks Verschoor*** „omme bysondere redenen, die de testateuren (soo sij verclaerden) daer toe waeren moverende", onder voorwaarde dat genoemde vier kinderen aan de kinderen van ***Aert Verschoor*** zaliger, alsmede aan ***Neeltje*** en ***Clement Dirks Ver***weten aan ieder 200.-.- gulden moeten betalen (met representatie). Tot voogden over de minderjarige erfgenomen worden benoemd hun zonen ***Eauwout*** en ***Harmen*** *Dirkz.* ***Verschoor.***

R.A. Charlois, inv. nr. 19, fol. 53 verso' et 54 verso: ***Dirck Aertsz. Verschoor*** is hoogheemraad van Charlois op 29 april en 8 mei 1683.

Archief v. d. Herv. Gemeente te Charlois, inv. nr. 429, bijlage tot de rekening v. d. kerkmeesters over 1683, „28 april de vrouw van ***Dirck Aertsz.*** in de kerck op het hoogkoor begraven".

idem, bijlage tot de rekening over 1686, „7 september ***Dirck*** *Aertsz.* in de kerck op het hoogkoor begraven".

Zie ook onder IIIh ***Adriaen Eeuwoutsx.***

Uit dit huwelijk (in onbekende volgorde):

1. N.N., † in 1636.

Archief v. d. Herv. Gemeente te Charlois, inv. nr. 426: Rekening v. d. kerkmeesters over 1636, „Ontfangen van ***Dirck Aertsx.*** van dat sijn kint ten tijde deser rekeninge in 't hoochkoor begraven is — vij L".

2. N.N., † in 1642.

idem, rekening over 1642: „In den eersten ontfangen van ***Dirck*** *Aertsz.* ***Verschoor*** van dat sijn kint ten tijde

hun meerderjarige kinderen ***Clement*** en *Claas* ***Eeuwoutse Verschoor,*** beiden mede wonende te Katendrecht. (Zie ook onder nr. 4.)

idem, acte nr. 13: Op 6 november 1749 compareren voor het gerecht van Katendrecht „*Clement* ***Willemse Verschoor,*** veerman, woonende op Catendregt, ***Pieter van Driel,*** in huwelijk hebbende ***Pleuntje*** *Willems* ***Verschoor,*** woonende op den dorpe van IJsselmonde, ***Klaas Verschoor,*** woonende tot Rotterdam, ***Willem Smits,*** in huywelijk hebbende ***Reeltje Willemse Verschoor,*** veerman, woonende onder Rotterdam, ende ***Grietje Willemse Verschoor,*** woonende tot Rotterdam, in haarluyder privé. Ende nog haarluyden comparanten sterk makende en de rato caverende voor ***Trijntje Leendertse Groot,*** eerste weduwe ende erffgename van ***Aart Willemse Verschoor,*** woonende tot Hoorn, alle meerderjarige kinderen en universele erfgenamen van haarlieder vader ***Willem Clementse Verschoor,*** overleden onder Catendregt". ***Willem Clementsx. Verschoor*** had tot voogden aangesteld ***Eeuwout Verschoor*** (N.B. zijn broeder), ***Cornelis Dirksz. Takkebos en Pieter van der Pols,*** allen te Katendrecht, op 20 januari 1731 voor schout en schepenen van Katendrecht. Medecomparante is ***Neeltje van Hilde,*** weduwe van ***Eeuwout Verschoor.***

14. *Aert Clementsz. Verschoor,* ged. Charlois 30 juli 1679, leeft 13 april 1705 (zie boven O.N.A. Zuid-Holland, inv. nr. 6879).

IVg. *Pieter Aertsz. Verschoot-*, geb. omstreeks 1607, landbouwer te Charlois, diaken aldaar 1648-1652, begr. Charlois op het kerkhof 30 april 1664, tr. omstreeks 1640 *Ariaentje Pors*, geb. omstreeks 1610, begr. Charlois 9 december 1682, dr. van *Clement Leendertsz.* en *Neeltgen Harmansdr. van der Schoor* (zie onder IVe).

R.A. Charlois, inv. nr. 14, fol. 153 verso, acte d.d. 15 oktober 1633: ***Pieter Aertsz. Verschoor*** koopt van ***Abraham*** *Adriaensz.* ***Pors*** „ontrent 310 roeden lants", gelegen in Charlois.

idem, inv. nr. 6: „Rechtdach, gehouden den tienden July 1638", *Jan* ***Jacobsx.,*** wonende te Delfshaven, eiser, contra ***Pieter Aertsx. Verschoor,*** wonende in Charlois, gedaagde ***Pieter Aertsx. Verschoor*** is in gebreke gebleven huur te betalen voor ontrent 1 m. land in 't Oostduelblok te Charlois.

idem, inv. nr. 15, fol. 125: „Gifbrieff voor ***Pieter Aertsz. Verschoor*** contra ***Clement Lenertsz. Pors,*** syn huysvrouwe vader van date den 26 April 1641", voor schout en schepenen van Charlois compareert ***Clement*** *Lenertz. Pors,* wonende te Charlois, en verklaart te hebben getransporteerd aan „syn schoonsoon" ***Pieter Aertsz. Verschoor*** „een huys, erff, berch en schuyere, boomgaert, telinge ende plantagie, staende ende gelegen in Charlois", aan de noordzijde van de „Kerckstraet ofte Singel".

idem, idem, fol. 118: „Schultbrieff voor ***Pieter Aertsz. Verschoor*** contra *Bastiaen Jansz.* ***syn*** swager in date den ***26*** April 641", voor schout en schepenen van Charlois compareert *Bastiaen Jansz.* (N.B. ***Eenhoorn,*** zie onder 111 h), wonende te Charlois, en verklaart schuldig te zijn aan ***Pieter Aertsz. Verschoor wegens*** de waarde van het door hem gekochte huis en 1½ hont land waar dat huis op staat met 1. m. land, etc., alles staande en gelegen te Charlois in het Griffioenblok.

idem ,inv. nr. 41, minuut van het cohier van de 200ste penning in Charlois (1646), fol. 3: ***Pieter Aertsz. Verschoor*** — L 1.500.-.-.

Archief v. d. Herv. Gemeente te Charlois, inv. nr. 1, resolutieboek v. d. kerkeraad 1605-1669, consistorie d.d. 21 mei 1648: ***Pieter Aertsz. Verschoor*** tot diaken gekozen, idem, consistorie d.d. 9 mei 1652, ***Pieter Aertsz. Verschoor*** gaat af als diaken.

O.N.A. Rotterdam, inv. nr. 338, fol. 169: Op 1 maart 1650 testeren voor Arent van der Graeff, notaris te Rotterdam, ***Pieter Aertsx. Verschoor*** en ***Ariaentje Clementsdr. Pors*** „echteluyden, woonende in Chaerloeijs". Zij herroepen hun vorig testament, op 24 september 1642 verleden voor Willem van Aller, notaris te Rotterdam (zie O.N.A. Rotterdam, inv. nr. 470), en benoemen elkander over en weer tot erfgenaam.

R.A. Charlois, inv. nr. 17, fol. 34 verso, acte d.d. 9 januari 1658: ***Pieter Aertsz. Verschoor*** is *f* 432.-.- schuldig aan Cornelis Couwenhoven te Rotterdam.

idem, fol. 62 verso, acte d.d. 18 januari 1659: ***Pieter Aertsz. Verschoor,*** wonende te Charlois, verklaart te hebben getransporteerd aan ***Eeuwout Aertsx. Verschoor,*** schepen van Charlois, ontrent 10 h. teelland, gelegen in het Struysblok, „als het hem comparant wt den gemeenen boedel van syn moeder za. aengecavelt is".

idem, fol. 87 verso, acte d.d. 29 mei 1659: ***Pieter Aertsz. Verschoor,*** wonende te Charlois, verklaart te hebben getransporteerd aan ***Aert Willemsz. Verschoor*** te Charlois 2 m. 2 h. hooiland in Robbenoort in 't Soetemelckxblock voor *f* 1.500.—.

idem, fol. 88 verso, zelfde datum: ***Pieter Aertsx. Verschoor*** verklaart te hebben getransporteerd aan mr. ***Aert*** *Jorisz.* ***de Roy*** 2 m. 3 h. wei- en zaailand, gelegen in Charlois in 't Santblock, voor *f* 1.200.-.- kapitaals met *f* 100,-.-.- verlopen interest.

O.N.A. Rotterdam, inv. nr. 691, fol. 199, acte d.d. 18 juli 1659: ***Johan van der Riviere,*** koopman te Rotterdam, verleent procuratie aan notaris ***Bartholomeus Roose*** te Rotterdam wegens „de saecke op ende jegens ***Pieter Aertsx. Verschoor" te*** Charlois.

R.A. Charlois, inv. nr. 41, acte d.d. 27 december 1660 (minuut van het cohier van de 1000e en 2000e penning te Charlois) : „*Pieter* ***Aertsx. Verschoor*** is tsedert teenemaal insolvent bevonden als oock bij de lijst van dato den 4den July 1659 d'achtbare Heeren is bekent gemaeckt".

Archief van de griffier Pots van het Hof van Holland, doos nr. 108, bescheiden met betrehking tot het faillissement van ***Pieter Aertsx. Verschoor*** te Charlois, aangevraagd door ***Johan van de Riviere te*** Rotterdam, verkondigd op zondag 4 januari 1660, openbare verkoping op 12 januari daaraanvolgende.

R.A. Charlois, inv. nr. 17, fol. 158, acte d.d. 10 januari 1667: ***Pieter Aertsx. Verschoor*** verklaart te hebben getransporteerd aan ***Johan van de Riviere,*** „coopman der stadt Rotterdam", drie hont boezemland, gelegen in Charlois.

O.N.A. Rotterdam, inv. nr. 3934, fol. 273 en 274: Op 19 oktober 1662 attesteren voor Dirck van der Spuy, notaris te Charlois, ***Pieter Aertsx. Verschoor*** „out ontrent vijffenvijftich jaren, wonende alhier in Charlois, ende ***Cornelis Heyndrix van der Grip,*** out ontrent twee en dertich jaren (N.B. tekst onduidelijk), wonende in Catendrecht". Broeders van ***Cornelis*** zijn ***Rochus*** en ***Bastiaen Heyndrix van der Grip.***

Archief v.d. Herv. Gemeente te Charlois, inv.nr. 427, rekening v. d. kerkmeesters over 1664, „Aprill 1664" . „Den lesten dito ontfangen de somme van een pont, vier schellingen, munte als vooren, over 't begraven van ***Pieter Aertsx. Verschoor,*** comt voor 't baercleet en clocken de voorschreven somme van L 1.4.0.".

R.A. Charlois, inv. nr. 18, fol. 128 verso, acte d.d. 10 december 1669: ***Ariaentje Clementsdr.*** *Pors,* voor 1/5 part erfgename van ***Leentie*** *Clements Pors.* verkoopt land aan ***Eeuwout*** *Aertsz.* ***Verschoor,*** schepen van Charlois, en aan *Dirck* ***Aertsz. Verschoor,*** hoge heemraad van Charlois.

Archief v. d. Herv. Gemeente te Charlois ,inv. nr. 429, bijlage tot de rekening v. d. kerkmeesters over 1682: begraven ***Ariaentje*** *Clements* op het kerkhof.

Uit dit huwelijk (in onbekende volgorde):

1. N.N., begraven Charlois in het hoogkoor in 1642.

Archief v.d. Herv. Gemeente te Charlois, inv. nr. 426, rekening v.d. kerkmeesters over 1642: „Ontfangen van ***Pieter Aertsz. Verschoor*** van dat sijn kint ten tijde

deser rekeninghe in 't hoochcoor van dese kerck begraeven leijt — vij L".

2. *Aechtje Pietersdr. Verschoot-*, geb. 'tussen omstreeks 1645 en 1652, begr. Charlois in het hoogkoor 5 november 1693, tr. (als j.d. van Charlois) Delfshaven 4 maart 1671 *Pleun van Cleeff*, j.m. van Charlois, geb. tussen omstreeks 1645 en omstreeks 1652, begr. Charlois op het kerkhof 2 maart 1697, zn. van *Ary Jacobsz. (van Cleeff*, † voor 6 april 1669) en *Maritgen Ariensdr. van Cleeff* (begr. Charlais 3 december 1694 in het hoogkoor). Hij hertr. (als van Charlois en wedr. van *Aeghje Pieters* ***Verschoor)*** Charlois 20 mei 1696 *Marytje* ***Commis,*** j.d. van Charlois, dr. van ***Paulus Dammasz.*** en (ondertrouw Charlois 22 maart 1665) *Neeltje Crijnsdr. Pors.*

R.A. Charlois, inv. nr. 8, acte d.d. 6 april 1669: Voor het gerecht van Charlois compareren *„Ariaentje Clements Pors* als moeder ende voochdesse van ***Aechtje Pieters Verschoor,*** alsmede dezelve ***Aechtje Pieters Verschoor,*** eysschers, contra ***Maritgen Arijens van Cleeff,*** weduwe van *Ary Jacobsz.* ***van Cleeff, als*** moeder ende voochdesse van ***Pleun Aryensx. van Cleeff,*** mitsgaders denselven ***Pleun Aryensx.,*** gedaechden", en procederen wegens het beweerde door ***Pleun Aryensx. van Cleeff*** verbreken van de trouwbelofte jegens ***Aechtje Pieters Verschoor.*** Het kind van ***Aechtje*** is overleden. ***Pleun Aryensx. van Cleeff*** ontkent de trouwbelofte, het vaderschap en de vleselijke gemeenschap, doch is bereid bij te dragen in de kraamkosten. Schepenen condemneren gedaagden tot een bijdrage van *f* 50.—.

3. *Pleuntje Pietersdr. Verschoor*, geb. omstreeks 1645, † (aangifte begraven te Katendrecht 22 (december) 1716. tr. (als j.d. van Charlois; ondertr. Charlois 19 april) vermoedelijk te Charlois 10 mei 1665 *Bastiaen Verschoor*, j.m. van Charlois, geb. vóór 1634, landbouwer te Katendrecht, † (aangifte begraven Katendrecht 1 oktober) 1716, zn. van *Doen Bastiaensz.* en N.N. (begraven Charlois 1633 in het hoogkoor).

Bastiaen Verschoor behoort tot een ander geslacht ***Verschoor*** te Charlois, in de inleiding aangeduid met de letter E.

Archief v.d. Herv. Gemeente te Charlois, inv. nr. 426, rekening v. d. kerkmeesters over 1633: „Eerst ontfangen van ***Doen Bastiaensz. Verschoor*** van dat syn huysvrouw za. in 't hoochcoor begraemen leyt — vij L".

R.A. Charlois, inv. nr. 8, rechtdag d.d. 31 juli 1666: *„Doen Bastiaensz.* ende ***Aechtge Bastiaens Verschoor,*** kinderen ende erffgenamen van ***Bastiaen Pietersz. Verschoor*** (NB. begr. Charlois 1629 „binnen 't cruyswerck in de kerck") ende *Neeltgen* ***Adriaens*** (N.B. begraven Charlois 18 juli 1650 „onder 't cruyswerck"), in haer leven gewoont hebbende onder Charloos, in dier aualiteyt eysschers, ***Pieter*** ende ***Bastiaen Doenen Verschoor*** ende ***"Doen*** *Bastiaensz.* ***Verschoor*** als vader ende voocht van *Sytie Doenen*, kintskinderen ende erffgenamen van voors. ***Bastiaen*** *Pietersz.* ***Verschoor*** voor eene staeck; *Ary Trintgen,* ***Cornelis*** *Heyndricx, Bastiaentgen* ende *Pieternelle* ***Heyndricx,*** mede kintskinderen ende erffgenamen van de voors. ***Bastiaen Pietersx.*** voor noch eene staeck, mede eysschers, den voorgemelten ***Pieter*** *Doenen* in syn privé, insgelijcx eysscher, contra *Ary Florisz.* ***Verschoor,*** erfgenaem van *Heyndrick Adriaen Pouwels* ende ***Neeltgen Bastiaens,*** man ende vrouw, beyde in haer leven gewoont hebbende onder Charlois, gedaechden". (N.B. *Ary Florisz. Verschoor* ***is*** een zoon van ***Floris Adriaensx. Verschoor*** (schelpen van Charlois, † 164'7) en *Leentgen* ***Ariensdr.*** *Craeck.* ***Floris*** *Adriaensz.* ***Verschoor was*** vermoedelijk een zoon van *Adriaen Flooren,* de zoon van ***Marycken*** *Flooren.* Deze personen vormen een derde geslacht ***Verschoor,*** in de inleiding aangeduid met de letter I

(zie ook mijn artikel „Familiewapens Verschoor en Oosthoek te Charlois" in Ons Voorgeslacht 1970, 177—183).

O.N.A. Zuid-Holland, inv. nr. 6879, acte nr. 25: Op zondag 3 mei 1705 testeren voor Johannes van Neck, nots. te Poortugaal, *Bastiaan Doene* Verschoor en *Pleuntje Pieters* ***Voorschoor*** (sic !), „geëgte man ende vrouw, woonende onder Catendregt". Zij benoemen elkander over en weer tot universele erfgenaam en voogd over de minderjarige erfgenamen, onder conditie dat de langstlevende aan ieder van hun na te laten kinderen of hun representanten een som van drie caroliguldens zal uitkeren. Als hun kinderen worden genoemd *Ary* en ***Doen Bastiaans Verschoor*** en ***Pietertje Bastiaans Verschoor*** × *Cornelis* Ariensx. ***Kruythoff.***

Archief v. d. Herv. Gemeente te Charlois, inv. nr. 524, „Belastingaanslagen en verdere stukken, bestemd voor *Ary* ***Bastiaens Verschoor,*** in verband met zijn financiële verplichtingen, waarschijnlijk voortvloeiende uit het accepteren van de nalatenschap van zijn vader. *Bastiaen Doene* ***Verschoor, 171711723;*** met retroacta, 1668—1716", hierin een testament (grosse) van *Bastiaen Doenen* ***Verschoor*** getr. met ***Pleuntje*** *Pieters* ***Verschoor,*** verleden op 28 september 1716 voor nots. Cornelis Verschoor, residerende te Katendrecht. Zij revoceren het testament, op 3 mei 1705 verleden voor nats. Johannes van Neck, residerende te Poortugaal, en verlijden opnieuw een reciproque testament, waarbij de langstlevende aan ieder kind of de representanten daarvan een zilveren ducaat moet uitkeren.

4. *Aert Pietersz. Verschoor*, geb. vóór 1660, meester-'timmerman te West-Barendrecht, † vóór 27 februari 1717, tr. (als j.m. van Charlois, wonende te Barendrecht) Barendrecht 1 september 1680 *Adriaentje Adriaensdr. Hordijck*, j.d. van aldaar, geb. omstreeks 1660, † vóór 27 februari 1717.

R.A. Charlois, inv. nr. 19, folio 230: Voor het gerecht van Charlois 'compareren op 30 juni 1700 *„Pieter Jansz.* ***Mijnkint,*** woonende in Charlois voor 1/4 part, ***Bastiaen*** *Doenen* als in huwelyck hebbende ***Pleuntje*** *Pieters* ***Verschoor,*** mede voor 1/4 part, ***Aert Pietersx.*** *Verschoor,* woonende in Barendregt, mede voor 1/4 part, ende noch in desen vervangende, ende zig selve sterck makende, ende de rato caverende voor ***Willem*** ende ***Maerten Cornelisa. van der Grip, Pieter van Streeckelen*** als in huwelijck hebbende *Pieter (tje ?) Cornelis* ***van der Grip,*** mitsgaders ***Jacob*** *Soeteman* in qualijte als armmeester van Charloijs, tesamen voor een vierde part", en verklaren te hebben getransporteerd aan *Louweris* ***Leendertsz. Stoofhacker*** een huis en erf voor de somma van 225 guldens. (N.B. Blijkens het doopboek van de Geref. Gemeente te Charlois werd op 11 maart 1663 gedoopt ***Maerten,*** kind van ***Cornelis Heyndricksx. van der Grip*** en ***Neeltje Peters).***

R.A. West-Barendrecht, inv. nr. 5, „Protocol van Westbarendregt en Carnisse, ingegaen den 16en Maart 1693 en eyndigende met den 4en Augusti 1721", fol. 12, acte d.d. 11 mei 1694: Voor schout en schepenen van West-Barendrecht en Carnisse compareren ***Weyntje*** *Pieters,* weduwe van *Pleun* ***Pleune,*** in zijn leven chirurgijn van Barendrecht, geassisteerd met ***PZeun*** *Pleunen* van *Dijck, en* verklaren te hebben getransporteerd aan ***Aert Pieterse Verschoor,*** wonende onder West-Barendrecht, „seker huys", etc., voor 374 guldens.

idem, fol. 22, acte d.d. 6 mei 1695: ***Aert*** *Pietersz.* ***Verschoor,*** meester timmerman, wonende onder West-Barendrecht, bekent schuldig te ziin aan *Gerit Pietersz.,* schout van Pendrecht, de som van 150 gld. wegens geleend geld tegen 4 % interest, ingaande op 1 juni 1694.

idem, fol. 248 verso: Op 27 februari 1717 compareren voor schout en schepenen van West-Barendrecht en Carnisse *„Ary Aertsz.,* ***Aerjaantje Aerts, Aegie*** *Aerts* en *Hendrick* ***Aertse Verschoor,*** alle kinderen geprocureert (sic !) blij ***Aert Pieterse Verschoor*** en ***Aerjaentie Ariens Hordyck,*** beyde zaliger", en verklaren te hebben



Afb. **11.** Zegel d.d. 7 april 1609 van *Adryaen* ***Eeuwoutsx.*** (*Verschoor*), 1583-1630 schout en dijkgraaf van Charlois: een molenrad met als helmteken een antieke vlucht. Randschrift als naam. A.R.A. 's-Gravenhage, Collectie Pots, doos 101.



Afb. 12. Contrazegel van het in afbeelding **11** afgebeelde, zegel d.d. 7 april 1609 van *Adryaen* ***Eeuwoutsx.*** (*Verschoor*): het molenrad. **A.R.A.** 's-Gravenhage, Collectie Pots, doos **101.**

getransporteerd aan hun broeder ***Pieter Aertse Verschoor,*** wonende 'onder West-Barendrecht, „een huys, schuier en #melioratie van dyckerff, staende aen de straetwegh onder West-Barendrecht".

5. *Neeltje Pietersdr. Verschoor,* geb. omstr. 1645, † na 3 maart 1696, tr. *Cornelis Heyndricksz. van der Grip,* geb. omstreeks 1630 (zie boven), † vóór *25* januari 1696.

R.A. Katendrecht, inv. nr. 6, fol. 35 verso: Op 3 maart 1696 transporteert voor het gerecht van Katendrecht ***Reymert Jansz. de Roos*** als gestelde curateur over de geabandonneerde en insolvente boedel van ***Cornelis*** van der ***Grip*** en ***Neebtje Pieters Verschoor*** aan ***Pieter Pietersz. Decker.*** De weduwe, ***Neeltje Pieters*** leeft nog. De acte is voorzien van een aantekening dat de openbare verkoping op 26 maart 1696 heeft plaatsgevonden.

Zie ook onder nr. 4.

IIIh. *Adriaen Eeuwoutsz.*, geb. omstreeks *1558,* schout en dijkgraaf van Charlois april 1583 — mei 1630, grondheer van Charlais in 1598, † vóór 25 mei 1630, begraven te Charlois in het hoogkoor, tr. le. N.N., begr. Charlois in 1612 in het hoogkoor; tr. 2e. *Maertgen Adriaensdr.*, begr. Charlois in 1641 in het hoogkoor. Zij hertr. (vermoedelijk vóór 1634) *Harman Pors,* schout van Chaclois 1635-1641, schepen aldaar 1631, † voor 16 oktober 1641, begr. te Charlois in 'het kruiswerk of het hoogkoor, zn. van *Clement Leendertsz.* en *Neeltgen Harmansdr. van der Schoor (zie* IVe).

Het enige nagelaten kind van ***Harman Clementsz. Pors*** en ***Maertgen Adriaensdr.*** is ***Arien Hermensz. Pors,*** begraven Charlois 15 april 1690 in het hoogkoor, blijkens de grafbijlage tot de rekening van kerkmeesters ook wel genoemd ***Ary Harmensz. Verschoor,*** tot wiens voogden -worden benoemd ***Dirck Aertsx. Verschoor*** (× ***Pleuntje Clementsdr. Pors***, zie IVe) en ***Pieter Cièmentsz. Pors.***

Blijkens een zegel aan een charter d.d. 7 april 1609 (A.R.A., Collectie' Pots, doos 101) is het wapen van ***Adriaen Eeuwoutsx.*** een molenrad met een antieke vlucht als helmteken. Hij gebruikt het molenrad tevens voor het contrazegel (zie afb. 11 en 12). Zie ook de beschrijving van de grafzerk van ***Adriaen Eeuwoutsx.*** in Ons Voorgeslacht, 1962, ***113.***

Archief van de grafelijkheidsrekenkamer, inv. nr. 510 („'t Eerste witte register van de verpachtinge der officiën, beginnende metten jaere xvc vierendezeventigh ende eyndigende metten jaere xvc vijffendetachtigh") , fol. 108, acte d.d. 3 mei 1583: „Alsoe overmits den overlijden van ***Clement Dircxss.,*** die het schoutambocht ende dyckgraeffschap van Charlois lest in pachte bedient heeft, deselve pachte geëxpireert es ende de voorscreven officiën open staen ende vacerende zijn, ende omme mitzdijen daerinne te voorsijen tot vorderinge van de justitie ende partyen aldaer, soe ees 't dat die luyden van der Reeckeninge in Hollant, onderrecht synde van de goede getrouwicheyt ende bequaemheyt van ***Adriaen Ewoutsx.,*** woonende binnen den ***voorge***schreven dorpe van Charlois, denselve by advijse van ***Michiel van Beveren,*** rentmeester-generael van Suythollant, hebben gestelt ende gecommitteert, stellen ende committeren mitsdesen tot het voorschreven schoutambocht ende dyckgraeffschap van Charlois, omme 't selve wel ende getrouwelijcken te houden, exerceren ende bedienen 't recht van de Graeffelicheyt" ... (wordt benoemd voor de tijd van drie jaren, ingaande vanaf het overlijden van ***Clement Dircxsx., voor*** de som van L 30.-.-, waarbij ***Adriaen Eeuwoutsx.*** voldoende cautie stelt en de eed aflegt).

Archief van de Grondheerlijkheid Charlois, inv. nr. 13 (regesten nrs. 93 en 94), acten d.d. 14 en 20 mei 1598: ***Adryaen Eeuwoutsen,*** dijkgraaf van Charlois, treedt met anderen op als grondheer van Charlois en Robbenoord.

Archief v. d. Herv. Gemeente te Charlois, inv. nr. 426, rekening v.d. kerkmeesters over 1612: „Noch ontfangen van ***Adriaen Euwoutsz.,*** schout, van dat sijn huysvrouw in 't hoochkoer begraven leyt — iiij L x s.".

Archief v. d. Grafelijkheidsrekenkamer, inv. nr. 516 (verpachting der officiën), fol. 199 verso, acte d.d. 25 mei 1630: „Die van de Reeckeninge des Graeffel(icheyts) van Hollandt, gesien hebbende de requeste, henluyden gedaen presenteren, by Adriaen ***Oudemans,*** te kennen gevende, dat door de aflyvicheyt van ***Adriaen Euwoutzoon*** vacerende is het schoutschap ende dyckgraeffschap van Charlois, versochte daerom totte vacerende amptes gepromoveert ende commissia informa daer van verleent te worden".

Archief v. d. Herv. Gemeente te Charlois, inv. nr. 426, rekening v.d. kerkmeesters over 1630: „Ontfanghen van de weduwe van ***Adriaen Eeuwoutsz.,*** schout, van dat de voornoemde schout in 't hoochkoer begraeven leyt — vij L".

Ons Voorgeslacht 1962, bladz. 113, beschrijving v. d. grafzerk van ***Adriaen Eeuwoutsz.:*** „Hier leyt begraven ***Adryaen Eewouts*** schout ende dyckgraef van Scharlois gew ... Aprillis 1583 ... van 't voor .. lande issie gestorven den ... Mey 1630 oudt synde ontrent 72 jaer". Het wapen werd reeds beschreven.

Archief v. d. Herv. Gemeente te Charlois, inv. nr. 426, rekening v. d. kerkmeesters over 1634: „Ontfanghen van ***Harman Clementsz. Pors*** van ***dat*** sijn kint in de kerck in 't hoochkoor begraven leyt ten tijde deser rekeninghe de somma van 7.0.0".

Archief v. d. Grafelijkheidsrekenkamer, inv. nr. 517, fol. 154 verso, acte d.d. 17 december 1635: ***Harman Pors wegens*** het overlijden van ***Pieter Hendrixen Boom*** benoemd tot schout van Charlols.

idem, inv. nr. 518, fol. 82 verso, acte d.d. 16 oktober 1641: Wegens het overlijden van ***Herman Pors*** gaat het schoutambt van Charlois over op ***Coenraedt van der Linde.***

Archief v. d. Herv. Gemeente te Charlois, inv. nr. 426, rekening v.d. kerkmeesters over 1641: „Ontfangen wt den boel van ***Harman Clementsz. Pors*** van dat hij, ***Harman Pors*** voornoemt, ten tijde deser rekeninge binnen 't cruyswerck ofte hoochcoor in de kerck begraven is — vij L". „Ontfangen wt den boedel van ***Harman Pors*** ende ***Maertgen Adriaens*** syn huysvrouw, beyde saliger, van dat de voornoemde ***Maertgen Adriaens*** mede ten tijde deser rekenlnge in 't hoochcoor in de kerck begraven is — vij L".

R.A. Charlois ,inv. nr. 16, fol. 90 verso, acte d.d. 8 juli 1651: „***Eeuwout Adriaensz. Verschoor*** voor hem selven ende hem vervangende ende sterck maeckende voor ***Stephanus Hoppel als*** getrout hebbende ***Hadewy Adriaens Verschoor, Eeuwout Aertsx. Verschoor*** overmits het overlijden van syn broeder Willem ***Aertsx. Verschoor als*** voocht van ***Ploontgen*** ende ***Tryntgen Adriaensáochters, van*** 's vaderssyde, ***Gerrit Anthonisz. van der Vliet als*** voocht van de voors. dochters ende hem vervangende ende sterck maeckende voor ***Bastiaen Dircx van Driel*** ende ***Cornelis Cornelisz. Loosge als*** medevoochden van de voors. kinderen van 's moeders-syde", transporteren aan ***Machteltgen Baltensdr.*** te Charlois „een seker erff, gelegen op 't dorp van Charlois".

idem, fol. 214, acte d.d. 22 mei 1655, ***Dirck Aertsx. Verschoor*** (N.B. × ***Pleuntje Clementsdr. Pors***, zie IVe) ***als*** voogd van „***Aryen Hermensz. Pors,*** nagelaten weeskint van ***Harman Clementsz. Pors,*** in syn leven schout van Charlois, ende ***Maritgen Arijens, syn*** huysvroaw", en ***Dirck Cornelisz. van der Spuy,*** secretaris van Charlois, „als neffens ***Gerrit Anthonisz. van der Vliet",*** medevoogd, transporteren aan Mr. Jacob van ***Vredenburg,*** brouwer te Rotterdam.

idem, inv. nr. 17, fol. 93, acte d.d. 25 juni 1659: ***Jacobus Hoppel*** te Oud-Beyerland × ***Tryntge Aryens Verschoor***, transporteert aan ***Heyndrick Thomasz. van Tongeren,*** koopman te Rotterdam, 2 m. 5 h. 4 r. weien teelland te Charlois.

idem, inv. **nr.** 41, acte d.d. 2'7 december 1660, „Lijst van de veranderinge in 't coijer, ofte parsonen die binnen de jurisdictie van Charlols sijn gestelt in den 1000e ende 2000e penning", etc.: „de vier voorkinderen van ***Adriaen Eeuwoutsx.,*** schout, ende ***Maertgen Adriaens,*** beyde sa. gequotesteert elx op vijftienhondert ponden, komt samen L 6.000.-". „*Adriaen* ***Hermansx.*** *Pors,* 't nagelaten weeskint van ***Harman Pors*** ende den voorn. ***Maertgen Adriaens,*** gequotesteert op L 4.000.-".

idem, inv. nr. 17, fol. 157, acte d.d. 10 januari 1661: „*Dirck* ***Aertsx. Verschoor*** als oom ende voocht van *Arijen* ***Hermensx. Pors,*** naergelaten soon van zaliger ***Harman*** Clementsx. *Pors* ende ***Maritgen*** *Aryens,* beyde zaliger, van 's vaderssyde, mitsgaders ***Steffanus*** *Hoppel,* ***Jacobus*** *Hoppel* ende *Willem Willemsz.* van *Zijl* als getrouwt hebbende elck een halve suster van den voornoemden *Aryen* ***Hermensx. Pors*** van 's moederssyde", etc., transporteren aan ***Thomas van Tongeren*** te Rotterdam.

Archief v. d. Herv. Gemeente te Charlols, inv. nr. 429, bijlage tot de rekening v. d. kerkmeesters over 1690: 15 april 1690 begraven in het hoogkoor „***Ary Hermense*** *Verschoor* (sic!) (N.B. Dit moet zijn ***Ary Hermensx.*** *Pors,* want de enige ***Harman Verschoor*** te Charlois omstreeks 1690, zoon van ***Dirck Aertsx. Verschoor,*** zie IVe, was blijkens een testament ongehuwd en had geen kinderen. Zie ook de volgende akte.)

R.A. Charlois, inv. nr. 19, fol. 115 verso, acte d.d. 21 juli 1690: De erfgenamen van ***Arijen Harmansen Pors*** transporteren aan een aantal personen ieder hun gespecificeerd aandeel, te weten ***Arijen Eeuwoutsen voor*** 1/6 part, ***Haclewey Verschoor*** voor 1/6 part, ***Aart*** en *Ary Jacobsen Hoppel* samen voor 1/6 part; ***Aart Pietersen Wuyster*** en ***Clement Pietersen Pors*** samen ***voor*** 1/8 part, *Eeuwout* en ***Clement*** *Dircksen* **Verschoor** samen voor 1/8 part, ***Jan Bastiaansen Eenhoorn*** en zijn broeders samen voor 1/8 part, ***Pleun van Cieef*** en ***Aart Pietersen Verschoor*** samen voor 1/8 part. (N.B. De kinderen van ***Adriaen Eeuwoutsx.*** worden hier vertegenwoordigd door a) *Arijen* ***Eeuwoutsen*** als zoon en representant van ***Eeuwout Adriaensx. Verschoor*** (zie IVh en Vh); b) ***Hadewy Adriaensdr. Verschoor;*** c) ***Aart*** en *Ary* ***Jacobsxonen*** *Hoppel,* zonen en representanten van ***Tryntje Adriaensdr.*** *Verschoor*; ieder voor 1/6 part = de helft van de boedel. Het vierde kind ***Ploontgen*** *Adriaensdr.* ontbreekt hier. Het zal dus zonder nakomelingen overleden zijn. Vervolgens representeren d) ***Aart Pietersen Wuyster*** en ***Clement Pietersen Pors*** samen ***Pieter Clementsx. Pors*** voor 1/8 part; e) ***Eeuwout*** en *Clement* ***Dircksxonen Verschoor*** samen ***Pleuntje Clemensdr. Pors voor*** 1/8 part (zie IVe); f) ***Jan Bastiaansen Eenhoorn*** en zijn broeders ***Heyltje Clementsdr. Pors*** voor 1/8 part en g) ***Pleun van Cleef*** en ***Aart*** Pietersen ***Verschoor*** samen ***Ariaentje Clementsdr. Pors voor*** 1/8 ***part*** (zie IVg), en krijgen gezamenlijk de andere helft van de boedel als representanten van ***Harman Clementsa. Pors,*** zoon van ***Clement Leendertsz. Pors*** en *Neeltgen Harmensdr.* van ***der Schoor.*** *Aryen Hermensx.* ***Pors*** alias *Verschoor* moet dus zonder nakomelingen zijn overleden.)

Voor het wapen van het geslacht ***Pors*** te Charlols zie De Nederlandsche Leeuw, mei 1922, kol. 164.

Uit het tweede huwelijk, in onbekende volgorde:

1. *Eeuwout,* volgt IVh.

2. *Hadewy Adriaensdr. Verschoor,* geb. na 1612, † na 11 februari 1693 (weeskamer Heinenoord nr. 3), tr. Charlois 23 september 1646 *Sfephanus Hoppel,* ged. Heinenoord 6 nov. 1616 ('get. Bastiaen Aelbertsz., dijkgraaf, Dirrick Aeriensz. Dronckaer en Catelina Stiefens van Aecken), schout van Heinenoord 1659-1678, heemraad 1638-1659, leeft 12 september 168 1, zn. van *Aert Matthijsz.,* schout van Heinenoord 1610-1659, en *Barbara Duppegieser* (Ons Voorgeslacht 1957, 41) weduwnaar van *Neeltje Cornelis.*

   Weeskamer Hdnenoord nr. 3, 12 september 1681: testament.

3. *Ploontgen Adriaensdr. Verschoor,* leeft 1655, tr. vóór 1 mei 1650 *Willem Willemsz. van Zijl,* secretaris en rentmeester van Mijnsheerenland van Moerberken.

   R.A. Charlois, inv.nr. 16, fol. 43: Op 1 mei 1650 compareert voor het gerecht van Charlois ***Willem Willemsz. van Zijl,*** secretaris en rentmeester van Mijnsheerenland van Moerkerken, „getrout hebbende ***Ploontgen Adriaens,*** de dochter van ***Adriaen Eeuwoutsx.,*** dyckgraeff ende schout van Charlois, ende ***Maertgen Adriaens,*** syn huysvrouw, beyde saliger", en heeft getransporteerd aan ***Lenert Gijsbrechtsz. Schilperoort te*** Charlois, de gerechte helft van ontrent 4 m. 5 h. 30 r. weiland, gelegen in Charlois in het Abtsblok.

   Archief v. d. Herv. Gemeente te Charlois, inv. nr. 426, rekening v. d. kerkmeesters over 1655: „*Pleuntgen* ***Ariens Verschoor*** van dat haer kint in 't hoochkoer begraven is — vij L".

4. *Tryntgen Adriaensdr. Verschoor,* tr. vóór 25 juni 1659 *Jacob Hoppel,* gsd. Heinenoord 27 augustus 1628, in 1655 en 1659 wonende te Oud-Beierland, broeder van *Sfephanus Hoppel* (zie hierboven onder nr. 2).

   R.A. Charlois, inv. nr. 16, fol. 207 verso': Op 15 maart 1655 compareert voor het gerecht van Charlois ***Jacobus*** *Hoppel,* wonende in Oud-Beierland, en bekent schuldig te zijn aan de E. Heer *Cornelis* ***Coninck,*** Raed ende Vroedschap der Stadt Rotterdam mitsgaders Bewindhebber van de Oost-Indische Compagnie, de somma van 1000 car. glds.

   idem, inv. nr. 17, fol. 93: Op 25 juni 1659 compareert voor het gerecht van Charlois „*Jacobus Hoppel,* wonende onder de heerelijckheyt van Outbeijerlant, als getrouwt hebbende *Trijntge Arijens* ***Verschoor",*** en heeft getransporteerd aan ***Heyndrick Thomasz. van Tongeren,*** koopman te Rotterdam, zekere 2 m. 5 h. en 4 r. wei- en teelland, gelegen in Charlois in het Hannewoytenblok.

IVh. *Eeuwout Adriaensz. Verschoor,* geb. omstreeks 1613, schout van Charlois februari 1653 tot februari 1658, schepen aldaar 1639, herbergier aldaar, † kart voor 15 februari 1658, tr. voor 8 april 1655 *Arckje (Erckje) Aertsdr. de Roy,* geb. omstreeks 1630, herbergierstar te Charlois, begr. aldaar 27 maart 1681. Zij hertr. in 1659 *Aert Willemsz. Verschoor* (zie Va).

Het wanen van ***Eeuwout*** Adriaensx. ***Verschoor*** wordt door R. F. Muschart als volgt beschreven: „*Eeuwout Adriaensz.* ***Verschoor, 7*** augustus 1655 schout van Charlois; voerde als helmteken vermoedelijk eene vlucht en als contrazegel een molenrad volgens zijn zegel zonder kleuraanduidingen, in de Collectie Pots in doos 108 in het Rijksarchief te 's-Gravenhage, aanwinst 1908 LII". (N.B. Door ons vergruizeld aangetroffen).

Archief v. d. Rekenkamer der Domeinen van Holland, registers, inv. nr. 519 („Het tiende witte register van de verpachtinge van de officiën", 1652—1658), fol. 68 verso, acte d.d. 12 februari 1653: „Alsoo mits den overlijden van ***Balten Pietersx. Boom,*** gewesene schout van Charlois. 't voors. schoutamnte is comen te vaceren, *soo is* 't dat die van der Reeckeninge des Graeffelicheyts van Hollant, geleth on het versoeck aen henluyden onder andere by requeste gedaen by ***Eeuwout Adriaensx. Verschoor,*** woonende tot Charlois, denselven vertrouwende 't sijnder bequaemheyt, vromicheyt ende oprechticheyt, in plaetse van den voors. *Balten* ***Pietersx.*** *Verboom,* onthouden, gestelt ende gecq(uotes)teert hebben, stellen ende cq(uotes) teren by desen totte bedieninge van 't schoutampte van Charlois voors.".

idem, inv. nr. 520 (elfde register 1658—1662), fol. 7: commissie van het schoutampt van Charlois „voor drije jaeren omme Edmond van ***Diest,*** schout op Delfshaven", wegens overlijden van ***Eeuwout*** Adriaensx. ***Verschoor.*** Datum acte: 15 februari 1658.

R.A. Charlois, inv. nr. 42, fol. 358: Op 8 april 1655 leggen „***Eeuwout Adriaensx. Verschoor,*** schout van Charlois, ende ***Arckjen Aertsdr. de Roij,*** sijn huysvrouw" een verklaring af dat in zekere periode geen misdrijven te Charlois zijn gepleegd. (Dit is tevens een lijst van herbergiers te Charlois).

idem, inv. nr. 17, fol. 34 verso, acte d.d. 9 januari 1658: ***Eeuwout*** *Adriaensz.* ***Verschoor*** leeft; de volgende acte d.d. 2 februari daaraanvolgende alleen door schepenen ondertekend.

idem, inv. nr. 41: „rekeningh van drincschult bij ***Arijen*** *Hermensz.* ***Pors*** verteert naer het overlijden van sijn broeder ***Eeuwout Verschoor",*** eerste post d.d. 21 februari 1658.

idem, inv. nr. 42, fol. 61: Genoemd wordt in een interrogatolr d.d. 27 juni 1658 het huis van „***Arckien Aertse de Roy,*** wedue van zaliger ***Eeuwout Adriaensz. Verschoor",*** welk huis blijkens de inhoud der acte een herberg moet zijn geweest.

Uit dit huwelijk:

Arijen, volgt V h.

Vh. *Arijen* ***Eeuwoutsz. Verschoor,*** geb. vóór 1659, † (aangifte begraven Delfshaven 1 september) 1705, tr. (ondertr., als j.m. van Charlois, attestatie naar Delft, huwelijk aldaar niet gevonden, Delfshaven 24 augustus 1688) Helena *van* Heessel, † Delfshaven 5 november 1714, dr. van *Reinier* ***van Heessel*** en weduwe van ***Pieter Pietersz. Coel*** **(e) .**

Trouw Gereformeerde Gemeente Delfshaven, attestatie naar Rotterdam d.d. 17 mei 1682, ***Lena Reijniers van Hessel,*** j.d. van Rotterdam tr. ***Pieter Coel,*** j.m. van Delfshaven.

O.N.A. Rottendam, inv. nr. 847, fol. 33: Op 31 juni 1688 compareren voor Zeger van der Brugge, nots. te Rotterdam, ***Arien Eeuwoutsx. Verschoor*** en ***Helena Reiniers van HeesseZ,*** en komen huwelijkse voorwaarden en testamentaire dispositie overeen.

idem, inv. nr. 1444, acte nr. 99, fol. 437: Op 13 september 1709 testeert voor Ottho van Voorst, nots. te Rotterdam, „***Helena Reyniers van*** *Hesel,* laest weduwe van monsieur ***Arien Ewoutse Verschoor,*** wonende alhier", en verklaart „in al haer geheele naerlatenschap, hare dogter ***Erckje Ariensdr. Verschoor,*** huysvrouwe van ***Abraham Venkel,*** niet anders, of verders, daer in te instituteren, als in haer simpele en bloote legetime portie, soodanig sij uijt haer comparantes boedel competerende sal sijn, ende in de eijgendom van al het overige dat boven de legetieme portie sal komen over te schieten, daer inne verclaert sij comparante tot haer erffgenamen bij dese te noemen en te stellen de kint off kinderen die bij de voornoemde hare dogter sullen werden agtergelaten", etc. Tot testament-executeurs, administrateurs van de boedel en voogden over de minderjarige erfgenamen worden benoemd „haer swager ***Pieter*** *Westduijl,* schout tot Sarloos, ende *Huijg* ***Ariens*** (sic ! in de latere acten geschrapt; dit moet zijn „*Jansz.*") den ***Hartog,*** wonende mede aldaer".

idem, inv. nr. 1452, acte nr. 1, fol. 1: Op 9 januari 1717 compareren voor dezelfde notaris „***Pieter Westduijl,*** schout tot Saarloos, ende *Huijgh* ***Ariensx.*** (sic !) ***den Hartogh,*** wonende mede aldaar" in hun kwaliteit „als in den testamente, op den 13e september 1709 voor mij voorn. notaris en sekere getuijgen, bij ***Helena Reijniers van Heessel,*** laast wedue van *Arien* ***Ewoutsx. Verschoor*** (sijnde op den 5e november 1714 tot Delfshaven overleden) gepasseert en verleden, en bij haar met desselfs (sic !) doot geconfirmeert, sangestelt zijnde tot executeurs van den zelven testamente ende tot

administrateurs over haar boedelssaken alsmede tot voogden over de minderjarigen daarinne begrepen". Medecomparanten zijn ***Abraham Venkel*** en ***Erkje Verschoor,*** „eghte man en vrouwe, wonende alhier". ***Erkje Verschoor is*** de dochter van de overleden ***Helena*** *Reijniers* van ***Heessel.***

idem, acte nr. 5, fol. 13: Op 10 februari 1717 compareren voor dezelfde notaris „den E. ***Pieter Westduel,*** schout tot Charlois. ende *Huijch* ***Ariensa.*** (N.B. doorgehaald) ***den*** *Hartigh,* schepen mede aldaar" in de bovenvermelde kwaliteit, en ***Abraham Venkel*** × ***Erkje Verschoor,*** wonende te Rotterdam. ***Abraham Venkel*** heeft op 4 februari 1717 voor dezelfde notaris procuratie gekregen van ***Erkje Verschoor,*** „sijnde de voornoemde ***Erkje Verschoor*** ... een eenige naargelaten doghter . van haar overleden moeder .. ***Helena Reijniers van HeesseZ*** ... welcke ... tevorens in huwelijk gehadt heeft ***Pieter Pietersx.*** *Coel,* die in sijn leven een soon en eenige erfgenaam is geweest van zijn overleden ouders, met namen ***Pieter*** *Meesz. Coel* ende *Marijtgen Aalberts Backer,* breeder blijkende bij de testamentaire dispositie op den 14e november 1676 voor Christiaan van Vliet, notaris, en getuijgen, tot Delfshaven gepasseert en verleden". ***Helena Reyniers van Heessel*** is ongeveer zes weken na het overlijden van haar eerste man bevallen van een kind dat aanstonds is komen te overlijden. Zij en haar eerste man hebben op 3 januari 1684 getesteerd voor nots. Gerrit Post te Delfshaven. ***Arien Eeuwoutsz. Verschoor*** heeft de testamentaire dispositie van 31 juni 1688 (zie boven) met zijn dood bekrachtigd.

idem, inv. nr. 2021, fol. 520: Op 26 juni 1731 compareren voor Johan Obreen, nots. te Rotterdam, ***Huig den Hartig,*** wonende te Charlois, en ***Klaas*** *Jansz.* van *Harmelen,* woonachtig onder Overschie, de eerste in zijn kwaliteit als bovenvermeld, en de tweede als in de plaats van ***Pieter Westduel in*** dezelfde kwaliteit (zie acte d.d. 22 mei 1731 voor dezelfde notaris), „ter eenre", en „Sieur *Jan* Vlaming, wonende binnen deze stad, als in huwelijk hebbende ***Helena Venkel,*** dogter van Sieur ***Abraham Venkel,*** verwekt bij deszelfs overleden huysvrouwe ***Erkje Verschoor*** en mede geïnstitueerde erfgename van de voornoemde ***Helena*** *Reiniers* van *Heessel,* hare moederlijke grootmoeder, mitsgaders dezelve ***Helena Venkel,*** beide ter andere zijde, .. te kennen gevende de wederzijdse comparanten dat bij den generalen staat, scheidinge en verdeelinge der meergemelde ***Helena Reiners van Heessel,*** gepasseert en verleden voor den voornoemden notaris Otto van Voorst en zekere getuigen alhier op den 19en mei 1717 ... waren sanbedeelt en te beurt gevallen" .. etc. ... ***Erkje Verschoor is*** op 28 maart 1728 komen te overlijden en heeft drie minderjarige kinderen nagelaten, genaamd ***Helena, Katharina*** en ***Adrianus Venkel.*** (Zie ook R.A. Charlois, inv. nr. 46, fol. 226 en 227, acte d.d. 12 april 1737; arch. v. d. ambachtsheerlijkheid Charlois, inv. nr. 96, copie boedelscheiding d.d." 19 mei 1717; O.N.A. Rotterdam, inv. nr. 2032, acte d.d. 2 mei 1742 en Handschriften Verzameling Rotterdam, inv. nr. 1101, stukken betreffende de nalatenschap van ***Helena Venkel,*** weduwe van ***Engel van Limburg, 1787.)***

Uit dit huwelijk:

1. *Erckje* ***Ariensdr. Verschoor,*** ged. Delfshaven 26 juni 1689 (get. Aert Verschoor en Pietertje Verschoor), † Rotterdam 28 maart 1738, tr. ('als j.d. van Delfshaven) Rotterdam 23 juli 1709 ***Abraham Venkel,*** (j.m. van aldaar), ged. Rotterdam 1 augustus 1685 (get. Abraham Isackse en Pieter Arense), wijnkoper te Rotterdam, † ('aangifte begraven Rotterdam 10 september) 1743, zn. van *Isack* ***Abrahamsz.*** en *Neeltje* ***Ariensdr.*** *Verdoes.*

O.N.A. Rotterdam, inv. nr. 1452, acte nr. 4, fol. 9: Op 4 februari 1717 compareert voor Ottho van Voorst. nöts. te Rotterdam, ***Erkje Verschoor,*** huisvrouw van ***Abraham Venkel, wijnkoper te*** Rotterdam, en geeft haar man procuratie.

2. *Adriaantje Ariensdr. Verschoor,* ged. Delfshaven 13 oktober 1691 (get. Pietertje Verschoor).
3. *Adriaantje Ariensdr. Verschoot-,* gad. Delfshaven 19 oktober 1692 (get. Pietertje Aarts Verschoor en Maertje Pieters).
4. *Eeuwout Ariensz. Verschoor,* ged. Delfshaven *20* juni 1694 (get. Cornelis Arense Hertog, Pietertje Verschoor en Neeltje Meessen).

VRAGEN EN ANTWOORDEN.

Absalons. Ds. *Huberfus Absalons,* geb. (te Goes ?) *24* april 1698, predikant te Hulst, † Goes 21 september 1751. Elk gegeven betreffende hem, zijn voor- en mageslacht is welkom. Wellicht is hij verwant aan het geslacht *(Van) Absalons* te 's-Hertogenbosch (zie Taxandria 1907, blz. 37).

Amsterdam. K. A. **Citroen.**

von **Asbeck.** 'Omstreeks 1884 bevond zich in particulier bezit het rouwbord voor *Georg Maurits von Asbeck zu Berge und Miinsterhausen,* overleden 7 mei 1767, oud 66 jaar, man van *Everarda Johanna Maria van Ewsum.*

Is het bekend, waar dit bord zich nu bevindt ? Oorspronkelijk hing het in de kerk te Warfhuizen.

Bilthoven. A. **Pathuis.**

Blonck. *Engelbrecht Jansz. Blonck,* tr. 1e (als jonge man van Woerden en woonachtig zijnde te Schiedam) Rotterdam 1 okt. 1628 *Lijsbeth Frans,* jonge dochter van Rotterdam; tr. 2 *Sijtgie Cornelis van der Vink:* tr. 3e Schoonhoven 30 jan. 1657 *Aafgen Nannings,* weduwe, te Schoonboven.

Uit het derde huwelijk spruit een familie *Blonk te* Schoonhoven.

Een doop van *Engelbrecht Jansz. Blonck* werd te Woerden niet gevonden. De heer A. Blonk te Zwijndrecht vermoedt dat *Engelbrecht* een zoon was van *Johan Herculanum Bloncq, die* zich van Gouda vermoedelijk te Woerden vestigde. Deze *Johan* was een zoon van *Johan Herculanum Martijnsz. Bloncq,* geb. Oude Reeuwijk in 1537, schout aldaar, † 14 sept., begr. in de St. Janskerk te Gouda 24 sept. 1600, en *Weynken Willemsdr. Thoen,* geb. in 1540, begr. Gouda (St. Janskerk) 28 aug. 1607. De voornoemde schout van Reeuwijk zou weer een zoon geweest zijn van *Martijn Herculanum Bloncq,* die omstreeks 1500 te Leiden of te Koudekerk geboren zou zijn.

Gevraagd nadere genealogische gegevens betreffende bovengenoemde *Engelbrecht Jansz. Blonck* en zijn voorgeslacht.

Rotterdam-Charlois. **K. J. Slijkerman.**

Bock. Gegevens gevraagd over het geslacht *Bock* uit Driel (Bommelerwaard) • In een acte van 30 januari 1643 verklaart *Arien Goossensz Bock,* dat hij man en momber is van *Jenneken Roelofs,* weduwe van *Jan Willems;* in 1650 was hij buurmeester. Een zoon van hem was *Goossen Ariensz. Bock,* drost van Empel en Meerwijk.

Scheveningen. **Mejuffrouw H. J. de Jagher.**

Bruynsteen-Pluviers (XCI - 1974 163). *Elisabeth Bruynsteen,* in 1667 gehuwd met *Gillis van Clarenbeeck,* wordt vermeld in De Nederl. Leeuw, LXXIII (1956), kol. 87, waar echter worden genoemd als haar ouders *Pieter Bruynsteen* en *Elisabeth Messchaert* en als haar grootouders *Jacob Bruynsteen* en *Maria Plevier.*

Utrecht. **Ir. G. L. Meesters.**

Burger. *Cornelis Gerritsz. Burger,* boer te Hoogwoud, ge'goed te Hoogwoud, Opmeer, Winkel en Sijbekarspel, † na april 1750, tr. omstreeks 1725 *Maertje Gerritsdr. Stapel,* geboren te Sijbekarspel (doopsgezind), † onder Hoogwoud vóór april 1749, dr. van *Gerrit Claesz. Stapel,* veehouder te Sijbekarspel, en *Maertge Claes.*

Gevraagd alle genealogische gegevens betreffende dit geslacht *Burger* vóór 1750 en de kwartieren van bovengenoemde *Cornelis Gerritsz. Burger.*

Rotterdam-Charlois. K. J. Slijkerman.

ten Dall-Visser. Aanvullingen gevraagd op de onderstaande kwartierstaat:

1. *Adriana Maria ten Dall* (1779-1866) tr. in 1797 Mr. *Pieter Rutger Feith* (zie Ned. Adelsboek 1941, blz. 381).

Ouders:

2. Mr. *Egbertus Bernardus ten Dall,* ged. 's-Gravenhage (Grote K.) 9 januari 1752, procureur aldaar, † 's-Gravenhage, aangeg. aldaar 28 aug. 1802, tr. 's-Gravenhage (Scheveningse K.) 10 aug. 1778
3. *Alida Visser,* ged. 's-Gravenhage (Kloosterk.) 4 maart 1757.

Grootouders:

4. *Adrianus Felix ten Dall,* ged. 's-Gravenhage (Grote K.) 18 febr. 1722, begr. aldaar (Grote K.) 10 nov. 1781, tr. (ondertr. 's-Gravenhage (Kloosterk.) 1 nov. 1750)
5. *Adriana Breur,* j.d. van den Hoorn.
6. Mr. *Jacob Visser,* gsd. 's-Gravenhage (Grote K.) 12 mei 1724, landsadvocaat (?), begr. 's-Gravenhage (Grote K.) 21 maart 1804, tr. 's-Gravenhage (Kloosterk.) 16 dec. 1755
7. *Johanna Elisabeth Schiphorst,* ged. 's-Gravenhage (Kloostark.) 3 aug. 1732, begr. aldaar (Grote K.) 13 maart 1802.

Overgrootouders:

8. *Egbert ten Dall,* j.m. van Delft, tr. 's-Gravenhage 29 april 1708
9. *Antonetta van Osterum,* j.d. van 's-Gravenhage.
12. *Barent Visser,* j.m. van Deventer, tr. 's-Gravenhage (Scheveningse K.) 27 dec. 1722
13. *Alida Peters,* j.d. van 's-Gravenhage.
14. *Pieter Schiphorst,* j.m. van 's-Gravenhage, tr. 's-Gravenhage (Scheveningse K.) 30 okt. 1729
15. *Elisabeth van Coetsvelt,* gad. Goor 2 juni 1689.

Betovergrootouders:

30. *Dirck van Coetsvelt* (zoon van *Hendrick van Coetsvelt* en *Hilleken Hoefslagh*), tr.
31. *Elske Jalinck* (dr. van *Wessel Jalinck* en *Aeltje Cuipers*).

Heemstede. A. E. **Rahusen.**

Desbordes - Tremblay - Alary (LXXXVII - 1970 203-204; XCI - 1974 222-225). *Suzanne Alary* (111 B) is geboren te Nîmes als dochter van *David Alary,* directeur van

de manufacture royale (kousenweverij) te Emmerik (1718). patriarch van de Waalse 'gemeente aldaar, en *Marguerite Sagnier (Sanière) (nie* Gens Nostra 1974, pag. *223).* Het bewijs volgt uit de huwelijksinschrijving *Boys-Alary* (Doop-, trouw- en begraafboeken van de Waalse gemeente te Emmerik, cf. afschriften op het Centraal Bureau voor Genealogie).

's-Gravenhage. **IR. J. C. DEKNATEL.**

Focanus. Aanvullende gegevens (en eventuele descendenten) gevraagd op het volgende fragment:

I. *Jacob Foock.*

II. *Jan Foock,* tr. *Lijsbeth van der Meer van Berendrecht,* dr. van *Joost* en *Machteld Cornelisdr. van der Dussen; zij* hertr. 11 juni 1590 *Adriaen Jansz. Vockestaert,* weduwnaar van le *Aegje Corstiaensdr.* en 2e *Trijntje Loeff.*

Uit dit huwelijk:

1. *Jacob,* volgt III.
2. *Meijnsgen Jansdr. Foock,* br. *Willem Jansz. van der Graeff.*

III. Ds. *Jacob Foock (Jacobus Focanus),* geb. Schiedam in *1584,* predikant achtereenvolgens te Westmaas en Vught, † 11 juli 1645, tr. Dordrecht 5 april 1615 *Sara de Witt,* ged. Dordrecht 2 1 okt. 1590, † 'in 1633, dr. van *Jacob* en *Elisabeth Heymans.*

Uit dit huwelijk:

1. *Johannes Focanus,* ged. Dordrecht 21 okt. 1618, vaandrig in Staatse dienst, † ongehuwd.
2. *Jacobus Focanus,* ged. Dordrecht in april 1622, begr. aldaar (Augustijnen-Kerk) in april 1622.
3. *Jacob,* volgt IV.
4. *François,* volgt IVbis.

IV. *Jacob Focanus,* gad. Dordrecht in okt. 1624, raad en rentmeester van de Beden in de Majorie van 's-Hertogenbosch, † in 1691, tr. 1 e *Helena Tulleken,* † in 1666, dr. van *Rutger* en *Francina de Leeuw;* tr. 2e Rotterdam 5 okt. 1671 *Elisabeth van de Graeff,* geb. aldaar 10 febr. 1614, † Breda 18 lokt. 1693, dr. van *Hendrick* en *Anna van Neercassel,* en weduwe van Dr. *Jacob Onderwater.*

Uit dit huwelijk o.a.:

Rutger, volgt V.

V. *Rutger Focanus,* ged. 's-Hertogenbosch 3 aug. 1653, schepen aldaar, burgemeester van Harderwijk, † tussen 3 maart 1705 en 14 mei 1715, *tr.* Nijkerk 1 sept. 1679 *Antonetta Schrassert,* dr. van *Johan en Sophia van Twiller.*

Uit dit huwelijk (o.a. ?):

1. *Helena Sophia Focanus,* geb. Harderwijk 24 maart 1682, † aldaar 18 juni *1718,* tr. Harderwijk 22 april 1716 Dr. *Melchior Willem van Griethuysen,* ged. Arnhem 28 aug. 1678, waardijn van de Prov. Munt te Harderwijk, begr. aldaar 2 maart 1757, zn. van Dr. *Sybert* en *Magdalena van Hove;* hij hertr. in 1725 *Henrica Agnes van Dompselaar.*
2. *Johanna Jacoba Focanus,* geb. Harderwijk 16 juli 1683, † aldaar 6 jan. 1742, tr. Hierden 23 nov. 1716 *Nicolaas Schrassert,* geb. Arnhem 31 dec. 1691, luit.-kol. in het rag. van Brakell, † Harderwijk 2 mei 1761, zn. van Dr. *Henrick* en *Johanna Charlotte Schrassert.*
3. *Francina Aleida Focanus,* ged. Harderwijk 12 maart 1690, † aldaar 6 dec. 1740, tr. Hierden (ondertr. Harderwijk 9 aug.) 1716 Mr. *Johan Schrassert,* geb. Arnhem 14 juli 1687, adv. voor den Hove van Gelderland, secr. van Harderwijk, † aldaar 1 febr. 1756 ('broeder van Nicolaas voornoemd).

IVbis. *François Focanus,* landdrost over de Majorie van 's-Hertogenbosch en schepen aldaar, tr. *Deliana van Lanschot,* dr. van *Johan* en *Margrita van Crayesteyn.*

Uit dit huwelijk (o.a. ?):

1. *Sara Elisabeth Focanus,* tr. *Gilles de Cocq van Kerkwijk,* majoor.
2. *Johan,* volgt V.
3. *Wouter Focanus,* ged. Dordrecht 14 nov. 1666.
4. *Margrita Focanus,* tr. *Patrick Barnewall.*

V. *Johan Focanus,* tr. *Johanna van Regenmorter,* gad. Dordrecht 10 april 1654, dr. van *Pieter en Maria van der Heijden.*

Uit dit huwelijk:

1. *François Focanus,* ged. Dondrscht 14 sept. 1689, begr. aldaar (Augustijnen Kerk) 1 okt. 1689 (in het graf van Pieter van Regenmorter).
2. *Deliana Maria Focanus,* ged. Dordrecht 8 dec. 1690.

Gerona (Spanje). **IR.** A. J. J. **VAN DER REST.**

van Gelder(en)-Boesbergen (XCI - 1974 128). Te Oudewater werd een familie *(Van) Boesbergen* aangetroffen, waartoe vermoedelijk *Johanna (Janna) Boesbergen,* echtgenote van *Johannes van Gelder(en),* gehoorde.

I. *Bruyn Jansz van Boesbergen,* woonde bij zijn #huwelijk te Oudewater, tr. Oudewater 17 aug. 1698 (eerste proclamatie 3 aug.)

Jannetje Cornelisdr. van Suydervliet, bij haar huwelijk wonende te Oudewater.

Uit dit huwelijk:

1. *Neeltje,* ged. Oudewater 4 dec. 1699.
2. *Stijntje,* ged. Oudewater 20 mei 1703.
3. *Jacob,* volgt 11.
4. *Cornelis,* ged. Oudewater 8 maart 1708.

II. *Jacob Boesbergen,* ged. Oudewater 12 april 1705, tr. aldaar 7 maart 1734 (ondertr. 18 febr.) *Heyltje Marrebis,* geb. te Leiden, doch bij haar huwelijk wonende te Oudewater.

Uit dit huwelijk:

1. *Isaak,* ged. Oudewater 7 okt. 1739.
2. *Jannatee,* ged. Oudewater 3 april 1743.
3. Sara, ged. Oudewater 29 sept. 1745.
4. *Maria,* ged. Oudewater 28 sept. 1749, † Gouda 20 sept. 1832, als weduwe van *Hendrik van Dijk.*

Het is niet onmogelijk dat de in 1743 gedoopte *Jannatee* identiek is met *Johanna (Janna) Boesbergen,* die kort vóór 1764 (doopdatum van hun zoon te Gouderak 29 febr. 1764) gehuwd moet zijn met *Johannes van Gelder(en).* Een trouwakte van *Johannes van Gelder(en)* en *Janna Boesbergen* wend te Oudewater echter niet gevonden.

Op 28 nov. 1736 werd te Oudewater een *Johannis van Gelder* gedoopt als zoon van *Johannis van Gelder* en *Cornelia van Blommendael*. Deze zou mogelijk identiek kunnen zijn met de voornoemde echtgenoot van *Janna Boesbergen*.

Gevraagd nadere #gegevens lover deze geslachten (*Van*) *Boesbergen* en *Van Gelder*.

Rotterdam-Charlois. K. J. SLIJKERMAN.

Groenenboom-van der Wilt (XCI - 1974 187). Via enkele leden van de Zuidhollandse Vereniging voor Genealogie verkreeg ik de hier volgende kwartieren aan *Cornelis Jansz. Groenenboom:*

1. *Cornelis Jansz. Groenenboom,* geb. te Katendrecht, gad. Charlois 21 jan. 1734, schepen van Rhoon (1776), † (aangifte overl. Pernis 30 maart) 1799, tr. (ondertr. Rhoon 6 febr. 1761) *Ariaantje Koene van der Wilt,* ged. Rhoon 30 maart 1721, dr. van *Koen Teunisz. van der Wilt,* † Rhoon in 1722, en *Jannetje Leendertsdr. Koorneef* (dochter van *Leendert Gerritsz. Koorneef,* diaken 1709, '10, '14 en '15 te Rhoon, † aldaar in 1717 ?).

Ouders:

2. *Jan Cornelisz. Groenenboom,* tr. Charlois 6 juni 1733
3. *Cornelia Corstiaensdr. Vlasblom,* ged. Heerjansdam 14 febr. 1706.

Grootouders:

6. *Corstiaen Willemsz. Vlasblom,* ged. Kijfhoek 18 maart 1668, tr. Heerjansdam 17 aug. 1691
7. *Stijntje Gijsbertsdr. Nugteren,* † Ridderkerk in 1739.

Overgrootouders:

12. *Wilm Tobiasz. Vlasblom,* geb. omstreeks 1635, tr. omstreeks 1655
13. *Pietertje Corstiaens.*
14. *Gijsbert Jacobsz. Nuchteren,* van Ridderkerk, ouderling te Ridderkerk, † na 1691, tr. Ridderkerk 31 okt. 1660
15. *Cornelia Jacobs,* van Alblasserdam.

Gevraagd aanvullingen op deze kwartierstaat.

Rotterdam-Charlois. K. J. SLIJKERMAN.

Caag. *Sijvert Jansz. Caag,* veehouder en landbouwer te Hoogwoud, turftonder (1756-1769) , schepen en vroedschap van Hoogwoud, laagheemraad van de Lagehoek, † onder Hoogwoud in okt. 1769, tr. omstreeks 1725 *Aaltje Jansdr.,* turftonster te Hoogwoud 1769-1786.

Gevraagd alle gegevens betreffende het geslacht *Caag* en de desbetreffende kwartieren van bovengenoemde echtelieden.

Rotterdam-Charlois. K. J. SLIJKERMAN.

Kistemaker. *Claas Claasz. Kistemaker* werd op 24 september 1719 te Midwoud als lidmaat der N.H. kerk ingeschreven als komende van Schardam, samen met zijn vrouw *Trijntje Sijmens:* zij vertrokken kort na 1 maart 1722 vanuit Midwoud naar Opmeer; in 1731 woonde het echtpaar te Hoogwoud, alwaar *Claas* vroedschap was, in 1734 was hij koopman aldaar; in 1747 verkocht hij een mollen en twee huizen te Benningbroek, kort daarna moet hij zijn overleden. Zijn vrouw *Trijntje Sijmens,* handelaarster in zout, was in 1751 nog in

leven en woonde toen te Hoogwoud. Zij waren N.H. en lieten o.a. in 1735 een dochter te Hoogwoud dopen.

Blijkens een serie processtukken in het rechterlijk archief van Sijbekarspel had *Claas Claasz. Kistemaker* de volgende broers: 1. *Pieter,* woonde in 1755 te Uitgeest; 2. *Cornelis,* woonde in 1755 onder Westwoud, en 3. *Sijmon,* was in 1755 reeds overleden, zijn weduwe woonde te Alkmaar.

Gevraagd alle gegevens betreffende dit geslacht *Kistemaker* vóór 1775 en de kwartieren van *Claas Claasz. Kistemaker* en *Trijntje Sijmens.*

Rotterdam-Charlois. K. J. SLIJKERMAN.

van Coeverden-van Broeckhuysen. In verband met een onderzoek naar de herkomst van de naam van de stad Vancouver (Br. Columbia, Canada), verzoekt de consul-generaal der Nederlanden aldaar, Mr. A. Mansvelt, gegevens over het tweede huwelijk van de kapitein *Reint Wolter van Coeverden,* die als 'weduwnaar van *Johanna Lillingston,* tr. met *Johanna Catharina van Broeckhuysen* (geb. te Didam in 1685). Tevens wordt gevraagd naar de woonplaatsen en plaats van overlijden van voornoemde *Reint Wolter van Coeverden.*

Het Centraal Bureau voor Genealogie deelt mede, dat hij met zijn eerste echtgenote op 8 februari 1698 een zoon *Lucas Hendrik* te Meppel laat dopen en dat uit zijn tweede huwelijk op 3 sept. 1715 een zoon *Joost Wibold* te Deventer wordt gedoopt; waar en wanneer de kinderen *Arent Louis* (Ned. Adelsboek 1941 gen. XVI) en *Johanna Cidonia* wenden geboren resp. gedoopt is blijkbaar nog onbekend.

Ik acht de mogelijkheid groot, dat kapt. *Reint Wolter van Coeverden* 7 juni 1716 te Deventer is overleden en dat een onderzoek aldaar b.v. gegevens i.z. een testament e.d. zou kunnen opleveren. Verondersteld wordt, dat een zoon naar Engeland vertrokken is, die daar zijn naam verkort zou hebben tot *Vancouver* en wiens zoon *Georg Vancouver* (ca. 1758-1798) de bekende Engelse zeevaarder zou zijn.

De stamreeks *Van Coeuerden* in Ned. Adelsboek 1941 kan aangevuld wonden met het gegeven dat kapt. *Reint Wolter van Coeverden* (XV), ged. werd te Amsterdam (Oude Kerk) 5 maart 1673 en dat zijn teerste huwelijk niet gesloten werd 12 april doch 18 juli 1694, met de kanttekening „met att. van Gouda"; hij was toen vaandrig onder overste Linsdam en was ondertrouwd te Heusden 15 april 1694.

Het huwelijk *van Coeverden-van Broeckhuysen* werd in de Gelderse trouwfiches van het Centraal Bureau voor Genealogie niet aangetroffen en is blijkbaar ook vlg. de meest recente gegevens niet bekend; zie het zo juist gepubliceerde artikel *Van Broeckhuysen* in De Nederl. Leeuw 1974, kol. 193 e.v.

Ten aanzien van de tak waartoe *Reint* behoorde (die met zijn 'vader *Wigbold Hendrik van Coeverden* in 1674 grootburger van Kempen werd) bestaan onzekerheden; zie De Nederl. Leeuw, jrg. 1957, kol. 19.

Utrecht. W. A. WIJBURG JR.

INHOUD VAN DIT NUMMER.

Bestuursberichten. — Gedachten Verschoor en Van der Schoor in de omgeving van **Charlois, door** E. G. **Verschoor.** — Vragen en **antwoorden.**

DE NEDERLANDSCHE LEEUW

MAANDBLAD VAN HET

Koninklijk Nederlandsch Genootschap voor Geslacht- en Wapenkunde,

BESCHERMHEER Z.K.H. DE PRINS DER NEDERLANDEN

Dit blad verschijnt maandelijks en wordt aan alle leden van het Genootschap toegezonden.

Bijdragen en correspondentie, bestemd voor het Maandblad, gelieve men te richten tot de Hoofdredacteur Mr. W. W. van Valkenburg, *„Nijenstede", Backershagenlaan. 70, Wassenaar.*

De jaarlijkse contributie (abonnement) ad *f 30,—* gelieme men steeds vóór 1 februari te voldoen door storting op postrekening no. 20910 ten name van de penningmeester van het Genootschap te 's-Gravenhage.

Correspondentie, bestemd voor het Bestuur, gelieve men te richten tot de Secretaris Mr. 0. Schutte, *p./a. Hoge Raad van Adel, Zeestraat 71 b, 's-Gravenhage.*

Alle overige correspondentie (niet bestemd voor Bestuur of Redactie), zomede opgaven van adresverandering, te richten aan de heer E. J. C. Boutmy, conservator van het Genootschap, *Bleyenburg 5, 's-Gravenhage.*

Betalingen aan de Bibliotheek dienen te geschieden op postrekening no. 487073, ten name van de Bibliotheek van het Genootschap te 's-Gravenhage.

De redactie van het Maandblad wijst er nadrukkelijk op, dat zij niet aansprakelijk is voor de strekking of de inhoud der ondertekende stukken.

No. 12 **XCIe Jaargang** **december 1974**

BESTUURSBERICHTEN.

Het bestuur geeft met leedwezen kennis van het overlijden van G. C. 0. A. M. H. J. M. G. baron van den Bogaerde van Terbrugge van Heeswijk, Jhr. N. C. van Heurn, Ir. D. Mommaal en de Heer P. W. Neerinas, respectievelijk sedert 1921, 1951, 1972, 1964 gewoon lid van het genootschap.

Tot lid zijn benoemd:	Voorgesteld **door:**
Mr. H. J. M. H. GERADTS, *Rusthoekstraat* 44, *Scheveningen-2015.*	E. J. C. BOUTMY, *'-sGravenhage.*
A. E. D. HARTMANN, *Gounodplantsoen* 4, *Voorschoten.*	E. J. C. BOUTMY, *'s-Gravenhage.*
Mevrouw Drs. Y. JANSEN geb. LINSE, *Kwartelstraat 30, Utrecht-2502.*	C. HILLE RIS LAMBERS, *Bilthoven.*
A. DE JONG, *Boergoense Vliet 72, Rotterdam-3021.*	C. HILLE RIS LAMBERS, *Bilthoven.*
Mevrouw 1. Y. DE JONG geb. BEN AHMED, *Boergoense Vliet 72, Rotterdam-3021.*	C. HILLE RIS LAMBERS, *Bilthoven.*
N. KUIK, *Het Wilgert 8, Epse.*	Ir. G. L. MEESTERS, *Utrecht.*
F. W. M. ROES, *Ruychrocklaan 80, 's-Gravenhage-2019.*	H. E. VAN DER KUN, *'s-Gravenhage.*
Drs. G. H. VERBIEST, *De Hoghe Weydt 65, Heiloo.*	Dr. H. J. PABBRUWE, *Amsterdam.*
W. P. C. VAN ZANTEN, *Doorwerthstraat 3, 's-Gravenhage-2029.*	E. J. C. BOUTMY, *'s-Gravenhage.*

Adreswijzigingen:

Drs. A. BOS,	Buitenpost, *Oost 2.*
H. J. J. BRUNING,	's-Gravenhage-2023. *Tortellaan* 4.
B. J. BUMA,	's-Gravenhage-2019, *Jan Muschlaan 159.*
R. W. CLEVERENS,	Tilburg, *Bachlaan 646.*
Drs. C. P. DE HASETH,	Leiden-2401, Nieuwsteeg 33-33a.
Dr. R. A. HOOGLAND,	Bilthoven, *Pieter de Hooghflat B. 17.*
L. HUIZING,	Hoogeveen, *Bilderdijklaan 31.*
Jhr. J. C. DE JONGE,	Utrecht-2505, *Kapelstraat 9.*
E. J. C. KAMERLING,	Doorn, *Speenkruid 32.*
Ir. W. J. H. graaf VAN LIMBURG STIRUM,	's-Gravenhage-2019. Jan *Muschlaan 165.*
J. LINGBEEK,	Poortugaal, *Postbus 725.*
Prof. Dr. J. F. NUBOER,	Zeist, *De Oldenborgh, Arnhemse Bovenweg 16, Flat 48.*
Dr. H. J. PABBRUWE,	Abcoude, *Angsteloord 21.*
L. VAN DER PLAS,	Wassenaar, *„Beukenhorst", Rijksstraatweg 632.*
A. NOOT,	Salt Lake City, Utah-84111 (U.S.A.), *10 Exchange Place, suite 1100.*
Drs. F. H. baron SLOET VAN OLDRUITENBORGH,	Amsterdam-C., Nieuwe *Zijds Kolk 16.*

Johan Hennequin (161641670) en zijn bloedverwanten,

door A. I. MENALDA-VAN DER HOEVEN.

Hoofdstuk 1. Inleiding.

Over ***Johan Hennequin,*** de hoofdpersoon der navolgende bladzijden, werd reeds #geschreven door Mr. R. Bijlsma in 1918 [1]), overhem en zijn nakomelingen door Jhr. Dr. D. P. M. Graswinckel in zijn familieboek [2]); aan zijn ouders en zijn zoon *Gualtherus* wijdde Van der Aa artikelen [3]), terwijl ook Dr. A. C. Kersbergen een artikel 'over hem schreef [4]) en hij genoemd wordt in „De voorouders van Pieter van Vollenhoven" door Mr. W. W. van Valkenburg [5]). Ten slotte beschreef mijn grootvader, Prof. Mr. Henri van der Hoeven, de afstamming van ***Johan Hennequin*** in zijn boek „Geschiedenis van onze familie" [6]). Bij dit laatste werk knoop ik aan.

Mijn grootvader verhaalt hierin [7]), hoe „het erop neerkomt", dat *Jean* ***Hennequin*** er door Mr. Bijlsma [8]) van werd verdacht, dat hij zijn stamboom zou 'hebben vervalst om zijn oorspronkelijk nederige afkomst te verbergen, evenals dat het geval was geweest bij een paar andere families, waarvan dat toen juist was ontdekt. Om Mr. Bijlsma recht te doen wedervaren wil ik hier even bij opmerken dat deze alleen gezegd heeft dat stambomen die in de tweede helft van de 17de eeuw gemaakt waren niet betrouwbaar genoeg waren om zonder verdere bewijzen te worden geaccepteerd en dat hij, afgezien van deze stamboom, geen enkele reden had om aan een adellijke afstamming van ***Hennequin te*** geloven. Wij kennen deze stamboom in teerste 'instantie wit een kaart met gekleurde wapentjes, waar onder ieder wapen de naam is ingevuld van de vrouw, met wie een bepaalde op de stamboom voorkomende ***Hennequin*** getrouwd was. Deze in het Frans gestelde, in 1656 vervaardigde tabel bevindt zich in het familiearchief en loopt over vijf generaties. Ik duid deze stamboom verder aan als tabel I.

Daargelaten nu dat bij nader onderzoek volgens mij ***Hennekijn*** geen enkele reden zal hebben gehad om met zijn stamboom te knoeien, mag zeker deze tabel niet als een bewijs gelden, dat hij zulks zou hebben geprobeerd, want het is hoogst onwaarschijnlijk dat hij of zijn broers en zuster dit stuk hebben gekend, laat staan dat zij het zouden hebben vervaardigd! Er zitten namelijk juist bij hun tak zoveel fouten en omissies {terwijl de laatste generatie van de Belgische tak geheel goed is ingevuld, dat het 'zonder meer duldelijk is, dat deze tabel in België is opgesteld buiten medeweten van de Nederlandse tak. Wel heeft ***Jean Hennekijn*** het erop voorkomende *Hennequin*-wapen gevoerd.

1) R. Bijlsma, Rotterdams welvaren, 's-Gravenhage, 1918, pag. 100, **137 en 186.**

2) Jhr. D. P. M. Graswinckel, Graswinckel, geschiedenis van een Delfts, brouwers- en regentengeslacht, 's-Gravenhage, 1956, pag. **59 e.** a.

3) A. J. van der Aa, Biographisch woordenboek der Nederlanden, nieuwe uitgave, achtste deel, eerste stuk, pag. 601 en 602.

4) Rotterdams Jaarboekje 1939, pag. 115 sqq.

5) De Nederlandsche Leeuw, jrg. 1965, kol. 112.

6) Uitgewerkt in vrouwelijke lijn, Hellerau, 1923, pag. 152 sqq., een niet in de handel zijnde familieuitgave, die op het Centraal Bureau voor Genealogie en in diverse archieven aanwezig is.

7) Pag. 158—159.

8) Toen adjunct-gemeentearchivaris, later gemeente-archivaris van Rotterdam, ten sbtte algemeen rijksarchivaris.

Minder duidelijk is het hoe deze stamboom tenslotte in het familie-archief terecht is gekomen. Als enige oplossing 'voor dit raadsel zie ik de mogelijkheid, dat *Jean*'s dochter, ***Anna Hennekijn,*** van wie wij drie maal afstammen en die als laatste van haar generatie op hoge ouderdom overleed, deze stamboom ter inzage of ten geschenke heeft ontvangen van de Delftse burgemeester Willem van der Lely (1698-1772). Deze heeft de tabel namelijk als basis gebruikt voor een nieuwe stamreeks van het 'geslacht tot het midden van de 18de eeuw en heeft alle fouten, die erop voorkomen, overgenomen; deze genealogie citeer ik verder als tabel II [9]). Op een later tijdstip heeft *Jan* of ***Johan van der Hoeven,*** een kleinzoon van ***Jean Hennekijn,*** een zoon van ***Maria Hennequin, een*** begin gemaakt met een derde stamboom, die na zijn dood tot het zogenaamde *Hennequin*-register is uitgegroeid. Deze genealogie noem ik verder tabel 111. ***Jan van der Hoeven*** heeft in een brief van 31 maart 1720 zijn tante ***Anna Hennequin*** om inlichtingen gevraagd betreffende zijn „oomen en moyen", waarvan hij schrijft niet op de hoogte te zijn. Het feit, dat hij alle fouten uit de vorige tabellen heeft overgenomen en kennelijk geen 'antwoord op zijn vragen van zijn tante ontvangen heeft, maakt het waarschijnlijk, dat ook Van der Lely tevergeefs bij ***Anna Hennequin*** zal hebben aangeklopt. Uit andere gegevens, die wij over haar hebben, blijkt, dat zij reeds enige jaren voor haar dood niet meer geheel bij de tijd was. Deze gang van zaken lijkt mij de enige plausibele verklaring voor het feit, dat een zo onjuiste genealogie en een cachet met het wapen Des *Enfans,* de familie van de overgrootmoeder van *Jean* ***Hennekijn,*** volgens alle drie tabellen, dat naar de 'vorm van het schild te oordelen niet zo oud zal zijn (afb. 1) met de andere papieren van ***Anna Hennequin*** ten slotte bij mijn grootvader terecht is gekomen.

Voor de hier volgende genealogie heb ik de tabellen aangevuld met [gegevens uit eigen archiefonderzoek te Rotterdam en Amsterdam en met 'gegevens, die ik kreeg van Dr. J. van Roey en de heer R. Wellens, stads-archivarissen van Antwerpen en Bergen in Henegouwen. Ook raadpleegde ik W. Lainé, Dictionnaire véridique des origines des maisons nobles ou anoblies de France (Paris, 1819, tome II, page 142), Louis Moreri, Dictionnaire historique ou melange curieux de l'histoire sacrée et profane (1740, page 74) en Matthieu de Goussencourt Le martyrologe des chevaliers de Saint Jean de Hierusalem (1654, page 357) [10]). De meer recente litteratuur over ons onderwerp bleek in 'hoofdzaak uit herhalingen van het voorgaande te bestaan.

Mr. Bijlsma gaf als redenen van zijn wantrouwen over de afkomst van ***Jean Hennekijn*** op: a. de op tabel I voorkomende ***Michel Hennequin*** had volgens Moreri andere ouders dan volgens de tabel en hoonde daarom niet in de stamboom thuis; b. de heerlijkheid Contreuil was even onbekend, als een *Nicolas* ***Hennequin,*** die daarvan volgens tabel I heer geweest zou zijn en c. ***Jean Hennekijn*** stamde op het eerste gezicht — Dr. Kersbergen ging nog af op het portret, dat zij van hem kende — uit een eenvoudige kring, aangezien hijzelf als „minste knecht" begonnen was, zijn 'broer *François* een komenijs- of kaashandel had, zijn zuster ***Sara*** met een schipper

9) Gemeente-archief Delft, bibl.-nr. 38 D 12; de heer S. A. E. Dudok van Heel was zo vriendelijk mij op het bestaan ervan te wijzen.

10) Mij aangeraden door Baron Meurgey de Tupigny, président de la Société française d'héraldique et de sigillographie, te Parijs, die zo vriendelijk was mij ook een korte genealogie van de familie *Baurain* te verschaffen, van wie hij zelf afstamt.

trouwde en bovendien zijn tante ***Marie Béguin,*** en haar echtgenoot *Augustin de Lorme,* tot de eenvoudige burgerstand zouden hebben 'behoord.

Tijdens dit onderzoek is mij gebleken, dat Mr. Bijlsma met de gegevens, die hij kende, al geen reden voor zijn wantrouwen had behoeven te hebben, indien hij de hem ten dienste staande stukken grondiger en minder bevooroordeeld had bestudeerd.

Mijn conclusies zijn daarentegen:

a. De *Hennequin's* hebben behoord tot de eerste Hugenoten, die in ons land een toevlucht hebben gezocht en zij waren, als de meesten uit deze groep personen, van goeden huize.

b. Verwantschap met het adellijke geslacht ***Hennequin*** is wel mogelijk, maar niet bewezen en zal wellicht anders tot stand gekomen zijn, dan tabel 1 aangeeft.

c. ***Jean Hennequin*** heeft zich in ieder geval niet schuldig gemaakt aan het vervalsen van zijn stamboom, zoals Mr. Bijlsma toch wel min of meer geïnsinueerd heeft.

d. Tabel I bevat naast de fouten, die ik er niet allemaal uit heb kunnen halen, een kern van waarheid, zoals bij oude genealogieën vaak het geval is.

In 1720 is in tabel III het „esquyer" van tabel 1 vertaald door „ridder" in plaats van door „schildknape" zoals op tabel II staat. Het in dezelfde tijd 'optredende verschijnsel van het zichzelf als „jonkvrouw" of „vrouwe" betitelen, kan op de toen heersende mode hebben [berust, maar kan misschien ook enige adellijke pretenties hebben ingehouden, iets waar men toen erg mee bezig was [11]). Deze hebben dan evenwel niet (berust op beweringen van ***Jean Hennekijn,*** aangezien deze evenmin als zijn zuster, 'broers, nichten en neven ooit heeft gepretendeerd van adel te zijn, al heeft hij dan ook bij een bepaalde gelegenheid gezegd dat hij van een „aansienlijk geslagt" wals. We zullen straks nog zien wat hij daarmee bedoeld zal hebben.

Teneinde de verkregen resultaten van mijn onderzoek zo overzichtelijk mogelijk te boek te stellen, heb ik deze studie verdeeld in de volgende hoofdstukken:

11. Genealogie van het geslacht ***Hennequin*** volgens tabel I.

III. Fragment-genealogie van het geslacht ***Béguin.***

IV. Genealogie van het geslacht ***Hennequin.***

V. Bijlagen.

In hoofdstuk V wordt een 'afschrift gegeven vam de bijbelbladen, waarop achtereenvolgens ***Jean Hennekijn,*** zijn vrouw en zijn dochter ***Anna*** aantekeningen hebben gemaakt. Ook treft men daar gegevens aan van de afstammelingen in vrouwelijke lijn uit ***Jean Hennekijn,*** voorzover deze te uitgebreid waren om in hoofdstuk IV een plaats te vinden.

Voor de goede orde wijs ik erop, dat namen die maar één maal voorkomen, b.v. bij een 'doop, vermeld staan zoals ze in de desbetreffende akte geschreven staan: hoe vreemd ze daar soms ook verbasterd zijn. Personen, van wie handtekeningen

11) Over deze verklaringen van adeldom kan men het nodige lezen in: De Nederlandsche Leeuw, jrg. 1955. kol. 304 sqq. (J. C. Maris van Sandelingenambacht, -Harmonische hantering van oud-vaderlands adelsrecht in deze tijd), jrg. 1961, kol. 122 sqq. (A. Haga, Harmonische hantering van oud-vaderlands adelsrecht in deze tijd?) en De Brabantse Leeuw, jrg. 1961, pag. 78 (Jhr. B. de Roy van Zuidewijn, Verkrijging van adeldom).

bekend zijn, heb ik volgens deze vermeld: zo spreek ik telkenmale van *Jean Hennekijn,* hoewel hij in bijna alle akten uit Rotterdam als ***Johan*** voorkomt en gedoopt was als ***Jan Batista Hennekin.*** Voor de overige personen is de spelling der eigennamen gestandaardiseerd.

Hoofdstuk II. Genealogie van het geslacht Hennequin volgens tabel 1.

I. *François* ***Hennequin,*** schildknaap (in het Frans: escuyer), heer van Controeul, leefde omstreeks **1484,** tr. *Margerite* ***de la Croix,*** van Henegouwen.

Uit dit huwelijk:

1. *Raoul,* volgt IIa.
2. ***Michel,*** volgt IIe.

IIa. *Raoul (Roeland)* ***Hennequin,*** heer van Controeul, leefde omstreeks 1522, tr. *Jeanne* ***des Enfans.***

Uit dit huwelijk:

1. *Nicolas,* volgt IIIa.
2. *Jacques* ***Hennequin,*** tr. *Saincte Binette.*
3. ***Simon Hennequin,*** tr. ***Jacqueline du Moulin.***
4. *François,* volgt IIIb.
5. ***Jean,*** volgt IIId.

IIIa. *Nicolas* ***Hennequin,*** heer van Controeul, tr. ***Maria du Bois.***

Uit dit huwelijk:

IVa. *Nicolas* ***Hennequin,*** heer van Controeul, *tr. N.N..*

Uit dit huwelijk:

Nicolas ***Hennequin,*** heer van Controeul, tr. N. *Buterne* [12]).

IIB. *François* ***Hennequin,*** tr. ***Anne de Grandes.***

Uit dit huwelijk:

1. *Estienne,* volgt IVb.
2. *Nicolas* ***Hennequin,*** kolonel, gesneuveld voor 's-Hertogenbosch, ongehuwd.
3. Simon ***Hennequin,*** hofmeester van de prins van Oranje, ongehuwd †.
4. ***François.*** volgt IVc.

IVb. ***Estienne (Steven) Hennequin,*** tr. ***Marie de Meyer.***

Uit dit huwelijk:

1. ***Abraham Hennequin,*** tr. 1e *Jeanne* ***Lem;*** tr. 2e *Elisabet* ***de Boosdonck.***
2. ***Anne Hennequin,*** tr. *Christoffle* ***van Essen.***
3. ***David Hennequin,*** tr. *Catherine Staels.*

IVc. ***François Hennequin,*** tr. ***Anne le Béguin,*** dochter van ***Pierre le Béguin,*** uit Doornik.

Uit dit huwelijk:

1. ***François Hennequin,*** tr. ***Sara van Dorth.***
2. ***Paul Hennequin.***
3. ***Jean Hennequin,*** tr. le ***Catherine de Graswinckel,*** dochter van Co[....]; tr. 2e N. ***van Grave.***
4. [oningevuld [13])].

12) Zoals hierna zal blijken, was haar voornaam ***Marie.***

13) Ik veronderstel, dat dit vak voor ***Sara Hennequin.*** is bedoeld, maar dat men haar naam niet kende.



Afb. 1.

Lakafdruk met het wapen van de familie ***Des Enfans.***

IIId. Jean Hennequin, raadsheer in het Parlement[14]) in 1545, tr. *Jeanne* ***le Clercq.***

Uit dit huwelijk:

IVd. *Christofle* ***Hennequin,*** raadsheer als zijn vader, tr. *Jeanne Courault.*

Uit dit huwelijk:

Jacques ***Hennequin,*** tr. *Margeritte* ***de la*** *Fontaine.*

IIe. ***Michel Hennequin,*** heer van Cury, tr. *Catherine* ***de Gombaille,*** omstreeks 1530.

Uit dit 'huwelijk:

1. *Oudart,* volgt IIIe.

2. *Jeanne* ***Hennequin,*** tr. ***Jean Baurain.***

IIIe. ***Oudart Hennequin,*** rekenmeester bij de rekenkamer te Parijs, tr. ***Anne Minchon.***

Uit dit huwelijk:

IVe. ***Jean Hennequin,*** heer van Cury, rekenmeester als zijn vader, tr. ***Charlotte le Grand.***

Uit dit huwelijk:

1. Broeder ***René Hennequin,*** ridder van Maltha, † 1621.

2. ***Louise Hennequin,*** tr. *François* ***de*** *Bouffler,* ridder, anno 1612.

Tot zover de tekst van tabel I. Van de op deze tabel voorkomende wapens bespreek ik alleen die van ***Hennequin, Des Enfans*** en ***Béguin.***

Hennequin: dit wapen is geheel identiek met het wapen, dat blijkens het 'archief van de graaf van Artois reeds in 1196 door ***Baudouin Hennequin*** gevoerd werd en waarvan de beschrijving 'luidt: vairé d'or et d'azur, au chef de gueule, chargé d'un lion léopardé d'argent[15]).

Des Enfans: van dit wapen heb ik nergens een beschrijving of afbeelding gevonden. Het metalen zegelstempel, dat prof. Van der Hoeven in zijn boek op pag. 153 zegt in zijn bezit te hebben, is helaas onvindbaar. Gelukkig vond ik onder stukken, afkomstig van Mr. Dr. Abraham van der Hoeven, in bewaring bij het gemeente-archief te Rotterdam, enkele lakafdrukken, die mijn grootvader met dit stempel maakte (afb. 1). Op tabel I is de kleur van het boompje bruinig, de twee bovenste sterren ontbreken en de twee onderste zijn van keel, het veld is van zilver. Te oordelen naar de vorm van het schild, zal het cachet niet zeer oud geweest zijn.

14) Volgens tabel 11: van Parijs.

15) Zie hierover: H. van der Hoeven, O.C., pag. 159 en Rietstap, Armorial général.

Béguin: dit wapen is op tabel 1 zo onduidelijk, dat Van der Lely op tabel 11 van de schelpen bloemen maakte; de omschrijving luidt: in sabel drie schelpen van zilver. Rietstap geeft een variant: in sabel vijf schelpen van zilver, geplaatst 2, 2 en 1.

Over de tekst van tabel 1 valt verder het volgende op te merken:

Volgens Moreri was ***Michel Hennequin*** (Ile) geen zoon van ***François Hennequin*** en ***Margaretha de la Croix.*** Volgens deze schrijver zou hij stammen uit een 'geslacht, waarvan de stamvader, een zekere ***Pierre Hennequin,*** een Vlaming zou zijn, die zich in Champagne vestigde en in 1319 een „verrerie" (glasraam ?) aan de kerk te Troyes schonk, zou zijn. Ook Rietstap vermeldt als woonplaats van de ***Hennequin's*** met dit wapen: Champagne.

Pierre had twee zoons: ***Guillaume,*** van wie verder niets bekend is, en ***Oudinof,*** die door Karel (VII) hertog van Normandië op 23 juli 1359 in de adelstand verheven werd: dit was in een periode, dat Karel het regentschap waarnam voor zijn vader koning Jan (11) van Frankrijk, die in Engeland gevangen zat. Deze ***Hennequin's*** voerden een wapen, dat identiek is 'aan het wapen in onze tabellen.

Oudinof Hennequin had een zoon, ***Oudinof,*** die op zijn beurt een zoon ***Jean*** had; *Jean* had een zoon *Oudart* en deze wederom een zoon ***Simon Hennequin,*** getrouwd met *Gilette* ***de la Garmoise.***

De zevende zoon van dit echtpaar zou dan ***Michel Hennequin*** zijn, die op tabel 1 voorkomt als stamvader van het nageslacht, dat ook Goussencourt vermeldt (die evenwel de ouders van ***Michel Hennequin*** niet noemt) en evenzo Moreri. Maar volgens La Chenaye-Desbois had ***Michel*** de volgende kinderen: *Nicolas,* ***Oudart, Dreux*** en ***Anne.*** Het is best mogelijk dat onze Hennequin's de ***Michel Hennequin,*** wiens nageslacht Goussencourt juist in 1654 had beschreven, hebben aangezien voor een ***Michel,*** waarvan zij wel eens hadden gehoond dat het een neef van hen was, en gemakshalve toen maar dit hele nageslacht in 1656 hebben overgeschreven van de genealogie van Goussencourt,

De heerlijkheid Gontreuil, in de tabellen verbasterd tot Controeul, ligt bij de plaats Gosgnies-Chaussée ten zuiden van Bergen in Henegouwen aan de Franse grens [16]). Volgens Aug. de Seyn [17]), die dit vermeldt in de artikelen over Quévy-le-Grand en Goegnies-Chaussée, behoort (een deel van) het grondgebied, dat het leen en het kasteel van Gontreuil omvatte, sedert 1779 tot het dorp Goegnies in Frankrijk. Of Gontroeul dus een eigenlijke heerlijkheid was of een leengoed, waarnaar de bezitters zich volgens Belgisch gebruik heer noemden, staat niet vast. Als eigenaars worden vermeld:

Nicolas ***Hennekinne*** (zoon van IVa op tabel 1), tr. ***Marie*** *Bu* ***ferne.***

Nicolas ***Hennekinne,*** tr. ***Marguerife Michaulx.***

Nicolas ***Hennekinne,*** tr. ***Simone Behuref.***

Michel Hennekinne, tr. le ***Marie Anne le*** *Roy*; tr. 2e ***Catherine Schilders.***

Marie Hennekinne, tr. ***Michel Paul.***

Anne Marie Thérèse Hennekinne, tr. *Nicolas Joseph Robert.*

16) Dit gegeven en veel van het navolgende dank ik aan de heer R. Wellens, stads-archivaris van Bergen in Henegouwen.

17) Geschied- en aardrijkskundig woordenboek der Belgische gemeenten, 2de uitgave, Turnhout, z.j., pag. 492 en 1114.

Marie Madeleine Robert, haar dochter, tr. ***Charles Anfoine*** graaf ***de Vinchanf.***

Uit deze 'gegevens is de tak der heren van Gontreuil voldoende vast komen te staan. Hoewel ik geen bewijzen 'heb, hoe de verwantschap van deze lieden tot de Nederlandse tak tot stand gekomen is, — een onderzoek in de archieven te Bergen, dat ik niet instelde, zou ongetwijfeld meer licht op de zaak kunnen werpen — is deze toch wel waarschijnlijk, aangezien ***Esfienne Hennequin*** verklaarde uit Bergen geboortig te zijn. In dit verband past nog de vermelding van het niet zeer duidelijke artikeltje in Van der Aa: „*Françoise Hennequin,* echtgenoot van ***François Hennequin,*** zoon van ***Pierre Hennequin,*** *Jacques Hennequinne* en *Jehan Hennequinne,* beschuldigd van deel genomen te hebben aan de gebeurtenissen, tijdens de inneming van Bergen, door graaf Lodewijk van Nassau, in 1572, werden, na de herovering dier stad door Alva's 'troepen, veroordeeld om levend verbrand te worden. Zij hadden echter de vlugt genomen, en alleen hunne 'goederen werden aangeslagen [18])". Dit lijkt verdacht veel op de kinderen van IIa in tabel 1, waar echter als vader *Raoul Hennequin* opgegeven wordt.

Hoofdstuk 111. Fragment-genealogie van het geslacht Béguin.

De familie komt ook voor onder de namen Le ***Béguin, Beghin, Begijne, (De)*** *Bagijn* enz.. Haar wapen is: in sabel drie schelpen van zilver.

1. ***Nicaise Beghin,*** koopman te Doornik, † Rouaan 1 aug. 1587, tr. le ***Catherine Caulce;*** tr. 2e ***Cafherine*** *Boutou;* zij hertr. *Jehan* ***Couple,*** † vóór 11 aug. 1611.

   Uit het eerste huwelijk:

   1. ***Guillaume Begyne,*** op 1 aug. 1587 meerderjarig.
   2. ***Marie Beghin,*** geb. 1567/'68, † Rotterdam? 1642/'44, tr. Antwerpen (O.L.Vr.k.) 2 dec. 1588 [19]) *Augustijn* ***de Lhorme,*** van Doornik, † Rotterdam? 1626/'28.

   Uit het 'tweede huwelijk:

   3. *Jacques Begijne,* geb. 1578/79, † vóór 30 maart 1611.
   4. ***Pierre*** *Begijne,* geb. 1581/'82, † vóór 30 maart 1611.
   5. ***Anne*** *Begijne,* geb. Doornik in 1583/'84, tr. ***François Hennequin*** (hoofdstuk IV, IIb).

Een en ander wordt duidelijk uit de volgende Antwerpse akten:

Ongedateerd. ***Nicaise Begyne,*** koopman, is op 1 aug. 1587 te Rouaan in Frankrijk 'overleden. Uit een eerste 'huwelijk met ***Catherine Caulce*** had hij twee in leven zijnde kinderen: *Guillaume,* die in de akte als getuige 'optreedt en derhalve meerderjarig was, en ***Marie,*** bij het overlijden van haar vader 19 jaar oud. Uit het tweede huwelijk met ***Cafherine*** *Boutou* zijn gesproten: *Jacques, 8* jaar oud, ***Pierre, 5*** jaar oud, en ***Anna,*** meer dan 3 jaar oud [20]).

18) Als bron vermeld: Altmeijer, Une succursale du Tribunal de Sang in: De Navorscher, Bijblad voor 1354, bis. XXXIV. Zie verder voor ***Franchois,*** orfèvre, en *Jehan Hennekine,* mercier, beiden afkomstig uit Bergen: A. L. E. Verheyden, Le Conseil des Troubles, liste des condamnés (1567—1573), Bruxelles, 1961, page 223.

19) Getuigen: ***Arnout Kint en*** *Guillam* ***Beghin.***

20) Gemeente-archief Antwerpen, Register van de weeskamer nr. 100, akte nr. ll.

11 aug. 1611 (in het Frans). *Catherine Boutou,* laatst weduwe van *Jehan Couple* en daarvoor van ***Nicaise Beghin, Martin Motte, François Hennequin als*** man van ***Anne Beghin,*** en ***Maria Motte,*** jonge dochter van ***22 à 23*** jaar, machtigen elkaar en ***Jacques*** *Chastelain,* burger van Doornik, om hun goederen en inkomsten te Doornik en omgeving, desnoods in rechte, op te eisen [21]).

30 maart 1611. ***Anne Beghin,*** wettige dochter van † ***Nicaise Beghin en*** †(sic!) ***Catherine Boutou,*** gehuwd met ***François Hennequin,*** verklaart zich tevreden over het beheer van de door haar ouders en door haar twee overleden 'broeders ***Peter*** en ***Jacques*** nagelaten goederen [22]).

15 febr. 1612. ***François Hennequin*** en zijn vrouw keuren de scheiding en (deling goed van de goederen in stad en land van Doornik, nagelaten door zijn schoonvader, door ***Jacques de Chasteler*** ten 'opzichte van de moeder en de andere kin-'deren verricht [23]).

Catherine Boutou, dan weduwe genoemd van *Jan* ***Couplet,*** komt nog voor als getuige bij de doop in de Franse kerk te Amsterdam op 5 maart 1616 van ***Jan Batista Hennekin.***

Maria Motte tr. Amstendam (Franse k.) 6 mei 1615 ***Jan*** *Despretz.*

Uit hun huwelijk werden te Amsterdam in de Franse kerk gedoopt:
François op ***27*** jan. 1616 en ***Johan*** op 1 sept. 1617. Bij deze laatste doop waren getuigen ***Johan Couple*** *(Jehanszn.?)* en ***Maria Motte. Maria Motte*** komt voor als 'getuige bij de gereformeerde doop te Rotterdam op 31 okt. 1652 van ***Agatha Hennekijn; Jean*** *Despret* was getuige bij de doop in de Franse kerk te Amsterdam op 30 dec. 1620 van *Augustin* ***Hennekin*** en ***Jan Couplet*** bij de doop in dezelfde kerk op 7 dec. 1622 van ***Anne Hennekin.***

Uit het voorgaande blijkt, dat ***Marie Béguin*** en haar halfzuster ***Anne,*** de moeder van ***Jean Hennekijn,*** uitgeweken zijn naar de Noordelijke Nederlanden. Mr. Bijlsma schrijft, dat het eenvoudige burgermensen waren en ***Augustijn de Lorme*** makelaar, jammer genoeg zonder vermelding van bron. Hij komt slechts in drie Rotterdamse akten voor: op 16 juni 1616 krijgt hij, dan koopman genoemd, een huis op het Haringvliet getransporteerd [24]), dat hij 24 april 1624 weer transporteert [25]). Hij krijgt op 2 nov. 1626 een huis aan de noordzijde van de Houttuin getransporteerd [26]), dat zijn weduwe, geassisteerd met haar cousin ***Jean Hennekijn,*** op ***20*** mei 1638 op haar beurt weer transporteert [27]) en wie de uitvoerige en zeer vlotte handtekening beziet van „*Marija* ***Beguin*** weduwe van *Augustin* ***de Lorme***" zal het met mij eens zijn, dat hier beslist geen eenvoudige volksvrouw tekende — aangenomen, dat die zou hebben kunnen schrijven —, maar een beschaafde vrouw, voor wie schrijven een dagelijkse bezigheid was. Dit komt nog beter tot uiting, als men haar handtekening vergelijkt met de stuntelige handtekeningen van de klerken in hetzelfde stuk. Bij het tekort aan akten betreffende ***Augustin de*** *Lorme,* waaruit valt af te leiden, dat hij slechts een kleine ral 'gespeeld

21) Id., schepenbrieven nr. 492, fol. 46 ro. en vo.
22) Id., schepenbrieven nr. 495, fol. 80 vo.
23) Id., schepenbrieven nr. 501, fol. 25.
24) Gemeente-archief Rotterdam, schepenarchief nr. 490, fol. 801-802.
25) Id., schepenarchief nr. 498, fol. 233-234.
26) Id.,schepenarchief nr. 499, fol. 40'7.
27) Id., gifteboek nr. 26, fol. 52.

heeft in het Rotterdamse zakenleven van die dagen, moet men wel in aanmerking nemen, dat hij zich blijkens de genealogie pas op gevorderde leeftijd in Rotterdam heeft gevestigd. Waar hij een zwager was van de nog jonge ***François Hennequin,*** is men er niet op verdacht, dat hij in feite wel een hele generatie in leeftijd met deze kan hebben gescheeld. Mr. Bijlsma heeft dit niet (geweten en misschien uit het ontbreken van akten geconcludeerd, dat ***De*** *Lorme* niet meetelde. Misschien was deze ook wel verarmd. Het archief van Doornik is in de laatste oorlog verwoest en wat de goederen betreft, die het echtpaar heeft nagelaten weten wij slechts, dat er voor notaris Wiersum een helaas niet ingeschreven erfdeling is geweest op 2 1 mei 1644, omdat deze ter sprake komt in een wel ingeschreven onbelangrijk onderdeel ervan voor dezelfde notaris op *7* juni 1644 [28]). Hierin staan ook de erfgenamen genoemd; van hemzelf: zijn kinderen en kleinkinderen en nog enkele mij onbekende lieden en van ***Marie Béguin:*** de kinderen van haar halfzuster ***Anne Béguin, de Hennequin's.*** Mijns inziens blijkt hieruit, dat zij niet de moeder was van de kinderen ***De*** *Lorme* en dus ***Augusfin's*** tweede vrouw. ***Anthony*** ***de*** *Lorme,* die volgens Mr. Bijlsma in ***zijn*** tijd een bekend schilder was en van wie vaststaat, dat hij te Doornik geboren is, zal dus uit het eerste huwelijk gesproten zijn.

Hoofdstuk **IV.** Genealogie van het geslacht Hennequin.

Deze genealogie is voornamelijk gebaseerd op de tabellen II en 111. Van deze laatste vond ik een afschrift bij de papieren afkomstig van mijn grootvader. Ook vond ik daar een afschrift van aantekeningen, die ***Jean Hennekijn*** indertijd in zijn bijbel heeft gemaakt betreffende zijn gezin en een afschrift van het #briefje, dat ***Jan van der Hoeven*** aan zijn tante ***Anna Hennekijn*** zond betreffende deze 'aantekeningen [29]).

De gegevens van de beide tabellen heb ik gedeeltelijk kunnen controleren. Waar het tijdgenoten van ***Jan van der Hoeven*** betrof, klopte het meeste wel. Beide tabellen lopen tot 'omstreeks 1750, maar tabel II is minder volledig, 'omdat de afstammelingen in vrouwelijke lijn van de *Hennequin*'s er niet in zijn vervolgd. Aangezien juist heel wat Nederlanders van de dochters van ***Jean Hennekijn*** en andere vrouwen uit zijn geslacht afstammen, heb ik deze laten volgen aan de hand van gegevens, die ik tot omstreeks 1750 vond in tabel III en andere familiepapieren en door archiefonderzoek. Waar zulks geen aanleiding tot verwarring gaf, heb ik de kinderen der vrouwen ineens in de genealogie vermeld. Indien dit door de uitgebreidheid van het nageslacht niet mogelijk was, volgen deze gegevens in de bijlagen in hoofdstuk V.

Wapen: van grootvair, goud en azuur; sen schildhoofd van keel met een gaande gevlekte leeuw van zilver; dekkleden: goud en blauw; helmteken: een uitkomende leeuw van zilver [30]).

I. ***François Hennequin,*** † voor 1616, (tr. le ***Anne de***

28) Id., protocool notaris Wiersum nr. 264, fol. 32 vo. en 33.
29) Zie hoofdstuk V, bijlagen 1 en 2.
30) Ik wil niet nalaten er even de aandacht op te vestigen, dat ik, naar het mij scheen, precies ditzelfde wapen, maar zonder kleuraanduiding, gevonden heb op het zegel van ***Wouter*** *Adriaensz. van der Heijden,* schepen van Baardwijk in 1562, echter met een vijfbladige bloem als helmteken (Algemeen Rijksarchief, kohier van- de tiende penning van Baardwijk, inv.nr. 1212).

Grandes?) ; tr. 2e *Anne Coulon*, geb. 1540/'41, begr. Amsterdam (Franse k.) 7 febr. 1623.

Daar zijn zoon ***Estienne*** zilversmid was, kan hij heel goed identiek zijn geweest ***met*** de „orfèvre" ***Franchois Hennequin,*** die A. L. E. Verheyden vermeldt [18]).

Van der Aa, o.c., vermeldt: „***François Hennequin,*** broeder van ***Estienne Hennequin,*** den 1 aug. 1610 gehuwd met Anna ***Coulon,*** bij welke hij kinderen verwekte.

Aangezien ***Anne Coulon*** staat opgetekend in het dodenregister van de Franse kerk te Amsterdam op 7 febr. 1623 als: „***Anne Coulon, 82*** jaar, weduwe van ***François Hennequin",*** is het zonder meer duidelijk, dat Van der Aa hier twee gelijknamige personen heeft verwisseld. Daarom is de mogelijkheid niet uitgesloten, dat ***Anne Coulon*** de (stief ?-)moeder was van François ***Hennequin;*** zij staat niet ingeschreven in het lidmatenregister van de Franse kerk te Amsterdam en was daarom mogelijk bij haar overlijden bij haar (stief ?-)zoon op bezoek.

Zijn kinderen:

1. *E(s) tienne,* volgt IIa (Belgische tak).
2. (volgens tabel 1: *Nicolaas Hennequin,* kolonel, gesneuveld voor 's-Hertogenbosch, ongehuwd.)
3. (volgens tabel 1: *Simon Hennequin,* hofmeester van de prins van Oranje, ongehuwd †).

† 4. *François,* volgt IIb (Nederlandse tak).

Belgische tak.

IIa. E(s) *tienne (Steven)* ***Hennekin,*** geb. Bergen (Hen.), zilversmid te Antwerpen, poorter aldaar 21 okt. 1616, † na 18 febr. 1629, tr. *Maria (Maeyken) Meys.*

Zijn doop is niet te Bergen gevonden, zijn huwelijk niet te Antwerpen.

21 okt. 1616 heeft ***Estienne Hennequin*** een certificaat van poorterschap te Antwerpen gekregen [31]). Hierbij verklaarde hij, dat hij geboortig was van Bergen en dat zijn vader, François ***Hennequin,*** was overleden. Bij de indices op de nieuwe burgers staat hij vermeld als ***Steven*** Hennequin Franchoissone, van Bergen op Zoom, zilversmid. In Bergen op Zoom is niets over een familie *Hennequin* gevonden: de conclusie ligt voor de hand, dat dit een verschrijving voor Bergen in Henegouwen is.

Uit dit huwelijk:

1. *Anna* ***Hennecquin,*** ged. Antwerpen (St. Jacobsk.) 8 juni 1608 [32]), † 'vóór 17 mei 1661, tr. Antwerpen (St. Jorisk.) 18 febr. 1629 [33]) *Christoforus van Essen,* schermmeester te Antwerpen, † aldaar 17 mei 166 1 [34]), weduwnaar van N.N.

   Uit zijn eerste huwelijk [34]):

   1. Maria van Essen.

   Uit zijn huwelijk met ***Anna Hennequin*** [34]):

   2. *Balthasar* ***van Essen.,*** treedt met Abraham Hennequin 17 mei 1661 als voogd op.
   3. Jan. van Essen.
   4. Christoffel van Essen.
   5. *Michiel van* ***Essen.***
   6. *Joanna* ***van Essen.***
   7. Elisabeth van Essen.

2. *Abraham,* volgt IIIa.
3. *David Hennekin,* ged. Antwerpen (O.L.Vr.k.) 2 jan. 1612 [35]), tr. *Catharyna Staels.*

31) Gemeente-archief Antwerpen, schepenregister nr. 519, fol. 573 vo. en 574.

32) Getuigen: ***Fransois Hennecquin*** en Sara ***Grammaye.***

33) Getuigen: ***Stephanus Hennekins*** en ***Adrianus Verschreven.***

34) Gemeente-archief Antwerpen, weeskamer nr. 962, fol. 47.

35) Getuigen: ***Henric Smit*** en ***Anna van den Heuvel.***

Zijn huwelijk is te Antwerpen niet gevonden. Op 13 juni 1678 heeft de protestantse kerk van Dieppe een attestatie afgegeven-voor een *David* ***Hennequin*** voor de Franse kerk te Rotterdam. Navraag hieromtrent te Dieppe bleef onbeantwoord. Het zou hier evengoed ***David*** *Paulusz.* ***Hennequin*** (IIIc, 1) kunnen betreffen of een David, die niet bij de bier behandelde familie is aangesloten.

4. *Nicolaus Hennikens,* ged. Antwerpen (O.L.Vr.k.) 9 juli 1614 [36]), † waarsch. jong.

IIIa. *Abraham Henniken,* ged. Antwerpen (O.L.Vr.k.) 24 sept. 1609 [37]), † aldaar 10 maart 1677, begr. Antwerpen (O.L.Vr.k.) [38]), tr. le aldaar (O.L.Vr.k.) 7 aug. 1632 [39]) *Jos(u)ina Lemmens;* tr. 2e Antwerpen (O.L.Vr.k.) 10 april 1644 [40]) *Elisabeth van Boesdonck,* † Antwerpen 29 mei 1684, begr. aldaar (O.L.Vr.k.) [38]).

22 dec. 1652 machtigt Jean ***Hennekin*** (IIId), koopman te Rotterdam Sr. ***Abraham Hennekin,*** woaende tot Antwerpen, om uit zijn naam geld te vorderen van juffrouw Catharina du Rieux, wonende de Doornik [41]). Hieruit blijkt dat de twee neven bevriend waren.

Uit het eerste huwelijk:

1. *Elizabetha Henneckindfs,* ged. Antwerpen (O.L.-Vr.k.) 8 mei 1634 [42]), tr. aldaar (O.L.Vr.k.) 6 mei 1662 [43]) *Petrus Diericxens.*
2. *Maria Hennekens,* ged. Antwerpen (O.L.Vr.k.) 26 jan. 1642 [44]), † Antwerpen 20 maart 1713, begr. aldaar (O.L.Vr.k.) [45]), tr. Antwerpen (O.L.Vr.k.) 6 sept. 1671 [46]) *Petrus van der Willige,* † Antwerpen 8 juni 1694, begr. aldaar (O.L.Vr.k.) [45]).

Uit het tweede huwelijk:

3. *Joannes Baptista Henneken,* ged. Antwerpen (O.L.Vr.k.) 3 jan. 1645 [47]), volgens tabel 11: capucijn.
4. *Abraham Hennekin,* ged. Antwerpen (O.L.Vr.k.) 30 jan. 1647 [48]), volgens tabel II: jong †.
5. *Nicolaus Hennequin,* ged. Antwerpen (O.L.Vr.k.) 8 mei 1649 [49]), volgens tabel II: jong †.
6. *Magdalena Hennekin,* ged. Antwerpen (O.L.Vr.k.) 14 jan. 1652 [50]), ontbreekt op tabel 11.
7. *Maria Magdalena Hennekin,* ged. Antwerpen (O.L.Vr.k.) 26 okt. 1653 [51]), geprofest ads bagijn

36) Getuigen: *Niclaes* ***Waelberchs*** en jouffrouwe ***Margriet Vekemans.***

37) Getuigen: *Guiliam* ***van*** den ***Heuvel*** en ***Lucretia Nolet.***

38) Verzameling der graf- en gedenkschriften van de provincie Antwerpen, 1ste deel, Antwerpen, 1856, pag. 259.

39) Getuigen: *Christophorus* ***van Essen*** en *Maritius* ***Hustinay.***

40) Getuigen: ***David Hennekin en Joannes*** van *Boesdonck.*

41) Gemeente-archief Rotterdam, protocol notaris Mustelius, inv.nr. 503, prot. 6, fol. 501.

42) Getuigen: *Jacques Lemmens* ***en Digna van*** *Helmsdonck,* haar ouders woonden op dat tijdstip in Oudaeynken, toen een straat te Antwerpen.

43) Getuigen: ***Joannes Diericxens*** en ***Abraham Hennekin.***

44) Getuigen: ***Joannes Lemmens en*** *Anna* ***Hennekin.***

45) Als noot 38, pag. 400.

46) Getuigen: ***Abraham Hennekin*** en ***Petrus Dirixens.***

47) Getuigen: ***Joannes van*** *Boesdonck* ***en Catharina*** *Staels.*

48) Getuigen: ***Joannes Leesteens*** en ***Barbara Begode.***

49) Getuigen: Nicolaus van ***Boesdonck*** en ***Anna van Boesdonck.***

50) Getuigen: ***Gaspar de Bruyn*** en ***Magdalena Peeters.***

51) Getuigen: ***David Hennekin*** en *Magdalena* ***van Boesdonck.***

28 aug. 1674 [52]), † Antwerpen 24 nov. 1729, begr. aldaar (Begijnhof) [53]).

8. *Joannes Norbertus,* volgt IVa.

9. *Joanna Maria Hennequin,* ged. Antwerpen (O.L. Vr.k.) 30 juli 1658 [54]), ontbreekt op tabel II.

10. *Anna Margarita Hennequin,* ged. Antwerpen (O.L.Vr.k.) 12 maart 1660 [55]), ontbreekt op tabel II.

11. *Francisca Hennekin,* ged. Antwerpen (O.L.Vr.k.) 12 juni 1662 [56]), tr. le aldaar (O.L.Vr.k.) 26 jan. 1686 [57]) *Joannes Baptista Bosch,* wonende te Brussel: tr. 2e Antwerpen (O.L.Vr.k.) 21 nov. 1696 [58]) *Alexander Mattheus Ignatius van der Burlin* [59]), volgens tabel 11 raadsheer te Mechelen.
Volgens tabel 11 waren beide huwelijken kinderloos.

12. *Catharina Hennequin,* ged. Antwerpen (O.L.Vr.k.) 6 dec. 1664 [60]).

IVa. *Joannes Norbertus Hennekin,* ged. Antwerpen (Ó.L.Vr.k.) 23 nov. 1655 [61]), aalmoezenier (1699). † Antwerpen 15 juli 1699, begr. aldaar (O.L.Vr.k.) [62]), tr. Antwerpen (O.L.Vr.k.) 24 okt. 1679 [63]) *Joanna Maria van der Aa,* † Antwerpen 23 sept. 1684, begr. aldaar (O.L.Vr.k.) [62]) [64]).
Uit dit huwelijk:

Isabella Francisca Hennekin, ged. Antwerpen (O.L.Vr.k.) 21 aug. 1680 [65]), † Antwerpen 10 okt. 1741, begr. aldaar (O.L.Vr.k.) [38]), tr. Antwerpen (St. Andriesk.) 16 mei 1699 [66]) *Ferdinandus van Pruyssen,* geb. 16 aug. 1665, aalmoezenier, † Antwerpen 16 april 1711, begr. (aldaar (O.L.Vr.k.) [38]), zn. van *François van Pruyssen* en *Jeanne Huart* en weduwnaar van *Susanna Catharina de Nollet* († Antwerpen 13 jan. 1698, begr. aldaar (O.L.Vr.k.)) [38]).
Hun nageslacht volgt in hoofdabuk V, bijlage 3 [67]).

52) Verzameling der graf- en gedenkschriften van de provincie Antwerpen, 5de deel, Antwerpen, 1873, pag. 490.

53) Id., pag. 440.

54) Getuigen: ***Gerardus*** *Bouselet* en *Johannes les Cornet.*

55) Getuigen: ***Balthasar Marchant*** en Margarita *van* ***Bieshoven.***

56) Getuigen: ***Franciscus van Boesdonck,*** die zich liet vervangen door ***Joannes van Boesdonck,*** en Cornelia van. ***Boesdonck.***

57) Getuigen: de heer ***Petrus Bosch*** en ***Dominicus de Kerpen.***

58) Getuigen: ***Joannes Norbertus Hennekin*** en ***Ludovicus Anthoni.***

59) Zijn achternaam is in het trouwboek onleesbaar ***(De Buelen?)***; ***Van der Burlin*** daarom op grond van tabel 11.

60) Getuigen: ***Petrus Vinck*** en ***Catharina Staels.***

61) Getuigen: ***Joannes Boeslet en Margarita van Boesdonck,*** die vervangen werd door ***Magdalena Peeters.***

62) Als noot 38, pag. 259.

63) Getuigen: ***Franciscus van der Aa*** en ***Petrus Dirixsens.***

64) H. van der Hoeven, o.c., pag. 156, noot, vermeldt dus ten onrechte, dat ***Franciscus Hennequin*** met *Joanna Maria van der Aa* huwde. Deze fout is afkomstig van ***J. van Pruyssen.***

65) Getuigen: ***François van der Aa,*** oud-aalmoezenier van de O.L. Vr. kerk, en ***Elisabeth van Boesdonck.***

66) Getuigen: ***Joannes Norbertus Hennekin*** en Joannes ***Stephanus van Pruyssen.***

67) Mr. ***Jean van Pruyssen,*** wonende te Schelle bij Antwerpen, heeft in een brief van 20 febr. 1917 mijn grootvader onjuist ingelicht over dat nageslacht. Mr. 0. Schutte heeft daarom in bijlage 3 hier een geheel nieuwe versie gegeven, ontleend aan De Navorscher, jrg. 1885, pag. 571, jrg. 1886, pag. 260 sqq. en aan La noblesse belge, annuaire 1892, 1, pag. 117 en 1893, 1, pag. 187.

Enige gegevens betreffende Antwerpse *Hennequin's* heb ik niet kunnen aansluiten: het blijft de vraag of zij tot de hier behandelde familie behoren. Deze gegevens zijn:

Jacob Hinnekens, tr. Antwerpen (St. Jacobsk.) 14 febr. *1579* [68]) *Tanneken Valkeneers.* Uit dit huwelijk zijn te Antwerpen geen kinderen gedoopt.

Maria Hennekin, tr. Antwerpen (St. Walburgisk.) 9 jan. 1674 [69]) *Jacobus Kreuckels.*

Anna Clara Hennequin, geprofest als begijn 25 aug. 1711, † Antwerpen 17 jan. 1728 [70]).

Maria Theresia Hennekin, † Antwerpen 1 juni 1753, begr. aldaar (O.L.Vr.k.), tr. le *Henricus Franciscus Damiens,* oudmeester van het Venerabel cappel, † Antwerpen 25 nov. 1722, begr. aldaar (O.L.Vr.k.); tr. 2e *Franciscus Xaverius de Coninck,* aalmoezenier van Antwerpen, † Antwerpen 16 dec. 1741, begr. aldaar (O.L.Vr.k.) [71]).

Nederlandse tak:

IIb. *François Hennekin,* zilversmid, later koopman, eerst te Antwerpen, later te Amsterdam (1612), begr. aldaar (Franse k.) 10 okt. 1623, tr. Antwerpen (O.L.Vr.k.) 21 sept. 1610 [72]) *Anne Begin,* geb. Doornik 1583/'84, begr. Amsterdam (Franse k.) 28 sept. 1623, dr. van *Nicaise Beghin* en *Catherine Boutou* (hoofdstuk III, 1, 5).

30 Maart 1612 verklaart ***François Hennequin,*** zoon van † ***François,*** koopman, onder ede, dat hij zich herinnert op 2 sept. 1607 van † mevrouw de ***la Tramerie*** het verzoek gekregen te hebben een beker te laten vergulden, die aan haar nicht ***de Hornes*** toebehoorde; de te gebruiken hoeveelheid goud mocht hij naar believen vaststellen [73]).

Van der Aa vervolgt het artikel betreffende ***François Hennequin (cf.*** hiervoor sub 1) aldus: „In zijn ms. Livre de tous ses enfants, leest men: „Memoire que nous sommes party d'Anvers avec ma femme et mon petit fils (né le 15 Juin 1612 — baptisé le 25 du dit moy à mon très grand regret d'autant que je ne voulais pas qu'il fust esté baptisé à l'Eglise Romaine) pour venir demeurer en Hollande le 17 de Novembre l'an 1612 et sommes arrivé à Amsterdam le 21 du dit moy après avoir séjourné à Rotterdam après de mon frère ***Augustin de l'Orme".'***

De doop van het bewuste zoontje, waarvan ik aan de hand van andere gegevens maar heb aangenomen, dat het ***François*** (IIIb) is geweest, is niet in Antwerpen gevonden.

In het dodenregister van de Franse kerk te Amsterdam staat over het gezin aangetekend als begraven:

† 28 Sept. 1623 ***Anna Begin,*** vrouw van ***François Hennequin*** en twee van diens kinderen [74]).

10 Okt. 1623 ***François Hennequin*** en twee van zijn kinderen [74]).

14 Okt. 1623 een kind van ***François Hennequin.***

Het doopboek begint in 1616, maar uit andere gegevens valt op te maken, dat ***Paul*** (IIIc) omstreeks 1614 geboren moet zijn. In het doopboek komen de namen van vier kinderen voor, zodat er met de vóór 1616 ge-

68) Getuigen: ***Reynier Michielsx.*** en *Lambert* ***van Leemput.***

69) Getuigen: ***Egidius de Boet*** en Joannes Maes.

70) Als noot 52, plag. 490.

71) Als noot 38, pag. 143.

72) Getuigen: Steven ***Hennekin,*** zijn broeder, en ***Auguste de Lorm*** haar oom en oud-voogd.

73) Gemeente-archief Antwerpen, schepenbrieven nr. 501, fol. 33; volgens de stads-arohivaris blijkt uit de akte, dat François toen geen poorter van Antwerpen was.

74) Nr. 1130, pag. 5.

boren François en **Paul** in ieder geval zes kinderen van het echtpaar bekend zijn, waarvan er vier bleven leven. De vijf hier als overleden genoemde kinderen zijn mijns inziens alleen te verklaren, indien men aanneemt, dat **Paul** een tweelingbroer of -zuster gehad heeft en de moeder is overleden na een (doodgeboren) tweeling ter wereld te hebben gebracht.

Wie na de dood der ouders tot voogden over de kinderen benoemd zijn, heb ik niet gevonden; in de weeskamerregisters van Amsterdam, Rotterdam (de woonplaats van hun tante *Marie* Béguin) en Antwerpen (de woonplaats van hun oom Estienne Hennequin) komen zij niet voor. M.i. lijkt het waarschijnlijk, dat Marie **Béguin** zich over de jongste twee kinderen zal hebben ontfermd, aangezien Jean. zijn carrière in Rotterdam begon, hij haar assisteerde bij de verkoop van een huis, zij op 21 dec. 1642 als doopgetuige bij een van zijn kinderen optrad en de Hennequin's te Rotterdam haar enige erfgenamen waren.

Bij zijn huwelijk te Amsterdam op 4 dec. 1636 wordt **Paul** echter geassisteerd door zijn voogd Abraham de *Goyer,* waarvan ik geen familierelatie heb gevonden.

Uit dit huwelijk:

1. *François,* volgt IIIb.
2. *Paulus,* volgt IIIc.

† 3. *Jan Batista,* volgt IIId.

4. Sara *Hennekin,* ged. Amsterdam (Franse k.) 3 sept. 1617 [75]), tr. 1e Rotterdam 17 okt. 1649 [76]) *Cornelis Adriaansz. Keelman,* schipper; tr. 2e Rotterdam 1 dec. 166 1 *Hubrecht Jacobsz. Stoop,* schipper, weduwnaar van *Jannetje Pietersdr. van Heel.*

Cornelis Keelman woonde op de Leuvehaven evenals Jean *Hennekijn;* het begrip „schipper" is rekbaar: er kan evengoed grootschipper als kustvaarder mee bedoeld zijn; de conclusie van Mr. Bijlsma in dit verband is dus wel wat voorbarig.

Uit het eerste huwelijk:

a. Cornelis ***Keelman.***

b. een meisje?

De zoon Cornelis ***Keelman*** werd in dec. 1705 door ***Rachel van Creeffelt,*** de weduwe van Jean. ***Hennekijn*** (IVe) gemachtigd om regelingen te treffen over zijn aandeel in de nalatenschap van ***Jean Hennekijn*** de oude (IIId) [77]).

In een brief van 23 nov. 1691 schrijft ***Elisabeth van de Graeff,*** de schoonzuster van ***Jean Hennekijn*** (IIId) aan haar achterneef ***Willem Snellen,*** zoon van Mr. ***Pieter Snellen*** en ***Anna Hennekijn*** (IIId, 7), dat zij een tijding had ontvangen van „UEd. neef ***Keleman".*** In een volgende brief van omstreeks maart 1692 vertelt zij over haar logies te 's-Gravenhage tijdens een rechtszaak (waarvan de uitspraak was op 14 febr. 1692), dat zij „nicht ***Keleman"*** tot gezelschap had, „want ick en kost daer alleen niet weesen en ick most iemant bij mijn hebben." Zij was namelijk op 10 febr. 1692 78 jaar geworden [78]). Het is niet duidelijk of met deze „nicht ***Keleman"*** de vrouw of de zuster van Cornelis ***Keelman*** is bedoeld.

5. *Augustin Hennekin,* ged. Amsterdam (Franse k.) 30 dec. 1620 [79]), † in 1623 [80]).

6. *Anna Hennekin,* ged. Amsterdam (Franse k.) 7 dec. 1622 [81]), † in 1623 [80]).

7 - 9. Jonggestorven kinderen [80]).

IIIb. *François Hennekijn,* geb. Antwerpen? 15 juni, ged. (R.K.) aldaar 25 juni 1612, koopman te Rotterdam, begr. aldaar (Prinse k.) 19 okt. 1693, tr. le volgens tabellen I-III ***Sara van Dordt;*** tr. 2e? *Hillegont Cornefis,* † voor 19 okt. 1693.

Oorspronkelijk hield ***François*** een komeniis of kaaswinkel, waarvoor hij 27 mei 1648 te samen met zijn zuster Sara *f* 6000.— leende van zijn broer ***Jean*** [82]). 21 Juni 1650 kon hij zijn zuster uitkopen [83]). Volgens Dr. Kersbergen was hij op latere leeftijd een gezeten koopman, die ook overzeese handel in kaas dreef; het komt mij voor, dat de komenijszaak een bescheiden start was voor de grotere handel, die hij later dreef, en als het er op aankomt niet eens zo'n heel bescheiden start, want er waren heus geen *f* 6000.— nodig voor het eenvoudige kaaswinkeltje, dat Mr. Bijlsma ons voor ogen tovert.

François Hennekijn en Hillegont ***Cornelis*** testeerden op 20 dec 1653 [84]). Ook waren zij beiden aanwezig bij het regelen van de huwelijkse voorwaarden van hun dochter ***Anna*** met ***Jacob van der*** Nagel op 18 sept. 1687. Hier wordt ***Anna*** uitdrukkelijk de dochter van ***Hillegont*** genoemd, terwijl tabel 111 haar en haar broeder Cornelis, ***Sara van Dordt*** tot moeder geven [85]).

François trad na de dood van zijn broer ***Jean*** op als voogd over diens zoon ***Catharinus*** (IVf), die op 3 febr. 1671 nog minderjarig was, tijdens een „questie", die de familie regelde met ***François Hennequin*** (IIId, 1) [86]).

Bij zijn dood woonde ***François*** op de Leuvehaven bij de heer Daenen; hij liet drie meerderjarige kinderen achter.

Uit het (tweede) huwelijk:

1. *Anna Hennekijn,* begr. Rotterdam (in een eigen graf) 11 febr. 1709, tr. aldaar 15 okt. 1687 *Jacob van der* Nagel, † na 11 febr. 1709, weduwnaar van *Helena Meus (Melis?) Gouwen.*
2. *Eelijsabeth Hennekin,* ged. Amsterdam (Z.k.) 23 juli 1645 [87]), tr. 1 e Moerkapelle 21 sept. 1670 *Johannes Bommelaar,* geb. 's-Gravenmoer na 12 febr. 1636, zn. van *Jacob Adriaensz. Bommelaar* en *Lijntke Laureysdr.;* tr. 2e [88]) Rotterdam 21 april 1675 *Albertus ter Smitten,* van Delft.

12 Febr. 1661 werd de nalatenschap gescheiden en gedeeld van ***Jacob Adriaensz. Bommelaar*** en ***Lijntke***

---

75) Getuigen: ***Augustin de Lorme*** en de vrouw (Sara ***Oriel***) van monsieur ***(Fabricius de la) Bassecourt*** (, de eerste Waalse predikant te Amsterdam).

76) Zij als: jonge 'dochter van de Leuvehaven.

77) Gemeente-archief Amsterdam, protocol notaris Hoekebak, inv. nr. 5898, volgens vriendelijke mededeling van de heer S. A. E. Dudok van Heel.

78) Taxandria jrg. 1917, pag. 278-280.

79) Getuigen: ***Jean Despret en Jenne Biscop.*** Van ***Jenne Biscop*** weet ik alleen, dat zij in het lidmatenregister van de Franse kerk te Amsterdam op 7 mei 1610 als „rangée" (ingeschreven?) staat vermeld.

80) Cf. hetgeen bij de ouders vermeld is.

81) Getuigen: ***Jan Couplet*** (***Couple ?***) en ***Maicken van Rooyen;*** laatstgenoemde kan ik niet thuisbrengen. Tot een Leidse familie ***Van Royen*** behoorde Jan ***van Royen,*** lakenkoper te Leiden, wiens zoon ***François*** als weduwnaar van Maaicke ***Heynderick van Oudenaerde*** te Leiden (Franse k.) op 29 jan. 1600 hertrouwde met ***Madeleine Huylette, van*** Antwerpen, maar waarschimliik waren beide huweliiken kinderloos. De naam ***Huylette*** komt wel goed overeen "met die van ***David Hullet,*** die op 15 sept. 1639 te Amsterdam (N. k.) getuige was bij de doop van ***David Hennekijn*** (IIIc, 1). Een conclusie is echter op grond van deze gegevens niet te trekken.

82) Gemeente-archief Rotterdam, protocol notaris Mustelius, inv.nr. 500, fol. 205.

83) Id., id., inv.nr. 502, fol. 266.

84) Id., id., inv.nr. 504, fol. 680.

85) Id., protocol notaris Govert van Gesel, inv.nr. 976, fol. 564 sqq.

86) Id., protocol notaris Seger van der Brugge, inv.nr. 822, fol. 25, waar de handtekeningen van de gehele familie voorkomen, en inv.nr. 524, fol. 210 vo. (afschrift).

87) Getuigen: ***Ariejaan van Breem*** en ***Eelijsabeth de Marees.*** Elisa***beth*** komt niet op tabel 111 voor.

88) Als weduwe, wonende op de Leuvehaven.

Laure ys, zijn overleden huisvrouw : er compareren ***Adriaen Hoevenaer*** als man van ***Adriaenken Jacobse Bommelaer, Peeter Cornelissen*** Swart als man van Anneke ***Jacobs Bommelaer, Jan Thomas*** Rycken als man van ***Jenneken Jacobs Bommelaer, Thomas Adriaens Bommelaer*** als voogd van de vijf minderjarige kinderen ***Laureys, Johannes, Maria, Cathalijn en Jacobus Jacobs Bommelaer*** [89]).

Jan Bommelaer en ***Elisabeth Hennekijn*** testeerden mutueel op 21 okt. 1671 [90]), omdat hij stervende was.

3. *François* ***Hennekijn,*** ged. Roterdam 3 april 1648 [91]), begr. aldaar (Prins&) 1 juni 1680 [92]).
4. *Jantgen* ***Hennekijn,*** ged. Rotterdam 4 maart 1650, niet vermeld in tabel III.
5. ***Agatha Hennekijn,*** ged. Rotterdam 31 okt. 1652 [93]), niet vermeld in de tabellen.
6. ***Cornelis Hennekijn,*** gad. Rotterdam 6 jan. 1654 [94]), ongehuwd †.

   Tabel 111 noemt hem een zoon van Sara van ***Dordt,*** wat dus zeker onjuist is.
7. ***Johannes Hennekijn,*** ged. Rotterdam 17 febr. 1655 [95]), † na 23 nov. 1691.

   In de bovengenoemde brieven van ***Elisabeth van de Graeff*** komt de passage voor: „en wij hebben tijdin van UEd. oom ***Hennekijn (François,*** IIIb), alsdat sijn soon ***Jantge Hennekijn*** en UEd. broeder ***Bartholomeus*** (*Snellen,* zoon van Mr. ***Pieter*** Snellen. en ***Anna Hennekijn,*** IIId, 6) daar wel is gearriveert, beyde in gesontheyt en sonder ongemack of ongeluk" [78]). Zij dankt God voor dit feit, maar schrijft helaas niet, waar de heren gearriveerd zijn. ***Bartholomeus Snellen*** overleed 8 aug. 1703, maar ik weet niet waar.

   Van ***Johannes*** heb ik verder niets gevonden; hij komt op de tabellen niet voor.
8. ***Caferina Hennekijn,*** ged. Rotterdam 5 aug. 1656 [95]), niet vermeld op de #tabellen.

Aangezien maar drie kinderen de vader overleefden, mag men op grond van het bovenstaande aannemen, dat dit ***Anna, Jantje*** en ***Cornelis*** zijn geweest.

IIIc. ***Paulus*** *Hennekijn,* geb. omstreeks 1614, kunstschilder te Amsterdam, begr. aldaar (Leidse kh.) 15 april 1672, tr. 1e Amsterdam (N.k.) 4 dec. 1636 *Cornelia de Swart;* tr. 2e voor 12 nov. 1668 ***Anna van*** *Neck,* geb. omstreeks 1634, † na 17 dec. 1676.

Dr. A. Bredius [96]) wijdde aan ***Paulus Hennequin*** een artikel, waaraan ik het volgende ontleen:

Paulus heeft een paar goede schilderijen gemaakt, waaronder een heren- en een damesportret, die sedert 1905 in het Rijksmuseum te Amsterdam aanwezig zijn [97]), een bijzonder mooi portret, indertijd aanwezig blij de heer Beels van Heemstede te Amsterdam, een fraai portret van een oude dame en nog enkele andere.

Volgens kunstkenners had hij de gewoonte zijn schilderijen vaak te signeren met de naam van een andere schilder, meestal van zijn vriend Bartholomeus van der Helst, die veel beter schilderde dan hij [98]). Ook schijnt hij vele schilderijen in het geheel niet te hebben gesigneerd of er enkel *„Hennekijn"* onder te hebben gezet, wat die zelfde kunstkenners weer in verlegenheid heeft gebracht, omdat het heette, dat zijn zoon ***Davidt*** ook kunstschilder was en zij in dat geval niet wisten, of de vader dan wel de zoon bedoeld was. Heel zeker waren ze dus blijkbaar niet van hun zaak! Overigens zullen we dadelijk zien, dat het zeer dubieus is, of de zoon werkelijk schilderde.

In drie gevallen geeft ***Paulus*** een leeftijd op: bij zijn eerste ondertrouw 25 jaar, op 24 nov. 1664 [99]) 50 jaar en op 25 nov. 1665 [99]) 51 jaar (hij woonde toen in de Rosestraat). De eerste vermelding is dus zeker fout, omdat het eerste kind van ***François Hennekin*** (11 b) volgens diens #dagboek, geboren is op 15 juni 1612 en ***Paulus,*** gesteld dat hij de oudste was geweest, toch dan bij zijn huwelijk pas 24 jaar kon zijn.

Uit de akten, die Dr. Bredius verder aanhaalt, blijkt ***Paulus Hennekijn*** een tamelijk ongeregeld leven te hebben geleid, wat zijn beroep in aanmerking genomen, ook niet zo verwonderlijk is.

In 1645 heeft hij een kwestie met de vader van een dienstmeisjes [100]), 10 jan. 1658 kan hij de huishuur, die hij aan de diaconie van de Engelse kerk schuldig is, niet voldoen en blijft zijn zwager ***Jan de Swart*** borg voor het resterende bedrag, groot *f* 548.— [101]); op 2'7 maart 1659 is hij opnieuw niet in staat zijn huishuur te betalen en blijft Jan de Hooghe voor *f* 467.— borg [102]). In 1659 is hij met andere schilders geld schuldig aan de lijstenfabrikant Eentgens [103]).

In sept. 1662 krijgt hij een wissel van *f* 1200.— uit Rotterdam [104]) en dat sluit wonderwel aan bij de deductie uit 1665/'68, die hierna bij ***Jean Hennekijn*** (IIId) behandeld zal worden, waarin gezegd wordt, dat het enige kind van ***Paulus Hennekijn*** door de Rotterdamse bloedverwanten werd onderhouden en opgevoed.

Dat „eenig kint" komt ook ter sprake op 24 mei 1667, wanneer er kennelijk beslag is gelegd op de boedel van *Paulus* ***Hennekijn.*** De schilder Hendrick van Someren getuigt dan, dat al het schildersgerei, drie lijsten en een stuk of zeven schilderijen niet aan ***Paulus*** maar aan diens zoon ***Davidt*** toebehoren, en hij verklaart, waarschijnlijk omdat wel niemand dat anders zou hebben geloofd, dat hij als vriend des huizes gezien heeft, dat ***Davidt ze*** schilderde. Ik weet niet of er nog andere bewijzen zijn, dat ***Davidt*** schilderde, maar het lijkt mij beslist onvoldoende om dit alleen op grond van het bovenstaande aan te nemen.

Paulus Hennekijn treedt 17 nov. 1652 [105]) en 30 maart 1666 [106]) als getuige op.

16 en 19 febr. 1666 blijkt hij een proces te voeren als voogd over de kinderen van Guillaume Kemp telgen Jacques de Vos te Brussel [106]).

12 nov. 1668 blijkt hij hertrouwd te zijn met ***Anna van.*** *Neck, 34* jaar oud, die een getuigeverklaring aflegt met ***Davidt Hennekijn,*** die mede ondertekent [107]). ***Paulus Hennekijn*** treedt zelf nog op als getuige in 1670 en 1671

89) R. A. in Noordbrabant, recht. arch. 's-Gravenmoer, inv.nr. 19, fol. 81.

90) Id., id., inv.nr. 20, fol. 106; het testament is opgemaakt voor notaris Philips Basteels te Rotterdam, maar te 's-Gravenmoer geregistreerd.

91) Getuigen: ***Abraham*** *Jansz.* en *Marytje* ***Cornelis.***

92) Als: jonge man van de Leuvehaven.

93) Getuige: ***Marya Motte.***

94) Getuigen: ***Jacob*** *Gerritsz.* ***van Neus*** en Sara ***Hennekijn.***

95) Getuige: ***Cataryna van de Wolfsput.***

96) Künstler Inventare, T. IV, S. 1105-1111.

97) Catalogus 1912, nrs. 1166a en 1166b.

98) M. i. is dit een vreemd verhaal, zodat ik mij in alle bescheidenheid afvraag, hoe die kunstkenners dat wisten en of er voldoende rekening gehouden is met het feit, dat in die tijd schilders dikwijls, enkel de portretten zelf schilderden en verder het gehele schilderij door leerlingen lieten afmaken.

99) Gemeente-archief Amsterdam, protocol notaris H. Rosa.

100) Geen bron vermeld.

101) Gemeente-archief Amsterdam, protocol notaris J. van de Ven.

102) Id., protocol notaris D. Danckertsz.

103) Id., protocol notaris J. de Vos.

104) Id., protocol notaris J. van Hell.

105) Id., protocol notaris J. van der Hoeven.

106) Id., protocol notaris J. Molengraeff.

107) Id., protocol notaris Van der Sluys.

en ondertekent daarbij volgens Bredius „mit schöner Schrift" [108]).

15 april 1672 wordt *Pauwelis Hennekijn,* fijnschilder in de Uiterste (Utrechtse) dwarsstraat, begraven.

17 dec. 1676 komt zijn weduwe, ***Anna van Neck,*** dan wonende in de Diemermeer, nog voor in een verklaring [109]).

Tabel 111 vermeldt slechts: *Paulus Hennequin,* stierf ongetrout.

Uit het eerste huwelijk:

1. k in d, begr. Amsterdam (Franse k.) 18 sept. 1637.
2. *Davidt* ***Hennekijn,*** ged. Amsterdam (N.k.) 15 sept. 1639 [110]), kunstschilder?

   Cf. hetgeen over zekere ***David Hennequin*** bij IIa, 3 geschreven is. Bredius geeft verder geen gegevens over hem en op tabel 111 komt hij niet voor.
3. *Joannes* Hennekijn, ged. Amsterdam (O.k.) 5 sept. 1641 [111]), jong †.
4. *Ester* ***Hennekijn,*** gad. Amsterdam (N.k.) 19 okt. 1642 [112]), ***jong*** †.
5. ***Caefrina Hennekijn,*** ged. Amsterdam 15 nov. 1645, jong †.

   Een kind van ***Paulus Hennequin,*** dan wonende bij de Regulierstoren, werd begr. Amsterdam (N.k.) 20 mei 1646 (*f* 5.6.5). Uit de reeds aangehaalde „deductie" mogen wij opmaken, dat slechts *Davidt* is blijven leven.

† IIId. *Jean (Jan Batista)* ***Hennekin,*** ged. Amsterdam (Franse k.) 6 maart 1616 [113]), koopman te Rotterdam, penningmeester van de Grote Visserij van Holland 1653—1666, #bewindhebber van de Oost-Indische compagnie 1664, commissaris van het waterrecht 1665, 1666 en schepen 1670-1671 aldaar, begr. Rotterdam (Gr.k.) 18 juli 1670, tr. le Delft 1 febr. 1640 ***Cafharina*** *Graswinckel,* gsd. Delft (N.k.) 4 nov. 1616, begr. Rotterdam (Gr.k.) 19 jan. 1647, dr. van Dr. *Engelbert* ***Graswinckel van Maesland,*** jur. utr. doct., advocaat voor het Hof van Holland 1602, brouwer te Delft, bewaarder of meester van het Fraterhuis 1608, visitator of toeziender op de Grote of Latijnse school aldaar, schout van Overschie en Hogenban, Biesland en Vrijenban, Hof van Delft, het Woud en Hoog- en Laag-Harnasuh (Abtsrecht) 1632-1635, en *Margaretha* ***van Hoogenhouck,*** moeder of regentes van het Nieuwe Weeshuis te Delft 1643; tr. 2e Rotterdam 27 dec. 1648 ***Cafharina van de Graeff,*** bagr. Rottendam (Gr.k.) 12 mei 1677, dr. van *Hendrick* ***Willemsz. van de Graeff,*** koopman in meekrap, en ***Anna Woutersdr. van Neeccassel.***

Aangezien er over *Jean* ***Hennekin*** al zoveel geschreven is, verwijs ik kortheidshalve naar de bronnen, vermeld in hoofdstuk 1 en wil mij verder bepalen tot enkele opmenkingen.

In de eerste plaats wil ik hier dan nader ingaan op de

108) Id., protocol notaris Laurentius.

109) Id., protocol notaris Hemminck.

110) Getuigen: *Davidt Hullet* en ***Ester*** *Copplts (Couple?).*

111) Getuigen: ***Jan de*** *Keyser* en ***Pieter Escuselet.***

112) Getuige: ***Jan de*** *Keyser.*

113) Getuigen: ***Jan*** *Batiste* ***Barteloot*** en *Catterinne Boutou.* Waarschijnlijk is hier bedoeld: Jean ***Baptist*** *Bartolotti,* tr. ***Leonora Hellemans,*** die als zijn weduwe hertrouwde met *Pieter* ***Cornelisz. Hooft. P. C. Hooft*** was een volle oom van ***Anna*** *Cloeck* (tr. ***Matheus*** *Onderwater)* een schoonzuster van ***Elisabeth van de Graeff*** (tr. Dr. ***Jacob Onderwater),*** die een schoonzuster was van ***Jean*** *Hennekijn.*

deductie [114]), daterend van omstreeks 1665/'68, het enige stuk dat — zij het in afschrift — bewaard is gebleven als getuige van een jarenlang durend proces, dat ***Engelbert Hennekijn*** (IVd) gevoerd heeft tegen zijn vader ***Jean Hennekijn, toen*** de laatste, hierbij krachtig gesteund door zijn zwagers ***Graswinckel,*** de gewezen voogden over *Engelbert,* ten enen male weigerde zijn toestemming te geven voor het huwelijk, dat ***Engelbert*** wenste aan te gaan met ***Elsje van der Wel.***

In de deductie tracht de advocaat van ***Engelbert*** (de eiser) alle bezwaren te ontzenuwen die *Hennekijn* (de verweerder) tegen dit huwelijk zei te hebben. En één van die bezwaren was dat de& zelf was van „een aansienlijk geslagt" en dat de ***Van der Wel's*** waren van „een seer vile en geringe extractie" (art. 169) ; voorts dat ***Elsje's*** vader, ***Cornelis Jansz. van der Wel,*** hem aanvankelijk „als knegt voor een daalder daags" in de touwslagerij „hadde gedient" (art. 170). Later heeft ***Jean*** *Hennekijn* deze inderdaad waarschijnlijk wel fatsoenlijke, zij het niet ***erg*** capabele man, die onder zijn leiding goed voldeed, als compagnon in de touwslagerij aangenomen.

Tot juist begrip van het voorgaande en nog volgende, zij hier bij aangemerkt dat ***Hennekijn*** met de woorden „aansienlijk geslacht" en „geringe extractie" iets anders heeft bedoeld dan wij daar nu onder verstaan. In de harde realistische tijd, waarin hij leefde, toen „niet seeckerder en was dan de doodt", interesseerde men zich nu eenmaal ***over*** het algemeen veel meer voor de directe voorouders van een aspirant-schoonvader en voor deze zelf — zulks in verband met het nut dat men kon hebben van diens relaties en capaciteiten — dan voor de mogelijkheid dat zo iemand een of andere schimmige jonker onder zijn vijf generaties vroeger levende voorouders kon tellen. Zeker was dit laatste in de nog zo burgerlijke koopmanskring van Rotterdam geen punt van overweging. Als ***Hennekijn*** dan ook zegt van aanzienlijk geslacht te zijn, bedoelt hij hier volgens mij alleen maar zijn ouders en zijn eigen generatie mee en speciaal deze laatste was toen zowel in België als in Nederland inderdaad zeer aanzienlijk. in de betekenis die dat woord toen had. Evenzo heeft hij ook niet bedoeld dat de ***Van der Wel's*** van huls uit peen goede familie zouden zijn geweest, maar alleen dat ***Elsje's*** vader, al was hij dan ook een „agtersusterskint" van burgemeester ***Jongeneel*** en al was hij dan ook — zij het verre — familie van de vooraanstaande kooplieden ***Willem Bastiaensz.*** en ***Maarten Jacobsx.*** Nannius, ondanks deze relaties zich niet had kunnen handhaven, maar op volwassen leeftijd „dienstbaer" was geweesf en verre van „aansienlijk". Voorts dat ***Elsje's*** moeder — die, en Dassant gezegd, een hoogst onverkwikkelijke rol heeft gespeeld in dit drama, waar zij het volgens de algemene opinie is geweest, die ***Engelbert*** al tijdens zijn minderjarigheid had weten over te halen, haar toen pas twaalf- à dertienjarige dochter een schriftelijke trouwbelofte te geven — een zuster had, die verbannen was uit de stad omdat zij „oneerlijk huijs opgehouden had". En dat o.a. om die redenen ***Elsje van*** „te vile extractie" was om in dit toen zo „aansienlijk" geslacht te trouwen. Waar — zoals bij de verdere levensloop van ***Engelbert*** straks nog zal blijken — het overduidelijk is dat men hier vóór alles op zijn fortuin uit was, is het geen wonder dat ***Jean Hennekijn*** dit proces tot in het oneindige heeft gerekt, in de hoop dat zijn zoon dat eindelijk ook zou gaan inzien.

In het licht van dit alles moet men de straks volgende passages interpreteren. Men komt dan tot de verrassende ontdekking, dat de gehele tirade niet neerkomt op hetgeen er tot nu toe uit gedestilleerd is (nl. dat ***Hennekijn*** niet zo aanzienlijk was als hij voorgaf te zijn, want dat hij zijn carrière straatarm en als minste knecht was begonnen), maar dat er alleen beweerd wordt, met enige

114) Rotterdam Bibl. Hs. nr. 239. (NB. Men is nu — 1973 — bezig de nummering te veranderen, zodat men nu op dat nummer ook een genealogie van het geslacht ***Snellen*** vindt. Bij eventuele aanvrage zal men dus bij dit nummer moeten zeggen dat men de deductie bedoelt.

insinuaties op de koop toe, dat *Hennekijn* geen enkele reden had om de goede afkomst van *Elsje van der Wel* in twijfel te trekken wegens het feit dat haar vader, verarmd zijnde, dienstbaar was geweest, omdat het *Hennekijn* zelf, schoon deze van goeden huize was („goede eerlijke luyden"), evenzo was gegaan en dat dus zijn „opkomst" even gering was geweest als die van *Van der Wel. Non* korter gezegd: dat *Van. der Wel wat* zijn afkomst betreft niet de mindere was van *Hennekijn.* En m.i. zal hij dat misschien ook inderdaad niet geweest zijn, want er staat ook in de artikels 315 tot 317 van de deductie dat *Hennekijn* nooit ontkend heeft, dat *Van der Wel* van een „eerlijk geslagt" was en dat hij hem daarom ook waardig had gekeurd om compagnon te worden in de touwslagerii.

Men moet er namelijk rekening mee houden dat, de hele deductie door, het woord „eerlijk" gebruikt is als een equivalent voor begrippen als: welgesteld, van aanzien, geacht, van eer e.d. en nooit in de betekenis die wij nu aan dit woord geven. Zo wordt *Hennekijn,* waarvan wij nu, aan de hand van de namen van diverse doopgetuigen, kunnen afleiden dat hij uit behoorlijke kringen stamde, in de „inhout" van de deductie gekwalificeerd als: „van een eerlijck geslaghte maer (en het woord „maer" spreekt hier boekdelen) zelfs dienstbaer geweest." Over het begrip „minste knecht" straks meer.

Bij de nu volgende passages, begint *Engelbert* met aan te bieden binnen drie weken een genealogie van de familie van *Elsje's* moeder over te leggen; en dan volgt:

(art. 332) : 't welk den eysscher te minder nodig acht,

(art. 333): Alsoo (lees: omdat) wel niemant ter werelt kan bewijsen dat den verweerder (Jean *Hennekijn)* van een infaam geslagt is gekomen,

(art. 334) : Maar ook te gelijk niet, dat hij van soo een illuster geslagt gekomen soude sijn, dat desselfs grote luyster soo een houwelijk als hier gerequireert wort soude kunnen beletten,

(art. 335) : Want al is 't zoo, dat des. eysschers vader (*Jean Hennekijn)* van goede eerlijke luyden gekomen is (d.w.z. van goede familie was),

(art. 336) : Soo heeft evenwel Godt de Heere de werelt doen blijken, dat de rijkdommen ende de eere altijt niet en volgen,

(art. 337) : 't Welk ons hier (als sijnde een secrete schriftuyre) beter gedagt heeft te seggen als ten aanhoren van soo groten menigte van menschen, gelijk sulx in ons vader gebleken is,

(art. 338) : Dewelke na 't overleijden van sijn lieve ouders, nauwelijkx den top van twaelfjarigen ouderdom bereykende, en genen middelen geërft hebbende (eerste klas insinuatie, want hij was zeven jaar toen hij wees werd) sijne teere jaeren heeft moeten onderwerpen de dienstbaerheyt van de heer burgemeester Hartigvelt, ende desselfs familie,

(art. 339) : Bij denwelken hij alhoewel de minste knegt die ten dienste van anderen most staan sig van tijt tot tijt (lees,: gedurende een bepaalde tijd) soo eerlijk (lees: succesvol) gequeten heeft, dat hij eyndelijk gradatim is geworden koopman,

(art. 340): Ende soo vele zegens bekomen heeft als nu (God zij lof) kan blijken, dat hij een considerabel koopman hier ter stede is,

(art. 341): Sulx dat de opkomst van des eysschers vader, ten minste soo gering is geweest, dat hij niet en hoeft te roemen tegen iemant,

(art. 342) : Immers geen oorsake heeft om het eerlijke geslagt van deze eerlijke dogter te insimuleren van al te nederige extractie, om met sijn soon den eysscher in desen te trouwen,

(art. 343): Alle 't welk bij oude regenten ende burgeren van dese stadt nog soo wel bekent is,

(art. 344) : Dat onnodig is daer af bij productie iets te doen blijken,te min alsoo den verweerder daer op gehoort sijnde sulx niet ontkennen sal.

Dan nu nog enige woorden over de betekenis van „minste knecht". Dr. G. J. D. Schotel [115]) vertelt, dat

115) Het maatschappelijk leven onzer voorouders in de zeventiende eeuw, Leiden.

iedere jongen, die opgeleid wenste te worden tot koopman, hiertoe in de leer werd gedaan op een koopmanskantoor, meestal van een bevriende relatie. De positie van zo'n minste knecht, ook comptoirknecht of kantoorjongen genoemd, was in het begin uitermate nederig en zijn taak uitsluitend dienend: kachels stoken, kaarsen snuiten en dergelijke, nauwelijks hoger dan de meid.

Indien het portret van Cornelis Hartigvelt, dat in Mr. Bijlsma's boek staat afgedrukt. ook maar enigszins gelijkend is geweest, dan kunnen 'wij er zeker van zijn, dat *Hennekijn's* positie aanvankelijk zeer nederig zal zijn geweest, maar daar zal wel een goede opleiding tegenover gestaan hebben, aangezien Hartigvelt bekend stond als een der beste en rijkste kooplieden van Rotterdam. In de hierarchie van het koopmansbedrijf waren de jongste knechten daarom weliswaar het laagst geplaatst, maar door het feit, dat zij meestal zoons of pupillen van bevriende relaties waren. behoorden zii overigens wel tot hetzelfde milieu. Aangezien de Hartigvelts kennissen waren van de *Graswinckel's* zou *Hennekijn* zijn toekomstige vrouw dan ook best bij zijn patroon Hartigvelt voor het eerst ontmoet kunnen hebben. Aangezien er nergens is gebleken, dat er van de kant van de *Graswinckel's* bezwaren zijn gemaakt tegen dit huwelijk, mag men ten overvloede concluderen, dat deze dat niet als een mésaliance hebben beschouwd.

Mr. Bijlsma vermeldt dat *Hennekijn* ten slotte over een vermogen van *f* 80.000.— beschikte. Hij had al op 18 april 1639 een huis, aan de Leuvehaven (het latere nummer 113, in 1940 verwoest) gekocht [116]). Naast allerlei andere aankopen maakte hij 14 juli 1661 een aanvang met de aankoop van een groot buitengoed onder Moerkapelle, aanvankelijk met Mr. Daniël van Hogendorp, heer van Moerkapelle, Laurens van Swaenswijck en Anthoaie de Sont; bij zijn dood bezat hij reeds een derde deel, waarna zijn weduwe, geassisteerd met *Engelbert Hennekijn, op 26* okt. 1670 een ander derde deel kocht van de erfgenamen van Jacobus Blau, in casu diens weduwe Anna Maria Soetens en zoon Willem Blau, en op 31 mei 1671 het laatste derde deel van Daniël van Hogendorp; deze twee derde delen kostten haar ieder *f* 1041.16.— [117]). Uit de reeds eerder ter sprake gekomen brieven van *Elisabeth van de Graeff* (d.d. 31 mei 1690) blijkt, dat het goed een oord van ontspanning bleef, ook toen *Dirk van der Hoeven, de* man van *Marie Hennekijn.* (IIId, 15), het bezat [78]).

19 nov. 1648 maakten *Jean Hennekijn* en zijn tweede vrouw *Catharina van de Graeff* huwelijkse voorwaarden [118]); het was voor mij als grafologe interessant om de handtekeningen van de toekomstige echtelieden en haar ouders te bestuderen. Voor een goede karakteranalyse van *Hennekijn zou* evenwel zijn volledige handschrift, met name de bijbel waarin hij aantekeningen heeft gemaakt, onontbeerlijk zijn en die is helaas onvindbaar. Wat zijn portret betreft was ik gelukkiger; ik vond dat tenslotte terug bij de heer P. J. van der Burgh te Eindhoven (afb. 2). De maker ervan is onbekend. De copie van dit schilderij, die in 1698 gemaakt is door Pieter van der Werff (afb. 3) wijkt in de details nogal heel sterk af van het origineel. Uit deze copie concludeerde Dr. Kersbergen indertijd dat *Hennequin was:* „een opgekomen koopman en geen regent."

Tot 1972 heeft deee copie in depot gehangen in het Rijksmuseum; toen is hij in langdurig gebruik afgestaan door het Rijk aan het Gemeentelijk Historisch Museum te Rotterdam.

Jean Hennekijn testeerde 21 april 1670 [119]), waarbij hij zijn voor- en nakinderen „in een simpele legitime portie institueerde", onder voorbehoud dat zijn voorkinderen „vredelijck en sonder eenige contradictie" aan *Catharina van de* Graeff en zijn nakinderen, blij haar

116) Gemeente-archief Rotterdam, notariële protocollen, inv.nr. 1392, geciteerd door Graswinckel.

117) Algemeen Rijksarchief, Rechterlijk archief van Moerkapelle, transportprotocollen voor schepenen, inv.nr. 21, ongepagineerd.

118) Gemeente-archief Rotterdam, protocol notaris Gerrit van der Hout, inv.nr. 272, protocol 5, fol. 374.



Af b. 2. Foto Rijksmuseum Amsterdam

JOHAN (JEAN) HENNEQUIN (HENNEKIJN)
1616—1670.

Doek (82 x 68 cm) door Pieter van der Werff 1698, in het Gemeentelijk Historisch Museum te Rotterdam.



Afb. 3.

JOHAN (JEAN) HENNEQUIN (HENNEKIJN)
1616-1670.

Doek (70 x 60 cm) door onbekendeschilder, z.j.; bij de heer P. J. van der Burgh te Eindhoven.

verwekt, het eigendom en het recht tot exploitatie zouden laten van de overdekte lijnbaan „met de kagchels, stoven, solders, huysinge, packhuysinge ende thien huysies ende erven daer annex, mitsgaders de huysinge en de bleyckerie daer bij ofte nevens, staende ende gelegen in Kool". Volgens Dr. Kersbergen strekte het hele terrein, waarbij nog een tuin ook hoorde, zich uit van de Binnenweg tot de Kruiskade. De nakinderen kregen daarvan alles tot aan de tuin, voor 24000 car. guldens. Voorts nog zijn „packhuys ende erve" aan de Westzijde van de Leuvehaven genaamd: „De Overdekte Lijnbaan", voor 5500 car. guldens plus zijn inboedel voor 3000 car. gulden. Tot voogd van zijn minderjarig voorkind (*Catharinus*) werd benoemd zijn broer *François Hennekijn* (IIIb) en tot voogdes van zijn nakinderen hun moeder; de weeskamer werd uitgesloten.

Op 9 mei 1670 prelegateert hij dan nog aan *Catharina van de Graeff* 16000 car. guldens. Dit stuk heeft hij niet kunnen ondertekenen omdat zijn rechterhand te veel beefde [119]). Op dezelfde dag geeft hij haar de meest absolute volmacht over al zijn zaken met macht om zijn zoon François of iemand anders naar haar believen te benoemen tot procureur ad negotia [120]).

Uit het eerste huwelijk [121]):

1. *François Hennekijn,* geb. Rotterdam 28 dec. 1640, consul te Lissabon bij resolutie van de Staten-Generaal van 8 dec. 1665 [122]), † Lissabon 23 nov. 1684, begr. aldaar „op de Rivier" volgens 'tabel III.

   Hij ontving in 1663 venia aetatis van de Staten van Holland, evenals zijn broer *Engelbert,* omdat *François:* „die nogtans minderjarig was seer veel ten agter was aan sijn vader, 't welk diens huijsvrouw soo veel onruste baarde dat sij niet ophielt van quellinge, voor dat sij veniam aetatis hadde", dit volgens de deductie, art. 416 en 417.

2. *Engelbart,* volgt IVd.
3. *Anna Maria Hennekijn,* geb. 21 dec. 1642, tr. (ondertr. Rotterdam 15 maart 1676, attest. naar het Wout 4 april 1676) *Christiaen Meschman,* geb. Hamburg, wonende te Amsterdam.

   Dit huwelijk was volgens tabel 111 kinderloos.
4. *Margarita Hennekijn,* geb. 5 aug. 1644, † 15 mei 1647, begr. Rotterdam (Gr.k.) in hetzelfde graf als haar moeder.
5. *Jan,* volgt IVe.
6. *Catharinus,* volgt IVf.

Uit het tweede 'huwelijk:

7. *Anna Hennekijn,* geb. Rotterdam 25 dec. 1649, ged. aldaar? 1 jan. 1650, † Rotterdam 21 dec. 1742, begr. Breda (Gr.k.), tr. Moerkapelle 24 juni 1668 Mr. *Pieter Snellen,* geb. Oosterhout 4 nov. 1635, ged. Ginneken 4 nov. 1635, drossaard te Oosterhout, † aldaar, h. Spijtenburg, 23 nov., begr. Breda (Gr.k.) 29 nov. 1693, zn. van Mr. *Willem Snellen,* buitenburgemeester 1637-1639, 1641-1643, 1647-1651, schepen 1640, 1644, 1652-1660, 1665-1667, 1672, 1674 en binnen-burgemeester 1661-1664, 1668-1671, 1675, 1676 van Breda, en *Carharina Verhoeven.*

   Haar doop werd te Rotterdam niet gevonden; de datum is afkomstig van een eigenhandig door haar gemaakte aantekening achter op haar portret „in een

119) Id. notariële protocollen, inv.n.r. 921, fol. 137 en 85.
120) Id., id., inv.nr. 936, fol. 191.
121) Doopgetuigen worden hier alleen vermeld, voorzover zij uit de doopboeken blijken. Voor de overige moge ik naar hoofdstuk V, bijlage 1 verwijzen.
122) Ontving die dag ook zijn commissie als zodanig.

silver lijstje" [123]). Ook de geboorte- en sterfdatum van haar man is uit deze bron. *Anna Hennekijn* woonde op het einde van haar leven bij haar zoon, Dr. *Hendrik Snellen,* medicus op de Wijnhaven te Rotterdam. Haar overlijden werd aangegeven op 27 dec. 1742 en haar lijk op 19 jan. 1743 per jacht naar Breda vervoerd om in de Grote kerk in een eigen kelder te worden bijgezet (*f* 30.—); de rekening betreffende haar begrafenis werd door mijn grootvader gepubliceerd [124]). C. D. Bakker [125]) vermeldt, dat een graf, waarin door hem genoemde leden van de familie *Snellen* begraven liggen, in de eerste kapel lag, voorzien van het wapen der familie Snellen: in sinopel twee hazewindhonden van zilver. *Anna is* hier blijkbaar niet begraven, maar volgens een schrift. dat de koster mij toonde, in een graf rechts van de ingang naar de toren.

Van haar 16 kinderen volgen de biizonderheden in hoofdstuk V, bijlage 4.

8. *Catharina Hennekijn,* geb. 21 dec. 1650, † 5 'dec., begr. Rotterdam (Gr.k.) 9 dec. 1661.
9. *Hendrik Hennekijn,* geb. 13 dec., ged. (remonstrant) Rotterdam 19 dec. 1651 [126]), † 21 mei, begr. Rotterdam (Gr. k.) 24 mei 1687 [127]).
10. *Françoise Hennekijn,* tweeling met de voorgaande, geb. 13 dec., ged. (remonstrant) Rotterdam 19 dec. 1651 [126]), † 29 sept. 1652, begr. Rotterdam (Gr.k.).
11. *Maria Hennekijn,* geb. 13 dec. 1652, † 5 juli 1653, begr. Rotterdam (Gr.k.).
12. *Wouterus* ('later *Gualtherus),* 'volgt IVg.
13. *Wilhelmus Hennekijn,* geb. 19 nov., ged. (remonstrant) Rotterdam 22 dec. 1654 [128]), † 1 juni 1655, begr. Rotterdam (Gr.k.).
14. *Augustinus Hennekijn,* geb. 10 mei 1656, † 13 juni 1658, bagr. Rotterdam (Gr.k.).
15. *Maria Hennekijn,* geb. 26 aug. 1657, † 5 aug., begr. Rotterdam (Gr.k.) 9 aug. 1723, tr. aldaar 31 okt. 1677 *Dirck van der Hoeven* [129]), geb. Dordrecht 7 juni, ged. aldaar 20 juni 1649, koopman te Dordrecht, koopman en brouwer in De Vos (1676) te Rotterdam, woonde op de Leuvehaven, had een buitengoed te Moerkapelle, penningmeester van De Honderd Morgen of Wilde Venen, † Rotterdam 25 juli, begr. Dordrecht 27 juli 1714, zn. van *Jan Jansz. van der Hoeven,* kuiper in de Roode Leeuw en lid van het Kuipersgilde 1626 te Rotterdam, brandewijn-'brander te Dordrecht (omstr. 1649), en *Neeltje Dirck Claesz.dr.,* en weduwnaar van *Maria de Hulter.*

    Gegevens betreffende hun nageslacht volgen in hoofdstuk V, bijlage 5.
16. Dochter, doodgeboren 1 maart, begr. Rotterdam (Gr.k.) 3 maart 1659.
17. *Elisabeth Hennekijn,* geb. 2 dec. 1660, aan huis gedoopt, † 9 jan. 1668, begr. Rotterdam (Gr.k.)

123) Als noot 64, pag. 143 sqq.
124) Als noot 64, pag. 170 sqq.
125) Uit Heraldische en genealogische merkwaardigheden in de Grote of Onze Lieve Vrouwe kerk te Breda, door C. D. Bakker, 1932.
126) Getuigen: *Matthijs van de Graeff* (broeder van *Catharina en* schepen van Rotterdam) en *Elisabeth van de Graeff;* cf. echter het bijbelblad.
127) Bii ziin dood staat aangetekend: jonge man, wonende Leuvehaven naast de heer Daenen. Zoals men zich zal herinneren, woonde zijn oom *François* (IIIb) bij de heer Daenen.
128) Getuige: juffrouw van der *Graaff;* cf. echter het bijbelblad.
129) Cf. over zijn familie: Nederlands Patriciaat, jrg. 1926, pag. 147 sqq.

IVd. ***Engelbart Hennekijn,*** geb. Rotterdam 17 dec. 1641, koopman en touwslager aldaar, † Rotterdam 23 dec. 1692, begr. aldaar (N.k.) 1 jan. 1693, tr. Rotterdam 24 nov. 1669 ***Elsje van der Wel,*** geb. 5 sept. 1650 [130]), dr. van ***Cornelis Jansz. van der Wel,*** touwslager in compagnieschap met Jean Hennekijn te Rotterdam, en ***Adriana Bastiaensdr.*** *Gardijn.*

In de hiervoor reeds ter sprake gekomen deductie [131]) lezen wij, dat ***Cornelis Jansz. van der Wel*** een zoon was van ***Jan Cornelisz.*** bijgenaamd ***Broer,*** gesproten uit een „overoud geslacht", wonende te Katwijk aan de Rijn, waar hij een „rederije en grote kramerijen in hennip" had. De ouders van ***Adriana Gardijn*** waren ***Bastiaen Leendertsx.*** Gard@, die onder andere rentmeester was geweest van de „edele heer" van Bleyenburg [132]) en ***Arkje van Wateringe,*** die te Delft op 10 febr. 1619 gehuwd waren [133]). De ouders van ***Elsje*** waren getrouwd te Overschie op 28 nov. 1649 [134]). In het kort wil ik nog even de verdere levensloop van ***Engelbart*** verhalen. Na de dood van zijn vader kon hij zich aanvankelijk wat ruimer bewegen en kocht hij een huis uit diens boedel, dat zijn vader indertijd samen met Bernard van Pavye in bezit gehad had. Toen dreef hij ook nog wat overzeese handel en exploiteerde met zijn schoonvader de lijnbaan langs de Coolvest, die zijn vader vroeger in compagnieschap met zijn schoonvader van de kerk in huur had gekregen. Maar het is hem in zaken niet voorspoedig gegaan en toen hij overleden was, werd hij gedragen uit een huurhuis aan de Bierkade — het huis aan de Leuvehaven had hij al in 1674 verkocht — en werd zijn lijk bijgezet in een huurgraf, zonder klokgelui [135]), bij welk feit eens te meer naar voren komt dat men toen, evenmin trouwens als nu, iemands afkomst af kan leiden uit zijn status.

Engelbart is wel een tragisch voorbeeld geweest van het bekende verschijnsel van de zoon van een zeer capabele en vooraanstaande vader, die krachtens zijn aanleg niet aan de verwachtingen kon voldoen, die krachtens zijn geboorte van hem werden geëist!

Nog voor de dood van zijn vader gaf hij op 30 jan. 1670 zijn toen pas 19-jarige vrouw een algemene volmacht, nadat hij haar de vorige dag tot universele erfgename had benoemd [136]); als zij voor hem kwam te sterven, zouden zijn schoonouders alles van hem erven; pas in de laatste plaats zou zijn zuster ***Anna Marie Hennekijn*** erfgename zijn.

Na de dood van zijn vader zien wij ***Engelbart*** een keer optreden als voogd van zijn stiefmoeder bij haar aankopen te Moerkapelle. Uit dit feit en het feit, dat ook zijn afstammelingen op tabel 111 voorkomen blijkt dat door zijn huwelijk geen voortdurende brouille met zijn familie is ontstaan. In 1663 had hij reeds van de Staten van Holland venia aetatis ontvangen, zoals ik al vermeldde bij zijn broer ***François.***

Uit dit huwelijk:

1. ***Jean Hennekijn,*** ged. (remonstrant) Rotterdam 27 jan. 1669, begr. aldaar (Franse k.) 2 okt. 1669.

   Bij dit voor het huwelijk geboren kind zijn geen getuigen aanwezig geweest. De inschrijving in het dodenregister luidt: „het kind van ***Engebrecht*** de jonge ***Hertnyccijn*** op de Leuffebaven bij de Leuffebrugge in 't Fortuyn". Deze inschrijving kan moeilijk anders dan op dit kind slaan.

130) De in noot 114 aangehaalde deductie, art. 286.

131) Id., art. 308.

132) Id., art. 324.

133) Id., art. 323.

134) Id., art. 285.

135) Als noot 4, Dr. A. C. Kersbergen, Een liefde aan de Leuvehaven, in: Rotterdams Jaarboekje 1939, pag. 115 sqq.

136) Gemeente-archief Rotterdam, notariële protocollen, inv.nr. 867, fol. 30 en 32, geciteerd door Dr. A. C. Kersbergen.

2. ***Jean Hennekijn,*** ged. Rotterdam (Franse k.) 27 april 1670 [137]), begr. aldaar (Franse k.) 11 dec. 1671.
3. ***Catharina Hennekijn,*** ged. Rotterdam (Franse k.) 23 aug. 1671 [138]), tr. le aldaar 27 april 1692 [139]) *Quintijn* ***van der Grot;*** tr. 2e (volgens tabel III) ***Louis de Pré.***

   Uit het eerste huwelijk volgens tabel 111:
   a. ***Catharina van. der Grot.***
   b. Anna ***Maria*** van ***der Grot.***
4. ***Adriane Hennekijn,*** ged. Rotterdam (Franse k.) 25 dec. 1672 [140]), tr. aldaar 12 juni 1695 [141]) *Nicola Kneeff.*

   Uit dit huwelijk volgens tabel 111:
   a. Nicolaas Kneeff.
   b. ***Christiaan Kneeff.***
   c. Anna Maria Kneeff.
5. ***Anna Maria Hennekijn,*** ged. Rottendam (Franse k.) 28 nov. 1677 [142]), waarsch. jong †.

   Zij wordt niet vermeld op tabel 111.
6. *Jean* ***Hennekijn,*** ged. Rotterdam (Franse k.) 5 maart 1679 [140]), ongehuwd † volgens tabel 111, begr. Rotterdam (Z. kh.) 26 okt. 1712? [143]).
7. ***Anna*** *Margueritta* ***Hennepin,*** ged. Rotterdam (Franse k.) 5 dec. 1685 [144]), begr. aldaar (Franse k.) 9 mei 1687? [145]).

   Zij wordt niet vermeld op tabel 111.

IVe. ***Jan Hennekijn*** de jonge, geb. 8 nov. 1645, regent van het Werkhuis 1669-1671 en vendrig der schutterij 1673 te Rotterdam, schepen van Schieland (op 1 jan. 1673 oud-schepen genoemd [146])), † voor dec. 1705, tr. Moerkepelle 2 jan. 1669 ***Rachel Boeckenrodt van*** *Creeffelt,* ged. Amsterdam (No.k.) 7 dec. 1642 [147]), begr. aldaar (N.Z.k.) 22 juni 1713, dr. van ***Roelof Roelofsz.*** *Boeckenrodt* en *Angeniet* ***Huybersdr. van*** *Creeffelt.*

14 dec. 1668 ondertrouwde het echtpaar te Amsterdam, zij als jonge dochter, wonende on de Prinsenpracht, geassisteerd met haar vader ***Roelof*** *Roelofsz.* en 16 dec. 1668 te Rotterdam. In het begraafregister van Amsterdam staat bij haar overlijden: *Rachel* ***Kreefelt,*** weduwe van ***Jan. Hennekijn,*** wonende op de zuidzijde van de Reguliersgracht bij de Keizersgracht.

Ook ***Jan Hennekijn*** de jonge kocht, zij het op bescheidener schaal dan zijn ouders, onroerend goed te Moerkapelle: op 23 juni 1670 en 2 aug. 1670 twee aan elkaar grenzende huizen [146]).

Op 25 jan. 1672 werd hij door Daniel van Hogendorp gemachtigd om uit diens naam af te rekenen met de

137) Getuige: de vader, dan wonende Leuvehaven, drie huizen voorbij de dijkgraaf.

138) Getuigen: ***Catharina*** *Hennekijn* en ***Anna Maria*** *Hennekijn.*

139) Dan wonende bij haar ouders op de Bierhaven; haar echtgenoot vermeld als jonge man van Rotterdam, wonende Wolfshoek.

140) Getuige: de vader.

141) Zij was toen jonge dochter, wonende Glashaven, hij jonge man van Luik, wonende Scheepmakershaven te Rotterdam.

142) Getuige: ***Jean*** *Hennekijn.*

143) Op deze datum wordt begraven: ***Jan*** *Hennequin,* jonge man op de Dijk over de Winter. Het is niet zeker dat dit of de hier behandelde ***Jean*** slaat.

144) Getuige: ***Catharina*** Hennequin.

145) Op die datum wordt aangetekend: een kind van ***Engelbrecht Hennekin op*** de Glashaven bij de Suytkerck. Het is niet zeker dat deze inschrijving op haar slaat.

146) Algemeen Rijksarchief, Rechterlijk archief van Moerkapelle, inv.nr. 21.

147) Getuige: *Angeniet* ***Willen.***

erfgenamen van zijn vader; 5 mei 1673 kreeg hij een dergelijke volmacht van Yda 't Hooff (lees: Hooft), de weduwe van Daniel van Hogendorp [148]).

Volgens een eerder gedaan onderzoek in het gemeente-archief van Rotterdam vertrok Jan ***Hennekijn naar*** Diemermeer.

5 okt. 1683 compareert ***Rachel van Creeffelt,*** de vrouw van Jean ***Hennekijn, als*** moeder van haar minderjarige zoon ***Roelof*** en als geconstitueerde erfgename van haar eigen moeder, die recht van aktie had gekregen van Jean ***Hennekijn*** voornoemd [149]); we mogen hier uit afleiden, dat Jean ***Hennekijn*** toen uitlandig was.

In dec. 1705 machtigt zij, dan weduwe van ***Jean Hennekijn*** de jonge, mede namens haar uitlandige zoon ***Roelof, Cornelis Keelman*** (cf. II, *4,* a), koopman te Rotterdam, om regelingen te treffen in zake diens aandeel in de nalatenschap van Jean ***Hennekijn*** de oude [77]), [150]).

Tabel III vermeldt, dat Jan ***Hennekijn*** met zijn zoon ***Roelof*** bij Jamaica verdronken is. Ten aanzien van laatstgenoemde is dit dus zeker niet waar.

Uit dit huwelijk:

1. k i n d, begr. Amsterdam (No.k.) 31 dec. 1670.
2. kin d, begr. Amsterdam (No.k.) 14 juni 1672.
3. Roelof ***Hennekijn,*** ged. Rotterdam 18 juni 1673 [150a]), † na dec. 1705.

IVf. ***Cafharinus Hennekijn,*** geb. 9 jan. 1647, koopman en vendrig der schutterij 1673-1675 te Rotterdam, tr. Amsterdam (N.k.) 20 juni 1677 ***Margarefha Passomier,*** ged. aldaar (No.k.) 27 febr. 1650 [151]), dr. van ***Abraham Passomier*** en ***Klaesschien Egbers.***

Hij ontving in 1671 venia aetatis van de Staten van Holland. Bij de ondertrouw op 28 mei 1677 te Amsterdam wordt hij vermeld als: van Rotterdam en daar wonend, 30 jaar, de ouders overleden, koopman, geassisteerd met zijn zwager ***Christiaan Mesmans,*** zij als: van Amsterdam,-oud 27 jaar, wonende in de Breestraat, geassisteerd met haar zuster ***Zofia Posseniers.***

Uit dit huwelijk:

1. *Jan,* volgt Vf.
2. ***Anna Hennekin,*** ged. Rotterdam 24 sept. 1679 [152]), begr. aldaar (?-klerk) 27 okt. 1679 [153]).
3. ***Chrisfiaan Hennekin,*** ged. Rotterdam 13 sept. 1682 [154]), begr. aldaar 2 okt. 1682 [155]).
4. ***Chrisfiaan Hennekin,*** ged. Rotterdam 5 dec. 1683 [156]), begr. aldaar 21 juni 1684 of 3 juli 1685 [155]).
5. Ongedoopt kind, begr. Rotterdam 3 juli 1685 of 21 juni 1684 [155]).

Vf. *Jan* ***Hennekin,*** gsd. Rotterdam 11 april 1678 [157]), ontvanger van de 100ste penning te Rotterdam 19 nov. 1705, begr. aldaar (Franse k.) 19 april 1726, tr. (3de proclamatie ondertrouw Rotterdam 15 jan. 1702) ***Maria van Gardijn,*** van Schoonhoven; zij hertr. volgens tabel III 25 sept. 1735 ***Mathijs van Heel.***

Bij zijn huwelijk woonde hij te Groenendaal, zij te Schoonhoven, waar zij ook geboren is.

Bij zijn overlijden woonde hij in de Hoogstraat bij de Akers en volgens het grafboek van de Franse kerk was hij toen 49 jaar en werd bijgezet in graf nr. ll.

Uit dit huwelijk:

1. ***Anna Cafharina Hennekijn,*** ged. (remonstrant) Rotterdam 11 febr. 1703 [158]), begr. aldaar (Prinsek.) 18 aug. 1705 [159]).
2. ***Anna Maria Hennequin,*** geb. omstr. 1708, begr. Rotterdam (Prinsek.) 16 juli 1718 [159]).

Het kind, dat in 1718 begraven wordt, is dan 10 jaar oud; hoewel ik van Anna Maria, die op tabel 111 voorkomt met de vermelding „stierf", de doop niet vond, meen ik dat beide identiek zijn.

3. ***Chrisfiaan Hennekijn,*** ged. (remonstrant) Rotterdam 12 maart 1712 [160]), begr. aldaar (Franse k.) 2 juli 1737 [161]), tr. *Fransijna Margrita van Huysen,* volgens tabel III ***Huijssem.***
4. Kraamkind, begr. Rotterdam (W.k.) 22 maart 1717 [159]).

IVg. ***Wouferus,*** later *Gualtherus* ***Hennequin*** [162]), geb. Rotterdam 24 dec. 1653, vendrig der schutterij 1677, commissaris van het waterrecht 1699, schepen 1700, 1701, vroedschap 1701—†, commissaris van de leenbank 1702-1706, 1709, 1710, 1713-17 17, gedeputeerde ter dagvaart 1703, 1707-1709, 1711-1713, kapitein der burgerij 1704-1708, rekenmeester 1707, 1708, commissaris van de wijken 1707-1719, 1721-1725, penningmeester van de Grote Visserij 1708-1719, kolonel der burgerij 1708—1719, boonheer 1709, 1710, 1712, 1735, 1736, commissaris van de wisselbank 1709, 1710, burgemeester 1711, 1712. weesmeester 1718, 1719, 1721-1725, 1733-1736 en diaken van de Franse kerk (1687) te Rotterdam, gecommitteerde ter Admiraliteit in Zeeland 1725-1733, † Rotterdam 16 juni, begr. aldaar (Gr.k.) 21 juni 1738, tr. le Delft 14 jan. 1685 ***Geerfruid Graswinckel,*** geb. 's-Gravenhage in 1653, † Rotterdam 9 april 1690, dr. van Mr. ***Gerrif Graswinckel,*** student in de medicijnen en rechten te Leiden 22 nov. 1634, advocaat te Delft en voor den Hove van Holland 26 nov. 1640, secretaris van 's-Gravenhage 1 mei 1644—†, kerkmeester van de Kloosterkerk 1651—†, regent van het Sacraments Gildehuis 1664-1668 aldaar, en ***Consfanfia van den Hove;*** tr. 2e Rotterdam 6 febr. 1713 ***Ewouda Verschuer, volgens*** tabel III geboren 30 april 1663, dr. van Mr. ***Pieter Verschuer*** en ***Maria van Muyden,*** en weduwe van ***Abraham van Gerwen.***

148) Gemeente-archief Rotterdam, protocol notaris Mustelius, inv.nr. 525, fol. 20 en 324.

149) Id., protocol notaris Zeger van der Brugge, inv.nr. 819, fol. 132.

150) Gemeente-archief Amsterdam, protocol notaris Hoeckebak, inv.nr. 5898.

150a) Getuige: *Agnietje* van Creeffelt.

151) Getuige: ***Egbert Gerritsen.***

152) Getuigen: ***François Hennekin*** en ***Hillegont Cornelis.***

153) De vader dan wonende: Boompjes, naast de heer Kettel.

154) Getuigen: ***Christiaan Meschman*** en ***Catrine Possemiers.***

155) De vader dan wonende: Boompjes.

156) Getuigen: ***Christiaan Mesman*** en Anna ***Maria Hennekin.***

157) Getuigen: ***Engelbrecht Hennekin*** en ***Anna Maria Hennekin.***

158) Getuigen: ***Christiaan Meschman*** en ***Anna Maria Hennequin.***

159) De ouders dan wonende op de Hoogstraat.

160) Getuigen: ***Jan Hennekijn*** en ***Marya Gardijn.***

161) Bij zijn dood staat aangetekend: ***Christiaan Hennequin,*** man van ***Fransijna Margrita van Huysem,*** op de Hoogstraat naast de Vijsthal in een eigen kelder, *f* 30,—. Volgens het grafboek van de Franse kerk is ook hij bijgezet in graf nr. ll.

162) Zie over hem: A. J. van der Aa, Biographisch woordenboek der Nederlanden, nieuwe uitgaaf, achtste deel, 1ste stuk, pag. 602 en Jhr. D. P. M. Graswinckel, Graswinckel, geschiedenis van een Delfts brouwers- en regentengeslacht, 's-Gravenhage, 1956, pag. 184.

Op politiek gebied speelde ***Gualtherus Hennequin een*** rol. Door zijn bemiddeling deed Frankrijk in 1706 vredesvoorstellen aan de Staten van Holland, die echter geen resultaat hadden. Hij werd daarop naar Parijs afgevaardigd en kwam in april 1707 met nieuwe voorstellen terug, die evenmin geaccepteerd werden. In 1725 was hij een tegenstander van diegenen, die wensten dat de Republiek zich zou aansluiten bij het verdrag van Hannover, en werkte dezen vooral in Zeeland tegen. Hij geraakte in moeilijkheden, toen hij, zonder hiertoe gemachtigd te zijn door de Staten, voorstellen deed tot het sluiten van een verdrag met Spanje. Naar aanleiding hiervan werd hij zelfs op verzoek van de Staten te Parijs in arrest genomen, en hieruit ontslagen en in Holland teruggekeerd, werd hij verhoord door gecommitteerde raden; hij bleef echter gehandhaafd in zijn ambten.

Geertruid Graswinckel bezat land te Zouteveen en in Nieuw Stompert onder Biert in het land van Putten. Ter gelegenheid van zijn tweede huwelijk met ***Ewouda Verschuer*** verscheen een gedicht van E. Bremer.

Uit het eerste huwelijk:

1. *Jean* (Johan) Hennequin, ged. Rotterdam (Franse k.) 17 'april 1686 [163]), begr. aldaar (Gr.k.) 29 sept. 1708 [164]).

   Tabel 111 noemt van hem geen nageslacht.

2. *Constancia Hennequin*, ged. Rotterdam (Franse k.) 30 juli 1687 [165]), jong †.

   Zij komt niet voor op tabel 111.

3. *Catharina Hennequin*, geb. 11 febr., ged. Rotterdam (Franse k.) 17 febr. 1689 [166]), † Rotterdam 17 mei, begr. aldaar (Gr.k.) 22 mei 1748, tr. Rotterdam 20 sept. 1712 *Abraham Twent*, geb. Delft 14 jan., ged. aldaar (O.k.) 15 jan. 1687 [167]) koopman en schepen 1740, 1741 te Rotterdam, † Rotterdam 14 mei, begr. aldaar 19 mei 1760, zn. van *Lambert Twent*, postmeester te Delft 1684, en *Clasina Coeckebacker*.

   Bij het huwelijk wordt zij genoemd: jonkvrouw *Hennekijn;* hij woonde toen in Oppert, een straat te Rotterdam. Haar dood staat ingeschreven als: vrouwe *Hennekijn,* vrouw van den heer ***Abraham Twent,*** wonende op de Leuvehaven, begraven in de Grote Kerk in een eigen graf. Hun kinderen volgen in hoofdstuk V, bijlage 6.

Hoofdstuk V. Bijlagen:

Bijlage 1. Afschrift van de aantekeningen, die *Jean Hennekijn* (IIId), zijn weduwe *Catharina van de Graeff* en zijn dochter *Anna Hennekijn* (IIId, 7) maakten in hun bijbel betreffende hun familie.

Anno 1640 den eersten february soo sijn wij *Jan Hennekijn* ende *Catharina Graswinkel van Maesland tot* Delft in den echtenstaat vereenigt.

Den 28 december 's avents omtrent vijff uuren is mijne huysvrouw verlost tot Rotterdam van een zoon en geheeten *Fransois,* de peters onse moeder *Margarita Hoogenhoek* ende frère *M. Graswinkel.*

163) Getuigen: ***Engelbert Graswinckel Gerritsx.*** en ***Elisabeth van de Graeff.***

164) De aantekening in het dodenregister: ***Jan Hennekijn, jonge*** man van Leuvehaven, begraven in de Grote' kerk in een eigen graf, zal waarschijnlijk wel op hem slaan.

165) Getuigen: ***Engelbert Maartensz. Graswinckel*** en *Constancia* van. den ***Hove,*** weduwe van Mr. ***Gerrit Graswinckel.***

166) Getuigen: ***Dirck van der Hoeven*** en ***Anna Maria Hennequin.***

167) Getuigen: ***Abraham Coeckebacker*** en ***Catharina Hoogenhoek.***

1641 den 17 december 's morgens omtrent twee uuren is mijn huysvrouw tot Rotterdam verlost van een zoon en geheeten *Engelbart* ende de peters als boven.

1642 den 21 'december 's avonts na seven uuren is mijn huysvrouw verlost van een dogter en genaemt *Anna Maria;* de peters waren onse meuy *Anna Begijn* [168]) ende frère *Franco Graswinkel.*

1644 den 5 aug. 's namiddachs omtrent half driën is mijn huysvrouw verlost van een dogter genaemt *Margarita: de* peters onse moeder *M. Hogenhoek* en frère *M. Graswinkel.*

1645 den 8 november 's morgens ontrent vijf uuren is mijn huysvrouw verlost van een zoon en genaemt *Jan;* de peters ware mijn huysvrouw frère G. *Graswinkel* ende ma soeur *Sara Hennekijn.*

1647 den 9 janu(ar)i 's nagts omtrent twalef uuren is mijn huysvrouw verlost van een zoon ende genaemt *Catharijnus; de* peters frère *Gerard Graswinkel* lende ma soeur *B. Graswinkel.*

[1647] den 16e [january]'s morgens ten half tienen is mijn huysvrouw in den Heere ontslaapen ende den 19 alhier in de St. Laurenskerk begraven tot Rotterdam.

[1647] den 15 mey 's morgens ten 5 uuren is mijn dogtertjen *Margarita* in den Heeren ontslaapen en legt bij haar moeder begraven in 't zelve jaar.

1648 den 27 decem(be)r ben ik hertrout met *Catharijna van de Graaf.*

1649 den 25 decemb.'s morgens omtrent twee uuren is mijn huysvrouw verlost van een dogter ende genaemt *Anna;* de peters waaren ons moeder *Anna van Neercassel* ende mon frère *Boudewijn Onderwater.*

1650 den 21 decemb. 's morgens ontrent een uuren is mijn huysvrouw verlost van een dogter en genaemt *Catharina;* de peters waren frère *Gerard Graswinkel* en ma soeur *Bartha Graswinkel.*

1651 den 13 december 's woensdachs 's avonts ontrent seven uuren is mijn huysvrouw verlost van een zoon en genaemt *Hendrik* en van een dogter genaemt *Francoise; de* peters waren oom *Jan van de Graaf* [169]), ma soeur *Zara Hennekijn* lende de huysvrouw van neeff *Adriaen van Kuijk* [170]).

1652 den 29 septemb. sondags voor de middag ontrent 11 uuren is mijn dogtertjen *Francoise* in den Heere ontslaapen, legt begraven in S. Laurens kerk alhier.

[1652] den 13 december vrijdag 's morgens ten ses uuren is mijn huysvrouw verlost van een dogter genaemt *Maria;* de peters ware frère *Boudewijn Onderwater* ende ma soeur *Elizabeth van de Graaf.*

1653 den 5e july 's avonts ontrent agt uuren is ons dogtertje *Maria* in den Heere gerust en in St. Laurenskerk begraven.

[1653] den 24 december 's woensdachs 's morgens ontrent 5 uuren is mijn huysvrouw verlost van een zoon genaempt

168) Bedoeld is kennelijk de tante ***Maria Begijn,*** de weduwe van ***Augustin de Lorme,*** en niet zijn moeder ***Anna Begijn;*** de fout zal bij het overschrijven gemaakt zijn.

169) Prof. H. van der Hoeven tekent hierbij aan: „was dat de canunnik ***Jan van Grave,*** die altoos gezegd heeft, dat hij was de germijn van de kinderen van ***Jan Hennequin?***"

170) ***Anna van Neercassel*** had een zuster ***Cathalina,*** die in 1603 getrouwd was met ***Dingman Adriaansz. van Cuyck.***

Wouteris; de peters frère *Bart. van Muijens* [171]) en ma soeur *Elizabefh van de Graaf.*

1654 den 19e november donderdags's avonts ontrent negen uuren is mijn huisvrouw verlost van een soon ende genaemt *Wilhelmus;* de peters waren moeder *Anna van Neercassel* ende *Sara Hennekijn.*

1655 den eersten juny sijnde dingsdags 's namiddachs ontrent vier is mijn soontje *Wilhelmus* ontslaapen en in de St. Laurens kerk alhier begraven op 4 juny.

1656 den 10e mey sijnde woensdag's avonts ontrent tien uuren is mijn huysvrouw verlost van een soon en genaemt *Augustinus;* de peters waren ik en mijn huysvrouw.

1657 den 26 augusty sijnde sondach's morgens ten half eenen is mijn 'huysvrouw verlost van een dogter en genaemt *Maria;* de peters waren suster *Elizabeth van de Graaf.*

1658 den 13 juny sijnde donderdags 's namiddags ten vier uuren is mijn zoontjen *Augustinus* in den Heeren ontslaapen en in de St. Laurens kerk alhier begraven den 17 juny 's maendags.

1659 den eersten maert sijnde saterdag is mijn huysvrouw verlost 's avonts ontrent 'tien uuren van een doot kinde, sijnde een dogter en op den 3e dito alhier sijnde maendag in den St. Laurenskerk begraven.

1660 den 2 december sijnde donderdag is mijn huysvrouw verlost 's avonts ontrent seven uuren van een dogter genaemt *Elizabefh;* de peters waren ma soeur *Elizabefh van der Graaf* ende ma soeur *Consfantia van den Hove.*

1661 den 5 december sijnde maendag's avonts ontrent ses uuren is mijn dogter *Catharina* ontslaapen ende in St. Laurenskerk alhier begraven op den 9 ditto.

1668 den 9 january sijnde maendag 's morgens ontrent vijf uuren is 'mijn dogter *Elizabeth* in den Heeren ontslaapen en alhier in de St. Laurenskerk begraven.

[1668] den 24 juny is mijn dogter *Anna* getrout met de heere en Mr. *Pieter Snellen,* schout en casteleyn tot 'Oosterhout ende aldaer 'geen woonen.

1669 den eersten january is mijn zoon *Jan* getrouwt met juffr. *Rachel van Creeffvelt,* jonge dogter van Amsterdam.

1670 den 13 july sijnde sondag's avonts ten 11 uuren is mijn man in den Heere gerust lende den 18 do. alhier in de St. Launenskerk begraven.

1677 den . . . mey is onze moeder *Cafharina van der Graaf* 's namiddags tusse vier en vijf uure zijnde vrijdag in den Heere gerust en den . . . ditto in de Sint Laurenskerk begrave in 't coor in 't graff van haer vader *Hendrick Willemz. van der Graaf.*

[1677] den 31 o(cto)b(er) sijnde sondags is onse suster *Maria Hennequin* getrout met d'heer *Dirk van der Hoeven.*

[1684 den 23 november don] ders[dags] is onse broeder *Francois Hennequin* in den Heere gerust tot Lisbon als consul van Haar Hoog Mog (end) h(eeden), aldaer op de Rivier begraven.

[1685 sondags] den [14] [172]) january is onsen broeder *Wouterus Hennequin* getrouwt met juffrouw *Geertruijdt Graswinkel.*

1687 den 21 mey sijnde woensdag ontrent 12 uuren is onsen broeder *Hendrik Hennequin* in den Heere gerust en den 24e alhier in St. Laurenskerk begrave aen de suitzijde van den tooran.

1692 den 23 december is onsen broeder *Engelbert Hennekijn* op den middag tusse een en twee uunen in den Heere gerust en den 29 do. alhier in d'Oosterkerk begraeven.

Bijlage 2. Afschrift van het briefje, dat *Jan Dirksz. van der Hoeven,* de zoon van *Maria Hennequin* (IIId, 15) schreef aan zijn tante *Anna Hennequin* (IIId, 7) naar aanleiding van het bijbelblad van bijlage 1.

Mevrouw ende waerde moey,

Dit bovenstaende is bij mij uitgetrokken uit den Bijbel onder mij berustende en voor soo verre het geschrevene aengaet tot den 1 january 1669 incluus met de hant van grootvader Jan Hennequin zalig(e)r, het overlijden van denselven 'door de hand van mijn grootmoeder Catharina van der Graaf zalig (e)r en het verdere door UEd. hand aen geteykent; dan dewijl eenige datums in blank zijn, was het goet wij die konden uitvinden, als mede na te gaen het overlijde van de verdere oomen en moyen om bij mij te konne werden vervolgt; 't geeen UEd. mij daarontrent kond berigten sal mij ten uiterste aengenaem sijn, en ik altoos blijve sonder eenige reserve

Mevrouw en waerde moey
UEd. scultpligtigen en gehoorsame dienaar en neef
I. Van der Hoeven Dz.

Rotterdam den 31 maert 1728.

Bijlage 3. Afstammelingen van het echtpaar *van Pruyssen-Hennequin.*

Uit het huwelijk van *Isabella Francisca Hennekin* (sub IVa) en *Ferdinandus van Pruyssen* [67]):

Ferdinand Herman Joseph van Pruyssen, geb. 9 maart 1710, groot-aalmoezenier van Antwerpen, † Antwerpen, begr. aldaar (O.L.Vr.k.), tr. Antwerpen (O.L.Vr.k. zuid) 22 dec. 1739 *Maria Anna (Clara) de Wilde,* geb. aldaar 27 aug. . . . ., † Antwerpen, begr. aldaar (O.L.Vr.k.), dr. van *Jan Franciscus de Wilde* en *Anna Clara van Pruyssen.*

Uit dit huwelijk:

Ferdinand Charles van Pruyssen, ged. Antwerpen (O.L. Vr.k. zuid) 11 okt. 1743, tr. aldaar (O.L.Vr.k. zuid) 1 sept. 1772 *Barbe Françoise Josèphe Werbrouck,* geb. Antwerpen 7 april 1749, dr. van *Joseph François Richard Werbrouck,* jur. lic., lid van de staten van Vlaanderen, en *Cathcrine Françoise Grigis.*

Uit dit huwelijk:

Marie Anne Jacqueline van Pruyssen, geb. Antwerpen 9 juni, ged. aldaar 10 juni 1784, † Antwerpen 7 jan. 1850, tr. *Joseph Charles François Gustave* des H. R. Rijksbaron *de Raet* van *der Voort,* ged. Leuven (St. Mich.k.) 24 april 1784, officier bij het 5de regiment huzaren in keizerlijke Franse dienst, † Antwerpen 22 dec. 1872, begr. Berchem, zn. van *Arnoult Jean Baptiste Ange* des H. R. Rijksbaron *de Raet van der Voort,* raad in de souvereine raad van Oostenrijks Gelderland, en *Marie Françoise Josèphe Pauline van Bouchout.*

171) *Bartholomeus van Muyden* was de man van *Bartha Graswinckel,* de zuster van *Catharina Graswinckel.*

172) Het afschrift geeft 13 tussen haken.

Uit dit huwelijk:

Barbe Marie Joséphine des H. R. Rijksbarones *de Raet van der Voort,* geb. Antwerpen 29 juni 1823, † kinderloos aldaar 8 maart 1883, tr. Antwerpen 25 juni 1855 *Valère Constant Joseph Marie Ghislain* des H. R. Rijksridder *de Waepenaert de Ter-Middel-Erpe(n),* die hieronder volgt.

2. *Jacques Joseph Charles van Pruyssen,* ged. Antwerpen (O.L.Vr.k. zuid) 22 mei 1750, stadhouder van de kamer der marktgelden aldaar, geadeld bij diploma d.d. Wenen 29 sept. 1793, † Brussel 22 maart 1808, tr. Antwerpen (O.L.Vr.k. noord) 23 juli 1793 *Marie Josèphe Antoinette van Garneren,* ged. aldaar (O.L.Vr.k. noord) 12 sept. 1771, † Woubrechtegem bij Aalst 27 okt. 1838, dr. van *Jean François van Garneren,* schepen en burgemeester van Antwerpen (1772), en Rose *Marie Josephine Muijtincx.*

Uit dit huwelijk:

Charlotte Marie Antoinette van Pruyssen, geb. Antwerpen 17 mei 1799 of 1 mei 1801, † aldaar 21 mei 1890, tr. Brussel 24 sept. 1823 *Edouard Joseph Marie* des H. R. Rijksridder *de Waepenaert,* heer van Ter-Middel-Erpe (n), geb. Aalst 28 maart 1796, lid van provinciale staten van Oost-Vlaanderen, burgemeester van Woubrechtegem, † Mechelen 4 nov. 1861, zn. van *François Alexandre* des H. R. Rijksridder *de Waepenaert,* heer van Ter-Middel-Erpe(n), jur. lic., stadhouder van de twee steden en het land van Aalst, deken van St. Barbara-gilde (1793), en *Agnès Jeanne Colette van Langenhove.*

Uit dit huwelijk:

a. *Valère Constant Joseph Marie Ghislain* des H. R. Rijksridder *de Waepenaert de Ter-Middel-Erpe(n),* geb. Brussel 12 aug. 1824, † Antwerpen 8 nov. 1887, tr. aldaar 25 juni 1855 *Barbe Marie Joséphine* des H. R. Rijksbarones *de Raet van der Voort, zie* boven. Kinderloos.

b. *Ferdinand Claire Joseph Marie Ghislain* des H. R. Rijksridder *de Waepenaert de Ter-Middel-Erpe(n),* heer van Tergalen (Vorst, arr. Turnhout), geb. Brussel 11 dec. 1826, † Mechelen 17 nov. 1887, tr. Brugge 25 april 1870 *Alice Eugénie Philippine Marie* (barones *van Zuylen van Nyevelt,* geb. Gent 20 febr. 1835, † Brugge 9 jan. 1901, dr. van *Jean François Marie* baron *van Zuylen van Nyevelt,* raadsheer in het Hof te Gent, en *Eugénie Marie de Busscher.* Kinderloos.

Bijlage 4. Afstammelingen van het echtpaar *Snellen-Hennequin.*

Uit het huwelijk van *Anna Hennequin* (IIId, 7) en Mr. *Pieter Snellen* [173]);

1. Mr. *Willem Snellen* 1669-1730, tr. *Godelieve van Broeckhuysen 1648-1754,* die vier kinderen hadden, maar geen (kleinkinderen.
2. *Jan Snellen* geb. en † in 1670.
3. *Catharina Snellen,* geb. Oosterhout 30 sept. 1671, † 7 maart 1720, tr. Amsterdam 10 nov. 1712 *George van Berchem,* geb. in 1663, † 2 april 1719.

173) Cf. Nederland's Patriciaat jrg. 1924, pag. 306 sqq.

Uit dit huwelijk:

Anna van Berchem, geb. Oosterhout 18 aug. 1717, † Baarle-Nassau 26 aug. 1746, tr. Breda 24 jan. 1734 *Pieter Daniel Hasselaer,* geb. Amsterdam 9 juni 1707, † Baarle-Nassau 2 sept. 1746, zn. van Mr. *Gerard Hasselaer,* ontvanger van 't last- en veilgeld der Admiraliteit te Amsterdam 1697, schepen en kapitein der burgerij 1706, raad 1717—† te Amsterdam, meesterknaap van Brederode 1719, door Holland gedestineerd tot de extraordinaris ambassade naar Zweden 1719, en *Susanna van Collen.*

30 jan. 1744 verzoeken ***Pieter Daniel Hasselaer*** en ***Anna van Berchem,*** echtelieden wonende te Baerle, zij als kindskind van vrouwe ***Anna Hennekijn,*** aan ***Hendrik*** en ***Paulus*** Snellen als executeurs van het testament van ***Anna Hennekijn*** om behoorlijke staat en inventaris van de nagelaten boedel en goederen [174]).

Uit dit huwelijk:

a. *Susanna Elisabeth Hasselaer,* geb. Delft 27 nov. 1734, † Amsterdam 29 aug. 1809, tr. le aldaar 16 mei 1752 Mr. *Gerard Hasselaer,* geb. Amsterdam 21 jan. 1728, schepen 1753, bewindhebber der West-Indische Compagnie 1759, ontvanger van 't last- en veilgeld der Admiraliteit 1763, commissaris van de monstering 1768, directeur der Sociëteit van Suriname 1773, burgemeester 1775, 1779 en houtvester van de stad 1776 te Amsterdam, † aldaar 20 jan. 1781, zn van Mr. *Nicolaas Cornelis Hasselaer,* vrijheer van Westerdijkshorn, boekhouder der desolate boedelkamer 1724-1729, schepen 1729 en kapitein der burgerij 1732 te Amsterdam, gecommitteerde ter Admiraliteit in Zeeland 1738-1741, en *Anna Divera Kick Pancras;* tr. 2e Amsterdam 28 april 1782 Mr. *Jan Bost,* ged. Edam 3 aug. 1732, commies ten comptoire van 't convooi ter Admiraliteit te Amsterdam 1756-1795, †'s-Gravenhage 6 'febr. 1814, zn. van *Nicolaas Bost,* burgemeester van Edam, en *Lijsbet Brasker,* en weduwnaar van *Catharina Cornelia Bicker.*

Uit het eerste huwelijk drie kinderen, waarvan er twee jong overleden.

b. *Catharina Gerardina Hasselaer,* geb. 30 april 1736, † jong.

c. *Gerard Nicolaas Hasselaer,* geb. 1 april 1739, † 17 april 1739.

d. *Catharina Clasina Hasselaer,* geb. Baerle 15 juni 1740, † jong.

e. *Catharina Gerardina Hasselaer,* geb. 16 sept. 1742, † Groningen 16 mei 1755.

f. *Gerart Arnout Hasselaer,* geb. 16 okt. 1744, jong †.

In de communicatiebrief wordt hij een „seer frisse zoon" genoemd.

4. Een ontijdig geboren kind, geb. 25 juli 1672.
5. *Jan Snellen* 1673-1691, ongehuwd.
6. *Bartholomeus Snellen 1675-1703,* ongehuwd [175]).
7. *Pieter Snellen,* geb. en † in 1676.

174) Gemeente-archief Breda, protocol notaris Adriaan van Waalwijk, inv.nr. 701.

175) Cf. mijn opmerking bij *Jantje Hennekijn* (IIIb,4).

8. *Pieter Snellen 1677-1730* [176]), ongehuwd.

9. Dr. *Hendrik Snellen 1679-1769*, tr. 1714 *Elisabefh Huys 1684-1731.*
Zijn moeder *Anna Hennekijn* woonde op het laatst bij hem in.

Van zijn tien kinderen had alleen nageslacht:

Dr. *Cornelis Tobias Snellen 1724-1777*, tr. *1755 Hillegonda van der Wallen* 1727-1790.

Uit dit huwelijk onder andere:

Agafha Snellen 1758-1829, tr. 1791 *Govert George van der Hoeven*, die hieronder volgt onder 11, f, bb.

10. dochter, doodgeboren 18 juni 1680.

11. *Maria Snellen*, geb. Breda 30 nov. 1681, † Oosterhout 4 febr. 1749, begr. aldaar, tr. Oosterhout 4 juli 1709 *Gerardus van der Hoeven*, ged. Sprang 16 juni 1775, ontvanger van Oosterhout 1701—†, † Oosterhout, h. Limborg 3 jan., begr. aldaar 6 jan. 1748, zn. van *Gouerf Andriesz. van der Hoeven*, secretaris van Zuidewijn-Capelle, diaken en ouderling aldaar, en *Cathelijn van Gils.*

Uit dit huwelijk [177]):

a. *Anna van der Hoeven*, geb. Oosterhout 22 juli 1710, † Batavia 24/25 april 1736, tr. 18 april 1734 *Willem de Maillie*, geb. 21/22 nov. 1706, onderkoopman in dienst van de Oost-Indische Compagnie, † Batavia 8 april 1744, zn. van *Aarnouf de Maillie.*

Uit dit huwelijk:

Anna Maria de Maillie, geb. Batavia 21 april 1736, † aldaar 30 mei 1738.

b. *Cafharina van der Hoeven*, tweeling met de voorgaande, geb. Oosterhout 22 juli 1710, † aldaar 8 aug. 1710.

c. *Cafharina van der Hoeven 1711-1716.*

d. *Pieter van der Hoeven* 1713-1716.

e. *Maria van der Hoeven*, geb. Oosterhout 10 febr. 1715, † 20 aug. 1741.

f. *Pieter van der Hoeven*, geb. Oosterhout 2 maart 1717, kolonel in het regiment infanterie Van Hardenbroek, majoor-commandant van Sas van Gent, † aldaar 14 mei 1776, tr. Breda 21 april 1743 *Anna Snellen*, ged. aldaar 9 april 1720, † Breda 18 dec. 1759, dr. van Dr. *Paulus Snellen*, die volgt sub 12, en *Margarefha Geerfruida van Beeck.*

Uit dit huwelijk:

aa. *Maria Margarefha van der Hoeven* 1744-1812, tr. 1771 *Sebald Rückert* 1745-1790 [178]).

bb. *Govert George van der Hoeven* 1750—1826, tr. 1791 *Agafha Snellen*, zie boven.
Uit hen stamt het huidige nog levende geslacht *Van der Hoeven.*

176) Zie over het wapenbord, dat in de Grote kerk te Breda, waar hij van 1722 tot 1730 burgemeester was, is opgehangen: Taxandria jrg. 1905, pag. 104 sqq.

177) Cf. H. van der Hoeven, o.c., Nederland's Patriciaat jrg. 1924 en 1971.

178) Zie verder: Gens Nostra jrg. 1963, pag. 310 sqq. en 1966, pag. 233 sqq.

cc. *Ludovicus Ernestus Adeodafus van der Hoeven* 1754-1833 ongehuwd.

dd. *Susanna Elisabeth van der Hoeven*, geb. Breda 7 dec. 1759, † Goes 26 april 1846, tr. vóór 1792 Dr. *Jan Alberfus van Nieuwenhuijse*, [geb. Gent omstreeks 1755/'56], student te Groningen, med. doct., eerst geneesheer en vroedmeester te Goes, later ontvanger ald., nog later (omstreeks 1800) naar Wildervanck (Gron.) vertrokken, † aldaar 5 okt. 1823.

Hieruit (behalve twee R.K. gedoopte jongens en een Hervormd ged. meisje, die alle drie jong zijn overleden) :

aaa. *Anna Pieternella van Nieuwenhuijse*, † na 1 mei 1839 [178a]).

bbb. *Jacoba Johanna van Nieuwenhuijse*, ged. (hervormd) Goes 10 juli 1793, † Nieuwediep 9 maart 1865, tr. Rotterdam 13 april 1831 *Jan Hendrik Torley Duwel*, geb. Schoonhoven 10 aug. 1807, bij zijn huwelijk employé bij de Bank van Lening te Rotterdam, † voor 1860, zoon van *Philip Zsaac Duwel*, boekdrukker en *Hendrika Magdalena van den Hove.*
Uit dit huwelijk nageslacht.

ccc. *Agafha Elisabeth van Nieuwenhuijse*, ged. (herv.) Wildervanck 20 april 1800, † na haar man, tr. Goes 19 aug. 1836 *Johannes Robbers Verfregt*, geb. Goes 24 aug., ged. aldaar 9 sept. 1798, broodbakker, † Delft 6 juli 1864. zoon van *Marinus Vertregt* en *Johanna Robbers.* Blijkens de doodsadvertentie geen nageslacht.

g. *Govaarf van der Hoeven* 1718—1750, tr. *Sara van Boneual;* zij hertr. 1 e *P. Brandenburg † 1752* en 2e 16 juli 1752 *Hugo Pieter Faure* (waaruit nageslacht *Van Boneval Faure*).
Dit huwelijk was kinderloos.

h. *Alida Johanna van der Hoeven*, geb. Oosterhout 14 april 1720, † 20 maart 1747.

i. *Wilhelmina van der Hoeven* 1721-1722.

j. *Wilhelmina van der Hoeven*, geb. Oosterhout 6 maart 1723, begr. Zierikzee 26 juni 1799, tr. le Oosterhout 10 okt. 1748 *George Augustus Lawtnan*, chirurgijn-majoor van het hospitaal te Chelsea, † voor 1766; tr. 2e Sas van Gent 1 aug. 1769 *Benjamin Boeije, geb.* 's-Gravenhage 29 aug. 1707, secretaris van Sas van Gent, † Antwerpen in 1819 [179]), zn. van Mr. *Nicolaas Boeije*, advocaat te 's-Gravenhage, stadsadvocaat van Zierikzee bij den Hove van Holland 1692 aldaar, en *Nicasia Boone*, en weduwnaar van Maria *Jacoba Noordhoek.*
Uit het eerst huwelijk vijf kinderen, maar geen verder nageslacht.

12. Dr. *Paulus Snellen 1683-1747*, tr. 1714 *Margaretha Geertruida van Beeck* 1689-1769, dr. van *Izak van Beeck*, zeehandelaar te Amsterdam, bewindhebber der Oost-Indische Compagnie, en *Margaretha Clignett.*

178a) Gemeente-archief Rotterdam, inventaris Wiersum, nr. 589, fol. 223-225.

Van hun tien kinderen hadden alleen nageslacht:

a. *Anna Snellen* 1720—1759, tr. 1743 *Pieter van der Hoeven* 17 17-1776, zie boven.

b. *Margaretha Snellen 1721-1792, tr. 1742 Pieter Jacob Bodel 1719-1773.*

Uit dit huwelijk:

aa. *Jan Bodel 1742-1743.*

bb. *Jan Paulus Bodel,* geb. Veurne 29 maart 1744, † St. Joris bij Nieuwpoort in 1787/'88, tr. 10 mei 1774 *Maria Anna Boodt,* geb. Hulst in 1753, † Nieuwpoort in 1782.

Hun vijf kinderen zijn allen kinderloos overleden.

cc. *Catharina Elisabeth Bodel* 1747-1748.

dd. *Catharina Johanna Bodel,* geb. Zierikzee in 1749, † Hulst 29 juli 1773, tr. 29 maart 1769 Mr. *Emanuel Casparus Jacobus Paris,* geb. Hulst 18 okt., ged. aldaar 21 okt. 1742, schepen en griffier van Hulsterambacht, † Antwerpen, zn. van Ds. *Johannes Willem Paris,* predikant te Hulst 1738—†, en *Johanna Theodora Sfreso;* hij hertr. Breda 17 aug. 1774 *Theodora Jacoba Cornelia Versluijs.*

Uit dit huwelijk drie kinderen [179]).

c. *Elisabeth Snellen,* geb. Breda 15 okt. 1728, † Deventer (ten huize van haar zoon) in 1802, tr. 1e (ondertr. Princenhage 30 maart 1758) *Frederik Hendrik Zweerts,* luitenant-kolonel bij het regiment infanterie Des Villates 1748, † 9 aug., begr. Terheiden 22 aug. 1758; tr. 2e Zundert 4 aug. 1760 *George Bruce,* geb. in Schotland, majoor in het Schotse regiment Marjoribanks 1747, majoor 1747, luitenant-kolonel 1766, kolonel tit. 1766 in het regiment infanterie Marjoribanks, generaal-majoor der infanterie 1779, † in juni 1780: tr. 3e Breda (Gr. kerk) 16 april 1786 *Cornelis Re(e) delijkheid,* geb. te Rotterdam, inspecteur van de Generaliteits Fortificatien en Waterwerken te Breda, en weduwnaar van „Vrouwe" *Johanna Christina van Wagfendonk;* in familie-papieren heat hij kolonel der artillerie, ging in Russische dienst en werd „van den Turk" doodgeschoten in 1787.

Zij testeerde 4 april 1794 en woonde toen te Zundert [179a]).

Uit het tweede huwelijk:

Stewart John (Jean, Jenny) Bruce, geb. Breda 21 juni 1767, luitenant-generaal in kon. Hollandse dienst 1806-1809, commandeur Kon. Orde van Holland en van de Uaie 1807-1809, † Deventer 14 febr. 1847, tr. aldaar 22 febr. 1801 *Christina Schimmelpenninck,* ged. Deventer 14 april 1774, † aldaar 24 dec. 1840, dr. van *Gerrit Schimmelpenninck,* wijnkoper te Deventer, en *Hermanna Koolhaas.*

Uit dit huwelijk:

aaa. Mr. *George Isaac Bruce,* geb. Deventer 9 okt. 1803, jur. 'doctor, 2e luitenant-ordonnansofficier bij de generale staf, substituut-officier van justitie te Deventer 1834 en Zwolle 1838-1847, lid 1839 en voorzitter 1845-1847 van de Tweede Kamer der Staten-Generaal, staatsraad i.b.d. 1847, gouverneur van 'Overijssel 1847, gedesigneerd gouverneur-generaal van Nederlands Indië 1850, ridder Mil. Willemsorde 4de klasse 183 1, † a/b. oorlogscorvet Sumatra te Nieuwediep 30 dec. 1850, tr. Deventer 28 aug. 1845 *Anna Agnesia Schimmelpenninck,* † in 1869.

bbb. *Hermanna Aleida Bruce* 1805—1843, tr. 1834 Mr. *Gerrit Martijn* baron *du Tour van Bellinchave* 1804-1870.

Uit dit huwelijk vier kinderen en verder nageslacht.

13. *Elisabeth Snellen 1684-1688.*

14. *Wouter Snellen 1685-1699.*

15. *Theophilus Snellen 1686-1687.*

16. *Theophilus Snellen 1688-1691.*

179) Cf. De Navorscher jrg. 1882, pag. 583 en 1920, pag. 275 en 279.

1798) Gemeente-archief Breda, notarieel1 archief, inv.nr. 1137, akte 51.

Bijlage 5. Afstammelingen van het echtpaar *van der Hoeven-Hennekijn.*

Uit het huwelijk van *Maria Hennekijn* (IIId, 15) en *Dirck van der Hoeven* [129]*):*

1. *Catharina van der Hoeven* 1679-174 1.

2. *Johan (Jehan) van der Hoeven,* geb. 2 mei 1681, ged. Rotterdam, schepen van Cool 1710-1711, secretaris van de vredemakerskamer 173 1-1745 en van commissarissen van 'kleine 'zaken, † Rotterdam 23 april, begr. Dordrecht (Gr.k.) 28 april 1745, tr. Rotterdam 9 mei 1712 *Johanna Willemina de Mey,* ged. Rotterdam 28 sept. 1685, begr. aldaar 22 maart 1763, dr. van *Willem de Mey* en *Sibilla Weymans.*

Zijn sterfdatum is op tabel 111 ingevuld; hieruit blijkt, dat hij met de vervaardiging is begonnen, maar dat anderen daar nog na zijn dood aan gewerkt hebben.

Uit dit 'huwelijk:

a. Mr. *Dirk (Theodore) van der Hoeven* geb. 1713, tr. 1760 *Benjamina Bartha Croiset* 1736-1821.

Uit dit 'huwelijk nageslacht.

b. *Maria Johanna van der Hoeven,* geb. 29 maart, ged. Rotterdam 31 maart 1714, tr. 's-Gravenhage (Franse k.) 1 febr. 1756 *Jean de Loches,* geb. te Bergerac.

3. *Cornelia van der Hoeven* 1682—voor 1692.

4. *Theodore van der Hoeven* 1683—1687.

5. *Mr. François van der Hoeven,* heer van Tienhoven, 1685—1765, tr. 1723 *Johanna Leers* 1697—1765.

Uit dit huwelijk nageslacht.

6. Ds. *Theodorus (Theodore) van der Hoeven 1687-1748,* tr. 1719 *Jacoba van der Wallen* geb. 1695.

Uit dit huwelijk.

a. *Dirk van der Hoeven,* geb. 20 mei, ged. (remonstrant) Rotterdam 2 juni 1720, † 5 april 1737.

b. *Anthony van der Hoeven,* geb. 3 dec., ged. (remonstrant) Rotterdam 14 dec. 1721, † 8 okt., begr. Rotterdam (Gr.k.) 11 april 1722.

C. *Neeltje van der Hoeven* 1723-1763, tr. 1756 *Abraham de Meyer* 1729-1760.

d. *Maria van der Hoeven* 1725-1794, tr. 1749 *Hendrik van der Wallen* 1718-1785.

e. *Anthony van der Hoeven,* geb. *5* jan., gcd. (remonstrant) Rotterdam 12 jan. 1727, † 26 febr., begr. Rotterdam (Gr.k.) 1 maant 1727.

f. *Anthony van der Hoeven 1729-1759.*

g. *Justus van der Hoeven,* 'geb. *20* aug., ged. Rotterdam 9 sept. *173* 1, kapitein-luitenant bij de garde-dragonders 1775-1785.

h. *Catharina van der Hoeven,* geb. *7* juni, ged. Rotterdam 18 juni 1733, begr. aldaar (Gr.k.) 11 jan. 1791.

7. Henry van der Hoeven 1690-1744.

8. Cornelis van der Hoeven 1692—1744.

Bijlage 6. Afstammelingen van het echtpaar *Twent-Hennequin*.

Uit het huwelijk van *Catharina Hennequin* (IVg, 3) en *Abraham Twent* [180]):

1. *Clasina Françoise Twent,* 'geb. 13 okt., ged. Rotterdam (Franse k.) 17 lokt. 1714 [181]), † *30* april, begr. Rotterdam 6 mei 1737.

2. *Gualtherus Twent,* geb. *24* sept., ged. Rotterdam (Franse k.) 27 sept. 1715 [182]), † aldaar 11 mei 1716.

3. *Gualtherus Twent Hennequin* (zich volgens tabel II aldus na de dood van zijn moeder noemende) [182]) 1717-1793, tr. le 1744 *Jacoba Johanna van Gelé 1718-1744;* tr. 2e 1760 *Johanna Juynbol (van der Loo)* 1730-1775.

Uit het tweede huwelijk:

a. *Aletta Theodora Marina Twent Hennequin,* ged. Rotterdam 2 aug. 1763 [183]), † Owdewater 22 okt., begr. aldaar 26 okt. 1811, tr. Rotterdam 6 mei 1792 *Hendrik Willem van Zijll de Jong, geb.* Oudewater 18 juni 1763, baljuw en dijkgraaf aldaar, notaris te Oudewater 1784-1789, Poortugaal 1789-1804 en Oudewater 1805-1809, † aldaar 15 jan. 1810, zn. van *Dominicus de Jong,* secretaris van Oudewater 1759—1788, schout van Woerden, secretaris van Weesp 1788-1798, en *Johanna Clasina de Roode.* Uit dit huwelijk nageslacht [184]).

b. *Catharina Abrahamina Twent Hennequin,* 1761—*1769.*

c. *Anna Clasina Constancia Twent Hennequin,* geb. 15 febr., ged. Rotterdam 19 febr. 1765 [185]).

4. *Clara Anna Twent,* geb. *1718.*

5. *Aernoud Twent* 1720-1747, tr. 1745 *Anthonia Hermina van Gelé* 1720-1812.
Uit dit huwelijk nageslacht.

6. *Johan Hendrik Twent,* geb. *5* jan. 1722, † 20 juli 1723.

7. *Geertruy Twent,* geb. *28* juni, ged. Rotterdam 13 juli (?) 1723, † 14 jan., begr. Rotterdam 17 jan. 1729.

180) Cf. Wapenheraut jrg. 1906, pag. 222, en Nederland% Adelsboek jrg. 1952, pag. 514.

181) Getuigen: Nicolaas *Twent en Françoise Helena van der Graaff,* zijn vrouw.

182) Getuigen: *Gualtherus Hennequin en* ***Ewouda Verschuer,*** zijn vrouw.

183) Getuigen: ***Aletta Juynbol*** geb. *Jens* en ***Jan Juynbol.***

184) ***Cf.*** Nederland's Patriciaat jrg. 1911, pag. ***281.***

185) Getuige: Mr. ***Jan Juynbol.***

8. *Abraham Twent,* geb. Rotterdam 10 maart, ged. aldaar 16 maart 1725 [186]), † Robterdam 8 april 1789, tr. aldaar 10 juni 1770 *Cornelia Maria Dalen, geb.* Rotterdam 9 sept. 1729, † aldaar 19 juni, begr. 21 juni 1778.

9. *Jean Theodore Twent,* geb. 15 sept., ged. Rotterdam (Franse k.) 19 sept. 1727 [187]), † 20 nov. 1738.

10. *Anna Twent, geb. 26* sept., ged. Rotterdam (Franse k.) 30 sept. 1729 [188]), † aldaar 28 febr. 1797, tr. Rotterdam 14 dec. 1760 Mr. *Jan Juynbol,* geb. in 1732, vendrig 1758 en luitenant 1759 van de schutterij, secretaris van Rotterdam, † aldaar 19 mei 1796, zn. van *Theodorus Marinus Juynbol* en *Aletta Jens.*

11. *Geertruy Twent,* geb. *16* febr., gad. Rotterdam 20 febr. 1733 [189]), † 9 juli 1733.

12. *Geertruy Twent,* geb. 18 febr., ged. Rotterdam 26 febr. 1734 [190]), jong †.

186) Getuigen: ***Jan van der Hoeven Dirksz.*** en ***Johanna Wilhelmina de Mey,*** zijn vrouw.

187) Getuigen: ***Jan van der Hoeven*** en ***Catharina van der Hoeven.***

188) Getuigen: ***Gualtherus Hennequin en,*** Anna ***Goris.***

189) Getuigen: ***Gualtherus Hennequin*** en ***Catharina van der Hoeven.***

190) Getuigen: ***Gualtherus Hennequin en Clasina Françoise*** Twent.

KORTE MEDEDELINGEN.

De herkomst van het geslacht Van Gesseler.

De oudste twee generaties van het in 1908 uitgestorven adellijke geslacht *Van Gesseler* luiden in Nederland's Adelsboek 1942, blz. 50, als volgt:

I. *Hendrik van Gesseler* de olde, te Deventer vermeld tot 1565, wanneer hij met zijn zoon *Hendrik van Gesseler* de jonge voogd is over de kinderen van zijn overleden zoon *Johan.*

11. *Johan van Gesseler,* ruilt met de Wcarie van St. Agatha te Deventer 5 maart 1564 land te Nijbroek voor enige jaarrenten uit landen te Welsum en te Olst, † kort voor 20 April 1565, tr. omstreeks 1545 *Geerfruid N.,* bezit als weduwe in 1565 land te Terwolde en te Nijbroek.

Het alfabetisch register op het burgerboek van Deventer bevat op de naam *Van Gesseler* de volgende inschrijvingen:

Jan van Geseler Henricksen, van Cleve, 1544.

Johan van Gesseler Aerntssoen, van Emmerik, 1556.

Willem van Gesseler, 21 maart 1576.

De in 1544 burger van Deventer geworden *„Jan van Geseler Henricksen,* van Cleve" is ongetwijfeld identiek met de hierboven sub 11. vermelde *Johan van Gesseler* (zoon van *Hendrik van Gesseler* de olde, die omstreeks 1545 huwt met *Geerfruid N.*

De (herkomst van het geslacht *Van Gesseler* moet dus in het oude Hertogdom Kleef gezocht worden.

Vermelding verdient nog dat een *Gerrit van Gesler* op 23 april 1575 als burger wordt ingeschreven in het burgerboek van Zutphen.

JHR. MR. R. C. C. DE SAVORNIN LOHMAN.

Heineken.

Tijdens een verblijf op het kanaaleiland Guecnsey 'trof ik in de Sint Martins kerk aldaar de volgende „memorial stone" aan:

„In memory of *Christian Heineken* esquire of the hermitage in this parish, son of doctor *Heineken* professor of theology and philosophy in the university of Devener and of *Maria Theresa Verbu* his wife, who departed this life on the 18th of May 1824 in the seventy third year of his age. Also of *Christina Heineken* his sister, who died on the 4th of June 1843 in her eighty sixth year. And of *Margaretha Heineken* their sister who died on the 9th of January 1853 in her 89th year. As also of *Martha Guille* widow of *Christian Heineken* who died on the 14th of January 1861 in her 91st year."

Wapen: gedeeld, 1. een 'halve lelie, 11. een opgestoken rechterhand: helmteken: een zespuntige ster tussen een vluaht. Spreuk slecht te lezen en voorzover te 'ontcijferen: est et fideli tuta merces.

J. H. BRAKKE.

Een merkwaardig huwelijk in de familie Von Wied-Runkel.

Een mijner overgrootmoeders van moeders kant was *Sophie Pauline von Miilmann,* geboren in de Abdij Corvey te Höxter aan de Weser.

Ten behoeve van het samenstellen van de kwartierstaat mijner kinderen, gepubliceerd in Gens Nostra eind 1973 en begin 1974, was het nodig ook nader onderzoek naar haar voorouders te 'doen.

Daar me gebleken was dat het Briefadeliges Taschenbuch 1918 betreffende de familie *Von Mülmann* onvolledig was, ben ik zelf op onderzoek uitgegaan, waarbij in teerste instantie gebruik kon worden gemaakt van de aantekeningen die *Sophie's* vader *Friedrich Carl Ludwig von Mülmann* in zijn dagboek over zijn voorouders op schrift hsd gesteld, ook al wanen die eveneens onvolledig.

In Dierdorf werd zijn eigen doop gevonden: geboren 9 februari, gedoopt 14 februari 1775, maar het huwelijk van zijn ouders bleek gesloten te zijn in Runkel:

„Am 16en Octobris ward beij Hofe in Gegenwart sämtlicher gnädigster Herrschaften copulirt der Hochwohlgebohren Herr *Franz Ludwig von Mülmann,* Hochgräfl. Wied-Runkelscher Oberforstmeister und Hauptmann beij dem Niederrheinisch-Westphälischen Creijss-Regiment Westerwaldischen Contingents mit der Hochwohlgebohren freij-fräulein *Maurice Elisabethe von Souville,* des weijland Herzogl. Würtembergischen Cammerherrn Baron *von Souville* hinterlassene eheliche Tochter, Dame d'Honneur beij der Regierenden Frau Gräfin zu Saijn-Wittgenstein Hochgräfl. Gnaden."

In Runkel bleek de {broeder van *Franz Ludwig, Carl Friedrich von Miilmann,* Canzley Director te zijn en tot echtgenote te hebben *Charlotte Amalia Hert. Zij* lieten in Runkel verschillende 'kinderen dopen, waarbij een van de doopinschrijvingen bijzonder interessant is:

„Runkel 1772. (Doop van) *Louisa Carolina,* des hiesigen S.T. Herrn Canzley Directoris *Carl Friedrich von Mülmann* und Frau *Charlotte Amalia* geb. *Hert* von Wetzlar ehel. fräulein Tochter wand gebohren den 29 Nov. Abends 20 min. nach 10 Uhr und getauft 2 December.

Gevattern waren S. T. Frau Hofräthin *Hert* zu Wetzlar gebohren Comtesse *Louise von Wied* und Frau Hauptmännin *von Miilmann* zu Dierdorf gebohren Baronesse *de Souville.* 5½ fl. in Haus getauft."

Toen ik voor verder onderzoek in Neuwied op het Schlossarchiv kwam, vroeg ik de archivaris daar, die zich 'intensief met de familie *Wied* had bezig gehouden, of hem iets over dit merkwaardige huwelijk *Hert* x *Von Wied* bekend was. Dat bleek niet het geval te zijn !

Ik heb toen de vraag voorgelegd aan Prof. Dr. S. Rösch in Wetzlar, die zich al eerder voor mijn *Mülmann*-naspeuringen had geïnteresseerd, of hem hierover iets bekend was. Zijn antwoord luidde, vertaald:

„In 1769 trouwde (niet in Wetzlar) de Juristenzoon *Joh. Gotthard Hert* (* 1745, 03, -10, Wetzlar; † 1808, -04, -26, Wetzlar) Dr. Jur., Hofrat, 1781 Prokurator am R.K.G. (Reichs Kammer Gericht), de Gravin *Luise von Wied-Runkel* (* *1736,* -10, -16, † 1805 -05 -23), dochter van Graaf *Joh. Ludw. Adolf von Wied-Runkel,* 1705 -- 1762, tr. (2) 1733 *Amalia Luise* Gravin *von Sayn- Wittgenstein-Sayn,* 1702-1737.

De broer van *Luise* gravin *von Wied* werd in 1791 tot Fürst verheven.

Joh. Gotth. Hert was de broer van *Charlotte Amalie Hert* (1736—1797), die *Karl Friedrich von Mülmann* (1729-1794) had getrouwd.

Het huwelijk van 1769 bracht de gemoederen in Wetzlar heftig in beweging, was echter een echt 'huwelijk uit liefde en bleef blijkbaar kinderloos. De vrouw was 9 jaar ouder dan de man. Men kan meer hierover vinden bij H. Glöck: Goethes Wetzlarer Zeit, 1911, blz. 39 e.v., en ook in „Der Watzlarer Goethe", 1932, waarin look silhouetten van hen beiden te vinden zijn."

J. W. NIERMANS.

Neomagus.

(XCI, bol. 280).

Ds *Johannes Neomagus was* blijkens een inschrijving in het Ned. Gerief. doopboek te Eindhoven d.d. 26 nov. 1721 wel degelijk gehuwd met *Jo ha n n a van Bemmel* (ged. aldaar 20 sept. 1693). Mijn 'onjuiste correctie berustte op verkeerde lezing van Ds *Johannes'* eigen mededeling in het doopboek van Nuenen, Gerwen en Nederweert, dat hij zijn ('derde) zoon *Hermannus* (geb. Gerwen 13 juli, gsd. Nuenen 18 juli 1728) aldus had genoemd naar de moeder van zijn vrouw *Hermina.* Niet zijn vrouw, maar haar moeder heette *Hermina (van Gaderen).* Blijkens het lidmatenregister van Eindhoven waren *Godert van Bemmel* (schoolmeester te Eindhoven) en zijn vrouw *Hermina van Gaderen* in 1691 uit Leiden naar Eindhoven gekomen.

MR. DR. W. DE VRIES.

VRAGEN EN ANTWOORDEN.

van Kortenoord-van Brugge (LXXXIX - 1972 27). De heer D. van Baalen te Zoelen was zo vriendelijk het spoor te wijzen, dat leidt naar het land van oorsprong van het geslacht *Van Oord, in* de 17de en 18de eeuw genaamd *Van Cortenoort,* achtereenvolgens gevestigd te Zetten, Hoogblokland, Oosterwijk (bij Leerdam) en sinds ongeveer 1710 te Werkendam. De stamreeks luidt als volgt:

I. *Jan Adriaansz. (van Cortenoort),* geb. omstreeks *1610* (vermeld als „sponsae pater" Sij het huwelijk van zijn dochters).

Kinderen:

1. *Neeltjen,* wonende te Nijmegen, tr. Zetten 1 april 1660 *Herman van Aernem.*
2. *Adriaentjen,* tr. Zetten 29 juli 1660 *Hendrik Roelofsen.*
3. *Maria,* tr. Zetten 9 juni 1661 *Jan Derrixsen.*
4. *Jan,* volgt onder II.
5. *Adriaan,* trouwt te Zetten op ? november 1671 *Liefken Hendrix.*

II. *Jan Jansen van Cortenoort, tr.* Zetten 8 dec. 1661 *Rixken Hendrix (van Heteren).*

Uit dit huwelijk (niet bewezen, doch wel waarschijnlijk!):

1. *Rijk* (*Rijck* of *Rijchart*), volgt onder III.
2. *Hendrina,* tr. Nijmegen 24 september 1699 *Gerrit Koerten.*
3. *Hendrik,* tr. *Jannigje ?*
4. *Arien,* doopgetuige Hoogblokland 18 november 1703.

III. *Rijk* (*Rijck* of *Rijchart*) *van Kortenoord* ('gewoonlijk echter *van Oord* genoemd), tr. le *Jannigje Bastiaans,* † Hoogblokland 16 april 1701, weduwe van *Nijs Arise;* tr. 2e *Aaltje Jacobs van Brugge* (uit Nieuwland?).

Uit het eerste huwelijk:

1. *Jannigje,* gad. Hoogblokland 31 augustus 1698.
2. *Johanna,* geb. omstreeks 1700, begr. Hoogblokland 11 maart 1782, tr. Arkel 9 mei 1723 *Goosen Gijsbertsz. van Aalburg* (ook *van Aalborg* en *van Aalsburg).*

   Uit dit huwelijk twaalf kinderen, waarvan de oudste geboren wend in Arkel en de overige in Hoogblokland.
3. *Cornelia,* ged. Hoogblokland 6 maart 1701, † (op ruim 40-jarige leeftijd) na 1742, tr. Arkel 25 april 1728 *Jan Gijsbertsz. van Aalburg.*

Uit het [tweede huwelijk:

4. *Johannis,* ged. Hoogblokland 18 november 1703.
5. *Gijsbertis,* ged. Hoogblokland 14 #december 1704.
6. *Jacobus,* ged. Werkendam 4 mei 1710: hij is de stamvader van het Werkendamse geslacht *Van Oord* (zie Familieboek *Visser).*
7. *Gijsbertje,* ged. Werkendam 8 april 1714.

's-Gravenhage. **ANDR. VISSER.**

van Cuyck - van Boxtel - van Herlaer - van Meerheim (LXXXIX - 1972 28). In antwoord op het door de heer Vecmeulen gevraagde zou ik het volgende willen opmerken:

Bij het onderzoek naar de herkomst van *Dirk van Meerheim,* die in 1350 *Maria van Kuyc,* erfdochter van Boxtel en weduwe van *Dirk van Herlaer,* heer van Ameide en Bokhoven, trouwde vindt men bij oudere #genealogen nauwelijks suggesties.

Ik moge in dit verband wijzen op *Dirk van Meerheim,* tweede zoon van *Jan II van Leeuwenberg* en N.N., en kleinzoon van *Jan I van Leeuwenberg* en (waarschijnlijk) diens eerste

wouw Gisela van Falkenstein-Minzenburg. C. J. Kremer vermeldt in zijn Beiträge zur Gülich-Bergischen Geschichte (Heinsberg-Urkunden) deze *Dirk van Meerheim.* Hij komt reeds 1336 (met zegel) voor. In het tweede deel op blz. 8 vermeldt Kremer een oorkonde van 1361, juli 7, waarin o.a. heer *Dirk van Merheym,* heer van Moaxcelle, voorkomt. Voor Monxcelle moet men mijns inziens Boxstelle lezen.

Een vraagteken blijft het feit, dat *Dirk van Meerheim* met een adelaar zegelt. Zijn familieleden, uit het 'geslacht der graven *van Sponheim,* zegelden met een ruitenwapen. Bij *Meerheim* moet men m.i. niet aan Merum bij Roermond denken maar aan een thans op Duits gebied gelegen Meerheim. Of er heren van dit Duitse Meerheim zijn geweest is mij niet 'bekend.

Deventer. **DRS. J. A. COLDEWEIJ.**

van Cuyck - van Boxtel - van Herlaer - van Meerheim (LXXXIX - 1972 28). Daar ik belangstelling heb voor dezelfde families als in bovengenoemde vraagstelling vermeld, heb ik enig materiaal verzameld dat de vraagsteller vam dienst aal kunnen zijn. Zoals wellicht bekend, is *Mereheym = Meerheim = Merum.* Het stamhuis Mcrum, onder Herten bij Roermond gelegen, bestaat nog. Met Kessel en Horn mag de ruïne 'van Merum tot een kastelengroep uit de 11de eeuw gerekend worden. Wat betreft *Herlaer,* zij gewezen op een oorkonde van 1202. waarin vermeld een *Lambertus* advocatus *de Arlo* (Sloet 400. blz. 406). Jonkvr. van Winter ia: Ministerealiteit en Ridderschap in Gelre en Zutphen, Arnhem 1962, ziet deze *Lambertus* aan voor een *Van Herlaer* (vgl. haar Tabellen, Tabel C „Adel" blad 1, no. 16). J. Wolmond, schrijver van een artikel in „De Maasgouw", getiteld: „De erfvoogden van Roermond", heeft mij eens mondeling medegedeeld in de familie *Van Herlaer* verwanten te zien van de oude voogden van Roermond die schuil gaan onder de voornaam *Theodericus.*

In verband met *Van Meerheim* en ook *Van Cuyck,* raad ik vraagsteller aan kennis te nemen van het belangrijke artikel van J. Linssen, verschenen in de „Publications de Limbourg" 1954-1955, blz. 161-185 (passim) en van dezelfde schrijver diens artikel in „Publications de Limbourg" 1969-1970, blz. 43 noot 19.

Ohé en Laak.

J. G. F. M. G. **BARON VAN HÖVELL TOT WESTERFLIER.**

Lewe van Aduard-van **Berum.** In de catalogus van de tentoonstelling van voorwerpen, betrekking hebbende op het vorstelijk stamhuis Oranje Nassau en op de wapen-, geslachten zegelkunde in het algemeen, gehouden in 1880, was blijkens de vermelding op blz. 287, nr. 3617, een rouwbord aanwezig voor *Christina Etnerentia van Berum,* vrouw van *Evert Joost Lewe van Aduard,* overleden 's-Gravenhage vóór of op 16 maart 1740.

Is het bekend, waar dit bord momenteel verblijft ?

Bilthoven. A. PATHUIS.

van der Meulen. Gevraagd gegevens over de eventuele afstammelingen van:

1. *Cornelia van der Meulen.* ged. Gouda 20 dec. 1786;
2. *Johannes van der Meulen,* gsd. Gouda 22 nov. 1789:
3. *Adrianus van der Meulen,* ged. Gouda 17 aug. 1791;
4. *Gerritje van der Meulen,* ged. Gouda 1 maart 1795;

5. *Peeter Judocus van der Meulen,* ged. Gouda 5 okt. 1796;

6. *Johannes van der Meulen,* ged. Gouda 6 sept. 1797;

kinderen, uit het huwelijk van *Adrianus van der Meulen,* ged. Grave 20 juni 1762, schipper, poorter te Gouda, en *Anna Christina Stokvis,* † Gent (België) 22 nov. 1812.

In het Poorterboek (O.A. 509) van Gouda is *Adrianus* op 25-3-1786 vermeld als *Adrianus van der Mul* uit Grave.

Het gemeente-archief te Gouda kon mij niet verder helpen.

's-Gravenhage. MEVROUW J. M. CHARISIUS-DE LEUR.

Panser (LXXXVIII - 1971 232; LXXXIX - 1972 135/136). Aan een in mijn bezit zijnde parenteel van de familie *Panser* ontleen ik het volgende:

I. *Hendrik Panser,* geb. Schiedam in 1566, † 10 maart 1616, tr. 2e 27 dec. 1609 *Ariaentje Cornelis Jorisdr.,* geb. Zwartewaal in 1585, † in aug. 1640.
Hun oudste zoon was:

II. *Cornelis Panser,* geb. 30 dec. 1610, tr. *Maria Bontebal,* † Rotterdam 5 febr. 1697.
Hun zesde kind was:

III. *Maria Panser,* † Delft 22 april 1708, tr. 1e *Arnoldus van Eeden,* † 28 aug. 1679; tr. 2e *Philippus Mesch,* geb. in 1654, † Delft 2 juni 1709.

Gorssel. IR. W. F. VAN LIMBORCH VAN DER MEERSCH.

van Riemsdijk. Te Rotterdam overleed 29 oktober 1814 in de ouderdom van 64 jaar *Hendrik van Piemsdijk,* geboren te Coevorden (volgens de overlijdensakte), en zoon van *Hendrik van Riemsdijk* (volgens dezelfde akte overleden te Coevorden) en diens vrouw *Anna Brikkoort* (overleden te Sas van Gent, eveneens volgens die akte). In de in Ned. Patriciaat 1965, blz. 245 e.v., opgenomen genealogie *Van Riemsdijk,* aanvangende met *Jacob van Riemsdijk,* plaatsmajoor van Coevorden in 1660, komt, hij niet voor.

Gevraagd nadere 'gegevens over bovengenoemde *Hendrik van Riemsdijk* en zijn voorouders.

Rotterdam. J. H. BRAKKE.

Schermer. *Jacob Anthonie Schermer,* geb. omstr. 1759, † Zijpe 5 juni 1809, tr. omstr. 1784 (?) *Grietje Jansdr. Kaag,* ged. (N.-H.) Aartswoud 30 oktober 1763, was in 1817 nog in leven, dr. van *Jan Sijvertsz. Caag,* koopman te Aartswoud, en *Aafje Claasdr. Graaff.*

Jacob Schermer had vermoedelijk een zuster *Grietje Anthonie Schermer,* die in 1771 te Sijbekarspel huwde.

Omstreeks 1750 was te Sijbeskarspel een *Cornelis Schermer* woonachtig, die grootschipper op Noorwegen was.

Gevraagd alle gegevens betreffende dit geslacht *Schermer* vóór 1800 en betreffende de kwantieren van voornoemde *Jacob Anthonie Schermer.*

Rotterdam-Charlois. K. J. SLIJKERMAN.

van Soestdijck **van** Cloonde Wijs (XXI - 1903, 10; XXIII - 1905 76, 240; LXXXV - 1968 29-32, 339; LXXXVI - 1969 58-60, 225-226; LXXXIX - 1972 335-356). Mr. *Johan van Soestdijck* tr. (als advocaat voor het Hof van Utrecht) (geref.) 30 jan. 1677 *Beatrix Junius,* getuigen zijn zijn oom *Hendrick van Soestdijck* en haar vader

Cornelis Junius, schout van Cothen. Laatstgenoemde is met Beatrix' broer *Dirk* en haar ooms *Gilbartus Junius,* vicedecanus van St. Marie, en *Hendrick Junius* getuige bij de acte van 'huw. voorw. d.d. 12 jan. 1677 (nots. A. Houtman); getuige voor Mr. *Johan van Soestdijck* is zijn oom *Johan Quint,*

Mr. *Johan van Soestdijck* voornoemd is — als drossaart van Vreelant — als zwager getuige in de acte van huw. voorw. d.d. 26 maart 1681 (nats. A. Houtman) tussen *Geertruid Cornelisdr. Junius* en *Gerard van Beeck;* deze huwen Utrecht (geref.) 12 april 168 1.

Mr. *Johan van Soestdijck,* de advocaat en de drost van Vreeland zijn, mede gezien de handtekeningen, identiek.

Een huwelijk 'tussen *Gerard van Beeck* en een *Geertruid van Soestdijck* als vermeld in De Nederl. Leeuw, jrg. 1968, kd. 339 is dus onjuist. Zie ook De Ned. Leeuw, jrg. 1972, kol. 355.

Mr. *Johan van Soestdijck's* dochter *Agatha van Soestdijck,* ged. Utrecht 9 nov. 1677, tr. aldaar 25 april 1707 *Johan Michiel Hanske* met consent van het Hof. In plaats van de vader is aanwezig als getuige haar zuster *Stephanie van Soestdijck.*

Zeer waarschijnlijk waren aan bovengenoemde *Van Soestdijck's* verwant de kinderen enz. van hat echtpaar *Isaac Jansz. van Soestdijck,* die tr. Utrecht (geref.) 11 aug. 1594 *Mechteldje Jansdr. van Fockenberch;* want ook zij hadden o.a. een dochter *Pleuntje,* geb. omstreeks 1608.

Hendrick Jansz. van Kirckharten (wiens dochter *Hester* gehuwd was met de ijzerkoper *Jan Stevens van Soestdijck;* zie De Ned. Leeuw, jrg. 1968, kol. 30) was inderdaad afkomstig uit Kirchherten, Kreis Bergheim, Ambt Karster, in het Land van Jülich. In een proc. van 11 mei 1597 (G.A.U. II 174) wordt hij genoemd „smit van Kerckharten"; hij machtigt zijn broer *Bartholomeus Jans* smit van Kerckharten, de nalatenschap van hun ouders *Jan Smit* en *Truychje Smit,* tot Kerkharten overleden, te 'regelen. Niet duidelijk is of zij „smid" waren of heetten.

Voornoemde *Bartholomeus Jansz. van Kirckharten* tr. in okt. 1595 als *Bartholomeus Jans van Cristol,* weduwnaar van *Jannichje Jans van Outhuys,* met *Tanneke Tack,* j.d. van Brugge; zij was een zuster van *Jacomijntje Cornelis Jansdr. Tack,* die gehuwd was met *Hendrick Jans van Kirckharten* (zie o.a. G.A.U. II 174, 30 maart 1612). Hun broer *Pieter Tack* was 'gehuwd (7 sept. 1594) met *Maria Wttewaell,* zuster van de bekende schilder *Joachim* (Booth H.S. 378, fol. 1462). De *Tack's* erfden goederen van hun vader *Cornelis* en hun grootouders *Jan Tack,* gehuwd met *Jannichje N.,* gelegen te Dixmuiden in Vlaanderen.

Alle bovenstaande gegevens zijn afkomstig uit het Gem.-Archief te Utrecht.

Utrecht, W. A. WIJBURG JR.

INHOUD VAN DIT NUMMER.

Bestuursberichten. — Johan Hennequin (1616-1670) en zijn bloedverwanten, door A. 1. Menalda-van der Hoeven. — Korte Mededelingen: De herkomst van het geslacht Van Gesseler; Heineken; Een merkwaardig huwelijk in de familie Von Wied-Runkel; Neomagus. — Vragen en antwoorden.

LEXICOGRAFISCH NAAMREGISTER

JAARGANG 1974.

Met teken * wil zeggen dat in het artikel ook aantekeningen van wapenkundige aard voorkomen.

A

Aa, van der 377.
Aages 162.
Aalberts 48.
Aalburg (Aalsburg, Aalborg), van 407.
Aalderen, van 70.
Aanhout, van 273.
Aardewijns 128.
Abbé, 1' 9.
Abo (, von) 157, 158, 179.
Absalons 357.
Achenbach 124.
Acker, ten 120.
Adam 25.
Adel, van den 64.
Adolfs (Adolphs) 150.
Aenwech 311.
Aerdt, van 190, 193.
Aernem, van 407.
Agricola 155.
Aken (Aecken), van 108, 113, 156, 159, 177, 187. 333, 353.
Akker, van den 49.
Akkersloot 156.
Alary 222-225, 358, 359.
Albert (, Zualart dit) 21.
Alberts 46, 62, 200.
Aldenhove, van Spee van 194.
Alewijn, van 89.
Almeida Salema, da Costa de 16.
A(l)melo(o) (, van) 344.
Alphen, van 193.
Alphijn 330.
Altijs, van Suplen van 287.
Aman 61.
Ambrosius 276. 277.
Ament 24.
Anderson 67.
Andrevski 30.
Annsse 90.
Anthoni 346, 377.
Antonescu 29.
Antonides 36, 38.
Apeldoorn, van 72.
Auelthorn. van 199.
Arendsen 194.
Arendshorst 71.
Arens 44.
Arents 66.
Ariens 226.
Armand 16.
Arminius 229, 234, 237, 239, 240, 242, 243, 256.
Arnold 43.
Arntz 125.
Arp 124.
Artopé 156.
Asbeck zu Berge und Münsterhausen, von357.
Asperen, van 272, 346.
Aspermont, Flugi van 115.
Assenburg 231.
Assies 40.
Asten, van 211.
Asymont 156.
Aube 16.
Aubercourt. d' 27.
Aubry 33.
Auckes 162.
Audenhove, de Normand et d 32.
Averkamp 156.
Ayala, de 84.

B

Baak 126.
Baakhoven 153.
Baalbergen 50.
Baanghen (Bayenghem), van 149.
Backaw 156.
Backer 234, 235, 241, 356.
Backx de Hertoghe 162.
Baden, van 186.
Baecke (de Genne), de 195,196.
Baerken 193.
Baensdonck, van Bellichaven genaamd van der 184.
Baetens 15, 126.
Baexen, van 189.
Bahre 46.
Baker(s) 141-143.
Bakker 50, 54.
Bakker, de 176.
Balas(t) 11, 13.
Balckom, van 162.
Balde 333.
Balen 277.
Balinge, van 120.
Balmont 33.
Balneavis 230 *, 232.
Balteanu 30.
Baltens 336.
Bandholt 124.
Banens 125.
Bardel(l) 32, 33.
Barenbroek 345.
Barendregt 345.
Barents 209.
Barmentlo 287.
Barnewall 360.
Baron 80.
Barriau 269.
Barron 123.
Barry 270.
Bartels 120.
Bartenstein 127.
Barthem, van 130.
Bartolotti (Barteloot) 383.
Bartz 33.
Bäschlin (Baschely) 31.
Baseliers 126.
Baselius 144.
Bassecourt, de la 379.
Batten 25.
Battus 168.
Bauduin 175.
Baumbach, von 175.
Baurain 366, 369.
Bauwens 12, 126.
Bayenghem (Baanghen), van 149.
Baylleul. van 278.
Beauvisage 156.
Bcchevel, Pielat de 121.
Beck 111, 112, 280.
Beckerath. von 157.
Beckers 126.
Becking 67, 157.
Beckman 59.
Bedeke 225.
Beeck, van 399, 400, 410.
Beecke, van der 196.
Beek, van 273, 341.
Beeke. van 137.
Beeken, van der 13.
Beekman 47. 157. 293
Beenen 156.
Beer 175.
Beerens 126.
Beertens 271.
Beerthuijs 118.
Beesd, van 186.
Beest, van 90.
Beesten, von 17.
Befervoorde, de 18.
Begode 376.
Béguin (, le) (Beg(h)in, Begijne, (de) Bagijn)) 367, 368, 370 *—374, 378, 379, 394.
Behr, von 175.
Behuret 371.
Beinhem, van 189.
Bekkum, van 274.
Belanger 222.
Bellichaven genaamd van der Baersdonck. van 184.
Bellinckhausen, van 177.
Bellinc(k)have, van 184 *, 190, 193.
Belli(n)choven, van 163, 182-184, 284.
Bellofs (Belloff) 184 *.
Bellychaven geheyten van Specken, van 184.
Bemelmans 126, 178.
Bemmel, van 280, 406.
Bender 163.
Benjamins 290.
Bentel, (Benthel) (Bentels), van 318, 323.
Benthem 45.
Benthem, van 284.
Bentijns 157.
Berbetta 246.
Berch (Bergh), van den 106, 113, 158.
Berchem, van 83, 397, 398.
Bercmoest, van der 104, 105.
Bercmoest, ver Marien die men heet van der 103.
Berendrecht, van der Meer van 359.
Berendsen 270.
Berg, v. 156.
Bergé 14, 27, 32.
Berge, op den 190.
Bergen, van 164.
Bergh (Berch), van den 106, 113, 158.
Berghout 121.
Berghuis 68.
Berkum, van 49.
Berlage 156.
Berlins 231.
Bernaard 237, 253, 255.
Bernard 12.
Bernet Kempers 274.
Berrangé 157.
Berthier 16.
Bertin 16.
Bertram 101.
Berum, van 408.
Bervoets 126.
Besemer 310.
Beskers 191.
Besooien 260.
Besten, den 345.
Betouw, in de 151, 155.
Bettink 34, 41.
Beugelink 63.
Beum 50.
Beveren, van 39, 221, 276, 277, 351.
Beverwijck, van 308.
Beyerman 259.
Beyers 287.
Beynum, van 144.
Bèze, de (Beza) 161.
Bicker 124, 398.
Bie, de 127, 129, 246, 326.
Bieger 124.
Bierboom 126.
Bieshoven, van 377.
Bindernagel 266.
Binette 368.
Biscop 379.
Biskon 91.
Bispinck 156, 177.
Bisschops 252.
Bistrate, de la 126.
Bitter 39, 41, 156.
Bizou 177.
Blaey, de 184.
Blaize 22.
Blan(c)k 163.
Blankenstein 63.
Blenk 146-149.
Block, van der 13.
Blocquerie 177.
Bloem, de 12.
Bloemendael. van 195.
Bloemendal 53.
Blom 22, 23.
Blommaert 175.
Blommendael, van 361.
Blon(c)k (Bloncq) 357.
Blydenstein, van 178.
Bobadilla, de 79.
Bock 357.
Bode 214.
Bodegom, (Bodegem), van 127, 128, 132.
Bodel 401.

Boeckenrodt (van Creeffelt) 390.
Boeckholt, Bos van 177.
Boegman 69.
Boehm 18.
Boekestijn 50.
Boel(e) 330-333.
Boelen 45.
Boenaert (Boenjeerts) 139, 141.
Boer 334.
Boer, de 272.
Boesbergen (, van) 128, 360, 361.
Boesdonck (Boosdonck) , van 368, 376, 377.
Boesses 157.
Boet, de 378.
Boetselaer tot Raephorst, van den 197.
Boeye 126, 140, 400.
Bogaerts 85.
Boie (Boye) 124.
Bois, du 368.
Bois de Madleville, du 16.
Bok 52.
Bokkel, ten 66.
Bol 78.
Bollard, de 148.
Bollarts 115.
Bollekool 204.
Bolten 124.
Bommelaar 380, 381.
Bommerson 138.
Bondam 123.
Boneval (Faure), van 400.
Bongaert, van den 163.
Bonifaz 79.
Bonn. Isaac genannt 178.
Bonnefont-Fontenelles, de 27.
Bönninghausen, von 157, 177.
Bonte 125.
Bontebal 409.
Boode, die 285.
Boodt 401.
Boom (Verboom) 336, 352, 354.
Boone 400.
Boosdonck (Boesdonck), van 368, 376, 377.
Bootser 342.
Bordes, des (Desbordes) 222—225, 358, 359.
Bordes, Wolters des 224.
Borgh, van der 157.
Borne, (Kreutzwendedich) von dem 175.
Borremans 116.
Borstelman 264.
Borstius 146.
Bos 329.
Bos van Boeckholt 177.
Bos, van den 329, 330.
Bos(ch) 47. 61. 72, 186, 334, 377.
Bosch, van den 231.
Boscy (Bossy) 22.
Bosman 259, 515.
Bosschaert 31.
Bossy (Boscy) 22.
Bost 398.
Bot 63.
Both (Blut) 116, 117.
Botland, van 90.
Bots (Buts) 117, 126.
Boucher (Bousché) 284.
Bouchout, van 396.
Boucket 207.
Bouffler, de 370.
Bouhuijs 177.
Boumans 214.
Bourgo(n)gne, de 157.
Bourlette 33.
Boursault (Boursaux, Bourceau, Boursea(x)(, de) 176.
Bourski 30.
Boursse 225.
Bousché (Boucher) 284.
Bouselet (Boeslet) 377.
Bout(h)(e)m(i)y(e) (Boutemie) 9.
Boutmy (de Katzmann) 8-34 *
Boutou 372, 373, 378, 383.
Bouvart 9.
Bouwens 88, 186.
Bouwman 130.
Bouwmeester 267.
Boviers 248, 249.
Bowier 189.
Boxtel, van 407, 408.
Boye (Boie) 124.
Boys 224, 359.
Boysen 124.
Braaf (Braeff) (,de) 329-332.
Braakman 75.
Braam 58.
Braat 176.
Brabant, van 278, 279.
Brackman 145, 287.
Braesou 29.
Brakel 260.
Brakel, van 193.
Brande, van den 136, 137.
Brandenburg 400.
Brandes 266.
Brants 108, 113, 158.
Brasker 398.
Brave 285.
Brederode, van 189.
Bredewold 60.
Breem, van 380.
Breeveld 55.
Bregi 33.
Bremer 39, 198.
Bremer(s) 335.
Brent, Holmes 25.
Breukhoven 342.
Breunig, voa 18.
Breur 358.
Briede, de 204.
Briers 126.
Briët 285.
Brikkoort 409.
Bril1 157.
Brinck, ten 45, 121.
Brink, Dulleman ten 45.
Brodt 40.
Broeck, van dea 334, 335.
Broe(c)ke, van den 40, 41.
Broeckhuysen, van 186-199, 362, 397.
Broek, van den 243.
Broek, van der 268.
Broekhuis 69.
Broer, van der Wel bijgenaamd 389.
Broers 91.
Bronkhorst 157.
Brosius 290.
Brouwer 63, 74.
Brouwere, de 91.
Brouwers 16, 137.
Brouwers, van Liere alias 136.
Broux 17, 18.
Bruce 401, 402.
Brugge, van 406, 407.
Bruggeman 92.
Brugman 185, 186.
Bruin, de 273.
Bruinenberg 274.
Bruinink 57.
Bruins 45.
Bruinsma 63.
Brummelaar, ten 64.
Brummelen, van 114.
Brunet 191.
Brunswijk (Bruynswyck), van 331, 332.
Bruijn, 52, 272.
Bruyn, de 205, 206, 208, 210—212, 214, 267, 330, 376.
Bruyn van Buytewech, de 180, 181 *.
Bruynen 237, 248-250.
Bruynsteen 163, 357.358.
Bruzette 20.
Brzozowski 29.
Buckelens, van 110.
Budde 156.
Buel, van 125.
Bueren van Reygersfoort, van 190.
Buggenhagen, von 175.
Buisterling 115, 280.
Bulderen, van 176. 222.
Bülow, von (Bulau) 116.
Buma. à 294.
Burch, van der 203, 284.
Rurdett 24.
Büren, von 17.
Burg, van der 141, 267.
Burger 358.
Burg(h)graef(f) 164.
Burgt, van de 176.
Burlet,de 188, 222.
Burlin, van der (de Buelen ?) 377.
Buskens 126.
Busscher, de 397.
But (Both) 116, 117.
Buterne 368, 371.
But(t)mi (Boatini. Boutmy, Bouthemy) 10.
Buts (Bots) 117, 126.
Buuren, van 158, 179.
Buurma 53.
Buycht, ter 287.
Buyck 126.
Buytenwech 258.
Buytewech, de Bruyn van 180, 181 *.
Bije, de 313.
Bijl, van der 244.
Bylandt, van 194.
Bijnema 150.
Bijsterbos 131.

C

Caag (Kaag) 361, 409.
Cahn 178.
Calff 125.
Calken 237, 248.
Callouard 14.
Calster, van 88.
Caluaardt de (Calwart) 144.
Calwart, de (Caluaardt) 144.
Cammen,van der 85. 199.
Campis íl.
Camps 126.
Cantaouzéne 28.
Canter Visscher 23, 24.
Cantier 237, 244-246, 252—256.
Capitain 40.
Caproens 13.
Captein 65.
Carels 206, 207, 210, 211, 214, 215.
Carlier 12.
Casaubon 161.
Casteker, de 141.
Castelfranc, de Nautonnier de 157.
Castro 84.
Caulce 372.
Caux, de 225.
Caverson, van 13.
Celef 12.
Celos 156.
Certon 22.
Chamier 161.
Champetz, Legoulon de 21.
Chappuis 272.
Charbonnier 160.
Charon de Saint Germain, de 230.
Charpentier 33.
Chartier 161.
Chastelain 373.
Chasteler, de 373.
Châtel, du 13, 15.
Chausse 137.
Chavanne 33.
Chavannes 271.
Chiesa, della 81.
Chironi 270.
Chise, de Bonne 16.
Chijs, van der 82.
Cisaire ll.
Claes 154.
Clant, van der 331.
Claremont, van 116.
Clarenbee(c)k, van 162, 163, 259, 357, 358.
Cleef (Kleef), van 127.
Cleef(f), van 349, 353.
Cleeff gez. Schouten, van 241.
Clomentsen 124.
Clephas 126.
Clerck (Clercq) (, de) 83, 137-140, 150, 265.
Cleroq, le 11, 369.
Clercx 150, 151.
Cleybergen (Kleybergen), van 212, 215.
Clignett 400.
Clis 129.
Cloquet(te) 10, ll.
Cloeck 203, 383.
Cloon, van Soestdijck van 409, 410.
Clooster, van den 193, 195, 197.
Clootwij(c)k (Klootwijk) (, van) 127, 128, 279.
Olootwijck, Nanninghe genaamd van 292.
Clunders 329.
Cluyt 237, 253, 255.
Cock 157, 317.
Cock van Opijnen, de 199.
Cocq, de (Cocqs) 207.
Cocq van Kerkwijk, de 360.
Coeckebacker 393.
Coehoorn, de Girard de Mielet van 8.
Coel(e) ,355, 356.
Coenen 108.
Coenraets 142.
Coetsvelt, van 358.
Coeverden, van 193, 198, 362.
Coeverden tot Wegdam, van 190, 193.
Cohen 178.
Colin, 14. 33.
Collart van Linden 195.
Collen, van 398.
Collot 19.
Colpan 91.
Commelin 271
Commis 349.
Coninck 354.

Coninck, de 378.
Coning, Salin 152, 155.
Constantin 161.
Contades, de 32.
Convent 46.
Convoust 146.
Cool 129, 186, 316.
Cools 126.
Coomans 321.
Coree, de 329.
Cores 164.
Cornelies 156.
Cornelis 209.
Cornelisse 184.
Cornet, les 377.
Corona, de la 80.
Corsen 315.
Corsten 292.
Cortbeeck 130.
Corte, de 13'7.
Cortenoort (Kortenoord, Oord), van 406, 40'7.
Costa de Almeida Salema, da 16.
Coster 207.
Costerius (Scosters) 137, 138, 150.
Couart 14.
Coudelier 91.
Coulon 375.
Couple(t) 372, 373, 380, 383.
Courault 369.
Couthals 101, 103.
Couwenhove, van 279.
Couwenhoven 319, 320.
Craeck 349.
Craen (Crane)(, de) 163, 164, 184-187.
Craig 148.
Cralen, van 150.
Cramer 155, 175.
Cranach 124.
Crane (Craen) (, de) 163, 164, 184-187.
Cranendonck 128, 221, 307, 308, 314.
Cranssen (Kraussen) 284.
Cras 14.
Cnasborn 176.
Cravillon 23.
Crayesteyn, van 366.
Creeffelt, van 379, 390, 391, 395.
Creeffelt, Boeckenrodt van 390.
Creusen 125.
Creutz 125.
Criep 293.
Crimpen, van 289.
Cristol, van 410.
Croes, de 16.
Croeser 82.
Croiset 402.
Croix, de la 368, 371.
Crol 91.
Crol, Dreux 270.
Crommelin 175.
Cromstrijen, van 140.
Croon 242.
Croy, de 92.
Crull 192.
Cruyslander 83, 91.
Cuipers 358.
Cuningham 149.
Cuper 197.
Curbou 331.
Curvelijn (Kuvelij, Euvelijn) 226.
Cuvelle (Kuvel) 187.
Cuyck (Kuij(c)k), van 157, 394, 407, 408.
Cuyper 150.
Cuypers 193.

D

Daslwijk 47.
Dack, van der 312.
Daendels 132.
Dahne, von 155.
Dalen 404.
Dalen, van 213, 214.
Dall, ten 358.
Dam, ten 156.
Damiens 378.
Damis 90.
Dammers 259.
Damoiseaux 176.
Danckerts 125.
Daniels 108. 109. 114.
Dankbaar 126.
Dansser 49.
Danuel 225.
Darvreux 11.
Dasselaar 74.
Dauwers 142.
Decker (Dekker) 45, 54, 58, 74, 187, 291, 351.
Decker, Geleyns 140.
Decker, de 136.
Deconty 22.
Dee 65, 267.
Dees 250.
Dekker (Decker) 45, 54, 58, 74, 187, 291, 351.
Delaborde 16.
Delattrez 25.
Delden, van 175.
Delen, van 194, 195, 198, 199.
Del(e)plancque 11, 13.
Cemany 164.
Demaret 269.
Demmink 70.
Dengen (Tenge) 262.
Deodat 161.
Dercksen genaamd Schotten 130.
Derks 47.
Desbordes (des Bordes) 222-225, 358, 359.
Desmanety ll.
Despret(z) 373, 379.
Deuroff (sic!) 344.
Deus 176.
Deventer, van * 124.
Dewachter 269.
Deynoot 241.
Dickers 75.
Dieduksman 284.
Dieleman 178.
Dielin 18.
Diepenbroek, Rombouts gezegd van 224.
Di(e)ricx(s)ens 376, 377.
Dierna 177.
Diest, van 200, 201, 207-214, 355.
Dikema 176.
Dikhooff 267.
Dinant 246.
Dingste(e) (Dijncxsteede, Dingsteen, Din(k)ste), van (te) 116 *-123.
Dingstee, Karsten van 122.
Dingstee, Kiers van 122.
Dingstee, Moed van 122, 123.
Dingstee, Roelofs van 123.
Diphoorn 45.
Distel 18.
Divion (, de) 149.
Dixhoorn 316.
Dobbel, van 126.
Docter 268.
Doern, van 330.
Doets 58.
Dohrman 260.
Dolke 262.
Dol(l) 208, 209.
Dombrowski 8, 29, 30.
Dommelen, van 259.
Dompselaar, van 359.
Domselaar. van 194.
Donec 17.
Donker 178.
Donop, von 13.
Dood 56.
Dooren, van 126.
Doorne, van 189.
Doorninck, van 175.
Doorwaart 265.
Doorwaart Niermans 260-275.
Dorsefan(t) 122.
Dorsten, van 224.
Dort, van 251.
Dorth, van 52. 74. 368. 380. 381.
Dossche 16.
Drabbe 144.
Drabben 178.
Dreesen 126.
Dreux Crol 270.
Driel, van 140, 143, 345, 347, 352.
Dringe 140.
Dript, van 194.
Dronckaer 353.
Drongelen, van 290.
Drouart 122.
Drupsteen 45.
Duballay 21.
Dubbink 61.
Ducamp 270.
Duchene de Vienne 231.
Ducpétiaux 12, 13, 27, 31.
Dudok van Heel 285.
Duisters 178.
Dulleman (ten Brink) 45.
Dumitrescu 29.
Dunnewold 67.
Duplan 34.
Duplessis 156.
Duppegieser 354.
Dura 344, 345.
Duren, van 222.
Dussen, van der 83, 125, 359.
Dutrieux 32.
Duttweiler 158.
Duval (de Val) 346.
Duvelant, van 333.
Duven, van 186.
Duwel, Torley 400.
Duyck 83.
Dijck, van 82, 203, 222, 315, 350.
Dijcke, van den 13.
Dyckhoff 177.
Dijckman 334.
Dijk, van 72, 123, 360.
Dijken 48.
Dijker 275.
Dijkman 82, 83, 318.
Dijkstra 267.
Dzierezynski 25.

E

Ebbink 67.
Ebeling 156.
Ebers 175.
Echten, van 131.
Eck, van 233, 244.
Eeckhout, van 346.
Eeden, van 409.
Eekel 265.
Eelden, van 116.
Eeling 113.
Eenhoorn 336, 338, 347, 353.
Eerden, van 66.
Eerten, van 46.
Eest 307.
Egbers 391.
Eggebeen 184.
Eickemeyer 18.
Eksteen 179.
Elburg, van 71.
Elburg, van de 82.
Eldering 193.
Elema 177.
Elert 72.
Elhorst 266.
Elias, Witsen 48.
Elsbroek, van 107, 113.
Elsen, van 153, 154.
Elst, van der 233, 237. 242-244.
Elstland, van 243.
Embo, Gordo d' 32, 136, 149.
Emmerick 147.
Emminck 178.
Empel, van 285.
Empel alias Rijck, van 286.
Ende, van der 168, 169.
Ende, Fiool, ook genaamd van der 174.
Enfans, des 366 *, 367, 369 *, 370 *.
Engel, van den 48.
Engelbregt 91.
Engelhardt 44.
Engels 126.
Engelsdorp 90.
Enghien, de Haro et d' 31.
Ensse, van 193.
Ente 8, 63, 64, 128.
Enter, van 69.
Entermans 44.
Enters 195.
Erckel, van 284.
Erenst 118.
Erp, van 279.
Erp tot Holt, van 193.
Es, van 72.
Esau 115.
Esch, van 335.
Escuselet 383.
Essen, van 41, 107, 108, 113, 195, 197, 225, 368, 375, 376.
Esser 178.
Euvelijn (Curvelijn, Kuvelij) 226.
Everetts 55.
Ewsum, van 357.
Evck 178.
Eyckels 251.
Eijcken, van der 12, 202.
Eijk, van 60.
Eys, van 177.
Eijsenhart 37.

F

Faber 55, 65.
Fabricius 106.
Fagel 147.
Falkenstein-Minzenburg, van 408.
Faloise, de 88.
Fase 243.
Fauconnier 175.
Fauget 270.
Faure(, van Boneval) 400.
Favre 9.
Faye 161.
Feekes 47.
Fehr 124.

Feith 358.
Felderhoff 156.
Felettere 214.
Ferneij, van 122.
Ferrand 255.
Ferret 23.
Ferrier (Fovier) 142.
Ferver 178.
Fesant 16.
Fèvre (, le) 9.
Feyt 16.
Fikenscher 124.
Fiocaut 12.
Fiool(l) 168, 169, 1'74.
Fiool, ook genaamd van der Ende 174.
Flaman (Flamen) 222.
Flender 124.
Flensburg 19.
Flim 54, 74.
Flines, de 237, 240, 249, 250.
Flohr 157.
Flugi van Aspermont 115.
Focanus (Foock) 359. 360.
Fockenberch, van 410.
Fölsch 19.
Fonckert 128.
Fontaine (, de) 146-149.
Fontaine, de la 224, 369.
Fontenelles. de Bonnefont- 27.
Foock (Focanus) 359, 360.
Foockes 162.
Forbes 157.
Foreest, van 287.
Foris 21.
Fortanier 156.
Fou, de 178.
Foulon 9.
Four, du 222.
Faurnies 10, 157.
Fovier (Ferrier) 142.
Fox 31, 126.
France 72.
Francilto 84.
Francq, le 13-15, 17, 32.
Frandsen 124.
Franken 178.
Franssen 23, 191.
Frantzen 156.
Frelinghuysen 157.
Fremaut 156.
Freriks 66.
Fricx 14.
Friedmann 273.
Fries 155.
Frishart 214.
Fronten 75.
Fnouws 65.
Frowein 126.
Frijlink 53.
Fuentes, de Villa 80.
Fusz 274.

G

Gaag, van der 48.
Gabriel 273.
Gaderen, van 280, 406.
Gadiot 177, 178.
Gaelen, van 131 *, 132.
Galitzky 28.
Gameren, van 397.
Gannicliff 32.
Ganteloo 9.
Garcia 78, 79.
Gordijn 389, 392.
Garmoise, de la 371.
Garnier 160.
Gastelaar (Gastelaer(s)) 128, 164.
Gati (van Limburch) 116.
Gatier 13.
Gay, de la 138.
Geelhand 125.
Geens (Genius) 203, 205.
Geerligs 45. 49, 70.
Geint, de 142.
Gelder 342.
Gelder, de 186, 203.
Gelder(en), van 128. 360, 361.
Gelé, van 403.
Geleyn (Gelijn) (, van) 158, 159.
Geleyns Decker 140.
Gelmers 131.
Gelre, van 195,279.
Geltelder 312, 314, 341.
Gelyn (Geleyn) (, van) 158, 159.
Gemmingen, van 13.
Genius (Geens) 203, 205.
Genne, de Baecke de 195.
Gerhardts 21.
Gerlings 163.
Germain 24.
Gerrits 49, 210.
Gervin 46.
Gerwen, van 275-277, 392.
Ges(se)ler, van 404.
Geurdes 66, 67.
Ghavere, van de 101.
Gierveld 69.
Giese 177.
Giginck 189.
Gil(de)man 187.
Gildemeister 187, 188.
Gilquen (Gilkin, Gilken) 152, 154, 155.
Gils, van 399.
Gilsemans 258.
Gin(c)k, van 334, 335.
Gindertaal, van 78. 81, 82.
Girard de Mielet van Coehoorn, de 8.
Giraud (Guiraut) 216.
Gladtbeeck, van 195.
Glas, de 272.
Glaser 64.
Godecharle 17.
Godefroy 161, 176, 192.
Godenne (Godin ?) 164.
Godijn 2 1 4 .
Goer(ssen), van 298, 301.
Goes, van der 82.
Goes van Dirxland, van der 245.
Goester 64.
Goethe 155.
Gombaille, de 369.
Games 267.
Gonnet 175.
Gonzales 79.
Go(o)le(n), van 138, 140—142.
Goosens 243.
Gordon (d'Embo) 32, 136, 149.
Gorissen 49.
Görtzen 176.
Gosch 124.
Gosselin 32.
Gossije 271.
Gottschalk 178.
Goudsmit 178.
Gout (Goud) 218-220.
Gouthoven (, van) 310, 311.
Goutswaert (, van) 220-222.
Gouwelus 284, 285.
Gouwen 380.
Goutswaard 291.
Goverts 331, 332.
Goyer, de 294, 379.
Goyvaerts 84.
Graaf, van der 314.
Graaff 409.
Graaff, de Villiers 157.
Graaff, de 178, 243, 263.
Graef, Zijp alias 293.
Graeff, van de 358, 378, 381, 383, 386-388, 393-396, 403.
Graeff, van der 359.
Graeuwert 342.
Graham 136.
Gramay 81.
Grammaye 375.
Grand, le 369.
Grandes, de 368, 375.
Granje, de 140.
Gras 322.
Grashoff 156.
Graswinckel (van Maesland) (, de) 368, 383-386, 392-395.
Graty, de 125.
Grauw 52.
Grauwert, anders geseyd Takkebos 342.
Grau(w)s 22.
Grauwijck 177.
Grave, van 368, 394.
Graven 271.
Gravesande, 's 154.
Greve, de 287.
Greveel 92.
Grevink 115.
Greyer 19.
Griethuysen, van 359.
Griffon 256.
Grigis 396.
Grim 267, 268.
Grip, van der 348, 350, 351.
Grivel 268.
Groen 259.
Groenenboom 187, 361.
Groenendijck, Welhouck alias 188, 225.
Groeneveen, van 203.
Groenhout 188, 291.
Grol1 342.
Gnönloh 64.
Groot 185, 347.
Groot, de 128, 157.
Groote, de 60, 85.
Grooten 176.
Grootenwaal, van 249.
Grooters 68, 73.
Groothuismink 46, 55.
Grot, van der 390.
Grote, de 157.
Grothuis 58.
Gruter 161.
Guille 405.
Guiraut (Giraud) 216.
Guninck (Gunning(h)) 285.
Gunning(h) (Guninck) 285.
Gussinklo, te 67.
Gutteline 50.
Gybels 82.
Gybe(n) 164.
Gijsberts 113.

H

Haagswolde (Haaxwolde) 149, 150.
Haan, de 50, 232, 265, 3132.
Haar, ter 74.
Haas 178.
Haaxwolde (Haagswolde) 149, 150.
Habets 125. 176.
Habich 22.
Hacke 314.
Hackfort 191, 194, 198.
Hadders 48.
Haecx 126.
Haeften, van 196.
Haemstede, van 78, 237-239, 241, 243-246, 250-255, 257, 258.
Haen, de 130.
Haerlem, van 308.
Haersolte, van 188.
Haffner 46.
Hage, ten 292.
Hagemeijer 46.
Hagen 195.
Hagen, Schultz van 246.
Hagenberg 21.
Halaïdjoglu 30.
Hallegraff (Hallegraaff) 149.
Hallein 35.
Hallers, ten 266.
Halmael, van 145, 146, 247, 250.
Hamel 151-155.
Hamelincx 13.
Hamer 155.
Hamers 176.
Hamerstede, van 138.
Hammen, van der 197
Hangeois 269.
Hanius 294.
Hanlo 156.
Hannes (Hendriks) 46.
Hanske 410.
Hanskens 285.
Harckens 177.
Hardenbroeck, van 197.
Harder, de 256.
Harhuis 70.
Harlaer. van 291. 330, 407. 408.
Harmelen, van, 317, 318, 320, 321, 323, 356.
Harmisse 187.
Haro et d' Enghien, de 31.
Harten (Herten), van 108—110, 113.
Hartgers 51, 68, 71, 73.
Hartigvelt 385, 386.
Hartley 31.
Hartog(h) (Hartig, Hertig), den 22, 317-324, 328, 334, 355, 356.
Harts 162, 292.
Hartsen 232.
Hartsuiker 63.
Harwig 47, 54, 56.
Hasselaer 241, 398.
Hasselholt gend. Stockheym, van den 194.
Hasselman 231.
Hattum, van 287 *.
Hausler 31.
Have, ten 47, 58, 61, 64, 71.
Havelaar 255.
Haverkamp 65.
Haverkas 332.
Havick 212, 214.
Haxthausen, von 13.
Hay 11, 148.
Hecke, van den 14.
Heeckeren tot Netteihorst, van 192.
Heel, van 186, 286, 287, 379, 392.
Heel, Dudok van 285.
Heemskerck, van 291.
Heer, de 213.
Heerden, van 157.
Hees, van 285.
He(e)s(s)el, van 355, 356.
Hegeman 53.
Heim, van der 76, 82.
Heineken 405 *.
Heino 52, 74.

Helberts 119.
Helderman 230.
Hellemans 383.
Helm 256.
Helmsdonck, van 376.
Hemerlein 155.
Hemert, van 147, 269.
Hemminga 72.
Hend 249, 250.
Hendrecht, van 245.
Hendricks 21.
Hendriks 57.
Hendriks (Hannes) 46.
Hengel, van 237, 241, 252, 253, 255, 257, 258.
Hengeveld 176.
Hennequin (Hennekijn) 16, 365—404 *.
Hennequin, Twent 403.
Hensgens (Keunchens) 177.
Herbruggen, van 175.
Herding, de 18.
Herfst 128.
Herjeu 30.
Herlaer (, van) 291, 330, 407, 408.
Herlin 175.
Hermebere 16.
Hert 405. 406.
Herten (Harten), van 108-110, 113.
Hertensius (Keck(ius)) 35, 36, 38.
Hertog 357.
Hertoghe, de 84, 106.
Hertoghe, Backx de 162.
Hervé 156.
Herwaerden (Herrewaarden), van 144-147.
Herzberger 178.
Hesslingh 156.
Heteren, van 407.
Heutink 45.
Heuvel, van 53.
Heuvel, van den 91, 188, 375, 376.
Hey, van der 244.
Heyde, van der 332.
Heijden, van der 158, 159, 204, 360, 374 *.
Heyderhof 285.
Heykamp 156.
Heyliger 157.
Heymans 359.
Heynsberge, van 142.
Heyrmans 250.
Hiddink 48.
Hiel(l), ter 158, 159.
Hilde (Hilten), van 345-347.
Hiiferink 69.
Hilker 44.
Hillens 222.
Hilles 292.
Hilten (Hilde), van 345-347.
Hincxthoven, van 84.
Hines 123.
Hinlopen 274.
Hinse 176.
Hinthum, van 158.
Hirsch 273.
Hobma 72.
Hoboken, van 274.
Hochstaden, von 156.
Hodenpijl (, van) 206208, 210. 214—216.
Hoefnagel 162.
Hoefslagh 358.
Hoes 111, 112.
Hoevell, v. 156.
Hoeve11 tot Nyenhuys, van 192.
Hoeven, ter 114.
Hoeven, van der 190, 196, 366, 374, 386, 388, 393, 395, 396, 399403.
Hoevenaer 381.
Hoff 129.
Hoff, ten 265.
Hoffer 207.
Hofflant 310. 315, 316.
Hoffman 187.
Hoffmeister 262.
Hoffmeijer 114.
Hofman 44, 51, 272, 334.
Hofstede 192.
Hogerwaard (van Hogerwaert) 167-174.
Hogeveen 58, 144.
Hogeweg (sic !) 320.
Holck, van der 269.
Hollaer 237. 252. 253. 255. 257, 2 5 8 .
Holland 263.
Hollander, d' 91, 92.
Holleboer 62.
Holmes Brent 25.
Hols 115, 280.
Holsappel 56.
Holst, van 163, 187, 208.
Holstein 75, 286, 289.
Holt, van Erp tot 193.
Hommelsiepen 130.
Hondius 125.
Hon(d) t, de 199-218.
Honnepel gend. van den Impel, van 189.
Hooft 383, 391.
Hooft, 't 193.
Hoogenhouck, van 383, 393, 394.
Hoogeveen 50.
Hoogeveen, van 129, 291.
Hooghe, de 382.
Hoogstadt 244.
Hoogvliet 187, 188.
Hoop, van der 175.
Hoopen, ten 50.
Hoopman 34, 66.
Hoorn alias Wijngaart, van 80.
Hoorne, van 278.
Hoosgen (Hoosje) 314, 315, 335, 339.
Hoost 178.
Hoppel 352-354.
Hordijck 350.
Horeweg(h) 320, 323.
Horion, van 177.
Horn, de 92.
Hornes, de 85, 378.
Horst, ter 57.
Horst, van der 189.
Horstink 60.
Horstman 46, 73.
Hospers 54.
Hotz 267.
Hout, van der 127.
Houten, van 157.
Houth 191.
Houven, van der 82.
Houwen, van der 137.
Houwens 223.
Hove, van 359.
Hove, von Zijl van 176.
Hove, van den 19, 392, 393, 395, 400.
Hovelingh, 't 242.
Hove(n), van 213.
Hoven, van der 179.
Hovingh 177.
Hoynck 299.
Hristoforova 27.
Huart 377.
Huart, d' 33.
Hubbard 177.
Hugenpoth, de 156.
Huibers 156.
Huinink 66.
Huisen (Huyssen) 125, 176, 215, 216.
Huisinga 156.
Hullekens 112.
Hullet (Huylette) 380, 383.
Hulshoff 58.
Hulst, van der 131, 212.
Hulster, d' 92.
Hulter, de 388.
Hulzen, van 71.
Humblé 126.
Hundelshausen, von 175.
Hunnink 91.
Hunze 52.
Husink (Hu(y)sing(h)) 37-39.
Huslij (Husselijn) 288.
Hussen (Husson) 213.
Hustinay 376.
Huston 55.
Huussen 55.
Huygens 307.
Huylette (Hullet) 380, 383.
Huyn van Amstenrade 177.
Huys 244, 399.
Huysen(m), van (Huijssem) 392.
Buyser 126.
Hu(y)sing(h) (Husink) 37—39.
Huijsink 63, 64.
Huijssem (van Huvsen, van Huysem) 3 9 2 .
Huyssen (Huisen) 125, 176, 215, 216.
Hijink 66.
Hijlkema 59.
Hymmen 21.

I

Ibink Melenbrink 272.
Iden 209.
Ido 83.
Iemans 342.
Ilsemann, von 175.
Imants 139.
Immink 66, 266, 267.
Impel, van Honnepel gend. van den 189.
Ingen, van (ab) 194, 294.
Isaac genannt Bonn 178.
Isselmuden, van 195.
Iterson (Ittersum), van 128.

J

Jacobs 149, 178.
Jacopss 150.
Jager 274.
Jalinck 358.
Jans 62, 209, 231, 242, 243, 248—250.
Jansen 43, 61, 65, 68, 70, 107, 113. 123. 179.
Janssen 16, 21, 176.
Janssen genannt Schoemakers 176.
Janssens 12, 13, 15, 21, 228*—240.
Janssens Rees 231.
Jaspers 268.
Jelles 293.
Jens 403, 404.
Jerdeff 31.
Jeude, van Lidt de 154, 157.
Jeulen 45, 51.
Jeune, le 142, 149.
Jeweldai (Yeweldal) 188.
Johaens 292.
Jonckheere, de 92.
Jonckynt 307.
Jones, Roberts- 125.
Jong, de 54, 58, 88, 265, 403.
Jong, van Zijll de 403.
Jongejan 337, 339.
Jongejan (alias de Jongh) 343.
Jongelings 205.
Jongeneel 384.
Jong(h), de 342-345.
Jongh, Jongejan alias de 343.
Jonkbroer 217, 218.
Jonkiheyn 256.
Jordaan 266.
Jordan 273.
Jordens 75, 191.
Julien, (St.) 190.
Julien, Rousselle de 190.
Junck 21.
Junius 409, 410.
Juynbol 403. 404.
Juynbol (van der Loo) 403.

K

Kaag (Caag) 361, 409.
Kalderkarck 118.
Kamerling 164.
Kamhof 128.
Kamphuis 59, 74.
Kampshoff 163.
Kappers (Kuipers) 45.
Karreman 226.
Karsten van Dingstee 122.
Kasmenkel, van 329.
Kassmanhueber 19, 20.
Kaster 176.
Katz 178.
Katzmann, von (de) 10 *, 13, 14. 16. 18. 23.
Katzmann, Boutmy de 8-34 *.
Kaufmann 178.
Keck(ius) (Hertensius) 35, 36, 38
Keelman 379, 391.
Keeman 267.
Keer 109.
Kelder 53.
Keldermans 129.
Kemenade, van 176.
Kem(m)enerus 38, 41.
Kemp 257, 382.
Kemp, van der 238, 246, 251.
Kemper 157.
Kempers, Bernet 274.
Kenniphaes 155.
Keppel (, van) 195, 284.
Keppen 148, 149.
Kerckhoven, van den 145, 146.
Kern 64.
Kerpen, de 377.
Kersteman 286.
Kersteman, Lievens 286, 287.
Kerstens 115.
Kervenheim 284.
Kesler 231, 239.
Ketel 49.
Keulen, van 125.
Keunchens (Hensgens ?) 177.
Keur 273.
Kevers 218.
Keyser 86, 88.
Keyser, de 383.
Kick Pancras 398.
Kieboom 186.
Kiefte, te 59.
Kiers 118.
Kiers van Dingstee 122.
Kint 372.

Kippe 42.
Kirckharten, van 410.
Kistemaker 69, 361, 362.
Kivit 313. 339.
Klaveren,' van 345.
Kleef (Cleef), van 127
Kleeme 341.
Kleinjan 56.
Klerck, de 64.
Kleybergen (Cleybergen), van 212, 215.
Klock 234, 259.
Klok 50.
Kloos 60.
Klootwijk (Clootwij (c) k) (, von) 127, 129,279.
Kloppenburg, von 156.
Klunder 266.
Kluvers 266.
Knecht 18.
Kneeff 390.
Knegt 316.
Knoop 126.
Knotzinger 19.
Knuyse 214.
Knuyt, de 157.
Kock 286. 334.
Köckritz, von 175.
Koene 48.
Koerselman 69.
Koerten 407.
Kok 72.
Kolb 155.
Kalkmann 176.
Koning 47, 270.
Kooikes 71.
Kooiman 49, 64.
Kooistra 267.
Kool 256, 341.
Koalhaas 401.
Koops 62.
Koornhof 49.
Koorn(n)eef 128, 187, 361.
Kooijman 176.
Kops 75.
Korff 216.
Korpershoek 71.
Korssendonck 213.
Ko(r)sten 178.
Korte zur Linde 178.
Kortenoord (Cortenoort), van (van Oord) 406, 407.
Koudijs 70.
Kouwenhoven 245, 254.
Krabbendam 176.
Kracht, von 175.
Kramer 274.
Kramp 329.
Kraussen (Cranssen ?) 284.
Kreis, Siebdd- 124.
Kremer 16.
Kretschmar van Veen, van 245.
Kreuckels 378.
Kreumer 51.
Kreutzwendedich von dem Borne 175.
Kreynck 190, 193, 194, 198.
Kroon 247.
Kroondijk 59.
Kropland 257.
Kroupenski 30.
Kruidenier 342.
Kruijt 118.
Kruythoff 350.
Kruythoff, Tielenius 193.
Krijgsman 330.
Krijn 125.
Kuiper 53, 59.
Kuiper (Kuyper) 39, 40.
Kuipers (Kappers) 45.
Külp 191.
Kuvel (Cuvelle) 187.
Kuvelij (Curvelijn, Euvelijn) 226.
Kuij(c)k (Cuyck), van 157, 394, 407, 408.
Kuyper (Kuiper) 39, 40.
Kuyper 22.

L

Laar, van 47, 54.
Laarman 53, 54.
Laarschot, van 82.
Laerman 231.
Laermans 210.
Laeijendecker 268.
Lalance 21.
La Man (Leemans) 91.
Lamb 148.
Lamberink 54.
Lamberts 237.
Lamboo(g) 187.
Lambreghts 12.
Lamers (, von) 163.
Lammerlaan 203.
Lammers 61.
Lammerts 62.
Lammeter (Landmeter), de 285, 286.
Lampsins 205.
Lamsweerde, van 105.
Landas 27.
Lande, van (der) 255.
Landeras. de 80.
Landmeter (Lammeter), de 285, 286.
Landwerf, van 78.
Lange 194.
Lange, de 256.
Langenhove, van 397.
Langrak 131.
Lansberge, van 259.
Lan(d)(t) sbergen, van 203, 204.
Lanschot, van 360.
Lara, (Manrique) de 76-91
Laren, van 250.
Laubegeois 156.
Laurent 32.
Laureys 380, 381.
Lauta, van 191.
Lauwe (Lousen) 119.
Lau(we)reijs 138.
Lawman 400.
Layze, d' 46.
Lazo 30.
Leblan 12.
Leck, van de 278—280.
Lectius 161.
Leemans (La Man) 91.
Leemput, van 378.
Leers 402.
Leersum, van 267.
Leesteens 376.
Leestemaker 44, 59.
Leeuw (, de) 41, 129, 155, 188. 256. 293, 359.
Leeuwe, de 60.
Leeuwen, van 198, 246,247, 261, 263, 287.
Leeuwenberg, van 407.
Leewe, van 153.
Lepello, van 179.
Legoulon de Champetz 21.
Legros 21.
Lehr 217.
Leignes 156.
Lem 368.
Lemke 124.
Lemme 21,
Lemmens 151-153, 155, 376.
Lems 140.
Lensen 203, 267.
Léonard 14.
Leonardus 88.
Leonhart 56.
Lerius, van 23.
Letsch 46.
Leutenegger 158.
Leux 14.
Levi 178.
Lewe van Aduard 408.
Lewe, de 156.
Lexmondt, van 156.
L(e)ijdekker 261, 262.
Leyniers 14.
Libotton 23.
Libouton, de 148.
Lidius (Lydius) 325, 326.
Lidt de Jeude, van 154, 157.
Liedekerke 83.
Liedkerc, van 278, 279.
Liere alias Brouwers, van 136.
Lies, de 176, 177.
Lievegoed 274.
Lievens 137, 139, 286.
Lievens Kersteman 286, 287.
Ligne, de 20.
Lilienstern, Rühle von 191.
Lillingston 193, 362.
Limburch, Gati van 116.
Limburg, 'van 321, 356.
Limburg Stirum, van 175.
Limburgh, van 287.
Linde, van der 51, 352.
Lindeboom 68.
Linden, Collart van 195.
Lindenbergh 188.
Lindenhovius (Lindthovius. Linthoff) 34 *-56.
Lindsay (Lindzaay) 146148.
Lintelo, van 194.
Lintzenich, von 194.
Liotard 160.
Lippe, van der 278.
Lippinkhof 62.
Lobb 69.
Loches, de 402.
Lo(c)k 261-263.
Lockerman 204.
Lockhorst, van 233, 244.
Loeff 359.
Loeillet 12, 13, 26, 27, 31.
Loenius 287. 288.
Loens 105.
Loevenich, von 157
Logeman 270.
Loipe (, de) 154.
Loiz 28.
Lokhorst 55.
Lokz, de 13.
Lommens 211.
Lammerde 61.
Loncke 142.
Loo, van 72. 138, 141. 142. 144.
Loo, Juynbol van der 403.
Looff 191.
Loon, (Swartte) van 72.
Loos 51.
Loos (Zwikker) 63.
Loosge (Loosje) 188, 225, 352.
Loot 176.
Lcxkyé 48.
Lopez (, de) 15, 84.
Lopez de Elada 80.
L(h)orme, de 367, 372-374, 378, 379, 394.
Lorriox 142.
Losser 75.
Lotgering 125.
Louandre 31.
Louis 15.
Lousen (Lauwe) 119.
Lovink 69.
Löwenstein 178.
Lubin 14, 15.
Lüdgers 16.
Luffel, van 255.
Lug(h)thart 331, 332.
Lummels 284.
Lunteren, van 114.
Lüpke 17.
Luyck, van 340.
Luyloffs 294.
Lydius (Lidius) 325, 326.
Lijke, van der 271.
Lynden, van 198.

M

Maandag 69.
Maartens 22, 23.
Maasen 115.
Ma(a)se(n) (Maese(n), Maze) 207, 211, 212.
Maaskamp 44.
Maassen 126.
Macdonald 213.
Mael, van 137.
Maes 140, 189, 378.
Maes d' Avenrode, van der 343.
Maese(n) (Ma(a)se(n), Maze), 207, 211, 212.
Magerkordt 268.
Mahei 188, 289.
Mahieu 14.
Maillie, de 399.
Malder(e), man 15, 20.
Male, van 84.
Malleville, de 16.
Malnin 31.
Meltby 25.
Man, de 310, 313, 316, 320.
Mandelier 14.
Mannevelt, van 286, 289.
Manrique de Lara 76-91.
Manrijge 79.
Manschot 67.
Mansier (, Veldhuis) 72.
Mantel 64.
Marchal 22.
Manchant 377.
Marck, van der 189.
Marees, de 380.
Meretti 16.
Marien die men heet van der Barcmoest, ver 103.
Maris 100—106.
Marrebis 360.
Marsch, van der 243.
Marteau (, de) 176.
Martens 78, 252.
Mary 21.
Mast, van der 142, 221, 291.
Mastenbroek 346.
Mathieu 15.
Mauroy 32, 33.
Maximiliaen 204.
Maze (Ma(a)se(n), Maese(n) 207, 211, 212.
Meaux, de 12.
Meaux St. Marc 33.
Meer, ter 157.
Meer, van 276.
Meer, van der 291.
Meer van Berendrecht, van der 359.
Meerdervoort, van 177.
Meerheim, van 407, 408 *.
Mees 156.

Meesters 203. 326.
Meeuwels 258.
Megget 147.
Meiboom 156.
Meiger 124.
Meihuizen 1'75.
Meilink 56.
Melanchton 156.
Melanen (Mylanen) (, van) 202, 203, 205.
Melegui 30.
Melenbrink, Ibink 272.
Melisdijck, van 82.
Mellink 67.
Mengden, von 27.
Mens 131.
Menses 289.
Mensingh 38.
Mensink 44, 75.
Menslage 44.
Menso 224.
Mersink 43.
Merwede, van de 196.
Mesch 409.
Meschman (Mesmans) 387, 391. 392.
Mesdach 243.
Mesdonk 90.
Mesmaker, de 314.
Mesmans (Meschman) 387, 391. 392.
Messchaert 358.
Metternich 127. 155.
Metting(s) (Metin, Mettens) 293. 294.
Metzger 176.
Meulen (Mul), van der 199, 209, 408, 409.
Meulenaers (Molenaers. Mulox) 158, 159.
Meulendijk 334.
Meurs, van 272.
Meuselaer 338.
Meij, de 131, 402.
Meyboom 156.
Meyden, van der 342.
Meyer 24, 176, 178, 191.
Meyer, de 287. 368. 402.
Meyering, van' 47.
Meijerink 66. 67.
Meijlingh 39.
Meys 375.
Meysterus 312.
Mesger 72.
Michaulx 371.
Michiels 242.
Middelburg 22.
Middelhoack 76, 83.
Mie, van der 131.
Mielet van Coehoorn, de Girard de 8.
Mierdink 67.
Mierop, van 78.
Milliante 30.
Minchon 369.
Minnaar 157.
Minne 88. 89.
Minzenburg, van Falkenstein- 408.
Mire, le 15.
Miskotte 53, 54.
Moed van Dingstee 122, 123.
Moerkerken, van 221.
Moerman 59.
Mol 116, 256, 284, 323-325.
Mol, van 215.
Molanus 92.
Molen (, van der) 299 *.
Molenaar 157.
Molenaers (Meulenaers, Mulox) 158, 159.
Molezij 334.
Moll 293.
Mollenbeck, von 125.
Mommers 178.
Monchy, de 245.
Montaigne, de 125.
Montbrun, du Puy de 156.
Montenack 163, 182, 183.
Moor 176.
Mooij 52, 62.
Moraal 63.
Moraiken 289.
Moré 214.
Moreau 81.
Morgan 142.
Moritz 178.
Mornay, de 160.
Mosch 13'0.
Mosch (, von) 176.
Moser 273.
Mosette 27.
Mostinck 15.
Motte 373, 381.
Moulin, du 160, 368.
Mourer 31.
Mourick, van 203.
Mouwen 126.
Muiderman 47.
Mul (Mealen), van der 199, 209. 408, 409.
Mulder 62.
Mulicx (Muylwijck ?), van 291.
Mulier 175.
Muller 67, 188.
Muller(s) 158, 159.
Mübmann, von 405, 406.
Mulox (Molenaers, Meulenaers) 158, 159.
Munnic(k), de 114, 176.
Munnick, van 190.
Munster, van 159, 196.
Munster tot Krechting, van 192.
Munter 312, 315-317.
Muyden, van 382, 395.
Muyer 202.
Muyl, van der 255.
Muylwijck (Mulicx), van 291.
Muysenhols 83.
Muijtincx 397.
Mylanen (Melanen) (, van) 202, 203, 205.
Mylius 157.
Mijnkint 350.

N

Nachtegaels 287.
Naelis 85.
Naested 158.
Nagel 54, 275, 276.
Nagel, van der 380.
Nagell, van 198.
Nairac (Neerak) 157, 216, 217.
Nales 63.
Nanninghe genaamt van Clootwijck 292.
Nannings 357.
Nannius 384.
Nariskano 30.
Nassau, von 125, 155.
Nassau-Dillenburg, von 155.
Nassau-Idstein, von 155.
Nassau-Saarbrücken, von 155.
Nassau zu Spurkenberg 155.
Nat 64.
Natraad 89.
Nautonnier (de Castelfranc) , de 157.
Nayere, de 12.
Neck, van 381-383.
Nederveen, van 279.
Neercassel, van 359, 383, 394, 395.
Neerinck 178.
Neomagus 280, 406.
Nert, le 312.
Nes, van 338, 339.
Ness, van 156.
Nesselrode (Nesselraet, Nestelrade, Nestelraedt, Nestelrode), van 132, 294.
Nethercott 286.
Neuber 115.
Neus, van 381.
Neve, de 178.
Niowlaes 245, 252, 255.
Nicolau 30.
Nicollon 27.
Nicquet 256.
Nierman(s) (Niederman(n), Ierman, Wierman, Nijman, Nierma(ns), Neerman, Lierman, Nimirmans, Snierman) 260—275.
Niermans, Doorwaart 260—275.
Nies 21.
Nieuwenboer 311.
Nieuwenhuijs 65.
Nieuwenhuiise. van 400.
Niewold 192.
Nilkock 137.
Nisbeth 237.
Nispen, van 163, 164.
Noetstock 1'77.
Noir, le 11, 13.
Nolck, van der 211, 212.
Nolet 376.
Nollet, de 377.
Noordhoek 400.
Noor(t)dyck 310, 311, 313, 314, 317.
Noortwijck, van 130.
Noot (van Risoir), van der 145.
Normand et d' Audenhove, de 32.
Nortier 12.
Nothomb 33.
Nouhuys, van 8.
Nouwens 176.
Noyelles, de 157.
Noyens 246.
Nugteren (Nuchteren) 361.
Nulft, van der 266.
Nijenhuis 294.
Nijhoff 56, 294.

0

Oberman 260.
Ockenburg, van 128.
Ockhuizen 69.
Odé 264.
Odekerke, van 109, 113.
Oeinck 177.
Oem 157.
Oetgens (sic !), von Waweren genant 175.
Offerhaus 156.
Oiliaerts 159.
Oldenburg, van 87, 88.
Oifermann 16.
Olffen, van 156.
Oloisen 57.
Oly 64.
Ommeren, van 163, 164, 186.
Omphal, von 125.
Onderwater 359, 383, 394.
Onken 156.
Oard (Cortenoort, Kortenoord), van 406, 407.
Oorschot, van 290.
oost, van 91, 92.
Oostendorp, van 176.
Oosterhoven. van 189.
Oosterkamp, van den 55.
Oosterman 157. 187.
Oosthoek 320 *.
Oostrum, van 132.
Oostveen, van 52.
Opdorp, van 186.
Opmeer, van 212, 214.
Orden, van 157.
Orduna. de 79.
Oriel 379.
Ormelingen, van 177. 178.
Ortmans 1 7 6 .
Ortt 274.
Osten, (von) Zansen gen. von der 175.
Osterum, van 358.
Otten 288, 293.
Ottervanger 288.
Otto 21. 176.
Oudelaar 56.
Oudeman 192.
Oudemans 352.
Oudenaerde, van 380.
Ouderogge 125.
Oushoorn 272.
Outheusden, van 125.
Outhuys, van 410.
Outraet 341.
Outshoorn, van 106.
Ouwejan 58.
Ouwenaller, van 216, 217.
Oven, von 176.
Overbeek 46.
Overbosch 56.
Overweg 51, 71, 73.
Oy, van 183.
Oyevaer 38.

P

Paan 329.
Pacius 161.
Pael, van 275, 276.
Paets 3.33.
Pain 223.
Paine 142.
Pakker 125.
Palma 84.
Pancras, Kick 398.
Pandelaert 83.
Panhuys, van 188, 289.
Panser 409.
Parcus, de 147.
Pardoeus 18.
Paré 161.
Parent 31.
Paris 401.
Pas 90.
Passchiers 80.
Passomier (Posseniers) 391.
Patbrugge (Pattebrueoq, Padebroucq, Patbrue) (, de) 226.
Pater 33.
Pattebruecq (Padebroucq, Patbrue, Patbrugge) (, de) 226.
Paul 11, 371.
Pauwels 12, 21.
Pavye, van 389.
Peereboom 188.
Peeters 376, 377.
Pelkwijk, ter 67.
Pelle 92.
Pellen 207

Pellewever 61.
Pellicorne 187.
Pels 83.
Peltzer 280.
Pembroek, van 107.
Pena, de la 77, 80.
Penon 156.
Perk, van der 50.
Pesters, von 125.
Petermann 18.
Peters 156, 176, 358.
Petersen 124.
Petrino, von 27.
Petrovitch 30.
Peije(nsz) 168-174.
Peyster, de 157.
Philips 216.
Pichon 23.
Picqué 14, 15.
Pieck 255.
Pielat de Bechevel 121.
Piene, de 209.
Pieper 273.
P(i)eterson 226.
Piggen 138.
Pilkington 148.
Pinedo. de 79.
Pinxterhuis 121.
Piscator 124.
Pitt 213.
Pla 215-217.
Plaat, van der 48.
Plancius (Platevoet) 288.
Plas, van der 24, 50, 159.
Plasschaert (Plaeschaerdt) 175, 207.
Platevoet (Plancius) 288.
Plees, van 193.
Pletinckx 14.
Pleunus (Pleunis, Pleunes) 289.
Plevier(s) (Pluviers) 163, 357, 358.
Ploe, de 12.
Ploeg, van der 273.
Pluviers (Plevier(s)) 163, 357, 358.
Podde 51, 73.
Podt (Poot) 45, 51, 73.
Poel 46, 53.
Poel, van der 159, 207.
Pol 74.
Polancro 83.
Polanero, Rodriguez de 80.
Polanen, van 278, 279, 324.
Polderman 315.
Poleij 128.
Pols, van der 347.
Poocks 159.
Pool 289.
Poolman 68.
Poortier 62.
Poppe 139.
Pors 306, 330, 335, 336, 347-349, 351-353 *, 355.
Pors alias Verschoor 353.
Portier 329.
Portzen, von der 21.
Postema (Postma) 62.
Postma 65.
Pot 300.
Pot, van der 271.
Potgieter 156.
Powis de Westmalle 32.
Prado, de 84.
Pré, de 390.
Pré, du 68.
Prelsticker 17.
Prenten (Printen) 125.
Preunen (Proenen) 125.
Prinsea 273.
Printen (Prenten) 125.
Proenen (Preunen) 125.
Pronck 192.
Proons 245, 255.
Priisse 272:
Pruyssen, van 377, 396, 397.
Puget, de la Serré genannt du 125.
Puhl 55.
Pusch 289.
Putte, van de 175, 178.
Putteman(s) 226.
Puvelde, van 106.
Puy de Montbrun, du 156.
Puyenbroek, van 92.
Pijper 71.

Q

Quedt 157.
Quarles, von 125.
Quejada (de Quesada) 79, 84.
Quekel 287.
Quellenborg 85.
Quennaudon (, v.) (Quenedon, Quenodon) 289.
Quesada, de (Quejada) 79, 84.
Quint 88, 410.

R

Raalte, van 72.
Rademaoker 176.
Rademaker 21.
Raepere, de 91.
Raesfeld, van 129, 130.
Raet, de 306.
Raet van der Voort, de 396, 397.
Rals 137.
Ramdohr (, von) 192.
Ransiers 344.
Ranst, van 279.
Rapheling, van 243, 256.
Rappard (, von) 176.
Rathmann 124.
Ravasse 33.
Ravens 208.
Ravesteyn, van 215, 244.
Reael 237, 239, 240, 256.
Reckman 156.
Recum, van 126.
Reede tot Nederhorst, van 132.
Reede van Oudtshoorn tot Nederhorst, van 157.
Reede van Renswoude, van 197.
Re(e) delijkheid 401.
Reehorst 49.
Rees 229-259 *.
Rees, Janssens 231.
Rees, van 74.
Regenmorter, van 360.
Reiferscheid 69.
Reiger 284.
Reimink 56.
Rendorp (Rentorp, Rendtorff) 124, 175.
Renes 55.
Renesse, von 176.
Rengers 131.
Rensen, van 197.
Rensing (Renseng) 293.
Rentink 231.
Reus, de 83, 90.
Reuver 250.
Revergier 160.
Reyers 293.
Reygers 91.
Reijgersdijck 330.
Reijneveltshoek, van 131.
Reyniers 142.
Rhemen, van 198.
Rhoden 75.
Rhijnevelth, van 131.
Riano, de 80.
Richon 222.
Ridder, de 61, 255, 256, 332.
Ridderinckhof 122.
Riddersbach (, van) 130.
Ridesel (sic !) von Bellersheim 155.
Riedel 157.
Riedtesel (sic !) von Camberg 155.
Riemsdijk, van 24, 409.
Rietbeek 209.
Rietveld 48, 65.
Rieux. du 376.
Rinsma 129.
Rio, del 84.
Risoir, van der Noot van 145.
Ritter zu Groenesteyn 155.
Riviere, de 312.
Rivière, (de) la 130.
Riviere, van de(r) 348.
Robbers (Vertregt) 400.
Robert 371, 372.
Roberts-Jones 125.
Robertson 154.
Robinson 123.
Rochus(se) 139. 252, 257.
Rochuszz. gend. Sorgh 253.
Rocles, de Villa 79.
Rodriguez de Polancro 80.
Roec, die 278.
Roelandt 193.
Roelink 43.
Roelofs 289, 293.
Roelofs van Dingstee 123.
Roelofsen 66.
Roerdink 66, 68.
Roest 271.
Roetring 286, 289, 290.
Rohol 177.
Rojas, de 80.
Rolf, de 92.
Rolieux 13.
Rombouts 229, 232-234, 237, 240, 241, 243, 245, 250, 253, 256, 258, 272.
Rombouts (gezegd van Diepenbroek) 224.
Romers 143.
Romeyn 288, 325.
Ronck 138.
Röntgen 126.
Roobol 331, 333.
Roode, de 403.
Roomswinkel 43.
Roos, de 50, 351.
Roose 348.
Rossenboom (, van) 192.
Roosencrans 290.
Roosterman 163.
Ro(o)y, de 317 *-319, 322,331, 348, 354, 355.
Ro(o)yen, van 380.
Rosier 123.
Roskam 70.
Rosmalen, van 131.
Rosman 52.
Rossum, van 65.
Rotselaer. van 278—280.
Rottembourgh 16.
Rotteveel 213.
Rotty 237, 255.
Roukamp 343.
Roussel 9.
Rousselle de Julien 190.
Roux (, le) 157.
Roy, le 33, 371.
Roye, van 12.
Royen, van 205.
Royestein, van 249.
Rubens 137.
Rückert 399.
Rudolph 231.
Rueda, de 16.
Ruesink 70.
Rühle von Lilienstern 191.
Runkel (, von Wied-) 405, 406.
Rupertus 142, 143.
Rusca 155.
Rüsselsheim zur Hellebarte 290.
Rüsselsheim Soesman 290.
Rutgers 70, 237, 239, 240, 250, 257.
Ruttinck 114.
Ruurlo, van 115.
Ruijmte, van de 122.
Ruysscher, de 249.
Ruyter 306.
Rijck, de 209, 210.
Rijck, van Empel alias 286.
Rijckelems 312.
Rycken 381.
Rijckman 250.
Rijkom, van 126.
Rijn, van 186, 210, 217, 290.
Rijneveld, van 131.
Rijnevelt 131.
Rijsbergen, van (Rijsberg, Rijsborch) 275-277.
Rijssenburgh, van 132.

S

Saeys 23.
Sagnier (Sanière) 359.
St. Genez 16.
Saint Germain, de Charon de 230.
St. Julien 190.
Saint Martin de la Porte 16.
Salas, de 79, 125.
Salema, da Costa de Almeida 16.
Salin Coning 152, 155.
Sallant, van 194.
Samson 208—210.
Sande, van de 62.
Sande, van der 163, 331, 332.
Sanderman 52.
Sanen, van 210.
Sangster 266, 269.
Sanière (Sagnier) 359.
Santbergen, van 277.
Santvoort (Santfort), van 109, 113.
Sardonius 13.
Sarink 49.
Sasse 156.
Saub 153.
Sauvage 160.
Sayn-Wittgenstedn-Sayn, von 406.
Schaap 59.
Schadick, van 189.
Schaep (tot Windesheim) 196, 333.
Schaffers 126.
Schafter(s) 141.
Schage 257.
Schagen 203.
Schaick, van 186.
Schalcke(n) (Schalkius, Schalkenius) 325-329, 333.
Scharz 178.
Scheer 87.
Scheers 114.
Scheffer 65.
Soheibler (, von) 157.

Schelkman 121.
Schellardt zu Obbendorf 125.
Schelling (Schellink), van der 247, 248.
Schellinger 229, 230, 232, 234-241, 246, 247 *—251, 254, 257.
Schelver 17.
Schenck 284.
Schenck van Nideggen 183.
Schenk 155, 183.
Schenk von Schweinsberg zu Hermstatt 155.
Schepers 241, 246.
Scherius 22.
Schermer 409.
Scherpenzeel, van 125.
Scheurleer 231.
Schierholt 43, 73.
Schiff (Schijff, Schif (f)t, Schip, Sch(e)ijf(f)en) 106—115, 280.
Schilders 371.
Schilperoort 354.
Schiltmans 308.
Schimmel 69.
Schimmelpenninck 75, 401, 402.
Schimmelpenninck van der Oye 125.
Schiphorst 358.
Schlepper 266.
Schloot, van der 157.
Schmideman 191.
Schmidt auf Altenstadt, von 8.
Schmidtman(n) 151, 152, 155,
Schnabel 155.
Schobbinger 203.
Schockaert 31.
Schoema(a)ker 70, 153, 176.
Schoemakers, Janssen genannt 176.
Schoeneman (Schooneman) 185.
Schokker 23.
Scholtus 116.
Schölvinck 156, 178.
Schonagen 52.
Schook (sic !) 344.
Schoonderwoer(d) t (, van) 202-205, 207, 208, 210, 215.
Schooneman (Schoeneman) 185.
Schoonhoven, van 337, 343.
Schoop 337, 343-345.
Schoor, van der 291.
Schoor (, van (der)) (Verschoor) 296—357 *.
Schöplenberg 21.
Schorensz 298.
Schotman 67.
Schotte 290.
Schotten, Dercksen genaamd 130.
Schouhamer 113.
Schoute(n) 290, 339, 341, 342.
Schouten, van Cleeff gez. 241.
Schrade 157.
Schrassert 359. 360.
Schreef 205.
Schreuder 46.
Schreurs 71.
Schulte 17, 18.
Schultz van Hagen 246.
Schumann 178.
Schuphof 62.
Schurink 49.
Schut 88.
Schutmaat 53.
Schutte 61. 62. 124. 126.
Schutten 40, 41.
Schütz 175.
Schuurman 46, 49, 61, 68, 71.
Schuyer 345.
Schuylenburg, van 287.
Schwarzenberg 178.
Schwerin, von 177.
Scosters (Costerius) 137, 138, 150.
Seelenhorst 58.
Segal 176.
Segers (van Essen) 158, 159.
Segers (, van Stellingwerf) 209.
Segwaert 130.
Seiffert 18.
Seinen 45.
Seitz 18.
Sekerman 212.
Sels 157.
Selvns 157.
Séneschal 12.
Serin 31.
Serniers 85, 86.
Serre genannt du Puget, de la 125.
Servaes 13.
Servatius 271.
Sevenhuysen (, van) 209, 210.
Severijn(en) 285, 286.
Sevin 16.
Sheize 270.
Siebold 124, 175.
Siebold- Kreis 124.
Siedses 68.
Sieglin 124.
Siemerink 61.
Sika 12.
Sillem 124.
Simis 55.
Simonis 157.
Slangen 176.
Sligtenhorst 257
Slip (Slijp) 144.
Sloet 191. 196.
Sloet tot Boekelo 198.
Sloet tot Dienenbroek 192.
Sloet (tot Oldhuis) 191.
Slot 54.
Slijp (Slip) 144.
Smedt 12.
Smeevoorde, van 92.
Smelt 45.
Smets 214.
Smids 177.
Smies 47.
Smit 41, 375, 410.
Smith 175.
Smits 210, 345, 347.
Smitshouck (Smitshoeck) 306, 311.
Smitten, ter 380.
Smoorenburg 64.
Smout 204.
Smulders 128, 142.
Smulling 190.
Snel 71. 176.
Snellen 260, 379, 381, 384, 387, 388*, 395, 397402.
Snethlage 124, 125.
Sniepers 129.
Snoek 156.
Snoo 340.
Snoo, de Swart alias (de) 346.
Snouck 175.
Snijder 45. 267.
Snijders 141.
Snijers 138.
Soes 42.
Soesman (Rüsselsheim) 290.
Soestdijck (van Cloon), van 409, 410.
Soetebier 74.
Soetelincx 288.
Soeteman 350.
Soetemeijer 52.
Soethout 268.
Solingen, van 116.
Sollickkoffer 203.
Solms, von 155.
Sommerhoff 178.
Sonnabend 122.
Sonneveld 154.
Soons 176.
Soopgen 185.
Sorgen, van 160, 161.
Sorgh (de Sorch) 232—240, 243—247, 251-260.
Sorgh, Rochuszz. gend. 253.
Souville, von 405.
Soyer 225.
Spaan 345.
Spaan, van 260.
Spanjaard 71.
Spanjert 284. 285.
Specken, van Bellychaven geheyten van 184.
Spee van Aldenhove, van 194.
Speet 16.
Spermont 259.
Sperna 156.
Sperreboom 316.
Speulde, van 187, 188.
Spiering (Spierinck) 290, 291.
Spina, de 175.
Spira 272.
Spits 126.
Splijthoff 41.
Sponheim, van * 408.
Sporon 156.
Sprang, van 264.
Sprangers 328.
Spruyte 101.
Spuy (Speuij), van der 318, 337-339, 341, 352.
Staal 265.
Stadt, van de 126.
Stael 159.
Staels 368, 375-377.
Stalpaert van der Wielen 81.
Stamati 27.
Stamo 28.
Stampioen 193.
Stapel 358.
Starrenburg, von Wassenaer- 175.
Starrevelt 130.
Stas 19.
Steelant 177.
Steenberg, van 125.
Steenbergen 119, 122.
Steenhuys, van 145.
Steensel, van 84.
Steenwij(c)k 141, 142.
Steenwijck, de Vos van 147-149.
Stegere 32.
Stein 124.
Steinkallenfels 155.
Steinwarz 178.
Stellen ? 186.
Stellingwerf(f) (Stellenwerf) 200, 201, 208, 209.
Stellingwerf Segers, van 209.
Sterbosch, van 13.
Sterre, van der 125.
Stevels 175.
Stevin 192.
Stewart (Stuart. Stuwaert, Stuijwaert) 135-151, 232, 344, 345.
Steyn 235.
Steijn, van 176.
Sticht, van 205.
Stirum, van Limburg 175.
Stock, van der 290. 291.
Stöcker 6 8 .
Stockheym, van den Hasselholt gend. 194.
Stokkers 44.
Stokman 187, 291.
Stokvis 409.
Stolberg 268.
Stoofhacker 350.
Stoop 88, 175, 379.
Storm 291.
Stoter 45.
Straeten, van der 23.
Straten, van (Verstraten) 344.
Straten, van der 264.
Streso 401.
Strien (Strijen), van 129, 221, 291, 292.
Stroll 32.
Stroombergen (, van) 280.
Struick 151, 155, 270.
Strijen (Strien), van 129, 221, 291, 292.
Strijpen 84.
Stuart (Stewart, Stuwaert, Stuijwaert) 135-151, 232, 344, 345.
Stuart, Verrijn 260.
Stülpnagel, von 175.
Stumphus 177.
Sturdza 8.
Stuve 52, 74.
Styrumb (sic !), de 156.
Suchtelen, van 197.
Suerman 123.
Suydervliet, van 360.
Suylen van Altijs, van 287.
Suijs 175.
Swaaf, de 116.
Swaanswijk (, van) 131.
Swabe, de 122.
Swaef(f)ken 189, 193.
Swaell 316.
Swaen 191.
Swaenswijck, van 131.
Swaerdecroon 241, 243.
Swanenburch (, van) 276, 277.
Swart 381.
Swart, de 381, 382.
Swart alias (de) Snoo (, de) 346.
Swartte van Loon 72.
Swaven (, van) 188.
Sweeren 203.
Swieten, van 161, 175.
Swinderen, à 294.
Sijbrens 292.
Sychro 25.
Sijmens 361, 362.

T

Tack 410.
Takes 248.
Takkebos 337, 339, 340, 342, 347.
Takkebos, Grauwert, anders geseyd 342.
Takkebos (alias Grauwert) 342.
Talen (Thalen) 45.
Talot 34.
Tamesz 292.
Tamman 72.
Tamminga 145.
Tamps 17.
Tas 38, 39, 75.
Tasselon 19.
Tave(r)nier 92.
Teesselink 59.
Teisseire 231,

Tempel, van 175.
Tenge (Dengen) 262.
Tengnagel (, de) 156, 188.
Tenkink 22, 68.
Tenre, de le ll.
Terbeek 265.
Terpel 128.
Tesson 157.
Tettenborn 16.
Teunenbroek, van 266.
Teunis (Tonnis) 292.
Texier 222.
Thalen (Talen) 45.
Theuven, van 189.
Thierens 224.
Thoen 357.
Tholen, van ter 341.
Thomas 344.
Thiingen, de 15.
Ticquet 130, 289.
Tielenius Kruythoff 193.
Tier (Tyer(s)) 209, 210.
Til, van 284.
Tilker 1'76.
Tillier 33, 34.
Tilmans 152.
Timmerman 69.
Timmermans 203.
Timp 48.
Tinholt 45, 72.
Tisseyre 270.
Tjakkes 292.
Tobias 177.
Toeters 53.
Tol, van der 329.
Toll, van 285.
Tolling 150.
Ton, van der 90.
Tongeren, van 46, 206, 207, 212, 213, 352-354.
Tonnis (Teunis) 292.
Top 49.
Torcia 16.
Torfs 31.
Torley Duwel 400.
Tour, du 147.
Tour van Bellinchave, du 402.
Tourneur, le 15.
Tramerie, de la 378.
Trampaux 16.
Tremblay 222-225, 358, 359.
Treijsenaar 44.
Triest 126.
Trigt, van 175.
Trip 223, 224.
Trotha, von 175.
Trubchev 28.
Tschudi, von 175.
Tccher 13.
Tulleken(s) 153-155, 359.
Turcq 142.
Tuynder 342.
Twent 393, 403, 404.
Twent Hennequin 403.
Twickel, von 175.
Twickelo, van 190, 193, 195.
Twiller, van 359.
Tije 117.
Tyer(s) (Tier) 209, 210.
Tijssen 118.

U

Udemans 138.
Uetteren, van 312.
Uffelen, 'van 132.
Uiltjes (Uulkes) 292.
Uitman(s) 263.
Ulrich 122, 266.
Upwich, van der 178.
Utenhove, van 175.
Utenhowen. van 125.
Uterwijck, 'van 131, 195, 196.
Uulkes (Uiltjes) 292.
uys 157.
Uythoven, van (Uijthoven) 127.
Uytwerff 214.

V

Vaags 66.
Vader, van Voorst 121.
Val, de (Duval) 346.
Valckenbarch 156.
Valckenberg 178. 179.
Valckenier 187.
Valcx 137.
Valkenburch 175.
Valkenburg 274.
Valkeneers 378.
Vall, de 141.
Vancouver 362.
Vanoverstraeten 12.
Varick, van 157.
Vastenaw (Vastenouw) 40, 41.
Vastricx 157.
Vecht, van der 48, 122.
Veen, van 292.
Veen, van Kretschmar van 245.
Veen, van der 70.
Veenstra 51.
Veeren, van 261.
Veersen, van 108.
Vega, de 189.
Vekemans 376.
Veld, in 't 334.
Velde, van de 12.
Velde, van der 184, 185.
Veldhuis Mansier 72.
Veldman 55.
Veldmans 62.
Velsen, van 259.
Veltman 149.
Venebrugge 52.
Venkel 321, 355, 356.
Venne, van de 12.
Venzelaar 272.
Verbey 164.
Verbiest 250.
Verbolt 293.
Verboom 139, 140, 143.
Verboom (Boom) 336, 352, 354.
Verbrugge 92, 233, 244.
Verbu 405.
Verdoes 356.
Verdonck 243.
Verduijn 271, 306, 307.
Verepas 126.
Vergauw (Vergouw) 122.
Verhaven 244.
Verheul 212, 213.
Verhoek 211.
Verhoeven 387.
Verhooch 336.
Verhoog 257.
Verhulst 175.
Verkennis 126.
Verkerk 235, 238, 251, 257.
Vermaas 43.
Vermaat 164.
Vermaesen 110.
Ver Mariea die men heet van der Bercmoest 103.
Vermeere 16.
Vermeulen 123.
Verplancken 249.
Verpoorten 23, 24.
Verrijn (Stuart) 260.
Verschoor (Schoor, van (der) Schoor) 296-357 *.
Verschoor, Pors alias 353.
Verschreven 375.
Verschuer 392, 393, 403.
Verschuer, von 175.
Verschuure 131.
Versluijs 401.
Verstraten (van Straten) 344.
Vertregt (, Robbers) 400.
Vervoers 162.
Vervoorn 203.
Verwael (Verweel, van der Weel) 292.
Verwer, de 178.
Verweij 63, 126.
Vet 293.
Vettekeuken 244.
Veugen 177.
Vicidomini (Vtoedomini, Visdomini) 12, 13, 19, 21, 26.
Vienne. Duchene de 231.
Vierling 179.
Viervant 288, 293.
Vigne, de la 156.
Viguier 161.
Villa Fuentes, de 80.
Villa Rocles, de 79.
Villain 34.
Villiers, de 32.
Villiers Graaff, de 157.
Vincents Alberti 124.
Vinchant, de 372.
Vinck 214, 377.
Vink, van der 357.
Virieu, de 320, 330.
Viruly 126.
Vischers 229.
Visscher 44, 158.
Visscher, Canter 23, 24.
Visscher, de 22.
Visser 48, 358, 407.
Visser (Visscher) 214. 215.
Visser, de 244.
Vivano, de 84.
Vlaerdingerwout 245.
Vlaming 249, 356.
Vlaming, de 154.
Vlasblom 361.
Vleugels 138, 203.
Vlierboom 157.
Vliet, van der 352.
Vockestaert 359.
Vogel, de 76, 82.
Vogelpoel 177.
Vogelsang 154.
Vogelzang 58.
Völker 176.
Vollenhoven, van 260.
Volmarijn 258.
Volmeringh 159.
Volten 270.
Vooed., de 271.
Voorde, ten 44.
Voorde, van de(r) 154. 206. 207.
Voordeels 144.
Vooren 58.
Voorhout zu Sevenhuysen, von 175.
Voorst, van 121 *, 189, 196, 199.
Voorst Vader, van 121.
Voort 44.
Voort, de Raet van der 396, 397.
Vorod, de 30.
Vos 55.
Vos, de 82, 168, 382.
Vos van Steenwijck, de 147-149.
Voss zu Schwartzenberg, von 194.
Vredenburch, van 315.
Vredenburg, van 310, 352.
Vries, de 55, 58, 75.
Vrijlandt 222.
Vrijlink 53.
Vulsma 177.
Vijdt 101.
Vijgh 197.

W

Waardenburg, van 113.
Waelberchs 376.
Waepenaert de Ter-Middel-Erpe(n), de 397.
Wagtendonk, van 401.
Waldermann 176.
Walegom, van 244, 245, 252-255, 258.
Wall, van den 230, 239.
Wallen, van der 234, 240, 259, 260, 399, 402.
Wallis 157.
Walmingrath 125.
Walrave(n) 12, 86.
Walsen(i) us (de Walsche) 310—313, 335.
Walter 158.
Walters 211, 214.
Waltha, van 151, 155.
Warmink 53.
Warsty (Warstie) 187.
Wassenaer-Starrenburg, von 175.
Wasterval 274.
Water, te 130.
Waterbeek 280.
Wateringe, van 389.
Waterink 56.
Waterman 131 *, 132.
Waweren genannt Oetgens (sic!), von 175.
Webber 157.
Wechel, te 74.
Wecke '55.
Wedel, von 156.
Weel, ter 44.
Weel, van der (Verweel, Verwael) 292.
Ween, van 287.
Weenink 72.
Weerde(n), van der 203.
Weers 264.
Weger, de 63.
Weggeman 56.
Weichs, von 19
Weide 71.
Weideman 51, 54, 59, 74.
Weiler,von 124, 176.
Weiman 19.
Wel, van 285.
Wel, van der 384, 385, 389.
Wel bijgenaamd Broer, van der 389.
Welckhorst, van de 211.
Welhouck alias Groenendijck 188, 225.
Wellemers 39.
Welsingh 22.
Welten 272.
Welter 157.
Welvelde, van 195.
Welz, du 32.
Wemekamp 56.
Wener 123.
Werbrouck 396.
Werck, van de 280.
Werf(f) , van der 200, 208-210, 214, 241.
Werven, van 39.
Wesel, van 87, 88, 106, 113, 205.
Wessels 58.

Wessem, (Wessum) van 126, 325, 329-331, 333.
Westduel (Westduijl) 304, 317, 319 *-323, 331, 355, 356.
Westreenen (van Tiellandt), van 249.
Wetering,van der 131.
Wevers 68, 71.
Wey 225.
Weijde, van der 341.
Weymans 402.
Wichers 62.
Wieck 178.
Wied (- Runkel), von 405, 406.
Wiele, van de ll.
Wielen, Stalpaert van der 81.
Wilde, de 237, 250. 256, 396.
W i l k e 1 7 6 .
Wilkens 175.
Willems 15, 56, 209, 293.
Willen 390.
Willige, van der 376.
Willigen, van (der) 337, 346.
Wilt, van der 187, 361.
Wink 267.
Winkel 268.
Winkelhorst 68.
Wins 214.
Wint, de 12.
Wint(e)rack 212, 213.
Winthuysen 293, 294.
Wissenborch 308.
Wissinck(g) 156.
Wissink 66.
Wit, de 44, 125, 178, 276, 277.
Wit de Oosterwijck 177.
With, de 335.
Witkamp 60.
Witkops 75.
Witsen Elias 48.
Witsenburg, van 143.
Witt, de 359.
Witte 63, 78.
Wittgenstein-Sayn, von Sayn- 406.
Witzleben, von 175.
Wlooswick de Papea-Coop (sic !) 176.
Woeth 205.
Wolbersen 54.
Wolf 19, 20.
Wolf van Westerode, de 288.
Wolff 113.
Wolff von Karsbach 13.
Wolff, de 272.
Wolffers 138.
Wolfsput, van de 381.
Wolters 122, 223, 224.
Wolters des Bordes 224.
Wooten 123.
Wordolum 225.
Warms 113.
Wou, de 137.
Woude, van der 265.
Wouwere, van 176.
Woweren, von (von der Wouwer(en)) 124.
Wttewaell 410.
Wurtemberg, van 127.
Wuyster 322, 323, 338, 353.
Wuytiers 176.
Wijchel 177.
Wijck, van 213, 214, 287 *.
Wijdenbrugh, van 231.
Wijmans 22.
Wijnbergen, van 199.
Wijne 205.
Wijnen 158, 273.
Wijngaart, van Hoorn alias 80.
Wynhoats 177.
Wynolds 195.
Wijnranck 114.
Wijs, de 409, 410.

IJ

Ybema 275.
Yeweldal (Jeweldal) 188.
Ypens 248.
Yperen, van 176.
Ypeij 175.

Z

Zadelhoff, van 70.
Zander 132.
Zansen gen. von der Osten (, von) 175.
Zaunschliffer 177.
Zechner 267.
Zee, van 198.
Zeele, van 13.
Zelle 21.
Zeyl, van 222.
Zoelen, van 50, 309.
Zorin 25.
Zualart dit Albert 21
Zuijlen van Natewisch, van 132, 294.
Zuylen van Nyevelt, van 397.
Zweerts 401.
Zwikker 51, 63.
Zwikker, Loos 63.
Zijderveld 61.
Zijl, van 353, 354.
Zij1 van Hove, von 176.
Zij11 de Jong, van 403.
Zijp alias Graef 293.

Bijlage bij „De Nederl. Leeuw" aug./sept. 1974.

Mededelingen van het Bestuur van het Kon. Ned. Genootschap voor Geslacht- en Wapenkunde

BIJEENKOMST GENEALOGISCHE SOCIETEIT ZEIST

op zaterdag 7 december 1974 en op zaterdag 4 januari 1975, telkens te 14.30 uur in Hotel Figi te Zeist.

Op 7 december 1974 zal de heer W. Wijnaendts van Resandt spreken **over** een nader aan te kondigen onderwerp.

Op 4 januari 1975 zal de heer H. H. W. van Eijk spreken over: *„Problemen rond Luik - de Graven van Loon".*

Introductie gaarne toegestaan, na opgave bij de secretaris Mr. J. J. Korndörffer, Deylerweg 65, 's-Gravenhage, tel. 01751-15207.

BETALING CONTRIBUTIE 1975,

De leden wordt vriendelijk verzocht hun contributie voor het jaar 1975 ten bedrage van ƒ 30,— (echtgenote- en jeugdleden ƒ 15,—) zo spoedig mogelijk over te maken op postgirorekening nr. 20910 van het Genootschap of op diens bankrekening nr. 43.04.10.204 bij de Amro Bank, Bijbank 's-Gravenhage.

LA NOBLESSE DE LA PRICIPAUTÉ D'ORANGE

sous le règne des Nassau et ses descendants aux Pays-Bas.

Thans is verschenen als uitgave van het Genootschap (no. 1 in de serie Werken van het Genootschap) het bovengenoemde boekwerk van de hand van W. F. Leemans en Elisabeth Leemans-Prins, met een voorwoord van de Duc de Castries.

Na een inleiding wordt in dit boek de gehele adel van het Prinsdom in de periode van 1530 tot 1702 behandeld, verdeeld over verschillende hoofdstukken naar de origine van die adel. Bijzondere aandacht wordt besteed aan de verleningen van adel door de Prinsen. Leden van vele behandelde families zijn in Nederland geweest of hebben zich daar blijvend gevestigd en hebben daar nakomelingenschap gehad, die in kwartieren van Nederlanders voorkomt.

De families, waarvan genealogieën worden geboden, zijn: *Caritat (de Condorcet), Jehan, Espétandieu, Gautier, Dardaillon, Pelissier, Virieu, Bellujon, Montagu(t), Chabert, Germain de Carles, Castillon, Colla, Saint-Laurent, Raffelis, La Rays, Grillet, Luel, Rousset, Beaucastel, Merles, Urre, Noveysan, Vassadel, Serres, Langes (L. de Montmirail* en *L. de Beauveser) en Servant, Pointi de Castillon, Coustance, Arzelier, Foutnier, Jul(l)en, Granetier, Laurens, Villeneuve, Bouvier, Perrotet, Riquebourg-Trigault, Drevon, Autrand, Dubois, Redonnet, Aymard, Pallier, Bergier (d'Alençon), Hymonier, Reynaud, du Cros, Rigaud, Ruat, Sauzin (Sausin), Turc, Saunier, César, Ysnard, Barry, Pape de Saint-Auban, Joannis de Verclos, Vincens de Causans, Bourgjuif de Crochans, Panisse de Malijay, Guillaumont, La Pise, Bérenger de Violès, Bimard, Bédarrides, Réparat, Chièze, Digoine, Thibaud, Reynaud de Berguerolles, Saint-Martin, Martin, Sylvius.* Bovendien wordt een aantal gegevens geboden over verwante familles.

De prijs van het boek, 469 blz., gebonden en verlucht met een kaart en zes *portretten, bedraagt ƒ 72,—. Het kan bij het Genootschap worden besteld door inzending van onderstaand formulier.

Hierlangs afknippen

Ondergetekende .....

wonend te ... .

bestelt hierbij ..... exempla(a)r(en) van

Leemans, La Noblesse de la Principauté d'Orange
à ƒ 72,—.

De kosten à ƒ 72,— per exemplaar, vermeerderd met ƒ 3,75 voor porto en verpakking, worden overgemaakt op de postrekening van de Bibliotheek van het Koninklijk Nederlandsch Genootschap voor Geslacht- en Wapenkunde te 's-Gravenhage, no. 487073.

Aan de Bibliotheek van het
Koninklijk Nederlandsch Genootschap
voor Geslacht- en Wapenkunde
Bleyenburg 5
's-Gravenhage

(handtekening)

Bijlage bij „De Nederl. Leeuw" dec. 1974

Mededelingen van het Bestuur van het Kon. Ned. Genootschap voor Geslacht- en Wapenkunde

BIJEENKOMST GENEALOGISCHE SOCIETEIT ZEIST

op zaterdag 8 februari 1975, te 14.30 uur in Hotel Figi te Zeist.

Mevrouw L. R. M. van Everdingen-Meijer zal spreken over *„Het ontstaan en de geschiedenis van Het Loo"* (met lichtbeelden).

Introductie gaarne toegestaan, na opgave bij de secretaris Mr. J. J. Korndörffer, Deylerweg 65, Wassenaar, tel. 01751-15207.

BETALING CONTRIBUTIE 1975.

De leden wordt vriendelijk verzocht hun contributie voor het jaar 1975 ten bedrage van ƒ 30,— (echtgenote- en jeugdleden ƒ 15,—) zo spoedig mogelijk over te maken op postgirorekening nr. 20910 van het Genootschap of op diens bankrekening nr. 43.04.10.204 bij de Amro Bank, Bijbank 's-Gravenhage.

ABONNEMENT ARCHIVUM HERALDICUM.

De Schweizerische heraldische Gesellschaft deelt ons mede, dat zij met ingang van 1 januari 1975 **Zw.frs. 20,—** in rekening zal brengen voor een jaarabonnement op het Archivum Heraldicum. Zij heeft tevens toegezegd deze prijs de eerstvolgende drie jaren niet te zullen verhogen. Wij zijn derhalve genoodzaakt, de abonné's op dit blad te verzoeken in plaats van ƒ 13,50: **ƒ 20,—** (inclusief porto en verzendkosten) aan helt Genootschap voor het abonnement over te maken.

Aangezien de „Gesellschaft" ons een vast aantal abonnementen in rekening brengt, zullen wij het op prijs stellen, indien die abonné's, die rechtstreeks hun abonnement aan Zwitserland voldoen, dit over het Genootschap verder willen leiden.

DE WAPENBOEKEN DER GELDERS-OVERIJSSELSE STUDENTENVERENIGINGEN,

In de Gelderse historische Reeks zal — in samenwerking met hat Koninklijk Nederlandsch Genootschap voor Geslacht- en Wapenkunde — in 1975 verschijnen: *De wapenboeken der Gelders-Overijsselse studentenverenigingen, bewerkt door Mr. 0. Schutte.* Het betreft hier het wapenboek van de vereniging te Leiden 1617-1660, te Utrecht ca. 1639—1671/1672 en te Franeker 1637-1668. Leden van vele bekende nog voortlevende families komen hierin voor. *Voor belangstellenden bestaat de mogelijkheid om bladen uit de handschriften als foto te laten opnemen in de publicatie.* De kosten hiervan zullen zijn: ƒ 220,— 'voor een zwart-wit foto, ƒ 1050,— voor een foto in vierkleurendruk (inclusief een present-exemplaar van het boek). Belangstellenden wordt verzocht zich in verbinding te stellen met de bewerker, *Mr. 0. Schutte, (overdag): Zeestraat 71b, 's-Gravenhage, tel. 070-638525.*

VRAAG EN AANBOD.

Deze rubriek is uitsluitend bestemd voor leden van het Genootschap en niet voor de handel.

De Hoofdredacteur beslist als enige instantie over het al of niet opnemen van de ingezonden vragen en aanbiedingen en aanvaardt geen enkele verantwoordelijkheid voor het aangebodene.

Ter bestrijding van de kosten van deze rubriek dient vooreerst ƒ 1,— te worden overgemaakt, desgewenst in postzegels, aan de hoofdredacteur: plaatsing geschiedt alleen na ontvangst van dit bedrag.

Aangeboden: Zes banden Nassauische Annalen, ingenaaid, t.w. de banden nrs. 76 t.e.m. 81 uit de jaren '65 t.e.m. '70; samen ƒ 150,—.

H. F. J. Hesselfelt, Busken Huetstraat 51, Eindhoven, tel. 040-519109.

Aangeboden tegen de erachter vermelde prijzen (exclusief porto):

Ons Voorgeslacht, jrg. 1967 en 1968, 1969 en 1970, te samen geb.: per boek ƒ 35,—;

Gens Nostra, jrg. 1970, 1971, geb.: per jaargang ƒ 30,—; idem, jrg. 1966, 1967, in afl.: per jaargang ƒ 20,—; idem, jrg. 1969, 1973, in afl.: por jaargang ƒ 15,—; idem, jrg. 1964, 6, 7, 11, 12; 1965, 4, 5, 12; 1968, 3, 5, 6; 1972, 1, 9, 10; 1974, 1, 2 per afl. ƒ 1,25; idem, jrg. 1968, 7/8; 1972, 7/8; 1974, 4/5 per afl. ƒ 2,—; idem, jrg. 1968, 9/10/11 ƒ 3,25; idem, jrg. 1965, 9; 1968, 1, 12; 1972, 2, 3 per afl. ƒ 2,50; idem, index jrg. 1963; 1965; 1968; 1972 per afl. ƒ 1,—.

De Brabantse Leeuw, jcg. 1954, index, 1, 4-9, 11-12; pr afl. ƒ 0,75.

Inventaris v/h arch. v/d commissarissen over de Bank van lening te Delft 1676-1923, ƒ 2,50.

Inventaris v/h Oude mannen- en vrouwenhuis of „Huyse van Sint-Christoffel" te Delft 1538-1949, ƒ 5,—.

Hermanevs, mnd. blad 'voor de antieke cultuur, 31 e en 32 jrg. (1959—1961), en 33e en 34e jrg. (1961—1963), te samen geb.: per boek ƒ 15,-.

B. de Keijzer, Sibeliusplein 135, Schiedam, tel. ('s avonds) 010-710196.

Aangeboden de volgende overdrukken ad f 0,10 per bladzijde:

Adelsarchief. D. G. van Epen.

1903. Het geslacht van Suchtelen te Nijmegen.
1904. Het geslacht Van Suchtelen.

Archief.

1953. J. Belonje. Het huis Sindcren in de gemeente Wisch en het adellijk huis Welmaring. [2 ex.]

Archives héraldiques Sukses.

1935 H. Fleetwood. L'origine des armes à trois couronnes de la Suède.

Bulletin Englise Wallonne.

IV, *55.* A. C. Snouckaert van Schauburg. Généalogie des descendants de François de Gignoux aux Pays-Bas. [20 ex.]

Die Haghe.

1914/15. H. E. van Gelder, Haagsche Cohieren II (1674).

Gelre, Bijdragen en Mededelingen

1911, XIV, F. A. Hoefer, Mededelingen over Harderwijk.
1924, XXXVII. —, Aanteekeningen omtrent de vèstiging Harderwijk.
1934, XXXVII. 0. C. D. Idenburg-Siegenbeek van Heukelom, De laatste jaren der hoogeschool van Harderwijk.
1915, XVIII. J. R. van Keppel, De torenklokken te Almen.
1915, XVIII. —, Het erfmarkerichterschap in de Mark v. Harfsen.
1928, XXXI. —, De Stichtster van het klooster Isendoorn te Zutphen.
1923, XXXVI. A. J. van de Ven. Oorlogsleed te Harderwijk, Elburg en Hattem in januari 1795.

De Vrije Fries.

'deel XXX. A. L. Heerma van Voss, Friesche troepen in Groot-Brittannië.
deel XXX. —, Huiselijke beslommeringen eens vrederechters.

Brieven aan het Bureau van het Genootschap, Bleijenburg 5 te 's-Gravenhage.