DE NEDERLANDSCHE LEEUW

MAANDBLAD

VAN HET

KONINKLIJK NEDERLANDSCH GENOOTSCHAP VOOR GESLACHT- EN WAPENKUNDE



1966

83STE JAARGANG

INHOUD

1966

Bestuursberichten . . . . . 1, 2; 155—158; 179, 180; 203, 204; 235; 267, 268; 299, 300: 411, 412

Notulen van de Algemene Ledenvergadering, gehouden op zaterdag 27 november 1965 in Hotel Ambassador te 's-Gravenhage . . . . . 2 - 4

Nederlanders aan de Universiteit van Dôle in Bourgondië, door Dr. W. F. Leemans . . . . 4 - 8

Hiebendaal, (geïll.) door Mr. O. Schutte . . . . . 8 - 2 4

Inhoud van buitenlandse boeken en tijdschriften, door Tha. J. van Alff 24-27; 166-170; 193-202; 360-367

De voorouders van Z.K.H. Claus prins der Nederlanden (geïll.), door Mr. W. W. van Valkenburg 29-154

Internationaal comité voor zegelkunde, door E. C. M. Leemans-Prins 158, 159

De oudere generatiën van het geslacht Meerburg, door W. A. van Rijn 159-166

De kwartieren Knijff-Verbeet (geïll.), door Mr. G. J. J. van Wimersma Greidanus 181-193; 205-219

Nederlandse studenten aan de Universiteit te Wenen 1365-1659, door Dr. A. Micholitsch .. 220-231

De oudere generatiën van de geslachten Van Drie1 te Poortugaal en Rhoon, door Dr. J. Mac Lean 235-249

't Kan verkeren. De lotgevallen van een in 1741 uitgestorven tak der Brabantse familie Suyskens, door J. A. Jaeger 250-260

Notulen van de Algemene Ledenvergadering, gehouden op zaterdag 4 juni 1966 in Hotel Bellevue te Willemstad 268-270

Jaarverslag 1965 270-272

Bijdragen tot de genealogie van het geslacht Van Arkel (geïll.), bewerkt naar aantekeningen van † J. P. de Man, door Dr. A. W. E. Dek . . . . . 272—290; 301-327; 340—360; 376-402

J. J. Hooft van Huysduynen †, door A. P. van Schilfgaarde 300, 301

Boekbespreking 327, 328

Aanwinstenlijst der bibliotheek 331-339; 371-376: 412-418

De oudere generatiën van het Sliedrechtse geslacht De Jong, door W. A. van Rijn 418-428

Lexicografisch naamregister, door Dra. W. E. Smelt 451-461

Korte mededelingen: Collectie bidprentjes van het Iconografisch-Genealogisch Bureau Achelse Kluis 261; Stamreeksen Van Brienen 261-263; De oudste heren van Doornenburg 263, 264; Enige opmerkingen over de genealogie Bicker 291, 292; Het geslacht Punt 292-295; Britse Government Annuity Records 295: Bijzondere dubbele namen in de geslachten De Ridder en Gerlings 402—404; Het wapen der gemeente Middelharnis (geïll.) 404, 405; Het wapen der gemeente Dirksland (geïll.) 405, 406; Het wapen der gemeente Oostflakkee (geïll.) 406, 407; De Koninklijke besluiten betreffende de titels en namen en het wapen van Z.K.H. Prins Claus en die van de nakomelingen in de mannelijke lijn uit zijn huwelijk met H.K.H. Prinses Beatrix 428-431; Van Fern(e)ij 431-433; Het geslacht Punt 433-435; Redelé 435, 436; Het wapen van het waterschap ,,De Stellingwerven" (geïll.) 436; Het wapen van het waterschap ,,De Wâlden" (geïll.) 436, 437; Het wapen van het waterschap ,,Súd-Winninghe (geïll.) 438; Het wapen der gemeente Driebruggen (geïll.) 438, 439; Het wapen van het waterschap ,,Smilde" (geïll,) 439, 440; Het wapen van het waterschap ,,De Noorder Vechtdijken" (geïll.) 440, 441; Het wapen der gemeente Oosterbroek (geïll.) 441; Het wapen van het waterschap ,,De Beneden Dinkel" (geïll.) 441, 442.

Vragen en antwoorden: Alphen, van 407; Arkell 407, 408; Boel ens 410; Boer 170; Boons 329; Bosch 231; Brecht, van 264; Bülow, von 264, 328; Coolhaes 410: Cromhuysen 27; Cruijsse, van der 234; Dincklage, von 170, 264; Dingemansz 329; Eskes 27; Feitama 231; Gangelt, van 231, 328; Gessel, van (Gesselius) 367-369; Gistele, van 171: Goudart 177; Granier 171: Groenhout 328; Groothuijs 174; Haag 234; Haestenberch (Haestenburg), van 27, 28; Hagen 232; Hamilton 231, 232; Hendriks zich noemende graaf van Oranje Nassau 328, 329: Hennion, de 172, 173; Hissink 233: Hoogerwou, van 171; Jaussaud

(, de) 171; Koning 28; Lagrou 329; Lansinck 171, 172: Leenhoff 329; Leeuwen, van 408-410; Leppers 178; Lip, van der 172; Loon, van 172, 370, 442, 443; Mausz, Maus, Maus von Köhler 443-446; Meer, van der 446-448; Merwede, van de 410; Meulen, van der 172, 173; Moer, van der 450: Miinchhausen, von 170, 264; Muylwijck, van 328; Neervoort 174; Noyon 410; Oeges 450; Paets 264, 265, 449, 450; Papet 446-448; Perez (Peres) 265, 266; Rietberg 174-177; Roy, de (le Roy) 233; Roy, von 233; Ru(e) (h)l(e) , Ro(i) (l)l(e), Reu(h)l(e), R(h)ie(h)l etc. 450; Riihl (Riel) 450; Rutgers 231; Santen, van 410; Schaap 178, 296, 297; Schatz (Schetz) 233; Schouten 231: Schweitzer (Switzer) 177; Silf (v)erling 450: Slingelandt, van 450; Somer 233, 234; Sonnevelt, van 264, 265, 449, 450; Steffens 266; Ster(c) k 295; Tol, van der 172; Tongerloo, van 177, 178; Tooren (Tho(o)rn(e), Tho(e)rne, Thorn), ten 178; Tuyll, van 178; Tijhoff 28; Ulenbroeck, van 329, 330; Uylenburgh 231, 328; Velthuysen, van 442, 443; Voorneman 178; Vrient, de 233; Vries, de 178, 296, 297; Wael, de 233; Werkhoven, van 28; Weymans 234, 297, 298: Wolff, de 234; Zevender, van 407; Zwitzer 234; Portretten gouverneurs Residentie (Van Well, Sweerts de Landas, De Bellefroid, Happé) 298; Familieportretten Van Bommel, Boot, Bruguerôle, Cloribus, Haringh, Leoninus, Pont, Teengs, Teengs Telting, Versteegh 330.

DE NEDERLANDSCHE LEEUW

MAANDBLAD VAN HET

Koninklijk Nederlandsch Genootschap voor (Macht- en Wapenkunde,

BESCHERMHEER Z.K.H. DE PRINS DER NEDERLANDEN. PRINS VAN LIPPE BIESTERFELD

Dit blad verschijnt maandelijks en wordt aan alle leden van het Genootschap toegezonden.

Bijdragen en correspondentie, bestemd voor het Maandblad, gelieve men te richten tot de Hoofdredacteur MR. W. W. VAN VALKENBURG, *„Nijenstede", Backershaegenlaan 70, Wassenaar.*

De jaarlijkse contributie (abonnement) ad **f 25,—** gelieve men steeds vóór 1 februari te voldoen door storting op postrekening no. 20910 tenname van de penningmeester vanhet Genootschap tc 's-Gravenhage.

Correspondentie, bestemd voor het Bestuur, gelieve men te richten tot de Secretaris IR. C. M. R. DAVIDSON, *Jacob de Graefflaan 17, 's-Gravenhage.*

Xlle overige correspondentie (niet bestemd voor Bestuur of Redactie), zomede opgaven van adresverandering, te richten aan het Bureau van het Genootschap, *Bleijenburg 5, 's-Gravenhage.*

Betalingen aan de Bibliotheek dienen te geschieden op postrekening no. 487073 ten name van de Bibliotheek van het Genootschapte 's-Gravenhage.

De redactie van het Maandblad wijst er nadrukkelijk op dat zij niet aansprakelijk is voor de strekking of de inhoud der ondertekende stukken

No. 1 | **LXXXIIIe Jaargang** | **januari 1966**

BESTUURSBERICHTEN.

Het bestuur geeft met leedwezen kennis van het overlijden van Mr. J. K. van der Haagen, Mevrouw S. A. van Lennep en Dr. L. S. A. M. von Römer, respectievelijk sedert 1953, 1955 en 1924 gewoon lid van het Genootschap.

Tot lid zijn benoemd:	**Voorgesteld door:**
Mevrouw A. M. BEAUCHAMPET geb. LORWA, *Joh. Wagenaarkade 77-I, Utrecht.*	J. DE RONDE, *Driebergen.*
R. LAGROUW, *Klikspaanweg 42, Leiden.*	J. T. ANEMA, *Leiden.*
Mevrouw F. H. PALUDANUS geb. ZUIDMEER, *Bergsingel 111 B, Rotterdam-11.*	Dr. Ir. J. MAC LEAN, *'s-Gravenhage.*
Mr. A. PLATE, *Mathenesserlaan 133, Rotterdam.*	Mejuffrouw P. BEYDALS, *Rotterdam.*
C. A. REICHARDT, *Burg. Knottenbeltluan 63, Rijssen.*	Mevrouw J. Th. à Th. VAN DER HOOP geb. KNOTTENBELT, *Hal-fsen.*
W. E. REUYL, *Heemsteedse Dreef 269, Heemstede.*	C. ROODENBURG, *Haarlem.*
Mr. J. H. ROMBACH, *Brouwerstraat 12, Alkmaar.*	Mr. J. BELONJE, *Alkmaar.*
L. H. WESTDIJK, *Van Hewen Goedhartstraat 1, Voorschoten.*	DE SECRETARIS VAN HET GENOOTSCHAP.

Adreswijzigingen:

A. J. A. M. CORTEN,	(Welten-)Heerlen, Ir. *Bungestraat 93.*
Mevrouw S. C. VAN HOLTHE-COOL,	Bilthoven, *Hobbemalaan 84, Plat A 6.*
F. KRAGT Hzn.,	Vleuten, *Stationsstraat 34.*
H. L. KRUIMEL,	's-Gravenhage, *Pellenaerstraat 9.*
Mevrouw E. A. N. VAN DER KUIP geb. ZILVOLD,	Hilversum, *Kolhornseweg 20.*
Ir. F. NAWIJN,	's-Gravenhage, *Cornelie van Zantenstraat 270.*
L. C. VAN OLDENBORGH,	Aerdenhout, *Westerduinweg 4.*
R. A. ROELOFS,	Arnhem, *Bergstraat 81.*

Notulen van de Algemene Ledenvergadering, gehouden op zaterdag 27 november 1965 in Hotel Ambassador te 's-Gravenhage.

Aanwezig zijn, volgens de presentielijst, de bestuursleden: J. K. H. de Roo van Alderwerelt, voorzitter, Ir. C. M. R. Davidson, secretaris, Mr. E. Idema Greidanus, penningmeester, Jhr. Mr. C. C. van Valkenburg, Jhr. Mr. H. E. van Weede, Mr. J. H. de Vey Mestdagh, Drs. L. A. C. A. M. van Rijckevorsel, B. van der Feen de Lille, en de leden: Mejuffrouw F. A. van Beemen, 1. van Beemen, Mejuffrouw P. Beydals, H. A. Boeke, B. J. Buma, A. baron Calkoen, Jhr. J. J. van Raab van Canstein, Mevrouw Th. E. C. M. Kappeyne van de Coppello geb. Jkvr. van Panhuys, Ir. H. I. da Costa, Mejuffrouw E. Crans, Mr. F. Daniëls, W. Dolk, M. Thierry de Bye Dolleman, P. Douglas, Mr. E. A. Engelbrecht, Mr. P. Ch. L. Eschauzier, Jhr. H. J. P. Hooft Graafland van Schotervlieland. Mr. S. N. B. Halbertsma, W. F. del Campo Hartman, Dr. F. S. Sixma baron van Heemstra, H. H. Heldring, C. Hoek, Jhr. Mr. D. J. P. Hoeufft, Th.

F. Hoijer, W. Crena de Jongh, C. J. Keur, J. W. M. Klomp, Mr. J. J. Korndörffer, Jhr. F. G. L. 0. van Kretschmar, W. Kroon, H. L. Kruimel, Mr. N. H. de Lange, J. W. G. van Lansberge, E. C. C. van Lennep, Mevrouw M. A. L. van Lennep geb. van der Heijden, D. baron Mackay, A. van der Marel, Mr. Dr. J. C. Maris van Sandelingenambacht, Ir. G. L. Meesters, A. Merens, Mevrouw H. Mommaal geb. Quispel, M. Neeb, Ir. F. A. Nelemans, Mr. A. E. Sibmacher van Nooten, Mevrouw W. M. Sibmacher van Nooten geb. de Bruijn, Mevrouw C. M. L. Pardede geb. barones van Boetzelaer, Drs. A. C. Polvliet, J. W. Ravestein, J. A. Riel, Mejuffrouw A. E. M. Roelants, C. Roodenburg, J. Scherpenhuyzen, Ir. F. Stokhuyzen, Mr. J. J. L. Temminck, L. J. Temminck, H. F. Heerkens Thijssen, Ir. R. Ch. Visser, Ir. Ch. C. van der Vlis, Mr. A. N. baron de Vos van Steenwijk, Ir. J. A. Walland, P. R. Th. Zander ter Maat.

Te ruim half vier opent de voorzitter, met een hartelijk woord van welkom aan de aanwezigen, de vergadering.

Er zijn berichten van verhindering binnen gekomen van Mr. A. P. van Schilfgaarde, Dr. Mr. H. P. Schaap en Mr. E. van Beusekom.

De notulen van de Algemene Vergadering van 26 juni 1965 worden goedgekeurd. Een lid had zich schriftelijk er over beklaagd, dat het niet was vermeld in de lijst van deelnemers, doch dit lid had de presentielijst niet getekend.

De voorzitter brengt 'dank uit aan Jhr. Mr. H. E. van Weede voor de wijze, waarop hij vele jaren het secretariaat heeft vervuld.

Op het Bureau is aangesteld de heer N. Plomp als conservator van het archief en de verzamelingen handschriften als opvolger van mejuffrouw J. Kapma. Hij is thans bezig de verzamelingen in dozen op te bergen, waardoor veel ruimte wordt gewonnen. Ook is in de vadature van amanuensis voorzien.

De voorzitter acht het van belang terug te komen op de in vorige vergaderingen door de 'heer C. Hoek bepleite actie tot het beschrijven van oude zegels. Daarop zet de heer Hoek het belang van zegels en van een goede conservering daarvan nader uiteen. In de middeleeuwen werden aan contracten zegels, gehecht. Waren, deze beschadigd, dan was het contract in een eventueel proces ongeldig. Het was derhalve noodzakelijk het charter opnieuw te doen zegelen. Stierf b.v. een schepen, dan moest het zegel gebroken worden. Toen *Floris V* was vermoord, sloeg de Heer *van Wassenaer* terstond diens zegel stuk. Meestal bevat het zegel een wapen, soms een huismerk. Door deze wapens, die vrijwel nooit door een geslacht werden veranderd, kan men het verband tussen geslachten ontdekken. Zegels zijn dan ook van belang voor heraldici, genealogen en kunsthistorici (voorbeeld: *Aleid van Strien*, waarvan de kunsthistorici meenden, dat de kap op een portret niet echt was, had een zegel waaruit de onjuistheid van deze opvatting bleek).

Door hun breekbaarheid gaan regelmatig zegels verloren, waartegen nodig maatregelen dienen te worden getroffen. Het is met het oog hierop van groot belang dat zegels worden beschreven en afgebeeld.

Ir. H. 1. da Costa vraagt hoe men zegels het beste kan bewaren. De heer Hoek antwoordt, dat gebroken zegels gelijmd kunnen worden. Zegels werden dikwijls in lapjes bewaard. Het verdient aanbeveling van alle zegels afgietsels te maken met behulp van mallen,.

De voorzitter meent, dat het Genootschap deze taak niet alleen ter hand kan nemen, doch zal ernaar streven, dat het

Centraal Bureau voor Genealogie en de Nederlandse Genealogische Vereniging zich tezamen met het Genootschap zullen wenden tot de Minister om tot het maken van mallen van alle nog aanwezige zegels te komen.

De penningmeester licht de ontwerp-begroting 1966 toe en beantwoordt daarna enige vragen uit de vergadering.

De voorzitter merkt op, dat op de begroting is gerekend op een aanwas van 20 leden in 1966. Hij doet een beroep op de leden aan deze toeneming van het leden-aantal mede te werken. Het Van Vollenhoven-nummer van De Nederlandsche Leeuw heeft veel belangstelling opgewekt.

De begroting voor 1966 wordt daarop goedgekeurd onder een woord van dank aan de penningmeester.

De voorzitter vraagt een ieder, zowel de aanwezige als de niet aanwezige leden, de taak van de penningmeester te helpen verlichten door uiterlijk vóór 1 februari 1966 de contributie te voldoen en, zo mogelijk, nog vóór het einde van het lopende jaar. Dit bespaart de penningmeester het schrijven van veel herinneringsbriefjes.

De heer da Costa vraagt, waarom het maandblad niet helemaal wordt afgesneden. De voorzitter antwoordt, dat dit uitsluitend gebeurt om kosten uit te sparen.

Te 16.15 uur sluit de voorzitter de vergadering. Hierna houdt Jhr. F. G. L. 0. van Kretschmar een bijzonder interessante voordracht over de mogelijkheden tot identificatie van portretten. De voorzitter brengt de heer Van Kretschmar de welgemeende dank van de vergadering over voor zijn even boeiende als belangwekkende lezing.

Tenslotte verenigt een aantal leden zich aan een gemeenschappelijke maaltijd in Hotel Ambassador.

Nederlanders aan de Universiteit van Dôle in Bourgondië,

door DR. W. F. LEEMANS.

In het midden van de zestiende eeuw — vóór de oprichting van de Universiteit te Leiden — gingen veel Nederlanders in Frankrijk studeren. Ook de Universiteit van Dôle in Bourgondië (département du Jura) trok veel studenten uit de Nederlanden. Enkele Nederlanders fungeerden er als rector magnificus. Reeds omstreeks 1500 studeerden vele jongelieden uit de Zuidelijke Nederlanden in Dôle, vooral uit Vlaanderen (Gent, Brugge enz.). In dezelfde tijd waren er reeds enkele uit de 'Noordelijke Nederlanden, vooral uit Delft, en *Willem Obrecht* uit Delft was in 1505 rector magnificus [1]). In 1539 was *Mattheus Vierling*, kennelijk een lid van het geslacht van ambtenaren van de Nassau's te Breda, rector. Tussen 1550 en 1560 is er een ware toeloop uit de Noordelijke Nederlanden geweest, nu vooral uit het Utrechtse. In 1554 was een Utrechter rector magnificus en onder de studenten waren er velen uit destijds vooraanstaande families. Verscheidene studenten, die elkaar uit Dôle moeten hebben gekend, hebben later een belangrijke rol gespeeld in de barensweeën van de Republiek, zoals *Philips van Marnix*, die toen reeds zijn litteraire talent ontplooide, *Paulus Buys*, *Adriaan van der Myle* en *Philips Doublet*. Zoals bekend, lag Dôle temidden van de Bourgondische bezittingen van de *Chalon's*, in 1544 geërfd door Prins *Willem I*.

1) Hij kan niet identiek geweest zijn met de gelijknamige prior van het klooster van Syon bij Delft, bekend uit oorkonden van 1451-1465 (zie Dalm. van Heel, Historia, 15de jrg., 1950, blz. 109, en Overvoorde, Archieven van de Kloosters (Leiden), 11, no. 1336).

Van het album studiosorum van de Universiteit van Dôle zijn slechts fragmenten bewaard gebleven, indien het al destijds goed is bijgehouden. De aanwezige „jaren" zijn in drie leren 'banden gebonden en bevinden zich in de Bibliothèque Municipale van Besançon (Doubs) (m.s. nos. 982, 983 en 984). Bij een kort bezoek aan deze bibliotheek noteerde ik in der haast de Nederlanders en enkele anderen. Hoewel de volgende lijst geen aanspraak op volledigheid en nauwkeurigheid mag maken, is het genoteerde toch van genoegzaam belang om publicatie ervan te rechtvaardigen.

De, titelbladen voor sommige jaren zijn fraai versierd en in de hoofdletters zijn dikwijls kloppen getekend in de trant van Breughel. Bij alle studenten staat het diocees naast de plaats van herkomst vermeld. Meestal is dit Utrecht, een enkele maal, bij plaatsen ten Zuiden van de Maas, Luik en bij studenten uit het Rijnland of Westphalen Keulen of Munster. De jaartallen zijn die van de aanvang van het academisch jaar, omstreeks Pasen (Paasstijl!). Over verscheidene van de studenten kan men gemakkelijk nadere gegevens vinden aan de hand van het Genealogisch Repertorium en van enigen vindt men een levensbeschrijving in het Nieuw Nederlandsch Biographisch Woordenboek. Verscheidene van de studenten worden ook aan andere universiteiten aangetroffen, o.a. te Padua (zie Jan den Tex, Nederlandse Studenten te Padua).

Ingeschreven 1503/4:

Petrus Andree, de Delph, 29 jan.

Guillermus Aubert (Obrecht), in iure pontificio baccalaureatus, dioc. Traiect., sept. 1504 (zie beneden).

Rector magnificus 1505:

Guillermus Obrecht de Hobbraken (?), Delfius nationis Hollandensis.

Ingeschreven 1513:

Adrianus de Delf, 24 maart.

Ingeschreven 1514:

Magister *Paulus Klerk* de Breda.

Rector magnificus 1539:

Mattheus Vierling.,

Ingeschreven 1540:

Philippus Gaffesteyn, Hagonensis.

Ingeschreven 1545:

Damasius Vincenfius, Hagiensis, 6 juni.
Andreas Millinck, Hagiensis, idem.
Jacobus Susius (Suys), Ziericensis, idem.
Arnoldus Vermerius, Naldicensis (Naaldwijk), idem.

Ingeschreven 1546:

Johannes Loucre, Bredanus, juli.
Theodoricus de Minnerswijck, Traiectensis, 4 mei.

Ingeschreven 1550:

Nicolaas Glaneri, Agiensis (= Hagiensis), 7 mei.
Martinus Nitssenius, Frizo, idem.
Gulielmus Chermenius, Ultraiectinus, idem.
Chrystianus Gresus, Hagiensis, idem.
Arnoldus Gresus, Agiensis, idem.

Licentiati 1552:

Guischardus Scuringus, Traiectinus, utriusque iuris 14 nov.
Philippus Doublet, Mecliniensis, idem.
Hermannus Mod, Cotensis, Traiect. dioc., 23 mei.

Nobiles 1552:

Theodoricus van der Karck, Ultraiectinus, 28 april (zie beneden).

Arnoldus van der Karck, eius frater.

„Indole animi ac morum probitate conspicui" 1552:

Johannes Vuee, Ultraiectinus, 26 juli.
Hermannus Mod, Flandrus, dioc. Traiect., 6 aug. (zie hierboven).
Godofridus Luchtenberch, Vredanus, dioc. Leodiensis, 22 aug.

Rector magnificus 1554:

Theodoricus van der Karck, Ultraiectinus (wapen: in goud een springend dier (haas of konijn): spreuk: Valt niet — van der Karck).

Licentiati:

Joannes Wer, Ultraiectinus, iuris utriusque, calendas jan.
Nicolaus Gans, Ultraiectinus, eodem 'die.
Joannes Schoeff (geen plaats van herkomst).
Balduinus Jacobus Frenagaeus, Ultraiectinus, 12 aug.

Ingeschreven 1554:

Bitterus à Reede, dioc. Ultraiectensis, 12 cal. okt.
Anthonius Hooflachius, dioc. Ultraiect., iuris utriusque bacc., 12 okt.
Arnoldus Cappe, dioc. Ultraiect., april.
Aegidius Bobbelonius, dioc. Leodiensis, maart.
Ernestus Godefredus, Ultraiectinus, bonarum artium doctor, 4 cal. okt.
Franciscus van de Wylius, dioc. Ultraiect,, iur. utr. bacc., 6 cal. okt.
Henricus Reeft, dioc. Ultraiect., 3 nonas mei.
Jacobus Oem, dioc. Ultraiect., 4 cal. april.
Paulus Potterus, dioc. Cameracensis.
Wiinandus a Moulouck, Daventurianus, 7 cal. dec.
Wulphardus a Bursalia (van Borselen), dioc. Ultraiect., 4 cal. sept.

Ingeschreven 1554 (?):

Jacobus Westrenen, Amorfortius, 16 okt.

Rector magnificus 1557:

Joannes a Marnix, uit Brussel.

Doctores 1557:

Bernardus a Meylama, Frisius, utriusque iuris, 4 juni.
Guilhelmus Laurijns a Laurenburge, Amersfordensis, utriusque iuris. 19 aug.
Lumen Laurens a Laurenburge, Guilielmi frater, eodem die.
Ingelbertus Jaersvelt, Traiectensis, utriusque iuris, 19 aug.

Licentiati 1557:

Joannes Wrdius, Snecanus frisius, utriusque iuris, 10 juni.
Franciscus Duysendorp, Leydanus, idem, 5 okt.
Caspar Vosbergen, Bergen (dioc. Leodiensis), idem, 5 okt.
Petrus Ruys, Traiectensis, idem, 7 febr.
Eduardus Qasius, Montfortius, idem.
Egbertus a Beuclant, Traiectensis, idem.
Godefridus Cruchfen, Venlonensis Geldrus, idem, 6 febr.

Ingeschreven 1557:

Andreas Matthias Volpart, Gorcomensis, 7 april.
Adrianus de Jonghe, Middelburgiensis, 1 juni.
Adrianus van der Myle, Dordracenus, 2 sept.
Cornelis van der Myle, Dordracenus, idem.
Bernardus a Meylama, Frisius, utriusque iuris licentiatus, 5 mei (zie hierboven).
Cornelius Mudenus (dioc. Traiect.).
Daniel ab Halmale, Antwerpiensis, 7 april.
Egbertus a Beuclant, Traiectensis, okt. (zie hierboven).
Gerardus Renon, Hagensis, 10 april.

Gerardus S (?) frepanus, Bredanus, utriusque iuris bacc., 25 april.

Georgius a Wesferholf, Westphalus, dioc. Monasteriensis, 12 april, † Dôle 28 april: *Philippus a Marnix* hield de grafrede.

Guillelmus Criep, Hagensis, 26 april.

Guilielmus Laurens a Laurenburge, Amersfordensis, 1 aug. (zie hierbomen).

Gerardus van den Bussche, Zwollensis Transyselanus, 19 mei.

Godefridus Cruchfen, Geldrus, 2 juni (zie hierboven);

Gisberfus a Mafhenesse, Scheidamensis, nov.

Henricus Boordf, Buscoducensis ('s-Hertogenbosch), 22 april.

Henricus van Leeuwen, Traiectensis, 7 juni

Henricus Steenhuysen, Tyelensis Geldrus, 15 juni.

Jacobus Sfarck (of *Sferck*), Eew.l..tanus (?) Hollandus, † Dôle 16 april 1557.

Joannes, de Mepsche, Frisius, 4 april.

Ingelbertus Jaersvelt; Hollandus, 6 april (zie hierboven).

Joannis Qasius, Montfortius, 9 april, † Dôle 4 juni.

Joannes Sfalbergen, Venlonensis, 2 juni.

Joannes ab Ogem, Geldrus, dioc. Leodiensis, 2 juni.

Joannes Wrdius, Snecanus Frisius, 8 juni (zie hierboven).

Jaannes Pofgieter, dictus ab Offen, dioc. Colonensis, 14 juli.

Jacobus Vailladoletus, Middelburgiensis, 4 okt.

Joannes Renes, Traiectensis, 29 okt.

Todocus a Mafhenesse, Scheidamensis, 29 okt., † Dôle 7 febr. 1558.

(De heer A. M. Hulkenberg te Lisse deelde mij welwillend mede, dat *Nicolaas van Matenesse,* heer van Dever, in het Leenboek A van Dever (A.R.A.) naar aanleiding van de dood in 1557 van zijn broer *Adriaan,* van wie *Joost* een zoon was, heeft 'aangetekend: „*Joost van Matenesse,* die welke dood viel tot Doliyt (?) in Bourgoenje van een trap en leyt aldaar begraven in de Cathedrale kerk op 't hooge koor. In 't jaer LVIII omtrent Lychmisse" (= 2 febr.).)

Lumen Laurijns, Amelsfordiensis, cal. aug. (zie hierboven).

Martinus ab Ogem, Geldrus.

Nicolaus de Valckesfeyn, Hagensis, 25 juli.

Philippe de Marnix, frater magnifici rectoris, Bruxellensis, 9 mei.

Petrus ab Synderen (?), Bredanus, 9 mei.

Petrus Ruys, dioc. Traiect., 19 mei.

Paulus Buys, Amelsfordii, cal. juni.

Ingeschreven 1562:

Engelbertus Marfens, Daventriensis, canonicus Aquensis, *12* cal. sept., † *2* cal, dec. 1562.

Wilhelmus Melissant, Solandus, 14 cal. juli.

Remhardus ab Haswing, Geldrensis, cal. aug.

Gerardus Falckenburgh, Noviomagus, idem.

Zegerius Pieck, Arnemiensis Geldrus, prid. non. nov.

Joannes Marfens, Daventriensis, 4 non. dec.

Joannes van der Mulle, dioc. Traiect., Idus april 1563.

Cornelius van der Waerck, Bredanus, Idus april 1562.

Henricus Messing, Hagius Hollandus, 17 cal. juli.

Cornelius Drenckwardt, Dordractensis, 14 cal. juli.

Jodocus Bourch, Delfensis, idem.

Laurentius Holdman, Wesalius (dioc. Colon.), aug. (lees: Hostman? (zie beneden).

Gerardus Pontanus, Geldrensis, cal. aug.

Anfhonius Cuuck, Culleburgensis, cal. okt.

Theodoricus Weinman, Geldrus, dioc. Colon., art. lib. doct., 19 jan.

Rector magnificus 1563:

Laurenfius Hosfman, Vesalius (lees: Holdman? zie hierboven).

Ingeschreven 1563:

Jacobus Pinsen, Hagensis, 26 jan.

Wilbrandus Rassfelt, Embdesis. dioc. Monasteriensis, 12 aug.

Joannes Fridericus a Nassaw ef Sarbrucken,

Joannes Ludovicus a Nassaw et Sarbrucken, fratres, dioc. Trevirensis.

Rectormagnificus 1564:

Guillaume (Wilhelmus) Quad a Lantzkroen, dioc. Colon.

Rector magnificus 1565:

Ambrosius de Goes, Lovaniensis (ook rector in 1561).

Nobilis 1565:

Arnoldus Pinsen, Hagensis (dioc. Harlamensis), 4 april.

Artium magister:

Joannes Danielis Hofs, Dordracensis, 19 april.

Studiosi:

Augusfinus Teylingius, Alcmarianus Hollandus, 20 april.

Cornelius de Jong, Hagensis Hollandus, 10 sept.

Sebasfianus Jodoci, Getruimontanus Hollandus, 15 dec.

Joannes Sfruvink, Acselanus (Axel), 17 jan.

Florenfius Weldam, Ultraiectinus, 17 maart.

Maximilianus a Bursalia (van Borselen), Zelandus, 4 april.

Hiebendaal,

door **MR. O. SCHUTTE.**

Omtrent de oudste generaties van het hiernavolgende geslacht *(Van) Hiebendaal is* reeds in De Nederlandsche Leeuw (jrg, 1947, kol. 182, 213, 343; jrg. 1948, kol. 68) gediscussiëerd door H. J. van 't Lindenhout met J. O. van der Meyden en Mr. J. H. Nieuwenhuijs. Het lijkt mij niet nodig de mijns inziens geheel steekhoudende argumenten van de heer van 't Lindenhout tegen de door Mr. Nieuwenhuijs aanvaarde oudste generaties van het geslacht hier te herhalen. Ondanks het feit, dat we kunnen aannemen, dat *Jan Hendrik van Hiebendaal, † 1773,* de eerste van zijn' geslacht was, die zich, afkomstig van Hildesheim, op Nederlands grondgebied vestigde, leek het nuttig een. zo volledig mogelijke genealogie te publiceren, enerzijds wegens de belangrijke rol, die de familie bij het bekleden van openbare ambten in het Land van Maas en Waal ingenomen heeft tot kort voor de tweede Wereldoorlog, anderzijds van wege het feit, dat alle in Nederland voorkomende *(Van) Hiebendaal's* van deze stamvader afstammen. De laatste persoon met de naam *Van Hiebendaal* overleed te Delft in 1905. Wel moet ik er op wijzen, dat aan het 18de-eeuwse gedeelte der genealogie geen uitvoerig onderzoek in rechterlijke archieven en dergelijke ten grondslag ligt, zodat het niet onmogelijk is, dat hieruit nog enkele aanvullende gegevens zouden kunnen blijken.

Het wapen, dat de familie voert, is: van zilver met een springend hert van keel; helmteken: een uitkomende hertekop met hals van keel. Mr. H. J. Nieuwenhuijs vermeldt een cachet in zijn bezit met dit wapen, maar niet de ouderdom ervan: oudere lakafdrukken of afbeeldingen van dit wapen zijn verder niet bekend.

1. *Jan Hendrik van Hiebendaal (Hypendaal), geb.* te Hildesheim, molenmaker, schout van Horssen (1734) - (53), † ald. 7 aug., begr. ald. 12 aug. 1773, tr. Afferden en Deest 30 april 1730 *Catharina Alberts,* ged. Druten 28 okt. 1703, † Horssen 12 mei, begr. ald. 16 mei 1777, dr. van *Jan Alberts* en *Grietje Hendriks.*

Jan Hendrik van Hiebendaal had een broeder *Johannes van Hiebendaal,* begr. Horssen 13 mei 1754.

Uit dit huwelijk (volgorde van 2, 3 en 4 niet zeker):

1. *Jan Hendrik,* volgt IIa.
2. d o c h t e r, begr. Horssen 19 febr. 1750.
3. *Coenraad Hiependaal,* begr. Horssen 7 dec. 1753.
4. *Johanna van Hiebendaal,* geb. Horssen, tr. Leeuwen 26 febr. 1765 *Willem van Cranenburgh,* geb. ald., waarschijnlijk zn. van *Fredrik Jan van Cranenburgh.*
5. *Christiaan,* volgt IIg.
6. *Johannes,* volgt IIm.
7. *Helena van Hiebendaal,* geb. Horssen 1745/6, † Bergharen 21 jan. 1817, tr. Horssen 14 febr. 1764 *Johannes van Hemmen,* geb. te Bergharen, begr. ald. 14 april 1795.

IIa. *Jan Hendrik van Hiebendaal,* geb. Horssen in 1731?, rentmr. van het huis Leeuwen, koopman en landbouwer ald., † Leeuwen 10 febr. 1804, tr. ald. 2 dec. 1765 *Johanna van Dam,* geb. Winssen in 1745/6, † Leeuwen 29 juli 1812.

Uit dit huwelijk:

1. *Coenraat,* volgt IIIa.
2. *Jan Hendrik van Hiebendaal,* ged. Leeuwen 6 sept. 1767, koopman in boter te Delft, † aldaar 29 okt. 1840, tr. 1° Delft 11 nov. 1818 *Anna Margaretha Peters,* geb. Schwanenburg (Kr. Erkelens, Pruissen) 17 juli 1781, † Delft 16 mei 1820, dr. van *Johan Peters,* landbouwer, en *Maria Catharina Schagen;* tr. 2° Delft 4 sept. 1822 *Maria Catharina Knapp,* geb. Sankt Goar (bij Koblenz) 15 febr., ged. ald. (Ger.) 17 febr. 1767, † Delft 2 maart 1837, dr. van *Johann Daniel Knapp,* Lledermaker en (burger van Sankt Goar, en *Christina Magdalena Knapp.*
3. *Anna Catharina Hiebendaal,* ged. Leeuwen 11 maart 1770, †?, tr. Heerewaarden 1 nov. 1809 *Cornelis Vermeulen,* ged. ald. 10 febr. 1765, landbouwer te Heerewaarden, † ald. 16 febr. 1822, zn. van *Jan Vermeulen* en *Engeltje Noorduyn* en wedr. van *Cornelia Johanna Hiebendaal* (IIg, 2).
4. *Nicolaus,* volgt IIIb.
5. *Hendrica* (ook: *Fredrica*) *Geertruijd van Hiebendaal,* geb. Leeuwen 29 jan., ged. ald. 4 febr. 1776, † Rotterdam 11 april 1853, tr. ald. 8 juli 1812 *Johann Hermann Könermann,* geb. West-Kappeln (Duitsl.) 1 aug. 1773, suikerraffinadeursknecht, † Rotterdam 3 sept. 1829, zn. van *Johann Jörgen Könermann,* kolonist, en *Marie Elsabein Krumpen.*
6. *Johanna Christina van Hiebendaal,* geb. Leeuwen 12 dec., ged. ald. 14 dec. 1777, † Delft 17 sept. 1837, tr. Leeuwen (ondertr. ald. 15 april) 1808 *Jan Soetekouw,* geb. Leeuwen 12 dec., ged. ald. 19 dec. 1779, koopman in vlas, † Doodewaard 11 sept. 1825, zn. van *Gerrit Soetekouw* en *Elisabeth van Soest.*

7. *Antenette van Hiebendaal,* geb. Leeuwen 29 april, ged. ald. 2 mei 1784, †?
8. *Christiaan,* volgt IIIc.
9. *Johannis van Hiebendaal,* geb. Leeuwen 1 april, ged. ald. 9 april 1792, †?

IIIa. *Coenraad (van) Hiebendaal,* geb. Leeuwen, ged. ald. 16 maart 1766, bakker te Puflijk en Maasbommel, † ald. 8 sept. 1848, tr. Druten 10 april 1806 *Hermina Jacoba Loderus,* geb. ald. 6 aug., ged. ald. 13 aug. 1775, † Maasbommel 1 nov. 1850, dr. van *Willem Loderus,* schoolmr. te Druten, en *Johanna Cornelia van Beem.*

Uit dit huwelijk:

1. *Cornelia Johanna van Hiebendaal,* geb. te Druten en ged. Puflijk 22 maart 1807, † Delft 3 maart 1886, tr. ald. 3 febr. 1841 *Balthasar Rabenecker,* geb. Sankt Goar (bij Koblenz) 19 febr. 1800, koopman o.a. te 's-Gravenhage, † Delft 8 dec. 1872, zn. van *Jacob Rabenecker* en *Maria Dorothea Bauer.*
2. *Mecheline Hendrica van Hiebendaal,* geb. Puflijk in 1808.

   Zij komt voor in een mededeling van de secretaris van Appeltern.

3. *Johanna Cornelia van Hiebendaal,* ged. en ged. Puflijk 10 sept. 1809, † Rotterdam 24 juni 1880, tr. Delft 7 dec. 1831 *Pieter Goudappel,* geb. ald. 9 april, ged. ald. 21 april 1805, meesterknecht in een lakenfabriek, later sjouwer, † Rotterdam 25 dec. 1848, zn. van *Jacobus Goudappel,* plateelschilder, later winkelier, en *Henderina Wijnmalen.*
4. *Willemina Everdina Hiebendaal,* geb. Puflijk 10 april 1811, † Altforst 1 april 1862.
5. *(Johanna) Hendrica Hiebendaal,* geb. Puflijk 10 nov. 1812, † Maasbommel 7 dec. 1887, tr. 1° Appeltern 11 juni 1840 *Matthijs van Toor,* geb. Alphen (gem. Appeltern) 7 nov. 1808, arbeider, † Maasbommel 13 juni. 1851, zn. van *Jan van* ***Toos*** en *Geertrui Schans;* tr. 2° Appeltern 25 febr. 1859 *Jan Willem Jagtenberg,* geb. Alphen 2 april 1826, landbouwer, † ald. 18 nov. 1893, zn. van *Jan Willem Jagtenberg* en *Leske van der Werken.*
6. *Catharina Johanna (van) Hiebendaal,* geb. Maasbommel 19 nov. 1814, † Delft 6 febr. 1881, tr. ald. 11 mei 1842 *Jacob Hartogh,* geb. Delft 19 aug. 1809, ambtenaar bij 's Rijks belastingen te Ridderkerk, † ald. 8 nov. 1880, zn. van *Cornelis Jacobus Hartogh,* timmerman, en *Maria van der Feijst.*

IIIb. *Nicolaas van Hiebendaal,* geb. Leeuwen 26 jan., ged. ald. 31 jan. 1773, waagwerker, later waagmaker te Delft, † ald. 26 jan. 1843, tr. Delft 23 febr. 1814 *Francina Boekesteijn,* geb. Delft 29 okt., ged. ald. (N.K.) 6 nov. 1791, † ald. 19 febr. 1865, dr. van *Hendrik Boekesteijn* en *Jannetje Keijzer.*

Uit dit huwelijk:

1. *Jan Hendrik Hiebendaal,* geb. Delft 16 nov. 1814, † ald. 5 sept. 1837.
2. *Hendrik Hiebendaal,* geb. Delft 29 dec. 1815, † ald. 15 maart 1816.
3. *Hendrik Hiebendaal,* geb. Delft 2 jan. '1818, † ald. 14 nov. 1818.

4. *Hendrik van Hiebendaal,* geb. Delft 2 nov. 1819, † ald. 16 aug. 1820.
5. *Johanna Francina van Hiebendaal,* geb. Delft 21 maart 1822, † na 7 juni 1858, tr. Delft 21 maart 1848 *Pieter Diederiks,* geb. Vrijenban 9 okt. 1825, olieslager, † na 7 juni 1858, zn. van *Pieter Diederiks,* rietdekker, en *Alida van der Gaag.*
6. *Nicolaas van Hiebendaal,* geb. Delft 8 nov. 1826, † ald. 10 dec. 1826.
7. *Jannetje van Hiebendaal,* geb. Delft 10 okt. 1829, † ald. 11 jan. 1905, tr. 1° Delft 25 jan. 1860 *Jacobus van Putten,* geb. Overschie 25 sept. 1818, 'oppasser, † Delft 28 sept. 1860, zn. van *Adrianus van Putten,* watermolenaar, en *Dingenaar van Berkel;* tr. 2° Delft 20 mei 1863 *Cornelis van der Klaauw, geb.* ald. 8 juli 1835, blokmaker, houtdraaier, pompenmaker, † Delft 28 jan. 1912, zn. van *Pieter van der Klaauw,* blokmaker, en *Apolonia van Dijk.*

IIIc. *Christiaan Hiebendaal,* geb. Leeuwen 24 okt., ged. Puflijk 28 okt. 1787, koetsier, later huisbewaarder te Rotterdam, † ald. 15 maart 1864, tr. 1° Rotterdam 15 juli 1812 *Adriana van der Wal,* geb. Voorburg 27 aug., ged. ald. 30 aug. 1789, † Rotterdam 10 sept. 1828, dr. van *Gijsbert van der Wal,* werkman, en *Maria van Est;* tr. 2° Rotterdam 23 dec. 1840 *Johanna Seelbach,* geb. ald. 14 aug. 1800, † na 1864, dr. van *Leendert Seelbach* en *Lena te Vet.*

Uit het eerste huwelijk:

1. *Anna Hiebendaal, ge&.* Rotterdam 12 juni 1814, †?
2. *Hermina Hiebendaal,* tweel. met voorg., geb. Rotterdam 12 juni 1814, †?
3. *Jan Hendrik Hiebendaal,* geb. Rotterdam 23 jan. 1817, † ald. 12 juni 1818.
4. *Jan Hendrik Hiebendaal,* geb. Rotterdam 1 mei 1819, † Batavia 14 nov. 1842.
5. *Adriana Anthonetta Hiebendaal,* geb. Rotterdam 13 dec. 1820, †?
6. *Christiaan Gijsbert,* volgt IVc.
7. *Coenraad Lambertus,* volgt IVf.
8. *Hendrik Nicolaas Hiebendaal,* geb. Rotterdam 16 maart 1826, † ald. 21 mei 1826.
9. *Hendrik Nicolaas Hiebendaal,* geb. Rotterdam 13 juni 1828, † Delft 31 aug. 1828.

IVc. *Christiaan Gijsbert Hiebendaal,* geb. Rotterdam 13 jan. 1823, koetsier, † 's-Gravenhage 4 aug. 1882, tr. Rotterdam 14 mei 1856 *Neeltje Plonia Kromwijk,* geb. ald. 1 febr. 1824, † 's-Gravenhage 15 dec. 1912, dr. van *Cornelis Kromwijk* en *Neeltje Kalkman.*

Uit dit huwelijk:

1. *Adriana Hiebendaal,* geb. 's-Gravenhage 1 febr. 1857, † ald. '24 aug. 1872.
2. *Christiaan Hiebendaal,* geb. 's-Gravenhage 25 april 1858, huisknecht, koetsier, † 's-Gravenhage 7 mei 1939, tr. 1° ald. 7 mei 1884 *Geertruida van Ommen,* geb. Zwolle 16 juni 1859, † 's-Gravenhage 23 sept. 1913, dr. van *Gerrit van Ommen,* timmerman, en *Engelbertha Evers:* tr. 2° 's-Gravenhage 24 sept. 1920 *Maria Sorber,* geb. Sint Maartensdijk 29 nov. 1866, † 's-Gravenhage 19 juli 1943, dr. van *Abraham Sorber* en *Wilhelmina Geluk.*

3. *Cornelis,* volgt Vc.
4. *Jan Hendrik Hiebendaal,* geb. Rotterdam 17 aug. 1862, † ald. 24 nov. 1862,
5. *Carolina Bernardina Cornelia Hiebendaal,* geb. Rotterdam 10 dec. 1863, † ald. 25 mei 1864.
6. *Jan Hendrik Hiebendaal,* geb. Rotterdam 6 maart 1865, stalknecht, palfrenier, † 's-Gravenhage 21 jan. 1891.
7. Doodgeboren dochter, 's-Gravenhage 6 okt. 1867.
8. Doodgeboren dochter, tweel. met vooag., 's-Gravenhage 6 okt. 1867.

Vc. *Cornelis Hiebendaal,* geb., Rotterdam 17 juni 1860, koetsier, oppasser, koopman, † Baarn 6 sept. 1938, tr. 's-Gravenhage 31 okt. 1883 *Elisabeth Petronella Maria Beekman,* geb. Delft 23 dec. 1862, † 's-Gravenhage 25 nov. 1929, dr. van *Casper Beekman* en *Elizabeth Wilhelmina Koelhoff.*

Uit dit huwelijk:

1. *Christiaan Gijsbert Hiebendaal,* geb. Neerlangbroek 3 sept. 1884, boekhouder bij C. van der Sluys architectenbureau en binnenhuisarchitectuur, later bij A. Hart te 's-Gravenhage, † ald. 15 aug. 1961, tr. 's-Gravenhage 28 dec. 1910 *Anna van Oenen,* geb. ald. 8 maart 1886, dr. van *Jan van Oenen,* timmerman, en *Alida van der Burg.* ['s-Gravenhage]
2. *Casper,* volgt VIc.
3. *Cornelis Hiebendaal,* geb. Doorn, 18 sept. 1886, † 's-Gravenhage 20 april 1890.
4. *Elisabeth Wilhelmina Hiebendaal,* geb. Doorn 26 nov. 1887, † Baarn 21 aug. 1963, tr. 's-Gravenhage 23 aug. 1911 (door echtsch. ontb. Arr.-Rb. 's-Gravenhage 21 april 1932, ingeschr. ald. 2 sept. 1932) *Johannes Vermaas,* geb. 's-Gravenhage 16 nov. 1886, kantoorbediende G.E.B., † 's-Gravenhage 16 dec. 1952, zn. van *Johannes Vermaas,* kapper; en *Johanna. Knoppert;* hij hertr. 's-Gravenhage 28 sept. 1932 *Aleida Lammerdina de Vries.*
5. *Jan Hendrik Hiebendaal,* geb. 's-Gravenhage 30 dec. 1889, † ald. 25 okt. 1890.
6. *Cornelis Jan Hendrik,* volgt VId.
7. *Cornelia Plonia Hiebendaal,* geb. 's-Gravenhage 17 okt. 1893, † ald. 22 nov. 1893.
8. *Jan Hendrik Hiebendaal,* tweel. met voorg., geb. 's-Gravenhage 17 okt. 1893, † ald. 3 nov. 1893.
9. *Cornelia Plonia Hiebendaal,* geb. 's-Gravenhage 10 april 1895, pedicure. ['s-Gravenhage]
10. *Johanna Wilhelmina Hiebendaal,* geb. 's-Gravenhage 27 febr. 1897, tr. ald. 18 jan. 1922 *Louis Blok,* geb. 's-Gravenhage 31 dec. 1893, philatelist en postzegelhandelaar, † ald. 11 mei 1959, zn. van *Wolf Blok.* winkelier, en *Lea van Gelder.* ['s-Gravenhage]
11. *Gerard Hiebendaal,* geb. 's-Gravenhage 3 juli 1898, † ald. 3 sept. 1898.
12. *Geertruida Hiebendaal,* geb. 's-Gravenhage 6 aug. 1899, tr. ald. 5 aug. 1936 *Johannes Adrianus Ligtvoet,* geb. 's-Gravenhage 11 sept. 1897, laborant bij Gevaert-film, zn. van *Franciscus Ligtvoet* en *Hendrika Roels.* ['s-Gravenhage]

VIc. *Casper Hiebendaal,* geb. Neerlangbroek 18 aug. 1885, oud-brandmr., tr. 's-Gravenhage 22 nov. 1911 *Everdina Moll, geb.* Velp 9 aug. 1881, † 's-Gravenhage 4 jan. 1954, dr. van *Jan Willem Moll,* timmerman, en *Johanna Matser.* ['s-Gravenhage]

Uit dit huwelijk:

1. *Johanna Hiebendaal,* geb. Velp 12 jan. 1913, tr. 's-Gravenhage 6 maart 1941 *Theodorus Musscher,* geb. ald. 19 juli 1919, pâtisseur, zn. van *Fernando Eduard Frits Musscher,* slager, en *Johanna Helena Koster.* ['s-Gravenhage]
2. *Cornelis Casper Hiebendaal,* geb. Duisburg-Meiderich 28 juni 1914, monteur-chauffeur, † 's-Gravenhage 5 febr. 1953, tr. dd. 14 mei 1941 *Wilhelmina van Leeuwen,* geb. 's-Gravenhage 11 juni 1911, dr. van *Theodorus Hendricus van Leeuwen,* wagenmaker, en *Maria Elisabeth Josephina Oostdam.* ['s-Gravenhagel
3. *Christiaan,* volgt VIIc.
4. *Everdina Hiebendaal,* geb. Velp 17 sept. 1918, schoonheidsspecialiste, tr. 's-Gravenhage 24 mei 1939 *Petrus Wilhelmus Loers,* geb. Maastricht 19 jan. 1901, sergeant Genie K.N.I.L., employé B.P.M., † Pakan Baroe 25 febr. 1945, zn. van *Hendrikus Loers* en *Hendrica Everdina Wischmann* en. gesch. echtg. van *Helena Hubertina Tobben. [Wassenaar]*

VIIc. *Christiaan Hiebendaal,* geb. Duisburg-Meiderich 6 maart 1916, automonteur-chauffeur, tr. Naaldwijk 23 jan. 1942 *Janneke van Zanten,* geb. ald. 11 febr. 1916, dr. van *Maarten van Zanten,* tuinder, en *Engeltje van der Berg. [Naaldwijk]*

Uit dit huwelijk:

Christiaan Richard Hiebendaal, geb. Naaldwijk 16 maart 1949.

VId. *Cornelis Jan Hendrik Hiebendaal,* geb. 's-Gravenhage 11 juni 1891, makelaar in huizen, tr. 's-Gravenhage 3 mei 1916 *Francina Clasina Nieuwendaal,* geb. Kralingen 28 april 1890, † Voorburg 8 juli 1959, dr. van *Gerardus Jacobus Nieuwendaal,* bootwerker, en *Anna Klazina van der Doe, [Wassenaar]*

Uit dit huwelijk:

1. *Francina Elizabeth Hiebendaal,* geb. 's-Gravenhage 15 sept. 1919, verpleegster, tr. 's-Gravenhage 10 jan. 1951 *Johannes Bernardus Cornelis Maria Paping,* geb. Haarlem 6 dec. 1900, gemeenteambtenaar, zn. van *Johannes Bernardus Cornelis Maria Paping,* koopman, en *Agatha Verberne.* ['s-Gravenhage]
2. *Christiaan Franciscus,* volgt VIId.
3. *Cornelia Hiebendaal,* geb. 's-Gravenhage 22 juli 1925, tr. Wassenaar 26 juli 1947 *Jacobus Petrus van der Kroft,* geb. ald. 17 febr. 1919, strandexploitant, zn. van *Cornelis van der Kroft,* landbouwer, en *Maria Rartekaas.* [Wassenaar]
4. *Frans Casper,* volgt VIIe.

VIId. *Christiaan Franciscus Hiebendaal,* geb. 's-Gravenhage 30 nov. 1923, makelaar in huizen, tr. Wassenaar 1 okt. 1955 *Ilse Pouderooyen,* geb. Bandoeng 1 mei 1931, dr. van *Gerrit Pouderooyen,* pharmaceut, en *Maria Christina Sutherland. [Wassenaar]*

Uit dit huwelijk:

1. *Renate Hiebendaal, geb.* 's-Gravenhage 15 okt. 1960.
2. *Brenda Hiebendaal,* geb. Wassenaar 3 febr. 1963.

VIIe. *Frans Casper Hiebendaal,* geb. 's-Gravenhage 27 maart 1927, architect, tr. Auckland (Nieuw-Zeeland) 25 juni 1954 *Eva Sungaln Ahdar,* geb. Apia (West-Samoa) 4 juni 1930. dr. van *Leon Ahdar,* timmerman, en *Sungaln Leota.* [Auckland-Titirangi, Nieuw-Zeeland]

Uit dit huwelijk:

1. *Gustav Ferdinand Hiebendaal,* geb. Auckland 22 april 1955.
2. *Ralph Olaf Hiebendaal,* geb. Auckland 18 juni 1957.
3. *Brenda Hiebendaal, geb.* Auckland 21 jan. 1961.

IVf. *Coenraad Lambertus Hiebendaal,* geb. Rotterdam 12 dec. 1824, koetsier, † 's-Gravenhage 14 maart 1896, tr. ald. 18 mei 1859 *Anna Maria Catharina Schrave,* geb. 's-Gravenhage 30 mei 1825, † ald. 27 jan. 1890, dr. van *Henricus Augustinus Schrave,* kleermaker, en *Anna Maria van Dam.*

Uit dit huwelijk:

1. *Adriana Anna Hiebendaal,* geb. 's-Gravenhage 17 sept. 1859, † ald. 27 okt. 1859.
2. *Christiaan Augustinus Hiebendaal,* geb. 's-Gravenhage 29 dec. 1860, huisknecht, † 's-Gravenhage 24 april 1918, tr. ald. 4 nov. 1908 *Cornelia Verdelman,* geb. 's-Gravenhage 29 maart 1863, † ald. 29 okt. 1934, dr. van *Eduard Verdelman,* laarzenmaker, en *Hendrica Maria van der Kleij.*
3. *Anna Maria Hermina Hiebendaal,* geb. 's-Gravenhage 30 jan. 1863, † ald. 2 aug. 1863.
4. *Coenraad Lambertus Willem Hiebendaal,* geb. 's-Gravenhage 22 juli 1865, kantoorbediende, † ald. 3 jan. 1924.
5. *Anna Maria Catharina Hiebendaal, geb.* Hillegom 14 nov. 1866, † 's-Gravenhage 26 aug. 1868.
6. *Bernardus Augustinus Petrus Hiebendaal,* geb. Hillegom 21 nov. 1867, † 's-Gravenhage 18 juli 1868.

IIg. *Christiaan Hiebendaal,* geb. Horssen 19 maart, ged. ald. 24 maart 1743, schout en ontv. der heerlijkheid Horssen, richter en ambtman, schepen van het Ambt tussen Maas en Waal, ontv. en rentmr. van de Vorstelijk-Bentheimse domeinen van Batenburg, armmr. 1782—'85, 1787 en tijd. armmr. 1787 te Horssen, lid van de raad (1815)—('17) en assessor (1820)—† van die gemeente, † Horssen 16 maart *1828,* tr. Appeltern en Dieden? 9 maart 1767 *Anna Segerina Krol,* geb. Dieden 29 april 1743, † Horssen 7 nov. 1813, dr. van Jan *Krol,* schoolmr., schout en ontv. van Dieden, en *Neeltje de Kadt.*

Uit dit huwelijk:

1. *Jan Hendrik Hiebendaal,* geb. Horssen 21 dec., ged. ald. 26 dec. 1767, † Horssen 17 dec., begr. ald. 21 dec. 1797.
2. *Cornelia Johanna Hiebendaal,* geb. Horssen 13 jan., ged. ald. 15 jan. 1769, † Heerewaarden 28 dec., begr. ald. 29 dec. 1808, tr. Horssen 29 juli 1794 *Cornelis Vermeulen,* ged. Heerewaarden 10 febr. 1765, landbouwer ald., † Heerewaarden 16 febr. 1822, zn. van *Jan Vermeulen* en *Engeltje Noorduyn;*

hij hertr. Heerewaarden 1 nov. 1809 *Anna Catharina Hiebendaal* (IIa, 3).

3. *Anna Catharina Hiebendaal,* geb. Horssen 25 april, ged. ald. 28 april 1771, † Heerewaarden 28 juli 1814, tr. Horssen 7 juni 1801 *Blues Branderhorst, geb.* Nederhemert 18 maart, ged. ald. 22 maart 1778, rijks- en gemeenteontv. van Appeltern, † Maasbommel 27 juni 1838, zn. van *Adriaan Branderhorst* en *Wilhelmina Opdien;* hij hertr. Kessel 4 febr. 1818 *Johanna Dina Ramaer.*
4. *Johanna Rutgera Hiebendaal,* geb. Horssen 14 mei, ged. ald. 15 mei 1774. † Erp 6 jan. 1848, tr. Horssen 7 juni 1801 *Cornelis Rietman,* geb. Erp 9 febr., ged. ald. 13 febr. 1763, ontv. der dir. bel. te Erp, † ald. 5 nov. 1822, zn. van *Johannes Rietman* en *Willemina de Gelder* en wedr. van *Maria Johanna Catharina Sanderus.*
5. *Coenraad Hiebendaal.* 'geb. Horssen 6 maart, ged. ald. 9 maart 1777, begr. Horssen 17 maart 1777.
6. *Coenraad,* volgt IIIg.
7. *Anna Christina Hiebendaal,* geb. en ged. Horssen 22 april 1781, † Wamel 17 okt. 1859, tr. Horssen 24 jan. 1808 *Nicolaas de Ridder,* geb. Leeuwen 21 april, ged. ald. 24 april 1785, ontv. (1817) en contrôleur dir. bel. te Leeuwen, Puflijk en Wamel, deurwaarder vredegerecht Druten (1817), burgemr. van Wamel (1845)—†, † Wamel 3 sept. 1851, zn. van *Nicolaas Herbert de Ridder,* schout en commissaris van huwelijkszaken te Leeuwen, en *Cornelia de Kadt.*
8. *Carel Christiaan,* volgt IIIj.
9. *Johannes,* volgt 111 1.

IIIg. *Coenraad Hiebendaal,* geb. en ged. Horssen 14 juni 1778, ontvanger van Horssen (1817), administrateur (1817), deurwaarder bij de Rechtbank Nijmegen (1822)-('52) en rentmr. (1824)—('30), † Horssen 6 maart 1858, tr. Doodewaard 21 febr. 1815 *Geertruida Taats,* geb. Hien 5 april, ged. ald. 6 april 1788, † Horssen 4 okt. 1872, dr. van *Gerrit Jacob Taats,* koster, schoolmr. en kostschoolhouder te Hien en Doodewaard, en *Geertruid Scheers.*

Uit dit huwelijk:

1. *Anna Segerina Hiebendaal,* geb. Horssen 26 dec. 1815, † ?
2. *Geertruyda Jacoba Hiebendaal,* geb. Horssen 17 april 1817, † Tiel 29 dec. 1852, tr. Horssen 13 juni 1844 *Willem van Hattum,* geb. Leeuwen 22 maart 1819, rijksveearts le kl. en drogist te Tiel, † ald. 7 sept. 1862, zn. van *Jan van Hattum* Jr., landbouwer, en *Willemina Budding;* hij hertr. Tiel 12 juni 1855 *Jacoba Hendrika van Zoelen.*
3. *Christiaan,* volgt IVg.
4. *Barta Clasina Hiebendaal,* geb. Horssen 10 sept. 1820, † ald. 1 april 1855.
5. *Johanna Catharina Hiebendaal,* geb. Horssen 18 april 1822, † Oudshoorn 14 febr. 1898, tr. Horssen 2 juni 1845 Ds. *Theodorus Bussingh de Vries,* geb. Lopikerkapel 17 mei 1813, Ned. Herv. hulppredikant te Langerak aan de Lek, predikant te Benthuizen 1841, Budel en Gastel 1854, Hardinxveld en Giessendam 1865, Woubrugge 1867—'76, † Rotterdam, 19 jan. 1884, zn. van Ds. *Johannes Cornelis de Vries,* Ned. Herv. predikant te Lopikerkapel en Jaarsvelderkapel 1804—'24, en *IJsbrandina Bussingh* en wedr. van *Anna Cornelia Regina Kuipéri.*
6. *Conradina Geertruidà Hiebendaal, geb.* Horssen 30 sept. 1824, † ?
7. *Gerrit Jacob Hiebendaal,* geb. Horssen 26 april 1826, landbouwer ald., † ?
8. *Anna Johanna Hiebendaal,* geb. Horssen 24 sept. 1827, † ald. 17 juli 1872, tr. Horssen 21 okt. 1863 Ds. *Lambertus de Visser,* geb. Tiel 24 mei 1816, Ned. Herv. hulppredikant te Oudewater 1845, predikant te Middelburg 1849, Groede 1850, Kesteren 1852, Horssen 1852—'73, † Tiel 2 sept. 1888, zn. van *Christiaan de Visser,* kaarsenmaker, en *Geertruida Metta Post.*
9. *Kornelis Bernardus,* volgt IVh.

IVg. *Christiaan Hiebendaal,* geb. Horssen 15 okt. 1818, suikerbakker te 's-Hertogenbosch, later koek- en banketbakker te Tiel, † ald. 11 april 1888, tr. 1° Tiel 11 april 1844 *Johanna Maria van Ee,* geb. ald. 27 maart 1818, † ald. 10 mei 1855, dr. van *Johannes Marinus van Ee,* bakker, en *Aletta Sibiila de Visser;* tr. 2° Rhenen 21 april 1858 *Margaretha Elisabeth van Holst,* geb. ald. 28 sept. 1811, † ald. 8 febr. 1902, dr. van *Huibert Gerrit van Holst,* wijnkoper, en *Helena van Ossenbnugge.*

Uit het eerste huwelijk:

1. *Geertruida Hiebendaal,* geb. 's-Hertogenbosch 20 juni 1845, † Nijmegen 21 okt. 1920, tr. Tiel 2 okt. 1867 *Cornelis Johannes Groenendaal,* geb. Heerenwaarden 30 april 1844, olieslager, later zeepfabrikant, † Nijmegen 10 nov. 1919, zn. van *Arie Groenendaal,* landman, en *Neeltje Ambrosius.*
2. *Johannes Marinus,* volgt Vg.
3. *Aletta Sibilla Hiebendaal,* geb. Tiel 16 juni 1849, † Nijmegen 2 nov. 1923, tr. Tiel 14 nov. 1872 Ds. *Pieter van Krieken,* geb. Rijswijk (Gld.) 19 sept. 1847, Ned. Herv. predikant te Piershil 1872, Schellinkhaut 1877, Westwoud 1881, † Utrecht 12 juni 1898, zn. van Ds. *Justus Arnoldus van Krieken,* Ned. Herv. predikant te Rijswijk (Gld.), en *Helena Francken.*
4. *Coenraad Hiebendaal,* geb. Tiel 4 april 1851, 1 e luit. inf., † Batavia 9 sept. 1877.
5. *Geertruida Jakoba Hiebendaal,* geb. Tiel 9 maart 1853, † ald. 18 aug. 1853.
6. *Christiaan Hiebendaal,* geb. Tiel 22 sept. 1854, † ald. 11 febr. 1855.

Vg. Dr. *Johannes Marinus Hiebendaal,* geb. 's-Hertogenbosch 1 mei 1847, nat. phil. doct., dir. Gem.-H.B.S. te Gorinchem, officier Oranje-Nassau, † 's-Gravenhage 2 jan. 1941, tr. Tiel 17 mei 1877 *Geertruida Conradina van Hattum,* geb. ald. 10 okt. 1851, † 's-Gravenhage 27 okt. 1929, dr. van *Willem van Hattum,* rijksveearts le kl. en drogist, en *Geertruyda Jacoba Hiebendaal.*

Uit dit huwelijk:

1. *Coenraad Christiaan Hiebendaal,* geb. Gorinchem 10 april 1879, arts te Amsterdam, officier van Gezondheid, † Amsterdam 3 juni 1921, tr. Gorinchem 4 febr. 1908 *Albertine Kehrer,* geb. ald. 16 mei 1885, † 's-Gravenhage 1 jan. 1965, dr. van Roelof *Johannes*

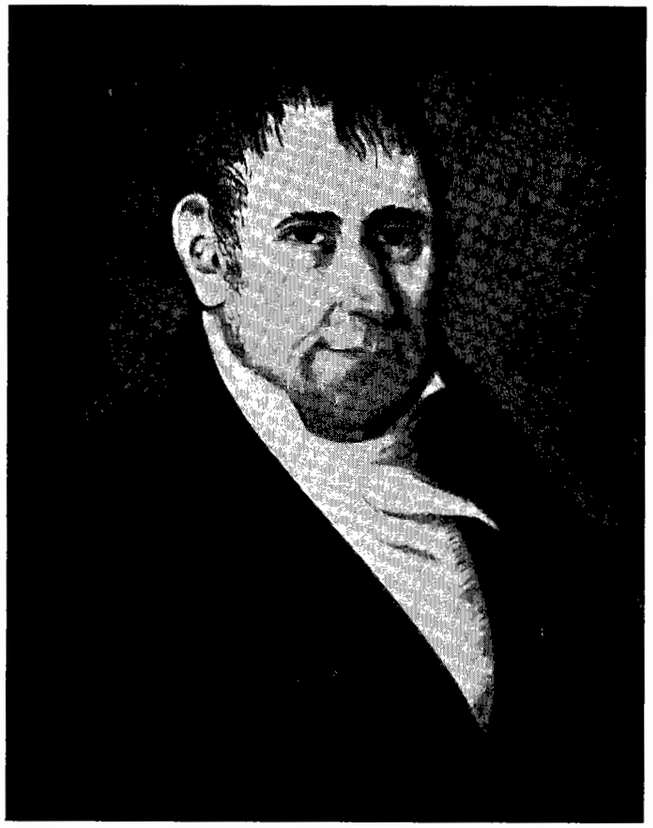

Foto Beck, 's-Gravenhage.

Coenraad *Hiebendaal* (IIIg)
(1778-1858)
Coll. Mejuffrouw G. J. Hiebendaal, 's-Gravenhage.

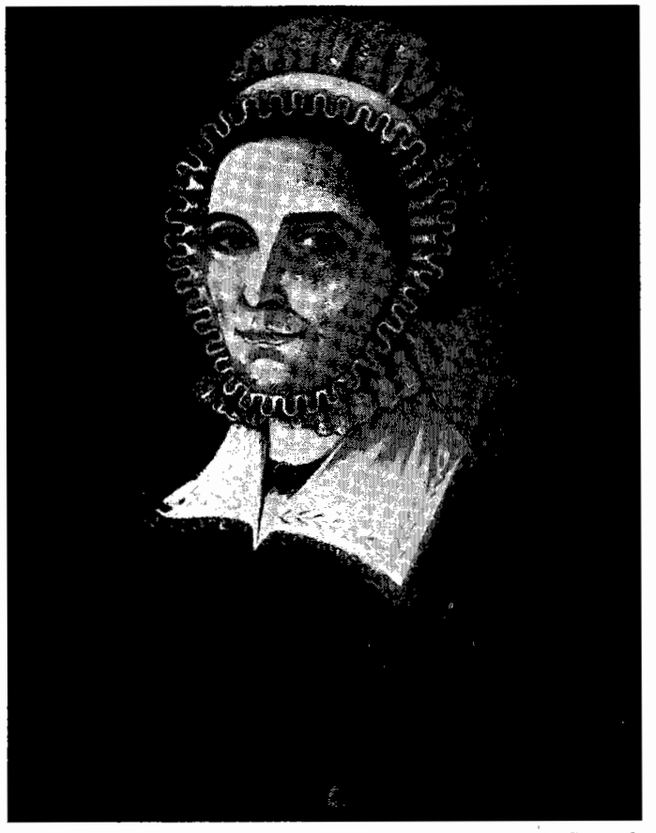

Foto Beek, 's-Gravenhage.

Geertruida Taats
(1788—1872),
echtgenote van *Coenraad* ***Hiebendaal*** (IIIg).
Coll. Mejuffrouw G. J. Hiebendaal, 's-Gravenhage.

Kehrer en *Anna Cornelia Maria Ophorst.* ['s-Gravenhage]

2. *Willem,* volgt VIg.
3. *Johanna Maria Hiebendaal,* geb. Gorinchem 22 aug. 1882, onderwijzeres, † 's-Gravenhage 9 febr. 1956.
4. *Jan Willem Hiebendaal,* geb. Gorinchem 5 juli 1884, † ald. 15 juli 1884.
5. *Christiaan Hiebendaal,* geb. Gorinchem 16 mei 1886, † ald. 23 mei 1886.
6. *Geertruida Jacoba Hiebendaal,* geb. Gorinchem 19 juli 1887, oud-onderwijzeres. ['s-Gravenhage]
7. *Christiaan Hiebendaal,* geb. Gorinchem 11 aug. 1889, † ald. 24 mei 1905.
8. *Wilhelmina Jacoba Hiebendaal,* geb. Gorinchem 18 febr. 1891, † ald. 23 maart 1891.

VIg. Ir. *Willem Hiebendaal,* geb. Gorinchem 10 nov. 1880, civ. ing., hoofding. Weg en Werken bij de Ned. Spoorwegen, † Groningen 10 dec. 1949, tr. Leeuwarden 1 juli 1921 *Johanna Catharina van der Weide,* geb. Aalzum 13 aug. 1890, † Groningen 28 mei 1953, dr. van Ds. *Jan van der Weide,* Ned. Herv. predikant te Windesheim 1884, Aalzum en Wetsens 1887, en Workum 1899, en *Johanna Catharina Beek.*

Uit dit huwelijk:

Willem Hiebendaal, geb. Utrecht 17 maart 1924. [Beilen]

IVh. *Cornelis Bernardus Hiebendaal,* geb. Horssen 22 okt. 1830, cand.-not., burgemr. van Appeltern 1859—'73, rentmr., vorstelijk Bentheims rentmr. der heerlijkheid Batenburg (1889)—†, ridder Eikenkroon, † Hees 24 maart 1902, tr. Nijmegen 12 mei 1865 *Hermina Barbara Duijs,* geb. ald. 22 sept. 1842, † Ubbergen 23 juni 1922, dr. van *Arent Duijs,* olieslager, later steenbakker, en *Gerarda Sibilla Hermina van Schaik.*

Uit dit huwelijk:

1. *Coenraad Arend,* volgt Vh.



Coenraad Arend Hiebendaal (Vh) *(18664931).*

2. *Geertruida Hiebendaal,* geb. Appeltern 25 aug. 1867, † 's-Gravenhage 6 juni 1956.

Vh. *Coenraad Arend Hiebendaal,* geb. Appeltern 7 maart 1866, burgemr. van Horssen 1896-1903, vorstelijk Bentheims rentmr. der heerlijkheid Batenburg (1902), bestuurslid Rentmeestersvereniging, id. Rentmeesterskamer en Centrale Landbouw-Onderlinge, † Horssen 7 aug. 1931, tr. 1° (door echtsch. ontb. bij vonnis Arr.-Rb. Tiel 8 jan. 1926, ingeschr. Eibergen 1 maart 1926) *Adolphine Cafharina Prakke,* geb. Eibergen 8 jan. 1869, † ald. 6 okt. 1937, dr. van *Jan Everhardus Prakke,* lederfabrikant, en *Anna Johanna Wilhelmina Buddenberg;* tr. 2° Hemmen 29 juni 1926 *Josephina Cornelia Hendrina Conrad,* geb. Utrecht 18 mei 1868, † Horssen 23 okt. 1926, dr. van *Julius Willem Hendrik Conrad,* ing.-werktuigkundige Ned. Centraal-Spoorwegmij., en *Elisabeth Maria Cornelia van den Broeke,* en wede. van *Lucas Willem Veder.*

Uit het eerste huwelijk:

Hermina Wilhelmina Hiebendaal, geb. Horssen 15 sept. 1899, † Arnhem 24 april 1958, tr. 1° Ubbergen 6 mei 1924 (door echtsch. ontb. bij vonnis Arr.-Rb. Utrecht 27 juni 1934, ingeschr. Ubbergen 16 aug. 1934) *Jan van der Lugt,* geb. Utrecht 11 nov. 1894, arts te Jutphaas, † Utrecht 25 jan. 1957, zn. van *Engelbert Ferdinand van der Lugt,* commissaris van Politie te Hoorn, en *Christina Wilhelmina Dupper;* hij hectr. Utrecht 21 juli 1938 *Johanna Hendrika van der Vooren* en tr. 3° Jutphaas 19 dec. 1944 *Annie Greta Bijlsma;* tr. 2° Arnhem 3 jan. 1958 *Willem Johan Haverkate,* geb. Enschede 11 sept. 1892, vertegenwoordiger A. S. Talma-Stichting, later grossier, ten slotte dekenkeurder, zn. van *Johannes Haverkate,* fabrieksarbeider, en *Maria Berfelo* en wedr. van 1° *Jantje Akkerman* en 2° *Hendrika Antiena Grieta Akkerman;* hij hertr. Enschede 4 nov. 1960 *Petronella Helena Baak,* wede. van 1° *Johannes Christiaan Marks* en 2° *Hendrik Herman Hannenberg.* [Zaandam]

IIIj. *Carel Christiaan Hiebendaal,* geb. en ged. Horssen 21 maart 1784, (deurwaarder (1822)—† en landeigenaar te Wamel, † ald. 15 sept. 1857, tr. Rossum 9 sept. 1821 *Jenneke van Avesaat,* geb. ald. 8 mei, ged. ald. 11 mei 1794, † Wamel 13 jan. 1857, dr. van *Dirk van Avesaat,* leenman te Rossum 1789, '93, schepen van Drie1 1789, en *Elisabeth van Dockum.*

Uit dit 'huwelijk:

1. *Elizabeth Anna Zegerina Hiebendaal,* geb. Wamel 4 juli 1822, † ald. 8 febr. 1891.
2. *Chrisfiaan Derk Hiebendaal,* geb. Wamel 13 maart 1824, deurwaarder en administrateur, † Wamel 19 april 1868, tr. Zaamslag 13 maart 1867 *Pieternella Jacoba van Pienbroek,* geb. ald. 4 febr. 1840, † ald. 14 mei 1883, dr. van *Jacobus van Pienbroek* en *Jacoba de Smidt.*
3. *Anna Zegerina Elizabeth Hiebendaal,* geb. Wamel 17 okt. 1825, † ald. 4 mei 1826.
4. *Anna Zegerina Elizabeth Hiebendaal,* geb. Wamel 15 nov. 1827, † Bemmel 29 nov. 1893, tr. Wamel 24 april 1857 Ds. *Gijsbert Dirk Kruijf,* geb. ald. 24 aug.

1828, Ned. Herv. predikant te Zaamslag 1857, Koudekerke 1862, Oudewater 1863, Angeren 1871-1906, † 's-Gravenhage 10 juli 1913, zn. van *Gijsbert Lambertus Kruijf,* onderwijzer, en. *Jacoba de Bruijn.*

5. *Anna Christina Adriana Hiebendaal,* geb. Wamel 8 febr. 1830, † ald. 9 febr. 1830.
6. *Derk Avesaat Christiaan Hiebendaal,* geb. Wamel 11 dec. 1831, † ald. 1 nov. 1894.
7. *Carel Christiaan Jenneke,* volgt IVj.



Foto „Atelier Schotel" Arnhem.

Ds. *Carel* Christiaan, *Jenneke Hiebendaal* (IVj) (1834—1910).

IVj. Ds. *Carel Christiaan Jenneke Hiebendaal, geb.* Wamel 6 maart 1834, Ned. Herv. predikant te Otterlo 1865, Driel, 1869, Elden 1882—1906, † Oosterbeek 12 jan. 1910, begr. Elden, tr. Terneuzen 19 okt. 1865 *Roxina Johanna Fercken,* geb. Zaamslag 17 okt. 1839, † Oosterbeek 9 april 1911, begr. Elden, dr. van *Jan Jacob Fercken,* notaris te Zaamslag 1836 en Terneuzen 1858—'75, en *Catharina Cornelia Paulus.*

Uit dit huwelijk:

1. doodgeboren_ dochter; Otterlo 1 aug. 1867.
2. *Catharina Cornelia Hiebendaal,* geb. Otterlo 13 juli 1868, † Roosendaal 18 april 1941, tr. Elst 26 sept. 1895 *Arend Heerma van Voss,* geb. Roosendaal 14 sept. 1861, boomkweker en tuinarchitect ald., lid van de raad en wethouder van Roosendaal en Nispen, assuradeur te Roosendaal, ridder Oranje-Nassau, † Roosendaal 15 okt. 1946, zn. van *Casparus Sybrand Heerma van Voss,* koopman, en *Lientje Cornelia Anna Mijs.*
3. *Carel Christiaan Hiebendaal,* geb. Driel 4 febr. 1870, † ald. 27 april 1870.
4. *Jenni Carolina Hiebendaal,* geb. Driel 4 april 1871, † Voorschoten 6 sept. 1955.
5. *Jan Jacob,* volgt Vj.

6. *Carel Christiaan Héebendaal,* geb. Driel 11 april 1875, † ald. 19 mei 1875.
7. *Elisabeth Anna Martina Hiebendaal,* geb. Driel 16 aug. 1876, † Zwolle 15 febr. 1942, tr. Renkum 25 maart 1914 *Berend Berends,* geb. Avereest 6 maart 1878, vert. fa. Reesink te Zutphen, † Zwolle 30 nov. 1956, zn. van *Hendrik Berends,* landbouwer, en *Rolina Berkenbosch.*
8. *Derk Christiaan,* volgt Vk.
9. *Petronella Hiebendaal,* geb. Driel 25 okt. 1880, † Bilthoven 18 juli 1963, tr. Arnhem 4 febr. 1915 *Meinhard Steven Lingbeek,* geb. Veendam 9 april 1864, arts. cardioloog te Woudsend, Pretoria en Arnhem, † ald. 2 jan. 1954, zn. van *Wessel Lingbeek,* leraar, en *Allegonda Edonia Sannes* en wedr. van *Albertha Margaretha Krak.*
10. *Carolina Christina Hiebendaal, geb.* Elden 15 juni 1883, verpleegster in Zuid-Afrika, † Pretoria 23 mei 1934.

Vj. *Jan Jacob Hiebendaal,* geb. Driel 22 maart 1873, notaris te Delden 1908—'56, † Middelburg 17 nov. 1961, tr. Heteren 2 juli 1908 *Jacoba Matthea de Meester,* geb. ald. 2 okt. 1886, dr. van *Everhard Dirk de Meester,* lid van de raad en burgemr. van Strijen, notaris en lid van de raad te Heteren, en *Maria Jacoba Stoop.* [Middelburg]

Uit dit huwelijk:

Maria Jacoba Hiebendaal, geb. Stad Ddden 2 okt. 1909, tr. Delden 18 mei 1932 Jhr. Mr. *Willem Cornelis Sandberg,* geb. Hoorn 2 juni 1908, burgemr. van Krabbendijke en Middelburg, † ald. 6 sept. 1949, zn. van *Honnoré Anton Herman* baron *Sandberg,* heer van Essenburg, rijksbetaalmr., en *Catharina Magdalena van Reede. [Middelburg]*

Vk. Ds. *Derk Christiaan Hiebendaal, geb.* Driel 30 dec. 1878, Ned. Herv. predikant te Made, Zeddam en Hengelo (O.) 1909, † Zeist 21 juli 1937, tr. Zutphen 12 juli 1904 *Marie Sophie Wilhelmina van Rhijn,* geb. ald. 20 april 1882, dr. van Dr. *Adriaan Johan van Rhijn,* med. doct., geneesheer, en *Martha Sophia Agnes Augusta Meyer.* [Hengelo (O.)]

Uit dit huwelijk:

1. *Sophia Martha Hiebendaal,* geb. Made 14 mei 1905, tr. Hengelo (O.) 12 febr. 1929 *Albertus Vinke,* geb. Watergraafsmeer 20 jan. 1903, lid fa. Vinke & Co., reders en cargadoors te Rotterdam, zn. van *Egbert Hendrik Vinke,* lid fa. Vinke & Co., reders en cargadoors te Rotterdam, officier Oranje-Nassau, en *Eugénie Robertine Louise van Weeren. [Rotterdam]*
2. *Sophia Ina Hiebendaal,* geb. 's-Heerenberg 19 okt. 1907, tr. (bij volm.) Hengelo (O.) 9 febr. 1935 *Frans van Deventer,* geb. Semarang 11 maart 1909, employé Ned. Handelmij. te Amsterdam, zn. van *James Charles Eugène van Deventer,* administrateur SE. en plantage Djatibarang, en *Gertrude Anna Susanna de Greve. [Baarn]*
3. *Sophia Betsy Hiebendaal,* geb. Hengelo (O.) 3 aug. 1911, † Utrecht 20 jan. 1944, tr. Hengelo (O.) 25 april 1935 *Arthur Willem Wegelin,* geb. Nijmegen 5 maart 1908, toonkunstenaar, juniorleotor Conservatorium te



Johannes *Hiebendaal* (III 1) (1786—1859),
en zijn echtgenote Agnita *Wilhelmina Jagtenberg* (1787—1879).

Potchefstroom, zn. van *Conrad Arthur Wegelin*, expediteur, en *Elizabeth Bonebakker;* hij hertr. Kaapstad 26 juni 1950 *Wytske Johanna Zoetelief Tromp.* [Potchefstroom, Zuid-Afrika]

4. *Carel Christiaan Jan*, volgt VIk.

VII. *Carel Christiaan Jan Hiebendaal*, geb. Hengelo **(0.)** 6 maart 1915, assuradeur, tr. Almelo 17 sept. 1942 *Alida Mennette Damhof*, geb. Groningen 2 nov. 192 1, dr. van *Hendrik Menno Damhof*, fabrikant, en *Jentje Bruins Slot.* [*Hengelo* (0.)]

Uit dit huwelijk:

1. *Dirk Jan Warner Hiebendaal*, geb. Hengelo (0.) 29 sept. 1943, veter. stud. [Utreoht]
2. *Monique Désirée Hiebendaal*, geb. Hengelo (0.) 18 dec. 1948.
3. *Carel Christiaan Jan Hiebendaal*, geb. Hengelo (0.) 22 mei 1955.

1111. *Johannes Hiebendaal*, geb. Horssen 18 sept., ged. ald. 24 sept. 1786, burgemr. (1828)—50 en secr. (1829)—52 van Batenburg, bestuurslid District Maas en Waal (1829), heemraad Polderdistrict Maas en Waal (1857)-†, † Batenburg 20 juli 1859, tr. ald. 5 mei 1813 *Agnita Wilhelmina' Jagtenberg*, geb. Batenburg 9 sept., ged. ald. 16 sept. 1787, † ald. 4 mei 1879, dr. van *Nicolaas Thomas Jagtenberg* en *Josina Krol.*

Uit dit huwelijk:

1. *Josina Clara Hiebendaal*, geb. Batenburg 7 febr. 1814, † Beuningen 3 mei 1858, tr. Batenburg 28 febr. 1839 *Christiaan Frederik Hoffmann*, geb. Brielle 24 dec. 1800, kap. pontonniers O.-I.L., † Nijmegen 13 dec. 1871, zn. van *Rudolph Ecederik Hoffmann*, chirurgijn-majoor, en *Sybilla Ros(s);* hij hertr. Batenburg 13 sept. 1860 haar zuster *Karolina Johanna Kornelia Hiebendaal* (sub 3).
2. *Christiaan Annas Seger*, volgt IV 1.
3. *Karoíina Johanna Kornelia Hiebendaal*, geb. Batenburg 28 dec. 1818, † Nijmegen 2 juni 1894, tr. Batenburg 13 sept. 1860 *Christiaan Frederik Hoffmann*, wedr. van haar zuster *Josina Clara Hiebendaal* (sub 1).
4. *Anna Segrina Hiebendaal*, geb. Batenburg 9 dec. 1820, † ald. 10 okt. 1899.
5. *Agneta Wilhelmina Johanna Hiebendaal*, geb. Batenburg 6 maart 1823, † ald. 4 nov. 1907.
6. *Helena Johanna Bernardina Hiebendaal*, geb. Batenburg 1 juni 1825, † Nijmegen- 14 sept. 1916, tr. Batenburg 9 okt. 1857 Mr. *Henrik Constantijn Hooft Hasselaer*, geb. 's-Gravenhage 6 juni 1813, adv. bij de Hoge Raad, secr. van Alkemade (1848). burgemr. en secr. van Westzaan 1850—'68, burgemr. van Purmerend 1868—'85, † Nijmegen 28 juli 1895, zn. van *Henrik Hooft Hasselaer*, ontv. waarborg, en *Johanna Elisabeth Erckelens.*
7. *Koenraad Nicolaas Dorus Hiebendaal*, geb. Batenburg 20 mei 1828, leerlooier, burgemr. van Batenburg 1855—†, vorstelijk Bentheims opzichter en administrateur der heerlijkheid Batenburg, † ald. 15 mei 1883.

8. *Anna Catharina Rutgera Hiebendaal,* geb. Batenburg *12* mei 1830, † 's-Gravenhage 1 sept. 1916, tr. Batenburg 3 april 1867 (door echtsch. ontb. bij vonnis Arr.-Rb. Nijmegen 9 juni 1874, ingeschr. Batenburg 8 dec. 1874) Ds. *Salomo te Gempt,* geb. Batenburg 15 april 1832, Ned. Herv. predikant te Batenburg 1865—'71, 1876, Ooster-Vlieland 1877, Eierland 1882, Callandsoog 1885, Hoogebeintum 1892, Nieuw Vossemeer 1895, Ammerstol 1898, Urmond 1901, † ald. 7 dec. 1910, zn. van Ds. *Bernart te Gempt,* Ned. Herv. predikant te Batenburg 1815, vorstelijk Bentheims administrateur en rentmr. der heerlijkheid Batenburg, en *Helena Johanna Blom.*

9. *Johanna Cornelia Theodora Hiebendaal,* geb.. Batenburg 22 aug. 1832, † ald. 1 juli 1907.

10. *Josina Anna Christina Hiebendaal,* geb. Batenburg 3 mei 1834, † Nijmegen 13 nov. 1909.

IV 1. *Christiaan Annas Seger Hiebendaal,* geb. Batenburg 11 maart 1816. burgemr. 1856—'86 en secr. 1857—'83 van Putten (Gld.), officier Eikenkroon, † Kampen 31 maart 1890, tr. Achtkarspelen 13 aug. 1862 *Anna Wilhelmina Fockens,* geb. Twijzel 9 dec. 1833, † Oudewater 12 april 1911, dr. van Dr. *Herman Frederik Theodoor Fockens,* Ned. Herv. predikant te Hellum 1817, Twijzel en Kooten 181 8—'67, en *Christina Elizabeth Hooglandt.*

Uit dit huwelijk:

1. *Johannes Agnitus Wilhelm Hiebendaal,* geb. Putten 15 jan. 1869, insp. van politie te Zandvoort, † Velp 24 jan. 1943, tr. Putten 10 mei 1907 *Marie Louise van Bergen,* geb. Maasland 27 juli 1876, † Velp 10 april 1944, dr. van *Cornelis van Bergen,* timmerman. en *Engelina Catharina Neelia Breetvelt.*
2. *Herman Frederik Theodoor Hiebendaal,* geb. Putten 20 jan. 1871, sigarenfabrikant te Kampen, boekhouder Sf. te Tegal 1916, onderneming Bajoe Kidoel te Banjoewangi 1919, onderneming Animsand te Kalibaroe 1925—'27, † 's-Gravenhage 13 april 1942.
3. *Coenraad Nicolaas Doris Hiebendaal,* geb. Putten 17 dec. 1872, † ald, 15 april 1878.
4. *Christina Eliesabeth Hiebendaal,* geb. Putten 18 april 1874, † Wassenaar 8 maart 1955, tr. Kampen 28 april 1902 *Pieter Christiaan Willem Worst,* geb. Epe 16 maart 1874, commies Posterijen, en Telegraphie (1902), † Wassenaar 28 april 1953, zn. van Ds. *Hendrik Worst,* Ned. Herv. predikant te Oude Niedorp 1854, Epe- 1857, Oirschot 1888 en Vlijmen 1891—'96, en Jkvr. *Antoinette Maria van der Feltz.*

IIm. *Johannes Hiebendaal,* geb. *23* juni, ged. Horssen 25 juni 1745, schout van Druten, rijksontv. ald,, † ?, tr. Leeuwen 4 mei 1778 *Elizabeth Moorrees,* ged. Nijmegen 19 nov. 1752, † ?, dr. van Dr. *Huybertus Moorrees,* med. doct., en *Adriana Philippina Orink.*

Uit dit huwelijk:

1. *Jan Hendrik Hubertus Hiebendaal,* geb. en ged. Druten 26 nov. 1780, † ?
2. *Jan Hendrik Hubertus Hiebendaal,* geb. en ged. Druten 7 juli 1782, † ?
3. *Johannes Hiebendaal,* geb. en ged. Druten 7 sept. 1783, † ?

4. *Nicolaas Hiebendaal,* geb. Druten 30 okt., ged. ald. 31 okt. 1784.

   Hij zal wel degene zijn, wiens overlijdensacte te Rotterdam werd ingeschreven: † 29 sept. 1819 a.b. van de Anna in de Spaanse Zee, gerepatriëerd van Batavia, Nicolaas *Hiebendaal, 29 jr., 4* mnd., *14* dagen, geb. in Drenthe, ongeh., matroos, gedomicilïerd alh.

5. *Catarina Hiebendaal,* geb. Druten 14 nov., ged. ald. 20 nov. 1785, † ?
6. *Elisabeth Hiebendaal,* geb. Druten 15 aug., ged. ald. 19 aug. 1787, † ?

   Zij zal wel degene zijn, die op 8 okt. 1811 te Amsterdam overleed, van beroep schoonmaakster, hoewel zij 31 jr. genoemd wordt en geboortig van Amsterdam.

7. *Adriana Filipina Hiebendaal,* geb. Druten 26 dec., ged. ald. 28 dec. 1788, † ?
8. *Catarina Hiebendaal,* geb. Druten 20 sept., ged. ald. 26 sept. 1790, † ?
9. *Adriana Filipina Hiebendaal,* geb. Druten 12 sept.. ged. ald. 16 sept. 1792, † ?

Inhoud van buitenlandse boeken en tijdschriften.

Het land van Aalst, jrg. XVII (1965), afl. 3-4.

Het gehele nummer is gewijd aan ,,Buitenpoortersboek van Geraardsbergen, 1765-1795" door M. Cornelis. (Wordt vervolgd.)

Handelingen Kon. Geschied- en Oudheidkundige Kring van Kortrijk, n.r. dl. XXXIII (1963-1964).

Dit 488 blz. tellende deel wordt geopend met een omvangrijke studie van J. Delbaere over ,,Kasteel en kasteelheren te Rumbeke." De auteur gaat uitvoerig op de geschiedenis van het geslacht *De Thiennes,* dat Rumbeke ruim 4 eeuwen in bezit heeft gehad, in. Twee leden van dit geslecht t.w. de broeders *Jacob* 11 en *Thomas* 11, die elkaar in het bezit van de heerlijkheid en het kasteel opvolgden, trouwden na elkaar *(Thomas* met kerkelijke dispensatie) met *Elisabeth van Arckel,* vrouwe van Heukelom, Waardenburg en Leyenburg, dr. van *Waleran* en *Catherine,* dr. van *Karel,* hertog *van Gelre en Gulik,* bastaard. Na het 'overlijden in april 1855 van de laatste mannelijke nakomeling van de Rumbeekse tak der familie *De Thiennes* t.w. Graaf *Frans Josef de Thiennes* kwam het goed door huwelijk van zijn oudste dochter *Astérie Marie* in bezit van haar echtgenoot Graaf *Dirk de Limburg Stirum.* De verhandeling is met vele illustraties w.o. wapens in kleur en portretten verlucht.

De Middelaartussende genealogische navorsers, sept. 1965.

A. de Lannoy, ,,Madame la Gouvernante," première femme blanche en Afrique du Sud (1652) était belge d'origine. Handelt over de schrijfwijze van de geslachtsnaam en het voor+geslacht van *Marie Quevellerius (de la Cuvellerie).* Met 2 afbeeldingen. — J. Grauwels, Ledenlijst van het Hasselts brouwersambacht. Vermeldt de namen — en data van aanneming — van brouwers, die niet uit Hasselt afkomstig zijn. Daar geen burgerboeken van Hasselt bewaard zijn gebleven, zijn registers als hier bedoeld voor de genealogische speurder van belang. Op deze lijst verschijnen o.m.: *Renier*

de Bie, uit Amsterdam, x met *Anna Cath. Gielkens,* 1721; *Hubert Bohee,* uit Breda, 1698; *Hans van Guffen,* uit 's-Hertogenbosch, 1598; *Rener van Huckelhoven,* uit Susteren, 1626; *Willem Nypels,* uit Maastricht, x met *Isabel Alen, 1728* (is hij wellicht identiek met *Willem Nypels,* ged. Maastricht (St. Cath. Kerk) *25* aug. 1692?; zie N.P. 1933-1934, blz. 319, sub X, *2); Peter Tunissen,* uit Maastricht, 1720 en *Jan Winants,* uit Heerlen, 1641.

Le Parchemin, nov. 1965.

[F. M. J. L.] de Decker, La famille *Pot* d'Anvers. Deze genealogie, die ruim 3 eeuwen familiegeschiedenis geeft en op enige punten wel nader bewijs zou behoeven, vangt aan met *Anfhonis Pof,* geboortig van Utrecht, overleden in 1214 in Friesland, in dienst van de graven van Holland, getrouwd met *Agnes van Borssele. Pieter Pot* (V), in 1375 in Dordrecht geboren, was de eerste van zijn familie, die zich in Antwerpen vestigde en aldaar en handels- en bankiershuis stichtte. Onder de aangetrouwden treft men aan *De Cocq van Opijnen, Van Cruiningen, Van Nispen.*

Vlaamse Stam, jrg. 1 (1965), afl. 1.

Gaarne begroeten wij op deze plaats het eerste nummer van het driemaandelijks orgaan van de onlangs 'opgerichte „Vlaamse Ver. voor Familiekunde." Voorafgegaan door enige inleidende bijdragen publiceert W. van Hille: De familie *Van Hille* (Duinkerke). — M. de Bruyne, *Maximiliaan Boudewijn de Meulenaere,* laatste raadspensionaris en griffier van Roesalaere, 1717-1799. Met portretten en wapenafbeelding. — Onze kwartierstaat: *Albrecht Rodenbach.* Bevat verbeteringen op de in „Sibbe," 1943, gepubliceerde kwartierstaat van deze o.a. als dichter bekende persoon. — F. Goole geeft in de rubriek „Wapen- en zegelkunde" beschrijvingen en tekeningen van de wapens van vrijwel alle abdissen van de abdij Maagdendal te Oplinter, ontleend aan het ms. „Inscriptions funéraires du Brabant," dat in het bezit is van Comte Th. de Limburg Stirum te Huldenberg. Genoemd worden o.a. *Van der Aa, Aussem. Van der Beken, De Horne* en, *De Loen.* — M. Mispelon, De Rijksarchiefdepôts in België. Is adreslijst met vermelding van dagen en uren van openstelling.

Vlaamse Stam, jrg. I (1965), afl. 2.

J. Hannes, Genealogisch onderzoek in de XIXe en XXe eeuw. Behandelt de (bronnen, die voor genealogisch onderzoek in genoemde perioden van belang kunnen zijn en demonstreert dit aan de hand van een onderzoek *Van Gend* (en *Loos).* — W. van Hille, Het poortersboek van de heerlijkheid Pitgam (1630-1789). Behelst naast oorspronkelijke inschrijvingen sedert 1730 aantekeningen van 1630 af, in chronologische volgorde. De poortersboeken van vóór 1730 zijn tot op heden niet teruggevonden. De namen *De Baenst, Bierens, Lippens* en *Petillon* komen er in voor. — J. van Cappellen, De West-Brabantse familie *van Cappellen.* De genealogie, die tot heden is uitgewerkt, vangt aan met de ± 1545 geboren *Lauwereys van der Capellen,* getrouwd met *Catharina Rogmans,* overleden Malderen 14 nov. 1614. Met allianties *Callewaerts (Caluwaert), Van Hemelrijk* en *De Lathouwer.* — J. Hendrickx, *Ludwig van* Beethoven-kwartierstaat. Geeft — niet volledig — de 256 kwartieren van de in 1827 'overleden componist. — J. Grauwels, De familie *Wilsens* uit Peer. Stamvader is *Peter Wilsens,* getrouwd Peer 10 febr. 1667 met *Wilhelmina Sfevens.* Onder de nakomelingen komen voor:

Petrus Wilsens, geb. Peer 24 maart 1708, vestigde zich te Gorinchem alwaar hij in het huwelijk trad en *Albert Dionisius Wilsens,* geb. Hasselt 19 aug. 1772, vertrokken, naar Suriname, overleden Paramaribo 24 juli 1806. — J. Hendrickx, Rijksarchief Antwerpen: Fonds *De Cock de Rameyen.* Genealogische notities. De alfabetische lijst bevat o.a. de namen *De Blocquerie, Elsevier, De Horion, Van Kinschot, Lycops, D'Oultremont, Van den Putte, Rebecque, Rubens.* — *C.* Denorme behandelt in „Stammen van Brugse zilversmeden: 1. *De Grutere.* — E. G. Op 't Hof, Vlamingen in Zeeland. Voor het samenstellen van deze lijst van naar Zeeland uitgeweken protestantse Vlamingen zijn lidmatenlijsten van 1581-1589 en 1594 doorgenomen. Men treft er op aan: *Canis, De Hamaer(s)* (deze familie komt later onder de naam *De Hamer* in verscheidene Zuid-Bevelandse dorpen voor), *Van Renterghem* en *Vertrechf* (komt op Zuid-Beveland voor). — M. Mispelon, Stadsarchieven van het Vlaamse landsgedeelte.

Vlaamse Stam, jrg. I (1965), afl. 3.

M. Hendrickx, Bekeerde protestanten te Maaseik (17e—18e eeuw). Onder deze personen komen voor: *Henrick Brouwer,* van Deventer (1697), *Elisabeth Margareta Frantzen (Frantsen)* , geb. Vollenhoven als dr. van *Johan Herman* en *Catharina Gerbers en* getr. (1750) met Baron *van Heylmann,* onderkapt. te Maastricht. De 2 uit dit huwelijk te Steenwijk geboren zoons *Frederik Leonardus* en *Petrus Leonardus* zijn op dezelfde dag r.k. gedoopt: *Anna van der Heiden,* uit Dordrecht (1688) en *Everaerdt Paulus Gaersen van den Poel* uit Gelderland (1693). — E. van Haverbeke, J. van Cappellen, J. Hendrickx, *August Vermeylen (* 1782-1945) -kwartierstaat. — A. Maris, Begrafenisklassen onder het oude regime. — R. Enckels, Stamboom van de familie *Brems.* Met alliantie *Diels.* — J. J. Verdebout, Vlaamse Nederlanders in Nieuw Amsterdam 1654-1664. Noemt o.m. *Belet,* uit Breda. — L. Poplemont, De stamfamilies van Aartselaar. Een alfabetische lijst met opsomming van de aldaar in de 17de en 18de eeuw voorkomende geslachtsnamen w.o. *Bervoets* en *Slootmans.* — Hugo, De Koninklijke Bibliotheek te Brussel en de familievorser. In dit artikel wordt de aandacht op enige ms. verzamelingen gevestigd. Hieruit blijkt, dat het Fonds *Merghelynck* voor Noord-Franse en West-Vlaamse, in het bijzonder Ieperse geslachten van betekenis is. Het fonds *J. B. van der Straelen is* voor Antwerpse families van belang. — C. Denorme, Stammen van Brugse zilversmeden. 11. *Cnoop.* Een kleindochter van de stamvader *Jacob Cnoop* t.w. *Cornelia is* ±1504/1505 getrouwd met de bekende schilder *Gerard David,* geb. te Oudewater. — E. G. Op 't Hof, Vlamingen in Zeeland. 11. — J. van Cappellen, Vlamingen op de Canarische eilanden.

Archiv für Sippenforschung, jrg. XXXI (1965). afl. 19.

C. A. Huygen, Maastricht-Hollands älteste Stadt. — E. Quadflieg, Der Aachener Bürgermeister *Johann van Buel* († 1541) und sein Verwandtenkreis. (Wordt vervolgd.) Geeft in korte trekken de loopbaan van 'deze omstreeks 1465 te Maastricht geboren burgemeester en behandelt verder in beknopte vorm behalve het geslacht *Van Buel,* de aanverwante families 1. *Proenen* met allianties *Mackarts* en *Van Hinnisdael gen. Hex, 2. Klöcker* met alliantie *Pastor* en *3. Wolff* met allianties *Von Monjoe, Von Inden.* — H. Zimmermann, *Pieter van Vollenhovens* Verwandtschaft mit *Heinrich Heine*

und *Felix Mendelssohn-Bartholdy*. Behelst een beknopt overzicht van voorgeslacht en naaste verwanten van *Abraham Herz Cohen* (1746—1825), „hannoverscher Kammeragent" en bekend bankier en zijn vrouw *Amalie Gans*, grootouders van moederszijde van *Amalia Kann* geb. *de Jonge* (kwartieren 28 en 29 in de kwartierstaat van de Heer *P. van Vollenhoven*). — P. R. Zander ter Maat, Königliches Schloss „Huis ten Bosch" in 's-Gravenhage. Met afb. — F. Zeis, *Carl Zeiss*, Jena — 150 Jahre ... Sichicksalsweg einer Sippe — Versuch einer Würdigung. Eine Rückschau aus Anlass des 150. Geburtstages. — G. A. v. Tammann, Der Basler Stamm der *Meyer* mit dem Widder uid die *v. Meyerfeld*. Die kurhessischen Minister v. *Meyerfeld* als Basler Bürger. Tot dit geslacht behoort *Johann Rudolf Meyer (Jan Rudolph Meijer)*, geb. Bazel 5 maart 1719, zijdehandelaar te Amsterdam, eigenaar van „Steevliet" te Baarn, 'overleden Baarn 16 maart 18 11, tr. Amsterdam (N.K.) 8 juni 1745 *Susanna Roeters* (1722-1776), dr. van *Jakob* en *Adriana Builaart*. Uit dit huwelijk: 1. *Susanna Maria Meijer*, (1746-1768) tr. Amsterdam 24 juni 1765 *Gerhard Blank* en 2. *Sibilla Maria Meijer* (1751—1821) tr. Amsterdam 11 maart 1776 Dr. *Hendrik Arnoud Laan*, geb. Utrecht 1 sept. 1735, overleden Baarn 24 dec. 1809. Van laatstgenoemd echtpaar zijn portretten opgenomen.

THA. J. VAN ALFF.

VRAGEN EN ANTWOORDEN.

Eskes. (LXXI 229, 294). *Jan Eskes*, j.m., soldaat in het Regiment van Luit. Gen. Baron van Huffel, is 28 april 1731 te Arnhem ondertrouwd (herv.) met *Swaentje Ulderings*, j.d., van Swol. Getuigen: *Anna Kathrina Henriks*, moeder van de bruidegom en, namens de bruid, haar oom *Klaes de Vries* en *Marijke de Beus* in nomine matris.

Hilversum. MR. J. M. F. ESKENS.

Cromhuysen. Gevraagd de kwartieren van

a. *Susanna Cromhuysen* (dr. van *Melchior* en *Maria Timmerman) 1588-1622*, gehuwd met *Michiel ten Hove;*

b. *Maria Jochemsdr. Cromhuysen*, geb. Riga c. 1615, gehuwd met *Hans van Gistele;*

c. *Susanna Melchiorsdr. Cromhuysen*, ged. Amsterdam (Luth.) 16 nov. 1642, gehuwd met *Abraham Jacqueszn. van Soest:*

d. *Abraham Cromhuysen* (zn. van *Melchior* en *Jannetje Ablijn*), ged. Amsterdam (Luth.) 2 jan. 1650, gehuwd met *Susanna Hansdr. van Gistele.*

Wassenaar. MR. H. W. B. WEFERS BETTINK.

van Haestenberch (van Haestenburg) (LXXXII 407). In de, „Inventaires des Archives de la Belgique, publiés par ordre du Gouvernement" etc. komt in „Tome VI", blz. 166 (nr. 4126) een verklaring voor van *Nicolas Oem* ter bevestiging van de ontvangst van een zeker bedrag, wegens zijn aandeel in de slag „bij Baestwilre". *Nicolaas Oem* zegelde deze verklaring op 21 december 1374. Het randschrift van dat zegel zou luiden: „*Claes Oem van Vaerrenberch*". Hij zegelde met het volle *Arkel*-wapen; een en ander blijkens de samensteller van die inventaris. J. D. Wagner heeft, naar mag worden aangenomen, dit zegel óók gezien. Hij had als randschrift gelezen „S. *Claus Oem van (H of V)aestenberch*" (Taxandria, 20e jrg, blz. 296 e.v.). Persoonlijk ben ik in het bezit van een vergrote fotocopie van dit zegel, maar ik durf in 'deze geen uitspraak te doen. Nu vraag ik me af, kan deze *Claes Oem* in het bezit zijn geweest van het in de vraag bedoelde Haestenberch? Deze *Claes Oem van V. (H.)* was schepen van Luik (1372-1374). Als zodanig komt zijn zegel voor in „Les Echevins de la souveraine Justice de Liège" door C. de Borman, blz. 222. De zegels zijn precies hetzelfde; het randschrift van het s c h e p e n z e g e l is verloren gegaan. Kan deze Luikse schepen tevens baljuw van Altena zijn geweest? Hij wordt door De Borman in zijn aangehaald werk (blz. 428) de zoon genoemd van *Nicolaas van Arkel gezegd Oem*, die het leven liet in de slag bij Staveren op 26 sept. 1345. Laatstbedoelde *Claes (Oem) van Arkel* komt in 1329, 1332 en 1334 voor als heer *Claes van Arcle*, ridder. In laatstgenoemd jaar ook als *Nicolaes Oem van Arkele* ridder en als gehuwd met vrouwe *Lisabeth Heynrix dochter van Emmecoven* (leen en registerkamer Holland nr. 22, f. 50, 60 en 66v). Naar mijne mening zal *Claes van Arkel* Sr. uit hoofde van zijn huwelijk, wel invloed hebben gehad in het land van Altena. Een broer van de Luikse schepen zal zijn geweest *Jan Oem*, heer van Bokhoven en Olmen. In het hoofdleenboek van Antwerpen (nr. 19 leenhof van Brabant, f. 354) komt voor „*Jan Oem soene heeren Claes van Arcle* hout tgoet van Olmen mitter heerlicheyt" enz. Ook deze zegelde (blijkens voormelde inventaris') met het wapen *Arkel*. (Bokhoven was een Luiks leengoed).

Het is mij niet bekend, of *Claes Oem* Jr. kinderen heeft nagelaten. *Jan Oem*, (zijn broer?) heeft een talrijk kroost nagelaten. Diens nakomelingen, die in het bezit waren van de heerlijkheden Bokhomen en Olmen, noemden zich *Oem*. De jongere takken noemden zich *(Oem) van Bokhouen*.

Zie voor het geslacht *Van Zevender* mijn bijdrage in de Brabantse Leeuw, jrg. 5, blz. 30. Ik kan thans daaraan nog toevoegen, dat *Huybrecht van Zevender* in 1579 schout van Woudrichem was (Heusden R. 364, boedelrekeningen).

Schijndel. A. J. L. VAN BOKHOVEN.

Koning. Gevraagd worden nadere gegevens over de voorouders (kwartieren) van *Antonia Maria Koning*, geb. Weesp 11 maart 1813, † Amsterdam (als echtgenote van *Adrianus Zwang* Jr.) 16 febr. 1887, dr. van *Jan Koning* en *Elisabeth de Zoete*.

Vught (N.B.) MR. W. DE VRIES.

Tijhoff-van Werkhoven. Gevraagd worden nadere gegevens over de voorouders (kwartieren) van *Evert Tijhoff*, geb. (als zoon van *Evert Tijhoff* en *Cecilia Bloedbergen)* Utrecht 5 april 1751, boekdrukker, † Harderwijk 15 aug. 1822 en (getr. Utrecht (Catharijnekerk) 5 mei 1778) *Maria van Werkhoven*, geb. Utrecht 14 febr. 1748, † Harderwijk 16 juli 1834 (ouders in de overlijdensacte niet vermeld).

Vught (N.B.) MR. W. DE VRIES.

INHOUD VAN DIT NUMMER.

Bestuursberichten. — Notulen van de Algemene Ledenvergadering, gehouden op zaterdag 27 november 1965 in Hotel Ambassador te 's-Gravenhage. — Nederlanders aan de Universiteit van Dôle in Bourgondië, door Dr. W. F. Leemans. — Hiebendaal, door Mr. 0. Schutte. — Inhoud van buitenlandse boeken en tijdschriften. — Vragen en antwoorden.

DE NEDERLANDSCHE LEEUW

MAANDBLAD VAN HET

Koninklijk Nederlandsch Genootschap voor Geslacht- en Wapenkunde,

BESCHERMHEER Z.K.H. DE PRINS DER NEDERLANDEN, PRINS VAN LIPPE BIESTERFELD

Dit blad verschijnt maandelijks en wordt aan alle leden van het Genootschap toegezonden.

Bijdragen en correspondentie, bestemd voor het Maandblad, gelieve men te richten tot de Hoofdredacteur MR. W. W. VAN VALKENBURG, *„Nijenstede", Backershaegen-Zaan 70, Wassenaar.*

De jaarlijkse contributie (abonnement) ad *f* 25,— gelieve men steeds vóór 1 februari te voldoen door storting op postrekening no. 20910 ten name van de penningmeester van het Genootschap te *'s-Gravenhage.*

Correspondentie, bestemd voor het Bestuur, gelieve men te richten tot de Secretaris IR. C. M. R. DAVIDSON, Jacob de *Graefflaan* 17, 's-Gravenhage.

Alle overige correspondentie (niet bestemd voor Bestuur of Redactie), zomede opgaven van adresverandering, te richten *aan* het Bureau van het Genootschap, *Bleijenburg 5, 's-Gravenhage.*

Betalingen aan de Bibliotheek dienen te geschieden op postrekening no. 487073 ten name van de Bibliotheek van het Genootschap te 's-Gravenhage.

De redactie van het Maandblad wijst er nadrukkelijk op dat zij niet aansprakelijk is voor de strekking of de inhoud der ondertekende stukken.

No. 2/3 **LXXXIIIe Jaargang** **februari/maart 1966**

De voorouders van Z.K.H. Claus prins der Nederlanden,

door MR. W. W. VAN VALKENBURG.

Inleiding+

Ter gelegenheid van de verloving van H.K.H. prinses *Beatrix* met de heer *Claus von Amsberg* verscheen reeds in de zomer van 1965 als uitgave van „Der Herold" te Berlijn „Die Ahnen des Claus von Amsberg", waarin door Pfarrer Hans Christian Brandenburg de 256 kwartieren van *Claus von Amsberg* vrijwel volledig worden behandeld. Later verschenen van de hand van Dr. Herbert Spruth in „Familiengeschichtdiche Mitteilungen der Pommerschen Vereinigung für Stamm- und Wappenkunde" een drietal artikelen over het geslacht *(Von) Am(t)sberg.* Door de welwillende toestemming van de betrokkenen is het ons mogelijk gemaakt om, met verwerking van de daarin vervatte 'gegevens en daarvan verder uitgaande, in het onderhavige artikel iets mede te delen over het geslacht *Von Amsberg* en de verdere voorouders van prins *Claus der Nederlanden.*

1. Het geslacht (Von) Am(t) sberg.

Hoewel men voor een volledig overzicht van het geslacht *(Von) Am (t)sberg* niet moet nalaten kennis te nemen van de bovenvermelde artikelen van Dr. Spruth en van hetgeen omtrent de adellijke takken van het geslacht staat vermeld in de Duitse adelsboeken, willen wij toch een kort overzicht over het geslacht niet laten ontbreken.

De stamvader, de „Schmiedemeister" *Jürgen Amtsberg* (nr. 256) wordt sedert omstreeks 1677 te Schwichtenberg bij Demmin in Pommeren vermeld en overleed — na twee maien gehuwd te zijn geweest — aldaar in 1686. Door zijn vier zonen werd het geslacht voortgezet en kreeg het spoedig een tamelijke uitgebreidheid.

Van zijn twee zonen uit het eerste huwelijk oefende de oudste, *Jakob Amtsberg,* evenals zijn vader het smidsvak uit; hij werd de stamvader van een tak, waarvan leden het bakkersberoep uitoefenden en tot het midden van de 19de eeuw te Demmin gevestigd bleven.

De tweede zoon uit het eerste huwelijk van de stamvader, *Michel Amfsberg (1660-1717)* werd eveneens „Schmiedemeister" en wel in Sarow. Uit hem sproot een zeer uitgebreide tak *Amtsberg,* die tot 1945 gedeeltelijk in de Kreis Gredffenberg in Oost-Pommeren gevestigd was en waarvan talrijke leden het beroep van landbouwer of „Büdner" uitoefenden; enkelen van deze tak bleven het voorvaderlijk beroep van smid tot in deze eeuw trouw. Vrijwel de enige afwijking op het maatschappelijke beeld van deze tak vormt Dr. jur. *Gerhard Amtsberg* (1904—1964), aanvankelijk „Syndikus" te Brunswijk, later, tot zijn dood, „Leiter der Kulturabteilung der Pommerschen Landsmannschaft" en redacteur van het tijdschrift „Unser Pommern"; ook aan het onderzoek naar de afkomst van zijn geslacht heeft hij zijn krachten gewijd.

Een geheel ander beeld biedt de nakomelingschap van de beide zonen uit het (tweede) huwelijk van de stamvader met *Marie Bärgmann* (nr. 257).

De oudste van deze zonen, *Johann Amfsberg,* was „Pächter" te Levkendorf; zijn zoon Ds. *Joachim Johann Amfsberg* (1720-1782) was predikant, laatstelijk te Cummerow, en vader en grootvader van predikanten.

De tweede zoon uit het tweede huwelijk van de stamvader was genaamd *Jürgen* of Georg *Amtsberg* (nr. *128)* en was

Overzicht 1

32. *(Johann David Theodor) August Theophil von Amsberg* (1747—1820), × 1771
33. *Sophie Friederike Luise Fritze* (1747—1802).
34. *Johann Gottlieb Michel Bernitt* (1753—1813), × 1780
35. *Catharina Margaretha Gröning* (1752—1841).

36. *Friedrich Christoph Wilhelm von Passow* (1780—1863), × 1° 1800
37. *Agnes Dorothea Charlotte von Koppelow* (1784—1871).
38. *August Friedrich Wilhelm Hartwig von Bülow* (1769—1841), × 1795
39. *Friederike Joachime Kunigunde von Bassewitz* (1773—1852).

40. *Friedrich Leopold von Vieregge* (1762—1847), × 1° 1798
41. *Ernestine Julie von Both* (1770—1806).
42. *Adolf August Wilhelm* Freiherr *von Oldershausen* (1737—1806), × 2° 1791
43. *Friederike Caroline Ernestine von Wurmb* (1767—1834).

44. *Johann Wilhelm* Freiherr *von Gutschmid* (1761—1830), × 1812
45. *Auguste Agnes Amalie von Burgsdorff* (1786—1852).
46. *Friedrich Werner Ludwig* Graf *von Bassewitz* (1788—1863), × 1818
47. *Auguste* Gräfin *von Schlippenbach* (1796—1883).

16. *Joachim Karl* ***l'heodor von Amsberg,*** ***gels.*** Kavelstorf 15 aug. 1777, „Hofgerichts-Advokat" en „Garnisons-Auditeur" te Wismar (Mecklenb.)
† aldaar 18 maart 1842,
X Wismar 25 nov. 1813

17. *Anna Ilsabe (Sabine) Bernitt,*
geb. Wismar 7 juni 1790,
t aldaar 23 nov. 1846.

18. *Friedrich Wilhelm Christoph Karl von* ***Passow,***
Herr auf Gross-Garnow und Grambow,
geb. Grambow 11 juni 1803,
luitenant,
† Schwerin 16 maart 1889,
X Gross-Kelle 27 april 1830

19. *Auguste Ferdinande von Bülow,*
eeb. Gross-Kelle 15 dec. 1807,
† Schwerin 2 september 1881.

20. *Matthias* **Otto** *Wilhelm* **von** *Vieregge,*
Fideikommissherr auf Steinhausen,
geb. Naumburg 2 maart 1802,
„Grossherzogl. mecklenb. Forstmeister" en kamerheer van de Groothertog van Mecklenburg,
† Steinhausen 28 januari 1845,
X Wülffel 25 juli 1828

21. Elise *Louise Friederike* ***Johanna*** Freiin *von Oldershausen,*
geb. Wülffel 18 dec. 1805,
† Ludwigslust 25 september 1870.

22. *Felix Theodor August* Freiherr von *Gutschmidt,*
Herr auf Tamm (Nieder-Schlesien)
geb. Klein-Wolmstorf 31 maart ***1515,***
† Nice 30 april 1856,
X Perlin (Mecklenb.) 28 mei 1541

23. *Cäcilie* Gräfin von *Bassewitz,*
geb. Perlin 4 november 1819,
† Schwerin 7 oktober 3.574.

8. *Gabriel Ludwig Johann von Amsberg,*
geb. Wismar 28 maart 1822,
generaal-majoor in Mecklenburgse dienst,
† Schwerin 14 november 1895,
X Grambow 10 februari 1855

9. *Marie Friederike* Charlotte von *Passow,*
geb. Gross-Kelle 15 februari 1831,
† Sehwerin 4 februari 1904.

10. *Leopold Adam Otto (Karl Wilhelm Christian) von Vieregge,*
Fideikommissherr auf Steinhausen,
geb. Steinhausen 15 dec. 1832,
kamerheer en ceremoniemeester van de Groothertog van Mecklenburg-Schwerin,
ritmeester in Oostenrijk-Hongaarse dienst,
† Steinhausen 4 dec. 1893,
X Schwerin 10 januari 1862

11. Agnes Freiin *von Gutschmid,*
geb. Klein-Wolmstorf 20 mei 1842,
† Gleinitz 22 mei 1924.

4. *Wilhelm Karl Friedrich August* **Louis** *van* ***Amsberg,***
geb. Rostock 15 januari 1856, „Grossherzogl. mecklenb. Oberforstmeister", † Bad Doberan 25 februari 1929,
X Steinhausen 23 juli 1889

5. *Elise Hedwig Alexandrine von Vieregge,*
geb. Steinhausen 21 januari 1866, † Bad Doberan 12 april 1951.

2. *Claus Felix Friedrich Leopold Gabriel Julius August* von. ***Amsberg,***
geb. Rehna 1 september 1890, planter te Njesani (Taganjika),
† Jasebeck 19 december 1953,

1. Jonkheer *Claus George* Willem *Otto Frederik Geert van Amsberg,*

48. *Georg Wilhelm Daniel* Freiherr *von dem Bussche-Haddenhausen* (1726—1794), × 2° 1768

49. *Dorothea Friederike* Freiin *von Hammerstein-Equord* (1741—1777).

50. *Albrecht Friedrich Wilhelm Christian Anton Ferdinand von Malortie* (1771—1847), × 1801

51. *Sabine Louise Julie* Gräfin *von Platen-Hallermund* (1780—1826).

52. *Carl Benjamin Salviati* (1751—1803), × 1785

53. *Helene Anna Wilhelmina Dorothee Juliane Culeman* (1759—1835).

54. *Johann Heinrich Christian Wilhelm Rahlenbeck* (1777—1849), × 1801

55. *Dorothee Friederike Henriette Spoerel* (1781—1820).

56. Dr. *Otto Eberhard* Freiherr *von dem Bussche-Ippenburg* (1769—1845), × 1° 1799

57. *Wilhelmine Dorothea von Meltzing* (1772—1807).

58. ..... *Michaelis*, × .....

59. .....

60. Dr. *Maximilian Joseph von Chelius* (1794—1876), × 1819

61. *Anna Maria* Freiin *von Sensburg* (1797—1867).

62. *Friedrich Minet* (1796—1843), × 1° 1824

63. *Emma Helena Bolongaro-Crevenna* (1805—1831).

24. *Ludwig August Friedrich* Freiherr *von dem Bussche-Haddenhausen*, Herr auf Liethe und Offelten, geb. Osnabrück 16 maart 1772, generaal der inf. in Hannoverse dienst, † Liethe 22 aug. 1852,
X Hannover 10 juli 1819

25. Elise *von Malortie*, geb. Linden 4 aug. 1802, † Liethe 25 november 1562.

26. *Peter Heinrich August von Salviati*, *geb.* Berlijn 26 maart 1786, Pruisisch „Geheimer Legationsrat" en gezant, laatstelijk te Weimar, † aldaar 14 febr. 1856,
X Brussel 22 februari 1823

27. *Marie Dorothee Caroline Rahlenbeck*, geb. Brussel 8 mei 1502, † Dresden 7 mei 1871.

28. *Clamor Friedrich Ernst* Freiherr von *dem Bussche-Ippenburg*, Herr *auf* Dötzingen, geb. Siedenburg 6 juli 1800, „Kgl. hann. Amtsauditeur", † Hannover 14 juni 1863,
X Hannover 6 juli 1847

29. *Amalie Michaelis*, geb. Hannover 20 okt. 1822, † aldaar 14 april 1901.

30. Dr. *Franz* von *Chelius*, geb. Heidelberg 6 september 1821, med. doctor, „Grhzgl. bad. Hofrat", hoogleraar te Heidelberg, † Ahrweiler 6 juni 1899,
X Karlsruhe 2 jan. 1859

30. *Marie Anna Josepha Eleonore Minet*, geb. Mannheim 14 maart 1830, † Heidelberg 31 januari 1896.

12. *Julius Ernst Hermann Friedrich Georg Wilhelm* Freiherr von *dem Bussche-Haddenhausen*, Herr auf Liethe und Offelten, geb. Liethe 18 oktober 1827, ritmeester in Hannoverse dienst, vice-opperstalmeester van de Hertog van Cumberland, † Liethe 4 jan. 1882,
X Dresden 14 december 1865

13. *Juliane Auguste Henriette Caroline Mathilde* von, *Salviati*, geb. Stuttgart 21 november 1832, † aldaar 25 maart 1892, weduwe van Charles *Frederic Rocheia of Inverleith*, Herr suf Glambeck.

14. *Eberhard Friedrich Gustav Wilhelm* Freiherr von *dem Bussche-Ippenburg* Fideikommissherr auf Hoya, Hämelsee und Andertenburg, geb. Burgwedel 18 april 1851, generaal-majoor Sn dienst van het Koninkrijk Saksen, † Hildesheim 12 april 19'37,
X Dresden 12 januari 1875

15. *Barbara (Warinka) Maria* von *Chelius*, geb. Heidelberg 18 aug. 1856, † Bad Doberan 3 jan. 1949.

6. *Georg* Freiherr von *dem Bussche-Haddenhausen*, *geb.* Hietzing 11 mei 1869, overste in dienst van het Koninkrijk Saksen, † Dötzingen 23 maart 1923,
X Dresden 3 juni 1896

7. *Gabriele Marie Amalie Leontine* Freiin von *dem Bussche-Ippenburg*, geb. Dresden 24 februari 1877.

3. *Gosta Julie Adelheid Marion Marie* Freiin *von dem Bussche-Haddenhausen*, geb. Döbeln 26 januari 1902.
X Dötzingen 4 september 1924

prins *der* Nederlanden, geb. Dötzingen bij Hitzacker (Kreis Dannenberg, Hannover) 6 september 1926.

„Bäckermeister" en „Aldermann der Bäcker" te Demmin. Uit zijn in 1705 gesloten huwelijk met *Elisabeth Gerfrud Burmeister* (nr. 129) sproten een groot aantal kinderen, onder wie twee zonen, die theologen werden, namelijk Ds. *Joachim Amtsberg* (1709—1778), predikant te Zehna, en Ds. Georg *Amfsberg* (nr. 64), predikant, laatstelijk te Eldena bij Parohim.

Deze laatste had uit zijn in 1745 gesloten huwelijk met *Augusfe Sophie Berner* (nr. 65) o.m. de volgende zonen, (*Johann David Theodor*) *Augusf Theophil Amfsberg*, later *von Amsberg* (nr. *32*) — op wie wij later zullen terugkomen als stamvader van de adellijke tak — en Georg *Philipp Amfsberg* (1762—1833), apotheker te Bergen op het eiland Rügen, in 1794 gehuwd met *Anna Maria von Gagern* († in 1839), dochter van *Johann von Gagern*, Herr auf Tetsitz, en *Ida von Plafen*.

Hun achterkleinzoon Ds. *Otto Wilhelm Karl Amfsberg* (1866—1906), predikant te Barcelona en te Gross Mangelsdorf, gehuwd met *Isabella Micaela* Gräfin *Martinez de Casfilla*, was de vader van *Wilhelm Berthold Amfsberg* „Dipl.-Sportlehrer" aan de Friedrich-Wilhelms-Universität te Berlijn, die in 1945 sneuvelde. Laatstgenoemde heeft zich ook met de geschiedenis van zijn geslacht beziggehouden en een familie-tijdschrift, getiteld „Blüten und Blätter des Stammes Amtsberg", uitgegeven.

Voornoemde (*Johann David Theodor*) *Augusf Theophil Amfsberg* (nr. 32) noemde zich sedert 1795 *Von Amsberg*, zonder dat ons van enige adelsverheffing is gebleken. Hij was de stamvader van een uitgebreid nageslacht, waarvan men de genealogie kan vinden *in* de Duitse adelsboeken en waarvan wij hier slechts nog willen noemen zijn kleinzonen Dr. *Julius Georg Karl Chrisfian von Amsberg* (1830—1910), Mecklenburgs staatsraad en hoofd van het Ministerie van Justitie van Mecklenburg-Schwerin, en *Gabriel Ludwig Joan von Amsberg* (nr. 8), Mecklenburgs generaal-majoor, overgrootvader van prins *Claus*, en zijn achterkleinzoon *Joachim Georg Julius Augusf von Amsberg* (1869—1945), Duits generaal der infanterie.

Aan voornoemde *Julius Georg Karl Chrisfian von Amsberg* en *Gabriel Ludwig Joan van Amsberg* (nr. 8) werd op 22 oktober 1891, resp. 31 oktober 1891 door de Groothertog van Mecklenburg-Schwerin het recht verleend om het adelspredicaat verder te blijven voeren, terwijl op 18 januari 1896 *Felix Eduard Theodor Julius Wilhelm Philipp Hermann von Amsberg* (*1875-1945)* in de Pruisische adel werd opgenomen, De adel van deze personen en hun afstammelingen in de mannelijke lijn was dus sedertdien buiten twijfel.

Van officiële zijde hier te lande is deze adellijke afkomst van Z.K.H. prins *Claus* aanvankelijk niet voldoende duidelijk naar voren gebracht, zulks 'ondanks het feit, dat een groot gedeelte van het publiek aan zodanige afkomst voor de toekomstige gemaal van de kroonprinses waarde bleek te hechten. Dit heeft tot gevolg gehad, dat in de Nederlandse en buitenlandse pers berichten zijn verschenen, waarin de adellijke afkomst van de heer *von Amsberg* geheel ten onrechte in twijfel werd getrokken of zelfs werd ontkend.

Bij voormebde legalisatie van het adelspredicaat werd tevens het wapen voor de adellijke takken van het geslacht vastgesteld en beschreven. Deze beschrijving van het wapen luidt, blijkens Genealogisches Handbuch der adeligen Häuser B, Band IV, aldus:

„in groen op een gouden berg een zilveren burcht met geopende poort, de middenbouw voorzien van een rood dak en de beide zijtorens gekanteeld: helmteken: een uitkomende gouden leeuw: dekkleden: zilver en groen".

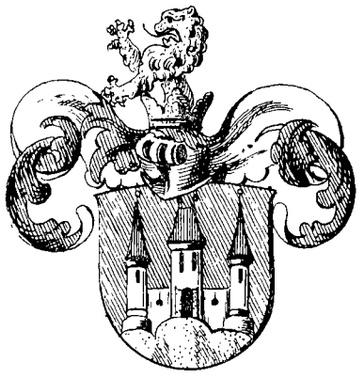

Von Amsberg

De hierbij door ons opgenomen tekening, welk is ontleend aan Siebmachers Wappenbuch, Teil 111, 2 stemt niet geheel overeen met bovenstaande beschrijving. De verklaring hiervan is wellicht, dat deze uitgave dateert van 1878, dus vóórdat het wapen officiëel werd vastgesteld.

Het is aannemelijk, dat de naam *Von Amsberg* bij de oudere familieleden van vaderszijde van H.K.H. prinses *Beafrix* een niet geheel onbekende klank had, Immers uit het huwelijk van *Luise von Amsberg* (1815—1900), overoudtante van prins *Claus* met *Heinrich Georg Wilhelm* Graf *von Oeynhausen* (*1804-1871)* werd geboren *Wilhelm* Graf *von Oeynhausen* (1860—1922), die in 1896 in het huwelijk trad met *Hedwig* Freiin *von Sierstorpff-Cramm* (1874—1907), de oudere zuster van H.D.H. prinses *Armgard zur Lippe-Biesterfeld* geboren *von Cramm*,

Ook in Nederland is de naam *Amsberg* al eerder met ere genoemd, namelijk toen bij Koninklijk Besluit van 14 november 1831, nr. 8, *Heinrich Theodor Amsberg*, die zich in de eerste dagen, van augustus 1831 had onderscheiden in de strijd voor Antwerpen, tot ridder in de Militaire Willemsorde 4e klasse werd benoemd. Uit de gegevens, die ik dank aan de commandeur J. F. van Dulm, blijkt, dat hij werd geboren op 29 april 1801 te Reydersdonf in het Hertogdom Mecklenburg-Schwerin (een andere bron noemt als zijn geboorteplaats Rambow bij Wismar) als zoon van *Sigismund Theodor Amsberg* en *Maria Catharina Johanna Plügge* (of *Flüge*), 5 okt. 1815 als buitengewoon adelborst in Nederl. zeedienst trad, op 27 augustus 1816 betrokken was bij de aanval op Algiers, in 1823 werd bevorderd tot luitenant ter zee 2e klasse en in 1831 tot luitenant ter zee 1 e klasse. Hij overleed ongehuwd te Amsterdam 29 augustus 1843; zijn overlijden werd aangegeven door de zee-officier Jhr. *Salomon Dedel* en door diens zwager Jhr. Mr. *Willem Jacob Backer*. Ondanks de vrij volledige gegevens omtrent zijn afkomst bleek hij niet te plaatsen onder de talrijke leden van het geslacht, waarover Dr. Herbert Spruth aantekeningen bezit; toch lijkt gezien zijn herkomst uit Mecklenburg en het voorkomen van gelijkluidende voornamen bij leden van het onderhavige geslacht vrijwel zeker, dat deze *Amsberg* tot de verwanten van prins *Claus* behoort.

Ten slotte willen wij niet nalaten te vermelden het reeds in de pers gereleveerde feit, dat door eerdergenoemde *Julius Georg Karl Chrisfian von Amsberg* als minister van Buitenlandse Zaken a.i. van Mecklenburg-Schwerin in 1900, naar aanleiding van het voorgenomen huwelijk van H.M. koningin

Wilhelmina met Z.H. Hertog *Hendrik van Mecklenburg*, brieven zijn gewisseld met de toenmalige Nederlandse minister van Buitenlandse Zaken Mr. W. H. de Beaufort in verband met de toekomstige positie van de aanstaande prins-gemaal.

Bestudering van de in het overzicht 1 neergelegde kwartierstaat leert ons, dat alle overgrootouders van adel waren; hierbij valt op dat van deze overgrootouderparen steeds één tot de z.g. „Uradel" behoorde *(Von Passow, Von Vieregge, Von dem Bussche-Haddenhausen* en *Von dem Bussche-Ippenburg)* terwijl de wederhelft telkens lid was van een z.g. „briefadeliges" geslacht.

Maatschappelijk gezien vormt de kwartierstaat op het overzicht 1 overigens een vrij gelijkmatig beeld van adel en hogere bourgoisie. Ook in confessioneel opzicht heerst vrij grote eenvormigheid, vrijwel allen zijn protestants en slechts *Barbara* (***Warinka)*** *Maria von Chelius* (nr. 15) met haar ouders en grootouders, die allen rooms-katholiek waren, maken hierop een uitzondering. Voorzover wij konden nagaan waren ook haar verdere voorouders katholiek met 'als enige uitzondering het voorgeslacht van haar overgrootvader *Ernst Philipp* Freiherr *von Sensburg* (nr. 122), die van joodse afkomst was en eerst op ongeveer negenjarige leeftijd rooms-katholiek werd gedoopt.

Onder de voorouders treft men verscheidene aan, die in de Nederlanden hebben gewoond. Zo verbleef gedurende de eerste helft van de 19de eeuw *Johann Heinrich Chrisfian Wilhelm Rahlenbeck* (nr. 54) met zijn gezin te Brussel, ook tijdens de periode dat deze stad tot het Koninkrijk der Nederlanden behoorde. Eerder, in de tweede helft van de 18de eeuw, woonden *Giacomo Philippo Bolongaro* (nr. 506) en diens schoonzoon *Piefro Antonio Bolongaro-Crevenna* (nr. 252) geruime tijd in Amsterdam met hun gezinnen, terwijl, na de herroeping van het Edict van Nantes, gedurende enige decennia 's-Gravenhage de woonplaats was van de hugenoten *Jacques de Dompierre* (nr. 804) en *Gaspard de Masclary* (nr. 806). Het betrof hier echter Duitsers, resp. Italianen en Fransen, wier voorouders nimmer enige banden met de Nederlanden hadden gehad.

Anders lag dit met de voorouders van *Georg Hermann Heinrich* Freiherr *von Münster* (nr. 206), die — hoewel zelf in Duitsland geboren en getogen -- zowel van vaders- als van moederszijde uit een welhaast onuitputtelijk aantal Nederlandse geslachten, stamde. Zijn grootmoeder van moederszijde *Henrica Maria van Ittersum* (nr. 827), die in 1667 te Deventer het levenslicht zag, was de jongste echte Nederlandse naar geboorte en afkomst onder de voorouders.

Andere Nederlandse voorouders vinden wij onder de voorouders van *Susanna Francina von Bodeck* (nr. 1183 = 1199); deze kwamen uit de Vlaamse steden Antwerpen, Brussel en Mechelen en waren tijdens de Tachtigjarige Oorlog naar Hamburg en Frankfort aan de Main uitgeweken.

Oudere generaties brengen ons vrijwel alle aanzienlijke middeleeuwse Nederlandse geslachten als *Van Brederode, Van Egmond, Van Arkel, Van Wassenaer, Van Amstel, Van Bronckhorst, Van Monffoorf, Van Borssele* etc.: eerder verschijnen dan de hertogen van *Brabant* en van *Limburg*, de graven van *Gelre, Holland, Vlaanderen* en *Henegouwen en* zelfs een bisschop van Utrecht en ten slotte koningen o.m. van *Frankrijk, Engeland*, ja zelfs van *Jeruzalem*, en keizers van *Duitsland* en *Byzanfium*. De jongste, onder de voorouders aangetroffen koning is *Carl Knutsson* koning *van Zweden (nr.* 193334 = 386602 = 386730), die met onderbrekingen tussen 1440 en 1470 regeerde.

De eerste gemeenschappelijke voorouders van de jonggehuwden zijn de in 1718 getrouwde echtelieden *Hilmar Albrecht von dem Bussche* (nr. 96) *-Anna Dorofhea von Vincke* (nr. 97). Bovendien telt Z.K.H. prins *Claus* leden van de geslachten *Lippe, Mecklenburg, Cramm* en *Nassau* onder zijn voorouders. Tot deze geslachten behoren, zoals bekend, H.K.H. prinses *Beafrix*, resp. haar moeder en haar beide grootmoeders.

Onder de verder terugliggende voorouders treft men zeer uiteenlopende persoonlijkheden aan: keizers, handwerkslieden, een bisschop, een roofridder, hugenoten, broeders van pausen, een middeleeuwse heilige, maîtresses1 van Duitse vorsten, een protestants martelares, etc. etc. Op het gebied van godsdienstige overtuiging vinden wij een afwisselend beeld van protestanten, katholieken en joden.

Terwijl een aantal Nederlanders de gemaal van onze kroonprinses meent te moeten associëren met het z.g. Derde Rijk, leert een blik op de kwartieren van prins *Claus* ons, dat hij voor de nationaal-socialisten door zijn niet-zuiver-„arische" afkomst als „Volksgenosse" zeker niet acceptabel was.

In de thans volgende hoofdstukken 2 tot en met 17 zal op de afkomst nader worden ingegaan.

§ 2. Nrs. 32 en 33. Von Amsberg=Fritze.

Ds. *(Johann David Theodor) August Thaophil von Amsberg* (nr. 32), geb. Blankensee bij Pasewalk (Mecklenburg) 21 juni 1747, luthers predikant te Kavelstorf bij Rostock sedert 1771, † aldaar 13 december 1820, tr. 1° Güstrow (Meckl.) 1 november 1771 *Sophie Friederike Luise Fritze* (nr. 33), ged. Güstrow 5 mei 1747, † Kavelstorf 24 juni 1802. Hij hertr. Kavelstorf 24 mei 1808 *Karoline Friederike Hagemeisfer*, weduwe van Dr. *Friedrich Wilhelm Hartwig*, juris doctor, „Syndicus" en advocaat te Schwerin.

Bovengenoemde *(Johann David Theodor) Augusf Theophil von Amsberg* (nr. 32) noemde zich sedert 1795 *Von Amsberg* in plaats van *Amfsberg*, zoals zijn voorouders steeds hadden geheten. Het voeren door hem en zijn nakomelingen van deze naam met het adellijke predikaat „von" werd in Mecklenburg of elders nimmer „beanstandet"; in 1891 werd — zoals wij hierboven reeds vermeldden — door de groothertog van Mecklenburg-Schwerin aan zijn kleinzoon *Gabriel Ludwig Johann von Amsberg* (nr. 8) het recht verleend om het adelspraedikaat verder te voeren en hiermede kwam dus de adel van het geslacht op een onbetwistbaar legale basis te rusten.

De stamreeks van de oudst bekende generaties van het geslacht *Von Amsberg* laten wij hier volgen in overzicht 11.

Overzicht II.

256. *Jürgen Amfsberg*, „Schmiedemeister" te Schwichtenberg bij Demmin (Mecklenburg), † aldaar 12 maart 1686, tr. 1° *Gesche Jürgens*, † in 1675;
tr. 2°
257. *Marie Bärgmann.*

Uit het tweede huwelijk:

|

128. *Jürgen* (of *Georg) Amfsberg, geb.* Schwichtenberg 5 juni 1679, „Bäcker-meister" en „Aldermann der Bäcker" te Demmin, † aldaar 8 februari 1756,
tr. Demmin 22 oktober 1705
129. *Elisabefh Gerfrud Burmeisfer*, geb. in 1685, † Demmin 24 januari 1759, dochter van *Jochem Burmeisfer* (nr. 259), „Mühlenbesitzer" te Klenz (Meckl.), en *Anna Sodemann* (nr. 259).

|

64. Ds. *Georg Amsberg*, ged. Demmin 8 februari 1717,

luthers predikant te Stolzenburg-Blankensee (Meckl.) 1742, te Eldena bij Parchim 1758, † aldaar 27 december 1772, tr. 1° *Margarete Ilsabe Schröder,* geb. 27 januari 1724, † Bdankeasee 4 oktober 1744, dochter van Ds. *Joachim Frisdrich Schröder,* luthers predikant te Medow in Pommeren;
tr. 2° 9 juli 1745

65. *Auguste Sophie Berner,* geb. Cammin in Pommeren 18 maart 1730, † Ludwigslust (Meckl.) 9 april 1804, dochter van Ds. *Lorenz Heinrich Berner* (nr. 130), luthers predikant te Cammin, en diens eerste echtgenote *Maria Elisabeth Meyen* (nr. 131).

Uit het tweede huwelijk:

32. Ds. (*Johann David Theodor) August Theophil von Amsberg* (1747—1820), zie verder hierboven en overzicht I.

De hierboven genoemde Ds. *Lorenz Heinrich Berner* (nr. 130) was — als zoon van *Heintich Berner* (nr. 260) — in 1701 te Cammin geboren, alwaar hij sedert 1727, tot zijn dood te Cammin 5 april 1751, luthers predikant was. Na de dood van zijn eerste echtgenote, de voornoemde *Marie Elisabeth Meyen* (nr. 131) hertrouwde hij eerst in 1743 met *Sophie Auguste Clasen* en daarna — na de dood van laatstgenoemde — in 1750 met *Beate Tugendreich Helene von Lepel.*

Bovengenoemde *Maria Elisabeth Meyen* (nr. 131), geboren in 1704 en te Cammin overleden 4 oktober 1742, was dochter van *Karl Meyen* (nr. 262), burgemeester van Waren, († in 1741) en *Dorothea Deneke(n)* (nr. 263).

De hierboven onder nr. 33 genoemde *Sophie Friederike Luise Fritze* was dochter van *Johann Gotthelf Fritze* (nr. 66), geb. in 1717, „Hof- und akademischer Buchdrucker" te Bützow (Meckl.), † in 1796, en diens echtgenote (gehuwd in 1746) *Christine Kafharina Eilert* (nr. 67), geb. in 1726, † in 1801, dochter van Ds. *Caspar Eilert* (nr. 134), luthers predikant te Hohenziatz, † in 1738, en van diens echtgenote *Anna Sophie Holdensleben* (nr. 135), geb. in 1739, en kleindochter van *Peter Eilert* (nr. 268), burgemeester van Lindow (Meckl.), en van Ds. *Andreas Holdensleben* (nr. 270), geb. in 1660, luthers, predikant te Gladau (Meck.), † in 1736.

§ 3. Nrs. 34 en 35, **Bernitt=Gröning.**

Johann Gottlieb Michel Bernitt (nr. 34), ged. Wismar (Meckl.)' 26 februari 1753, scheepstimmerman aldaar, † Wismar 25 maart 1813, tr. Wismar 31 oktober 1780 *Catharina Margaretha Gröning* (nr. 35), ged. Wismar 11 maart 1752, † aldaar 15 april 1841.

Van het geslacht *Bernitt,* dat reeds in de 17de eeuw te Wismar in Mecklenburg voorkomt, volgt in overzicht 111 de stamreeks.

Overzicht **III.**

272. *Michael Bernitt,*
„Schopenbrauer" te Wismar, † aldaar 13 mei 1714,
13 mei 1714,
tr. 1°

273. N.N.

136. *Michel Bernitt,*
ged. Wismar 18 januari 1694, scheepstimmerman aldaar, † Wismar 2 januari 1752,
tr. Wismar 4 december 1719

137. *Anne Maria Lembcke,*
† Wismar 1 oktober 7154.

68. *Jacob Niclas Bernitt,*
ge?. Wismar 7 juli 1724, brandewijnbrander, scheepstimmerman en „Travenfahrer" aldaar, † Wismar 25 februari 1774,
tr. 1°

69. *Catharina Elisabeth Seidler,*
† Wismar 6 januari 1760.

34. *Johann Gottlieb Michel Bernitt* (1753—1813), hierboven reeds vermeld.

Bovengenoemde *Catharina Margaretha Gröning* (nr. 35), de echtgenote van *Johann Gottlieb Michel Bernitt* (nr. 34), was de dochter van *Jürgen Christian Gröning* (nr. 70), „Bierträger", overleden te Wismar 16 januari 1789, en diens echtgenote (gehuwd Wismar 23 oktober 1749) *Anna Maria Hahn* (nr. 71), overleden te Wicmar 28 april 1792. Tot dit geslacht behoorden *Johann von Gröning (1669-1747)* en *Anton Christoph von Gröning* (1695—1772), resp. in 1706 en 1772 tot de Rijksadel verheven.

§ 4. Nrs. 36 en 37, Von Passow-Von Koppelow.

Friedrich Christoph Wilhelm von Passow (nr. 36), Herr auf Grambow, geb. Brütz 14 *juli* 1780, † Goldberg 15 oktober 1863, tr. 1° Mentin 4 juni 1800 (door echtsch. ontbonden) *Agnes Dorothea Charlotte von Koppelow* (nr. 37), geb. Mentin 17 september 1784, † Schwerin 30 maart 1871. Hij hertr. 1° 10 november 1809 *Friederike Sophie Elisabeth von Rantzau;* 2° *13* september 1811 *Ida Dorothea von Levetzow-Appelhagen* en 3° 7 april 1826 *Auguste Marie Justine Plener.*

De geslachten *Von Passow* en *Von Koppelow* behoorden beide tot de Mecklenburgse „Uradel". Als stamvader van het laatstgemeld geslacht geldt *Ericus de Coppelowe,* vermeld in 1320.

Gegevens over de voorouders van bovengemeld echtpaar *von Passow-von Koppelow* laten wij volgen in het overzicht IV.

Overzicht **IV.**

36. *Friedrich Christoph Wilhelm von Passow* (1780—1863),
tr. 1° in 1800 (door echtsch. ontb,)

37. *Agnes Dorothea Charlotte von Koppelow* (1784—1871).

Ouders:

72. *Christoph Friedrich Wilhelm von Passow (1727-X800),* Herr auf Grambow, „Kgl. preuss. Hauptmann", tr. in 1779

73. *Maria Theresia von Koppelow* (1755-1842).

74. *Adam Wilhelm von Koppelow* (1756—1823), Herr auf Mentin, tr. in 1782

75. *Marie Sophie Charlotte Gans* Edle Herrin *zu Putlitz 1765-1823).*

Grootouders:

144. *Hartwig Christoph von Passow* (1687—1740), Herr auf Daschow, tr. 2°

145. *Anna Luise Auguste von Ditten 1688-17.. .).*

146= *148. Friedrich Wilhelm von Koppelow (1716-1781).* Herr auf Möllenbeck, kapitein in Deense dienst, tr. 2° in 1750

147= 149. *Agnes Emilia von Oertzen* (1728-1795).

148 = 146. *Friedrich Wilhelm von Koppelow* voornoemd, tr. 2° in 1780

149 = 147. *Agnes Emilia von Oertzen*, eveneens voornoemd.

150. *Albrecht Ludwig Gans* Edler Herr *zu Putlitz* (1728—*1768)*, tr. in 1769

151. *Anna Charlotte Dorothea von Wins* (*1731-1800)*.

Overgrootouders:

288. *Hugo Christoph von Passow* (1660—1726), Herr auf Radepohl und Wessen, kapitein in Deense dienst, tr. 1° in 1685

289, *Elisabeth Sophia von Pressentin* († in 1706).

290. *Joachim Hartwig von Ditten* (1654—1720), Herr auf Werle, ritmeester in Deense dienst, tr. 2° in 1682

291. *Oelgard von Wenckstern* († in 1739).

292 = 296 = 372. *Adam Ernst von Koppelow* (1685—1750), Herr auf Siggelkow und Repzin,,Landgrfl. hessischer Kornett", tr.

293 = 297 = 373. *Elisabeth de Vorstern* (1689-1752).

294 = 298. *Claus Detlef von Oertzen* (1698—1790), Herr auf Gorow und Klein-Bölkow, kapitein in Deense dienst, tr. in 1724

295 = 299. *Eva Susanna von Oertzen* (1708-1747).

296 = 292 = 372. *Adam Ernst von Koppelow* bovengenoemd, tr.

297 = 293 = 373. *Elisabeth de Vorstern* bovengenoemd.

298 = 294. *Claus Detlef von Oertzen* bovengenoemd, tr.

299 = 295. *Eva Susanne von Oertzen* bovengenoemd.

300. *Rudolf Heinrich Gans* Edler Herr *zu Putlitz (1685-*1731), kapitein in Deense dienst, tr. in 1725

301. *Marie Sophie Gans* Edle Herrin *zu Putlitz* (1697—..).

302. *Christoph Adam von Wins* (1693—1750), Herr auf Sagast, tr.

303. *Marie Dorothea Gans* Edle Herrin *zu Putlitz* (1701—*1753)*.

Joachim Hartwig von Ditten (nr. 290) was de zoon van *Levin von Ditten* (nr. 580), Herr auf Werle, geb. in 1624, † in 1696, en diens eerste echtgenote *Elisabeth von Perkentin* (nr. 581) en kleinzoon van *Joachim von Ditten* (nr. 1160), Herr auf Werle, in 1638 aan de pest overleden, en *Dorothee von Bischwang* (nr. 1161).

De ouders van *Oelgard von Wenckstern* (nr. 291), echtgenote van bovengenoemde *Joachim Hartwig von Ditten* (nr. 290), waren: *Curd Ludwig von Wenckstern* (nr. 582), Herr auf Lentzerwisch, geb. in 1627, † in 1677, en (gehuwd in 1653) *Anna Margaretha von Oertzen* (nr. 583), geb. in 1633. Haar grootouders van vaderszijde waren *Cuno Ludwig von Wenckstern* (nr. 1164), Herr auf Lentzerwisch, † in 1631, en *Anna von Sperling* (nr. 1165). aus dem Hause Rütting; die van moederszijde: *Jasper von Oertzen* (nr. 1166 = 1298 = 2360 = 2392 = 2596), Herr auf Roggow und Gerdeshagen, † in 1649, en (gehuwd in 1626) *Eva von Pentz* (nr. 1167 = 1299 = 2361 = 2393 = 2597), welk echtpaar verderop in dit hoofdstuk nogmaals optreedt en eveneens béhoort tot de voorouders van *Friedrich Leopold von Vieregge* (nr. 40) in § 6 (zie aldaar het overzicht X onder de nrs. 1298 en 1299).

Voornoemde *Jasper von Oertzen* (nr. 1166 = 1298 = 2360 = 2392) was zoon van *Jürgen von Oertzen* (nr. 2332 = 2596 = 4704 = 4720 = 4768 = 4784), geb. in 1589, „mecklenb. Amtshauptmann" te Neu-Kloster, † in 1618, en *Anna von der Wische* (nr. 2333 = 2597 = 4705 = 4721 = 4769 = 4785), aus dem Hause Ehlerstorf, † in 1616.

De in het overzicht IV vermelde personen behoren allen — behoudens één enkele uitzondering — tot geslachten, die deel uitmaken van de zogenaamde Duitse „Uradel". Deze enige uitzondering vormt *Elizabeth de Vorstern* (nr. 293 = 297 = 373), die volgens de overlevening in Brabant was geboren. Volgens deze overlevering werd in het huis van haar vader — die papierfabrikant en burgemeester van zijn Brabantse woonplaats was — haar latere echtgenoot *Adam Ernst von Koppelow* (nr. 292 = 296 = 372), die als militair in de slag van Ramillies op 23 mei 1706 was gewond geraakt, opgenomen en verpleegd. Een in „De Nederlandsche Leeuw" in 1911 gestelde vraag naar haar voorouders bleef onbeantwoord; haar herkomst bleef ons onbekend. Het echtpaar *von Koppelow-de Vorstern* behoorde ook tot de voorouders van de in het overzicht 1 onder nr. 46 vermelde *Friedrich Werner Ludwig* Graf *von Bassewitz*, zoals kan blijken uit bijgaand overzicht V.

Overzicht **V.**

293 = 297 = 373. Elisabeth de Vorstern (1689—1752),

x

292 = 296 = 372. *Adam Ernst von Koppelow* (1685—1750).

186. *Adam Christoph Reimar von Koppelow* (1711—1785),
x 2" 1760

187. *Auguste* Elisabeth *Marie von Witzendorff* (1741-1765).

146 = 148. *Friedrich Wilhelm von Koppelow* (1716—1781),
x 2" 1750

147 = 149. *Agnes Emilia von Oertzen* (1728-1795).

93. *Charlotte Marie von Koppelow* (1764—1802),
x 1783

92. *Bernhard Friedrich* **Graf** *von Bassewitz* (1756-1816).

73. *Maria Theresia von Koppelow* (1755—1842),
x 1779

72. *Christoph Friedrich Wilhelm von Passow* (1727-1800).

74. *Adam Wilhelm von Koppelow* (1756—1823),
x 1782

75. *Marie Sophie Charlotte Gans* Edle Herrin *zu Putlitz* (1765—1823).

46. *Friedrich Werner Ludwig Graf von Bassewitz* (1788—1863),
zie nader overzicht 1 en § 9.

36. *Friedrich Christoph Wilhelm von Passow* (1780—1863),
× **1" 1800** (door echtsch. ontb.)

37. *Agnes Dorothea Charlotte von Koppelow* (1784—1871),

zie nader overzicht 1 en § 4.

Claus Detlef von Oertzen (nr. 294 = 298) was een zoon van *Otto Christian von Oertzen* (nr. 588 = 596), Herr auf Gorom, geb. in 1668, † in 1712, en *Anna Maria von Zülow* (nr. 589 = 597), a.d. H. Mühlenbeck, geb. in 1669, † in 1720; zijn grootouders van vaderszijde waren: *Dethlof von Oertzen* (nr. 1176 = 1192), geb. in 1635, Herr auf Gorow, overste in **Deense** dienst, † in 1677, en (gehuwd in 1664) *Christine Hippolyta von Wackerbarth* (nr. 1177 = 1193), a.d. Hause Kogel, geb. in 1642, † in 1670.

Voornoemde *Dethlof von Oertzen* (nr. 1176 = 1192) was een zoon van *Klaus von Oertzen* (nr. 2352 = 2384), Herr auf Gorow, geb. in 1606, † in 1683, en (gehuwd in 1627) *Dorothea von Reventlow* (nr. 2353 = 2385), a.d. Hause Ziesendorf, geb. in 1607, † in 1670.

Klaus von Oertzen (nr. 2352 = 2384) en diens, hierboven reeds genoemde broeder *Jasper von Oertzen* (nr. 1166 = 1298 = 2360 = 2392) waren zonen van de eerder in dit hoofdstuk reeds genoemde echtelieden *Jürgen von Oertzen* (nr. 4704



Johan *von Bodeck* (nr. 9464=9592)
1555-1631.

Schilderij (Ao. 1621, aet. 66), eertijds bij
Mevrouw C. J. van Heemskerck van Beest-barones van Reede
tot ter Aa te 's-Gravenhage.



Maria Borman (nr. 9465=9593)
1565—16..
echtgenote van *Johan, von Bodeck.*

Schilderij (Ao. 1621, aet. 56), eertijds bij
Mevrouw C. J. van Heemskerck van Beest-barones van Reede
tot ter Aa te 's-Gravenhage.

=4768=2332=2596=4720=4784) en Anna *von der Wische* (nr. 4705=4769=2333=2597=4721=4785).

Eva Susanna von Oertzen (nr. 295=299) was dochter van *Helmuth Friedrich von Oertzen (nr.* 590=598), Herr auf Roggow, Russow, Vorwerk, Wakendorf und Gerdeshagen, geb. in 1673, ,,meckl. Landrat", † in 1754, en diens eerste echtgenote (gehuwd in 1703) *Susanna Francina von Bülow* (nr. 591=599), geb. in 1686, † in 1729. Zij was een kleindochter van *Joachim von Oertzen* (nr. 1180=1196), Herr auf Roggow, Gerdeshagen und Wakendorf, geb. in 1642, † in 1707, en diens eerste echtgenote (gehuwd in 1669) *Charlotte Beate Franzina* Freiin *von Erskin* (nr. 1181=1197), geb. in 1653, † in 1673, en van *Joachim Werner von Bülow* (nr. 1182 =1198), geb. in 1653, Herr auf Gudow, Segran, Preten, Gottin, Wendisch Lips und Londenis (in Jutland), ,,braunschw. lüneb. Hofrichter, Landmarschall und Landrat" in het Hertogdom Lauenburg, drost te Bodenteich, canonicus te Lübeck, † in 1724, en diens eerste echtgenote (gehuwd in 1679) *Susanna Francina von Bodeck* (nr. 1183=1199), geb. in 1655, † in 1691.

Voormelde *Joachim von Oertzen* (nr. 1 180= 1196) was een zoon van helt eerder in dit hoofdstuk reeds genoemde echtpaar *Jasper von Oertzen* (nr. 2360=2392=1166= 1298) -*Eva von Pentz* (nr. 2361=2393=1167=1299).

Bovengenoemde *Joachim Werner von Bülow* (nr. 1182= 1198) was; zoon van *Jacob von Bülow* (nr. 2364=2396), Herr auf Gudow, Wehningen etc., geb. in 1626, ,,Erb-Landmarschall von Lauenburg", generaal-majoor der cav. in Deense dienst, † in 1681, en (gehuwd in 1652) diens eerste echtgenote *Dorothea Margarethe von Wittorf* (nr. 2365=2397), † in 1668, dochter van *Joachim Werner van Wittorf* (nr. 4730=4794), Herr auf Lüdersburg, ,,lüneb. und niedersächs. Rat", ,,Oberhauptmann" te Harburg, ,,Grossvogt der Ämter Lauenburg und Schwarzenbeck".

Jacob von Biilow (nr. 2364=2396) was, vóórdat hij in Deense dienst trad, achtereenvolgens in Franse, Brandenburgse en Zweedse krijgsdienst geweest; aan het bezit van het hem sedert 1646 toebehorende Gudow was sedert 1471 het ambt van landmaarschalk in Lauenburg en het voorzitterschap van de Landdag verbonden. Zijn ouders waren *Joachim von Bülow* (nr. 4728=4792), Herr auf Wehningen, Gudow, etc., geb. in 1585, ,,Landrat und Erb-Landmarschall von Lauenburg", † in 1643, en *Anna Sophia von Grote* (nr. 4729 =4793). Zijn grootouders van vaderskant waren *Joachim von Bülow* (nr. 9456=9584), Herr auf Gudow, Wehningen, etc., ,,Erb-Landmarschall von Lauenburg", † in 1587, en zijn tweede echtgenote *Anna von Pfuel* (nr. 9457~9585). Zijn grootouders van moederszijde waren de ,,Landrat" *Otto von Grote* (nr. 9458=9586), Herr auf Brese, en *Elisabeth von Holle* (nr. 9459=9587).

De eerder genoemde eerste echtgenote van *Joachim Werner von Bülow* (nr. 1182=1198), *Susanna Francina von Bodeck* (nr. 1183 =1199), stamde uit een geslacht, dat zich na de val



Johann von Bodeck (nr. 4732=4796)
1589—1650
Schilderij (Ao. 1625) eertijds bij
Mevrouw C. J. van Heemskerck van Beest-barones van Reede
tot ter Aa te 's-Gravenhage.

van Antwerpen in 1588 te Frankfort aan de Main had gevestigd: ook de voorouders van haar moeder waren in het begin van de Tachtigjarige oorlog uit de Zuidelijke Nederlanden uitgeweken en wel naar Hamburg. Men zal uit het thans volgende 'overzicht VI zien, dat haar overgrootouders alle in de Nederlanden gevestigd zijn geweest en vrijwel alle tot oorspronkelijk Nederlandse geslachten behoorden.

Overzicht **VI.**

1183 = 1199. *Susanna Francina von Bodeck (1655-169 1)* .

Ouders:

2366= 2398. *Bonaventura von Bodeck (1624-1691)* , Herr auf Gültzow, Coldau, Hasenthal, etc., ,,Hzgl. mecklenb. Kämmerer und Geheimer Rat",,,Landrat im Herzogtum Lauenburg", tr. 1 ° in 1654

2367=2399. *Francina von Uffeln (* 1636-1655).

Grootouders:

4732=4796. *Johann von Bodeck* (1589—1650), Herr auf Gross- und Klein-Marwitz, Hirsahfeld und Berghaupten, koopman en bankier te Frankfort aan de Main, tr. in 1617

4733=4797. *Susanna van Uffelen* geb. in 1593.

4734=4798. *Johann van Uffel(e)n* (1589—1657), Herr auf Dutzow, Thurow und Roggendorf (Mecklenb.), koopman en bankier te Hamburg, tr. in 1627

4735=4799. *Francina Berenberg* (1601—1641).



Susanna van **Uffelen** (nr. 4733=4797),
1593—16...
echtgenote van *Johann von Bodeck.*

Schilderij (aet. 24; Ao. 1617), eertijds bij
Mevrouw C. J. van Heemskerck van Beest-barones van Reede
tot ter Aa te 's-Gravenhage.

Overgrootouders:

9464=9592. *Johan von Bodeck* (1555—1631), Herr auf Berghaupten, koopman en bankier te Antwerpen, daarna te Frankfort aan de Main, tr. in 1583

9465=9593. *Maria Borman,* geb. in 1565.

9466 = 9594 = 9468 = 9596. *Dominicus van Uffelen (1545-*1623) , Herr auf Dutzow, koopman en bankier te Hamburg, ,,Verwalter der Niederländischen Armenkasse" aldaar 1604, '05, tr.

9467=9595=9469=9597. *Maria Hoon (1554-1610).*

*9468 = 9596~946619594. Domincus van Uffelen (1545-*1623), hierboven reeds vermeld, tr.

9569=9597=9467=9595. *Maria Hoon* (1554—1610), eveneens hierboven reeds vermeld.

9570 = 9598. *Paul Berenberg* (1566—1645), koopman te Hamburg, ,,Mitglied der Niederländischen Armenkasse" aldaar, tr. in 1592

9571=9599. *Francina Snellinck (1559-1642).*

Johan von Bodeck (nr. 9464=9592), in 1555 te Antwerpen geboren als zoon van *Bonaventura von Bodeck* (nr. 19828= 19184) en *Agatha van Neck* (nr. 18929=19185), werd op achtjarige leeftijd naar Leiden op school gezonden en ver-

volgens naar Neurenberg; daarna maakte hij ter voltooiïng van zijn opvoeding enige reizen door Europa en bevond zich aldus in 1572 juist te Parijs tijdens de Bartholomeusnacht. In zijn geboortestad teruggekeerd trad hij aldaar in 1583 in het huwelijk met *Maria Borman* (nr. 9465=9593), dochter van de alstoen reeds 'overleden voorname Antwerpse koopman *Arnold Borman* (nr. 18930= 19186) en diens echtgenote *Cornelia Piggen* (nr. 18931=19187), welke laatste zelf een aanzienlijke wisselhandel dreef, met wie *Johan von Bodeck* (nr. 9464=9592) zowel te Antwerpen als te Frankfort aan de Main geassocieerd was en die in 1606 in laatstgenoemde plaats overleed.

Kort na dit huwelijk legde de Hertog van Parma beleg voor de stad Antwerpen, doch juist voordat daarbij de Schelde geheel werd afgesloten wist *Bodeck* met zijn gezin en zijn voornoemde schoonmoeder per schip uit te wijken, Een oude levensbeschrijving vertelt ons hierover: „obwohl jhr Schiff uff der Schelde etlich mahl durchschossen worden, so hat jhnen doch der getreue Gott davon geholffen". In afwachting van de afloop van het beleg verbleef hij enige tijd te Lübeck bij zijn alstoen aldaar gevestigde vader, doch, toen na de val van Antwerpen, terugkeer naar die stad voor hem, als lutheraan, niet raadzaam voorkwam, bracht hij zijn zaken over naar Frankfort aan de Main, waar zijn zaken een zeer grote vlucht namen en hij zich ontwikkelde tot de eerste grote bankier van die stad. De door hem gedreven uitgebreide bankzaken en *zijn* zeer greot kapitaal hebben er in hoge mate toe bijgedragen, dat de aanvankelijk alleen #gedurende de „Messe" gehouden beurs aldaar zich ontwikkeld heeft tot een blijvend instituut en de stad Frankfort aan de Main de eerste Duitse geldmarkt werd,

Te Frankfort aan de Main, waar hij sedert 1586 wordt vermeld, dreef hij tezamen met zijn meergenoemde schoonmoeder, tot haar dood in 1607, een uitgebreide en lucratieve wisselhandel en, 'onder meer, handel op Spanje, bovendien nam hij in zeer belangrijke mate deel aan de exploitatie van kopermijnen te Ilmenau. Na de dood van zijn vader in 1591 met zijn zwager *Hans Scholier* aangewezen om diens zaken af te wikkelen, zette hij deze zaken voort onder de handelsnaam „Bonaventura Bodecker's seel. Erben Hans v. Bodeck & Hans Scholier".

Zijn persoonlijk vermogen moet op 'ongeveer 667000 gulden worden geschat, terwijl dat van zijn vrouw ongeveer 400000 gulden bedroeg; aldus was hij de eerste guldenmillionair van de stad. Een zodanig vermogen wend in Frankfort aan de Main eerst weer bereikt in de tweede helft van de 18de eeuw, toen o.m. de hierna in § 17 te noemen *Pietro Antonio Bolognaro-Crevenna* (nr. 252) tot de weinig Frankforters behoorde, die over een zodanig vermogen beschikten.

In 1615 werd door de Duitse Keizer de aan zijn vader verleende rijksadel bevestigd. De „Leichenpredigt", gehouden door de Pfarrer Dr. Heinrich Tettelbach bij zijn ter aarde bestelling in de St.' Peterskirche te Frankfort aan de Main op 4 agustus 1631 werd in druk gebracht.

Zijn. voornoemde vader *Bonavenfura von Bodeck* (nr. 18928= 19184) was afkomstig uit Thorn in West-Pruissen en had zich na zijn in 1553 gesloten huwelijk met *Agatha van Neck* (nr. 18929= 19185) naar Antwerpen begeven, waar hij zich door succesvolle goederen-speculaties en geldhandel een groot vermogen verwierf. Later, in 1585, was hij gevestigd te Lübeck, waar hij een uitgebreide handel dreef, waarvan het zwaartepunt in het Hanzegebied lag, doch welke zich o.m. ook uitstrekte tot Antwerpen en Amsterdam' en waartoe hij in Hamburg een „factorij" had. Bovendien verstrekte hij zeer

aanzienlijke leningen aan verschillende Duitse steden en vorsten.

In 1590 volgde hij zijn zoon naar Frankfort aan de Main en vrij spoedig daarna, op 5 augustus 1591, overleed hij aldaar, een alstoen voor de plaatselijke verhoudingen ongehoord groot vermogen van 250000 Reichsthaler nalatende,

In 1584 was hij tot de adel van het Heilige Roomse Rijk verheven, welke adelsverheffing in 1598, na zijn dood, werd bevestigd.

Zijn kleinzoon, de in het 'overzicht VI onder nr. 4732= 4796 genoemde *Johann von Bodeck,* was op 22 december 1589 te Frankfort aan de Main geboren en had sedert 1614 met zijn broeders *Bonaventuta* en *Arnold* zaken gedaan onder de handelsnaam „Gebrüder Bonaventura, Johann und Arnold von Bodeck", welke naam van 1627 tot 1639, na de dood van *Bonaventura,* luidde „Gebrüder Johann & Arnold von Bodeck", terwijl hij na de dood van Arnold de zaken verder tot zijn dood alleen dreef; hierbij werd onder meer gehandeld op de Levant. Na het vertrek van *Arnold von Bodeck* en *Johann von Bodeck* (nr.4732=4796) naar Utrecht werden vertegenwoordigers te Frankfort aan de Main aangesteld. Sedert 1636 werd de wisselhandel niet meer op grote schaal bedreven, terwijl ook de geldieningen zich nog maar tussen bescheiden grenzen bewogen.

Johann von Bodeck (nr. 4732=4796), die mede door zijn huwelijk met een dochter uit het Hamburgs-Nederlandse koopmansgeslacht *Van Uffelen* over een groot vermogen beschikte, bewoonde, na zijn vestiging te Utrecht, het in 1635 door hem voor 13500 gulden gekochte huis „aan de suytsijde van de Nieuwe Grafte" aldaar, d.w.z. dit huis lag aan de huidige Kromme Nieuwe Gracht tegenover Paushuize: te Utrecht overleed hij 19 november 1650,

Dominicus van Uffelen, die — onder de nrs. 9466=9594 en 9468=9596 — tweemalen voorkomt in het overzicht VI, was in 1545 te Antwerpen geboren en reeds in 1585 te Hamburg gevestigd. Kennelijk was dit vertrek uit Antwerpen gegrond op economische motieven en niet op zijn godsdienstige overtuiging; hierop wijst tenminste de mededeling, dat hij in 1589 er van werd verdacht „Papisten" te zijn. Hij dreef een zeer uitgebreide handel, vooral op het Iberische schiereiland, en behoorde omstreeks de eeuwwisseling tot de voornaamste afnemers van Engels laken. Op de Hamburgse invoerlijsten van 1612 staat hij onder de vreemde kooplieden op de achtste plaats als suiker-importeur, terwijl op zijn naam de hoogste posten voor ingevoerde indigo (uit Lissabon), campechehout en gember (uit San Lucar in Spanje) staan. Voorts betrok hij o.m. rijst uit Amsterdam en anijs uit Venetië, Het feit dat zowel te Amsterdam, als in Keulen, Venetië en Messina lelden van het geslacht *Van Uffelen* gevestigd waren, beinvloedde natuurlijk zijn handelsconnecties met die plaatsen in gunstige zin.

Ook de banden, die hij had met de te Frankfort aan de Main gevestigde *Von Bodeck*'s leverden belangrijke baten op; deze lieten namelijk een groot gedeelte van hun handel, vooral die in indigo, kaneel en gember, over *Van Uffelen* te Hamburg lopen, terwijl ook door hen o.m. ijzer voor Bilbao over Hamburg werd uitgevoerd. Tevens had *Van Uffelen* deel in de door de *Von Bodeck's* gedreven winning van en handel in koper, Zelf verwierf hij bovendien einde 1616 een derde gedeelte 'in „das Schönburgische Kupferwerk" te Graslich in het Boheemse Ertsgebergte.

Zijn bemoeiingen met de Nederlandse kolonie beperkten

zich niet tot zijn voormelde functie van „Verwalter der Armenkastse"; hij behoorde tot de tien gedeputeerden van die kolonie, die in 1605 met de Hamburgse Raad onderhandelingen voerden over het contract, dat de verplichtingen van die kolonie tegenover de stad en haar vrijheden moest vastleggen. Van de 130 in dat contract genoemde Nederlanders betaalde *Van Uffelen* met een bedrag van 220 Mark verreweg de hoogste bijdrage. Zijn omzet bij de Hamburgse Bank was in de laatste paar jaren vóór zijn dood steeds de hoogste onder de rekeninghouders van die bank, waaruit moet worden afgeleid, dat hij de voornaamste koopman ter plaatse was. Na zijn dood werden. zijn zaken voorshands voortgezet onder de handelsnaam „Dominicus v. Uffeln seel. Erben".

Over de afkomst van zijn vrouw *Maria Hoon* (nr. 9467 =9469=9595=9597) is ons slechts bekend, dat haar vader *Jacob* of *Jehan Hoon* (nr. 18934=18938=19190=19194) zou hebben geheten en te Antwerpen gevestigd was, terwijl, volgens een 'oude kwartieropgave, haar moeder *.....'s Wilden* (nr. 18935=18939=19191= 19195) genaamd was. Niet onaannemelijk is verwantschap met *Jacomina Hoon* († in 1617), sedert 1582 gehuwd met de Amsterdamse koopman *Jan van* ***Baerle*** († in 1605), en moeder van *Susanna van Baerle* (1599 —1637), in 1627 gehuwd met de beroemde Nederlandse dichter Mr. *Constantijn Huygens* (1596—1687), Engels ridder, heer van Zuilichem etc., secretaris van de Prinsen Frederik Hendrik en Willem 11 van Oranje.

Dominicus van Uffelen (nr. 9466=9468=9594=9596) was een zoon van *Jan van Uffelen* (nr. 18932=18936=19188= 19192), geb. omstreeks 1505, goud- en zilversmid te Antwerpen, en *Cornelia van der Meeren* (nr. 18933=18937= 19189 = 19193); zijn grootouders van vaderszijde waren *Henric van Uffelen* (nr. 37864=37872=38376=38384) en *Lijsbeth. de Wilde* (of *'s Wilden)* (nr. 37865=37873=38377=38385), welke beide echtelieden op 23 juni 1541 reeds overleden waren.

Lijsbeth de Wilde (nr. *37865~37873~38377~38385)* was dochter van *Philippus de Wilde* alias *Sauvage* (nr. 75730= 75746~76754~76770) en *Maria de Weert* (nr. 75731= 75747=76755=76771), dochter van *Roelant de Weert* (of *Sweerts)* (nr. 151462=151494=153510=153542), in 1498 toegelaten tot de Brusselse „Lignage Sweerts", schepen van Brussel 1507, † in 1510, en *Catharina de Walssche* (nr. 151463=151495=153511=153543).

Aangezien de Brusselse schepenbank werd samengesteld uit leden van de „Zeven Edele Geslachten" of „Lignages", opende de toelating tot een der lignages de weg naar de Brusselse stadsambten. Daar de inschrijving in beginsel slechts openstond voor afstammelingen, ook in de vrouwelijke lijn, van eerder bij dezelfde lignage toegelaten personen, was een dergelijke afkomst van zeer groot belang voor hen, die een Brusselse regentenfunctie ambieerden.

De ouders van *Roelant de Weert* (nr. 151462=151494= 15351 0= 153542) waren *Everardus de Weert* (nr. 302924= 302988=307020=307084), raad van de Natiën te Brussel 1448, '58, '59, '61, '71, etc., en *Elisabeth Wyckmans* (nr. 302925=302989=307021=307084).

Paul Berenberg (1566—1645), op het overzicht VI genoemd onder nr. 9570=9598, was in Lier bij Antwerpen geboren en sedert 1590 koopman te Hamburg, alwaar hij als groothandelaar in laken, zijde, indigo, handelde, gember uit San Lucar en uit Marseille galnoten, amandelen, verfhout, kammen en „groensporen" importeerde, terwijl uit Amsterdam katoen en peper werden ingevoerd. Cochenille, uit San Lucar ontvangen, zond hij als commissionnair naar Dan'zig door.

Zijn handelsbetrekkingen strekten zich ook tot Archangel en Lissabon uit. Hij nam deel aan de in 1616 opgerichte Deense Oost-Indische Compagnie en was een der grondvesters van het Hamburgse zee-verzekeringsbedrijf. Hij was een zoon van *Paul Berenberg* (nr. 19140=19196), koopman en lakenwever in zijn geboorteplaats Lier, in 1623 te Antwerpen overleden en diens eerste echtgenote *Anna Crieckaert* (nr. 19141=19197).

Francina Snellinck (1559—1642), in het overzicht VI vermeld onder nr. 9571~9599, was een dochter van *Andries Snellinck* (nr. 19142=19198), geb. te Mechelen in 1531, koopman te Antwerpen en later te Hamburg, † aldaar in 1606, en (gehuwd te Antwerpen in 1556) *Françoise de Rénialme* (nr. 19143=19199), geb. te Antwerpen in 1539, † te Hamburg in 1610, dochter van *Cornelis de Rénialme* (nr. 38286=38398), schepen van Antwerpen in 1557 en aldaar in 1583 overleden, en (gehuwd in 1536) *Maria van den Cruyce* (nr. 38287=38399), † in 1545, welke laatste een dochter was van *François van den Cruyce* (nr. 76574=76798), koopman te Antwerpen, † aldaar in 1540, en *Gertruyt Jansdr. van Alckmaer* (nr. 76575=76799), † Antwerpen in 1558.

Cornelis de Rénialme (nr. 38286=38398) was een zoon van Mr. *Charles de Rénialme* J.U.L. (nr. 76574 =76796), schepen van Antwerpen 15.31, '32 en '34, † aldaar in 1535, en (gehuwd in 1509) *Françoise van Bomberghèn* (nr. 76575= 76797), geb. te Antwerpen in 1490, † aldaar in 1539; zijn grootouders van vaderszijde waren *Jean de Rénialme* écuyer (nr. 153148=153592), seigneur de Rieux, Naves, Palincourt, etc., „franc-fiefvé" van de Bisschop van Kamerijk, en *Anne d'Assaut* (nr. 153 149 = 153593); de grootouders van moederskant waren *Cornelis van Bomberghen* (nr. 153150=153594), koopman te Antwerpen, aldaar overleden in 1526, en *Agnes Vrancx alias Peeters* (nr. 153151=153595), † Antwerpen in 1521.

Cornelis van Bomberghen (nr. 153150= *153594)* was een zoon van *Daniel van Bomberghen* (nr. 306300=307188), gegoed onder Overveen en Assendelft, maakte een schenking aan de St. Bavo-kerk te Haarlem in 1477, † te Antwerpen in 1477/'78, en *Franchyne Allaert* (nr. 306301=307189).

Agnes Vrancx alias Peeters (nr. 153151= 153595) was een dochter van *Gilles Vrancx alias Peeters* ridder (nr. 306302 =307190, burgemeester van Mechelen in 1479, en *Elisabeth van Duffel* (nr. 306303=307191); haar grootouders van vaderzijde waren *Gilles Vrancx* (nr. 612604=614380), burgemeester van Mechelen, † vóór 1468, en *Elisabeth van der Brugghe* (nr. 612605~614381); de grootouders van moederszijde waren *Jan van Duffel* (nr. 612606=614382), burgemeester van Mechelen, † aldaar in 1484, en *Elisabeth Verbrecht* (nr. 612607=614383), † Mechelen in 1475.

§ 5. Nrs. 38 en 39. Von Bülow=Von Bassewitz.

August Friedrich Wilhelm Hartwig von Bülow (nr. 38), Herr auf Gross-Kelle c.a., geb. Schnellenberg 18 april 1769, „Vice-Präsident beim Hof- und Kammergericht" te Güstrow (Mecklenb.-Schwerin) 1797-1800, „Deputierter des Ritterschaftamtes Wredenhagen", † Winkelhof 18 juni 1841, tr. Prützen (Kirchspiel Tarnow, Mecklenb.) 19 augustus 1795 *Friederike Joachime Kunigunde von Bassewitz* (nr. 39), geb. Duckwitz 9 oktober, ged. aldaar 13 oktober 1773, † Grambow 21 mei 1852.

Overzicht VII.

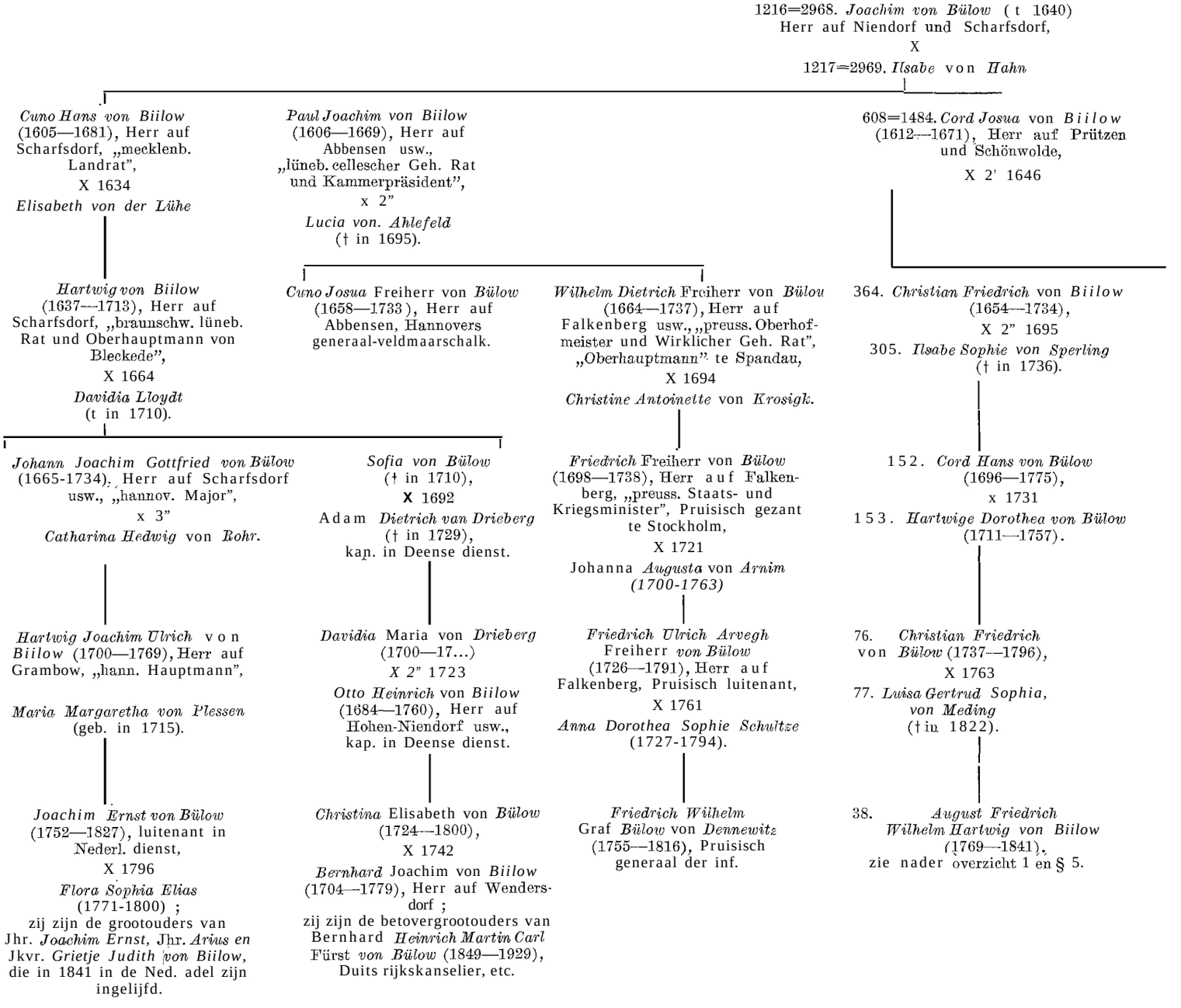

Het zeer uitgebreide geslacht *Von Biilow* behoort tot de Mecklenburgse „Uradel" en leidt zijn afkomst terug tot de ridder *Gottfried von Bülow,* die voor het eerst in 1229 wordt vermeld. Leden van dit geslacht werden in de loop der tijden tot vorst, graaf en baron of Freiherr verheven. De kinderen van wijlen *Floris Carel Willem von Biilow* werden in 1841 in de Nederlands adel ingelijfd; deze Nederlandse tak is in 1954 in de mannelijke lijn uitgestorven.

Zeer vele leden van dit geslacht traden in de loop der tijden op de voorgrond, van hen verwierven zich internationale bekendheid: Cuno *Josua* Freiherr *von Biilow* (1658—1733), Hannovers veldmaarschalk, die zich o.m. onderscheidde in de veldslagen bij Neerwinden (1693) en bij Höchstät (1704); *Friedrich Wilhelm* Graf *Biilow von Dennewitz* (1755—1816), Pruisisch generaal der infanterie, die aan het hoofd van een bevrijdingsleger in november 1813 Nederland binnenviel *en* de Fransen wist te verjagen uit Zwolle, Doesburg, Zutphen en Arnhem, een belangrijk aandeel had aan de overwinning bij Waterloo in 1815 en door Koning Willem 1 met het grootkruis van de Militaire Willemsorde werd vereerd, en tenslotte Dr. *Bernhard Martin Heinrich Carl* Fürst *von Bülow* (1849—1929), Duits Rijkskanselier, Pruisisch minister-president en minister van Buitenlandse Zaken van 1900 tot 1909.

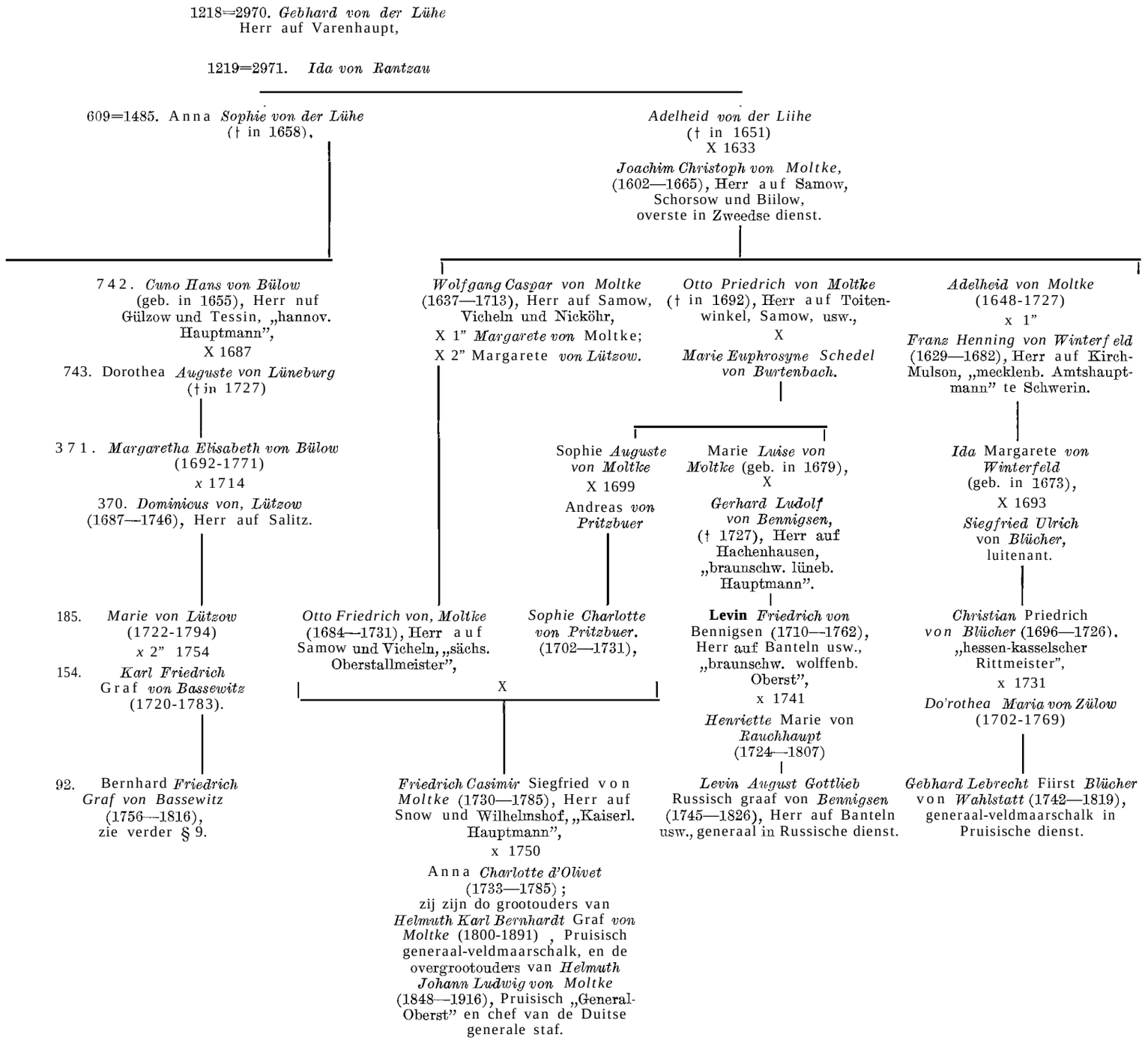

De naaste gemeenschappelijke voorouders van de bovengemelde leden van het geslacht *Von Biilow* waren *Joachim von Bülow* (nr. 1216=2968) en diens echtgenote *Ilsabe von Hahn* (nr. 1217=2969). Hun zoon *Cord Josua von Bülow* (nr. 608 = 1484), en diens tweede echtgenote *Anna Sophie von der Liihe* (nr. 609=1485), waren niet alleen voorouders van bovengenoemde *August Friedrich Wilhelm Hartwig von Bülow* (nr. 38), doch ook van de in het overzicht 1 genoemde *Friedrich Werner Ludwig* Graf von *Bassewitz* (nr. 46), op wiens afkomst wij in § 9 nog verder zullen ingaan.

Voornoemde *Anna Sophie von der Lühe* (nr. 609~1485) had als zuster *Adelheid von der Lühe*, in 1633 gehuwd met *Joachim Christoph von Moltke*. Onder de nakomelingen van dit laatste echtpaar treft men een aantal beroemde veldheren

aan, van wie wij hier in de eerste plaats twee willen noemen, die door hun rol bij de bevrijding van Europa van de Napoleoatische overheersing een algemene bekendheid genieten, n.l. de o.m. door zijn tussenkomst bij de slag van Waterloo bekende Pruisische veldmaarschalk *Gebhard Lebrecht* Fürst *Blücher* **von** *Wahlstatt* (1742—1819) en de Russische generaal *Levin August Gottlieb* graaf von *Bennigsen* (1745-1826), in, 1813, na de Slag van Leipzig, op het slagveld door czaar Alexander van Rusland tot graaf verheven. Mede behoren tot hun nakomelingschap de Pruisische generaal-veldmaarschalk *Helmuth Carl Bernhard* Graf *von Moltke (1800* —1891), bekend uit de Frans-Duitse Oorlog van 1870, en diens neef *Helmuth Johann Ludwig von Moltke* (1848—1916), Pruisische ,,General-Oberst" en chef van de Duitse generale staf in 1914,

Van al deze verwantschappen kan blijken uit bijgaand overzicht VII.

Zowel de maarschalk *Bliicher* als de beide *Moltke's telden* ook nog onder hun voorouders *Joachim von Hahn* (nr. 1284 =2434=5938), Herr auf Basedow, en diens echtgenote *Dorothea Gans* Edle Herrin *zu Putlitz* (nr. 1285=2435=5939), van welke laatste, wij reeds verwante naamgenoten aangetroffen hebben in het overzicht IV onder de nrs. 75, 301 en 303. De voornoemde echtelieden *von Hahn* waren de ouders van de in overzicht VII 'onder als echtgenote van *Joachim von Bülow* (nr. 1216=2968) genoemde *Ilsabe von Hahn* (nr. 1217 =2969) en tevens van de nog in § 6 onder nr. 642 te noemen ,,Erbmarschall" *Klaus von Hahn (1589-1650).* Naar bovendien bij § 9 zal blijken, voert een over het geslacht *Von Arnim* lopende verwantschap nog tot een nadere verwantschap met de generaal *Biilow von Dennewitz (1755-1816).*

Het geslacht *Von Biilow* treft men talloze malen onder de voorouders aan; zo was de in overzicht VII genoemde *Gerhard von der Lühe* (nr. 1218~2970) een kleinzoon van *Otto von der Lühe* (nr. 4872=10528=11880), Herr auf Thelkow und Varenhaupt, vermeld van 1523 tot 1582, en dienst echtgenote *Sophie von Bülow* a.d. Hause Potremse, wier zoon *Volrad von der Lühe* (nr. 2432=5264=5940), Herr auf Thelkow und Varenhaupt, † in 1603, in eerste, echt gehuwd was met *Adelheid von Moltke* (nr. 2433=5941) a.d. Hause Strietfeld en in tweede echt met *Anna van Negendank* (nr. 5265) a.d. Hause Eggerstorf. Uit het eerste huwelijk werd voornoemde *Gerhard von der Lühe* (nr. 1218=2970) geboren, uit het tweede huwelijk sproot *Vikko von der Lühe* (nr. 2632), die wij nog nader zullen ontmoeten in § 6.

De op het overzicht VII onder nr. 153 vermelde *Hartwige Dorothea von Biilow* (1711-1757) was een zuster van de eveneens op dat overzicht vermelde *Bernhard Joachim von Bülow* (1704—1779), van wie voornoemde Duitse rijkskanselier Fürst *von Bülow* in de mannelijke lijn afstamde.

Over de ouders, grootouders en overgrootouders van *August Friedrich Wilhelm Hartwig von Bülow* (nr. 38) geeft het overzicht VIII enige gegevens.

Overzicht VIII.

38. *August Friedrich Wilhelm Hartwig von Bülow* (1769—1841).

Ouders:

76. *Christian Friedrich von Bülow* (1737—1796), Herr auf Prützen, Hägerfelde und Mühlengeetz, kamerjonker van de Koning van Denemarken, tr. in 1763

77. *Luisa Gertrud Sophia von Meding* († in 1822).

Grootouders:

152. *Cord Hans von Bülow* (1696—1775), Herr auf Prützen, Schönwolde und Hägerfelde, kapitein in Pruisische dienst tot 1730, tr. in 1731
153. *Hartwige Dorothea von Biilow (1711-1757).*
154. *Georg Ludwig von Meding* (1700—1766), Herr auf Schnellenberg, ,,Er bandmarschall und Landrat" van het Vorstendom Lüneburg , ,,Ritterschaftsdeputiertier", tr. in 1731
155. *Sophie Caroline von Wurmb (1709-1774).*

Overgrootouders:

304. *Christian Friedrich von Bülow* (1654—1734), Herr auf Prützen und Schönwolde, overste in Deense dienst, tr. 2° in 1695
305. *Ilsabe Sophia von Sperling* († in 1736).
306. *Hartwig von Bülow* (1674—1711), Herr auf Camin, tr. in 1698
307. *Catharina Louise von Negendank (1674-1727)* a.d. Hause Eggersdorf.
308. *Christoph Ernst von Meding* (1669—1737), Herr auf Schnellenberg, ,,Er bandmarschall" van het Vorstendom Lüneburg, kamerheer van de Koning van Pruissen, tr. in 1698
309. *Gertrud Dorothea von Meding* (1680—1748), a. d. Hause Barum.
310. *Ludwig Heinrich von Wurmb,* Herr auf Gross-Furra, tr.
311. *Louise Dorothea Marie von Bar,* a.d. Hause Barenau.

Gegevens 'over de ouders en grootouders van *Christian Friedrich von Bülow* (nr. 304) treft men aan in het overzicht VII, zij behoorden dus tot de geslachten *Von Bülow, Von Hahn, Von der Lühe* en *Von Rantzau,* van welk laatste geslacht in 1822 en 1872 leden ingelijfd werden onder de Nederlandse grafelijke geslachten. Zijn kwartieren van moederszijde (*Von der Lühe)* kwamen hierbomen reeds ter sprake: de acht kwartieren van zijn vader, *Cord Jusua von Bülow* (nr. 608=1484) zijn de volgende:

Von Bülow	*Von Hahn*
Von Halberstadt	*Gans zu Putlitz*
Von Lohe	*Von Maltzan*
Von Perkentin	*Von Arnim.*

Ilsabe Sophie von Sperling (nr. 305) was dochter van *Hinrich von Sperling* (nr. 610=636=1342), Herr auf Rubow und Turow, geb. in 1622, ritmeester in Keizerlijke dienst, † in 1670, en diens echtgenote (gehuwd in 1655) *Ursula Dorothea von Negendank* (nr. 611=637= 1343). Andere kinderen van laatstgenoemd echtpaar waren *Joachim Ulrich von Sperling* (nr. 318), in dit hoofdstuk nog te noemen onder de voorouders van *Friederike Joachime Kunigunde von Bassewitz* (nr. 39), en *Anna Maria von Sperling* (nr. 671), in 1685 gehuwd met *Johann Gottfried von Cramon* (nr. 670), in § 6 behandeld onder de voorouders van *Ernestine Julie von Both* (nr. 41).

Bovengenoemde *Ursula Dorothea von Negendank* (nr. 611 =637= 1348) was zuster van de verder in dit hoofdstuk nog te noemen *Ulrich von Negendank* (nr. 614) ; zij waren kinderen van *Albrecht von Negendank* (nr. 1222=1228= 1274 =2686), Herr auf Eggersdorf, Naudin usw., geb. in 1611,

† in 1640, en *Margaretha von Kardorf* (nr. 1223 = 1229 = 1275 = 2687), a.d. Hause Niekör, geb. in 1613, † in 1669.

Hartwig von Bülow (nr. 306) was de zoon van *Bernhard Joachim von Bülow* (nr, 612), Herr auf Camin, geb. in 1632, † in 1676, en (gehuwd in 1669) *Hippolita Maria von Schack* (nr. 613) a.d. Hause Mussen, geb. in 1649, † in 1730, dochter van *Hartwig von Schack* ('nr. 1226), Herr auf Mussen, † in 1676, en *Catharina von Perkentin* (nr. 1227), Erbin von Zecher.

Bernhard Joachim von Bülow (nr. 612) had tot ouders *Dettloff von Bülow* (nr. 1224), Herr auf Hundorf, „Dechant des Stiftes Ratzeburg" † in 1662, en (gehuwd in 1608) *Margaretha von Schack* (nr. 1225) ad. Hause Mussen, geb. in 1592, † in 1658. De 32 kwartieren van dit echtpaar zijn:

Von Bülow	*Von Schack*
Von Dannenberg	*Von Schack*
Von Perkentin	*Von Meinstorf*
Von Schack	*Van Pentz*
Von Plessen	*Von Both*
Von Schack	*Von Dannenberg*
Von Ahlefeld	*Von Rüzerau*
Von Pent.2	*Von Oldenburg*
Von Lützow	*Von Stoven*
Von Krug	*Von Haake*
Von Pentz	*Von Rantzau*
Von Rantzau	*Von Rantzau*
Von Daldorf	*Von Haake*
Von Haake	*Von Krug*
Von Buchwabd	*Von Bernstorff*
Von Rizerau	*Von der Lühe.*

Dettloff von Biilow (nr. 1224) was een zoon van *Barthold von Biilow* (nr. 2448), Herr auf Holldorf und Hundorf, geb. in 1533, „meckl. Rat", † in 1621, en diens tweede echtgenote *Gödel von Dannenberg* (nr. 1225); zijn grootouders van vaderszijde waren *Hartwig von Bülow* (nr. 4996) en *Anna von Perkentin* (nr. 4897).

Catharina Louise von Negendank (nr. 307) was dochter van de hierboven, reeds genoemde *Ulrich von Negendank* (nr. 614), Herr auf Eggerdorf und Naudin, geb. in 1639, † in 1695, en *Agnesa Dorothea von Behr* (nr. 615), geb. in 1645, † in 1701, dochter van *Hinrich Ufrich von Behr* (nr. 1230), Herr auf Hugelsdorf, geb. in 1608, † in 1677, en diens echtgenote *Agnesa Margaretha von Kardorf* (nr. 1231), a.d. Hause Granzow.

De ouders van *Friederike Joachime Kunigunde von Bassewitz* (nr. 39) waren *Lütke Cuno Wolfradt von Bassewitz* (nr. 78), Herr auf Duckwitz, geb. in 1728, „braunschw. wolfenbütt. Hauptmann", „ansb.-bayreuth. Kammerherr", † in 1796, en (gehuwd in 1756) diens tweede echtgenote *Sophie Eleonore von Preen* (nr. 79), geb. in 1725 en overleden in 1813.

Voornoemde *Lütke Cuno Wolfradt von Bassewitz* (nr. 78) was zoon van *Ludolph Friedrich von Bassewitz* (nr. 156), Herr auf Lühburg und Woltow, „Herzogl. holstein. Konferenzrat", † in 1736, en *Magdalene Sybille von Bassewitz* (nr. 157), a.d. Hause Dalwitz. Beide laatstgenoemden behoorden tot 'dezelfde tak van het geslacht *Von Bassewitz* als *Henning Friedrich* Graf *von Bassewitz* (nr. 368), de stamvader van de in § 9 behandelde graven *von Bassewitz*. Deze tak stamt af van de Mecklenburgse edelman *Hennecke von Bassewitz* (nr. 188416), Herr auf Prebberede, die werd geboren in de tweede helft van de veertiende eeuw.

Sophie Eleonore von Preen (nr. 79) had als ouders *Claus Joachim von Preen* (nr. 158), Herr auf Bandelstorf, geb. in 1690, „Herzgl. holstein. Konferenzrat", kapitein in Zweedse dienst, † in 1750, en (gehuwd in 1715) diens eerste echtgenote *Hedwig Margarethe von Sperling* (nr. 159), † in 1750. Haar grootouders van vaderszijde waren: *Joachim Diedrich von Preen*, (nr. 316), Herr auf Bandelstorf und Dummelstorf, geb. in 1648, „mecklenb. güstrow. Kommissar", † in 1703, en (gehuwd in 1682) *Catharina Magdalene von Plessen* (nr. 317), a.d. Hause Grundeshagen, geb. in 1664, † in 1717: die van moederszijde: *Joachim Ulrich von Sperling* (nr. 318), Herr auf Rubow, Turow und Schlagstorf, „mecklenb. Landrat", — over wiens voorouders in dit hoofdstuk reeds een en ander *is* medegedeeld — en *Clarelia von Sala* (nr. 319), die in 1726 overleed.

§ 6. Nrs. 40 en 41, Von Vieregge=Von Both.

Friedrich Leopold von Vieregge (nr. 40), Fideikommissherr auf Steinhausen mit Pölitz, geb. Subzin 23 dec. 1762, „Kurf. sächs. Hauptmann", kamerheer van de groothertog van Mecklenburg, † Wismar 24 febr. 1847, tr. 1° 2 november 1798 *Ernestine Julie von Both* (nr. 41), geb. Rohlstorf in 1770, † Naumburg 6 januari 1806. Hij hertr. *Sophie Ottilie von Oertzen.*

Het geslacht *Von Vieregge* behoort tot de Mecklenburgse „Uradel"; de stamvader van het geslacht, dat ook onder de namen *Von Viereck* en *Von Vieregg* voorkomt, was *Grubo Vereghe* (nr. 327680=658948), Herr auf Blängo, „Kämmerer" van de hertog Albrecht de Grote van Mecklenburg, vermeld sedert 1346. Leden van het geslacht werden in 1692 tot Freiherr en in 1790 tot graaf van het Heilige Roomse Rijk verheven.

Over de ouders, grootouders en overgrootouders van *Friedrich Leopold von Vieregge* (nr. 40) bevat het thans volgende overzicht IX enige gegevens.

Overzicht **IX.**

40. *Friedrich Leopold von Vieregge* (1762-1847).

Ouders:

80. *Friedrich Ludwig von Vieregge* (1695—1777), Herr auf Lantow und Subzien, ritmeester in Deense dienst, tr. in 1740

'81. *Magdalene Ilse Sibylle von Lehsten (1718-1777).*

Grootouders:

160. *Karl Matthias von Vieregge* (1660—1728), Herr auf Rossewitz, „Pfandinhaber des Amtes Lindenberg", overste in Deense dienst, tr. in 1691

161. *Sophie Auguste von Warnstädt* († in 1739).

162. Georg *Hinrich von Lehsten* (1693—1757), Herr auf Wardow, Spoitendorf und Wozeten, overste in Zweedse dienst, tr. in 1716

163. *Margarethe Ernestine von Schack* (1688—1756), „Konventualin" van het adellijke klooster Preetz.

Overgrootouders:

320. *Joachim Heinrich von Vieregge* (1610—1670), Herr auf Rossewitz und Zapkendorf, generaal-majoor in Deense dienst, gouverneur van Glückstadt, „mecklenb. Geheimer Rat", tr. in 1645

321. *Anna Margarethe von Hahn* (1626-1680).

322. *Wilhelm von Warnstädt* (*163 1-17.. .*), Herr auf

Schwichtenberg, „Pfandinhaber des Amtes Lindenberg", kamerjonker van de hertog van Croy, tr. in 1669

323. *Maria Agnesa von Owsfien* (1642—1698), a.d. Hause Janitzow.

324. *Georg Heinrich von Lehsfen* (1655—1696), Herr auf Wardow, Wesselstorf, Ridsenow und Wüstenfelde, Pfandherr von Lübz und Crievitz, „Kaiserl. Geh. Rat", mecklenb. Obkrschenk und Obermarschall", tr. 1682

325. *Magdalene Sibylle Rodsfeen* (1668—1716), vrouwe van Rudbjerggaard op het eiland Solland (Denemarken).

326. *Harfwig von Schack* (1640—1692), Herr auf Dörphof, Stubbe und Bystorp, tr.

327. *Ida von Ahlefeldt (1653-1721)* , a.d. Hause Aschau.

Joachim Heinrich von Vieregge (nr. 320) was zoon van *Joachim von Vieregge* (nr. 640), Herr auf Rossewitz und Zapkendorf, „mecklenb. Hauptmann' te Doberan, † in 1651, en *Margarefe von Schack* (nr. 641), † in 1637, dochter van *Heinrich von Schack* (nr. 1282), Herr auf Langen-Mussen, en *Eva von Preen* (nr. 1283), a.d. Hause Lübzin.

Joachim von Vieregge (nr. 640) was een broeder van de hierna te noemen *Margarefhe von Vieregge* (nr. 1287), beiden waren kinderen van *Maffhias von Vieregge* (nr. 1280=2574), Herr auf Rossewitz, „mecklenb. Kämmerer", † in 1599, en *Adelheid von Levefzow* (nr. 1281=2575), a.d. Hause Lunow; hun grootouders van vaderszijde waren: *Vicke von Vieregge* (nr. 2560=5148), Herr auf Rossewitz, „Geheimer Rat" van de hertogen Magnus en Balthasar van Mecklenburg, vermeld tussen 1506 en 1530, en *Anna von Schwerin* (nr. 2561=5149), a.d. Hause Spantekow.

Anna Margarethe von Hahn (nr. 321) was een dochter van *Klaus von Hahn* (nr. 642), Herr auf Basedow, geb. in 1589, „Erbmarschall und Landrat", † in 1650, en (gehuwd in 1614) *Adelheid von Preen* (nr. 643), geb. in 1594, † in 1645, dochter van *Klaus von Preen* (nr. 1286), Herr auf Wolde, en *Margarefhe von Vieregge* (nr. 1287), welke laatste in dit hoofdstuk reeds eerder is genoemd met haar ouders en haar grootouders van vaderszijde.

Voornoemde *Klaus von Hahn* (nr. 642) werd reeds vermeld in § 5 met zijn ouders, *Joachim von Hahn* (nr. 1284=2434=5938) en *Dorofhea Gans* Edle Herrin *zu Putlitz* (nr. 1285=2435=5939).

De voorouders van *Georg Heinrich von Lehsfen* (nr. 324) en zijn echtgenote *Magdalene Sibylle Rodsfeen* (nr. 325) behoren deels tot aanzienlijke oud-adellijke Deense geslachten: wij laten gegevens over hen volgen, in het overzicht X.

Overzicht **X.**

324. *Georg Heinrich von Lehsten* (1655—1696), tr. in 1682
325. *Magdalene Sibylle Rodsfeen* (1668-1716).

Ouders:

648. *Hans Friedrich von Lehsfen* (1621—1677), Herr auf Wardow, Satow, Dölitz, Crivitz, Schönow, Ridsenow, Wesselstorf, Jahmen, Striesenow und Boddin, tr. in 1646
649. *Ilsabe von Oertzen* (1630-1678).
650. *Jens Rodsfeen* (1639—1679), Deens kanselarijraad en landrechter in Noord-Jutland, tr. in 1665
651. *Magdalene Sibylle von Barnewifz (1651-1682).*

Grootouders:

1296. *Friedrich von Lehsfen,* Herr 'auf Wardow, usw., tr.
1297. *Cafharina von Levetzow,* a.d. Hause Lunow-Boddin.
1298=1166=2360=2392. *Jaspar von Oertzen* († in 1649), Herr auf Roggow und Gerdeshagen, tr. in 1626

1299=1167=2361=2393. *Eva von Penfz* († in 1666). a.d. Hause Warlitz.

1300. *Knuf Rodsfeen,* heer van Lengsholm, Aas en Kjellerup, tr.

1301. *Else Vind,* dochter van *Jacob Vind* (nr. 2602).

1302. *Friedrich von Barnewifz* (1622—1653), heer van Rudbjerggaard, Deens krijgscommissaris en amtman te Aalholm, — zoon van *Jochim von Barnewifz* (nr. 2604), heer van Rudbjerggaard, Deens geheimraad, † in 1616, en (gehuwd in 1620) *Oelgard von Pentz* (nr. 2605), -geb. in 1594, † in 1654 — tr. in 1648

1303. *Ida Grubbe* († *in* 1700), vrouwe van Tostrup, dochter van *Jörgen Grubbe* (nr. 2606), heer van Tostrup, en diens tweede echtgenote (gehuwd in 1614) *Magdalena Rud* (nr. 2607), geb. in 1594, † in 1671.

De in bovenstaand overzicht X voorkomende *Jaspar von Oertzen* (nr. 1298= 1166~2360~2392) kwam, met zijn echtgenote *Eva von Pentz* (nr. 1299=1167=2361=2393), reeds ter sprake in § 4: aldaar treft men, ook enige gegevens aan over zijn ouders.

Harfwig von Schack (nr. 326) was zoon van *Harfwig von Schack* (nr. 652), Herr auf Aschau, Bystorp etc., † in 1661, en *Magdalene von Rumohr* (nr. 653), geb. in 1622, † in 1676, en kleinzoon van *Harfwig von Schack* (nr. 1304), Herr auf Asohau, en *Anna von Wonsfleth* (nr. 1305) en van *Asmus von Rumohr* (nr. 1306), Herr auf Düttebüll, en *Magdalene von Buchwald* (nr. 1307).

Ida von Ahlefeldt (nr. 327) was dochter van *Cai von Ahlefeldf* (nr. 654), Herr auf Schulenburg etc., en (gehuwd in 1647) *Cafharine von Rathlou* (nr. 655) en kleindochter van *Hennecke von Ahlefeldt* (nr. 1308), Herr auf Schulendorf etc., en *Hedwig von Brockdorff* (nr. 1309), Herrin auf Schulenburg, en van *Godske von Rafhlou* (nr. 1310), Herr auf Gereby etc., † in 1636, en (gehuwd in 1598) *Ida von Sehesfedf* (nr. 1311).

Ernesfine Julie von Bofh (nr. 41) de eerste echtgenote van *Friedrich Leopold von Vieregge* (nr. 40), behoorde — evenals 'haar man — tot een Mecklenburgs „uradeliges" geslacht. Met de Mecklenburgse edelman, *Henricus Bofh* miles, voor het eerst in 1309 vermeld, vangt de 'genealogie van dit geslacht aan.

Een fragment-stamreeks volgt in overzicht XI.

Overzicht **XI.**

1312. *Paris von Both* († in 1654), Herr auf Rankendorf, X 1632

1313. *Clara von Sfralendorff* († in 1679), a.d. Hause Preensberg.

|

656. *Hans Ulrich von Both* (1635—1710), Herr auf Rankendorf, X 2° 1676

657. *Catharina von Liifzow* (1647—1706), dochter van *Harfwig von Lützow* (nr. 1314), Herr auf Gross-Salitz, Deens „Oberstlandmarschall", † in 1667, en (gehuwd in 1641) *Elisabeth von Sperling* (nr. 1315), a.d. Hause Rüting, geb. in 1615, † in 1690.

|

328. *Hartwig Ulrich von Both* (1677—1730), Herr auf Rankendorf, Schmachthagen und Gramkow, kamerheer en opperjagermeester van de Hertog van Mecklenburg, X 1708

329. *Marie Juliane von der Lühe* (1691—1746),,Oberhofmeisterin" van de hertogin van Mecklenburg-Schwerin, dochter van *Hans Adolf von der Lühe* (nr. 658), Herr auf Wokrent und Mechelsdorf, geb. in 1649, kamerjonker van de Keurvorst van Brandenburg, kamerheer van de Hertog van Mecklenburg, † in 1693, en *Eva Elisabeth von Maltzahn* (nr. 659), geb. in 1660, † in 1712.

|

164. *Christian Carl von Both* (1720—1769), Herr auf Rohlstorff, Hornstorf, Calsow und Nienhagen, „meckl. Geheimer Rat und Kammerpräsident",
X 1742

165. *Margarefhe Catharina von Dorne* (*1714-175 1*), dochter van *Hermann Heinrich von Dorne* (nr. 330), Herr auf Nienhagen, geb. in 1681, „Stadtsyndicus" te Lübeck, „meckl. Geh. Rat", † in 1748, en diens eerste echtgenote (gehuwd in 1704) *Margarefhe von Brömbsen* (nr. 331), geb. in 1685, † in 1738.

|

82. *Ludwig Hermann von Both* (1743—1792), Herr auf Rohlstorff, Glashagen, Hornstorf, Calsow und Rastorf, „meckl. Landrat und Geheimer Rat",
X 1765

83. *Bernhardine Alberfine Regina von Hopfgarfen* (1746—1796), wier voorouders volgen in het overzicht XIII.

|

41. *Ernestine Julie von Both* (1770—1806), hierboven genoemd.

De in het overzicht XI genoemde *Hans Adolf von der Lühe* (nr. 658) was een zoon van *Dietrich von der Lühe* (nr. 1316), Herr auf Thelkow, Mechelsdorf und Wokrent, geb. in 1616, „Herzgl. mecklenb. Premierminister und Oberpräsident in Gustrow", † in 1673, en diens 'eerste echtgenote *Metta von Bibow* (nr. 1317), aus dem Hause Blengow, geb. in 1626, † in 1660.

Dietrich von der Lühe (nr. 1316) was een zoon van *Vikko von der Lühe* (nr. 2632), Herr auf Thelkow, Buschmühlen und Mechelsdorf, † in 1671, en *Catharina von Maltzahn* (nr. *2633*), aus dem Hause Ulrichshusen; deze *Vikko von der Lühe* (nr. 2632) noemden wij reeds in § 5 als zoon van *Volrad von der Lühe* (nr. 5264~2432~5940) en diens tweede echtgenote *Anna von Negendank* (nr. 5265), aus dem Hause Eggerstorf.

Eva Elisabeth von Maltzahn (nr. 659), in het overzicht XI genoemd als echtgenote van bovengenoemde *Hans Adolf von der Lühe* (nr. 658) was dochter van *Adolf Friedrich von Maltzahn* (nr. 1318), Herr auf Grubenhagen und Boek, geb. in 1622, „Herzgl. mecklenb. Erblandmarsuhall", „Hzgl. braunschw. lüneb. Hof- und Landrat", gezant te Parijs 1685, † in 1697, en (gehuwd in 1658) zijn tweede echtgenote *Lucia Christine von Warfensleben* (nr. 1319), geb. in 16'26, † in 1675.

Margarefhe von Brömbsen (nr. 331), was 'dochter van *Heinrich von Brömbsen* (nr. 662), Herr auf Krummesse, Kronsforde, etc., geb. in 1639, † in 1695, en (geh. Lübeck in 1670) *Anna Maria Schonck* (nr. 663), geb. in 1643; de naaste voorouders van laatstgenoemde vermelden wij in overzicht x11.

Overzicht XII.

663. *Anna Maria Schonck* (1643—.....).

Ouders:

1326. *Daniel Schonck,* heer van Cleyn-Poelgeest bij Koudekerk (Z.-H.) 1637-1654, geb. Hamburg in 1612, woonde te Utrecht, † Hamburg in 1668, tr. 2° Hamburg in 1643

1327. *Anna Juncker* of *de Joncker,* geb. Hamburg in 1610, † huize Cleyn-Poelgeest in 1644.

Grootouders:

2652. *Daniel Schonck,* geb. te Antwerpen, koopman te Hamburg, † aldaar in 1613, tr. Hamburg in 1607

2653. *Petronella van Uffelen, geb.* Antwerpen in 1580, † Hamburg in 1655, zuster van de in overzicht VI genoemde *Susanna van Uffelen* (nr. 4733=4797) en *Johann van Uffelen* (nr. 4734~4798).

2654. *Peter Juncker* of *de Joncker, geb.* Keulen in 1563, koopman te Hamburg, † ald. in 1643, tr. Frankfort a/d. Main in 1597

2655. *Anna van der Straten,* geb. aldaar in 1579, † Hamburg in 1649, dochter van *Adriaen van der Straten* (nr. 5310), uit Antwerpen, koopman te Frankfort a/d. Main, † ald. in 1617.

Over de voorouders van *Bernhaadine Alberfine Regina von Hopfgarten* (nr. 83), leggen wij in het overzicht XIII enige gegevens vast.

Overzicht X111.

83. *Bernhardine Alberfine Regina von Hopfgarten* (1746—1796).

Ouders:

166. *Friedrich Wilhelm Ernst von Hopfgarten* (1705—1755), Herr auf Schlotheim (Thür.), Mehrstedt und Marolterode, „Fürstl. schwarzburg.-sondershaus. Kammerherr und Rittmeister", tr. in 1735

167. *Magdalene von Schack* († in 1795), Erbin von Gustävel.

Grootouders:

332. *Gideon Ernst von Hopfgarfen* († in 1733), Herr auf Schlotheim, Mehrstedt und Marolterode, vaandrig, tr.

333. *Dorothea von Rüxleben* (*1680-1729*).

334. *Helmut Otto von Schack,* Herr auf Gustävel, overste in Zweedse dienst, tr. in 1719

335. *Regina Elisabeth von Cramon* († in 1755), Erbin von Gustävel.

Overgrootouders:

664. *Georg Ernst von Hopfgarten* († in 1677),,Fürstl. schwarzb.-sondershaus. Obristwachtmeister", tr.

665. *Magdalene von Tettenborn.*

666. *Hans Caspar von Rüxleben* (1638—1701), Herr auf Auleben, ,,Gerichtsjunker zu Bösenrode", tr.

667. *Marie Elisabeth von Witzleben (1645-1714).*

668. *Emeke von Schack* († in 1677), Herr auf Wendorf, Rehhagen und Holtzendorf,,Herzgl. mecklenb. Oberhauptmann und Kammerrat", tr. 2°

669. *Magdalene von Restorff* († in 1722).

670. *Johann Gottfried von Cramon* († in 1729), Herr auf Gustävel und Poverstorf, tr, in 1685

671. *Anna Marie von Sperling.*

9 **7. Nrs.** 42 **en** 43, **Von Oldershausen= Von Wurmb.**

Adolf Augusc Wilhelm Freiherr *von Oldershausen* (nr. 42), Herr auf Oldershausen, Düderode, Vogelsang und Westerhof, geb. Oldershausen 27 april 1737, generaal-majoor in Hannoverse dienst, commandant van Göttingen, † Göttingen 5 mei 1806, weduwnaar van *Elisabeth Philippine Friederike*

von *Buttlar,* tr. 2° Northeim 28 oktober 1791 *Friederike Caroline Ernestine von Wurmb* (nr. 43), geb. Northeim 7 januari 1767, † Hannover 30 juli 1834.

Bovengenoemde *Adolf August Wilhelm* Freiherr *von Oldershausen* (nr. 42) was lid van een tot de Duitse „Uradel" behorende geslacht, waarvan de stamreeks reeds in het einde van de 12de eeuw aanvangt en waarvan in de 13de eeuw leden met hoogadellijke predikaten voorkwamen en trouwden in dynasten-geslachten. In 1822 werd in Pruissen het geslacht *Von Oldershausen* erkend te behoren tot de stand der „Freiherren", zulks op grond van het meer dan 'honderd jaren voeren van de titel van „Freiherr".

Over zijn voorouders verstrekken wij in overzicht XIV enige gegevens.

Overzicht XIV.

42. *Adolf August Wilhelm* Freiherr *von Oldershausen* (1737-1806).

Ouders:

84. *Burchard Anton Friedrich von Oldershausen* (1710-1791), Herr auf Oldershausen, Förste, Düderode, Gebesee und Eulau, erfmaarschalk der Vorstendommen Brunswijk, Göttingen en Grubenhagen, „Kurfürstl.hann. Oberjägermeister", tr. in 1773

85. *Antoinette Friederike von Reden* (1716-1797).

Grootouders:

168. *Jobst Adam von Oldershausen* (1670-1726) , Herr auf Oldershausen, Förste, Düderode, Gebesee und Eulau, erfmaarschalk der vorstendommen Brunswijk, Göttingen en Grubenhagen, tr. in 1699

169. *Sibylle Lucretia von Wurmb* (1678-1732).

170. *Franz Johann von Reden* (1679—1758), Herr auf Stemmen, Egestorf und Pattensen 1, „Königl. grossbrit. und Kurfürstl. braunschw.-lüneb. Oberhofmeister", tr. in 1704

171. *Anna Wilhelmine von dem Bussche* (1687-1748).

Overgrootouders:

336. *Jobst Burchard von Oldershausen* (1614—1672), Herr auf Oldershausen, erfmaarschalk van de Vorstendommen Brunswijk, Göttingen en Grubenhagen, tr. in 1651

337. *Dorothea Engel von Hake (1629-1690).*

338. *Georq Ludwig von Wurmb* (1643—1721), Herr auf Gross-Furra, „Herzogl. sachsen-weissenf. Geheimrat", tr. in 1675

339. *Anna Sophie von Seebach* (1650—1723), aus dem Hause Schönwerda.

340. *Ernst Friedrich von Reden* (1639—1720), Herr auf Stemmen, Egestorf und Pattensen, „Kurfürstl. braunschw.-lüneb. Hofrichter und Schatzrat", drost te Bockelos, tr. in 1667

341. *Engel Elisabeth von Reden (1641-1706).*

342=192. *Johann Wilken von dem Bussche* (1652—1705), Erbherr zu Haddenhausen, „brandenb.-preuss. Regierungsrat" te Minden, drost te Hausberge, tr. in 1682

343= 193. *Margarethe Elisabeth von Ledebur* (1664-1747).

Ernst Friedrich von Reden (nr. *340)* was een afstammeling in de vrouwelijke lijn van het vorstelijk huis Mecklenburg en wel van *Elisabeth van Mecklenburg* (nr. 696367= 1574959 =2804239), de gemalin van de in 1290 overleden *Gerard I* graaf *van Holstein* (nr. 696366= *1574958~2804238)* en zuster van *Hendrik I* vorst *van Mecklenburg,* voorvader in de rechte, mannelijke lijn van H.M. Koninging *Juliana.* Deze afstamming is neergelegd in bijgaand overzicht XV.

Johann Wilken von dem Bussche (nr. 342= 192) stamt uit hetzelfde geslacht als de moeder en de grootmoeder van moederszijde van Z.K.H. prins *Claus.* Nadere gegevens over het geslacht zullen in § 10 worden verstrekt. Hier moge worden volstaan met de mededeling dat hij een zoon was van *Hilmar von dem Bussche* (nr. 684=384), Erbherr auf Haddenhausen, geb. in 1617, † in 1677, en (gehuwd in 1650) *Lucia von Steding* (nr. 685=385), geb. in 1629, † in 1671; zijn grootouders van vaderszijde *Johann von dem Bussche* (nr. 1368=768), Herr auf Lohe und Haddenhausen, en *Lucia von Münchhausen* (nr. 1369=769) troffen wij reeds aan in het overzicht XV, waar tevens de afkomst van laatstgenoemde uit de vorsten *van Mecklenburg* blijkt,

Voornoemde *Johann van dem Bussche* (nr. 1368 = 768) was een zoon van *Clamor von dem Bussche* (nr. 2736= 1536 =3584), Herr auf Ippenburg, Hünnefeld und Lohe, geb. in 1532, † in 1573, en (gehuwd in 1559) *Anna von Ascheberq* (nr. 2737=1537=3585), geb. in 1540, † in 1606, dochter van de drost *Heinrich won Ascheberq* (nr. 5474=3074=7170), Herr auf Byinck, en *Anna von der Recke* (nr. 5475=3075= 7171), aus dem Hause Heessen.

Via de geslachten *Van Volmestein, Van Limburg* (thans onder de naam *Van Limburg Stirum* deel uitmakende van de Nederlandse adel) en *Van Sayn* stamt bovengenoemde *Anna von der Recke* (nr. 5475=3075=7171) af van *Walram IV* hertog *van Limburg,* in 1226 overleden en te Rolduc begraven, en van *Otto* graaf *van Gelre en Zutphen,* † in 1207.

Marqarethe Elisabeth von Ledebur (nr. 343= 193) was dochter van *Johann Albrecht von Ledebur* (nr. 686=386), Herr auf Nieder-Mühlenburg, „Landcommissar" van de Graafschap Ravensberg, „kurbrandenburg. Rittmeister", † in 1694, en *Eva von Hatzfeld* (nr. 687=387), † in 1682; haar grootouders van vaderszijde waren *Heinrich von Ledebur* (nr. 1372~772~1652) Herr auf Arenshorst und Königsbrück. geb. in 1595, drost te Sparenberg, „ravensberg. Regierunsrat", † in 1661, en zijn eerste echtgenote (gehuwd in 1616) *Anna von dem Bussche* (nr, 1373=773=1653), geb. in 1596, † in 1633; die van moederszijde waren *Johann Adrian von Hatzfeld* (nr. 1374=774), Herr auf Wildenburg und Haus Werther, geb. in 1594, en (gehuwd in 1620) *Anna von Voss* (nr. 1375=775).

Heinrich von Ledebur (nr. 1372=772= 1652) was een zoon van *Heinrich von Ledebur* (nr. 2744=1544=3304), Herr auf Arenshorst und Königsbrück, † in 1595, en *Christina von Nagel* (nr. 2745=1545=3305), geb. in 1574, dochter van *Hermann von Nagel* (nr. 5490=3090=6610), Herr auf Königsbrück, en *Nicolina von Grotthaus* (nr. 5491=3091= 6611).

Voornoemde *Hermann von Nagel* (nr. 5490=3090=6610) was een zoon van *Ludeke (Hermann) von Nagell* (nr. 10980 = 61 80=13220), Herr auf Königsbrück unt Ittlingen, drost van Sassenberg, en *Christina Elisabeth van Loë* (nr. 10981= 6181=13221). Uit *Joost van Nagel,* heer van Olden-Ampsen, († in 1558), broeder van voormelde *Ludeke (Hermann) von Naqel* (nr. 10980=6180=13220), stammen de thans nog voortlevende baronnen *van Naqell. Christina Elisabeth von Loë* (nr. 10981=6181=13221) was een dochter van *Maffhias von Loë* ridder (nr. 21962=12362=26442), Herr auf Wissen, drost van Holte, † in 1536, en *Elisabeth von Wylich* (nr.

Overzicht XV.

1392734=3149918=5608478. *Johan. I vorst van Mecklenburg* († 1264),
×
1392735=3149919=5608479. *Luitgard* van *Henneberg* († *1267).*

Hendrik I vorst *van Mecklenburg*
(† 1302),
voorvader in de rechte mannelijke
lijn van H.M. Koningin *Juliana.*

696367=1574959=2804239. Elisabeth van *Mecklenburg*
X
696366=1574958=2804238. *Gerard I* graaf *van Holstein*
(† 1290).

348183=787479=1402119. *Elisabeth* van *Holstein*
X
348182=787478=1402118. *Burchard* graaf van *Wölpe*
(† na 1289).

174091=393739=70105. *Elisabeth* van *Wölpe* († 1336)
X
174090=393738=701058. *Hendrik IV* graaf van *Schwalenberg*
(† 1349).

87045=196869=350529. *Elisabeth van Schwalenberg,*
X
87044=196868=350528. *Aschwin von Steinberg,* ridder
(† na 1336).

43522=98434=175264. *Aschwin von Steinberg* († 1356)
X

21761=49217=87633. *Ilse* von *Steinberg,*
×
21760=49216=87632. *Heinrich von Reden* († 1402),
Pfandherr von Ricklingen, Dannenberg und Hallerburg.

10880=24608=43816. *Ernst* von Reden († na 1410),
Pfandherr von Poppenburg und Marienburg,
X
10881=24609=43817. *Agnes von* der *Schulenburg.*

5540=12304=21908. *Henning von Reden* († 1503),
Pfandherr von Winzenburg, drost te Stadthagen,
X
5541=12305=21909. *Ilse* von *Barner.*

2720=6152=10954. Hans von *Reden.* (1485—1543),
Pfandherr von Poppenburg, drost te Marienburg,
x 1507
2721=6153=10955. *Mette von Schwicheldt.*

3077=5477. *Lucia* von *Reden* († 1583)
X 1539
3076=5476. *Hilmar von Münchhausen* (1512—1573),
Herr auf Schwöbber, „Kriegsoberster".

1538=2738. *Hilmar von Münchhausen* (1558—1617),
Herr anf Schwöbber,
X 1585
1539=2739. Dorothea *von Münchhausen*
(1568-1624).

769=1369. *Lucia* von *Münchhausen* (1589—1651),
X 1607
768=1368. *Johann von dem Bussche* (1570—1624),
Herr auf Lohe und Haddenhausen.

1360. *Ernst von Reden* (1525—1589),
Herr anf Hameln, „braunschw. lüneb. Statthalter" te Celle,
X
1361. *Armgard* von *Rottorf.*

680. *Henning von Reden* (1577—1643),
Herr auf Hameln und Hastenbeck,
X
681. *Magdalena* von *Heimburg.*

340. *Ernst Friedrich von Reden* (1639—1720),
zie verder overzicht XIV.

21963=12363=26443), geb. in 1485, dochter van *Adolph von Wylich* ridder (nr. 43926=24726=52886), Herr auf Diersfarth, „Erbhofmeister" van de Hertog van Kleef, † in 1521, en *Elisabeth van Bylandt* (nr. 43927=24727=52887). Ook van de geslachten *Van Bylandt* en *Von* of *De Loë* maken takken heden nog deel uit van de Nederlandse adel.

Anna von dem Bussche (nr. 1373=773=1653), de eerste echtgenote van *Heinrich von Ledebur* (nr. 1372 = 772 = 1652) was dochter van *Albert von dem Bussche* (nr. 2746=1546=3306), Herr auf Ippenburg, geb. in 1563, † in 1602, en (gehuwd in 1591) *Heilwigvon Münchhausen* (nr. 2747=1547=3307), aus dem Hause Oldendorf, geb. in 1573, † in 1636. Deze *Albert von dem Bussche* (nr. 2746~1546~3307) was een oudere broeder van de in dit hoofdstuk reeds genoemde *Johann von dem Bussche* (nr. 1368=768) en dus evenals deze een afstammeling van hertogen *van Limburg* en graven *van Gelre.*

Over de vooroudèrs van *Friederike Caroline Ernestine von Wurmb* (nr. 43) is ons veel minder bekend. Zij behoorde tot een „uradeliges" geslacht uit Thuringen, dat reeds in het eind van de twaalfde eeuw wordt vermeld en waartoe ook behoorde de in overzicht XIV onder nr. 169 vermelde *Sybille Lucretia von Wurmb* en de in overzicht VIII onder nr. 155 vermelde *Sophie Caroline von Wurmb,*

Wat ons bekend is over de voorouders van *Friederike Caroline Ernestine von Wurmb* (nr. 43) hebben wij neergelegd in het hier volgende overzicht XVI.

Overzicht XVI.

172, *Georg Ludwig von Wurmb,* Herr auf Uhlstedt,
X
173. *Antonia Maria Sophie von Ilten,* aus dem Hause Döllstedt.
|
86. *Wilhelm Christoph Siegmund von Wurmb,*
„Kurf. hann. General-Major", commandant van Northeim,
X
87. *Johanna Sophie Elisabeth Schott von Schottenstein,*
dochter van *Johann Hinrich Karl Schott von Schottenstein* (nr. 174), Herr auf Memelsdorf, en *Sophie Regina Marschall von Herrengosserstädt* (nr. 175), aus dem Hause Bratendorf.
|
43. *Friederike Caroline Ernestine von Wurmb* (1767—1834),
hierboven reeds vermeld.

§ 8. Nrs, 44 en 45. Von Gutschmid=Von Burgsdorff.

Johann Wilhelm Freiherr *von Gutschmid* (nr. 44), Herr auf Klein Wolmstorf, geb. Dresden 2 november 1761, „Königl. sächs. Geheimer Rat und Konferenzminister", † Dresden 2 februari 1830, tr. Dresden 31 mei 1812 *Auguste Agnes Amalie von Burgsdorff* (nr. 45), geb. Merseburg 22 juli 1786, † Neu-Pouch bei Bitterfeld 24 september 1852. Zij hertr. Dresden 27 juni 1836 *Eduard von Wietersheim,* Herr auf Nöbdenitz und Neu-Pouch, „Königl. sächs. Staatsminister".

Het geslacht *Von Gutschmid* behoort tot de z.g. „Briefadel". De vader van bovengenoemde *Johann Wilhelm* Freiherr *von Gutschmid* (nr. 44) was Dr. *Christian Gotthelff* Freiherr *von Gutschmid* (sr. 88), geb. in 1721, juris doctor, burgemeester van Leipzig, „Kurf. sächs. Geheimer Kabinettsminister", † in 1798; hij was op 28 oktober 1765 in de adel van het Heilige Roomse Rijk en tot des H.R. Riiksvriiheer verheven en was in 1753 gehuwd met *Karoline Marie Wilhelmine Müller* (nr. 89), geb. in 1733, † in 1801, dochter van *Johann Wilhelm Müller* (nr. 178), „Kammerkonsulent" te Leipzig, en *Maria Tesmerin* (nr. 179).

Voornoemde Dr. *Christian Gotthelf* Freiherr *von Gutschmid* (nr. 88) was een zoon van Ds. *Christoph Friedrich Gutschmidt* (nr. 176), geb. in 1683, van 1712—'51 predikant te Kahren (Kreis Kottbus) , en (gehuwd in 1712) *Katharina Greifenhagen* (nr. 177), geboortig van Potsdam. Zijn grootouders van vaderszijde waren Ds, *Martin Gutschmidt* (nr. 352), geb. te Potsdam in 1653, predikant te Uetz-Paretz (Kirchenkreis Potsdam 11), † in 1720, en diens eerste echtgenote (gehuwd in 1679) *Dorothea Müller* (nr. 353), die in 1683, bij de geboorte van haar bovengenoemde zoon, in het kraambed overleed.

Auguste Agnes Amalie von Burgsdorff (1786—1852), hierboven onder nr. 45 genoemd, behoorde tot een oudadellijk geslacht, afstammende van de in 1325 vermelde ridder *Henningus de Burchardisdarp* en afkomstig uit de Mark Brandenburg.

In het hier volgende overzicht XVII zullen wij een en ander mededelen over 'ouders, grootouders en overgrootouders van voornoemde *Auguste Agnes Amalie von Burgsdorff* (nr. 45).

Overzicht XVII.

45. *Auguste Agnes Amalie von Burgsdorff (1786-1852).*

Ouders:

90. *Friedrich Adolph von Burgsdorff* (1743—1799), Herr auf Zscherpitz und Münchenrode, „Kgl. sächs. Kanzler", kamerheer van de Koning van Saksen, tr. in 1782
91. *Erdmuthe Wilhelmine Luise Senfft von Pilsach* (1766-1816).

Grootouders:

180. *Karl Gottlob von Burgsdorff* (1708—1766), Herr auf Hohenzieten und Marienwerder, „Kgl. sächs. Geheimer Rat", „Kanzler zu Zeitz", tr. in 1735
181. *Henriette Sophie* Freiin *von Gersdorff* (1702-1747).
182. *Adam Friedrich Senfft von Pilsach* (1723—1783), Herr auf Zscheiplitz (Reg. Bez. Merseburg) und Oberschmon (bei Querfurt), „Kurfstl. sächs. Kreishauptmann des Kurkreises und Oberaufseher der Saalflösse", tr. 2°
183. *Wilhelmine Charlotte von Wolffersdorff* (1730-1808).

Overgrootouders:

360. *Georg Christoph von Burgsdorff* (1673-1741) , Herr auf Hohenzieten, Derzow, Marienwerder, Kerkow, Simonsdorf, Oegeln, etc., „Hzgl. sachs.-merseb. Hofrat und Konsistorialpräsident", „Landeshauptmann der Niederlausitz", tr. in 1704
361. *Rahel* Freiin *von Gersdorff* (*1683-1751).*
362, *Gottlob Ehrenreich* Freiherr *von Gersdorff* (1666-1720), Herr auf Weichau, Reinshayn, Peterswaldow, etc., tr. 2° in 1700
363. *Johanna Eleonore* Freiin *von Gersdorff* (1681-1 702), aus dem Hause Baruth.
364. *Johann Friedrich Senfft von Pilsach* (1683—1738), Herr auf Hayn, Röpsen und Gross-Priesslich, „Ldgfl. hess. Kammerjunker und Major", „Burgmann in Giessen", tr.

365. *Sophie Marie Helene Luise Auguste von Dachröden (1700-1738).*
366. ..... *von Wolffersdorff, tr.*
367. .....

Voornoemde Georg *Christoph von Burgsdorff* (nr. *360)* was zoon van *Bernd Hildebrand von Burgsdorff* **(nr.** 720), Herr auf Hohenzieten, Derzow, Marienwerder, etc., geb. in *1642,* „Kurfstl. brandenb. Hof- und Legationsrat", kamerheer van de keurvorst van Brandenburg, † in 1677, en *Magdalene Sibylle* Freiin *von Friesen* (nr. 721), aus dem Hause Rötha.

Zijn grootvader van vaderszijde *Georg Ehrenreich von Burgsdorff* (nr. 1440), Herr auf Hohenzieten etc., geb. in *1603,* gouverneur van Köstrin, † in 1656, was een broeder van de in de Pruisische geschiedenis zeer bekende minister van de Grote Keurvorst *Conrad von Burgsdorff* (1595-1652). Beiden waren zonen van *Alexander Magnus von Burgsdorff* (nr. 2880), Herr auf Hohenzieten und Dertzow, geb. in 1567, „kurbrandenb. Kapitän", „Amtshauptmann zu Zehden und Neuenhoff", † in *1620,* en diens echtgenote (gehuwd in 1592) *Catharina von Röbel* (nr. 2881), geb. in 1574, † in 1615, dochter van *Jochem von Röbel* (nr. 5762), Herr auf Buch, Kruge, Gersdorff etc., geb. in 1515, generaal-veldmaarschalk in Keizerlijke Duitse dienst, † in 1574, en *Hedwig von Krummensee* (nr. 5763).

Rahel Freiin *von Gersdorff* (nr. 361) was een dochter van *Nicol* Freiherr *von Gersdorff* (nr. 722), Herr auf Baruth, Gross-Hennersdorf, Ober- und Nieder-Berthelsdorf, Buchwalde etc., „Landvogt der Ober-Lausitz", „Kurfstl. sächs. Oberkammerherr und Wirkl. Geh. Rat", en *Henriette Catharine* Freiin *von Friesen* (nr. 723) aus dem Hause Rötha; deze waren ook de ouders van de in overzicht XVII genoemde *Johanna Eleonore* Freiin *von Gersdorff* (nr. 363) en de grootouders, van moederszijde van *Nicolaus Ludwig* Graf *von Zinzendorff,* bekend als grondlegger van de Hernhutter-Gemeenschap.

§ 9. Nrs, 46 en 47, **Von Bassewitz = Von Schlippenbach.**

Friedrich Werner Ludwig Graf *von Bassewitz* (nr. 46), Senioratsherr auf Wohrenstorf, Horst und Wielow, Herr auf Perlin, Burg Schlitz, Karstorf, Görzhausen, Hohen-Demzin und Ziddorf, geb. Berlijn 7 oktober 1788, kamerheer van de Groothertog van Mecklenburg-Schwerin, † Perlin 31 mei 1863, tr. Schönermarck 24 april 1818 *Auguste* Gräfin *von Schlippenbach* (nr. 47), geb. Schönermarck 24 november (of 11 augustus) 1796, † Potsdam 13 augustus 1883.

Het geslacht *Von Bassewitz* kwam reeds ter sprake in § 5, waar de voorouders van het echtpaar *August Friedrich Wilhelm Hartwig von Bülow* (nr. 38)*-Joachime Kunigunde von Bassewitz* (nr. 39) zijn behandeld, en behoorde tot de Mecklenburgse „Uradel". Reeds in 1254 wordt *Bernhardus de Bassewicze* genoemd. Het geslacht splitste zich al vroeg in twee, thans nog voortlevende takken, wier gemeenschappelijke stamvader vermoedelijk was *Hans von Bassewitz* (nr. 376832?), Herr auf Hohenluckow, Lüningshagen und Stowe, † in 1397.

Vermoedelijk was een zoon van hem de reeds in § 5 genoemde *Hennecke von Bassewitz* (nr. 188416), Herr auf Prebberede. Deze laatste was de bet-bet-overgrootvader van *Kuno Wolffrath von Bassewitz* (nr. 5888), Herr auf Lühburg und Maslow, geb. in 1554, „mecklenb. Landrat", † in 1610, en (gehuwd in 1577) diens eerste echtgenote *Catharina von Biilow* (nr. 5889), † in 1592.

De voornoemde echtelieden *von Bassewitz* (nr. 5888)*-von Bülow* (nr. 5889) waren op hun beurt de betovergrootouders van *Henning Friedrich* Graf *von Bassewitz* (nr. 368), in 1726 tot graaf van het Heilige Roomse Rijk verheven, die wij zullen aantreffen in het thans volgende overzicht XVIII, waarin de ouders, grootouders en overgrootouders van zijn achterkleinzoon *Friedrich Werner Ludwig* Graf *von Bassewitz* (nr. 46) zullen worden behandeld. Een oudere broeder van laatstgenoemde was *Adolf Christian Ulrich* Graf *von Bassewitz* (1787-1841), wiens in 1888 geboren achterkleindochter *Ina Marie Helene Adele Elise* Gräfin *von Bassewitz,* Gräfin *von Ruppin,* in 1914 in het huwelijk trad met Z.K.H. *Oskar* prins *van Pruisen* (1888—1958).

Overzicht XVIII.

46. *Friedrich Werner Ludwig* Graf *von Bassewitz* (1788—1863).

Ouders:

92. *Bernhard Friedrich* Graf *von Bassewitz* (1756—1816), Herr auf Prebberede, Grieve, Jahmen, Dalwitz, Stierow, Stechow, Wardow, Wozeten Sprotendorf, Perlin, Söhring und Holzlübchin, „meckl. schwerin. Geheimer Ratspräsident", tr. in 1783
93. *Charlotte Marie von Koppelow* (1764-1802).

Grootouders:

184. *Karl Friedrich* Graf *von Bassewitz* (1720—1783), Herr auf Prebberede, „mecklenb. Premier-Minister", tr. in 1754
185. *Marie Elisabeth von Lützow* (1722-1794).
186. *Adam Christoph Reimar von Koppelow* (1711—1785), Herr auf Siggelkow, „mecklenb.-schwer. Oberjägermeister", tr. 2° in 1760
187. *Auguste Elisabeth Marie von Witzendorff* (1741-1765).

Overgrootouders:

368. *Henning Friedrich* Graf *von Bassewitz* (1680—1759), Duits Keizerlijk „Geheimer Rat", Russisch geheimraad, „holstein-gottorp. Geheimer Ratspräsident und Oberhofmeister", tr. in 1703
369. *Anna Maria von Clausenheim (1683-1757).*
370. *Dominicus von Lützow* (1687—1746), Herr auf Salïtz, tr. in 1714
371. *Margarethe Elisabeth von Bülow* (*1692-1771)* .
372 = 292 = 296. *Adam Ernst von Koppelow* (1685—1750), Herr auf Siggelkow und Repzin, „Langrfl. hessischer Kornett", tr.
373 = 293 = 297. *Elisabeth de Vorstern* (1689-1752).
374. *August Christian von Witzendorff* (1704—1763), Herr auf Gross-Thurow, Koltenmoor, Hage und Göye, „Oberhauptmann" in Britse en Brunswijk-Luneburgse dienst, „Kammerjunker", „Landrat" in Lauenburg, „Hofrichter" te Ratzeburg, voorzitter van het Lauenburgse „Hofgericht", „Domdechant" te Lübeck, tr. in 1740
375. *Elisabeth Sophie Marie von Petersdorff* († in 1781) .

Het echtpaar *von Lützow* (nr. 370)*-von Biilow* (nr. 371) hebben wij reeds ontmoet op het overzicht VII; tevens vinden wij in dat overzicht bijzonderheden over haar voorouders uit het geslacht *Von Bülow.* In § 5 vindt men bovendien nadere uitgewerkte gegevens over verdere voorouders —

uit de geslachten ***Von Hahn, Von der Lühe, Von*** *Rantzau* e.a. — van haar vader *Cuno* ***Hans von*** *Bülow* (nr. 742), wiens echtgenote ***Dorothea*** *Auguste von Lüneburg* (nr. 743) een dochter was van *Hinrich* ***von Liineburg*** (nr. ***1486)*** en *Margarethe Elisabeth* ***von*** *Rantzau* (nr. 1487).

Ook het echtpaar ***von Koppelow*** (nr. 372=292=296) *de* ***Vorsfern*** (nr. 373=293=297) kwam reeds eerder ter sprake en wel in § 4 (zie de overzichten IV en V).

Auguste Gräfin ***von Schlippenbach*** (nr. 47) was lid van



Christoph Carl graaf von *Schlippenbach* (nr. 1504=396) 1624—1660.
Naar een afbeelding in „Svenskt Pantheon", door F. U. Wrangel (Stockholm 1906).

een tot de „Uradel" van het Graafschap Mark en Hertogdom Berg behorend geslacht, waarvan sedert 1428 leden in Lijfland wonden, vermeld. Als oudste bewezen stamvader geldt *Johann* ***Slypenbeke*** (nr. 96256=27344), Herr auf Bornhusen in Lijfland sedert 1546 en betovergrootvader van *Johann* ***Friedrich von*** *Schlippenbach* (nr. 6016=1584), Herr auf Salingen, Allaschen und Barutzen, „Oberhauptmann" te Goldingen, „kurl. Mannrichter", 17 oktober 1620 ingeschre-

Overzicht XIX.

6350=24078. *Hermann von Dönhof,*
Herr *auf* Sahlingen (Kurland) und Kötz (Estland),
X
6351=24079. *Anna von Joeden,* Erbin von Illien, Herrin auf Sarraicken (Kurland)

3175=12039. *Elisabeth von Donhöf,* X 1564 3174=12038. *Gerhard* von *Nolde* († 1597), Herr auf Atlitzen, Gr. und Kl. Gramsenden, Kalleten, Hasenpoth usw., „Kaiserl. röm. Hatschierhauptmann", „Herzogl. kurl. Rat".	*Gerhard von Dönhof* († 1598), Herr auf Kötz, „Statthalter" te Leal en Hapsal in Estland, X 1580 *Margarete von Zweyffel.*
1587=6019. *Elisabeth von Nolde* (1570—16...) X 1586=6018. *Johann von Manteuffel gen. Szoege* (1563—1614), Herr auf Katzdangen, Reesen, Duxtigall, Blendinen, usw., „piltenscher Landrat"	*Caspar* vorst von, *Dönhoff,* Pools rijksraad.
793=3009. *Awna Maria von Manteuffel gen. Szoege,* X 792=3008. *Christopher* von *Schlippenbach* († 1648), Herr auf Sahlingen, luitenant.	*Anna von Dönhoff* *X 1638* *Bogislaw* graaf *Leszczynski* (1614—1659)
396=1504. *Christoph Carl* graaf *von Schlippenbach,* graaf van Wath en Sköfde, etc. (1624—1660) X 397=1505. *Helena Elisabeth* Freiin von *Braunfalck* (1629-1684)	*Raphael* graaf *Leszczynski,* (1650—1703) × 1676 Anna *Jablonowska* (1660-1727)
198=752. *Carl Friedrich* Graf von *Schlippenbach* etc. (1658—1723), × 3" in 1694 199=753. Anna *Barbara* Sabina von, *Arnim* († 1739).	*Stanislas* graaf *Leszcynski,* koning van *Polen,* hertog *van Lotharingen* (1677—1766) X 1698 *Catharina* gravin *Opalinska* (1680-1747)

39. *Euphemia Louise* Gräfin *von Schlippenbach* (1698-1763) X 1732 98. Hans *Werner* Freiherr von Ham- *merstein-Equord* (1698-1787)	376. *Carl Christoph* Graf von *Schlippenbach* (1700-1766) X 377. *Christine Marie* Charlotte Gräfin von *Sparr* (t 1788)	Maria *Leszczynska* prinses *van Polen* (1703—1768), × 1725 *Lodewijk XV* koning *van Frankrijk* en *Navarra* (1710-1774).

ven in het Koerlandse „Adelsmatrikel" en gehuwd met *Margaretha von Fircks* (nr. 6017= 1585). Deze echtelieden waren de ouders van *Christopher von Schlippenbach* (nr. 3008= 792), Herr auf Sahlingen, luitenant, † in 1648, tr., als eerste echtgenote, *Anna Maria von Manteuffel genannt Szoege* (nr. 3009=793). Deze was een achternicht van *Anna* gravin *von Dönhoff*, in 1638 gehuwd met *Bogislaw* graaf *Leszczynski* (1614—1659), grootmoeder van *Stanislas* graaf *Leszczynski*, koning *van Polen*, hertog *von Lotharingen* (1677-1766) en 'overgrootmoeder van *Maria Leszczynska* prinses *van Polen* (1703—1768), gemalin van de Franse koning *Lodewijk XV*. In het 'overzicht XIX is deze verwantschap neergelegd.

De op dat overzicht XIX onder nr. 396=1504 vermelde *Christoph Carl* graaf *von Schlippenbach* (1624—1660), overste in Zweedse dienst, Zweeds rijksraad, president van het „Tribunal" te Wismar, opperschenker en opperkamerheer van de Koningin Christina van Zweden, werd 1 juni 1654 in de Zweedse gravenstand verheven als graaf *Schlippenbach*, graaf van *Wath* en *Sköfde*, baron van *Ljuxula*.

Zijn zoon *Carl Friedrich* Graf *von Schlippenbach etc.* (nr. 752=198), Herr auf Schönermark, Arendsee, Schapow und Basedow, trad in Pruisische dienst: deze was geboren in 1658, werd „General-leutnant" in Pruisische dienst, gouverneur van Kolberg en „Amtshauptmann" van Egeln, en overleed in 1723. Hij was in 1694 in derde echt gehuwd met *Anna Barbara Sabina von Arnim* (nr. 753=199), † in 1739, dochter van *Jacob, Dietloff von Arnim* (nr. 1506=398), Herr auf Boitzeburg und Nechlin, geb. in 1645, „Kurf. brandenb. Oberst", „Amtshauptmann" te Gramzow, † in 1689, en *Euphemia von Blankenburg* (nr.1507=399), aus dem Hause Wulffshagen, en kleindochter van Georg *Wilhelm von Arnim* (nr. 3012= 796), Herr auf Boitzenburg und Sachsendorf, geb. in 1612, „Landschaftsdirector der Uckermark", † in 1673, en (gehuwd in 1639) *Barbara Sabina von Hohendorff* (nr. 3013~797). De laatstgenoemde echtelieden waren tevens de ouders van de generaal-veldmaarschalk in Brandenburgse 'dienst *Georg Abraham von Arnim* (1651—1734), wiens dochter *Johanna Augusta von Arnim* (1700—1763), gehuwd met *Friedrich* Freiherr *von Bülow* (1698—1738), de grootmoeder was van de 'reeds in § 5 ter sprake gekomen Pruisische generaal *Friedrich Wilhelm* Graf *Bülow von Dennewitz* (1755—1816), onder wiens leiding in 1813 een gedeelte van ons land werd bevrijd van de Franse overheerser.

Carl Friedrich. Graf *von Schlippenbach* (nr. 752=198) en *Anna Barbara Sabina von Arnim* (nr. 753= 199) waren de ouders van *Euphemia Louise* Gräfin *von Schlippenbach* (nr. 99) — gehuwd met *Hans Werner* Freiherr von *Hammerstein-Equord* (nr. 98) en nader te vermelden in de volgende § 10 — en van *Carl Chrisfoph* Graf *von Schlippenbach* (nr. 376), over wie men gegevens zal aantreffen in het thans volgende overzicht XX, waarin de ouders, grootouders en overgrootouders van zijn achterkleindochter *Auguste* Gräfin *von Schlippenbach* (nr. 47) worden behandeld.

Overzicht **XX.**

47. *Auguste* Gräfin *von Schlippenbach* (1796-1883)

Ouders:

94. *Carl Friedrich Wilhelm* Graf *von Schlippenbach* (1768—1839), graaf van Wath etc., kamerheer van de Koning van Pruisen, tr. in 1793
95. *Friederike Caroline* Gräfin *von Beust (1772-1826).*

Grootouders:

188. *Carl Ernst Georg* Graf *von Schlippenbach*, graaf van Wath etc. (1738—1794), Fideikommissherr auf Schönermark, kamerheer van de Koning van Pruisen, „Hofmeister" van Prins Heinrich van Pruisen, tr. in 1763
189. *Christiane von Haeseler (1716-1811)* .
190. *Gottlob Carl* Graf *von Beust* (1739—1796), Herr auf Penitz, „sachsen-goth. Wirkl. Geheimer Rat", „Konsistorialpräsident" in Altenburg, tr.
191. *Johanna Charlotte von Berlepach* (1748-1772).

Overgrootouders:

376. *Carl Christoph* Graf *von Schlippenbach*, graaf van Wath etc. (1700—1766), Herr auf Schönermark, majoor der cav. in Pruisische dienst, Pruisisch „Wirkl. Geheimer Staatsminister", „Amtshauptmann" te Schlanstedt en Oschersleben, opperschenker van de Koning van Pruisen, tr.
377. *Christine Marie Charlotte* Gräfin *von Sparr* († in 1788).
378. *Gottlieb von Haeseler* (1701—1752), „Kgl. preuss. Geheimer Rat und Regierungsrat", verheven in de Pruisische adel in 1733, ridder van het Heilige Roomse Rijk 1742, tr. in 1730
379. *Margarete Elisabeth Haeseler* (1710-1764).



Gustaf graaf *Hom*, graaf *van Björneborg* (nr. **3022**) 1592—1657.
Naar een afbeelding in „Svenskt Pantheon" door F. U. Wrangel (Stockholm 1906).

380. *Carl Leopold* Graf *von Beust* (1701—1778), Herr auf Neustadt und Burg-Sulze, „Kurf. pf. bayr. Kämmerer", tr. 2° in 1739
381. *Caroline Dorothea Elisabeth von Rex* (1718-1791) .
382, *Friedrich von Berlepsch* (1708—1762), „Kgl. poln. und Kurf. sächs. General-Major", tr. in 1741
383. *Friederike Sophie Luise von Hessler* (1721—1790), aus dem Hause Vitzenburg.

De in overzicht XX onder nr. 377 genoemde *Christine Marie Charlotte* Gräfin *von Sparr* († in 1788) was een dochter van *Friedrich Wilhelm* Graf *von Sparr* (nr. 754), Herr auf Greifenberg, Trampe und Prenden, geb. in 1657, overste in. Keizerlijke en in Venetiaanse dienst, † in 1729, en diens derde echtgenote *Ulrike Ebba* gravin *Bielke* (nr. 755), geb. in 1688, † in 1716. Haar grootouders van vaderszijde waren *Georg Friedrich* Graf *von Sparr* (nr. 1508), Herr auf Greifenberg, Trampe, Beerbaum und Prenden, geb. in 1625, generaal-veldmaarschalk in Keizerlijke dienst, generaal in Venetiaanse dienst, in 1670 verheven tot graaf van het Heilige Roomse Rijk, † in 1676, en diens tweede echtgenote (gehuwd in, 1654) *Casparine von Schönebeck* (nr. 1509), aus dem Hause Nienberge, geb. in 1632, † in 1692; die van moederszijde *Nils* graaf *Bielke* (nr. 1510), geb. in 1644, generaal-veldmaarschalk in Zweedse dienst, gouverneur-generaal van Lijfland en van Pommeren, Zweeds ambassadeur te Parijs 1679—'82, † in 1716, en (gehuwd in 1669 j *Eva* gravin *Horn* (nr. 1511), geb. in 1653, † in 1740, dochter van *Gustaf* graaf *Horn*, graaf *van Björneborg* (nr. 3022), geb. in 1592, Zweeds generaal-veldmaarschalk, opperbevelhebber van het Zweedse leger in Duitsland, president van het „Krigskollegium", † in 1657.

Voornoemde *Nils* graaf *Bielke* (nr. 1510) behoorde tot een zeer oud en aanzienlijk Zweeds geslacht, waartoe onder meer behoorden *Gunnila Bielke* (1568—1597), tweede gemalin van de Zweedse koning *Johan III* uit het huis *Wasa*, en de in 1437 overleden *Brita Bielke* (nr. 193335=386603=386731), eerste echtgenote *Karel* VIII koning *van Zweden* uit het huis *Bonde* (nr. 193334=386602=386730), welk laatste echtpaar ook tot de voorouders van *Nils* graaf *Bielke* (nr. 1510) behoort.

Het thans volgende overzicht XXI verstrekt gegevens over de naaste voorouders van *Nils* graaf *Bielke* (nr. 1510).

Overzicht **XXI.**

1510. *Nils* graaf *Bielke (1644-1716).*

Overzicht **XXII.**

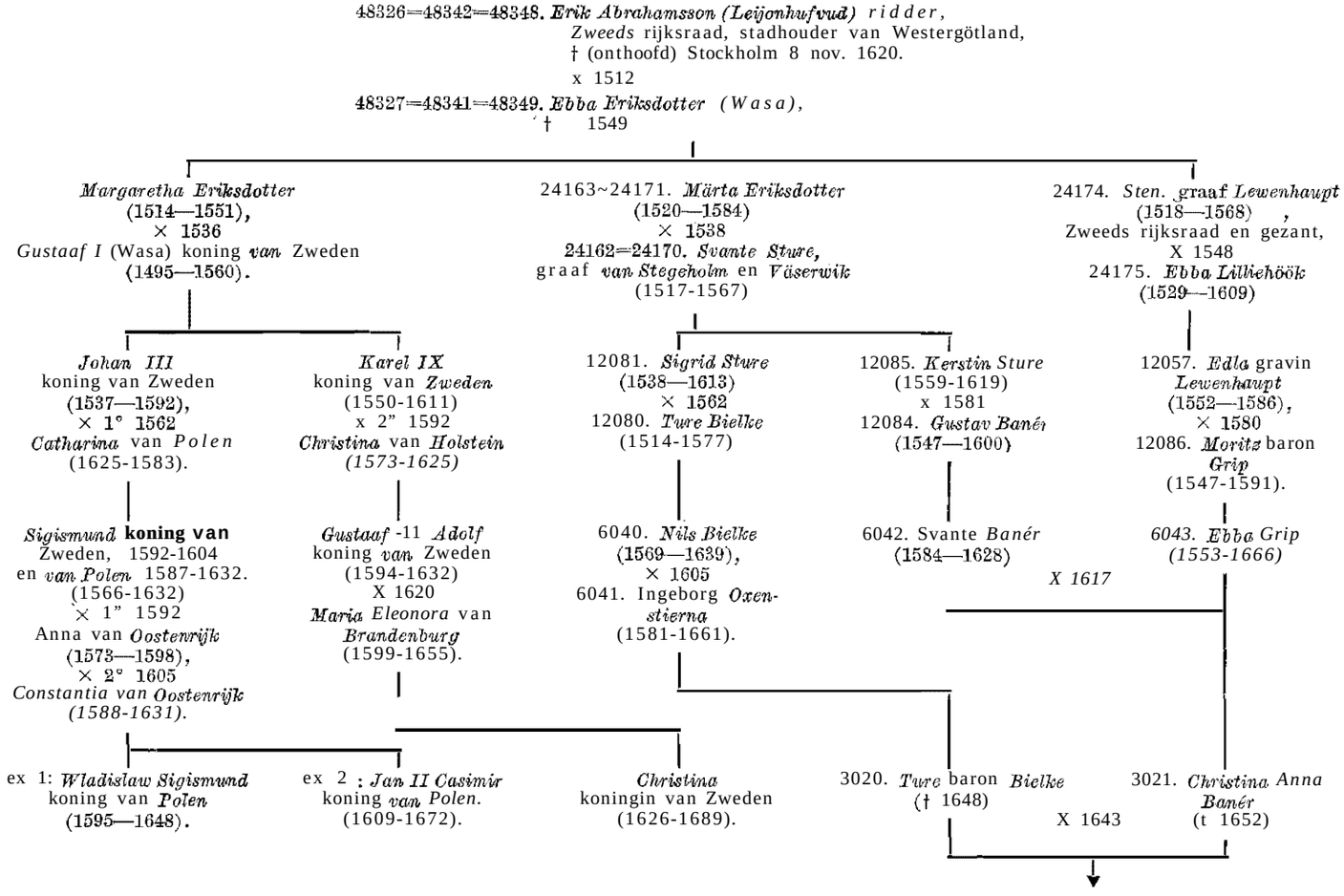



Nils graaf *Bielke* (nr. 1510)
1644—1716
Naar een afbeelding in „Svenkst Biogr. Lexicon" IV.



Nils Bielke (nr. 6040)
1569—1639
Naar een afbeelding in „Svenkst Biogr. Lexicon" IV.



Eva gravin *Horn* (nr. 1511)
1653—1740
echtgenote van *Nils* graaf *Bielke*.
Naar een afbeelding in „Index över Svenska Porträtt 1500—1850", Band 1 (Stockholm 1935)

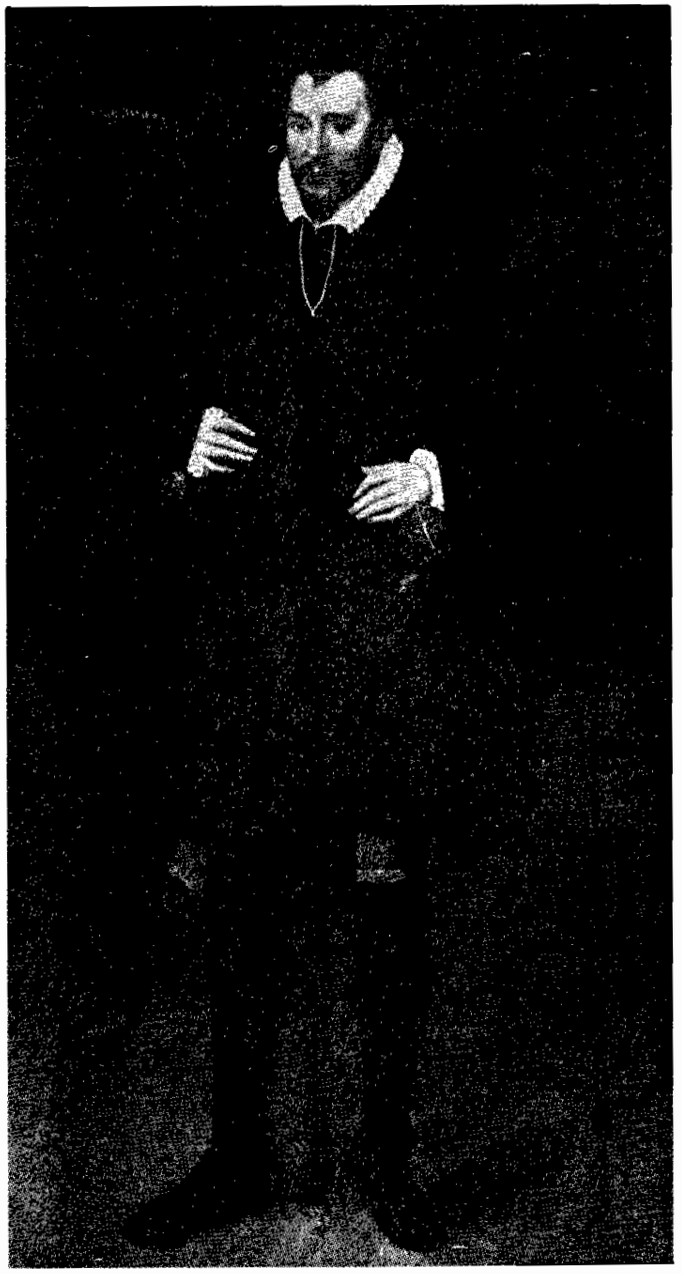

Gustav Banér (nr. 12084)
1547—1600
Naar een afbeelding in „Svenkst Biogr. Lexicon" 11,



Karel VIII Knutsson koning *van Zweden* (nr. 386602=386666=386730)
1409—1470

Naar een afbeelding in „Svenska Kungliga Porträtt" Del 1
(Stockholm 1943).

Ouders:

3020. *Ture* baron *Bielke* († in 1648), Zweeds krijgsraad, tr. in 1643

3021. *Christina Anna Banér* († in 1652).

Grootouders:

6040. *Nils Bielke* (1569—1639), tr. in 1605

6041. *Ingeborg Oxenstierna* (1581-1661).

6042. *Svante Banér* (1584—1628), Zweeds rijksraad, gouverneur van Riga, tr. in 1617

6043. *Ebba Grip* (*1583-1666).*

Overgrootouders:

12080. *Ture Bielke* (1514—1577), tr. 2° in 1562

12081. *Sigrid Sture* (1538—1613).

12082. *Bengt Oxenstierna*, baron *van Lindholm en Mörby* († in 1591) , heer van Ekebyholm, hofmaarschalk en raad van de Hertog Karel van Södermanland, gauhoofdman in Vadsbö, tr. 1° in 1579

12083. *Sigrid Gustavsdofter (Tre Rosor)* († in 1586).

12084. *Gustav Banér* (1547—1600), Zweeds rijksraad en hofmaarschalk, tr. in 1581

12085. *Kerstin Sture* (1559—1619).

12086. *Moritz* baron *Grip* (1547—1591), Zweeds krijgsoverste, tr. in 1580.

12087. *Edla* gravin *Lewenhaupt* (1552—1586).

Zeer talrijk zijn de banden van de in het overzicht XXI vermelde personen en het sedert 1523 in Zweden regerende koningshuis *Wasa*. Van de acht overgrootouders van *Nils* graaf *Bielke* (nr. 1510) zijn er maar twee, te weten *Ture Bielke* (nr. 12080) en *Gustav Banér* (nr. 12084) bij wie ik geen *Wasa's* onder de voorouders aantrof; alle andere overgrootouders stammen in de vrouwelijke lijn uit dit geslacht.

Van hen was *Moritz* baron *Grip* (nr. 12086) zeer na verwant aan het koningshuis; zijn moeder *Brita Brahe* (nr. 24173) — echtgenote van *Birger Nilsson Grip* (nr. 24172), heer van Winas en Tarna, Zweeds admiraal en rijksraad, stadhouder van Smaland — was dochter van *Joakim Persson Brahe* (nr. 48346), in 1520 bij het zogenaamde bloedbad van Stockholm vermoord, en (gehuwd in 1516) *Margareta Eriksdotter (Wasa)* (nr. 48347), zuster van *Gustaaf I* koning *van Zweden*, de eerste Zweedse koning uit het geslacht *Wasa*. Zodoende was voornoemde *Moritz* baron *Grip* (nr. 12086) een achterneef van de beroemde *Gustaaf II Adolf* koning *van Zweden* (1594-1632).

Gustaaf II Adolf koning *van Zweden* was echter ook een achterneef van *Sigrid Sture* (nr. 1208 1) , *Kerstin Sture* (nr. 12085) en *Edla Lewenhaupt* (nr. 12087). Deze verwantschap kan blijken uit het bijgaande overzicht XXII.

De in het hoofd van dat overzicht XXII onder nr. 48327 =48341=48349 genoemde *Ebba Eriksdotter Wasa* († in 1549), was een achternicht van de reeds genoemde Zweedse koning *Gustaaf I Wasa* (1495—1560).

De eveneens op 'het 'overzicht XXII genoemde *Svante Sture*, graaf *van Stegeholm en Väservik*, etc., (nr. 24162= 24170) — Zweeds rijksmaarschalk, in 1567 te Upsala doodgestoken, door de Zweedse koning Erik XIV -was een zoon van de in de Zweedse geschiedenis zeer bekende *Sten Sture* (nr. 48324=48340), heer van Ekesjö en Penningby, opvolger

Overzicht **XXIII.**

386602=386666=386730. *Karel VIII Knutsson (Bonde)* koning *van Zweden* (1409-1470)
x 1"
386603=386667=386731. *Brita Turesdotter Bielke* († *1437*).

193301=193333=193365. *Kristina Bonde*
X 1446
193300=193332=193364. *Erik Eriksson Gyllenstierna* ridder, Zweeds rijksraad († 1477).

96650=96666=96682. *Nils Eriksson Gyllenstierna* ridder, († 1495), Zweeds rijksraad, etc.
x 1457
96651=96667=96683. *Sigrid Eskilsdotter Banér.*

48325=48333=48341. *Kristina Nilsdotter Gyllenstierna* (1494-1559)
x 1" 1511
48324=48340. Sten *Sture* († 1520) ;
× 2°
48332. *Johan Turesson (Tre Rosor)* ridder, († 1556), Zweeds rijksraad.

ex 1: 24162=24170. *Svante Sture graaf van Stegeholm en Väserwik* (1517—1567)
x 1538
24163=24171. *Märta Eriksdotter (Leijonhufvud)* (1520—1584)

ex 2: 24166. *Gustav Johansson (Pre Rosor)* graaf *van Enköping* en, *Bogesund,* (1531-1579)
Zweeds rijksraad,
X
24167. *Ingeborg Christoffersdotter (Tre Ekblad),* († 1558).

12081. *Sigrid Sture* (1538—1613), zie overzichten XXI en XXII.

12055. *Kerstin Sture* (1559—1619), zie overzichten XXI en XXII.

12083. *Sigrid Gustavsdotter (Tre Rosor)* († 1586) zie verder overzicht XXI.



Moritz baron *Grip* (nr. *12086)*
x47-1591.

Naar een afbeelding in „Index över Svenska Porträtt 1500—1850", Band 1. (Stockholm 1935).



Sten Sture (nr. 48324~45340)
† 1520.
Naar een afbeelding in „Svenska Kungliga Porträtt", Del 1 (Stockholm 1943).

van zijn vader als regent van het Koninkrijk Zweden, en in 1520 overleden, na een dodelijke verwonding te hebben opgelopen in de tegen, de Denen geleverde slag van Logesund, en (gehuwd in 1511) *Kristina Gyllenstierna* (nr. 48325=48333=48341), achterkleindocher van *Karel VIII Knutsson* koning *van Zweden* (nr. 386602=386666=386730), die van 1448—'57,'64—'65 en '67—'70 over dat land regeerde en wiens grootmoeder wederom een lid van het geslacht *Wasa* was.

In het (overzicht XXIII is deze afstamming vastgelegd; daaruit blijkt dat ook de in het overzicht XXI onder nr. 12083 genoemde *Sigrid Gustavsdotter (Tre Rosor)* († in 1586) tot de afstammelingen van die Zweedse koning behoort.

De op het overzicht XX onder de nrs. 378 en 379 genoemde *Gottlieb von Haeseler* en *Margarete Elisabeth Haeseler* behoorden tot een uit Brunswijk afkomstig Maagdenburgs geslacht. Voornoemde *Gottlieb von Haeseler* (nr. 378) was: zoon van *Valentin Haeseler* (nr. 756), geb. in 1657, koopman, „Senior und Examinator der Stadtrechnungen" te Maagdenburg, † in 1728, en (gehuwd in 1683) *Marie Koepcke (Köpke)* (nr. 757), geb. in 1668, † in 1730.

Valentin Haeseler (nr. 756) was zoon van *Heinrich Haeseler* (nr. 1512), geb. in 1629, brouwer te Brunswijk, † in 1709, en (gehuwd in 1656) *Gertrud Marie Eltzen* (nr. 1513), geb. in 1635, † in 1714: zijn grootouders van vaderszijde waren, *Hans Haeseler* (nr. 3024), koopman te Brunswijk, † in 1662, en (gehuwd in 1,621) *Dorothea Kampfer* (nr. 3025), † in 1669; die van moederskant waren *August Eltzen* (nr. 3026), „Seidensticker" te Celle, en (gehuwd in 1630) *Anna Stemer* (nr. 3027), † in 1641.

Marie Koepcke (nr. 757) was dochter van *Arndt Koepcke* (nr. 1514), geb. in 1627, koopman, „Gewandschneider-Innungsmeister und Ausschussverwandter" te Maagdenburg, † in 1689, en *Catharina Pohlmann* (nr. 1515), † in 1712; haar grootouders van vaderszijde waren *Dietrich Koepcke* (nr. 3028), koopman te Brunswijk, † in 1645, en (gehuwd 1626) *Ilse Markgraf* (nr. 3029), geb. in 1608, † in 1641; de grootouders van moederskant waren *Adam Pohlmann* (nr. 3030), „Viertelsherr" te Maagdenburg, † in 1662, en *Catharina Loesecke* (nr. 3031), † in 1675.

Carl Leopold Graf *von Beust* (nr. 380), in het overzicht XX vermeld, was in 1777 tot graaf des H.R. Rijks verheven en was zoon van *Joachim Ft-iedrich von Beust* (nr. 760), Herr auf Obergötzsch, Oberlosa und Liebau, geb. in 1661, „Herzgl. sächs. zeitz. Landrat und Kreiscommissar", † in 1741, en *Johanne Charlotte* Edle *von der Planitz* (nr. 761).

De ook in het overzicht XX genoemde *Friedrich von Berlepsch* (nr. 382) was een zoon van *Thomas Christian von Berlepsch* (nr. 764). geb. in 1668, 25ste „Erbkämmerer in Hessen", „hessen-cassel. General-Leutnant", gouverneur van Kassel, † in 1752, en (gehuwd in 17017) *Henriette von Tettau* (nr. 165), aus dem Hause Worinen, geb. in 1687, † in 1761.

§ 10. Nrs, 48 en 49. Von dem **Bussche-Haddenhausen=Von Hammerstein-Equord.**

Georg *Wilhelm Daniel* Freiherr *von dem Bussche-Haddenhausen* (nr. 48), Herr auf Offelten, geb. Minden 24 juli 1726, generaal der infanterie in Hannoverse dienst, gouverneur van Hameln, † (sneuvelt bij een treffen met de Fransen) aan de Waal 11 december 1794, begraven te Arnhem, weduwnaar van *Auguste Johanna von dem Bussche-Hiinnefeld*, tr. 2°



Kristina Nilsdotter Gyllenstierna (nr. 48325=48333=48341) (1494—1559), echtgenote eerst van *Sten Sture*, daarna van *Johan Turesson* [*Tre Rosor*]. Naar een afbeelding in „Svenska Kungliga Porträtt", Del 1 (Stockholm 1943).

Osnabrück 25 april 1769 *Dorothea Friederike* Freiin von *Hammerstein-Equord* (nr. 49), geb. Osnabrück 25 aug. 1741, † aldaar 9 november 1777.

Het geslacht *Von dem Bussche*, waarvan hier de tak *Von dem Bussche-Haddenhausen* wordt behandeld en waarvan de tak *Von dem Bussche-Ippenburg* in § *14* ter sprake zal komen, komt verder ook nog zeer talrijke malen onder de voorouders voor. Het geslacht behoort tot de „Uradel" van het Bisdom Osnabrück; *Albert de Busche*, „Burgmann zum Limberge", vermeld 134 1-1373, was de oudste bewezen stamvader.

Clamor von dem Bussche (nr. 1536=2736=3584), Herr auf Ippenburg, Hünnefeld und Lo'he, † in 1573, gehuwd in 1559 met *Anna von Aschèberg* (nr. 1537=2737=3585), uit dem Hause Bayninke, geb. in 1540, † in 1606, was de vader van *Johann von dem Bussche* (nr. 768=1368), de stamvader van de tak *Von dem Bussche-Haddenhaueen*, hierna in het overzicht XXIV te vermelden: in § 7 is hij reeds ter sprake gekomen en aldaar is gewezen op de afkomst uit de hertogen *van Limburg* en de graven *van Gelre*.

Zijn oudere broeder *Albert von dem Bussche* (nr. 1792) was de stamvader van de tak *Von dem Bussche-Ippenburg* en komt nog nader ter sprake in § 14 (zie aldaar overzicht XLV).

In Pruissen werd d.d. 21 juli 1884 aan alle leden van het geslacht toegestaan de titel van Freiherr resp. Freiin te voeren, nadat zulks reeds eerder voor enkele leden van het geslacht was goedgevonden. Deze titel was trouwens door de leden van het geslacht reeds sedert het eind van de 18de eeuw „unbeanstandet" gevoerd.

Het thans volgende overzicht XXIV licht ons in over de naaste voorouders van bovengenoemde Georg *Wilhelm Daniel* Freiherr *von dem Bussche-Haddenhausen* (nr. 48).

Overzicht **XXIV.**

48. *Georg Wilhelm Daniel* Freiherr *von dem Bussche-Haddenhausen* (1726-1794).

Ouders:

96. *Hilmar Albrecht von dem Bussche* (1689—1726), Herr auf Haddenhausen, „Kgl. preuss. Geheimer Regierungsrat", „Domküster" te Minden, tr. in 1718
97. *Anna Dorothea von Vincke (1691-1763).*

Grootouders:

192=342. *Johann Wiiken von dem Bussche* (1652—1705), Erbherr auf Haddenhausen, „brandenburg-preuss. Regierungsrat" te Minden, drost te Hausberge, tr. in 1682
193=343. *Margarethe Elisabeth von Ledebur (1664-1747).*
194. Idel Jobst von Vincke (1650—1727), Erbherr zu Ostenmalde, „Wirkl. Geh. Rat und Landrat des Hochstiftes" te Osnabrück, tr. in 1676
195. *Agnes Elisabeth von Steding (1665-1723).*

Overgrootouders:

384=684. *Hilmar von dem Bussche* (1617—1677), Erbherr zu Haddenhausen, tr. in 1650
385= 685. *Lucia Elisabeth von Steding (1629-1671)* .
386=686. *Johann Albrecht von Ledebur* († in 1694), Herr auf Nieder-Mühlenburg, ritmeester in Brandenburgse dienst, „Landkommissar" van de Graafschap Ravensberg, tr.
387=687. *Eva von Hatzfeld* († in 1682).
388. *Idel Jobst von Vincke* († in 1667), Erbherr auf Ostenwalde, kapitein in Franse dienst, tr. in 1644

389. *Anna Elisabeth von der Recke (1622-1665).*

390. *Heinrich Wilke von Steding* († vóór eind 1681), Erbherr auf Holzhausen, tr.

391. *Hedwig Spiegel von Peckelsheim* (1623—1695).

Betovergrootouders:

768=1368. *Johann von dem Bussche* (1570—1624), Erbherr auf Lohe und Haddenhausen, tr. in 1607

769= 1369. *Lucia von Miinchhausen (1589-165 1)* .

770=780= *1370. Wilke von Steding* (1589—1641), Erbherr auf Holzhausen, tr. in 1622

771=781=1371. *Agnes Abele von Grapendorf* (1604-1660).

772= 1372. *Heinrich von Ledebur* (1595—1661), Herr auf Arenshorst und Königsbrück, drost te Sparenberg, „ravensbergischer Regierungsrat", tr. 1° in 1616

773=1373. *Anna von dem Bussche* (1596-1633).

774=1374. *Johann Adrian von Hatzfeld* (geb. in 1594), Herr auf Wildenburg und Haus Werther, tr. in 1620

775= 1375. *Anna von Voss.*

776, Idel Jobst von Vincke († in 1639), Erbherr auf Ostenwalde, tr. 1° in 1597

777. *Catharina von Dincklage.*

778. Dietrich von der Recke († in 1671), Erbherr auf Steinfurt, „Kurfürstl.-brandenburg. Landrat" te Minden, tr. in 1620

779. *Anna Margarethe von Westrupp,* Erbin zu Stockhausen.

780= 770 = 1370. *Wilke von Steding (1589-1641)* , Erbherr auf Holzhausen, tr. in 1622

781=771=1371. *Agnes Abelevon Grapendorf* (1604-1660).

782. *Georg Spiegel von Peckelsheim* († in 1626), Herr auf Schweckhausen, erfmaarschalk van het Stift Paderborn, drost te Lauenförde, tr. in 1610

783. *Elisabeth von Miinchhausen (1591-1654).*

Over het in het overzicht XXIV genoemde echtpaar *Hilmar Albrecht von dem Bussche* (nr. 96)-*Anna Dorothea von Vincke* (nr. 97) loopt de naaste verwantschap tussen H.K.H. prinses *Beatrix* en Z.K.H. prins *Claus*, zoals uit bijgaand overzicht XXV kan blijken. De in het overzicht XXIV genoemde voorouders van *Georg Wilhelm Daniel* Freiherr *von dem Bussche-Haddenhausen* (nr. 48) zijn dus ook voorouders van H.K.H. prinses *Beatrix*.

De op het overzicht XXIV onder nr. 769= 1369 genoemde *Lucia von Münchhausen* kwam reeds ter sprake in § 7; aldaar werd in het overzicht XV haar afkomst uit het vorstelijk huis *Mecklenburg* vastgelegd.

In § 7 is ook reeds aandacht gewijd aan de voorouders van *Johan Wilken von dem Bussche* (nr. 192=342) en *Margarethe Elisabeth von Ledebur* (nr. 193=343).

Catharina von Dincklage (nr. 777), echtgenote van *Idel Jobst von Vincke* (nr, 776), was een dochter van *Hermann von Dincklage* (nr. 1554), Herr auf Quackenbrück und Schulenburg, geb. in 1524, „Landdrost des Hochstiftes Osnabrück", bekend als verbreider van het protestantse geloof aldaar, † in 1593, en (gehuwd in 1566) *Gertrud von Nagel* (nr. 1555), aus dem Hause Rölingshof, geb. in 1531, † in 1611.

Dietrich von der Recke (nr. 778) in bovenstaand overzicht XXIV genoemd, was een zoon van *Johan von der Recke* (nr. 1556), Herr auf Steinfurt, Mitherr der Volmesteinschen Lehenkammer und der Krummen Freigrafschaft oppe dem Dreyne, † in 1618, en (gehuwd in 1576) *Anna von der Recke* (nr. 1557) aus dem Hause Heesen.

Johan von der Recke (nr. 1556) was zoon van *Franz von der Recke* (nr. 3112), Herr auf Berge und Scheppen, en diens tweede echtgenote (gehuwd in 1542) *Anna von Mallinckrodt* (nr. 3113), Erbin von Mallinckrodt; zijn grootouders van vaderszijde waren *Johan von der Recke* (nr. 6224), Herr auf Steinfurt und Mitherr der Volmesteinschen Lehenkammer und der Krummen-Freigrafschaft oppe dem Dreyne, † tussen 1537 en 1541, en (gehuwd in 1491) *Johanna van Milendunck* (nr. 6225).

Het verblijf in 1524 en 1525 van deze laatste in het kortstondige, te Munster gevestigde „koninkrijk Sion" van de wederdopers deed later schrijven, dat het enthousiasme voor de nieuwe orde van zaken in Munster zo meeslepend was geweest, dat zelfs edelvrouwen uit de omgeving haar mannen en vaders hadden verlaten en zich naar Munster hadden gespoed, zoals de vrouw van *Johan von der Recke* (nr. 6224) en haar drie 'dochters. De versie, die de familie na afloop van het avontuur van het gebeuren gaf, luidde echter, dat *Johanna von Milendunck* (nr. 6225), de echtgenote van *Johan von der Recke* (nr. 6224), verontrust door de ontwikkeling der gebeurtenissen in Munster, zich — begeleid door haar derde dochter — in de winter van 1534 naar die stad had begeven om haar, voor haar opvoeding in het nonnenklooster Ueberwasser aldaar verblijvende, jongste dochter naar huis te halen. Na die dochter met veel moeite te hebben opgespoord, zocht zij met haar beide dochters toevlucht bij de met de familie Von der Recke bevriende hervormde predikant Bernhard Rottmann en geraakte — toen zeer kort daarop de belegering van de stad begon, de stadspoorten gesloten werden en niemand de stad meer kon verlaten — in de belegerde stad opgesloten. Tot overmaat van ramp bleek Rottmann geheel naar de wederdopers te zijn overgelopen en hij dwong zowel de moeder als de beide dochters zich te laten wederdopen.

Een oude kroniek vertelt ons hierover: „se wolde erhe „Dochter, de se tho Overwater im Closter hatte, heimesoken. „Dan se is bynnen Munster myt den dochteren gebleven unde „leten sick tosamende Dopen, als de anderen. gedain hadden".

De belegerde stad telde zesmaal meer vrouwen dan mannen, daarom proclameerde de „koning van Sion" Jan van Leyden de veelwijverij als een goddelijke wet en verklaarde alle tevoren gesloten huwelijken ontbonden. Negen dagen vóór de val van de stad moesten de drie vrouwen Rottmann's huis verlaten en kwamen zij ten huize van de beruchte Bernt Knipperdollinck, alwaar de jongste dochter nog in het huwelijk trad met *Konrad von Dorigeloe,* een wederdoper uit het Amt Vechte.

Knipperdoklinck legde later, op 21 januari 1536, op de pijnbank een verklaring af, waarvan het volgende in de acten werd gerelateerd: „da hait Bernt Knipperdollinck in pinen „bekannt: Die *van der Recke* was irstlich in Rotmans huiss „und dar wart ir und iren doechtern das wort vurgehalten. „Die eine dochter fiel irst uf ire knee und entfing die dof „(= doop)', darnach die ander, und zum lesten die moder. In „der Ehe hielten sie ghein solenniteten noch ceremonien, dan „das der ein dem andern sin hertz ubergaf. Knipperdollinck „nam sie darnach 8 ader 9 daghe in sin huiss. Er hait irer „gheine zu der ehe begert, oich nit helffen beraden".

Na de val van de stad was de Bisschop van Munster niet bereid de vrouw en beide dochters van *Johan von der Recke* (nr. 6224) zonder meer uit te leveren. Dit gebeurde eerst, nadat *Johan von der Recke* (nr. 6224) en zijn oudste zoon bij

Overzicht XXV,

96. *Hilmar Albrecht von dem Bussche,* Herr auf Haddenhausen (1689—1726), „Kgl. preuss. Geheimer Regierungsrat" en „Domküster" te Minden,
x 1718
97. Anna Dorothea von *Vincke* (1691-1763).

Henriette *Sophie' Helene von dem Bussche* (1722-1785)
x 1754
Christian Ludwig von Cornberg, Herr auf Lübbecke und Richelsdorf (1716—1791), „Kgl. preuss. Regierungspräsident" te Halberstadt.

Elisabeth Friederike Sophie Luise von Cornberg (1757—1827),
x 1781
Heinrich August Ernst von Griesheim (1757—1810), generaal in Brunswijkse dienst, hofmaarschalk van de Hertog van Anhalt-Köthen.

Philippine Wilhelmine von Griesheim (1790—1881),
× 1816
Philipp Lebreoht von Cramm, Herr auf Oelber und Sambleben (1762—1820), kamerheer van de Hertog van Brunswijk.

Hedwig von Cramm (1819—1891),
X 1839
Wolf Friedrich Adolf von Cramm, Herr auf Rhode (1812—1879), „Erbkämmerer" van het Hertogdom Brunswijk, kamerheer van de Hertog van Brunswijk.

Aschwin Thedel Adelbert Freiherr *von Sierstorpff-Cramm,* Fideikommisherr auf Driburg, Gehrde, Charlottenhof und Rothenhaus, (1846—1909), „Erbkämmerer" van het Hertogdom Brunswijk, ritmeester in Pruisische dienst,
X 1872
Sophia *Bernardina Luise Friederika Hedwig* Freiin von *Sierstorpff* (1848-1900).

Armgard Kunigunde Alharda Agnes Oda von *Cramm,* Prinses *van der Lippe-Biesterfeld,* (geb. 1883),
x 2'" 1909
Bernhard *Casimir Friedrich Gustav Heinrich Wilhelm Eduard* prins *van* der *Lippe* (1872—1934), majoor à la suite in Pruisische dienst.

Bernhard Leopold Frederik Everhard Julius Coert Karel Godfried Pieter prins *van Lippe Biesterfeld,* prins *der Nederlanden* (geb. 1911),
× 1937
Juliana Louise Emma Marie Wilhelmina koningin *der Nederlanden,* prinses *van Oranje* Nassau, hertogin *van Mecklenburg* (geb. 1909).

Beatrix Wilhelmina *Armgard* prinses der *Nederlanden,* prinses *van* Oranje *Nassau,* prinses *van Lippe Biesterfeld,* geb. Soestdijk 31 januari 1938,

48. *Georg Wilhelm Daniel* Freiherr *von dem Bussche-Haddenhausen,* Herr auf Offelten (1726—1794), generaal der inf. in Hannoverse dienst, gouverneur van Hameln,
X 2" 1769
49. *Dorothea Friederike* Freiin von *Hammerstein-Equord* (1741—1777).

24. Ludwig August Friedrich Freiherr von, dem *Bussche-Haddenhausen,* Herr auf Liethe uncl Offelten (1772—1852), generaal der inf. in Hannoverse dienst,
X 1819
25. *Elise* von *Malortie* (1802—1862).

12. Julius Ernst Hermann Friedrich Georg Wilhelm Freiherr von *dem Bussche-Haddenhausen,* Herr auf Liethe und Offelten (1827—1882), ritmr. in Hannoverse dienst vice-opperstalmr. van de Hertog van Cumberland,
x 1865
13. *Juliane Auguste Henriette Caroline Mathilde von Salviati* (1834-1892).

6. *Georg* Freiherr von *dem Bussche-Haddenhausen* (1869-1923), „Oberst" in Saksische dienst,
X 1896
7. *Gabriele Marie Amalie Leontine* Freiin von *dem Bussche-Ippenburg* (geb. in 1877).

3. *Gosta Julie Adelheid Marion* Marie Freiin *van* dem *Bussche-Haddenhausen* (geb. in 1902),
x 1924
2. *Claus Felix Friedrich Leopold Gabriel Julius August von Amsberg* (1890-1953).

1. Jonkheer *Claus George Willem Otto Frederik Geelt van Amsberg* prins der *Nederlanden,* geb. Dötzingen 6 sept. 1926.

X Amsterdam 10 maart 1966

hem een borgsom van 6000 goudgulden hadden gedeponeerd, voor het geval, dat een van de dochters „jemals wieder zur Secte der Wiedertäufer sich kehren sollte".

„Derhalven de Vader *Johan van der Recke* eyn sehr bedrovet Man geworden", deelt de bovengemelde kroniek ons nog mede; sedertdien komt hij dan ook voor als „de Olde", zulks omdat zijn haar door de uitgestane zorgen en verdriet in een paar weken volledig grijs zou zijn geworden.

Hij was, evenals de hierboven reeds genoemde *Anna von der Recke* (nr. 1557), een afstammeling van *Goddert van der Recke* ridder (nr. 49792=49824), heer van Heren, Westhof, Osthus etc. etc., † omstreeks 1429, en diens tweede echtgenote (gehuwd in 1414) Neyse *van Volmestein* (49793=49825), geb. in 1388, dochter van *Dietrich van Volmestein* ridder (nr. 99586=99650), † in 1396, en diens derde echtgenote (gehuwd in 1385) *Elisabeth van Limburg* (nr. 99587 =99651) welke laatste een afstammelinge in de vrouwelijke lijn was van *Walram IV* hertog *van Limburg* († in 1226) en van *Otto* graaf *van Gelre en Zutphen* († in 1207).

De in het overzicht XXIV onder nr. 782 vermelde *Georg Spiegel von Peckelsheim* werd in 1626 op een reis naar Wipperförde „durch eine räuberische Partei jämmerlich erschossen". Zijn echtgenote *Elisabeth von Münchhausen* (nr. 783) was een zuster van de eerder, in overzicht XXIV, genoemde *Lucia von Münchhausen* (nr. 769=1369) en stamde dus eveneens uit het vorstelijk huis *Mecklenburg (zie* overzicht XV).

Georg Spiegel von Peckelsheim (nr. 782) was zoon van *Raban Spiegel von Peckelsheim* (nr. 1564), Erbherr auf Schweckhausen, „Erbmarschall des Stiftes Paderborn", † in 1603, en (gehuwd in 1577) *Ursula von Fiirsfenberg* (nr. 1565), † in 1621, dochter van *Friedrich von Fürstenberg* (nr. 3130), Herr auf Waterlappe, geb. in 1510, drost te Bilstein, Waldenburg en Fredeburg, raad van de Keurvorst van Keulen, † in 1567, en (gehuwd in 1638) *Anna von Westphalen* (nr. 3131), † in 1583.

Eerdergenoemde *Dorothea Friederike* Freiin *von Hammerstein* (nr. 49) behoorde tot een „uradeliges", uit het Hertogdom Berg stammend geslacht, waarvan de stamreeks aanvangt met *Johann von Hammersfein,* in 1416 vermeld als „Amtmann" te Solingen. Aan alle leden van het geslacht, voorzover afstammende van *Hans Adam von Hammerstein* (nr. 392=1656), werd bij Hannovers besluit van 19 juni 1841 het verder blijven voeren van de titel van Freiherr resp. Freiin toegestaan.

Over de voorouders, tot en met de overgrootouders, van bovengenoemde *Dorothea Friederike* Freiin *van Hammertein-Equord* (nr. 49) laten wij de gegevens volgen in het overzicht XXVI.

Overzicht XXVI.

49. *Dorofhea Friederike* Freiin *von Hammersfein-Equord (1741-1777).*

Ouders:

98. *Hans Werner* Freiherr *von Hammerstein-Equord* (1696—1787), Herr auf Equord, „Kurf. hannov, Geheimer Rat und Oberst-Jägermeister", tr. in 1732

99. *Euphemia Louise* Gräfin *von Schiippenbach* (1699—1763).

Grootouders:

196=828. *Christoph Ludolph* Freiherr *von Hammerstein* (1646—1728), Herr auf Gesmold, Hornoldendorf und



Vicco von *Bülow* (nr. 6302=26526)
† 1546.

Grafzerk in de St. Katherinen-Kirche te Oebisfelde (Kr. Gardelegen,, Prov. Sachsen).

Naar een afbeelding in „Bülowsches Familienbuch", 1 Band (Schwerin, 1911).

Dratum, „Kurfürstl. Hannov. Oberst und General-Adjutant", tr. in 1681

197= 829. *Johanna Sophia Schenck von Winterstedt* (*1662-1708),* Erbin von Quakenbrück.

198 = 752. *Karl Friedrich* Graf *von Schlippenbach,* graaf van Wath en Sköfde, baron van Ljuxula en Salingen (1658—1723), Herr auf Schönermark, Arendsee, Schapow und Basedow, „Königl. preuss. Generalleutnaat der Cavalerie", gouverneur van Kolberg „und aller hinterpomm. Festungen", „Amtshauptmann von Egeln", tr. 3" in 1694

199= *753. Anna Barbara Sabina von Arnim* († in 1739).

Overgrootouders:

392= 1656. *Hans Adam* Freiherr *von Hammerstein* (1579-*1653),* Herr auf Equord und Hornoldendorf, „Herzogl. braunschw.-lüneb. Rat", landdrost van de Graafschap Hoya, tr. 3° in 1643

393=1657. *Levecke von Münchhausen (1616-1675).*

394 =1658. *Ludwig Schenck von Winterstedt* (1619—1665),



Margaretha von Marenholtz (**m.** 6303=26527)
† **1.554,**
echtgenote van Vicco von Bülow.
Grafzerk in de St. Katherinen-Kirche te Oebisfelde (Kr. Gardelegen, Prov. Sachsen).
Naar een afbeelding in „Bülowsches Familienbuch", 1 Band (Schwerin, 1911).

Herr auf Elze, „Herzgl. braunschw.-lüneb. Oberstleutnant", commandant van Hannover, tr. 2° in 1660

395= **1659.** *Anna Catharina von Voss* (1639—1666), Erbin von Quakenbrück, dochter van *Johann Henrich von Voss* **(nr.** 790=3318), Herr auf Dieck, etc., en *Gertrud von Münchhausen* (nr. 791=3319), geb. in 1599, † in 1680, zuster van de in overzicht XV genoemde *Lucia von Münchhausen* (nr. 769= *1369).*

396= *1504. Chrisfoph Karl* Graf *von Schlippenbach* graaf van Wath en Sköfde, baron van Ljuxula en Salingen (1624—1660), Zweeds rijksraad, kamerheer en opperschenker van de Koningin van Zweden, overste in Zweedse dienst, president van het Tribunal te Wismar, tr.

397=1505. *Helena Elisabeth* Freiin von *Braunfalck* (1629-1684).

398= 1506. *Jakob Dietloff von Arnim* (1645—1689), Herr auf Boitzenburg und Nechlin, „Kurf. brandenb. Oberst, Amtshauptmann zu Gramzow", tr.

399= 1507. *Euphemia von Blankenburg,* aus dem Hause Wulffshagen.

Hans Adam Freiherr *von Hammerstein* (nr. 392= 1656) was een zoon van *Chrisfoph von Hammerstein* (nr. 784=3312), Herr zu Oege, „Amtmann und 'Burgvogt" te Beyenburg, † in 1606, en *Margarefha von Wrede* (nr. 785=3313), aus dem Hause Schellenstein, geb. in 1535, † in 1610.

Zijn echtgenote *Levecke von Münchhausen* (nr. 393= 1657) was dochter van *Ludolph von Miinchhausen* (nr.786=3314), Herr auf Oldendorf und Remeringhausen, geb. in 1570, † in 1640, en (gehuwd in 1600) *Anna von Bismarck* (nr. 787=3315), geb. in 1585, † in 1633, dochter van *Abraham von Bismarck* (nr. 1574=6630), † in 1589, en *Anna Schenck* (nr. 1575=6631), † in 1591.

Abraham von Bismarck (nr.1574=6630) was een zoon van *Friedrich von Bismarck* (nr. 3148=13260), Herr auf Schönhausen, † in 1589, en *Anna Sophia von Wenckstern* (nr. 3149=13261), aus dem Hause Lenzerwisch, † in 1579, en een broeder van *Ludolph von Bismarck* († 1590), Herr auf Schönhausen etc., „kurbrandenb. Rittmeister", voorvader in de rechte mannelijke lijn van *Otto Eduard Leopold* Fürst *von Bismarck,* Herzog *von Lauenburg* (1815—1898), de bekende Duitse rijkskanselier.

Anna Schenck (nr. 1575=6631), de echtgenote van *Abraham von Bismarck* (nr. 1574=6630), was dochter van *Kersten Schenck* (nr. 3150=13262), Herr auf Flechtingen und Dönnstedt, geb. in 1523, „Erbkämmerer von Kurbrandenburg", † in 1571, en diens tweede echtgenote *Catharina von Bülow* (nr. 3151=13263), geb. in 1531, † in 1575, dochter van *Vicco von Bülow* (nr. 6302=26526), Herr auf Stintenburg, Gartow, Oebisfelde, Kägsdorf, etc., † in 1546, en *Margaretha von Marenholtz* (nr. 6303=26527), † in 1584. Deze laatste echtelieden werden in de St. Katherinen-Kirche te Oebisfelde ter aarde besteld onder grafzerken, waarop zij stonden afgebeeld en waarvan wij hier afbeeldingen geven.

Ludwig Schenck von Winfersfedf (nr. 394= 1658) was zoon van *Johann Melchior Schenck von Winfersfedf* (nr. 788=3316), Herr auf Weilerhof, Schwachhausen, Lindhorst, etc., geb. in 1572, Badens „Geheimer Rat", „Obervogt" te Durlach, „Amtmann" te Mühlberg en Staffort, † in 1640, en (gehuwd in 1602) *Anna Elisabeth von Remchingen* (nr. 789=3317), dochter van *Martin von Remchingen* (nr. 1578=6634), Herr auf Weissenstein, Badens „Rat und Statthalter", en *Apollonia von Andlau* (nr. 1579=6635), aus dem Hause Andlau.

De overige, in het overzicht XXVI onder de overgrootouders genoemde personen zijn — al dan niet met hun voorouders — reeds ter sprake gekomen in § 9.

§ ll. Nrs. 50 en 51. Von Malortie -Von Platen-Hallermund.

Albrecht Friedrich Wilhelm Chrisfian Anton Ferdinand von Maiorfie (nr. 50), geb. Einbeck 5 mei 1771, „Königl. hannov. General-Forstdirektor", † Dresden 7 april 1847, tr. Linden bij Hannover in 1801 *Sabine Louise Julie* Gräfin *von Platen-Hallermund* (nr. 51), geb. 10 maart 1780, † 28 mei 1826.

Albrechf Friedrich Wilhelm Chrisfian Anton Ferdinand von Malortie (nr. 50) behoorde tot een oud-adellijk geslacht uit Normandië, afstammende van de in 1132 voor het eerst vermelde *Guillaume de Malortie,* seigneur de Villepart in Picardië, die aan een der kruistochten zou hebben deelgenomen en in 1180 overleed. Het geslacht werd in Frankrijk „maintenu noble" in 1666 en 1668 „sur preuves de 1451".

Als hugenoot week *Charles de Malortie* (nr. 400) omstreeks 1668 naar Brunswijk uit. Zijn nageslacht werd, zonder uitdrukkelijke inlijving, geacht te behoren tot de adel van het Koninkrijk Hannover en verduitste de naam tot *Von Malortie.*

Albrecht Friedrich Wilhelm Christian Anton Ferdinand von Malortie (nr. 50) voornoemd was een zoon van *Charles Gabriel Henri von Malortie* (nr. 100), geb. in 1734, luitenant-generaal in Hannomerse dienst, „Oberhauptmann" van Bremen, gouverneur van de prinsen Ernst August, August Friedrich en Adolph Friedrich van Hannover, † in 1798, en (gehuwd in 1770) *Friederike von Mandelsloh* (nr. 101), dochter van de „Landrat" *von Mandelsloh* (nr. 202) en ..... *von Bothmer* (nr. 203).

Van de voorouders van *Charles Gabriel Henri von Malortie* (nr. 100), die op 5 december 1734 in de Waalse Kerk te Celle was gedoopt, blijken enige in Nederland gevestigd te zijn geweest en 'onder hen treft men dan ook in Nederland niet onbekende namen aan: gegevens omtrent hen laten wij volgen in het overzicht XXVII.

Overzicht XXVII,

100. *Charles Gabriel Henri von Malortie (1734-1798).*

Ouders:

200. *George Guillaume de Malortie de Bimont,* geb. 25 jan., ged. Celle (Waalse K.) 27 januari 1695, luit.-kol. in Hannoverse dienst, † Celle 14 mei 1750, tr. 1° Celle (Waalse K.) 9 februari 1734

201. *Françoise Charlotte de Dompierre de Jonquières,* geb. 10 febr., ged. 's-Gravenhage (Waalse K.) 18 febr. 1714, † in 1738.

Grootouders:

400. *Charles de Malortie de Bimont,* verliet Frankrijk in 1668, luit.-kol. in Brunswijk-Cellese dienst, drost van Fallingbostel en Rethem, † in 1720, tr. in 1691

401. *Antoinette Charlotte de Joncret de Namur,* geb. in 1675, † Celle 20 december 1735.

402. *Jacques de Dompierre de Jonquières,* **geb.** in 1683, luit.-kol. der inf. in Hannoverse dienst, † Luneburg 18 oktober 1729, tr. 's-Gravenhage (Waalse K.) 28 febr. 1712

403. *Charlotte Marie Madelaine de Masclary,* geb. in 1693, † Celle 18 september 1753.

Overgrootouders:

800. *Jacques de Malortie* écuyer, seigneur de Villars, de Faverolles et de Glatigny, † in 1666, tr. 19 november 1640

801. *Louise de Belleau.*

802. ..... de *Joncret,* comte *de Namur,* tr.

803. ..... *de Vieuxville.*

804. *Jacques de Dompierre* écuyer, seigneur de Jonquières, ritmeester in Franse dienst, daarna in Statendienst en ten slotte in Engelse dienst, † 's-Gravenhage 25 sept., impost betaald aldaar 28 september 1729, tr. 23 november 1665

805. *Catherine Muyssan,* geb. in 1638, † 's-Gravenhage 3 april 1690,

806. *Gaspard de Masclary* écuyer, geb. 14 december 1653, lidmaat Waalse Gem. te 's-Gravenhage in 1698, † (imp. betaald 's-Gravenhage 24 sept.) 1710, tr. in 1681

807. *Françoise Pondre,* † (impost betaald 's-Gravenhage 18 januari) 1718, dochter van *Daniel Pondre* (nr. 1614) en *Charlotte Bonenfant* (nr. 1615).

Jacques de Malortie (nr. 800) was zoon van *Gabriel de Malortie* écuyer (nr. 1600), seigneur de Villars et de Glatigny, geb. in 1575, † in 1639, en (gehuwd in 1599) *Susanne Le Valois* (nr. 1601), dochter van *Louis Le Valois* (nr. 3202). seigneur de Fontaine, etc., „conseiller-secrétaire du Roi", en (gehuwd in 1560) *Catherine Bourdin* (nr. 3203), dame de Villette. Haar broeder was *Benjamin Le Valois,* seigneur de Villette, „conseiller d'Etat, maitre d'Hôtel ordinaire du Roi", gehuwd met *Louise Arthémise d'Aubigné,* dochter van de benoemde dichter en strijdmakker van de Franse koning Hendrik IV, *Theodore Agrippa d'Aubigné* (1552—1630), en tante van *Françoise d'Aubigné* marquise de *Maintenon* (1635—1719), tweede echtgenote van *Lodewijk XIV* koning *van Frankrijk en Navarra.* Uit voormeld echtpaar *Le Valois-d'Aubigné* stamde *Madeleine Le Valois de Villette,* gehuwd met *Hélios de Sainte Hermine de La Laigne,* uit welk huwelijk werd geboren *Madeleine Sylvie de Sainte Hermine de La Laigne* (1666—1739), gehuwd met *Alexandre Desmier d'Olbreuse* (1635—1687), oudste broeder van *Eléonore* hertogin *van Brunswijk-Luneburg-Celle* geb. *Desmier d'Olbreuse (1639-1722).*

Louis Le Valois (nr. 3202) was zoon van *Nicolas Le Valois* (nr. 6404) en diens tweede echtgenote (gehuwd in 1534) *Marie du Val* (nr. 6405); zijn grootouders van vaderszijde waren *Jean Le Valois* (nr. 12810), seigneur d'Escoville, en *Catherine de La Bigue* (nr. 12811) .

Bovengenoemde *Gabriel de Malortie* (nr. 1600) was zoon van *Jean de Malortie* écuyer (nr. 3200), seigneur de Villars, de Glatigny, de Romery, etc. etc., † in 1611, en (gehuwd in 1563) *Louise de Bimont* (nr. 3201), dochter van *Eustache de Bimont* (nr. 6402), seigneur de La Lande etc. etc.

De in het overzicht XXVII onder nr. 401 genoemde *Antoinette Charlotte de Joncret* was rooms-katholiek, zulks in tegenstelling met de overige in dat overzicht genoemde personen, die allen in verband met de aldaar heersende vervolgingen van de hugenoten Frankrijk hadden verlaten.

Jacques de Dompierre (nr. 804), eerst ritmeester in Franse dienst, werd in 1668 in zijn adel bevestigd en week in 1687 uit naar Nederland, waar hij in Statendienst trad: hij vergezelde als zodanig de stadhouder Willem 111 naar Engeland en trad vervolgens als ritmeester in Engelse dienst. Zijn heerlijkheid Jonquières bij Compiegne werd, als behorende aan een uitgeweken hugenoot, door de Franse koning geconfisqueerd en geschonken aan een zoon van een zijner zusters. Toen deze, *De Parenteau* genaamd, als. protestant eveneens uitweek naar Nederland. schonk de koning in 1700 Jonquières aan een zoon van een andere zuster, doch deze, *Isaac de Cobreville,* bleek eveneens protestants, te zijn en weigerde zelfs, eerst aan de procureur du roi en later aan de bisschop in persoon, een verklaring op schrift te geven, dat hij het katholieke gelood professeerde. De administratie uitte er haar verontwaardiging over, dat mensen als *De Cobreville,* die geen certificaat bezaten van hun geregeld bijwonen van de mis en slechts „de faux catholiques" waren, in alle rust over hun goederen konden beschikken en zelfs de inkomsten trokken van de heerlijkheid Jonquières', die hun was toebedeeld uit de goederen van de „sieur *de Dompierre,* leur parent, lui-même huguenot réfugié". Hem werd dan ook die heerlijkheid ten slotte weer ontnomen en deze kwam uiteindelijk terecht in handen van de familie *Dorthe,* die eveneens met het geslacht *De Dompierre* verwant was.

Jacques de Dompierre (nr. 804) was de zoon van *Jean de Dampierre* écuyer (nr. 1608), seigneur de Jonquières, com-

mandant van het regiment de Bretagne in Franse dienst, nam als zodanig deel aan de belegering van Atrecht in 1640, werd daarbij zwaar gewond en — ter verpleging op weg naar Amiens — gevangen genomen door de Spanjaarden. Na zijn vrijlating uit de krijgsgevangenschap, vrijwel volledig verlamd, trok hij zich terug op zijn kasteel Jonquières, waar hij in januari 1653 overleed+ Hij was in 1632 gehuwd met *Marie Conrarf* (nr. 1609) en, zoon van *Anne de Dompierre* chevalier (nr. 3216), seigneur de Jonquières, die, als page en later als ,,gentilhomme servant", in dienst was van Hendrik IV koning van Navarra, later tevens koning van Fraakrijk; hij vergezelde deze bij zijn vlucht van het hof in 1576 en nam enige jaren later deel, als. militair in het regiment Parabère, aan de aanslag op de stad Niort, waar hij een der eersten was, die de stadsmuren beklommen. Later werd hij kolonel van het regiment Jonquières en gouverneur van Niort en, sedert 1599, ,,conseiller et maître d'Hôtel du Roi", hij overleed in 1631 en was in 1592 gehuwd met *Anne de Hénaulf* (nr. 3217), † in 1639, dochter van *Nicolas de Hénaulf* (nr. 6434), seigneur de la Tour-au-Fay. Hij was de zoon van *Anfoine de Dompierre* écuyer (nr. 6432), seigneur de Jonquières, de eerste van dit geslacht, van wie met zekerheid vaststaat, dat hij protestants was, ,,maître d'Hôtel" 1569—'74 van de jeugdige prins, later koning Hendrik van Navarra (de latere Franse (koning Hendrik IV), gouverneur van Bohain, Beaurevoir etc. 1574, ,,gentilhomme ordinaire du Roi" 1580, † in 1590, en *Antoinette de Pesivien* (nr. 6433), met wie hij in 1555 gehuwd was en die dochter was van *Martin de Pesivien* (nr. 12866), seigneur de Baurepaire et du Pont-St.-Marcq, en *Marie de Pifon* (nr. 12867).

Anfoine de Dompierre (nr. 6432) was zoon van *Charles de Dompierre* écuyer (ar. 12864), seigneur de Jonquières et du Val-St.-Clornaille,, geb. in 1500, ,,gouverneur du Fretoy", ,,maître d'Hôtel" van Koning Frans 1 van Frankrijk, † in 1558, en (gehuwd in 1524) *Jeanne de Cet'fieux* (nr. 12865), dochter van *Anfoine de Certieux* (nr. 25730), seigneur de Bouqueval.

Charles de Dompierre (nr. 12864) was zoon van *Hector de Dompierre* écuyer (nr. 25728), seigneur du Bac, en *Charloffe de Rubempré* (nr. 25729).

Het geslacht *De Dompierre* behoorde tot de oude adel van Picardië. Het nageslacht van *Jacques de Dompierre de Jonquières* (nr. 402) bleef in Duitsland gevestigd en werd later onder de aaam *Von Jonquières* tot de Duitse adel gerekend. Zijn broeder *Henri David de Dompierre de Jonquières* (1673—1737), luit.-kol. in het regt. de Villattes in Statendienst, in 1703 gehuwd met *Anne Cafherine de Masclary*, zuster van de eveneens hierboven genoemde *Charlotte Marie Madelaine de Masclary* (nr. 403), was de stamvader van een in Denemarken gevestigde tak en, in de vrouwelijke lijn, van de Nederlandse familie *De Dompierne de Chaufepié*. Een jongere broeder van de eveneens hierboven genoemde *Anne de Dompierre* (nr. 3216), was *David de Dompierre*, seigneur de Burtoncourt, Bocange etc., ,,maréchal de camp" in Franse dienst, gouverneur van Marsal bij Metz: diens kleindochter *Marie de Dompierre* (1679—1744), gehuwd met de generaal-majoor der inf. in Statendienst *Charles Mafhurin de Sainf Amanf*, was de overgrootmoeder van *Catharina Nahuys* (1770-1844), echtgenote van de raadpensionaris, Mr. *Rutger Jan Schimmelpenninck* (1761-1825).

Eerdergenoemde *Marie Conrarf* (nr. 1609), echtgenote van *Jacques de Dompierre* **(nr.** 1608), was een zuster van de hierna te vermelden *Péronne Conrart* (nr. 1611), echtgenote van

Henri Muysson (nr. 1610), en tevens van *Valentin Conrarf* (1603—1675), ,,secrétaire du Roi" en sedert 1634 de eerste secretaris van de ,,Académie Française", welke haar ontstaan dankte aan de sedert 1629 door *Valentin Conrarf* in zijn woning georganiseerde wekelijkse bijeenkomsten van letterkundigen. *Valentin Conrarf* was sedert 1634 gehuwd met *Madeleine Muysson,* die een zuster was van zijn bovengenoemde zwager *Henri Muysson* (nr. 1610).

Marie Conrarf (nr. 1609) was protestants gedoopt te Parijs 20 mei 1610 als dochter van *Jacques Conrart* (nr. 3218=3222), sieur de Bautor, die het toen nog tot de Zuidelijke Nederlanden behorende Valenciennes was ontvlucht naar aanleiding van de vervolgingen der protestanten en zich te Parijs had neergezet, en *Péronne Targer* (nr. 3219 =3223), die, als weduwe, in 1645 te Parijs overleed; haar grootouders van vaderszijde waren *Pierre Conrarf* (nr. 6436=6442=6444=12910), schepen van Valenciennes, en *Jacqueline le Clerc* (nr. 6437=6443=6445=12911), welke laatste een dochter was van *Jacques le Clerc* (nr. 12874=12886=12890=25822) en *Michelle de Caignoncle dife Madraye* (nr. 12875=12887=12891=25823).

Michelle de Caignoncle dite Madraye (nr. 12875=12887=12891=25823), ,,une marchande de la rue de la Lormerie de Valenciennes, à l'enseigne du 'dromedaire' ", werd als ketter verbrand te Valenciennes 2 april 1549. Over haar deelt Jean Crespin in zijn in de tweede helft van de 16de eeuw verschenen ,,Livre des. Martyrs" het volgende mede:

,,Il y avoit une dlle *Michelle De Caignoncle,* veufve de ,,*Jacques Le Clerc,* de bonne maison à Valenciennes ...la-,,quelle fut condamnée à la mort assavoir d'estre bruslée avec ,,Gillot Vivier et deux autres pour une même cause. Ainsi ,,qu'on les menoit au supplice, elle exhortoit les autres à estre ,,constans: et monstrant au doigt les Juges qui estoyent aux ,,fenêtres pour regarder leur supplice: Voyez vous ceux là?, ,,dit elle, ils ont bien d'autres tourmens que nous, car ils ont ,,un bourreau en leur conscience; mais nous en souffrant pour ,,Jesus Christ, avons repos et certitude de nostre salut. .. ,,Ceste cunstance estonna tous les spectateurs et effraya les ,,ennemis. Car Dieu la lui garda entière jusques au dernier ,,souspir".

Catherine Muysson (1638—1690), in het overzicht XXVII genoemd onder nr. 805, was dochter van *Henri Muysson* (nr. 1610), sieur du Toillon, geb. in 1589, ,,conseiller-secrétaire du Roi", † in 1666, en (gehuwd in 1634) *Péronne Conrart* (nr. 1611), geb. in 1612, hierboven reeds genoemd als zuster van *Marie Conrarf* (nr. 609), bij welke laatste reeds gegevens over haar afkomst zijn verstrekt.

Henri Muysson (nr. 1610) was zoon van *Jacques Muysson* (nr. 3220=6454), sieur du Toillon, die zijn geboorteplaats Valenciennes, had verlaten om zich in Parijs te vestigen, alwaar hij vóór 1627 overleed, en *Marie Conrart* (nr. 3221=6455), dochter van de hierboven reeds genoemde *Pierre Conrarf* (nr. 6442=6436=6444=12910), schepen van Valenciennes, en *Jacqueline le Clerc* (nr. 6443=6437=6445=129 11) , wier ouders hierboven reeds ter sprake zijn gekomen.

Gaspard de Masclary (nr. 806), vermeld in het overzicht XXVII, wist na de herroeping van het Edict van Nantes naar Holland te ontkomen; hij vestigde zich te 's-Gravenhage, waar hij in 1687 wordt vermeld als ,,logé dans le Corte Pote à la Duchesse de Savoye", in 1698 lidmaat van de Waalse Gemeente was, en in 1710 overleed. Hij was zoon van *Gaspard (de) Masclary* (nr.1612), geb. in 1619, ,,avocat aux

Overzicht XXVIII,

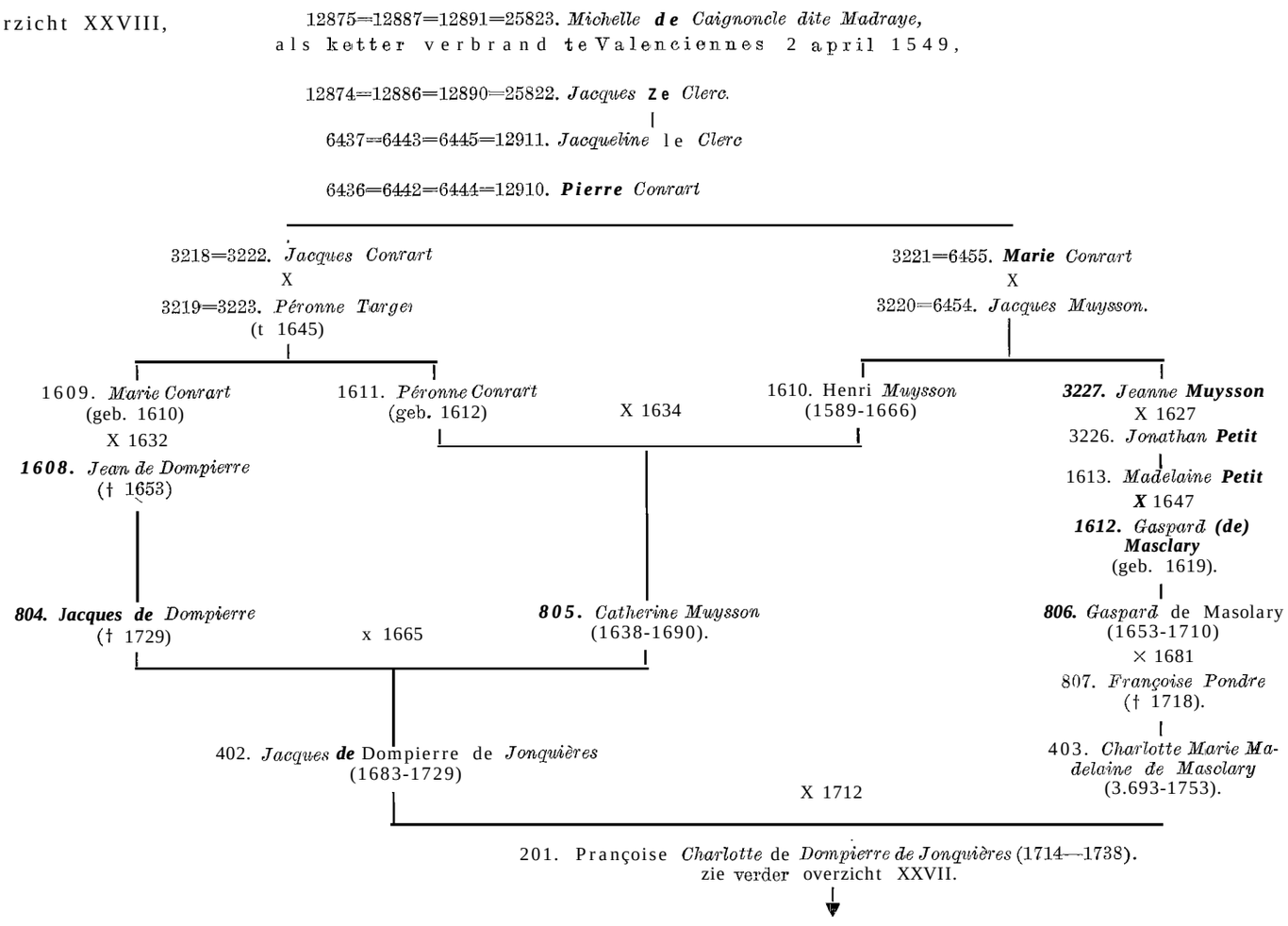

conseils", „secrétaire du Roi" 1639-1664. Als „ancien" van de protestantse 'gemeente van Charenton werd hij in 1685 met zijn collegae verbannen naar Ballon en vervolgens, in 1686, naar de Bastille overgebracht; in december van dat jaar zond men hem naar de Abdij van St. Germain-des-Prés; in juli 1687 werd hij opgesloten in de „Missions étrangères", vanwaar hij enige tijd later werd overgebracht naar het kasteel Angoulême. In 1647 was hij gehuwd met *Madelaine Petit* (nr. 1613), † in 1676.

Gaspard (de) Masclary (nr. 1612) was zoon van *Gaspard Masclary* (nr. 3224), geb. Pont-St.-Esprit (thans dép. Gard) in 1576, „conseiller du Roi et secrétaire des finances", in 1632 „commissaire du Roi" bij de provinciale synode te Châtillon-sur-Laing, † in 1639, en *Anne des Champs* (nr. 3225), dochter van Jacques des *Champs* (nr. 6450), „secrétaire de la chambre et receveur des tailles" te Châteaudun, „ancien" van de protestantse gemeente te Charenton, en *Anne Stample* (nr. 6451).

Madelaine Petit (nr. 1613), de hierboven genoemde echtgenote van *Gaspard (de) Masclary* (nr. 1612), was een dochter van *Jonathan Petit* (nr. 3226), sieur de Clos-Hardy, „contrôleur général des eaux et forêts", en (gehuwd in 1627) *Jeanne Muysson* (nr. 3227), zuster van de hierboven reeds genoemde *Henri Muysson* (nr. 1610) en dus evenals deze een achterkleinkind van de protestantse martelares *Michelle de Caignoncle dife Madraye* (nr. 25823=12875=12887=12891).

De viervoudige afstamming van *Françoise Charlotte de Dompierre de Jonquières* (nr. 201) van deze martelares hebben wij vastgelegd in het bijgaande overzicht XXVIII.

Jonathan Petit (nr. 3226) was zoon van *Thomas Petit* (nr. 6452) en *Marie Picherel* (nr. 6453).

Het geslacht van *Sabine Louise Julie* Gräfin *von Platen-Hallermund* (nr. 51) , echtgenote van *Albrecht Friedrich Wilhelm Christian Anton Ferdinand von Malortie* (nr. 50), behoort tot de „Uradel" van het eiland Riigen en heeft als oudste bewezen voorvader *Henning von Platen*, die in 1396 wordt vermeld. In 1630 zou *Erasmus von Platen* (nr. 1632) tot Freiherr van het Heilige Roomse Rijk zijn verheven; in elk geval werd deze verheffing in 1670 bevestigd voor zijn zoon *Frans Ernst von Platen* (nr. 816), die vervolgens in 1689 tot graaf des H.R. Rijks werd verheven en in 1704 door de Keurvorst van Hannover werd beleend met de Graafschap Hallermund in de Kreis Springe, echter zonder aanspraak op het bezit of de inkomsten #daarvan. Zijn zoon *Ernst August* Graf *von Platen-Hallermund* (nr. 408) slaagde er dientengevolge in om in 1709 als „Personalist" te worden opgenomen in „das westphälische Grafencollegium" en deel te krijgen aan de „Curiat-Stimme" in de „Reichsfürstenrat der Reichsversammlung". Het geslacht gold later op grond daarvan als z.g. „Standesherrliches Haus" met recht van „Ebenbürtigkeit" met de regerende vorstenhuizen en verkreeg in 1829 voor het hoofd van het geslacht het praedicaat „Erlaucht".

Bovengenoemde *Franz Ernst von Platen* (nr. *816)* was in 1689 bovendien door de Keurvorst van Brunswijk beleend met het „General-Erb-Postmeister-Amt" in de landen Brunswijk, Luneburg en Osnabrück, te bekleden door hem en vervolgens door de hem opvolgende hoofden van het geslacht. Zijn kleinzoon Georg *Ludwig* Graf *von Platen-Hallermund* (nr. 204) verkocht echter — met behoud van de titel — de inkomsten en de administratie van dit ambt aan het keurvorstelijk huis Hannover.

Over de naaste voorouders van eerdergenoemde *Sabine Louise Julie* Gräfin *von Platen-Hallermund* (nr. *51)* geeft het volgende overzicht XXIX uitsluitsel .

Overzicht **XXIX.**

51. *Sabine Louise Julie* Gräfin *von Platen-Hallermund (1780* —1826),

Ouders:

102. *Ernst Franz* Graf von *Platen-Hallermund* (1739—*1818),* „Kais. Kgl. Geheimer Rat", „Kgl. bayr. Wirklicher Geheimer Rat", kamerheer van de Koning van Beieren, tr. in 1775

103. *Friederike Luise Philippine Dorothea* Freiin *von Münster* (1757-184 .).

Grootouders:

204. *Georg Ludwig* Graf *von Platen-Hallermund* (1703—1772), Herr auf Futterkamp, Weissenhaus, Putlos und Bardin in Holstein und Linden und Stockum in Hannover, „Kgl. grossbrittannischer und kurbraunschweigischer General-Erbpostmeister", eerste kamerheer van de Keurvorst van Hannover, luitenant-generaal en chef van de Keurvorstelijke Lijfgarde in Hannoverse dienst, tr. 2° in 1732

205. *Sabine Hedwig von Steuben* (1715-1796).

206. *Georg Hermann Heinrich* Freiherr *von Münster* (1721—1773), Herr auf Surenburg, Bevergen., Geisbeck, Loppersum, „Erbburgman" te Quakenbrück, „Fürstbischöfl. osnabrück. Drost des Amts Iburg", tr. 1° in 1745

207. *Dorothea Philippine Wilhelmine* Freiin *von Hammerstein-Gesmold* (1730—1758), Erbin zu Langelage, Warburg, Germste und Brüning.

Overgrootouders:

408. *Ernst August* Graf *von Platen-Hallermund* (1674—1726), Herr auf Linden und Stockum in Hannover, beleend met de Rijksgraafschap Hallermund 1710, „Kurfürstlich braunschweig-lüneburgischer Geheimer Rat, und General-Erbpostmeister", opperkamerheer van de Keurvorst van Hannover, drost te Grohnde en Ohlsen, tr. in 1697.

409. *Sophia Caroline Eva Antoinette von Offeln (1669-1726).*

410. *Chrisfoph Liborius von Steuben* (1668-17.. .), Herr auf Gerbstädt, Friadeburg, Thal, Tresewitz und Schnaditz, kapitein in Brunswijk-Lüneburgse dienst, tr. in 1703

411. *Sabine von Geusau* († in 1761) .

412. *Johann Henrich Christian Ludwig* Freiherr *von Mönster* (1694—1735), Herr auf Surenburg, Craolshof, Bevergen, Geisbeck, Loppersum und Echteld, tr. in 1718

413. *Mechtild Dorothea von Ledebur* (1699-1728).

414. *Wilhelm* Freiherr *von Hammerstein-Gesmold (1683-*1730), Het-r zu Dratum, ritmeester in Brunswijk-Lüneburgse 'dienst, *tr.* 2° in 1729

415. *Clara* Maria von Oër (1695-1758).

Betovergrootouders:

816. *Franz Ernst* Graf *von Platen-Hallermund* (163 1—1709), Herr auf Linden und Stockum, beleend met de Graafschap Hallermund 1706, „Premier-Minister" en opperhofmaarsdhalk van de Keurvorst van Hannover, „General-Erbpostmeister" in Hannover en Osnabrück, in 1667 gezant te Parijs, tr. in 1673

817. *Clara Elisabeth von Meysenbug* (1648-1700).

818. *Jobst Moritz von Offeln* (1635—1692), Herr auf Entrup, luitenant-generaal in dienst van het Keurvorstendom Brunswijk, tr. 1 °

819. *Anna Sabina von Schilder* (*1650-1680).*

820. *Christoph Otto von Steuben* (1636—1686), Herr auf Friedeburg, Gerbstädt, Thal, Tresewitz und Schnaditz, „Fürstlich wolffenbüttelscher Kammerjunker, tr. 1°

821. *Catharina Hedwig von Wrisberg* (*1648-1671)* ,

822. *Georg von Geusau* (1652—1698), Herr auf Farrenstädt und Heimendorf, „Truchsess" van Hertog August van Saksen-Halle, tr. in 1677

823. *Christine Juliane von Creutzen* († in 1730).

824. *Georg Henrich* Freiherr *von Mönster* († *in* 1709), Herr auf Surenburg, Craolshof und Echteld, tr. in 1692

825. *Magdalena Sophia van Raesfeld* (1658—1704), erfdochter van Heydeck.

826. *Hermann von Ledebur* (1633—1709), Herr auf Königsbrück, Arenshorst, Uhlenburg, Steinhausen und Tappenburg, tr. in 1692

827. *Henrica Maria van Ittersum* (1667—1729), erfdochter van Langebrugge.

828 = 196. *Christoph Ludwig* Freiherr *von Hammerstein-Gesmold* (1646—1728), Herr auf Gesmold, „Oberst" in Hannoverse dienst, tr. in 1681

829=197. *Johanna Sophia Schenck von Winterstedt* (1662-1708), Erbin zu Quackenbrück.

830. *Hermann Philipp von Oër* (1644—1703), luitenant-generaal in Hannoverse dienst, drost van Iburg, tr.

831 . *Anna Margaretha von Lüninck* (1653—1723), Erbin zu Langelage.

Franz Ernst Graf *von Platen-Hallermund* (nr. 816) neemt in de geschiedenis van het Koninkrijk Hannover een vooraanstaande plaats in als staatsman van buitengewone gaven, zowel op het gebied van het binnenlandse bestuur als op dat van de buitenlandse politiek. Ook zijn vader *Erasmus von Platen* (nr. 1632), Herr auf Alt-Erxleben, geb. in 1590, overste in Zweedse dienst en in dienst van verschillende andere vorsten gedurende de Dertigjarige Oorlog, † in 1663, was een man van meer dan gewone: kwaliteiten. Diens derde echtgenote (gehuwd in 1630) *Margarethe Catharina von Alvensleben* (nr. 1633), geb. in 1610, † in 1670, telde onder haar voorouders uit de geslachten *Von der Asseburg, Von Cramm, Von Velfheim, Von Schwicheldc* e.a. talrijke, leiders van de Nedersaksische adel tijdens de woelingen in de 16de eeuw.

Toch was de aanzienlijke positie, welke het geslacht *Von*

Overzicht XXX.

1634=898. *Georg* Philipp *von Meysenbug* (t 1669),
Herr auf Züschen,
x 3"
1635=899. *Anna Elisabeth* von Meysenbug

817. Clara Elisabeth *von Meysenbug* (1648—1700),
maîtresse van Ernst August keurvorst van Hannover,
X 1673
816. *Franz* Ernst Graf *von Platen-Hallermund*
(1631-1709)

449. Catharina *Marie von* Meysenbug (1655—1723),
maîtresse van de latere koning van Groot-Brittannië George 1,
X 1" 1677
448. *Johann von dem Bussche-Ippenburg*
(1642-1693).

408. *Ernst August* Graf von *Platen-Hallermund*
(1674—1726),
X 1697
409. *Sophia Caroline Eva Antoinette* von *Offeln*
(1669—1726),
maîtresse van George 1 koning van Groot-Brittannië,

Sophie Charlotte Gräfin *von Platen-Hallermund,*
Countess *of Darlington*
(† 1725),
maîtresse van George 1 koning van Groot-Brittannië,
x 1701
Johann Adolph Freiherr *von Kielmansegge*
(† 1717).

224, Ernst *August Philipp* von *dem Bussche-Ippenburg*
(1681-1761) ,
X 2" 1723
225. *Luise* Elisabeth Grote (1696-1763).

Friederike Charlotte *von dem Bussche-Ippenburg*
(t 1752),
maîtresse van Ernst August prins van Hannover, bisschop van Osnabrück,
X
Johann Franc *Dietrich von Wendt* († 1748).

204. Georg *Ludwig* Graf *von Platen-Hallermund*
(1703—1772),
X 2" 1732
205. *Sabine* Heawig von *Steuben*
(1715-1796).

112. *Joachim Friedrich* Freihcrr *von* dem *Bussche-Ippenburg*
(1732—1795),
X 1764
113. Margareta *Marie von der Decken*
(1743-1805).

Amalie Sophie Marianne *von Wendt,* countess of *Yarmouth* (1710—1765),
maîtresse van George II koning van Groot-Brittannië,
X 1727
Adam Gottlieb von Wallmoden
(† 1752).

Platen zich in het einde van de 17de eeuw wist te verwerven, niet uitsluitend te danken aan de kwaliteiten van bovengenoemde voorvaders. Zeer belangrijke factoren bij het verkrijgen van die positie zijn, ongetwijfeld geweest de, charmes van *Clara Elisabeth von Meysenbug* (nr. 817), die jarenlang als de maîtresse van de Hannoverse keurvorst Ernst August zeer grote invloed had en vanuit haar slot Monplaisir mederegeerde. Met de dood in 1698 van de keurvorst Ernst August nam haar politieke rol een einde, hoewel ook toen haar echtgenoot als eerste minister bleef gehandhaafd. Niet alleen de boze tongen, doch ook vele serieuze historici beschouwen voornoemde keurvorst 'Ernst August van Hannover als de vader van haar in het overzicht XXIV onder nr. 408 genoemde zoon *Ernst August* Graf *von Platen-Hallermund* (1674—1726).

Voornoemde gravin *Platen* geb. *Clara Elisabeth von Meysenbug* (nr. 817) was niet de enige van haar familie, die triomphen boekte in het galante leven: ook haar jongere zuster, de later in § 14 te noemen *Catharina Marie von Meysenbug* (nr. 449), echtgenote van de generaal-majoor *Johann von dem Bussche* (nr. 448) toogstte op dit gebied successen en wel bij de latere Britse koning George 1. Deze traditie werd trouwens voortgezet door zowel een dochter als de in het overzicht XXIX onder nr. 409 genoemde schoondochter *Sophia Caroline Eva Antoinette von Offeln (1669-1726)* van de gravin *Platen,* die beiden hun bovengenoemde tante *von dem Bussche* in de gunsten van George 1 opvolgden. Later wordt de countess of *Yarmouth,* maîtresse van de Britse koning George 11, een „niece" van de gravin *Platen* genoemd en deze zou dus, waar haar moeder *Friederike Charlotte von dem Bussche-Ippenburg* was, een kleindochter zijn van eerdergenoemde mevrouw *von dem Bussche-von Meysenbug* (nr. 449).

Dat ook de andere heren uit het vorstelijk huis Hannover niet werden, verwaarloosd, blijkt uit het feit, dat bovengenoemde *Friederike Charlotte von dem Bussche-Ippenburg* de maîtresse is geweest van Ernst August prins van_ Hannover, bisschop van Osnabrück, een jongere broeder van de Britse koning George 1. Het overzicht XXX maakt de onderlinge verwantschap van deze „femmes galantes" duidelijk.

Jobst Moritz von Offeln (nr. 818) was zoon van *Jobst Bernhard von Offeln* (nr. 1636), Herr auf Entrup bei Lemgo, † in 1654, en *Hedwig Werpup* (nr. 1637), † in 1656, dochter van *Friedrîch Werpup* (nr. 3274), Herr auf Ullenhausen, † in 1603, en (gehuwd in 1586) *Magdalena Schwartz zum Braunenbruch* (nr. 3275), geb. in 1566, † in 1617.

Friedrich Werpup (nr. 3274) was een zoon van *Johann Werpup* (nr. 6548), Herr avf Ullenhausen,„lippischer Landdrost", † in 1575, en *Catharina von Cramm* (nr. 6549), dochter van *Burchard von Cramm* (nr. 13098), Herr auf Trendelburg, en *Gertrud von Boineburg gent. Hohenstein* (nr. 13099). Van dit laatste echtpaar stamt in de rechte, mannelijke lijn af H.D.H. prinses *Armgard zur Lippe-Biesterfeld* geboren *von Cramm,* de grootmoeder van vaderszijde van H.K.H. prinses *Beatrix.*

Christoph Otto von Steuben (nr. 820) was een zoon van *Martin Christoph von Steuben* (nr. 1640), Herr auf Friedeburg, Gerbstädt, Tahl und Tresewitz, geb. in 1595, „halberstädtischer Kammerjunker", † in 1670, en *Elisabeth Hedwig* Edle Herrin von *Plotho* (nr. 1641), aus dem Hause Parey.

Catharina Hedwig von Wrisberg (nr. 821), echtgenote van *Christoph Otto von Steuben (nr.* 820), stamde in de vrouwelijke lijn uit het geslacht *Von Quitzow,* welks leden in de Mark Brandenburg een zeer vooraanstaande plaats hebben ingenomen en bekend zijn als de felle tegenstanders van de Hohenzollerns bij de pogingen van dezen om hun macht in Brandenburg te vestigen.

Het is aannemelijk, dat de *Von Quitzow's* sedert de kolonisatie van de Mark Brandenburg tot de leidende grote vazallengeslachten van het westelijke gedeelte van Brandenburg hebben behoord. In elk geval vormden zij met het geslacht van de „Edle Herren" *Gans (zu Putlitz)* — ook meermalen onder de voorouders voorkomende — de twee magnaten-geslachten, die zonder onderbreking en van de aanvang af in zeer belangrijke mate de overige magnaten-geslachten in invloed en macht overvleugelden. In het gebied van Prignitz moet in de tijd van omstreeks 1450 het bezit van het geslacht *Von Quitzow* op ongeveer *80* dorpen worden geschat, dat van de familie *Gans* op circa 60, terwijl de overige geslachten aldaar slechts hoogstens 35 dorpen tot hun bezit konden rekenen. Het feit, dat in 1414 de lenen van *Dietrich von Quitzow* (nr. 210352) werden, ingetrokken en hij zelf door de Keurvorst Frederik 1 van Brandenburg uit Brandenburg werd verdreven, veranderde uiteindelijk weinig aan de economische positie van het geslacht, omdat reeds in 1420 zijn zoon de goederen in Prignitz van de Keurvorst terug ontving en vergoeding kreeg voor de niet teruggegeven goederen in de z.g. Mittelmark.

In het overzicht XXXI is deze afkomst van *Catharina Hedwig von Wrisberg* (nr. 821) uit het geslacht *Von Quitzow* vastgelegd.

Overzicht XXXI.

841408. *Dietrich von Quitzow* ridder, Herr auf 1/2 Kletzke, raad van. de Markgraaf van Brandenburg en de Vorst-Bisschop van Havelberg,
X vóór 1325

841409. . . . *von Schepelitz.*
|

420704. *Konrad (Kuno) von Quitzow* († 1401/'03), Herr auf 1/2 Quitzövel, Pfandherr auf Schloss und Stadt Lenzen und Schloss und Stadt Sandow, raad van de Markgraaf *van* Brandenburg, in 1385 wegens moord onder interdict,
X

420705. . . . *von Bosel.*
|

210352. *Dietrich von Quitzow* (1366—1417), Herr auf 1/4 Quitzövel, 1/8 Kletzke, Schboss und Stadt Friesack, Pfandherr auf Schloss Bötzow, Schloss und Stadt Köpenick, Schloss und Stadt Straussberg und Rathenow, raad van de Markgraaf van Brandenburg, „mecklenb. Rat und Vogt zu Wredenhagen", berucht roofridder; zijn lenen werden in 1414 ingetrokken,
x 1394

210353. *Elisabeth Schenck* Edle Herrin *zu Teupitz* († *1417)*
|

105176. *Dietrich von Quitzow* (1396—1486), Herr auf Quitzövel 11, Kletzke, Rühstedt und Eldenburg, Pfandherr von Schloss und Stadt Lenzen, Schloss und Stadt Sandow, Schloss und Stadt Winsen a.d. Luhe, „kurbrandenb. Geheimer Rat", „Landeshauptmann der Prignitz", „Amtshauptmann" te Lenzen en te Sandow, „Vogt des Landes Jerichow", ontving in 1420 de goederen in Prignitz terug en vergoeding voor de verloren goederen in de Mittelmark,
X le

105177. *Lucia* von *Plessen*
|

52588. *Dietrich von Quitzow* († 1499), Herr auf Rühstedt und Eldenburg, Pfandherr auf Schloss und Stadt Lenzen und auf Schloss und Stadt Sandow, „Landeshauptmann der Prignitz", „kurbrandenb. Geheimer Rat, etc.
X

52589. *Richissa von der Schulenburg,* dochter van *Mathias von der Schulenburg* ridder (nr. 105178), Herr auf Beetzendorf, „kurbrandenb. Geh. Rat, Oberhofmarschall und Landeshauptmann der Altmarkt", † in 1479, en *Anna von Alvensleben* (nr. 105179).
|

26294. *George von Quitzow* († 1527), Herr auf Rühstedt, Eldenburg, etc., „kurbrandenb. Geh. Rat, Landeshauptmann der Prignitz",
X 2e

26295. *Margaretha von Arnim,* dochter van *Henning von Arnim* (nr. 52590), Herr auf Gerswalde, „kurbrandenb. Geh. Rat, Landeshauptmann der Uckermark", † in 1500, en *Anna von Bredow* (nr. 52591)
|

13147. *Elisabeth von Quitzow* (1518—1591),
x 1534

13146. *Levin von der Schulenburg* (1510—1569), Herr auf Beetzendorf, „kurbrandenb. Geh. Rat, Landeshauptmann der Altmark".

6573. *Sophia von der Schulenburg* (1551-1591) ,
X 1576

6572. *Kuno von Hahn* († 1590), Herr auf Seeburg, Basedow und Muggenburg.

3286. *Werner von Hahn* (1583—1634), Herr auf Seeburg „braunschw. Oberkammerjunker",
X 1610

3287. *Armgard von Bartensleben* (1595—1666), aus dem Hause Wolfsburg.
|

1643. *Agnes von Hahn* (1616—1661),
X 1644

1642. *Liborius von Wrisberg* (1593—1654), „braunschw.-lüneburg. Hofrichter und Stift Hildesheimscher Schatz-Rat".
|

821. *Catharina Hedwig von Wrisberg* († 1671).

Georg von Geusau (nr. 822) was een zoon van *Günther von Geusau* (nr. 1644), Herr auf Ober- und Unter-Farrenstädt, Heygendorf und Schafsdorf, Schönwerda und Kalbs-

Overzicht **XXXIII.**

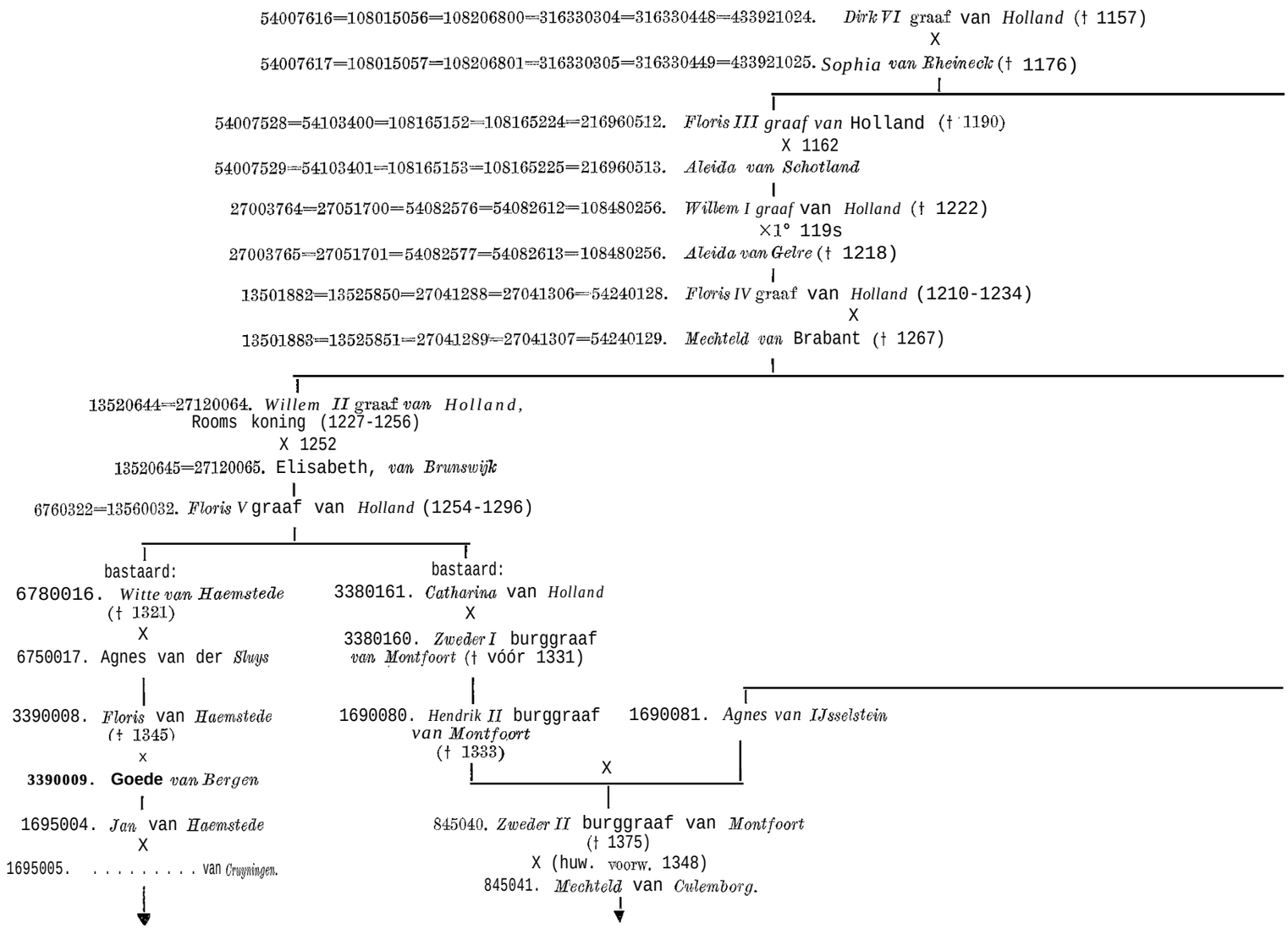

rieth, geb. in 1621, „sachsen-altenb. Rat und Obersteuereinnehmer", † in 1666, en (gehuwd in 1659) diens eerste echtgenote *Magdalena Juliana von Gehofen* (nr. 1645), aus dem Hause Ichstädt.

Uit het tweede huwelijk van voornoemde *Günther von Geusau* (nr. 1644) met *Helene Florentine von Hacke* sproot een tak, waartoe behoorde zijn achterkleinzoon *Justus von Geusau* (1729—1784), luit. kol. in Statendienst, in eerste echt te Leeuwarden in 1753 gehuwd met *Antoinette Anna Rengers* (1724—1780), stamvader van het sedert 1816 tot de Nederlandse adel behorende geslacht *Von Geusau* en voorvader van Prof. Jhr. Dr. *F. A. M. Alting von Geusau, getuige* bij het huwelijk van prins *Claus* met prinses *Beatrix*.

Christine Juliane von Creutzen (nr. 823), de echtgenote van *Georg von Geusau* (nr. 822), was dochter van *Wolf Heinrich von Creutzen* (nr. 1644), Herr auf Kriebstein, „Obrist" in Brandenburgse dienst, en *Christina Magdalena von Königsmarck* (nr. 1645), aus dem Hause Kötzlin.

Georg Heinrich von Mönster (nr. *824)* was een lid van een uitgebreid geslacht, dat zeer vele banden met de Nederlanden had sedert het in 1425 gesloten huwelijk van zijn voorvader *Bernhard van Munster* (nr. 52736) met *Johanna van Ruinen* (nr. 52737) erfdochter van Ruinen in Drenthe,

Georg Heinrich von Mönster of *van Munster* (nr. 824) was een zoon van *Langen von Munster* (nr. 1648), heer van Surenburg, geb. in 1603 en † in 1680, en (gehuwd in 1648) diens tweede echtgenote *Catharina Walpurg von Haren* (nr. 1649), geb. in 1626, † in 1699, en kleinzoon van *Jurriën van*

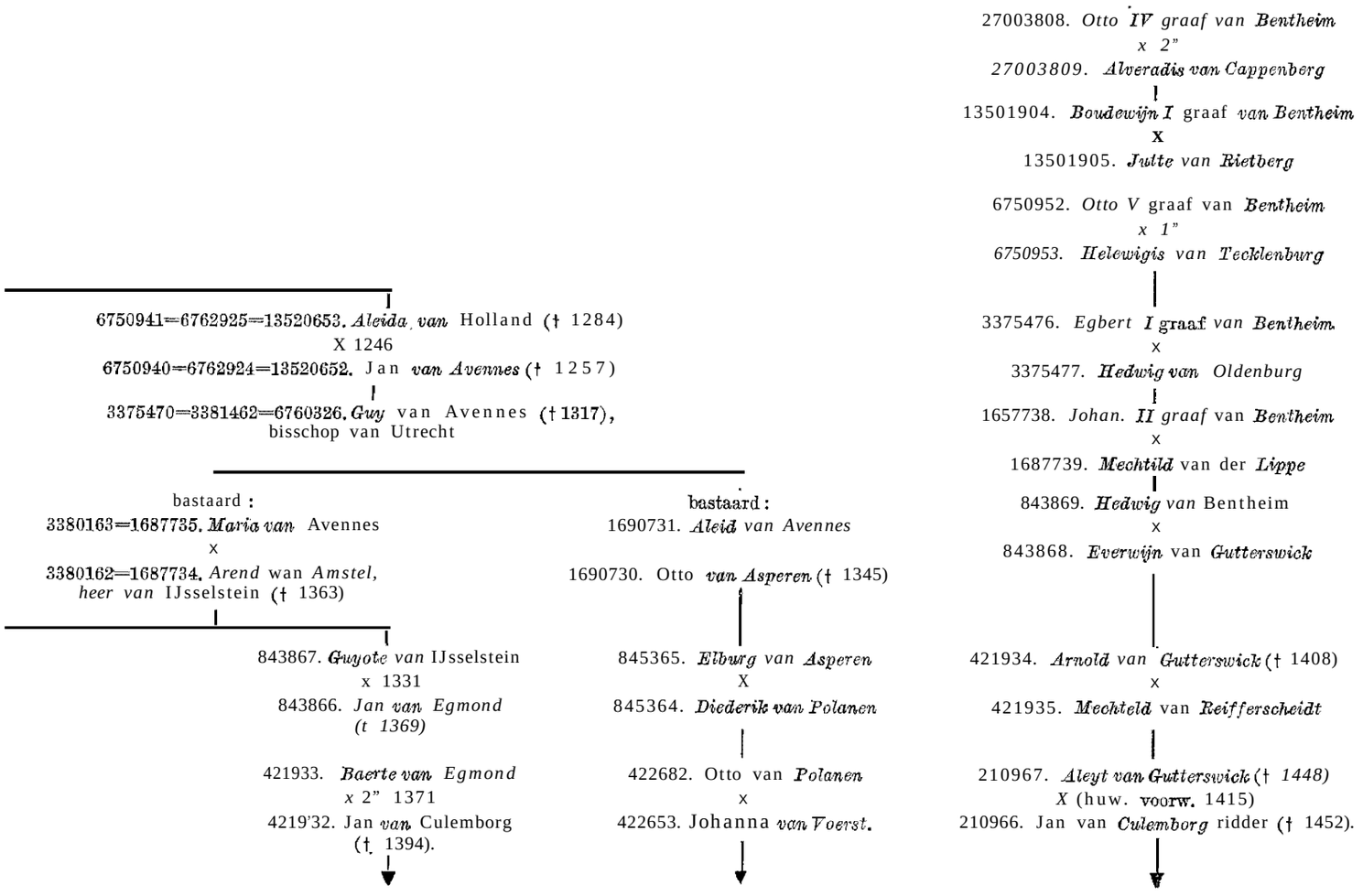

Munster (nr. 3296), geb. in 1566, † in 1627, en (gehuwd in 1597) ***Judith von Langen*** (nr. 3297), erfdochter van Surenburg, † in 1659, dochter van ***Ludwig von Langen*** (nr. 6594), heer van Surenburg, en diens eerste echtgenote ***Johanna Catharina van Coeverden*** (nr. 6595).

Gegevens over de ouders, grootouders en overgrootouders van ***Jurriën van Munster*** (nr. 3296) laten wij thans volgen in het overzicht XXXII, waaruit tevens zijn vrijwel geheel Nederlandse afkomst blijkt.

Overzicht XXXII.

3296. ***Jurriën van Munster*** (1566-1627)

Ouders:

6592. ***Hendrik van Munster,*** heer van Ruinen en Meinhövel, tr. in 1551

6593. *Elsabe* baronesse *Ripperda.*

Grootouders:

13184. ***Bernard van Munster,*** heer van Ruinen, tr. in 1518

13185. *Anna* ***van Raesfelt*** (geb. in of vóór 1503).

13186. ***Hayo*** baron ***Ripperda*** († in 1558), heer van Farmsum, raad in Gelderland, tr.

13187. ***Henrica van Hackfort,*** vrouwe van Vorden.

Overgrootouders:

26368. ***Hendrik Edzard van Munster,*** heer van Ruinen, tr. in 1471

26369. ***Agnes de Vos van Steenwijk,***

26370. Reynier van Raesfelt (1467—1535), heer van Lutkenhave, tr. 1°

26371. *Heylwich van Haeften* († in 1503).

26372. *Bolo* baron *Ripperda,* heer van Farmsurn, tr.

26373. *Hiska van Cankena,* vrouwe van Petcum, († in 1535).

26374. *Hendrik van Hackfort* († in 1536), heer van Vorden, tr.

26375. *Maria van Munster,* dochter van *Sondag van Munster* (nr. 52750), heer van Aelst en Waliën, † in 1536, en *Lysbeth van Gemen genaamd Probsting* (nr. 52751).

De in bovenstaand overzicht XXXII onder nr. 26368 genoemde *Hendrik Edzard van Munster* was een zoon van het eerder reeds, genoemde echtpaar *Bernhard van Munster* (nr. 52736) en. *Johanna van Ruinen* (nr. 52737). Zijn echtgenote *Agnes de Vos van Steenwijk* (nr. 26369) behoorde tot het thans nog in Nederland voortlevende adellijke geslacht, waarvan men verder nog andere leden onder de voorouders zal aantreffen.

Reynier van Raesfelt (nr. 26370) was een zoon van *Goossen van Raesfelt* ridder (nr. 52740), heer van Oostendorp, Hameren, Lutkenhave, Empt en Schulenborch, geb. in 1435, gedeputeerde van Munster, † *in 1505,* en (gehuwd in 1460) *Bertha van Homoet* (nr. 52741), † in 1494, dochter van *Johan van Homoet* (nr. 105482), heer van Homoet en Wisch, en (gehuwd in 1432) *Agnes van Culemborg* (nr. 105483). *Agnes van Culemborg* (nr. 105483) was een dochter van *Jan van Culemborg* ridder (nr. 210966), heer van Culemborg, † in 1452, en (huw', voorw. 1415) diens tweede echtgenote *Aleyt van Gutterswick* (nr. 210967), † in 1448, wier afkomst uit de graven *van Holland* men aantreft op het overzicht XXXIII.

Jan van Culemborg (nr. 210966) was een zoon van *Gerrit van Culemborg* (nr. 421932), heer van Culemborg etc., † in 1394, en *Baerte van Egmond* (nr. 421933), dochter van *Jan van Egmond* (nr. 843866), heer van Egmond, stadhouder van Holland benoorden de Maas, raad van de Graaf *van* Holland, † in 1369, en *Guyote (van Amstel) van IJsselsteyn* (nr. 843867) erfdochter van IJsselstein. Deze laatste was een dochter van *Arend van Amstel'* (nr. 1687734), heer van IJsselstein, † in 1363, en *Maria van Avennes* (nr. 1687735) (zie verder overzicht XXXIII).

Arend van Amstel ridder (nr. 1687734), heer van IJsselstein, Oudshoorn, Aarlanderveen etc.. schout van Amersfoort en de Eem, raad van de graaf van Holland en tijdens diens afwezigheid in 1358 gemachtigd tot 's lands regering, was een zoon van *Gijsbrecht van Amstel* (nr. 3375468), heer van IJsselstein, maarschalk van het Sticht van Utrecht, en *Bertha van Heukelom* (nr. 3375469).

Gijsbrecht van Amstel (nr. 3375468) nam geen deel aan de aanslag en moord op graaf *Floris V,* waarbij zijn gelijknamige oom, zijn broeder *Arnoud van Benscoop* en zijn verwant *Herman van Woerden* wel zeer nauw betrokken waren; hij nam zelfs deel aan de belegering van het slot Cronenburg, alwaar de schuldigen hun toevlucht hadden gezocht. Moeilijkheden met de graven van Holland waren, hem echter ook niet bespaard gebleven en gedurende een beleg door de Hollanders van het slot IJsselstein omtrent het jaar 1297 kreeg zijn echtgenote *Berta van Heukelom* (nr. 3375469), die het slot met een handjevol mannen gedurende bijna een jaar in handen wist te houden, de gelegenheid te tonen, dat zij een lid was van het geslacht *Van Arkel,* dat in Holland als het

„stoutste" bekend stond. Bij de overgave wist zij voor zich en de helft van de verdedigers vrije aftocht te bedingen.

Gijsbrecht van Amstel (nr. 3375468) was een zoon van *Arend van Amstel* ridder (nr. 67500936), heer van IJsselstein, † in 1291, en diens gemalin *Johanna* (nr. 6750937). *Arend van Amstel* (nr. 6750936) was een broeder van de door de moord op Floris V graaf van Holland in de vaderlandse geschiedenis bekende *Gijsbrecht van Amstel,* heer van Amstelland, en van *Badeloch van Amstel,* echtgenote van *Herman van Woerden* en was de zoon van *Gijsbrecht* heer *van Amstel* (nr. 13501872), die in 1254 overleed.

Na belegering en verovering in 1280 van het kasteel Vreeland door Hollandse troepen, geraakten *Arend van Amstel* (nr. 6750936) met zijn broeders *Gijsbrecht van Amstel* en *Willem van Amstel,* proost van St. Jan, in Hollandse gevangenschap; eerst nadat zij toegezegd hadden afstand te doen van hun rechten op Naardingerland en Muiden, zich met de graaf te verzoenen *en geen* vestingen op hun gebied op te richten, werden zij in 1285 uit hun gevangenschap ontslagen.

De heren *van Amstel* streefden evenals de hier later te noemen burggraven *van Montfoort* naar onafhankelijkheid, waarvoor het bezit van de hoge heerlijkheid een van de voorwaarden was, Gebruik makende van de ligging van hun goederen op het grensgebied van het Sticht van Utrecht en de Graafschap Holland, wisten zij gedurende enige tijd met wisselend succes hun positie te handhaven en zelfs tijdelijk te verbeteren. Uiteindelijk moesten zij zich volledig onderwerpen aan de graven van Holland. De in en ten gevolge van deze machtsstrijd begane moord op de Hollandse graaf Floris V vormde voor de heren *van Amstel* het einde van hun bestuur over Amstelland; de heerlijkheid Amstel werd met andere bezittingen van het geslacht *Van Amstel* verbeurd verklaard en bij de graafschap Holland gevoegd. Op het' grondgebied van deze heerlijkheid ontplooide zich vervolgens Amsterdam tot de grootste en belangrijkste stad van de Noordelijke Nederlanden en tot hoofdstad van het Koninkrijk.

Maria van Avennes (nr. 1687735) was een bastaarddoohter van Guy *van Avennes,* bisschop van Utrecht 1301-1317, † in 1317, broeder van *Jan II van Avennes,* graaf *van Holland* sedert 1299, en door zijn moeder afstammeling van de oudste graven *van Holland* uit het Hollandse huis.

Naast deze onwettige afstamming uit de graven *van Holland* treffen wij een wettige afkomst uit het Hollandse huis aan, zoals kan blijken uit bijgaand overzicht XXXIII. Uit dat overzicht XXXIII blijkt tevens de verwantschap met het vorstelijk huis *Lippe; Mechtild van der Lippe* (nr. 1687739) was dochter van *Simon I van der Lippe* (nr. 3375478 = 3380188), † in 1344, en *Adelheid van Waldeck* (nr. 3375479 = 3380189), dochter van *Hendrik 111* graaf *van Waldeck* (nr. 6750948 = 6760378), † in 1'267, en *Mechtild van Arnsberg* (nr. 6750949 = 6760379), welke laatste echtelieden voorouders in de rechte mannelijke lijn zijn van H.M. koningin *Emma,* gemalin van Nederlands koning *Willem III en* overgrootmoeder van H.K.H. prinses *Beatrix.*

Ook nog een ander kind van voormelde *Simon I van der Lippe* (nr. 3375478 = 3380188), te weten *Bernhard V van der Lippe* nr. 1690094) behoort tot de voorouders van prins *Claus,* terwijl een derde kind *Otto van der Lippe* († in 1360) een voorvader in de rechte mannelijke lijn is van prinses *Beatrix.* Het bijgaande overzicht XXXIV geeft deze verwantschap weer.

Overzicht XXXIV,

3375478=3380188. *Simon I* heer *van der Lippe* († 1344)
x
3375479=3380189. *Adelheid van Waldeck.*

Otto heer *van der Lippe*, († 1360),
x
Ermgard van *der Marck* (t 1360)
|
Simon III heer *van der Lippe* († 1410)
x
Ermgard van Hoya.
|
Bernhard VI heer van der Lippe († 1415)
x 2"
Elisabeth van Meurs.
|
Simon IV heer van *der Lippe* (1404-1429)
x
Margaretha van Brunswijk-Grubenhagen, voorouders in de rechte mannelijke lijn van H.K.H. prinses *Beatrix.*

1687739. Mechtild van der Lippe
x
1687738. *Johan II* graaf *van Bentheim* († 1332/'33)
|
843869. Hedwig van *Bentheim*
x
843868. *Everwyn van Gutterswick*
|
421934. Arnold van *Gutterswick* († 1408)
x
421935. *Mechteld* van *Reifferscheidt*
|
210967. *Aleyt* van *Gutterswick* (t *1448)*
x
210966. Jan van *Culemborg* (t 1452), lieer van Culemborg.

1690094. *Bernhard V heer van der Lippe*
x
1690095. *Richardis van der Marck.*
|
845047. *Adelheid van der Lippe*
x
845046. Otto graaf *van Tecklenburg* († 1388).
|
422523. Hedwig van Tecklenburg
x
422322. Gijsbert van, Bronckhorst, ridder, († 1409).
|
211261. *Cunegonda van Bronckhorst*
x
211260. *Johan* burggraaf van *Montfoort* (t 1448).

De in overzicht XXXII genoemde *Bolo* baron *Ripperda* (nr. 26372) was zoon van *Hayo* baron *Ripperda* (nr. 52740), heer van Farmsum, † in 1504, en *Eylcke van Houwerda* (nr. 52741), erfdochter van Appingedam, † in 1497.

Hayo baron *Ripperda* (nr. 52740) was een broeder van de later in dit hoofdstuk te noemen *Eggetick* baron *Ripperda* (nr. 52972); beiden waren zonen van *Unico* baron *Ripperda* (nr. 105480=105944), heer van Farmsum, Loppersum, Oostwijtwerd, Dijkhuizen, Holwierde, Uitwierde, Winsum en Otterdum, in 1474 voor de Ommelanden van Groningen als gezant afgevaardigd naar de toen te Keulen vertoevende Duitse Keizer Frederik IV en bij die gelegenheid door deze erkend als „Reichsunmittelbarer Häuptling und Freiherr". Hij overleed aan de pest na nog voorbereidingen te hebben getroffen om gewapenderhand de aan zijn schoonvader *Focco Ukena* (nr. 210962=211890) ontnomen goederen in Oostfriesland te heroveren. Zijn zonen hebben deze plannen niet doorgezet, maar „hebben voor een seker teken gehouden, dat Godt de Heer een quaed behagen heeft gehat an dese saeke, om dat hij seer schylyk uyt dese weerlt gescheiden, maer bent seer well te vreede geweest met het geene sy hebben gehat", zoals ons het 17de eeuwse geslachtsboek der Ripperda's mededeelt.

Unico baron *Ripperda* (nr. 105480= 105944) was in 1452 te Dijkhuizen getrouwd met *Ulske Ukena* (nr. 105481= 105945), dochter van eerdergenoemde *Focco Ukena* (nr. 210962=211890) en *Hyddeke van Dijkhuizen* (nr. 210963= 211891), erfdochter van Dijkhuizen, etc.

Zowel de *Ripperda's* als de *Ukena's* stonden in de in de 15de eeuw in Friesland woedende strijd tussen de partijen van de Schieringers en Vetkopers aan de zijde van de laatsten. Reeds in 1401 was daarbij de borg Farmsum van de Ripperda's belegerd en ingenomen. In 1422 kwam een overeenkomst tot stand tussen de Schieringers en de Vetkopers, waarbij een afgrenzing tot stand kwam zodanig, dat Westlauwers Friesland Schierings zou zijn en tot de invloedssfeer van Holland zou behoren en de Ommelanden beoosten Lauwers en de stad Groningen in handen bleven van de nauw met Oostfriesland verbonden Vetkopers en het aldaar leidende hoofdelingen-geslacht Torn Brocke. Deze status-quo werd verbroken toen *Focco Ukena* (nr. 210962=211890), veldheer van de Oostfriese Vetkopers, na de dood van Keno torn Brocke, het hoofd der Oostfriese Vetkopers, diens zoon en opvolger Occo tam Brocke gevangen nam en in 1428 naar de Ommelanden trok, waar de stad Groningen het voor Occo tom Brocke had opgenomen. Een legertje van de stad Groningen, aangevoerd door de later in dit hoofdstuk te noemen *Onne ven Ewsum* (nr. 211836)' werd verslagen en de gevangen genomen *Ewsum* werd door *Ukena* eigenhandig doorstoken. Toen echter *Edzard Cirksena* in Oostfriesland het verzet tegen *Ukena* reorganiseerde, moest deze laatste in 1431 Occo torn Brocke vrijlaten en zich terugtrekken „up sine hueser Winsum, Witwerd en Oterdum, de he mit sijner huesfrouwen Frouw *Hideke* erlanget hadde", zoals, Eggerik Beningha in zijn kroniek vertelt; hij stierf in 1435 op zijn slot Dijkhuizen bij Appingedam. De *Cirksena's* bereikten, wat *Ukena* niet was gelukt: *Ulrich Cicksena* werd na 1464 graaf van Oostfriesland; zijn tweede echtgenote *Theda Ukena (1434-1494)* was echter een kleindochter van bovengenoemde *Focco Ukena* (nr. 210962=211890) en diens tweede echtgenote *Theda van Reide,* nam van 1466-1483 voor haar minderjarige zoon als regentes de regering waar en was de stammoeder van het tot 1744 over Oostfriesland geregeerd hebbende vorstenhuis.

Ulske Ukena (nr. 105481= 105944) was de enige dochter uit het tweede huwelijk van *Focco Ukena* (nr. 210962= 211890) en zij erfde dan ook het volledige uitgebreide bezit

van diens tweede echtgenote *Hyddeke van Dijkhuizen* (nr. 210963=211891), waartoe o.m. behoorden de borgen te Garreweer, Dijkhuizen en Oosterwijtwerd en goederen te Winsum en Oterdum.

Het eerdergemelde geslachtsboek deelt ons nog het volgende over *Ulske Ukena* (nr. 105481 = 105945) mede: „Vrauw *Ulske* heeft daerna noch langen Tijt geleeft, en ook noch somtijts haeren soon *Eggerick te* Boxbergen wesen besoeken met grooten staet en staetjuffrauwen en andere grote Ceremonien, gelijk se sulks was gewent ten Tijden van haer saligen Vader".

Eerdergenoemde Johanna *Catharina van Coeverden* (nr. 6595), de echtgenote van *Ludwig von Langen* (nr. 6594), was dochter van *Goossen van Coeverden* (nr. 13190), heer van Rhaen, lid Ridderschap van Overijssel, † in 1602, en *Johanna van Ittersum* (nr. 13191); haar grootouders van vaderszijde waren *Reinold van Coeverden* (nr. 26380), lid Ridderschap van Overijssel, en *Cornelia van Varick* (nr. *26381*).

Reinold van Coeverden (nr. 26380) was de zoon van *Johan van Coeverden* (nr. 52760), lid Ridderschap van Overijssel, † in 1505, en *Maria van Ittersum* (nr. *52761);* de grootouders van vaderszijde waren *Reinold van Coeverden* (nr. 105520), heer van Goor, lid Ridderschap van Overijssel, † in 1469, en diens, tweede echtgenote *Catharina de Rode van Heeckeren* (nr. 105521), † in 1471; de grootouders van moederskant waren *Jacob van Ittersum* (nr. 105522), drost van Lage, rentmeester van Twente, lid Ridderschap van Overijssel, † in 1499, en *Maria Mom* (nr. 105523). † in 1494. *Jacob van Ittersum* (nr. 105522) was zoon van Mr. *Jan van Ittersum* J.U.L. (nr. 211044), burgemeester van Zwolle, rentmeester van Salland, raad van de Bisschop van Utrecht, en diens tweede echtgenote, Nese *van Kamferbeke* (nr. 211045) en kleinzoon van *Roelof van Ittersum* (nr. 422088), schepen 1406 en burgemeester 1384, 1416 en 1418 van Zwolle, rentmr. van Salland 1380—'87, en *Griete* ..... (nr. 422089).

Eerdergenoemde *Reinold van Coeverden* (nr. 105520) was zoon van *Wolter van Coeverden* (nr. 211040), heer van Goor en Zuthem, ambtman van Twente, etc., en *Sophia van Sinderen* (nr. 211041) en kleinzoon van *Reinolt van Coeverden* ridder (nr. 422080), ambtman van Lage en borgman van Goor, en ..... *van Heeckeren* (nr. *422081)*'.

Laatstgenoemde *Reinolt van Coeverden* (nr. 422080) was een achterkleinzoon van *Hendrik van Borculo* ridder, burggraaf *van Coeverden* en heer *van Borculo* (nr. 3376640), geb. in 1233, raad van de Graaf van Gelre en gesneuveld 5 juni 1288 in de slag bij Woeringen.

De middeleeuwse dichter Jan van Heelu wijdt in zijn gedicht: „De slag van Woeringen" aan hem de volgende regels:

„Daer hilt bi eerlike ende wale,
Bi den grave Reynoude
Van Gelre, ene banier van goude
Daer waren in drie coken root
Die heere daeraf bleef eerlike doot
In weringe ende in groter daet.
Het was den grave van Gelre quaet,
Dat hine achter hem liet
Des vromes ridders name hiet
Her *Heinric van Brukelloe*".

Hij was. een, zoon van *Hendrik van Borculo* ridder (nr. 6753280), vermeld 1232—1236, in 1232 gehuwd met *Eufemia van Coeverden* (nr. 6753281), erfdochter van *Rudolf* burggraaf *van Coeverden*, heer *van Drenthe* (nr. 13506562). Deze laatste, leenman van de Bisschop van Utrecht, was een zeer roerig man, die tijdens de oorlog, die hij, tesamen met zijn broeders, tegen de bisschop Otto 11 van Utrecht voerde, deze met diens krijgsmacht op 28 juli 1227 in de moerassen onder Ane bij Gramsbergen wist te lokken en te verslaan. Hierbij werd de bisschop zelf gevangen genomen en later, na mishandeling, 'onthoofd. In 1228 werd *Rudolf van Coeverden* (nr. 13506562) echter zelf gedwongen zich aan de nieuwe bisschop van Utrecht over te geven en eerst op zeer harde voorwaarden vrijgelaten. Na de vijandelijkheden tegen de bisschop hervat te hebben, werd hij in 1230 of 1231 te Hardenberg vermoord.

Zijn eerdergemelde schoonzoon *Hendrik van Borculo* (nr. 6753280) werd door zijn huwelijk eveneens in deze strijd tegen de Utrechtse bisschop betrokken en had nog een belangrijk aandeel in de overwinning, die de Drenthenaren op 20 september 1232 bij Nutzpete bij Groningen op de bisschoplijke troepen wisten te behalen. Desalniettemin ging kort na 1234 Drenthe definitief voor het geslacht verloren en bleef alleen het burggraafschap van Coevorden voor zijn nakomelingen behouden.

De in het overzicht XXIX onder nr. 825 genoemde *Magdalena Sophia van Raesfelt* (1658-1704) was een dochter van *Henrick van Raesfelt* (nr. 1650), heer van Schulenborg en de Ehze, en *Margaretha Elisabeth van Eyll* (nr. 1651), † in of na 1704.

Henrick van Raesfelt (nr. 1650) was een zoon van *Hendrick van Raesfelt* (nr. 3300), heer van Twickel, Vollenhove en Lage, landdrost van Twente, † in 1648, en (gehuwd in 1622) *Anna Agnes van Munster* (nr. 3301), † in 1635, dochter van *Hendrick van Munster* (nr. 6604), heer van Ruinen, † in 1635, en *Sophia van den Grimberg genaamd Aldenbockum* (nr. 6605), erfdochter van Til en Angeren. Deze *Hendrick van Munster* (nr. 6604) was een broeder van de eerder genoemde *Jurriën van Munster* (nr. 3296), met zijn voorouders vermeld in overzicht XXXII.

Over de naaste voorouders van eerdergenoemde *Hendrick van Raesfelt* (nr. 6604) laten wij in het thans volgende 'overzicht XXXV enige gegevens volgen.

Overzicht XXXV.

3300. *Hendrick van Raesfelt* († in 1648),

Ouders:

6600. *Johan van Raesfelt,* heer van Twickel, landdrost van Twente, † in 1604, tr. in 1572

6601. *Lucia von Heyden,* † in 1603.

Grootouders:

13200. Goossen van Raesfelt, heer van Moerkerken, landdrost van Twente, tr. 1 ° in 1537

13201. Agnes van Twickelo, erfdochter van Twickel.

13202. *Wennemar von Heyden,* heer van Bruch, Astrup en Rechede, baljuw van Bocholt, † in 1552, tr. 2° in 1538

13203. *Agnes van Reede.*

Overgrootouders:

26400. *Johan van Raesfelt,* heer van Oostendorp (1464—1522), tr. 2° in 1509

26401. *Judith van Wylich,* geb. in 1490.

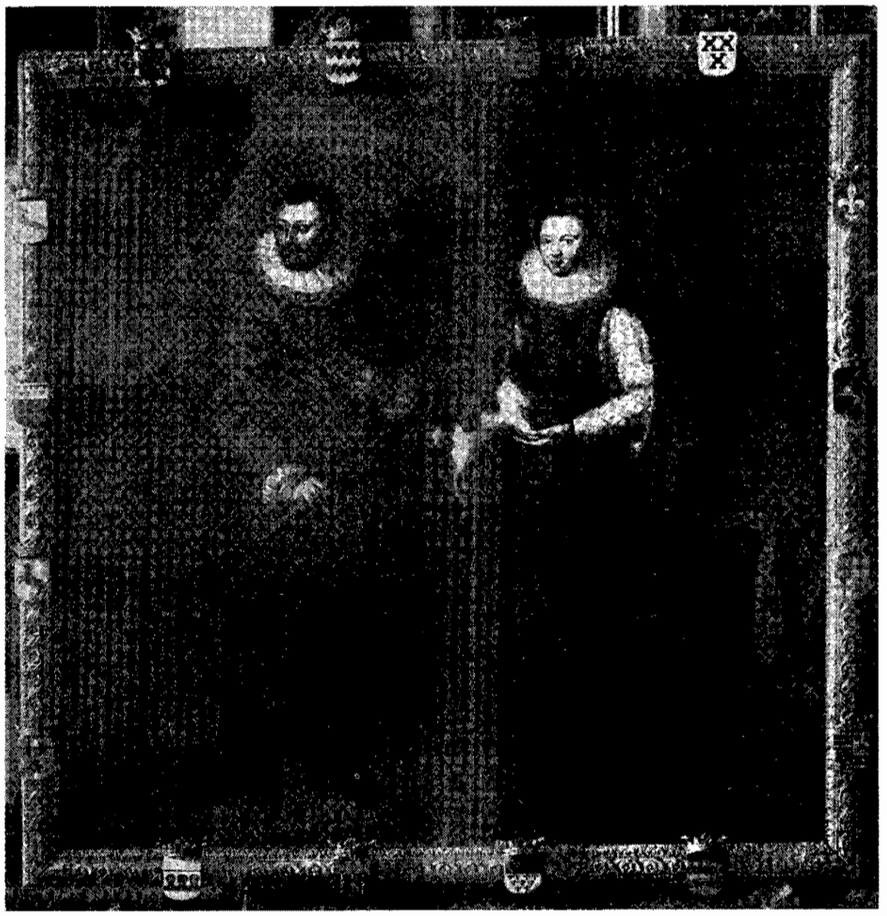

Adriaan van Reede (nr. 26406), † 1541, en zijn echtgenote *Lucia van Goor* (nr. 26407), † 1570/71.

Schilderij op het Kasteel Amerongen.

26402. *Johan van Twickelo* († in 1539), heer van Twickel, landdrost van Twente, tr. in 1506

26403. *Jutta Sficke*, erfdochter van Weldam.

26404. *Bernhard von Heyden*, heer van Bruch, Astrup en Blankenstein, tr. in 1506

26405. *Cafharina van Lintelo.*

26406. Adriaan van Reede († in 1541), heer van Saesveld en Brandlicht, huismaarschalk van de Bisschop van Utrecht, drost van Diepenheim en van Lage: gezant van de Bisschop van Utrecht te Regensburg 1521, erfmaarschalk van het Sticht, tr.

26407. *Lucia van Goor* († 1570/'71).

Johan van Raesfelt (nr. *26400)* was een broeder van *Reinier van Raesfelt* (nr. 26370) over wiens voorouders wij hierboven na overzicht XXXII reeds gegevens verschaften, Zijn echtgenote *Judith van Wylich* (nr. 26401) was een dochter van *Adolph van Wylich* (nr. 52802), heer van Diersfort, † in 1521, en *Elisabefh van Bylandf* (nr. 52803), † in 1495; haar grootouders van vaderszijde waren *Diederik van Wylich* (nr. 105604) heer van Diersfort, „Erblandhofmeister" van Kleef, † in 1476, en (gehuwd in 1437) *Elisabeth van Bylandt* (nr. 105605), † in 1491, welke beide bovengenoemde *Van Bylandt*'s leden waren van het thans nog tot de Nederlandse adel behorende geslacht.

Uit *Bernhard von Heyden* (nr. *26404)* en uit *Adriaan van Reede* (nr. *26406)* stammen de thans. nog van de Nederlandse adel doel uitmakende geslachten *Von Heyden* en *Van Reede.*

Lucia van Goor (nr. 26407) was een dochter van *Johan van Gom* (nr. 52814), heer van Heel, en *Johanna van Montfoorf* (nr. 52815), dochter van *Hendrik IV* burggraaf *van Monffoorf* (nr. 105630), heer van Purmerend, Linschoten, Hekendorp, etc. etc., baljuw van Woerden, baljuw van Rijnland, † vóór begin 1459, en (gehuwd in 1432) *Margaretha van Croy* (nr. 105631).

Het geslacht *Van Monffoorf* behoorde tot een der aanzienlijkste Noord-Nederlandse families. Als Utrechtse leenmannen streefden de burggraven van Montfoort naar uitbreiding van hun macht en naar verkrijging van de hoge heerlijkheid in het Land van Montfoort, welke strijd zij — na deze met afwisselend succes gestreden te hebben — ten slotte verloren. Onder de voorouders van *Hendrik IV* burggraaf

Overzicht **XXXVI.**

845042. Jan van *Polanen,* heer van de Leek, Breda, etc.
X
845043. Oda van Home

Jan van. Polanen († *1394*)
heer van de Leek, Breda, etc.
X
Odilia van Salm

Johanna *van Polanen*
(1392—1445),
vrouwe *van* de Leek, Breda, etc.
x 1405
Engelbert I graaf
van *Nassau-Dietz (t 1442)*

Johan IV graaf *van*
Nassau-Dietz (1410—1475),
heer van Breda, de Leek, etc.,
x 1440
Maria van Loon en Heinsberg
(1424-1502) ;
overgrootouders van *Willem I de*
Zwijger, prins *van* Oranje
(1533-1584).

422521. Oda van *Polanen*
X
422520. Hendrik III burggraaf *van Montfoort*
(† 1402)

211260. Johan *II* burggraaf van *Montfoort*
(† *1448)*
X
211261. *Cunegonda van Bronckhorst*

105630. Hendrik *IV* burggraaf *van Montfoort*
x 1432
105631. *Margaretha van Croy.*

Beatrix van Polanen
X
Hendrik vwn Bautershem
(† 1394),
heer van Bergen op Zoom

Oda van Bautershem
X
Floris van Borssele
(† 1422), heer van Zuylen
en St. Maartensdijk

Frank van *Borssele* graaf
van Oostervant
(† 1470),
× 1432
Jacoba van Beyeren,
gravin van Holland,
Zeeland en Henegouwen
(1401—1436).



Antoine van Croy, graaf *van* Porcéan (nr. 211262) † 1475.
Naar een afbeelding in de collecties van het Iconographisch Bureau.

van Monffoorf (nr. 105630) treft men leden van de zeer aanzienlijke geslachten ***Van Bronckhorsf, Van Polanen*** (uit het huis ***Wassenaer)*** en ***Van Horne*** aan, Bovendien was hij een achterneef zowel van ***Johan IV*** graaf ***van Nassau-Dillenburg,*** († in 1475) — de overgrootvader van ***Willem de Zwijger*** en in 1460 benoemd tot voogd over de minderjarige zoon van ***Hendrik IV van Monffoorf*** — 'als van ***Frank van Borssele*** graaf ***van Oosfervanf*** († in 1470), gemaal van de Hollandse gravin ***Jacoba van Beieren (1401-1436).*** Het bijgaande overzicht XXXVI geeft deze verwantschap weer. ***Margarefha van Croy*** (nr. 105631) stamde uit een der invloedrijkste geslachten aan het Bourgondische hof en onder haar voorouders zal men dan ook enige ridders van het Gulden Vlies aantreffen,

Over de afkomst van dit echtpaar moge een en ander blijken uit het volgende overzicht XXXVII.

Overzicht XXXVII.

105630. ***Hendrik IV*** burggraaf ***van Montfoort,*** tr. in 1432
10563 1. *Margaretha* ***van Croy.***

Ouders:

211260. ***Jan II*** burggraaf *van Montfoort* († in 1448), heer van Purmerend, Linschoten, etc., raad en kamerheer van de echtgenoot van Jacaba van Beieren, de dauphin Jan van Touraine, tresaurier van Holland en Zeeland 1417—'18, raad en kamerling van Hertog Philips van Bourgondië, tr. (huw. voorw. 1422)

211261. ***Cunegonda van Bronckhorsf.***

211262. ***Anfoine van Croy,*** graaf ***van Porcéan*** († in 1475), heer van Croy en Renti, eerste kamerheer van de Hertog van Bourgondië, „grand maitre de France", gouverneur-generaal der Nederlanden en van het Hertogdom Luxemburg, ridder van het Gulden Vlies, tr. 1°

211263. ***Marie van Roubais.***

Overgrootouders:

422520. *Hendrik III* burggraaf *van Montfoort,* († in 1402), heer van kinschoten, etc., lid van de Raad van Guy van Blois te Schoonhoven, raad van de Graaf van Holland, tr. (huw. voorw. 1377)

422521. *Oda van Polanen.*

422522. *Gijsbert van Bronckhorst* († in 1409), heer van Bronckhorst, drost van het Land van Zutphen, tr. ('huw. voorw. 1391)

422523. *Hedwig van Tecklenburg.*

422524. *Jean van Croy* († in 1415), heer van Croy, Araines en Renti, raad en kamerheer van de Hertog van Bourgondië, „grandbouteiller de France", gouverneur der graafschappen Artois en Boulonnois, tr. in 1388

422525. *Marie van Craon* (geb. in 1368).

422526. *Jean van Roubais* (1369—1449), heer van Herzele, etc., eerste kamerheer en gezant naar Portugal van Philips de Goede hertog van Bourgondië, ridder van het Gulden Vlies, tr.

422527. *Agnes de Lannoy* († in 1464).

Hendrik III burggraaf *van Montfoort* (nr. 422520) was de zoon van *Zweder II* burggraaf *van Montfoort* (nr. 845040), † in 1375, en (huw. voorw. 1348) *Mechteld van Culemborg* (nr. 845041). Verdere voorouders van *Zweder II van Montfoort* (nr. 845040) treft men aan op het overzicht XXXIII.

Cungonda van Bronckhorst (nr. 211261) was dochter van *Gijsbert van Bronckhorst* ridder (nr. 422522), heer van Branckhorst, drost van, het Land van Zutphen, † in 1409, en (huw. voorw. 1391) *Hedwig van Tecklenburg* (nr. 422523) ; zij was kleindochter van *Willem van Bronckhorst* ridder (nr. 845044) heer van Bronckhorst, burggraaf van Nijmegen, raad van de Hertog van Gelre, drost en landrentmeester van Zutphen, † in 1410, en (gehuwd in 1365) *Cunigonde van Meurs* (nr. 845045), en van *Otto* graaf *van Tecklenburg* (nr. 845046), en *Elisabeth van der Lippe* (nr. 845047), welke laatstgenoemden. voorkomen op het overzicht XXXIV.

Willem van Bronckhorst (nr. 845044) was een zoon van *Gijsbert van Bronckhorst* ridder (nr. 1690088), heer van Bronckhorst en Batenburg, † in 1356, en *Catharina van Leefdael* (nr. 1690089), † in 1361. Deze Heer *Gijsbert van Bronckhorst* (nr. 1690088) was in de sedert 1349 in Gelderland woedende strijd tussen de Heeckerens en de Bronckhorsten leider en naamgever van de partij van de Bronckhorsten. Deze partijstrijd werd eerst beslist in 1361 in het voordeel van de Bronckhorsten, toen Eduard van Gelre met de Bronckhorsten in de slag bij Tiel zijn op de Heeckerens steunende broeder, Hertog Reinoud van Gelre, versloeg en deze met het hoofd van de partij der Heeckerens, de later in dit hoofdstuk te noemen *Frederik van Heeckeren genaamd van der Ese* (nr. 845360), gevangen nam.

Jean van Croy (nr. *422524)* sneuvelde in de slag bij Azincourt in 1415.

Zijn vrouw *Marie van Craon* (nr. 422525) kon zich eveneens op zeer aanzienlijke voorouders beroemen, zij was immers dochter van *Jean van Craon* (nr. 845050), heer van Domart, Bernarville, Clacy, Montsoreau etc., „vidame" van Laon, † in 1400, en (gehuwd in 1364) *Marie van Châtillon* (nr. 845051) ; haar grootouders van vaderszijde waren *Guillaume van Craon* (nr. 1690100), heer van La Ferté, Bernarville, Ponthieu etc., kamerheer van de Koning van Frankrijk,

en *Maryaretha van Vlaanderen* (nr. 1690101), burggravin van Châteaudun; de grootouders van moederszijde waren *Gaucher van Châtillon* (nr. 1690102), „vidame" van Laon, heer van Rosoy en La Fère, † in 1404, en *Johanna (Maria) van Coucy* (nr. 169103).

Margarefha van Vlaanderen (nr. 1690101) was een lid van het Vlaamse gravenhuis: haar naaste voorouders,, onder wie wij leden van de Franse *en* Engelse koningshuizen aantreffen, laten wij volgen in het overzicht XXXVIII.

Overzicht XXXVIII.

i 69010 1. *Margaretha van Vlaanderen.*

Ouders:

3380202. *Jan van Vlaanderen,* burggraaf van Châteaudun, heer van Tenremonde en Nesles, tr.

3380203. *Beatrix van Châtillon St. Pol.*

Grootouders:

6760404. *Willem van Vlaanderen* († vóór 1314), heer van Tenremonde, tr.

6760405. *Alix van Clermont.*

6760406. Guy van Châtillon graaf *van St. Pol* († in 1317) tr. in 1292

6760407. *Marie van Bretagne (1268-1339).*

Overgrootouders:

13520808. *Guy (van Dampierre)* graaf *van Vlaanderen* († in 1304), tr, 1° in 1'246,

13520809. *Mathilde van Bethune* († in 1264).

13520810. *Raoul van Clermont* († in 1302), „connétable de France", gouverneur van, Vlaanderen, tr. 1°

13520811. *Alix van Dneux,* burggravin van Châteaudun, vrouwe van Montdoubleau.

13520812. *Guy II van Châtillon* graaf *van St. Pol* († in 1289), tr.

13520813. *Mathilde van Brabant* († in 1288).

13520814. *Jan II* hertog *van Bretagne* (1238—1305), tr. in 1260

13520815. *Beatrix van Engeland (1242-1277).*

Bovengenoemde Guy *van Dampierre* graaf *van Vlaanderen* (nr. *13520808)* was een zoon van *Willem van Dampierre* (nr. 27041616), † in 1231, en (gehuwd in 1223) *Margaretha* gravin *van Henegouwen en Vlaanderen* (nr. 27041617), geb. in 1202, regeerde sedert 1244 en † in 1280, dochter van *Boudewijn* graaf *van Henegouwen en Vlaanderen,* keizer *van Constanfinopel* (nr. 54083234), geb. in 1171, † in 1205, en (gehuwd in 1186) *Maria van Champagne* (nr. 54083235).

Raoul van Clermont (nr. 13520810) sneuvelde 11 juli 1302 in de Guldensporenslag.

Alix van Dreux (nr. 13520811) was een afstammelinge in de mannelijke lijn uit het Franse koningshuis: haar vader *Robert van Dreux* (nr. 27041622), heer van Beu, gehuwd met *Clementia* burggravin *van Châteaudun* (nr. *27041623)* was een zoon van *Robert 111* graaf *van Dreux* (nr. 54083244), † in 1234, gehuwd met *Aenor van St. Valery* (nr. 54083245) en broeder van *Peter (van Dreux)* hertog *van Bretagne* (nr. 540833256), † in 1250, in 1213 gehuwd met *Alix van Thouars* (nr. 54083257), geb. in 1201, † in 1221. Een zoon van laatstgenoemde echtelieden was *Jan I* hertog *van Bretagne* (nr.

27041628), geb. in 1217, † in 1286, in 1235 gehuwd met *Blanca van Navarra* (nr. 27041629), † in 1283, dochter van *Theobald I* koning *van Navarra* (nr. 54083258), geb. in 1201, † in 1253. *Jan I* hertog *van Bretagne* (nr. 27041628) was de vader van de in het overzicht XXXVIII onder nr. 13520814 genoemde *Jan II* hertog *van Bretagne* (1238—1305).

De grootvader van vaderszijde van voornoemde *Robert III* graaf *van Dreux* (nr. 54083244) en zijn jongere broeder *Peter (van Dreux)* hertog *van Bretagne* (nr. 54083256) was *Robert I van Dreux* (nr. 216332976=216333204), † in 1188, een jongere zoon *Lodewijk VI* koning *van Frankrijk* (nr. 432665952~432666408). Van de voorouders van deze laatste willen wij hier noemen — behalve zijn directe voorvader in de mannelijke lijn *Hugo Capet* koning *van Frankrijk* († in 996) — *Floris I* graaf *van Holland*, in 1061 bij Nederhemert vermoord; *Jaroslaw* grootvorst *van Kiev* (978—1054), *Hendrik I* hertog *van Saksen*, Rooms Koning († in 936), en natuurlijk keizer *Karel de Grote (747-814)*.

Mathilda van Brabant (nr. 13520813) was een dochter van *Hendrik II* hertog *van Brabant* (nr. 27041626), geb. in 1207, † in 1248, en diens eerste echtgenote (gehuwd in 1215) *Maria van Hohenstaufen* (nr. 27041627), geb. in 1201, † in 1235, dochter van de Rooms koning *Philip van Zwaben* (nr. 54083254), † in 1208, en (gehuwd in 1197) de Byzantijnse prinses *Irene Angelos* (nr. 54083255), † in 1208.

Irene Angelos (nr. 54083255) was een (dochter van *Isaac II Angelos* keizer *van Byzantium* (nr. 108166510), † in 1204, en telde onder haar voorouders o.m. *Alexius I Comnenos* keizer *van Byzantium* (1048-1118).

Philip van Zwaben (nr. 54083254), Rooms koning sedert 1198, was een zoon van de legendarische Duitse keizer *Frederik Barbarossa* (nr. 108166508), geb. in 1122, † in 1190, en diens tweede echtgenote *Beatrix van Bourgondië* (nr. 108166509), † in 1184, wier oud-oom *Guido van Bourgondië* († in 1124), sedert 1119 paus was, onder de naam *Calixtus II*. Keizer *Frederik Bacbarossa* (nr. 108166508) stamde o.m. in de vrouwelijke lijn af van de Duitse keizers *Hendrik IV* (1050—1106), *Hendrik III* (1017—1056), *Konrad II* (*990-1039)* (oomzegger van de in 999 overleden paus *Gregorius V)* en *Otto I de Grote* (912-973). Deze laatste was niet alleen een nakomeling van keizer *Karel de Grote*, doch ook van diens grootste tegenstander de hertog der Saksen *Wittekind*,

Beatrix van Engeland (nr. 13520815), vermeld op het overzicht XXXVIII, was een dochter van *Hendrik III* koning *van Engeland* (nr. 27041630), geb. in 1207, † 1272, en (gehuwd in 1236) *Eleonore van Provence* (nr. 27041631), † in 1291. Onder haar verdere voorouders treft men onder meer aan *Willem de Veroveraar*, koning *van Engeland* (1027—1087), *Malcolm III* koning *van Schotland* (1057—1093), *Alfons II* koning *van Aragon* (1153—1196), *Alfons VII* koning *van Castilië en Leon* (1104—1157), en *Alfred de Grote* koning *van Engeland (849-901)* .

De eerdergenoemde *Margaretha Elisabeth van Eyll* (nr. 1651) was dochter van *Degenhard van Eyll* (nr. 3302) heer van Heydeck, Gastendonck en Olmont, † in 1658, en *Magdalena Sophia' von Bernsau* (nr. 3303), † in 1641, dochter van *Wyrich von Bernsau* (nr. 6606), heer van Bellinghoven, geheimraad van de Keurvorst van Brandenburg, † in 1656, en (gehuwd in 1614) *Margaretha van Munster* (nr. 1107), erfdochter van Ruinen, † in 1657. Deze laatste was een zuster van de hiervoor genoemde *Anna Agnes van Munster* (nr. 3301) en oomzegster van de eveneens eerder vermelde *Jurriën van Munster* (nr. 3296), bij wie wij reeds een en ander over de voorouders hebben meegedeeld.

Degenhard van Eyll (nr. 3302) was zoon van *Gebhard van Eyll* (nr. 6604), heer van Heydeck en Gastendonck, en (gehuwd in 1612) *Elisabeth van Haes* (nr. 6605), † in 1623, en kleinzoon van *Dirck van Eyll* (nr. 13208), heer van Heydeck, Sleeswijk, Rijnen en Weyer, lid Ridderschap van Nijmegen, † in 1595, en zijn tweede echtgenote *Margriet van Bernsau* (nr. 13209), † in 1592.

Dirck van Eyll (nr. 13208) was de zoon van *Wolter van Eyll* (nr. 26416), heer van Ingerhey bij Rijnberg, Heydeck, Sleeswijk en Rijnen, drost te Alpen, en (gehuwd in 1527) *Sophia van Boinenburg gend. Honstein* (nr. 26417), dochter van *Johan van Boinenburg gend. Honstein* ridder (nr. 52834), graaf van Ubbergen, lid Ridderschap van Nijmegen, † in 1549, en *Margriet van Voorst* (nr. 52835). Deze laatste was dochter van *Johan van Rechteren genaamd van Voorst* (nr. 105670), en *Margriet van Homoet* (nr. 105671), vrouwe van Doorwerth, Nederhemert en Doornenburg, dochter van *Reinald van Homoet* (nr. 211342), raad van de Hertog van Gelre, en (huw. voorw. 1449) *Sophia van Bylandt* (nr. 211343), vrouwe van Doornenburg, † in 1498.

Johan van Rechteren genaamd van Voorst (nr. 105670) was zoon van *Frederik van Heeckeren genaamd van Rechteren* (nr. 211340), heer van Rechteren en Bredenhorst, drost van Coevorden en Drenthe, lid Ridderschap van Salland, † in 1462, en *Cunegonda van Polanen* (nr. 211341), vrouwe van Voorst en Keppel, dochter van *Otto van Polanen* ridder (nr. 422682), heer van Asperen, † in of vóór 1.430, en *Johanna van Voerst*, vrouwe van Voorst en Keppel (nr. 422683).

Frederik van Heeckeren genaamd Rechteren (nr. 211.340') was een kleinzoon van *Frederik van Heeckeren genaamd van der Ese* ridder (nr. 845360), die in 1361 als hoofd van de partij der Heeckerens met Hertog Reinoud van Gelre te Tiel gevangen werd genomen en aan wiens vader, *Frederik van Heeckeren genaamd van der Ese* ridder (nr. 1690720), schout van Salland en Twente, † in 1357, deze Gelderse partij der Heeckerens zijn naam ontleende.

Otto van Polanen (nr. 422682) was zoon van *Diederick van Polanen* (nr. 845364), raad van Hertog Albrecht, drost van Heusden, en ('gehuwd vóór 1377) *Elburg van Asperen* (nr. 845365), vrouwe van Asperen; zijn grootouders van vaderszijde waren *Jan van Polanen* ridder (nr. 1690728), heer van Polanen, baljuw van Woerden, Kennemerland, Westfriesland, etc., † in 1342, en *Catharina van Brederode* (nr. 1690729), † in 1372; de grootouders van moederskant waren *Otto van Asperen* ridder (nr. 1690730), heer van Asperen, sneuvelde in Friesland in 1345, en *Aleid van Avennes* (nr. 1690731), bastaarddochter van Guy *van Avennes* (nr. (nr. 3381462=3375470), bisschop van Utrecht, † in 1317 (zie overzicht XXXIII).

Jan van Folanen (nr. 1690728) was een lid van het Hollandse geslacht *Van Wassenaer*, dat blijkens het oude, overbekende rijmpje:

„*Brederode* d'edelste"
„*Arkel* de stoutste"
„*Egmond* de rijkste
„*Wassenaer* de oudste

als het oudste Hollandse adellijke geslacht bekend stond. Als lid van één van de overige, in het rijmpje genoemde geslachten vinden wij hierboven reeds *Catharina van Brederode* (nr.

1670729). Zij was dochter van *Dirk* heer *van Brederode* ridder (nr. 3341458), baljuw van Kennemerland, in 1318 op een pelgrimstocht te Rheims overleden, en *Maria van der Lecke* (nr. 3341459), † in 1307; haar grootouders van vaderszijde waren *Willem* heer van *Brederode* ridder (nr. 6682916), † in 1285, en *Hillegonda van Voorne* (nr. 6682917), † in 1302, dochter van *Hendrik* heer *van Voorne*, ridder (nr. 13365834), burggraaf van Zeeland.

In *Otto van Asperen* (nr. 1690730) ontmoeten wij een lid van het geslacht *Van Arkel*, het in het bovenstaande rijmpje als „stoutste", d.w.z. heldhaftigste geslacht genoemd. Hij was een zoon van *Otto van Heukelom* ridder, heer van Asperen en Hagestein (nr. 3381460), wiens vader een jongere broeder was van *Jan I* heer *van Arkel*, de stamvader van dit roemruchte geslacht.

Ook de *Van Egmond*'s, in het versje als het rijkste Hollandse geslacht genoemd, verschijnen onder de voorouders. van Z.K.H. prins *Claus*, zoals o.m. blijkt uit het overzicht XXXIII

Bovengenoemde Sophia *van Bylandt* (nr. 211343) was een dochter van *Johan van Bylandt* ridder (nr. 422686), heer van Doornenburg, † in 1453, en diens tweede echtgenote (gehuwd in 1427) *Sophia van Rossem* (nr. 422687), † in 1499 en oudtante van de bekende Gelderse maarschalk *Maarten van Rossem* (*1478-1555).*

De hierboven eerder genoemde *Wyrich von Bernsau (nr. 6606)* was een zoon van *Wilhelm von Bernsau* (nr. 13212), heer van Hardenberg, raad en maarschalk in het Hertogdom Berg, en (gehuwd in 1557) *Magdalena* gravin *van Daun-Falkensfein* (nr. 13213).

Deze *Magdalena* gravin *van Daun-Falkenstein* (nr. 13213) behoorde tot een aanzienlijk geslacht, hetwelk regeerde over de „reichsunmittelbare" graafschap Falkenstein. Zij was dochter van *Philip van Daun* graaf *van Falkensfein* (nr. 26426), heer van Oberstein enz., en (gehuwd in 1552) *Maria Caspara van Holtey* (nr. 26427) en, zoals uit het thans volgende zal blijken, stamde zij uit vrijwel alle in de vroege middeleeuwen in Europa geregeerd hebbende vorstenhuizen.

Wij willen deze afstamming 'inleiden met het aan de ouders, grootouders en overgrootouders van haar vader *Philip van Daun* graaf *van Falkenstein* (nr. 26426) gewijde overzicht XXXIX.

Overzicht XXXIX,

26426. *Philip van Daun,* graaf *van Falkenstein,* heer van Oberstein, etc.,

Ouders:

52852. *Wyrich van Daun*, graaf *van Falkenstein,* enz. (1473—1541), tr. in 1505

52853. *Irmgard* gravin *van Sayn*, erfdochter van Broich en Hohenlimburg.

Grootouders:

105704. *Melchior van Daun*, graaf van *Falkensfein* (1451—1517), tr.

105705. *Margaretha* gravin *van Virneburg*, erfdochter van Falkenstein.

105706. *Sebastian* graaf *van Sayn* (1464—1498), tr. in 1482

105707. *Maria* gravin *van Limburg* († in 1525).

Overgrootouders:

211408. *Wyrich van Daun,* heer van Falkenstein en Neuenbamberg († in 1501), tr.

211409. *Margaretha* gravin *van Leiningen.*

211410. *Wilhelm* graaf *van Virneburg*, heer van Falkenstein († in 1474), tr.

211411. *Francisca van Rodemachern.*

211412. *Gerhard II* graaf *van Sayn* (1417—1493), tr.

211413. *Elisabeth von Sirck* (1435-1489).

211414. *Wilhelm II* graaf *van Limburg*, heer van Broich († in 1473), „Amtmann" van Mühlheim, tr. in 1463

211415. *Jutta van Runkel.*

Wilhelm graaf *van Virneburg* (nr. 211410) stamde in de vrouwelijke lijn uit de graven *van Nassau*, het overzicht XL geeft daaromtrent uitsluitsel.



Philips III heer *van Falkenstein* (nr. 13530264) † 1322. Beeltenis op zijn graftombe in de Stiftskirche te Lich.

Naar een afbeelding in „Ahnentafeln berühmter Deutscher", Sechste Folge (Leipzig 1944).

Overzicht **XL**.

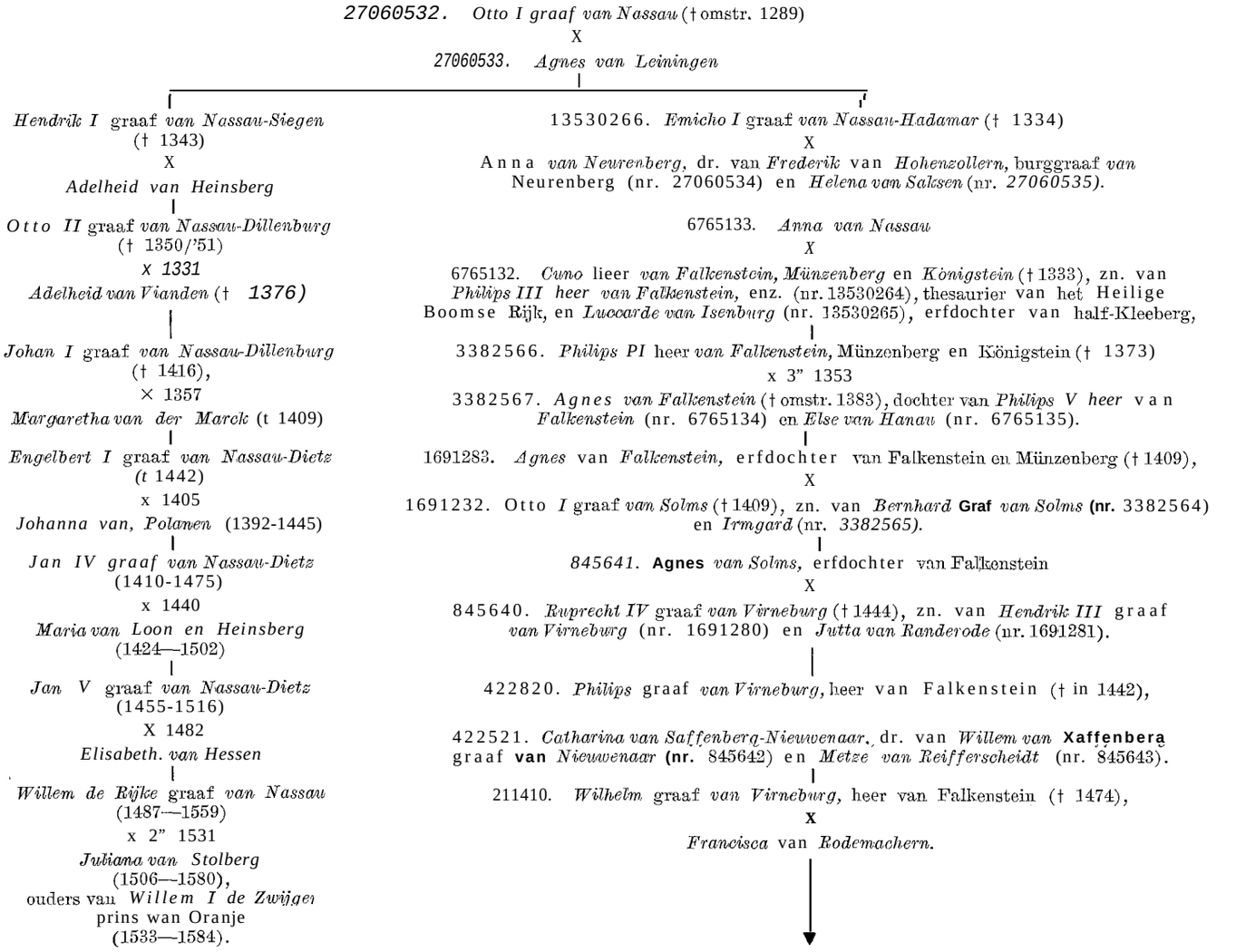

Voor de op het overzicht XL onder nr. 13530264 genoemde *Philip III van Falkenstein*, † in 1322, werd in de Stiftskirche te Lich (Hessen) een grafmonument opgericht, waaraan het hierbij opgenomen gebeeldhouwde portret van de overledene is ontleend.

Gerhard II graaf *van Sayn* (nr. *211412*) was zoon van *Gerhard I* graaf *van Sayn* (nr. 422824), heer van Freusberg, † in 1419, en diens tweede gemalin *Anna van Solms-Braunfels* (nr. 422825); dochter van *Otto* graaf *van Solms-Braunfels* (nr. *845650*) en *Agnes van Falkenstein-Münzenberg* (nr. 845651), erfdochter van Falkenstein, † in 1409.

Bovengenoemde Gerard *I* graaf *van Sayn* (nr. 422824) was de zoon van *Johan III* graaf *van Sayn* (nr. 845648) en (gehuwd in 1357) *Adelheid van Westerburg* (nr. 845649); zijn grootouders van vaderszijde waren *Johan II* graaf *van Sayn* (nr. 1691296), † in 1359, en *Elisabeth van Gulik* (nr. 1691297).

Adelheid van Westerburg (nr. 845649) was een dochter van *Reinhard I van Wesferburg* (nr. 1691298), † in 1353, en *Kunigund van Merenberg* (nr. 1691299), dochter van *Hartrad* graaf *van Merenberg* (nr. 3382598), † vóór 1328, en *Lisa van Sayn* (nr. 3382599).

Lisa van Sayn (nr. 3382599) was halfzuster van eerdergenoemde *Johan II* graaf *van Sayn* (nr. 1691296) en dochter van *Johan I* graaf *van Sayn* (nr. 6765198=3382592), † in 1324, en zijn eerste echtgenote *Elisabeth van Hessen* (nr. 6765199), † in 1293, dochter van *Hendrik I (van Brabant)* landgraaf *van Hessen* (nr. 13530398), geb. in 1244, † in 1308, en zijn eerste gemalin *Adelheid van Brunswijk* (nr. 13530399), † in 1274.

Hendrik I (van Brabant) landgraaf *van Hessen* (nr. 13530398) was een broeder van de in overzicht XLII te noemen *Hendrik III* hertog *van Brabant* (nr. 13530380) en van *Mathilde van Brabant* (nr. 13520813), vermeld in het overzicht XXXVIII. In het bijgaande overzicht XLI is de meervoudige afkomst uit de hertogen *van Brabant* neergelegd.

De, in het 'overzicht XLI onder nr. 27060797 genoemde *Sophia van Thuringen* was dochter van *Lodewijk de Heilige* landgraaf *van Thuringen* (nr. 54121594), geb. in 1200, † in 1224, en (gehuwd in 1221) de heilige *Elisabeth van Hon-*

Overzicht **XLI.**

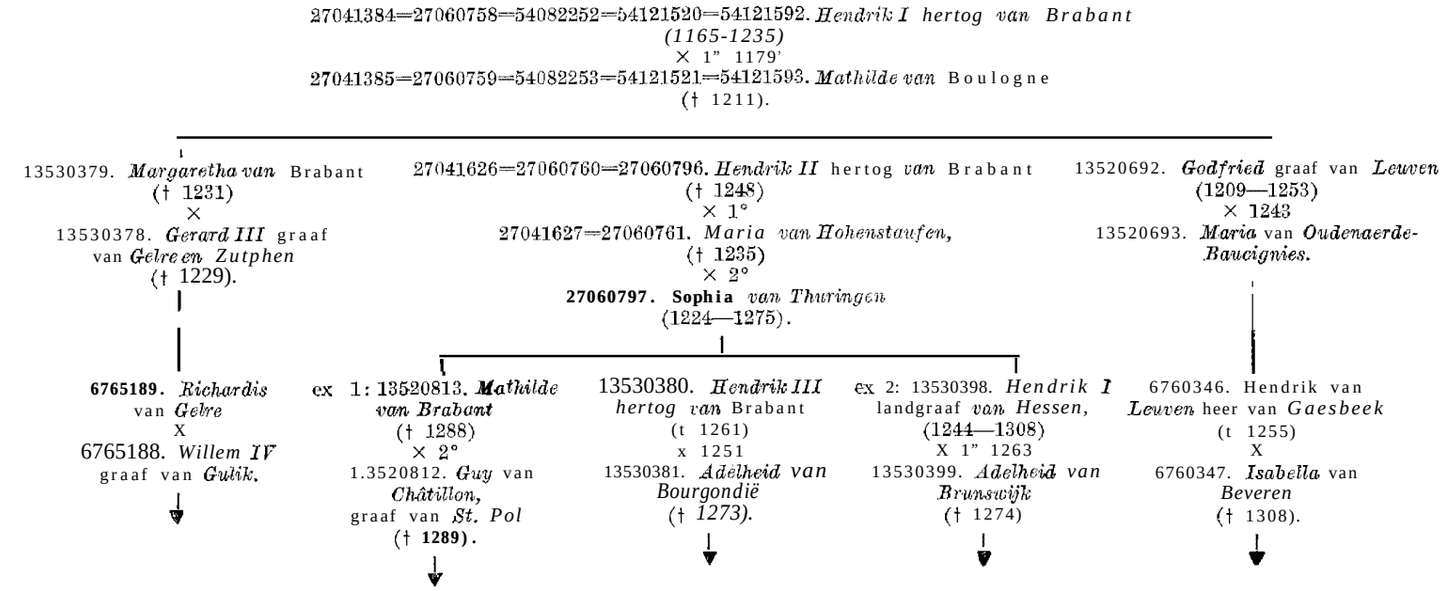

garije. (nr. 54121595), geb. in 1207, † in 1231, dochter van *Andreas II* koning van *Hongarije* (nr. 108243190), geb. in 1176, † in 1235, en diens tweede echtgenote *Gerfruda van Meran* (nr. 108243191), † in 1213.

Andreas II koning *van Hongarije* (nr. 108243190) was zoon van *Bela III* koning *van Hongarije* (nr. 216486380), † in 1196, en (gehuwd in 1168) *Agnes van Châtillon* (nr. 216486381), † in 1184, dochter van *Reinoud van Châtillon* (nr. *43297276'2) en* (gehuwd in 1154) *Constantia van Tarenfe* vorstin *van Anfiochië* (nr. 432972763), geb. in 1127, † in 1163.

Consfanfia van Tarente vorstin *van Anfiochië* (nr. *432972763)* was de dochter van *Boëmund* vorst *van Tarente en Anfiochië* (nr. 865945526), geb. in 1107, † in 1131, en (gehuwd in 1126) *Alix van Jeruzalem* (nr. 865945527), dochter van *Boudewijn II* koning *van Jeruzalem* (nr. 1731891054), † in 1131, en *Morphia van Armenië* (nr. 1731891055), dochter van *Gabriel* vorst *van Militene* (nr. 3463782110).

Voormelde *Lodewijk IV* landgraaf *van Thuringen* (nr. 541241594) was een broeder van de Rooms koning *Heinrich Raspe* landgraaf *van Thuringen* († in 1247) en telde onder zijn voorouders de Duitse keizer *Hendrik IV* (1050—1106), *Bela* koning *van Hongarije* († in *1063*) en *Mieczysias II* koning *van Polen (990-1034).*

Eerdergenoemde *Adelheid van Brunswijk* (nr. 13530,399) was dochter van *Otfo I* hertog *van Brunswijk* (nr. 27060798), geb. in 1204, † in 1252, en (gehuwd in 1228) *Mafhilda van Brandenburg* (nr. 27060799), † in 1261; onder haar voorouders treffen wij aan de Duitse keizer *Lofharius II* (1075-1137), *Hendrik II* koning *van Engeland* (1133-1189), *Waldemar I* koning *van Denemarken* (1131—1182), *Swerker I* koning *van Zweden* († in 1155), *Mstislaw* vorst *van Nowgorod* (1076-1132) en *Boleslaw III* koning *van Polen* (1086-1138).

Onder de voorouders, van *Elisabeth van Gulik* (nr. 1691297) treffen wij regeerders van de Nederlandse gebieden *Brabanf, Limburg* en *Gelre* aan; wij laten hen volgen in onderstaand overzicht XLII.

Overzicht **XLII.**

1691297. *Elisabeth van Gulik.*

Ouders:

3382594. *Gerard V* graaf *van Gulik* († in 1328), tr. in 1304

3382595. *Elisabeth van Brabant.*

Grootouders:

6765188. *Willem IV* graaf *van Gulik* († in 1278), tr. 2°

6765189. *Richardis van Gelre* († in 1298).

6765190. *Godfried van Brabanf,* heer van Aerschot († in 1302). tr. in 1280

6765191. *Johanna van Vierson,* erfdochter van Vierson.

Overgrootouders:

13530376. *Willem III van Hengebach,* graaf *van Gulik* († in 1218), tr.

13530377. *Mechfild van Limburg,* dochter van *Walram IV* hertog *van Limburg* (nr. 27060754), † in 1226, en *Cunigonde van Rethel* (nr. 27060755).

13530378. *Gerard III* graaf *van Gelre en Zutphen* († in 1229) tr.

13530379. *Margaretha van Brabant* († in 1231).

135361380. *Hendrik III* hertog *van Brabant* († in 1261), tr. in 1251
13530381. *Adelheid van Bourgondië* († in 1273).
13530382. *Hervé* heer *van Vierson en Berry,* tr. in 1261
13530383. *Johanna van Mezières.*

Henrica Maria van Ittersum (nr. 827) was een dochter van *Zeger van Ittersum* (nr. 1654), heer van Noorddeuringen en Luttenbarch, majoor der cav. in Statendienst, proost van Oldenzaal, gesneuveld bij St. Omer in 1677, en (gehuwd in 1658) *Agnesa Wilhelmina Hedwig von Ledebur* (nr. 1655), erfdochter van Ober-Mühlenburg en Langebrugge, geb. in 1639, † in 1684.

Een uit het einde van de 17de eeuw daterend wafelijzer, sedert 1963 in het bezit van het Rijksmuseum Twenthe te Ensdhede en hierbij afgebeeld, vertoont de wapens *Van Ittersum* en *Von Ledebur,* telkens aangebracht tussen het jaartal 1680 en is: — zoals door Dr. J. Belonje in zijn daaraan in „Jaarboek Twente 1966" gewijd artikel aannemelijk is gemaakt — kennelijk vervaardigd voor bovengenoemde *Agnesa Wilhelmina Hedwig von Ledebur* (nr. 1655), sedert 1677 douairière *Zeger van Ittersum* (nr. 1654).

Met zijn voorouders komen wij voor het eerst terecht bij geheel Nederlandse geslachten, welke voor het overgrote gedeelte behoren tot de oud-adellijke families uit het oosten van ons land, Uit het thans volgende overzicht XLII waarin wij gegevens verstrekken omver de ouders, grootouders en overgrootouders van bovengenoemde *Zeger van Ittersum* (nr. 1654), blijkt hiervan op overtuigende wijze.

Overzicht XLII.

1654. *Zeger van Ittersum* († in 1677)

Ouders:

3308. *Robert van Ittersum* (1592—1636), heer van Nijenhuis, landdrost van Twente, gedep. ter Saten-Generaal, etc., tr. 1 °
3309, *Ida van Rechteren* († in 1631).

Grootouders:

6616. *Ernst van Ittersum* (1562—1611), heer van Nijenhuis, drost van Twente, lid Raad van State, gedep. ter Staten-Generaal, gedep. te velde in 1598, etc., tr. 1°
6617. *Geertruid Sloet* († in 1604).
6618. *Zeger van Rechteren* († in 1603), heer van Rechteren en Bredenhorst, tr. in 1593
6619. *Margaretha van Munster* († in 1649).

Overgrootouders:

13232, *Robert van Ittersum* (geb. in 1538), heer van Nijenhuis, generaal-krijgscommissaris van Koning Philips 11, lid Raad van State, commissaris-generaal voor de Staatse garnizoenen in Overijssel, etc., tr.
13233. *Johanna Mulert* († in 1569).
13234. *Johan Sloet* († in 1597), drost van Vollenhove en kastelein van Kuinre, in 1557 uit zijn ambten ontzet, in 1567 vermeld als rebel en vijand van de Koning van Spanje, week in 1572 uit, in 1578 commandeur van Kampen, ondertekenaar voor Overijssel van de Unie van Utrecht, tr. in 1549
13235. *Everdina de Vos van Steenwijk* († in *1592).*
13236. *Johan van Heeckeren genaamd Rechteren,* heer van Rechteren en Bredenhorst, tr. 1°
13237. *Agnes van den Clooster.*
13238. *Rudolf van Munster,* heer van Harsevoort en Vrieveen, drost van Coevorden, tr.
13239. *Ida Onsta.*

Betovergootouders:

26464. *Ernst van Ittersum,* heer van Nijenhuis, lid Ridderschap van Overijssel, tr,
26465. *Anna van Cortrijck.*
26466. *Henrick Mulert,* heer van Ordel, dijkgraaf van Salland 1530—'60, lid Ridderschap van Overijssel, tr. in 1535
26467. *Johanna van Appelthorn.*

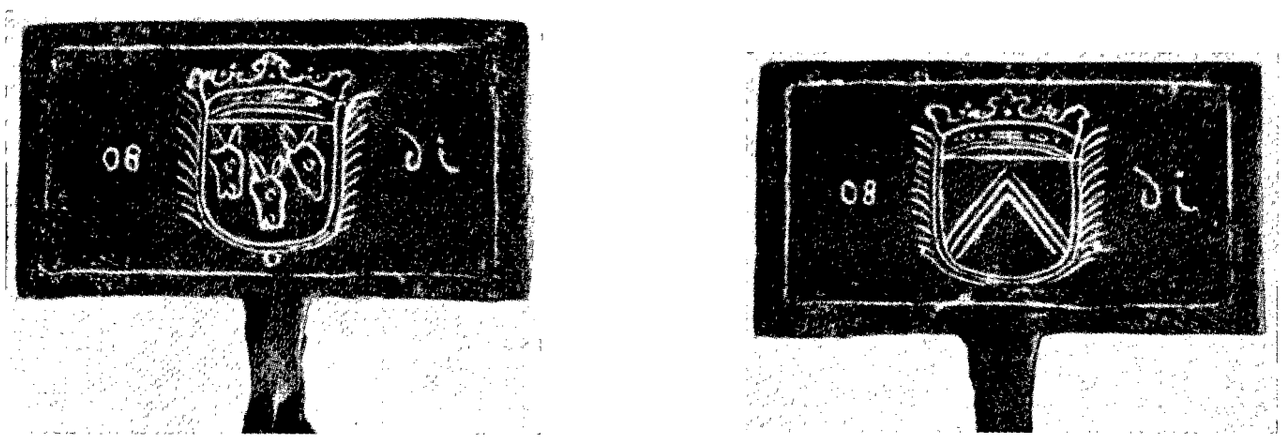

Wafelijzer met do wapens Pan *Ittersum* en *Von Ledebur en* met het jaartal 1680, vervaardigd voor *Agnesa Wilhelmina Hedwig von Ledebur (nr.* 1655), douairière *Zeger van Ittersum.*

Coll. Rijksmuseum Twenthe te Enschede.

Naar afbeeldingen in „Jaarboek Twente 1966".

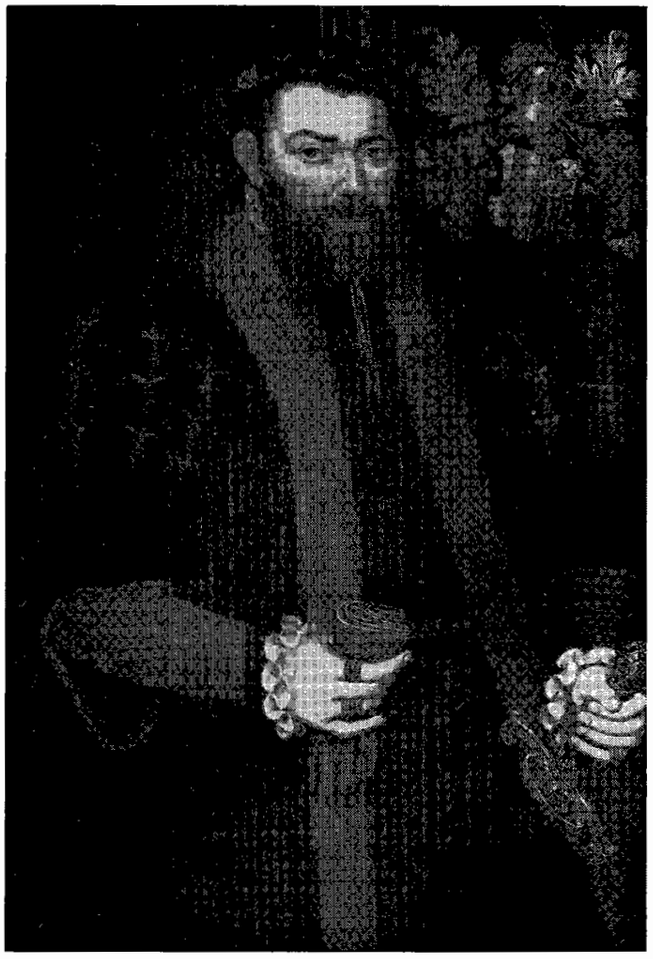

Johan van Heeckeren genaamd Rechteren (nr. 13236).
Paneel op het Kasteel Rechteren te Dalfsen.



Agnes van den *Clooster (nr. 13237)*
echtgenote van Johan van Heeckeren gend. Rechteren.
Paneel op het Kasteel Rechteren te Dalfsen.

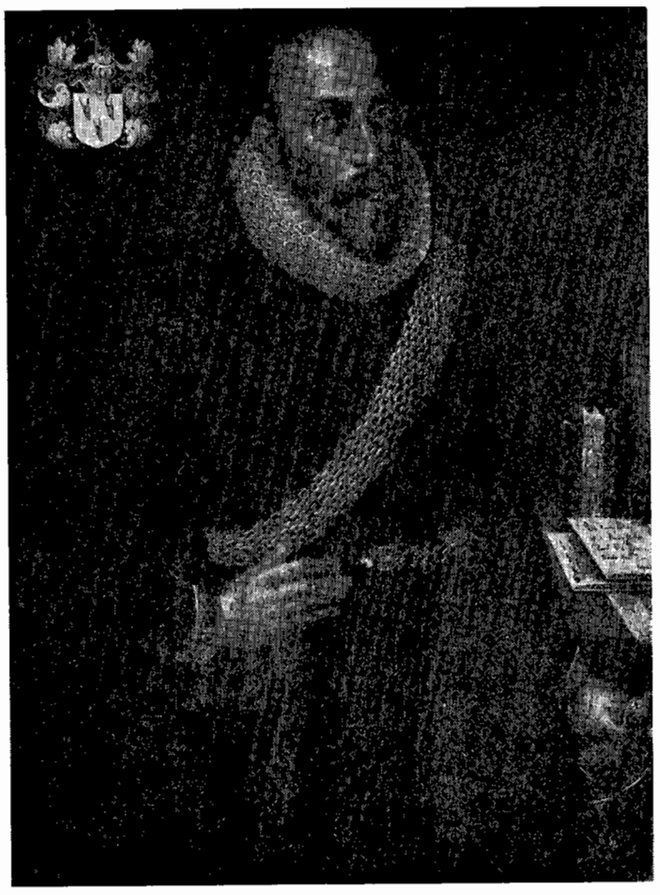

Ernst van Ittersum (nr. 6616)
1562—1611.

Paneel in de coll. Coenen te Rijssen.

26468. *Johan Sloet,* heer van Tweenijenhuizen en de Parkeler, lid Ridderschap van Overijssel 1497-1533, tr.
26469. *Mechteld van Appelthorn* († in 1567).
26470. *Coenraad de Vos van Steenwijk,* heer van Ansen, ette van Dieverdingspel, plv. drost van Drenthe, tr.
26471. *Johanna van Isselmuden* († in 1550).
26472. *Adolph van Heeckeren genaamd Rechteren,* heer van Rechteren, Bredenhorst en Almelo, drost van Coevorden en Drenthe, raad van de Bisschop van Utrecht, tr. in 1498
26473. *Catharina de Cocq van Opijnen* († in 1549).
26474. *Reinolt van den Clooster* († in 1495), heer van de Havixhorst, tr.
26475. *Anna de Vos van Steenwijk.*
26476. *Rolof van Munster,* heer van Hacfort, hoofdeling in Den Ham bij Loppersum, tr.
26477. *Maria van Selbach.*
26478. *Hiddo Onsta* († in 1543), tr. 2° in 1534
26479. *Johanna Camphuysen* († in 1575).

Ernst van Ittersum, in bovenstaand overzicht XLII vermeld onder nr. *26464,* was zoon van *Robert van Ittersum* (nr. 52928), heer van Nijenhuis, drost van Salland en van Ter Eem. huishofmeester van Hertog Karel van Gelre, † #omstreeks 1531, en *Sophia van Harderwijk* (nr. 52929) en kleinzoon van *Robert van Zttersum* (nr. 105856), heer van Nijenhuis (onder Wijhe) en de Leemcule, † vóór 1517. Deze laatste was een broeder van de eerder in deze paragraaf genoemde *Jacob van Zttersum* (nr. 105522), bij wie wij reeds gegevens, over de verdere voorouders uit het geslacht *Van Ittersum* hebben verstrekt.

Coenraad de Vos van Steenwijk (nr. *26470)* was zoon van *Hendrik de Vos van Steenwijk* (nr. 52940), † in 1501 — broeder van de in overzicht XXXII genoemde *Agnes de Vos van Steenwijk* (nr. 26369) — en *Evert Kruse* (nr. 52941), dochter van *Herman Kruse* (nr. 105882), kastelein en rentmr. van Vollenhove, en *Cunegonda van den Clooster* (nr. 105883).

Adolph van Heeckeren genaamd Rechteren (nr. 26472), eveneens genoemd in het overzicht XLII, was zoon van *Otto van Heeckeren genaamd Rechteren* ridder (nr. 52944), heer van Rechteren, Bredenhorst en Almelo, † in 1478, en (gehuwd in 1455) *Sfephania van den Rutenberge* (nr. 52945), † in 1479. Deze *Otto van Heeckeren genaamd Rechteren* (nr. *52944)* was een broeder van de eerder in deze paragraaf gegenoemde *Johan van Rechteren genaamd Voorst* (nr. 105670), bij wie ook verdere voorouders zijn besproken.

Rolof van Munster (nr. 26476) was een zoon van *Rolof van Munster* (nr. 52952), drost van Drenthe — broeder van de hiervoor in het overzicht XXXII genoemde *Henrick Edzard van Munster* (nr. 26368) — en *Bywe Heemstra* (nr. 52953), dochter van *Abbe Heemstra* (nr. 105906). hoofdeling op Den Ham te Loppersum, en *Bywe in den Ham* (nr. 105907).

Hiddo Onsta (nr. 26478) was een zoon van *Eylco Onsta* (nr. 52956), hoofdeling te Sauwert, wiens huis te Sauwert in 1514 door Groninger burgers werd geplunderd en verbrand, † in 1521, en *Oda Rengers* (nr. 52957), † in 1543; zijn grootouders van vaderszijde waren *Abel Onsta* (nr. 105912), hoofdeling te Rasquert, † in 1483, en *Hille Jarges* (nr. 105913), † in 1490; de grootouders van moederskant waren *Johan Rengers van 'Schermer* ridder (nr. 105914), hoofdeling te Scharmer en Dijksterhuis, burgemeester van Groningen, verkreeg van de Duitse keizer het recht om munt te slaan, en diens tweede echtgenoot *Agnese van Laer* (nr. 105915).

Bovengenoemde *Johanna Camphuysen* (nr. 26479) had als ouders *Hendrick Camphuysen* (nr. 52958) en *Ewe van Ewsum* (nr. 52959). De familie *Van Ewsum* beschouwde dit huwelijk, dat voorafgegaan was door een schaking, van *Ewe van Ewsum* (nr. 52959) met de eenvoudige „huisman" uit het Land van Kleef *Hendriclc Camphuysen* (nr. 52958) als een „mésalliance" en weigerde, ondanks voorspraak van de Hertog van Kleef, om haar een gelijke portie als haar zusters uit te keren. Eén van haar broeders, *Abeke van Ewsum*, verzocht op zijn sterfbed in 1503 aan zijn broeders om aan *Ewe van Ewsum* (nr. 52959) het haar toekomende uit te keren opdat zijn ziel er geen schade van zou hebben, doch dezen voelden daar weinig voor en legden zowel een scheidsrechterlijke uitspraak van de Abt van Aduard als een uitspraak van Graaf Edzard van Oost-Friesland in het Hofgericht in 1511 eenvoudigweg naast zich neer. Na 1514 stond de Gelderse regering *Hendrick Camphuysen* (nr. 52958) toe het hem toekomende te innen van zijn zwager *Relof van Ewsum* († in 1532).

Inderdaad behoorden de *Van Ewsum's* tot de zeer aanzienlijke Friese geslachten. *Ewe van Ewsum* (nr. 52959) was dochter van *Onne van Ewsum* (nr. 10591 8), die op reis naar het Heilige Land door de Koning van Cyprus tot ridder was geslagen en bij scheiding met zijn broeder alle rechten en heerlijkheden in Hunsingo had verkregen, voorzitter van het college van elf regenten over Oostergo en Westergo 1477-1479, etc., † in 1489, en (gehuwd in of vóór 1458) *Gele Manninga* (nr. 105919), dochter van *Lutet Manninga* (nr. 211838), † in 1450, en *Adda Cirksena* (nr. 211839), welke laatste een zuster was van *Ulrich* graaf *van Oostfriesland* († 1466) uit het geslacht der Oostfriese hoofdelingen *Cirksena*.

Onne van Ewsum (nr. 105918) was een zoon van *Hidde Tamminga* later genaamd *van Ewsum* (nr. 211836), die, na de inval van de eerder in dit hoofdstuk genoemde Focco *Ukena* (nr. 210962=211890) in 1428 in de Groningse Ommelanden, op verzoek van de Groningse stadsregering het verzet organiseerde en als bevelhebber van het legertje van de stad door *Ukena* werd gevangengenomen en door deze met eigen hand werd doorstoken; hij was gehuwd met *Menneke van Ewsum (nr.* 211837), erfdochter van haar geslacht, welks naam door haar man werd aangenomen.

Eerdergenoemde *Agnesa Wilhelmina Hedwig von Ledebur* (nr. 1655) was dochter van *Adolph Caspar von Ledebur* (nr. 3310), heer van Ober-Mühlenburg en Langebrugge, drost van Tecklenburg, † in 1657, en *Elsabe Magdalena von Dincklage* (nr. 3311), † in 1639.

Adolph Caspar von Ledebur (nr. 3310) was zoon van *Gerhard von Ledebur* (nr. 6620), heer van Ober-Mühlenburg en Langebrugge, geb. in 1549, † in 1595, — halfbroeder van de in § 10 genoemde *Henrich von Ledebur* (nr. 1544=2744) — en *Judith van Ruytenborch* (nr. 6621).

Judith van Ruytenborch (nr. 6621) was een. dochter van *Adolph Haeck van Ruytenborch* (nr. 13242), heer van Zuthem, lid Ridderschap van de Veluwe, en *Hillaria* barones *Ripperda* (nr. 13243), † in 1582; haar grootauders van vaderszijde waren *Engelbert Haeck van Ruytenborch* (nr. 26484 j, heer van Zuthem, † in 1549, en *Geertruid van den Boetzelaer* (nr. 26485) ; die van moederskant waren *Unico* baron *Ripperda* (nr. 26486). heer van Dijkhuizen, Holwierde en Boxbergen, landdrost van Salland, lid Riddersohap van Overijssel, † in 1566, en (gehuwd in 1531) *Judith van Twickelo* (nr. 26487), 'erfdochter van Weldam en Olydam, † in 1554.

Uniao baron *Ripperda* (nr. 26486) was zoon van *Eggerick* baron *Rîpperda* (nr. 52972), heer van Dijkhuizen, Oosterwijtwerd, Holwierde en Uitwierde, † in 1537, en diens. tweede echtgenote (gehuwd in 1500) *Adelheyt van Buckhorst* (nr. 52973), erfdochter van Boxbergen, en kleinzoon van de in eerder in dit hoofdstuk genoemde *Unico* baron *Ripperda* (nr. 105944=105480) en *Ulske Ukena* (nr. 105945=105481).

Het volgende overzicht XL111 verstrekt gegevens over de voorouders van het echtpaar *Engelbert Haeck van Ruytenborch* (nr. 26484)-*Geertruid van den Boetzelaer* (nr. 26485).

Overzicht XLIII.

26484. *Engelbert Haeck van Ruytenborch* († in 1549), tr.
26485. Geertruid van den Boetzelaer.

Ouders:

52968. *Alof Haeck van Ruytenborch,* heer van Zuthem, tr.
52969. *Cornelia van Arnhem* († in 1553), vrouwe van Presickhaef.
52970. *Dirck van den Boetzelaer* († in 1546), heer van Boetzelaer en Ter Mölen, erfschenker en landdrost van het Hertogdom Kleef, tr. 2°
52971. *Aleyd wan Harff,* vrouwe van Oudegein.

Grootouders:

105936. *Egbert van Ruytenborch,* heer van Zuthem, tr.
105937. *Elisabeth van Amstel van Mijnden* († in 1506).
105938. *Gerhard van Arnhem.* heer van Presickhaef, tr.
105939. *Mechteld van Dornick.*
105940. *Sweder van den Boetzelaer,* heer van Boetzelaer, erfschenker van het Hertogdom Kleef, tr.
105941. *Hedwig van der Schulenburg,* vrouwe van Ter Mölen.
105942. *Godert van Harff,* heer van Harff en Reifferscheidt, tr. 1°
105943. *Anna van Renesse,* dochter van *Johan van Renesse* (nr. 211886), heer van Oudegein, Rhijnauwen, Hellenburg etc., † in 1512, en *Cornelia van Bouckhoven* (nr. 211887). vrouwe van Bouckhomen.

Johan van Renesse (nr. 211886) was een zoon van *Frederik van Renesse* (nr. 423772) heer van Rhijnauwen, Lichtenberch, Hellenburg, Bakendorp, etc., in 1449 uit Utrecht verbannen, † op zijn kasteel Hellenburg op Zuid-Beveland in 1453, en *Elisabeth van Cruyningen* (nr. 423773).

Overzicht XLIV.

3390186. *Wolfert van* Borssele ridder, heer van Veere en Sandenburg, († 1351),
X
3390187. Hadewich van der Eem.

1695093. *Aleyd van Borssele,*
x 2"
1695092. Jan van Cruyningen ridder,
heer van Cruyningen en Woensdrecht († 1392).

847546. *Arend van Cruyningen* ridder
(t 1436),
X
847547. *Diderica van Riede.*

423773. *Elisabeth van Cruyningen*
× 1436
423772. *Frederik van* Renesse ridder,
heer van Rhijnauwen, Lichtenberg, Hellenburg, Bakendorp, etc.
(† 1452).

211886. Johan *van* Renesse, heer van
Rhijnauwen, Hellenburg, Oudegein, etc. (†1512),
X
211887. *Cornelia van Bouckhoven,* vrouwe van Bouckhoven.

105943. *Anna van Renesse*
X
105942. Godert van Harff, heer van
Harff en Reifferscheidt.

52971. *Aleyd van Harff,*
vrouwe *van* Oudegein,
X
52970. Dirck van den Boetzelaer,
heer van Boetzelaer, Schulenborg en Ter Mölen
(†1546), erfschenker en landdrost van Cleve.

26485. *Geertruid van* den, *Boetzelaer*
X
26484. Engelbert Haeck van Ruytenborch,
heer van Zuthem († 1549).

13242. *Adolph Haeck van, Ruytenborch,*
heer van Zuthem,
X
13243. *Hillaria* barones *Ripperda* († 1582).

6621. *Judith van Ruytenborch* († 1611)
X
6620. *Gerhard von Ledebur,* heer van
Ober-Miihlenburg en Langebrugge
(1549—1595).

3310. *Adolph Caspar von Ledebur,* heer van
Ober-Miihlenburg en Langebrugge (†1657),
drost van Tecklenburg,
X
3311. *Elsabé* Mlagdalana *von Dincklage* († *1639).*

A.

Sweer van Cruyningen, ridder,
X
Anastasia *van Voorhoute.*

Maria van Cruyningen
X
Witte van Haemstede
(†1497), baljuw van Duiveland.

Johanna *van Haemstede,*
×
Jacob *Cornelisz.* de *Huybert* († 1513/'24).

Lieven *de Huybert*
(†1558), schepen en
burgemeester van Zierikzee,
X 1520
Levina van Zuydlandt († 1548).

Maria d e *Huybert*
X
Ewout Jacobsz. van der Dussen
(†1569), veertigraad, schapen en
burgemeester van Delft.

Daentgen van der *Dussen*
X
Dirck Hendricksz. [Storm van 's Gravesande]
(† 1579),
brouwer, schepen en veertigraad van Delft.

Mr. *Eeuwout [Storm] van 's* Gravesande
(1578—16...), adv. voor den Hove van
Holland.
x 1595'
Aefgen van Swaenswijck.

Jacob [Storm] van 's Gravesande
(t 1684)
X 1637
Aegje van Burgvliet.

B.

Henric van Borssele ridder, heer van Veere en Sandenburg
(† 1401), raad van de Graaf van Holland
X 1" (huw.voorw. 1383)
Marie van *Vianen.*

Wolfert van *Borssele,* heer van Veere,
(† 1409)
X
Hadnwy van *Borssele van Brigdamme.*

Henric van Borssele ridder, graaf van *Grandpré,*
heer van Veere († 1474),
X
Janne *van* Hallewyn († 1467).

Wolfert van Borssele ridder, graaf *van Grandpré* en Buchan,
heer van Veere († 1487),
X 2" 1469
Charlotte van *Bourbon* († 1478).

Margaretha van Borssele († 1507),
vrouwe van Cloetinge en Ridderkerk,
x 1492
Walraven van Brederode ridder (1462—1531), burggraaf van
Utrecht, heer van Brederode, Vianen en Ameide

Françoise van Brederode,
vrouwe van Ridderkerk († 1553),
X 1525
Hendrik baron *van Merode en* Petershem, graaf van Oolen,
heer van Herlacr, IJsselmonde, Westerloo, enz. († 1564).

Johan baron *van Merode* en Petershem, graaf van *Oolen,*
heer van Merode, Herlaer, IJsselmonde, Ridderkerk etc. (t 1601),
X 1" 1558
Mencia van *Glymes,* vrouwe van Walhain
en Braine-Alleux († 1561).

Maria *Margaretha* barones *van Merode* en Petershem,
markiezin wan *Bergen, op Zoom,* etc. († 1588),
x 1577
Johan van *Witthem,* baanderheer van Bautershem, etc.
heer van Beersel, opperjagermeester van Brabant.

Ernestina van *Witthem*
X
Claude François de *Cusance,* baron *van Beauvais.*

Marie Henrie tte de Cusance,
erfdochter van Perwez en Faucogney,
(† 1701)
X
Charles Eugène hertog van. *Arenberg*
(1633—1681).

C.

Wolfert van *Brederode,*
heer van Cloetinge en 'Zwammerdam,
(† 1548)
X
Adriana Bacx, vrouwe van Asten.

Reinoud van Brederode, heer van
Brederode, Cloetinge, Asten, enz. († 1584),
x 1"
Maria van *Doorne.*

Floris *van* Brederode,
heer van Cloetinge († 1599),
kol. der inf. in Statendienst, gouverneur
van Heusden,
x 1593
Theodora van Haeften.

Margaretha van Brederode,
X
François de La *Place,* burggraaf van
Machault, kol. der cav. in Statendienst,
gouverneur van Rees.

Amélie Marguerite de La Place
(1635-1669)
X 1657
Georg *Wilhelm* graaf van *Sayn-Wittgenstein-*
Berleburg (1636-1684).

D.

Overzicht XLIV **(vervolg).**

A.

1655. *Agnesa Wilhelmina Hedwig von Ledebur*
(1639—1684),
x 1658
1654. *Zeger* van *Ittersum* († 1677)

527. *Henrica Maria van Ittersum*
(1667-1729)
x 1692
826. Hermann von Ledebur
(1633-1709)

413. *Mechtild Dorothea von Ledebur*
(1699-1728),
x 1718
412. Johann Henrich Christian Ludwig Freiherr *von Münster*
(1694-1735)

206 Georg Hermann Heinrich Freiherr von *Münster*
(1721—1773),
x 1" 1745
207. *Dosothea Philippine Wilhelmine* Freiin von *Hammerstein-Gesmold (1730-1758)*
|
103. *Friederike Luise Philippine Dorothea* Freiin von *Münster*
(1757-1784)
x 1775
102. *Ernst* Frans Graf von *Platen-Hallermwnd*
(1739—1818)
|
51. *Sabine Louise Julie* Gräfin von *Platen-Hallermwnd*
(1780—1826),
X 1801
50. *Albrecht Friedrich Wilhelm Christian Anton Ferdinand von* Malortie (1771—1847)

25. *Elise von Malortie* (1802—1862),
× 1819
24. *Ludwig August Friedrich* Freiherr von dem *Bussche-Haddenhausen* (1772-1852).
|
12. *Julius Ernst Hermann Friedrich Georg Wilhelm* Freiherr *von* dem *Bussche-Haddenhausen* (1827—1882),
X 1865
13. Juliane Auguste Henriette Caroline Mathilde von Salviati
(3.832-1892).
|
6. Geosg Freiherr *von* dem *Bussche-Haddenhausen* (1869—1923),
x 1896
7. *Gabriele Marie Amelie Leontine* Freiin *von* dem *Bussche-Ippenburg* (geb. 1877),
|
3. *Gosta Julie Adelheid Marion Marie* Freiin von dem *Bussche-Haddenhausen* (geb. 1902),
X 1924
2. *Claus Felix Friedrich Leopold Gabriel Justus August von Amsberg* (1890-1953)
|
1. Jhr. Claus Geosge *Willem Otto Frederik Geert van Amsberg*
prins der Nederlanden, geb. Dötzingen 6 september 1926.

B.

Aefje [Storm] van 's Gravesande
(t 1720)
X 1674
Willem vnn Vliet (1638—1707)

Cornelia van, Vliet
(1679-1759)
x 1699
Mr. *Hermannus Huysinga*
(1674-1707)

Willem Huysinga van *Vliet*
(1704-1769)
x 1731
Adriana Catharina *Schuyt*
(1711—1770)

Dina Huysinga (1744—1792)
x 1" 1770
Assuerus van Doorn (1745—17...)
|
Herman Jan *van Doorn*
(1783—1846),
X 1810
Geertruyt Sandtmann
(1783—1846)
|
Paulus Willem van, *Doorn*
(1820—1875)
X 1851
Annetje Koker **Bakker**
(1819-1885)

Anna Willemina **van** *Doorn*
(1855—1885)
X 1882
Mr. Hendrik Jacob *Kann* (1839—.....,
|
Amelia Anna *Jacoba Kann*
(1882-1912),
× 1903
Mr. *Antonius Matthias* de Lange
(1862-1921)
|
Jacoba Gijsbertha **de** *Lange* (geb. 1906),
x 1934
Pieter van Vollenhoven
(geb. 1597)
|
Mr. Pieter *van Vollenhoven,*
geb. Schiedam 30 april 1939

C.

Philippe Charles *François* hertog van *Arenberg*
(1663-1691)
X 1684
Marie Henriette *Félicité d'Alcaretto.*
|
Leopold Philippe *Charles* Joseph hertog van *Arenberg*
(1690-1754)
x 1711
Marie Françoise Pignatelli
(1696-1766)
|
Charles Marie *Raymond* hertog van *Arenberg*
(1721-1778)
x 1748
Louise Marguerite gravin van der *Marck*
(1730-1820)
|
Marie Françoise Leopoldine prinses van *Arenberg*
(1751-1812)
x 1781
Joseph *Ludwig Nicolas* graaf van *Windisch-Graetz*
(1744-1802)

Sophie gravin *van Windisch-Graetz*
(1784-1848)
x 1799
Karl vorst van. *Löwenstein-Wertheim-Rosenberg*
(1783-1849)
|
Constantin erfprins *van Lowenstein-Wertheim-Rosenberg*
(1802—1838)
X 1829
Agnes prinses van *Hohenlohe-Langenburg*
(1504-1875)

Adelheid prinses *van Löwenstein-Wertheim-Rosenberg*
(1831—1909),
X 1851
Miguel ex-koning van. Portugal, hertog van *Bragança*
(1802—1866)
|
Maria Antonia infantc *van Portugal*
(1862—1959),
x 1884
Robert I hertog van *Parma* (1848-1907).
|
Xavier prins van *Bourbon-Parma* (geb. 1889),
x 1927
Marie Madeleine de Bourbon-Busset (geb. 1898)
|
Carel *Hugo* prins *van* Bourbon-Parma,
geb. Parijs 8 april 1930.

D.

Amalie Henriette gravin van *Sayn-Wittgenstein-Berleburg*
(1664—1733)
× 1691
Georg Albrecht graaf van *IJsenburg en Büdingen in Meerholz*
(† 1724).
|
Albertine Henriette gravin *van. IJsenburg* en *Büdingen in Meerholz*
(1703—1749),
X 1727
Moritz Casimir 1 graaf van *Bentheim-Tecklenburg-Rheda*
(1701-1768).
|
Ferdinande Henriette Dorothea gravin van *Bentheim-Tecklenburg-Rheda* (1737—1779),
X 1766
Carel *Ernst Casimir graaf van der Lippe-Biesterfeld*
(1735-1810)
|
Wilhelm Ernst graaf van der *Lippe-Biesterfeld*
(1777-1840) --
X 1803
Dorothea Christiane Modeste von *Unruh*
(1781-1854)
|
Julius Peter Hermann August graaf van der *Lippe-Biesterfeld*
(1812—1884),
X 1839
Adelheid Clotide Auguste gravin van *Castell-Castell*
(1818-1900)
|
Ernst Casimir Friedrich Carl Eberhard graaf van *der Lippe-Biesterfeld* (1842—1904),
X 1869
Caroline Friederike Cäcilie Clothilde Gräfin *von Wartensleben*
(1844-1905)
|
Bernhard *Casimir Friedrich Gustav Heinrich Wilhelm Eduard*
prins van der *Lippe* (1872—1934),
x 1909
Armgard Kunigunde Alharda Agnes Oda von Cramm,
prinses van der *Lippe-Biesterfeld* (geb. 1883).
|
Bernhard Leopold Frederik Everhard Julius Coert Karel Godfried Pieter prins van *Lippe Biesterfeld,* prins der *Nederlanden* (geb. 1911),
x 1937
Juliana Louise Emma Marie Wilhelmina koningin der Nederlanden,
prinses van Oranje *Nassau,* hertogin *van Mecklenburg* (geb. 1909)
|
Beatrix Wilhelmina Armgard prinses der Nederlanden, prinses van *Oranje* Nassau, prinses van *Lippe* Biesterfeld,
geb. Soestdijk 31 januari 1938.

De in bovenstaand overzicht XL111 genoemde *Elisabeth van Amstel van Mijnden* (nr. 105937). was een dochter van *Amelis van Amstel van Mijnden* (nr. 211874), heer van Mijnden, Loosdrecht, Cronenburch, Ruwiel, Engelen en Vlijmen, raad van Hertog Philips van Bourgondië, raad van de Bisschop van Utrecht, baljuw van Loosdrecht, en *Jenne van IJsselstein* (nr. 211875), dochter van *Herbert van IJsselstein* ridder (nr. 423750), heer van den Bossche en Uitermeer, baljuw van Medemblik, † vóór 1432, en *Johanna van Haemstede* (nr. 423751).

Johanna van Haemstede (nr. 423751) was dochter van *Floris van Haemstede* (nr. 847502), heer van Haamstede en in Kruiningen, burggraaf van Zeeland, baljuw van Zierikzee. † kort na 1431, en zijn eerste echtgenote *Johanna van Borssele;* zij was kleindochter van *Jan van Haemstedc* ridder (nr. 1695004) heer van Haamstede, † 1386, in eerste echt gehuwd met..... *van Cruyningen* (nr. 1695005), en met zijn voorouders, vermeld op het overzicht XXXIII.

Frederik van Renesse (nr. 423770) was de zoon van *Jan van Renesse* (nr. 847540), heer van Vinningen, Rhijnauwen en Lichtenberg, als hoofd van de partij der Lichtenbergers uit de stad Utrecht verbannen, verraste hij op Pinksteren 1426 met veertien in monnikspijen geklede edelen de stad en nam deze in bezit voor de postulaat Rudolph van Diepholt; hij † in 1438 en was in 1405 gehuwd met *Elisabeth van Zuylen van Nyevelt* (nr. 847541).

Jan van Renesse (nr. 847540) was zoon van *Jan van Renesse* (nr. 1695080), heer van Rhijnauwen, Lichtenberg en Vinningen en in Baarland, hofmaarschalk van de Graaf van Holland, in 1413 uit Utrecht verbannen, † in 1415, en *Elisabeth van Heukelom* (nr. 1695081) en kleinzoon van *Johan van Renesse* ridder (nr. 3390160), heer in Baarland en Oudeland, † in 1348, en (huw. voorw. 1338) *Aleid van Lichtenberch* (nr. 3390161). Deze laatste was dochter van *Jacob van Lichfenberch* ridder (nr. 6780322), heer van Rhijnauwen, Lichtenberg en Vinningen, schout 1343—'45 en schepen 1311, '13, '16 en '20 van Utrecht, en *Machteld Utengoye* (nr. 6780323) en kleindochter van *Jacob van Lichtenberch* (nr. 13560644), heer van Lichtenberg, erfschepen van Utrecht, in 1304 bij onlusten aldaar vermoord.

Eerdergenoemde *Elisabeth van Cruyningen* (nr. 423771) was dochter van *Arend van Cruyningen* ridder (nr. 847542), † in 1436, en *Diderica van Riede* (nr. 847543). Verdere voorouders treft men aan op het overzicht XLIV, waarin is vastgelegd de gemeenschappelijke afkomst van prinses' *Beatrix*, prins *Claus*, *Carel Hugo* prins *van Bourbon-Parma en* Mr. *Pieter van Vollenhoven* uit het middeleeuwse, Zeeuwse echtpaar *Wolfert van Borssele* (nr. 33901186) *-Hadewich van der Eem* (nr. 3390187).

Hermann Philipp van Oër (nr. 830), genoemd in overzicht XXIX, was een zoon van *Evert Jurrien van Oër* (nr. 1660), heer van Brucke, „Obristwachtmeister", „osnabrück. Rat", drost te Iburg, † in 1662, en (gehuwd in 1635) *Anna Sophia van Oy* (nr. 1661), geb. in 1615, † in 1690, dochter van *Otto van Oy* (nr. 3322), heer van Ooy, geb. in 1574, drost van Lobith en Sparenberg, † in 1621, en (gehuwd in 1609) *Dorothea van Loë* (nr. 3323), vrouwe van Palsterkamp, † in 1628.

Voor *Otto van Oy* (nr. 3322) werd na zijn dood een zeer weelderig uitgevoerd epitaaph opgericht: keizer Wilhelm 11 heeft in 1892 deze doen herplaatsen tegen de noordwand van het koor van de Marienkirche te Bielefeld. Het ongeveer 7½ meter hoge gedenkteken vertoonde de levensgrote staande beelden ten voete uit van de 'overledene en zijn echtgenote alsmede van de aan hun voeten geknielde enige zoon en drie dochters, onder wie bovengenoemde *Anna Sophia van Oy* (nr. 1661) de tweede in leeftijd was. Of het gedenkteken de bombardementen van de Tweede Wereldoorlog heeft overleefd is ons echter onbekend.

Otto van Oy (nr. 3322) was een zoon van *Gerhard van Oy* (nr. 6644), burggraaf en waldgraaf van Nijmegen, † in 1588, en diens, eerste echtgenote *Anna van Merode* (nr. 6645), geb. in 1533, † in 1575; zijn grootouders van vaderszijde waren *Lyffard van Oy* (nr. 13288), heer van Ooy, ridder Duitse Orde, schepen van Nijmegen, gedeputeerde Kwartier van Nijmegen, † in 1573, en, (gehuwd in 1531) *Sophia van Boedberg* (nr. 13289) ; die van moederszijde waren *Johan van Merode* (nr. 13290), heer van Schlossberg, „Amtmann" te Caster, † in 1585, en (gehuwd in 1524) *Lucia van Haes van Turnich* (nr. 13291), erfdochter van Coslar.

Sophia van Boedberg (nr. 13289) was een dochter van *Herman van Boedberg* (nr. 26578) en (huw. voorw. 1501) *Elisabeth van Voorst* (nr. 26579), zuster van *Margriet van Voorst* (nr. 52835), over wier voorouders wij hierboven reeds uitvoerige mededelingen hebben gedaan,

Lucia van Haes van Turnich (nr. 13291) was via voorouders uit de geslachten *Van Quadt* en *Van Limburg (Stirum)* een afstammelinge van Otto graaf *van Gelre en Zutphen* († in 1207) en van *Walram IV* 'hertog *van Limburg* († in 1226).

Eerdergenoemde *Dorothea van Loë* (nr. 3323) was dochter van *Bertram van Loë* (nr. 6646), heer vaa Geist en Palsterkamp, † in 1611, en *Margarefha van der Horst* (nr. 6647), dochter van *Rutger van der Horst* (nr. 13294), heer van Horst, Keuls maarschalk en stadhouder, en diens tweede echtgenote *Anna van Pallandt* (nr. 13295).

Voornoemde *Bertram van Loë* (nr. 6646) was zoon van *Frans van Loë* (nr. 13292), heer van Wissen, grootbaljuw van Goch, † in 1564, en *Sophia van Nesselrode* (nr. 13293), vrouwe van Palsterkamp, Geist en Ehrenstein, † in 1591. De hierbij afgebeelde en nog zeer goed bewaarde grafzerk in de kerk te Weeze vertoont de kwartierwapens van laatstgenoemde echtelieden,

Anna van Pallandt (nr. 13295) was dochter van *Elbert van Pallandt* (nr. 26590), heer van Zeelhem, drost van Dinslaken, ambtman van Huissen, erfmaarschalk van Kleef, † in 1540, en (gehuwd in 1507) *Elisabeth van der Horst* (nr. 26591), vrouwe van Issum en Hamm, † in 1554, uit welke echtelieden ook het thans nog tot de Nederlandse adel behorende geslacht *Van Pallandt* stamt,

De in overzicht XXIX onder nr. 831 genoemde *Anna Margaretha von Lüninck* (1653-1723) was een dochter van *Henrich von Lüninck* (nr. 1662), heer van Langelage, drost van Rheda, † in 1668, en (gehuwd in 1651) *Christina von Kettler* (nr. 1663), † in 1690.

Nicolaus Henrich van Lüninck (nr. 1662) was zoon van *Henrich von Liininck* (nr. 3324), heer van Cappeln, en (gehuwd in 1601) *Margaretha von Fickensolt* (nr. 3325), erfdochter van Ledenburg en Langelage, en kleinzoon van *Diederich von Lüninck* (nr. 6648), heer van Cappeln en Wittenstein, † in 1592, en *Elisabeth von Voss* (nr. 6649).

Diederich von Lüninck (nr. 6648) was de zoon van kapitein *Henrich von Lüninck* (nr. 13296), heer van Cappeln en

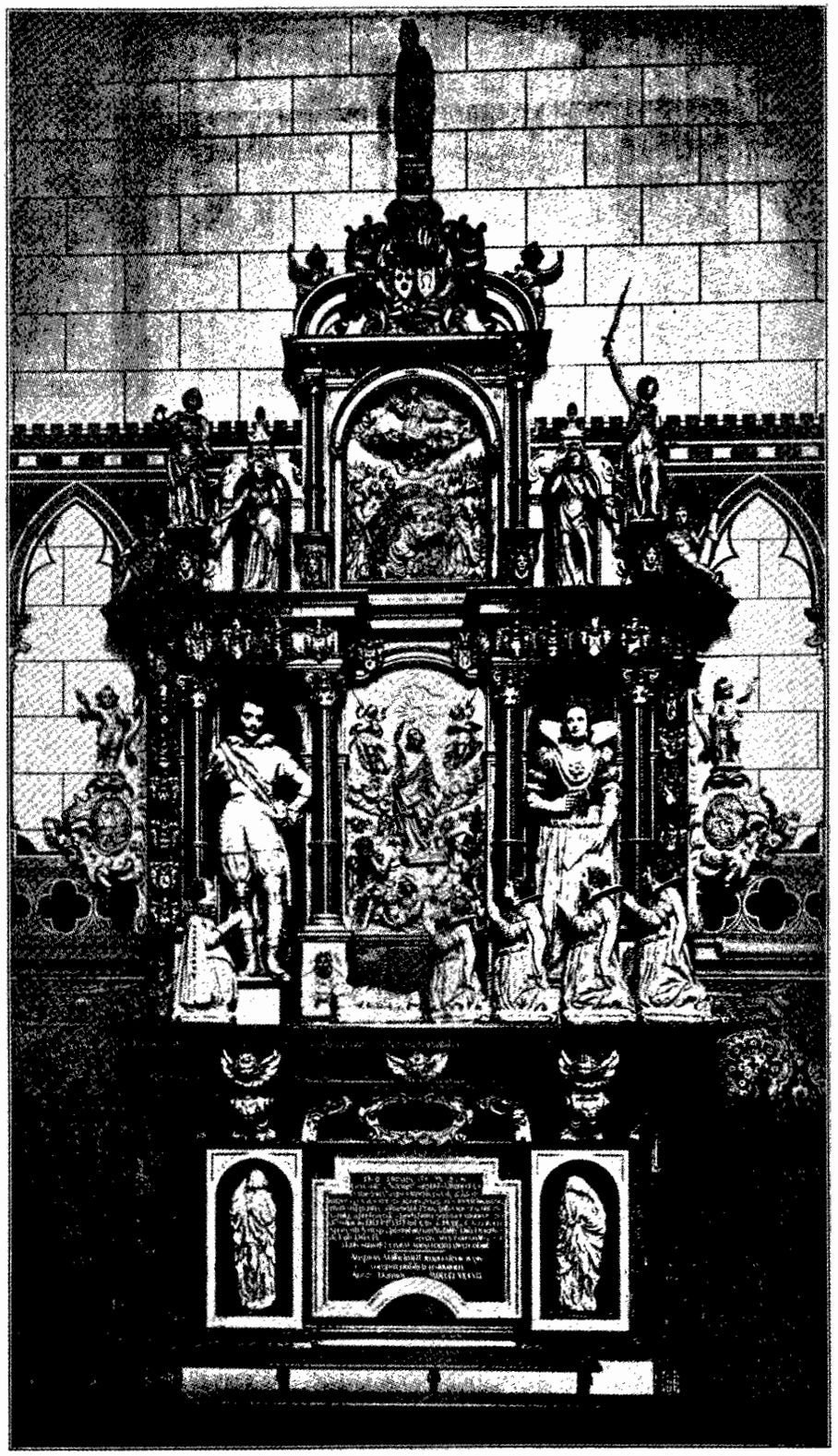

Grafmonument in de Marienkirche te Bielefeld voor Otto *van Oy* (nr. 3322), vertonende de beelden van hem en zijn echtgenote Dorothea *van Loë* (nr. 3323) en hun vijf kinderen, onder wie — als tweede dochter — *Anna* Sophia *van Oy* (nr. 1661), echtgenote van *Evert Jurrien van Oër*.

Naar een afbeelding in „Die Bau- und Kunstdenkmäler von Westfalen': von A. Ludorff (Münster i.W. 1907).



Grafzerk voor het echtpaar Frans *van Loë* (nr. 13292)-*Sophia aan Nesselrode* (nr. *13293) in de* kerk te Weeze (Dlnd.)

Naar een afbeelding in „Genealogische en Heraldische gedenkwaardigheden in en uit de kerken der provincie Limburg" door Dr. J. Belonje (Maastricht 1961).



***Rutger** van* **der** *Horst* (nr. 13294).
Paneel (Ao. 1533), in 1907 op Rittergut Hollwinkel (Kr. Liibbecke, Westfalen).

Naar een afbeelding in „Die Ban- und Kunstdenkmäler von Westfalen" von A. Ludorff (Münster i.W. 1907).



Anna van *Pallandt* (nr. 13295),
echtgenote van ***Rutger van der** Horst.*
Paneel (Ao. 1533), in 1907 op Rittergut Hollwinkel (Kr. Liibbecke, Westfalen).

Naar een afbeelding in „Die Bau- und Kunstdenkmäler von Westfalen" von A. Ludorff (Münster i.W. 1907).

Wittenstein, † in 1570, en Cafharina *van Hoevell* (nr. 13297), dochter van *Bernd van Hoevell* (nr. 26594), heer van Dinkelburg, borgman te Ottenstein, en *Anna van Groffhuss* (nr. 26595): zij was een lid van het thans onder de namen *Van Hoevell* en *Van Hövell tof Westerflier* onder de Nederlandse adel nog zeer ruim vertegenwoordigde geslacht.

Christina von Keffler (nr. 1663) behoorde tot het reeds eerder ter sprake gekomen Westfaalse geslacht, waarvan een tak werd gevormd door de hertogen *van Koerland,* die van 1561 tot 1737 over dat land geregeerd hebben. Haar ouders waren *Goswin von Kettler* (nr. 3326), heer van Middelburg, † in 1615, en *Christina von Schmising gen. von Korff* (nr. 3327), erfdochter van Harkotten. Onder de voorouders van deze laatste treffen wij leden van de geslachten *Van Nagell, Van Oer, De Loë, Van Middachten, Van Bronckhorst* en *Van Steinfurf* aan,

Goswin von Keffler (nr. 3326) was een zoon van *Conrad von Keffler* (nr. 6652), heer van Middelburg, en (gehuwd in 1554) *Berfha van Raesfelt* (nr. 6653), dochter van *Goossen van Raesfelt* (nr. 13306), heer van Raenburg, drost te Borculo, en *Jaspara van Wullen* (nr. 13307). Deze *Goossen van Raesfelt* (nr. 13306) was een broeder van *Johan van Raesfelt* (nr. 26400), vermeld in het overzicht XXXV, en van *Reynier van Raesfelt* (nr. 26370), vermeld op het overzicht XXXII, bij wie op de voorouders verder is ingegaan.

§ 12. Nrs. 52 en 53, Salviati=Culemann.

Carl Benjamin Salviafi (nr. 52), geb. Berlijn 27 maart 1751, „Königlich preussischer Akzise-Inspector", † Berlijn 18 juli 1803, tr. Berlijn 14 april 1785 *Helene Anna Wilhelmine Dorofhee Juliane Culemann* (nr. 53), geb. Berlijn 13 mei 1759, † aldaar 8 mei 1835.

Carl Benjamin Salviafi (nr. 52) was de zoon van *Angelo Maria Salviati* (nr. 104) en *Marie Madeleine le Fèvre (nr.* 105).

Angelo Maria Salviafi (nr. 104) was geboren te Rome en vestigde zich omstreeks 1740 in Pruissen. Hij werd taalleraar in de Franse kolonie te Berlijn, waar hij in 1782 overleed. Oorspronkelijk rooms-katholiek, was hij later — evenals zijn nageslacht — luthers. De van hem zelf afkomstige mededelingen over de datum van zijn geboorte en over zijn afkomst zijn onderling tegenstrijdig: daar geen van deze mededelingen uit andere bronnen bevestigd worden, zullen wij deze hier niet opnemen.

Zijn echtgenote *Marie Madeleine le Fèvre* (nr. 105) was lidmate van de Waalse kerk; zij was geboren te Brandenburg in 1716 en overleed te Berlijn in 1788, haar ouders waren dt koopman *Hubert le Fèvre* (nr. 210) en *Marie Eckart* (nr. 211).

Helene Anna Wilhelmine Dorofhae Juliane Culemann (nr. 53) was een dochter van *Wilhelm* Culemann (nr. 106), geb. te Cleve in 1710, „Kgl. preussischer Geheimer Fiaanz-, Kriegs- und Domänenrat im General-Direktorium", † te Berlijn in 1760, en *Wilhelmine Henriefte von Bachmann* (nr. 107), die in 1803 te Berlijn overleed.

Wilhelm Culemann (nr. 106) was een zoon van *Johann Rudolph Culemann* (nr. 212), „Kgl. preussischer Kriegs- und Domänenrat", „Probst" te Minden, en *Cafharina Anna Elisabefh von Bessel* (nr. 213).

Wilhelmine Henrie,fte von Bachmann (nr. 107) was een dochter van Dr. *Wilhelm Bachmann* (nr. 214), geb. te Calcar in 1689, † ald. in 1737, „Kgl. preussischer Geheimrat" en „Richter" te Calcar, en *Johanna Maria Gertrud Engelbert* (nr. 215), † in 1768, welke laatste als weduwe *Bachmann,* was hertrouwd met de Kleefse „Regierungspräsident" *Abraham von Koenen,* die in 1749 met zijn stiefkinderen in de Pruisische adel was verheven.

Twee zonen uit het huwelijk *Salviati-Culemann* zijn in 1830 in de Pruissische adelstand verheven, het waren *Peter Heinrich August von Salviafi* (nr. 26) en diens! jongere broeder *Karl Friedrich Wilhelm von Salviafi* (1794-1869). Eerstgenoemde is niet alleen de overgrootvader van de moeder van *Claus von Amsberg* doch ook van *Dorothea von Salviati,* die in 1933 in het huwelijk trad met Z.K.H. *Wilhelm* prins van *Pruissen* (1906—1940), oudste zoon van de laatste Duitse kroonprins.

§ 13, Nrs. 54 en 55. Rahlenbeck=Spoerel.

Johann Heinrich Christian Wilhelm Rahlenbeck (nr. 54), geb. Schwelm 12 februari 1777, bankier, consul-generaal van het Koninkrijk Saksen te Brussel, † Dalhem bij Brussel 27 oktober 1849, tr. Dusseldorp 14 juli 1801 *Dorofhee Friederike Henriefte Spoerel* (nr. 55), geb. Maagdenburg 13 april 1781, † Brussel 9 juni 1820.

Bovengenoemde *Johann Heinrich Christian Wilhelm Rahlenbeck* (nr. 54) was een zoon van *Johann Rembert Rahlenbeck* (nr. 108) en *Maria Elisabeth Rahlenbeck* (nr, 109), geb. in 1736, † in 1824, dochter van *Johann Dietrich Rahlenbeck* (nr. 218), koopman te Dortmund.

Johann Rembert Rahlenbeck (nr. 108), geb. te Rahlenbeck bij Schwelm in 1736 en overleden in 1799, was een zoon van *Johann Kaspar Rahlenbeck* (nr. 216), eigenaar van de „Eisenhammer" Rahlenbeck bij Schwelm, en *Anna Schivelbusch* (nr. 217).

Dorothee Friederike Henriefte Spoerel (nr. 55) was een dochter van *Gottfried Spoerel* (nr. 110), „Kgl. preussischer Postdirektor" te Crefeld en te Emmerik, † in 1800, en *Magdalena Homeyer* (nr. 111), geb. in 1751 en te Schwelm overleden in 1795, dochter van Ds. *Chrisfoph Immanuel Homeyer* (nr. 222), luthers predikant te Erxleben, en *Margarefhe Elisabeth Blümler* (nr. 223).

§ 14. Nrs, 56 en 57, Von dem Bussche-Ippenburg=Von Meltzing.

Dr. *Otto Eberhard* Freiherr *von dem Bussche-Ippenburg* (nr. 56), Herr auf Dötzingen, geb. Horneburg 14 februari 1769, juris doctor, „Kgl. hann. Oberhauptmann" te Burgwedel, † Burgwedel 15 juni 1845, tr. 1° Frankop 12 mei 1799 *Wilhelmine Dorothea von Meltzing* (nr. 57), geb. Celle 13 februari 1772, † Burgwedel 16 januari 1807. Hij hertr. Hannover 10 januari 1808 *Charlotte von der Decken.*

De afkomst van het geslacht *Von dem Bussche* kwam reeds uitvoeriger ter sprake in § 10 en in § 7. Met de aldaar genoemde echtelieden *Clamor von dem Bussche* (nr. 3584=1536=2736)-*Anna von Ascheberg* (nr. 3585=1537=2737) willen wij in het thans volgende overzicht XLV de stamreeks van deze tak aanvangen.

Overzicht XLV.

3584=1536=2736. *Clamor von dem Bussche* († 1573), Herr auf Ippenburg, Hünnefeld und Lohe,
x 1559

3585 = 1537= 2737. *Anna von Ascheberg* (1540—1606), aus dem Hause Bayninke.

1792. *Albert von dem Bussche* (1563—1602), Herr auf Ippenburg,
× 1591

1793. *Heilwig von Münchhausen* (1573—1636), aus dem Hause Oldendorf.

|

896. *Philipp Siegesmund von dem Bussche* (1598—1657), Herr auf Ippenburg und Harlinghausen, „osnabrück. Landrat",
X 1637

897. *Cafharina Elisabefh von Wrede zu Uhlenburg* **(1613-1693).**

|

448. *Johann von dem Bussche* (1642—1693), „Kurf. hannov. General-Major",
X 1677

449. *Cafharina Marie von Meysenbug* **(1655-1723).**

|

224. *Ernsf August Philipp von dem Bussche* (1681—1761), Herr auf Ippenburg, „Kurf. hannov. General", drost te Ebstorf,
X 2° *1723*

225. *Luise Elisabeth Grofe* (1696—1763), aus dem Hause Schnega.

|

112. *Joachim Friedrich* Freiherr *von dem Bussche-Ippenburg* (1732—1795), Herr auf Frankop und Dötzingen, „Kurf. hannov. General-Leutnant",
X 1764

113. *Margarefa Marie von der Decken* **(1743-1805).**

|

56. Dr. *Otto Eberhard* Freiherr *von dem Bussche-Ippenburg* (*1769-1845*), hierboven reeds vermeld.

De in bovenstaand overzicht XLV onder nr. 449 genoemde *Catharina Marie von Meysenbug* **(1655-1723)** kwam reeds ter sprake in § 11, waar haar zuster *Clara Elisabeth von Meysenbug* (nr. *817*) werd behandeld. Zoals *wij* daar reeds mededeelden was zij gedurende enige tijd maîtresse van de erfprins, de latere Britse koning George 1. Bij diens huwelijk in 1682 eiste dan ook de familie van de bruid, dat mevrouw *von dem Bussche-von Meysenbug* (nr. 449) de stad Hannover zou verlaten, aan welk bevel zij schoorvoetend gevolg moest geven. Toen zij enige tijd later terugkeerde in de stad, bleek de liefde van de erfprins geheel te zijn bekoeld. Zoals het overzicht XXX uitwijst, was hiermede de amoureuze carrière der *Meysenbug*-descendenten nog niet geëindigd en monopoliseerden tot ver in de 18de eeuw de dames uit deze clan als het ware het buitenechtelijke liefdeleven van de vorsten uit het huis Hannover.

Margarefa Marie von der Decken (nr. 113) was dochter van *Carl Chrisfian von der Decken* (nr. 226), Herr auf Kukenbüttel, Hörne I und Wechtern 111, geb. in 1710, „hann. Oberst", † in 1769, en 'diens eerste echtgenote (gehuwd in 1740) *Agnes Magdalena von der Decken* (nr. 227), geb. in 1712, † in 1746: haar grootouders van vaderszijde waren *Claus von der Decken* (nr. 452), Herr auf Rittershausen, geb. in 1676, „Hofgerichts-Assessor", † in, 1721, en (gehuwd in 1703) *Margarethe Maria von der Decken* (nr. 453), Erbin von

Wechtern 111 und Kukenbüttel, † in 1723; die van moederszijde waren *Claus von der Decken* (nr. 454), Herr auf Stellenfleth, etc., „hann. Regierungsrat" te Stade, † in 1758, en (gehuwd in 1711) *Anna Cäcilia von Brüne* (nr. 455), **geb.** in 1692, † in 1735.

Voornoemde *Claus von der Decken* (nr. 452) was een zoon van *Heinrich von der Decken* (nr. 904), Herr auf Rittershausen und Laack, „Domherr" te Lübeck, † in 1691, **en** *Hedwig Maria von der Decken* (nr. 905), aus dem Hause Oerichsheil.

Zijn echtgenote *Margarefha Maria von der Decken* (nr. 453) en de 'eveneens bovengenoemde *Claus von der Decken* (nr. 454) waren zuster en broeder en kinderen van *Claus Benedikf von der Decken* (nr. 906=908), Herr auf Stellenfleth 1 und 11, geb. in 1650, Zweeds „Landrat", † in 1690, en *Agnes Magdalene von Engel* (nr. 907=909), Erbin von Balje und Kukenbüttel, geb. in 1658, † in 1726.

De gemeenschappelijke stamvader van al deze *Von der Decken's* was *Claus von der Decken*, Herr auf Schölisch, Freiburg, Stellenfleth, etc., raad en burgemeester van Stade, † in 1541,

Anna Cäcilia von Brüne (nr. 455) was dochter van *Jakob von Brüne* (nr. 910), heer van Sandholt en Lundegaard (Fünen), generaal-majoor in Deense dienst, en *Cäcilia Voigt von Elspe* (nr. 911).

Het geslacht *Von Melfzing*, waaruit stamde *Wilhelmine Dorothea von Meltzing* (nr. 57), eerste echtgenote van Dr. *Otto Eberhand* Freiherr *von dem Bussche-Ippenburg* (nr. 56), behoorde tot de Luneburgse „Uradel"; de oudste bewezen stamvader is *Harmio von Melfzing*, die in 1468 overleed.

Voornoemde *Wilhelmine Dorothea von Melfzing* (nr. 57) was een dochter van *Friedrich Ernsf von Meltzing* (nr. 114), Herr auf Emmendorf, geb. in 1731, † in 1797, en *Elisabeth Luise von Hodenberg* (nr. 115), geb. in 1735, † in 1798; haar grootvader was *Bruno Friedrich von Meltzing* (nr. 228), Herr auf Emmendorf und Störenbüttel, geb. in 1686, „Landrat", † in 1750, zoon van *Georg Ernsf von Meltzing* (nr. 460), Herr auf Emmendorf und Störenbüttel, geb. in 1648, „Landrat", † in 1710.

§ 15, Nrs. 58 en 59. Michaelis=.....

Over de **ouders en verdere voorouders van** *Amalie Michaelis* (nr. 29) is ons niets bekend.

§ 16, Nrs, 60 en 61. Von Chelius=Von Sensburg.

Dr. *Maximilian Joseph von Chelius* (nr. 60), geb. Mannheim 16 januari 1794, med. doctor, „Grosshzgl. badischer Geheimrat", hoogleraar in de Medicijnen aan de Universiteit van Heidelberg, † Heidelberg 17 augustus 1876, tr. Karlsruhe in Baden 22 april 1819 *Anna Maria* Freiin *von Sensburg* (nr. 61), geb. Bruchsal 23 juli 1797, † Karlsruhe in Baden 9 augustus 1867.

Bovengemeld echtpaar was rooms-katholiek, evenals hun in overzicht 1 'vermelde zoon Prof. Dr. *Franz von Chelius* (nr. 30), hoogleraar in de Chirurgie aan de Universiteit van Heidelberg, die zich — evenals zijn vader — bekendheid verwierf als medicus en wiens echtgenote 'eveneens van rooms-katholieke huize was.

Maximilian Joseph van Chelius (nr. 60) was bij diploma

d.d. Karlsruhe 2 januari, 1866 tot de adelstand van het Groothertogdom Baden verheven. Over zijn voorouders werd ons niets met zekerheid bekend. Reeds in de tweede helft van de zestiende eeuw wordt Ds. *Johannes Chelius,* gehuwd met *Clara von Rehe,* als predikant te Ober Widdersheim vermeld; in de daarop volgende eeuwen treft men personen van de naam *Chelius* zowel in Hessen als in Nassau aan.

Anna Maria Freiin von *Sensburg* (nr. 61) was dochter van *Ernst Philipp* Freiherr *von Sensburg* (nr. 122), „Grossherzgl. bad. Direktor im Finanzministerium", „Referendierender Cabinettsrat", „Grossherzgl. badischer Staatsrat" en ten slotte van 1824—'30 Badens „Staatsminister", † in 1832, en diens eerste echtgenote *Thekla Schmitz* (nr. 123), die in 1827 overleed.

Ernst Philipp Freiherr *von Sensburg* (nr. 122), die te Lonnerstadt bij Bamberg uit joodse ouders geboren was, werd op 14 april 1765 in de „Pfarrkirche" te Bamberg „bei ungemein grossem Zulauf höherer, mittlerer und geringerer Standespersonen" tezamen met zijn vader, zijn oudere zuster en zijn jongere broeder rooms-katholiek gedoopt en verkreeg bij die gelegenheid de voornamen Ernst Philipp. De familie voerde sedertdien de geslachtsnaam *Sensburg.*

Zijn vader (nr. 244), die als jood de naam *Marx Gerst* had gedragen en „k,k.Heereslieferant" te Lonnerstadt was, verkreeg bij voormelde doop de voornamen Adam Friedrich, stond sedertdien bekend als *Adam Friedrich Sensburg,* werd na zijn doop „Zollbereiter" en in 1784 tweede bischoppelijke „Polizeicommissarius" te Bamberg, alwaar hij in 1792 overleed. Zijn eerste vrouw (nr. 245), wier naam ons niet bekend is, bleef trouw aan haar joodse geloof en, had nog vergeefs getracht de doop van haar kinderen te beletten. Waarschijnlijk werd haar huwelijk met de inmiddels gedoopte *Adam Friedrich Sensburg* (nr. 244) gescheiden met de medewerking der rooms-katholieke autoriteiten; in elk geval trad in 1770 haar man wederom in het huwelijk en wel met de rooms-katholieke *Maria Anna Glebsattel,* uit welke verbintenis tussen 1772 en 1782 nog een aantal kinderen te Bamberg rooms-katholiek werden gedoopt.

Ernst Philipp Freiherr *von Sensburg* (nr. 122) werd na zijn doop in een Jezuiten-„Konvikt" opgevoed, trad daarna in bisschoppelijk Bambergse „Hofdienst" en werd in 1783 „Bischöflich speyerscher Hof- und Regierungsrat" te Bruchsal, Toen bij de „Reichsdeputationshauptschluss" de „Landeshoheit" van het Bisdom Spiers een einde nam, trad hij in Badense dienst, waar hij de hierboven reeds vermelde, belangrijke functies bekleedde en als Badens „Staatsminister" zich in 1830 uit het openbare leven terugtrok: bij diploma van 4 augustus 1815 was hij tot de Badense adels- en „Freiherrenstand" verheven. In de tweede echt was hij gehuwd met *Ernestine Juliane* Freiin *von Adelsheim,* douairière van de in 1823 overleden *Ludwig* Freiherr *von Eyb zu Dörzbach.* Zijn reeds hierboven, genoemde eerste echtgenote *Thekla Schmitz* (nr. 123) was uit Keulen afkomstig en zou een natuurlijke doohter zijn geweest van de latere vorst-bisschop van Spiers *August Philipp Carl* Graf *von Limburg-Stirum* (1721—...), behorende tot een geslacht, dat wij hierboven reeds meermalen onder de wettige voorouders genoemd hebben.

§ 17. Nrs, 62 en 63, Minet = Bolongaro-Crevenna.

Friedrich Minet (nr. 62), geb. Lohrbach in 1796, „Grosherz. bad. Obergerichtsrat", † Mannheim 8 juni 1843, tr. 1° Mannheim 5 december 1824 *Emma Helena Bolongaro-Crevenna* (nr. 63), ged. Frankfort aan de Main (R.K. Dom) 24 aug. 1805. † Mannheim 12 aug. 1831. Hij hertr. Mannheim 2!O april 1833 *Maria Welper.*

Aan een publicatie van de hand van Dr. A. R. Kleyn in het maandblad „Gens Nostra" (jrg. 20, blz. 337-347) danken wij de bovenstaande en een gedeelte van hier volgende gegevens.

Over de voorouders van *Friedrich Minet* (nr. 62) is ons verder niets bekend, doch over het geslacht *Bolongaro-Crevenna* vonden wij daarentegen vele bijzonderheden, welke wij dankzij voormeld tijdschriftartikel op het spoor kwamen.

Emma Helena Bolongaro-Crevenna (nr. 63) was dochter van *Pierre Antoine François Louis Marie Bolongaro-Crevenna* (nr. 126), geb. te Amsterdam in 1779, koopman te Frankfort aan de Main, † aldaar in 1807, en (gehuwd in 1803) de uit Frankfort aan de Main afkomstige *Maria Francisca Theresia Ylehe* (nr. 127), geb. in 1787, † op reis van Karlsruhe naar München in 1856, na in 1808 hertrouwd te zijn met *Ferdinand Siegel,* „Grossherz. bad. Geheimer Rat".

Voornoemde *Pierre Antoine François Louis Marie Bolongaro-Crevenna* (nr. 126) was een zoon van *Pietro Antonio Bolongaro-Cravenna* (nr. 252), koopman en fabrikant te Amsterdam en Frankfort aan de Main, geb. te Milaan in 1736, † te Rome in 1792, en zijn eerste echtgenote (gehuwd te Nieuwer-Amstel in 1768) *Antonia Maria Bolongaro* (nr. 253), geb. te Stresa in 1748 en † te Emmerichstadt bij Frankfort aan de Main 14 juli 1784.

Pietro Antonio Bolongaro-Crevenna (nr. 252) was de zoon van *Giovanni Antonio Crevenna* (nr. 504), koopman te Milaan, en *Maria Christina Branca* (nr. 505) en was, blijkens voormelde mededelingen van Dr. A. R. Kleyn, gesproten uit een aanzienlijk, in de 19de eeuw geadeld, Italiaans koopmansgeslacht, dat teruggaat tot de in de 14de eeuw levende *Petrus de Crevenna. Pietro Antonio Bolongaro-Crevenna* (nr. 252) had, naar aanleiding van zijn huwelijk met een dochter van de schatrijke *Giacomo Philippo Bolongano* (nr. 506), wiens, handelszaken hij in 1784 had overgenomen, diens familienaam bij de zijne gevoegd. Bovendien, had de in 1779 te Emmerichstadt kinderloos overleden broeder van zijn schoonvader, genaamd *Josef Bolongaro,* bepaald, dat de kinderen van zijn beide nichten, onder wie de voornoemde *Antonia Maria Bolongaro* (nr. 253) de naam *Bolongaro* zouden moeten aannemen, zulks op straffe van verbeurte van 30000 Hollandse gulden door degene, die niet overeenkomstig deze testamentaire wens zou handelen. Dit verbeurde bedrag zou dan ten goede komen aan de erven ab intestato te Stresa.

Zoals wij hierboven reeds vermeldden, was *Antonia Maria Bolongaro* (nr. 253) een dochter van *Giacomo Philippo Bolongaro,* (nr. 506), geb. te Stresa aan het Lago Maggiore, koopman en fabrikant te Amsterdam, Frankfort aan de Main en Leipzig onder de Firma „Gebrüder Bolongaro", † in 1780, en, (gehuwd te Nijmegen in 1745) *Anna Maria (Antonia Guiseppa) Mattei* (nr. 507), dr. van *Gian Antonio (de) Mattei(s)* (nr. 1014), kapitein te Albogno, en *Antonia Andreoli* (nr. 1015).

De Firma „Gebrüder Bolongaro", die onder de leiding van *Giacomo Philippo Bolongaro* (nr. 506) en diens broeder *Josef Bolongaro* († in 1779) een grote vlucht nam, is als handelshuis en fabrikante van snuiftabak misschien wel het belangrijkste bedrijf van dit soort geweest in de gehele handelswereld en overtrof ruimschoots de op zich zelf succesvolle ondernemingen van andere Frankforters van Italiaanse herkomst als Brentano, Guaita en Allesina. Het handelshuis is



Giacomo Philippo Bolongaro (nr. 506)
† 1780.

Naar een afbeelding in „Frankfurter Handelsgeschichte", Fünfter Band, von Dr. A. Dietz (Frankfurt a.M. 1925).

voortgekomen uit de omstreeks 1710 opgerichte Amsterdamse firma „Gebroeders Mattei", als wier vertegenwoordiger in Duitsland *Giacomo Philippo Bolognaro* (nr. 506) in mei 1734 werd benoemd. Daarbij werd aan hem en zijn broeders *Josef* en *Frans Bolognaro* het sedert jaren te Frankfort aan de Main bestaande magazijn der firma voor tabak, thee en koffie overgedragen.

In 1743 namen de drie voormelde gebroeders de handelsondernemingen van de Gebroeders Mattei voor 'eigen rekening over, daarbij' dreef *Giacomo Philippo Bolognaro* (nr. 506) de zaken in Amsterdam, *Josef* die te Frankfort aan de Main, terwijl een derde kantoor zich in Leipzig bevond. De broeder *Frans Bolognaro* overleed reeds in 1754, doch onder de leiding van de beide overgebleven broeders namen de zaken een geweldige vlucht, waarbij niet alleen snuiftabak e.d. werd verhandeld en verwerkt, doch ook belangrijke geldleningen werden verstrekt zoals aan de Keurvorst van Trier en de Landgraaf van Hessen-Darmstadt.

Nadat hem zulks aanvankelijk was geweigerd, had *Giacomo Philippo Bolongaro* (nr. 506) in 1741 op voorspraak van de keizerlijke prinses Maria Theresia de z.g. „Beisassenschutz" van de stad Frankfort aan de Main verkregen: het was namelijk voor katholieken vrijwel onmogelijk het Frankforter burgerrecht anders dan 'door huwelijk met de dochter of de weduwe van een Frankforter burger te verkrijgen, en ook met het verlenen van „Beisassenschutz" aan rooms-katholieken was deze lutherse rijksstad niet gul. In 1744 was hij bovendien Amsterdams poorter geworden.

Toen *Giacomo Philippo Bolongaro* (nr. 506) in 1770 aan de Raad van Frankfort mededeelde, dat hij zijn aandeel in de Firma Gebrüder Bolongaro te Frankfort aan de Main aan zijn schoonzoon *Pietro Antonio Bolongaro-Crevenna* (nr. 252) had overgedragen en verzocht om deze tegen een betaling van 1000 Reichstaler en een jaarlijks „Schreibgeld" van 100 gulden in zijn plaats in de plaatselijke „Beisassenschutz" op te nemen, werd dit verzoek zonder meer afgewezen, zulks hoewel *Bolongaro er* op had gewezen, dat hij zeer verleidelijke aanbiedingen om zijn zaken naar elders te verplaatsen van de hand had gewezen.

Toen een tweevoudige herhaling van het verzoek ook geen succes had, wendde *Bolongaro* zich tot de Keurvorst Emmerich van Mainz, de beschermheer van alle katholieke Italianen, en verkreeg van deze in 1771 een patent met zeer verstrekkende rechten. Hierbij verkregen de gebroeders *Bolongaro* vergunning om een afzonderlijke, naar de Keurvorst te noemen fabrieksstad bij Höchst am Main te bouwen, en werden zij tot de eerste patriciërs van die stad benoemd. De Frankforter Raad, thans beducht voor het verlies van een belangrijke plaatselijke industrie, trad nu in onderhandeling met *Bolongaro*, doch deze werden spoedig door hem afgebroken,

In Höchst werd vervolgens door de firma de fabrieksstad Emmerichstadt gebouwd, waar het alstoen neergezette slot Bolongaro eerder aan een vorstelijk paleis, dan aan een fabriek doet denken,

Josef Bolognaro, die 'in het slot te Emmerichstadt in 1779 overleed., besliste dat Emmerichstadt tot de derde generatie ondeelbaar bezit der gezamenlijke erfgenamen zou blijven: eerst in 1833 kon dit Höchster fideicommis geallodificeerd worden.

Giacomo Philippo Bolongaro (nr. 506) overleed, ruim een jaar na zijn voornoemde broeder, op 12 augustus 1780 in het paleisachtige huis „Zum Wölfchen" aan de Töngesgasse te Frankfort aan de Main, dat door zijn broeder *Josef* was verworven.

De gezamenlijke nalatenschap van deze gebroeders *Bolongaro* bedroeg minstens 2 miljoen gulden: nimmer tevoren had een Frankforter handelshuis zich op een dergelijk groot vermogen kunnen beroemen.

Pietro Antonio Bolongaro-Crevenna (nr. 252) beschikte dientengevolge in 1781, met het erfdeel van zijn vrouw, over een vermogen van *f* 1.166.700,— en was toen, naast de bekende bankiers Bethmann en de „Materialist" Leonhardi, de rijkste Frankforter koopman van zijn tijd.

Eerst na de dood van zijn schoonvader, en wel in november 1780, diende *Pietro Antonio Bolongaro-Crevenna* (nr. 252) een verzoek in ter verkrijging van het Frankforter burgerrecht voor zichzelf, zijn vrouw, zijn zeven kinderen en zijn ongehuwde schoonzuster *Anna Maria Bolongaro.* Ondanks zijn aanbod tot betaling van een „Anzugsgeld" van 7000 gulden, later verhoogd tot „4000 Stück Konventionstaler", werd het verzoek afgeslagen en werd hem slechts de „Beisassenschutz" verleend. Eerst in 1783 verkreeg hij het burgerrecht voor zichzelf en zijn voornoemde verwanten tegen betaling van „5000 Stück Konventionstaler",

Nadat de nalatenschap der broeders *Bolongaro* tot eind 1783 ongedeeld was gebleven, werd deze met ingang van 1784 gescheiden en gedeeld en daarbij werd door *Pietro Antonio Bolongaro-Crevenna* (nr. 252) het gehele handelshuis overgenomen:, waarvoor hij aan de andere rechthebbenden ongeveer een miljoen gulden moest uitkeren. Uit de alstoen opgemaakte balans blijkt dat het handelshuis zijn belangen ongeveer gelijkelijk over zijn kantoren te Amsterdam en te Frankfort aan de Main had verdeeld.

Hoewel de tabaksfabriek en de handelszaken grote winsten afwierpen, werden door grote en vaak speculatieve geldlenin-

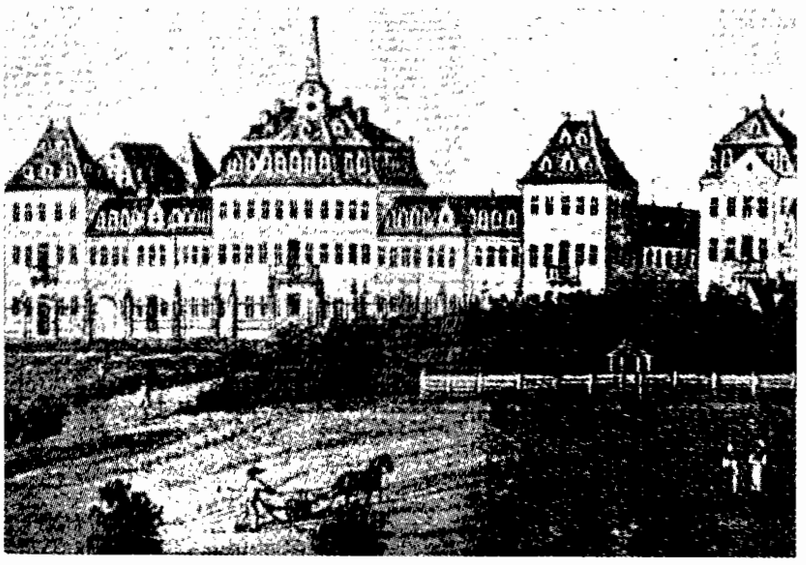

Het „Bolongaro-Palast" te Emmerichstadt bij Höchst am Main.
Naar een afbeelding in „Frankfurter Handelsgeschichte", Fünfter Band, von Dr. A. Dietz (Frankfurt. a.M. 1925).

gen grote verliezen geleden, zodat in 1787 het handelshuis zelfs tijdelijk te Amsterdam zijn betalingen moest staken. Toen in oktober 1792 *Pietro Antonio Bolongaro-Crevenna* (nr. 252) te Rome overleed, was van zijn eigen vermogen, dat enige tonnen. had bedragen, niets meer over, terwijl het actief van nauwelijks, ƒ 250.000,— geheel onvoldoende was om de talrijke schubden te voldoen en om aan zijn kinderen uit te keren, wat hun ten bedrage van bijna één miljoen gulden uit het grote vermogen van hun moeder toekwam.

Over de 'oorzaken van deze débacle wordt gezegd: „Wenn er bloss bei seinem Handel geblieben wäre und sich nicht in seiner Gutheit andern aufzuhelfen und grosse Summen in den bekannten letzten holländischen Unruhen zu wagen in so unglückliche Spekulation eingelassen hätte, so hatte er ohne grosses Glück gehabt zu haben, einige Millionen hinterlassen können".

Men is op grond van deze mededeling geneigd om te veronderstellen, dat de van elders bekende Patriottische gezindheid van de #overledene tot zijn moeilijkheden heeft bijgedragen.

Reeds in 1790 was zijn 7659 nummers tellende bibliotheek geveild; na zijn dood volgden in 1793 het overgebleven gedeelte van zijn boekerij, zijn schilderijen-collectie en zijn verzameling kunstvoorwerpen. Echter werd, gezien de goede financiële resultaten van het handelshuis, besloten, dat de zaken onder leiding van de directeur Franz Josef d'Angelo zouden wonden voortgezet ten behoeve van de gezamenlijke kinderen, totdat de laatste van hen meerderjarig zou zijn geworden.

Dankzij de roem van Bolongaro's snuiftabak, bleef de afzet van het Frankforter kantoor zodanig, dat daar over de periode 1793—'97 een netto winst van ƒ 67700,— en van 1800—'03 zelfs van ƒ 94400,— werd gemaakt. In 1801 bedroegen de activa van het Amsterdamse kantoor wederom ƒ 339000,— en van dat te Frankfort aan de Main ƒ 11 1000,—, terwijl de passiva nog slechts ƒ 33000,— bedroegen. In 1801 waren de oudste drie zonen als firmanten toegetreden, in 1810 volgden de beide andere, toen nog in leven zijnde zonen; de jongste zoon, voornoemde *Pierre Antoine Francois Louis Marie Bolongaro-Crevenna* (nr. 126) was toen reeds (in 1807) overleden. De Firma „Gebrüder Bolongaro-Crevenna", bankiers en fabrikanten van snuiftabak heeft nog tot 1910 voortbestaan.

In de voor de Nederlandse handel zeer ongunstige Franse tijd ging echter het Amsterdamse kantoor ten slotte zo sterk in betekenis achteruit, dat het wend opgeheven. Het door *Pietro Antonio Bolongaro-Crevenna* (nr. 252) in 1782 gekochte en door hem bewooade dubbele grachtenhuis aan de N.Z. Voorburgwal tussen de Stilsteeg en de Huiszittensteeg achter het Stadhuis te Amsterdam, genaamd „Het Wapen van Holland", en vóór de afbraak in deze eeuw genummerd N.Z. Voorburgwal 212, was inmiddels reeds ten behoeve van de erfgenamen met het andere Amsterdamse bezit van de hand gedaan. In voormeld artikel in het maandblad „Gens Nostra" vindt men over de verdere lotgevallen van dit fraaie huis een aantal belangwekkende gegevens.

In januari 1785, reeds een half jaar na de dood van zijn eerste vrouw, was *Pietro Antonio Bolongaro-Crevenna* (nr. 252) te Nieuwer-Amstel hertrouwd met *Agatha Cornelia Dommer* (1742—1816), weduwe van *Abraham Philippus van Overloop* en stammende uit een katholiek, oud-Amsterdams geslacht, dat vóór de Alteratie aldaar in de regering had gezeten en waarvan een tak, onder de naam *Dommer van Poldersveldt* sedert 18 18 deel uitmaakt van de Nederlandse adel. Bovendien had Jhr. *Gijsbert Jan Dommer van Poldersveldt* (1786—1844), met wie in 1818 het geslacht in de Nederlandse adel werd ingelijfd, tot moeder *Maria Elisabeth Dommer* (1753—1797), een. joagere zuster van bovengenoemde *Agatha Corneiia Dommer. Deze* laatste weigerde het executriceschap te aanvaarden over de door haar man *Pietro Antonio Bolongaro-Crevenna* (nr. 252) nagelaten boedel; zij hertrouwde in 1802 met *Albert Brinkman* en overleed te Amsterdam in 1816.

Maria Francisca Theresia Klehe (nr. 127) — van wie een broeder als Oostenrijks generaal-majoor de Oostenrijkse adel

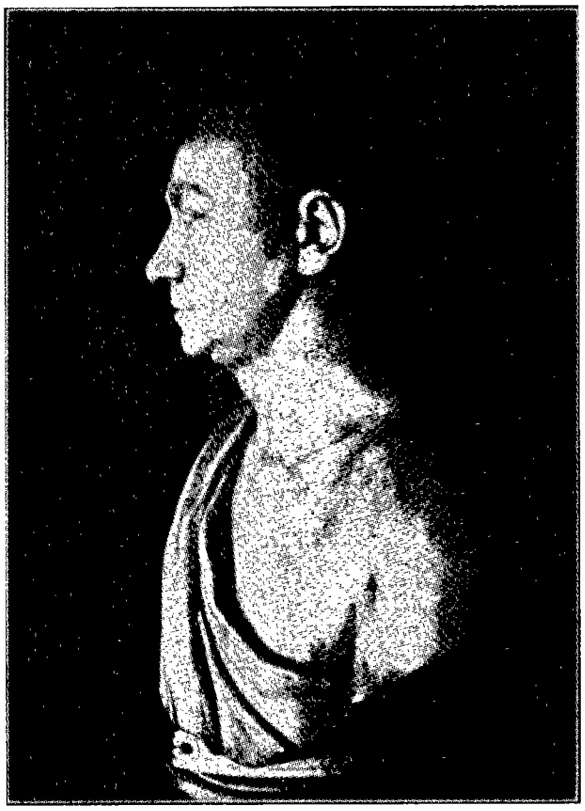

Pietro Antonio Bolongaro-Crevenna (nr. 252)
1736-1792.

Naar een afbeelding in „Frankfurter Handelsgeschichte", Fünfter Band, von Dr. A. Dietz (Frankfurt a.M. 1925).

verkreeg onder de naam *„Klehe von Frohenegg"* — de echtgenote van *Pierre Antoine François Louis Marie Bolongaro-Crevenna* (nr. 126), was een dochter van *Joseph Pero Alexius Klehe* (nr. 254), afkomstig uit Rastadt, wijnhandelaar te Frankfort aan de Main, en (gehuwd in 1787) *Maria Anna Jordis* (nr. 255), † in 1831.

Maria Anna Jordis (nr. 255) had voormelde wijnhandel van de mede-erven overgenomen uit de boedel van haar vader *Stefan Jordis* (nr. 510), die deze handel in Franse, Spaanse en Italiaanse wijnen, welke door zijn vader was opgericht, onder de naam „Andreas Jordis seelig Erben" voortgezet had, en, bij zijn overlijden in 1786 aan zijn negen kinderen uit zijn twee huwelijken een vermogen van ongeveer ƒ120000,— naliet.

Zijn vader *Andreas Jordis* (nr. 1020) was afkomstig uit Féternes in Savoye, alwaar de stamvader *Simon Jordis* (nr. 16320), † in 1686, koopman was. Dit rooms-katholieke geslacht — dat wel onderscheiden behoort te worden van het eveneens te Frankfort aan de Main gevestigde, gelijknamige, protestantse geslacht — leeft nog voort in de nakomelingen van *Johann Viktor* Freiherr *Jordis von Lohausen (* 1812—1890), die in 1854 tot Oostenrijks Freiherr werd verheven.

Andreas Jordis (nr. 1020), die door zijn in 1733 te Frankfort aan de Main gesloten huwelijk met *Ursula Margaretha Lindt* (nr. 1021) het voor rooms-katholieken vrijwel niet op andere wijze te verkrijgen Frankforter burgerrecht had verworven, stichtte de hierboven reeds meermalen genoemde wijnhandel en ontwikkelde zich tot zijn vroege dood in 1754 tot een der rijkste kooplieden ter plaatse. Behalve zijn wijnhandel dreef hij ook nog een handel in galanteriewaren. Zijn iiquide middelen waren zodanig, dat hij daaruit belangrijke geldsommen kon uitlenen aan verschillende Duitse vorsten e.a., zoals aan de Vorst van Thurn en Taxis (ƒ 52000,—, aan de Vorst van Waldeck (ƒ 1 8000,—) en aan de Waldeckse „Landstände" (ƒ 40000,—). Zijn nalatenschap bedroeg — „einschliesslich der bösen Ausstände bei königlichen, fürstlichen, gräflichen und anderen Potentaten" — ƒ 235918,—.

Ursula Margaretha Lindt (nr. 1021) was een dochter van *Stefan Lindt* (nr. 2042), herbrouwer en wijnhandelaar te Frankfort aan de Main, „Gutsbesitzer" te Mittelheim, † in 1766, en (gehuwd in 1714) *Anna Catharina Pleisser* (nr. 2043), 'dochter van *Stefan Pleisser* (nr. 4086), „Gasthalter zur Stadt Kassel" in de Grosse Friedbergergasse te Frankfort aan de Main.

Stefan Lindt (nr. *2042)* was een zoon van *Georg Friedrich Lindt* (nr. 4084), eerst „Spenglermeister", daarna wijnhandelaar en, eigenaar van een „Weingut" te Mittelheim am Rhein, waar hij een. fraai en groot huis bouwde, en dat hij tot een fideicommis voor zijn nakomelingen bestemde. *Georg Friedrich Lindt* (nr. 4084) overleed in 1730; één van zijn kleinzonen, de latere „kursächsischer" generaal *Anton Franz von Lindt,* is in 1777 geadeld.

De vader van *Georg Friedrich Lindt* (nr. 4084) was de „Gastwirt" *Andreas Lindt* (nr. 8168), die in 1653 een dochter van de „Faktor" *Bernhard Faktien* (nr. 16338) trouwde.

Andreas Lindt (nr. 8168) was, evenals alle overige in dit hoofdstuk genoemde personen, rooms-katholiek en behoorde tot een der weinige rooms-katholieke, het burgerrecht bezittende families van het oude Frankfort. Aangezien — zoals al uit het hierboven bij *Pietro Antonio Bolongaro-Crevenna* (nr. 252) gerelateerde is gebleken — het voor katholieken vrijwel uitgesloten was. om het burgerrecht van deze, lutherse rijksstad te verkrijgen, anders dan door huwelijk met een dochter of weduwe van een Frankforter' burger, waren de dochters uit het geslacht *Lindt* zeer begeerde partijen voor alle katholieken, die het Frankforter burgerrecht ambieerden.

Nawoord.

Aan degenen, die mij behulpzaam zijn geweest, betuig ik hierbij gaarne mijn dank. Van hen wil ik hier met name noemen Pfarrer H. C. Brandenburg en Dr. H. Spruth, wier eerder vermelde publicaties een onvervangbare basis hebben gevormd voor het onderhavige artikel, en de heer 0. L. van der Aa. en Jhr. F. G. L. 0. van Kretschmar van het Iconographisch Bureau, die mij bij het verzamelen van de illustraties en door ter beschikking stellen der afbeeldingen bijzonder ter wille zijn geweest. Ten slotte past een woord van dank aan de directie van de Drukkerij „De Residentie", die in zeer korte tijd de grote hoeveelheid kopij heeft verstouwd en keurig heeft verzorgd.

INHOUD VAN DIT NUMMER.

De voorouders van Z.K.H. Claus prins der Nederlanden, door Mr. W. W. van Valkenburg.

DE NEDERLANDSCHE LEEUW

MAANDBLAD VAN HET

Koninklijk Nederlandsch Genootschap voor Geslacht- en Wapenkunde,

BESCHERMHEER Z.K.H. DE PRINS DER NEDERLANDEN, PRINS VAN LIPPE BIESTERFELD

Dit blad verschijnt maandelijks en wordt aan alle leden van het Genootschap toegezonden.

Bijdragen en correspondentie, bestemd voor het Maandblad, gelieve men te richten tot de Hoofdredacteur MR. W. W. VAN VALKENBURG, „*Nijenstede*", *Backershaegen-Zaan 70, Wassenaar.*

De jaarlijkse contributie (abonnement) ad *f 25,—* gelieve men steeds vóór 1 februari te voldoen door storting op postrekening no. 20910 ten name van de penningmeester van het Genootschap to 's-Gravenhage.



Correspondentie, bestemd voor het Bestuur, gelieve men te richten tot de Secretaris IR. C. M. R. DAVIDSON, Jacob de *Graefflaan 17, 's-Gravenhage.*

Alle overige correspondentie (niet bestemd voor Bestuur of Redactie), zomede opgaven van adresverandering, te richten aan het Bureau van het Genootschap, *Bleijenburg 5,* 's-Gravenhage.

Betalingen aan de Bibliotheek dienen te geschieden op postrekening no. 4870'73 ten name van de Bibliotheek van het Genootschap te 's-Gravenhage.

De redactie van het Maandblad wijst er nadrukkelijk op dat zij niet aansprakelijk is voor de strekking of de inhoud der ondertekende stukken

No. 4 **LXXXIIIe Jaargang** **april 1966**

BESTUURSBERICHTEN.

Het bestuur geeft met leedwezen kennis, van het overlijden van Jhr. F. W. W. H. van Coeverden, sedert 1942 corresponderend lid van het Genootschap, en van Jhr. Dr. J. M. van Haersma de With, sedert 1951 gewoon lid van het Genootschap.

Tot lid zijn benoemd:	Voorgesteld door:
W. R. AVENARIUS, *Corantijnstraat 70, Leiden.*	C. 0. JELLEMA, *Utrecht.*
G. A. C. H. M. VAN BAAR, *Botticellistraat 38, Amsterdam.*	J. J. HOOFT VAN HUYSDUYNEN, *Velp (Gld.)* en H. F. HEERKENS THIJSSEN, *Bloemendaal.*
Drs. A. Baron VAN BOECOP, *Toermalijnstraat 64, Utrecht.*	Mr. P. VAN EEGHEN, *Amsterdam.*
Dr. H. BROERS, *Snouckaertlaan 6, Amersfoort.*	J. KALFF, *Maarn.*
Mr. J. DUTILH, *Mecklenburglaan 6, Rotterdam.*	Mejuffrouw P. BEYDALS, *Rotterdam.*
E. W. A. HENSSEN, *Anjelierenlaan 1, Aerdenhout.*	M. THIERRY DE BYE DOLLEMAN, *Heemstede.*
Mevrouw T. H. 't HOOFT geb. DEKETH, *Hoflaan 15b, Rotterdam.*	DE SECRETARIS VAN HET GENOOTSCHAP.
J. C. VAN HOUWENINGE, *Laaghuissingel 31, Venlo.*	A. TEN NOEVER DE BRAUW, *Doorn.*
E. J. C. KAMERLING! *Van Renesselaan 11, Zeist.*	Mevrouw H. E. KAMERLING geb. LINTNER, Zeist.
J. A. G. DE KINKELDER Jr., *Nieuwe Binnenweg 79b, Rotterdam-3.*	J. J. HOOFT VAN HUYSDUYNEN, *Velp (Gld.).*
Mevrouw A. J. KLEYN geb. CANTERS, *Prinses Julianalaan 33, Rottedam.*	Mejuffrouw P. BEYDALS, *Rotterdam.*
Mr. F. C. KLEYN, *Prinses Julianalaan 33, Rotterdam.*	Mejuffrouw P. BEYDALS, *Rotterdam.*
Mr. J. P. F. H. KLOPPENBORG, *Jacob de Graefflaan 15, 's-Gravenhage.*	Mr. F. J. J. BESIER, *'s-Gravenhage.*
Mevrouw F. 1. H. RETHAAN MACARÉ geb. DE SAVORNIN LOHMAN, *Hart Nibbrigkade 121, 's-Gravenhage.*	J. K. H. DE ROO VAN ALDERWERELT, 's-Gravenhage.
Dr. C. J. MATTHIJS, *Vossenburchkade 58, Gouda.*	J. L. HAMEL, Utrecht.
Mevrouw M. E. DE MONCHY geb. VAN LENNEP, *Hoflaan 40, Rotterdam.*	Mejuffrouw P. BEYDALS, *Rotterdam.*
H. W. SMIT SIBINGA, *Willem de Zwijgerlaan 34, 's-Gravenhage.*	Mr. W. W, VAN VALKENBURG, *Wassenaar.*
Mr. J. W. TABINGH SUERMONDT, *Oranjelaan 25, Rotterdam.*	Mejuffrouw P. BEYDALS, *Rotterdam.*
Mr. H. J. VERSPYCK, *Johannes Worpstraat 9, Amsterdam-Z.*	Mr. 0. SCHUTTE, *de Xteeg.*
J. VAN VOLLENHOVEN Jr., *Oranjelaan 26a, Rotterdam.*	Mejuffrouw P. BETDALS, *Rotterdam.*

Adreswijzigingen:

Mr. E. STAR BUSMANN,	Bern (Zwitserland), *Ambassade der Nederlanden, Kollerweg 11.*
Drs. H. L. F. H. DONKERS,	Bergen (N.-H.), *Zijtweg 11.*
H. VAN DUIVENBOODEN,	Bloemendaal, *Dr. D. Bakkerlaan 82.*
J. P. W. F. LAKKE,	Groningen, *Beethovenlaan* 106.

Het Genootschap heeft zich geabonneerd op „Merlet", driemaandelijks blad van het streek-archivariaat Land van Cuyk; adres: postbus 20, Cuyk.

* * *

Bij het verdelen van de functies in het bestuur is Jhr. Mr. C. C. van Valkenburg benoemd tot onder-voorzitter.

* * *

In de algemene vergadering, gehouden op 27 november 1965, heeft ons lid de heer C. Hoek gepleit voor beschrijving en afbeelding van zegels. Telkens gaan zegels verloren, hetzij door ontbinding van het materiaal dan wel door slijtage, breuk en dergelijke. In een uitvoerige uiteenzetting heeft de heer Hoek toen de betekenis van zegels in het algemeen en voor de genealogie en heraldiek in het bijzonder betoogd. Naar aanleiding daarvan hebben de besturen van het Genootschap, van het Centraal Bureau voor Genealogie en van de Nederlandse Genealogische Vereniging zich tot de Minister van Cultuur, Recreatie en Maatschappelijk Werk gewend in een gezamenlijke brief van de volgende inhoud:

„De besturen van het Koninklijk Nederlandsch Genootschap voor Geslacht- en Wapenkunde, het Centraal Bureau voor Genealogie en de Nederlandse Genealogische Vereniging veroorloven zich enige aspecten betreffende de conservering en inventarisering van zegels aan Uwe Excellentie te mogen voorleggen.

De betekenis van het zegel in het gebruik door de eeuwen heen menen ondergetekenden bekend te mogen veronderstellen,

Mocht enerzijds het zegel aan de oorkonde, de akte, het dokument en het staatsstuk aanvankelijk in de plaats van, vervolgens naast de handtekening, de inhoud van het stuk bevestigen en bekrachtigen, anderzijds kunnen heden ten dage de oude zegels bijdragen tot de oplossing van genealogische en heraldische problemen. Aan het zegel kan men de persoon, het geslacht dan wel de instelling of het orgaan in verband met plaats en tijd herkennen.

Wil de zegelkunde een nuttig effect hebben voor de geslacht- en wapenkunde, in het algemeen voor de historie, dan is het noodzakelijk dat de zegels — van de oudste tijden af tot op de huidige dag — goed geconserveerd, geïnventariseerd en beschreven worden. Eerst dan kan de schat aan gegevens, die in de zegels verscholen ligt, toegankelijk zijn en kan de studie haar nut voor de praktijk afwerpen.

Het zal Uwe Excellentie bekend zijn, dat het materiaal van de zegels of dit nu was, lak dan wel metaal is in de loop der eeuwen aan ontbinding, beschadiging of breuk dusdanig onderhevig is, dat de voorstelling van het zegel verloren zal kunnen gaan. In vele, zeer vele gevallen, heeft dit proces zich reeds geheel voltrokken dan wel reeds in zulke mate, dat het zegel onherkenbaar geworden is. In zeer vele andere gevallen dreigt hier groot gevaar, dat zonder ingrijpen de wetenschap van een harer belangrijke bronnen geleidelijk aan, doch op de duur definitief wordt beroofd.

In vele gevallen is het nog niet te *laat* en kan door de vereiste maatregelen dit verlies voorkomen of beperkt worden. Het is noodzakelijk, dat op korte termijn gehandeld wordt.

Ondergetekenden stellen zich voor dat dit te bereiken zou zijn door:

a. doelmatige conservering, verpakking en opberging van de zegels (charters inbegrepen);
b. deskundige beschrijving van de zegels;
c. het maken van afgietsels, dan wel foto's van de zegels.

In verschillende landen wordt in dit opzicht reeds veel gedaan en is er in ruime mate ervaring verworven. Het Internationaal Comité voor Zegelkunde, dat laatstelijk in mei 1965 te Rome vergaderde, houdt zich intensief bezig met de bestudering van maatregelen tot behoud van zegels en legt het resultaat in richtlijnen neer. Het te verrichten werk kan, verspreid over de vele archieven en andere instellingen, voor het belangrijkste deel door reeds aanwezig personeel geschieden. Het is echter wenselijk — ja zelfs noodzakelijk — dat in beperkte mate personeel voor de techniek van de restauratie en wat daarmede samenhangt wordt opgeleid.

In internationaal verband ware van elders verkregen ervaring een nuttig gebruik te maken.

Samenvattend mogen de besturen van het Koninklijk Nederlands& Genootschap voor Geslacht- en Wapenkunde, het Centraal Bureau voor Genealogie en de Nederlandse Genealogische Vereniging Uwe Excellentie voorstellen:

a. richtlijnen te geven ter bevordering van behoud, opberging en beschrijving van zegels;
b. in overweging te nemen de vorming van technische krachten speciaal te belasten met de restauratie van zegels."

Groep Gelderland.

De groep Gelderland heeft op 5 maart 1966 haar vijftigjarig bestaan gevierd met een noenmaal in het Restaurant Riche te Arnhem, voorafgaande aan de 393ste bijeenkomst van de groep.

Hoge Raad van Adel.

Bij K.B. van 9 februari 1966, no. 23, is Jhr. Mr. C. C. van Valkenburg, lid van de Hoge Raad van Adel, benoemd tot voorzitter van dat college.

Bij K.B. van 22 februari 1966, nr. 10, is ons lid en oud-bestuurslid Jhr. Mr. A. J. M. van Nispen tot Pannerden benoemd tot lid van de Hoge Raad van Adel.

Wij wensen beiden geluk met de eervolle benoeming.

INTERNATIONAAL COMITÉ VOOR ZEGELKUNDE.

Op het Vierde Internationale Archiefcongres te Stockholm in augustus 1960 is het „Comité International de Sigillographie" opgericht, dat thans werkt onder auspiciën van de Unesco. Daarin hebben officieel namens hun land zitting: Prof. L. Sandri, surintendant van de Staatsarchieven, in Italië (Rome), voorzitter, Y. Metman (Parijs), secretaris, Prof. G. C. Bascapè (Milaan), Prof. Dr. C. Battelli (Vaticaan), Dr. Blakiston (Londen), Dr. H. Bruun (Kopenhagen), Prof. Dr. R. Ellis (Londen), Mgr. M. Giusti (Vaticaan), Dr. Cl. Lapaire (Zürich), Mr. E. C. M. Leemans-Prins (Arnhem), Dr. L. Sanchez Belda (Madrid), Dr. G. Scheffer (Stockholm), Dr. Andrée Scufflaire (Brussel), Dr. Cl. Stadler (München).

Het Comité vergaderde 1) te Venetië 27-29 december 1963 ter voorbereiding van 2) de sectievergadering van 4 september 1964, aan zegelkunde gewijd, op het Vijfde Internationale Archiefcongres te Brussel, 3) te Rome 3-7 mei 1965.

Op alle drie vergaderingen is o.a. gesproken over het internationale zegelfiche, d.i. het model voor een doeltreffende beschrijving van zegels:; dit bevat: naam, van zegelaar, randschrift, beschrijving van de voorstelling (b.v.

wapen), afmetingen, materiaal (was, lood, lak), eventueel tegenzegel, datum van 'het stuk, waarop of waaraan het zegel is bevestigd, vindplaats enz. Gebundelde zegelfiches vormen te zamen een zegelcatalogus.

Alle deskundigen zijn het erover eens, dat voor het behoud van charters en zegels een doelmatige en verantwoorde opberging gewenst is. (Zie voor de plannen in Nederland: Dr. M. P. van Buytenen, Verbeterde charterbewaring, reprint van het Nederlands Archievenblad, 69e Jrg. 11 Afl. 1965.) Ook het fotograferen van charters, afgieten van zegels en het maken van nauwkeurige (zegel)catalogi worden beschouwd als middelen om de originelen zoveel mogelijk te sparen.

Eén van de belangrijkste besluiten, op de vergadering te Rome genomen, is de aanbeveling, dat in alle landen een snelle opleiding moet plaatsvinden van technisch personeel voor herstel van zegels. Vóór dit is verwezenlijkt, kunnen wellicht de reeds goed geoutilleerde landen de zegels uit landen zonder eigen herstel-atelier, welke door vernietiging worden bedreigd, in behandeling nemen. Afgezien van de mogelijkheid tot beschadiging door onvoorzichtig hanteren of ondoelmatige opberging staan zegels bloot aan beschadiging door ziekte: a) aantasting van waszegels (in het bijzonder van was in natuurlijke kleur), door actinomyceten, d.z. micro-organismen, die microscopisch fijne kanalen door een zegel graven, zodat dit brokkelig wordt, b) aantasting van loden zegels door loodkanker (oxydatie).

E. C. M. LEEMANS-PRINS.

De oudere generatiën van het geslacht Meerburg,

door **W. A. 'VAN RIJN.**

De genealogie van het geslacht *Meerburg*, bewerkt door Dra. W. E. Smelt, werd in 1962 opgenomen in dit maandblad, kol. 294—308 en 330—354. Als oudste stamvader werd aldaar vermeld *Jan Jansz. Meerburg*, die op 20 april 1655 te Voorschoten huwde met *Maertje Symonsdr. van Adegeest*.

In het R.K. doopboek van Stompwijk, dat eerst in 1658 aanvangt, komen de inschrijvingen voor van drie van Bun kinderen; ik laat die eerst volgen, omdat enige doopgetuigen de naaste familie waren van *Jan Jansz. Meerburg*, zoals nader zal blijken.

7 dec. 1659	Baptizavi *Wilhelmum e* Stompwijck filius *Jan Jansen* et *Maertie Sijmens* Susceptores *Cornelis Sijmense* et *Pleuntie Sijmens*
27 maart 1662	Baptizavi *Leonardum e* Stompwijck filium *Jan Jansen et Maertie Sijmens* susceptores *Jan Gertse* et *Ouwe Annetie Jans*
7 april 1664	Baptizavi *Joannem e* Stompwijck filium *Jan Jansen* et *Maertie Sijmens* susceptores *Gerrit Jansen* et *Luentie Jans*

Zoals gemeld werd het huwelijk van *Jan Jansz. Meerburg* op 20 april 1655 te Voorschoten voltrokken. De inschrijving daarvan luidt:

Jan Jansz. van *meerburch* Jongman van Stompwijck als bruijdegom ter eenre, ende
Maertge Sijmonsz van Adegeest Jongedr van Voorschooten als bruijt ter andere sijde.

Uit deze inschrijving blijkt, dat *Jan Jansz. Meerburg* te Stompwijk werd geboren. Aangezien hij na zijn huwelijk te Stompwijk woonde, vermoedde ik dat hij ook tijdens zijn

huwelijk aldaar gevestigd was. De proclamatien van zijn huwelijk moesten dan ook te Stompwijk hebben plaats gehad.

Het huwelijksregister van Stompwijk vermeldt, dat aldaar op 3 april 1655 in ondertrouw werd opgenomen:

Jan Janssz leenbroer J:M: van Stomwijck als bruijdegom ter eenre, ende
Corñs Sijmonssz als mondel. last hebbende van *Simon ghijsbertssz* sijn vader als voocht van *maertge Simons dr van adegeest* J: dr: van voorschooten als bruijt ter anderen sijden.

Op 29 sept. 1666 compareerden voor schout en schepenen van Stompwijk: „*Jan Jans sz leenbroer* ende *Arij harment.5 sz*" en verkopen en dragen op aan „Lenert dircxsz vander meer woonende jn Stompwijck ofte actie vande selve vercrijgende Een pertije heel veenlant groot ofte verongeldende voor anderhalff hont leggende jn Stompwijck", enz.

Na het vinden dezer akte was het duidelijk dat de familie oorspronkelijk *Leenbroer* werd genoemd en moest ik bij het onderzoek zowel op *Leenbroer* als *Meerburg* letten. Verder teruggaande trof ik 'echter de naam *Meerburg* bij deze familie niet meer aan.

Voor schout en schepenen van Stompwijk compareerden op 10 dec. 1664: „*Jan Jantssz Leenbroer Jan gerritssz ousthoorn* getrout hebbeñ *Ariaentje Jansdr Leenbroer Arij harmentssz* getrout hebbeñ *Leuntje Jansdr Leenbroer Oude Annetje Janssz* ende *Jonge Annetje Jansszdr leenbroer* geassisteert sijnde met Cors hubertssz Clerck wooneñ In Stompwijck als haer gecooren voocht In desen vijff kinderen ende erffgeñ van sa *Jan Lenertssz Leenbroer* en *maertje Janszdr* beijde overleden In Stompwijck haer luijden overleden ouders Ende verclaerden sij Compten metten anderen verdragen ende geaccordeert te sijn over den boedel ende goederen bijde voorñ haer ouders naergelaten ende dit In mannieren als volcht nameñtl dat de voorñ *Jan Janssz* ende *Arij harmentssz* sullen hebben ende voor haer vijffdepart seeckeren huijsinge erff met twee Schuijren Item pootinge en plantinge mitsgrs het lant daer Achter en ter sijden aen groot Int geheel drie morgen vier dalff hont leggeñ In Stompwijck belent ten oosten Cors hillebrantssz en Dirck Janssz bruijn Cum socijs ten Westen thonis pieterssz van der Vas en ten noorden de Stompwijcsche binne wateringe noch Is de voorñ *Jan Janssz* alleen aenbedeelt een pertije lants gelegen gemengder veur ende aerde met de abdije van rijnsburch groot drie morgen ende een halff hont weseñ de helfte van ses morgen een hont welcke voorš ses morgen j h belast Is met eene gūl s Jaers toecomende den H geest tot voorschooten belent de drie morgen half hont ten oosten Lenert hubertssz en Claes arienssz ten suijden de Wede van Willem Jacobssz ten Westen Corñs Janssz Cum socijs en ten noorden Claes arentssz noch Is de voorš *Jan Janssz* aenbedeelt In plaets van sijn huwelicx goet eerst een pertije Flodderlant groot omtrent vier dalff hont eñ noch derdalff hont te samen ses hont belent Int geheel ten oosten Willem Janssa Cum socijs ten Westen Cors Janssz en Jan Claessz en ten noorden Willem Janssz schaeckenbusch noch een pertije Flodderlant groot omtrent twee hont belent oosten en suijt Willem Janssz schaeckenbusch westen en noort Willem Pieterssz eñ eijntēl noch een pertije Flodderlant groot derdalff hont belent oosten dirck crijnen suijt de ommedijcsche Wateringe West Cors Janssz en noort Jacobssz gerritssz Jannen de voorñ *Jan gerritssz ousthoorn* In plaetse van sijn voorñ huijsvrou is aenbedeelt en sal dien volgeñ alleen hebben ende behouden eerst

een pertjie hoijlant groot 'omtrent thien hont belent ten oosten ende suijden Claes reijnen wede ende ten noorden de meerburger watering e noch een pertije heellant gecomen wtten boedel van *Le nert Lenertssz* groot twee hont vijff en tseventich roeden belent t oost de Wede van Claes reijnen ten suijden Lenert vrancken erffgeñ ten Westen Corñs Janssz vander A en ten noorden neeltje Lenerts dr eijntēl Is de voorñ *Oude Annetje* ende Jonge *Annetje Janszdr en Leenbroer* te samen aenbe-(de)elt ende sullen voor haer eijgen alleen hebben ende behouden eerst een pertije weijlant groot omtrent vier hont gecomen van gerrit Corñs loos en *marijtje Leendertssz* noch een pertije heellant groot omtrent dertien hont gecomen van pieter Claesz starre te samen groot seventien hont leggeñ Inde damhouders polder In Stompw̄ te samen belent ten oosten pieter Cornelissz van Leeuwen ende de heer Schats ten suijden eensdeels de stompwijcsche Wateringe anderdeels de heer Schats ten Westen de Wede van Willem Jacobssz ende de naest volgen pertije en noort de heer Schats en van Leuwen wesende belast de vier hont met 20 stuijvers sJaers toecomeñ de kerck tot Voorschoten en de dertien hont belast met 25 stuijvers sJaers toecomeñ de h. geest tot voorschooten ende noch een pertije weijlant groot omtrent elfftallf hont leggen alsvooren belent ten oosten t voorgaende pertije suijt en West de Wede van Willem Jacobssz ende noort de heer Schats met welck voorsz verdrach ende deelinge de voorñ Comp̄ten verclaeren wel te vreeden te sijn", enz.

De ouders van *Jan Jansz. Leenbroer (Meerburg)* waren dus *Jan Lenertsz. Leenbroer* en *Maertje Jansdr,* Zijn zusters *Ariaentje Jansdr. Leenbroer* gehuwd met *Jan Gerritsz. Ousthoorn, Leuntje Jansdr. Leenbroer* gehuwd met *Arij Harmensz,* Oude *Annetje Jansdr. Leenbroer* en Jonge *Annetje Jansdr. Leenbroer.*

De geslachtsnaam van *Maertje Jansdr.,* de vrouw van *Jan Lenertsz Leenbroer* en de namen van haar ouders worden vermeld in een akte van 27 febr. 1630 gepasseerd voor schout en schepenen van Stompwijk:

„Eerst *Neeltgen adriaens dr* wede wijlen *Jan dirck coenen van Paridom* wooneñ Int oosteijnde vanden Banne vsz geassisteert metten Jochum reijnen als haer gecoren voocht In deesen ter eenre, *Dirck Jans sz van Paridom, Jacob Jans sz Jan Jans sz, arij Jans sz Cornelis Jans sz, Leuntgen Jans dr* geassisteert en gestarck met Arij Claes sz als haer gecoren voocht In deesen, *Adriaen Claes sz Vrijenburch* als getrout hebben *neeltgen Jans dr, Jan Leenderts sz Leenbroer* als getrout hebbeñ *Maritgen Jans dr Anna Jans dr van Paridom* met *Jan Jans sz colen* als haer gecoren voocht alle kinderen eñ swaegers van voorn za *Jan dirck coenen van Paridom* vsz eñ *Neeltgen adriaens dr* haere respective moeder eñ schoonmoeder, ter andere zijden, de welcke bekenden gelijckelicken In alder minne en vruntschap gepaert geschift en gescheijden te hebben alle alsulcke wooninge eñ Landen gelegen In Stompwijck vsz als den vsz *Jan dirck coenen* haer za: man en vader respective metter doot ontruijmpt en nagelaten heeft, eñ dat In manieren als volcht, Eerst sal de vsz *Neeltgen adriaens dr* haere moeder hebben eñ behouden voor vrij eijgen de voorsz wooninge staende Int oosteijnde van vsz banne met allet geene datter op aert en nagelvast is, mitsgaders omtrent veertien mergen Lants daer aen gelegen, tvongelden volgens d'ambachtsLegger, Belent Int geheel Ten oosten Cornelis Huijgens sz van Rijn, zuijdt de Stompwijcxe Wateringe, ten westen de navolgen kinderen gedeelten te lote gevallen groot omtrent negen mergen vijff 'hont eñ ten noorden Meerburgerwatering waer tegens de vsz

kinderen te deele Is gevallen Eerst *Jacob Jans sz van Paridom Anna Jans dr van Paridom* het eerste gedeelte gelijck het selffde offgepaelt ofte geslootet mach werden, Belent ten oosten de voorsz wooninge, zuijdt de Stompwijcxe Wateringe, ten westen Claes Reijnen eñ ten noorden *Dirck Jans sz* eñ *Cornelis Jans zoonen van Paridom* met haer navolgen gedeelte, weseñ het tweede vierde paert Belent oost *Neelfgen adriaens dr* haere moeder met haer aengecavelde Lant west Claew Reijnen, zuijdt de voorsz *Jacob Jans sz* eñ *Anna Jans dr* vsz, eñ ten noorden *Jan Jans sz coolen* eñ *Adriaen Jans zoonen van Paridom* met haer navolgen gedeelte weseñ het derde gedeelte eñ Is tselffde Belent oost de voorsz haere moeder *Neeltgen adriaens dr,* zuijdt *Dirck Jans sz* eñ *Cornelis Jans zonen van Paridom* vsz, ten westen de voorsz *Claes Reijnen* eñ ten noorden *Adriaen Claes van Vrijenburch* als getrout hebben *neeltgen Jans dr van Paridom,* mitsgaders *Leuntgen Jans dr van Paridom* haer suster, met haer vierde qedeelte weseñ het laetste vierde paert haer te deele gevallen weseñ groot twee mergen vijff hont Belent ten oosten de vsz wede haere moeder, zuijdt de molenwatecing en *Arij Jans sz coolen,* ten westen *Jan Leendertssz Leenbroer* als getrout hebben *Maritgen Jans dr van Paridom* met haer aengecavelde pertije en noordt de meerburger watering, des Is *Adriaen Claes sz Vrijenburch* eñ *Leuntgen Jans dr* vsz gehouden aen. *Jan Jans sz coolen* wt te keeren en te betalen ten regarde van zijn gedeelte, Inde meijmaent aō xvje eñ dertich ten langxsten vrij suijver gelt de somme van vijff hondert achtien gūl en vijftien stš Tot xl groten den gulden, sonder meer, Ten laetsten Is *Jan Leenderts sz Leenbroer* als getrout hebben *Maritgen Jans dr van Paridom* te dele gevallen een campe Lants groot Omtrent negen hont doch te vongelden volgens d'ambachtslegger Belent oost *Adriaen Claes Vrijenburch* vsz en *Leuntgen Jans dr* voorñt, zuijdt *Claes Reijnen* ten westen Adriaen pieters sz tot Voorschooten eñ noordt Meerburgerwatering, sonder meer, en verclaerden de vsz comparanten de vsz scheijdinge eñ delinge gelijck vsz staet In alder minne eñ vrientschap geschiet te zijn", enz.

Een op 15 jan. 1627 voor schout en schepenen van Stompwijk verleden akte vermeldt de namen van de vader van *Jan Leendertsz Leenbroer* van diens beide vrouwen en van al zijn kinderen:

„*Leendert Leendertssz Leenbroer* weduwenaer eñ boedelhouster van wijlen *Annetgen Jans dr* ter eenre Ende *Leendert Leendertssz* geprocreert bij *Neeltgen danielsdr* voor hem selven, *Jan corñssz Loos* eñ hem sterck maeckeñ voor *arij Corñssz* als oomen en voochden vande drie nagelaten weeskinderen van *Gerrit corñssz Loos* geprocreert bij *Maritgen Leendertsdr* eñ geprocreert als vooren beijde za:, Ten overstaan van vsz Schout en Leendert gerritssz als weesman die zijn confrater Dirck Louwerissz door zijn sieckte heeft vervangen en sulcx tsz oppervoochden vande onmondige weeskinderen aldaer, *Sijmon Janssz Scheer* als man eñ voocht van *Neeltgen Leendertsdr* geprocreert bij *annetgen Jansdr* za: *Pr claessz Sterre* als manen voochtvan *Grietgen Leendertsdr* geprocreert als vooren, *Jan Leendertssz* voor hem zelven, alle te samen kinderen, swagers ende kintskinderen respective van vsz *Leendert Leendertssz Leenbroer* ter andere zijden, Ende bekenden zijluijden comp̄ten Int miñelicken en vriendelicken geschift gepaert eñ gedeelt te hebben op ten xxjen october aō xvje zes eñ twintich ten huijse vañ vsz boedelhouder nae dat den Staet des boedels Int gros was ovleijt, nopen de deelinge van erffenisse eñ besterffenisse van

desselfs kinderen eñ weeskinderen moeders goederen ende dat In manieren als volcht, Eerst soo sal de vsz *Leendert Leendertssz Leenbroer* voor vrij eijgen blijven behouden alle het gelt dat Inden boedel bevonden Is, mitsgaders alle tgeene den vsz boedel bij brieven obligatien actien en Inschulden eenichsints soude mogen competeren mitsgaders een bedde en zijn toebehoren ende voorts het genaeijde Linden, het fijnste webbe een beddepan eñ een geel cruijckgen hemluijden, all te samen wel bekent, mitsgaders een woonplaets opte vsz woning Int camertgen zijn Leeven lang geduijreñ sonder meer, waer Jegens de voorsz kinderen Swagers ende kintskinderen sullen hebben eñ behouden de woninge als Huijs Schuijren Barch eñ geboomte mitsgaders de Landen hier nae volgende, Als eerst het huijs eñ erff schuijren Barch en geboomte mettet Lant daer aen gelegen Inden vsz banne groot twee mergen, noch een campgen heermoesich Lant groot twaelftalff hont, noch vier hont Lants belast met een pachtsz van xx st. tsrs toecomeñ den Heijligen geest armen te voorschoten vschijneñ St. Lambrechts dage Noch een perceeltgen Lants groot vijff hont Belast met een pachtgen van xxv st. tsrs toecomeñ den Heijligen geest tot voorschoten vschijneñ meede Jaerbichs St. Lambrechts dage, noch een Perceel groot negendalff Hont Lants, en noch een pertije Lants groot negendalff hont, Beginnen van Stompwijcxe wech aff, noch een pertije groot vijftalff hont noch een pertije Lants groot thien hont, noch een pertije Lants groot vijftalff hont, noch en ten Laetsten het pertijtgen genaemt het Bosgen groot een halff mergen alle te samen gelegen Inden voorsz banne van Stompwijck en alle te vongelden volgens d'ambachtslegger mitsgaders alle den vderen huijsraet die hier vooren niet en Is genomineert soo van Linnen tinnen cooper ijser eñ andere gelijck tselffde bijde vsz *Annigen Jansdr* za: metter doot ontruijmpt en nagelaten Is, Verder is geconditioneert dat elck van erffgeñ aen vsz *Leendert Leendertssz Leenbroer* haere vader en bestevader sullen wtkeeren eñ betalen JaerLicx zijn Leeven Lang geduijreñ de some van zes gul. en Ingevalle de vsz haere vader en bestevader respective met zijn aenbedeelde goederen niet toe en mochte comen, zoo blijven de vsz erffgenamen vbonden eñ gehouden elcxs portije portijs gelijck hem te onderhouden, daervooren vbindeñ speciāl de vsz Landen eñ voorts hare goederen geen wtgesondert, Voorts bekende de vsz *Leendert Leendertssz Leenbroer* eñ de voorsz kinderen Swagers en voochden van weegen de onmondige weeskinderen ten wederzijden van Malcanderen belangen de vsz erffenisse en besterffenisse vañ vsz haere moeders goederen In alderminne mette vsz haere vader gesrheijden te zijn."

Na deze uitkoopbrief volgt de op dezelfde dag verleden scheidingsakte, waarin *Leendert Leendertsz. Leenbroer* en zijn gelijknamige zoon ter onderscheiding worden vermeld als: „den ouden *Leenbroer*" en „Jonge *Leenbroer*."

„*Leendert Leendertssz Jonge Leenbroer* voor hem selven, *Jan corñssz Loos* vvangeñ en hem sterck maeckeñ voor *arij corñssz* als voochden van drie nagelaten weeskinderen van *Gerrit corñssz Loos* geprocreert bij *Maritgen Leenderts dr, Sijmon Janssz Scheer* als man. en voocht van *Neeltgen Leenderts dr, Pieter claessz Sterre* als man en voocht van *Grietgen Leenderts dr* eñ *Jan Leendertssz Leenbroer* meede voor hem selven, de welcke gelijckelicken vclaerden opten xxjen October aö xvj^c^ zes eñ twintich voorleeden ten huijse van *Leendert Leendertssz den ouden Leenbroer*, ter Presentie vañ vsz Schout eñ Leendert gerritssz weesman die zijn confrater Dirck Louwerissz ovmits zijn sieckte heeft vervangen eñ sulcxs oppervoochden vande onmondige weeskinderen Inden vsz banne, In alder minne eñ vrientschap gedeelt gepaert en gescheijden te hebben alle alsulcke Landen als hemluijden bij wtcoop van vsz *Leendert Leendertssz* voor haerluijder moederlicke erff Is bewesen volgens den wtcoopbrief voorden Schout en Schepenen opten xven Januarij 1627 gepasseert eñ vleeden en dat In manieren als volcht, Eerst Is te deele gevallen *Leendert Leendertssz Jonge Leenbroer* negendallf 'hont lants vañ Stomnwijcxe wech off, Belent oost Pieter willemssz zuijdt de vsz *Leendert* selffs mettet navolgen pertije van vijftallf hont, west de wede van Leendert corñssz decker en noort de Stompwijcxe binnenwateringe, noch de voorsz vijftalff hont Lants, Belent oost Pieter Willemssz zuijt en west Sijmon Janssz Scheer met zijn aengecavelde pertijen eñ noort de wede van Leendert corñssz decker, eñ noch daerenboven de helft Int Bosgen groot een halff mergen Ten tweeden Is te deele gevallen de weeskinderen van *Gerrit corñssz Loos* geprocreert als vooren Eerst een campgen Lants heermoesich zijnde groot twaelfftalff hont, Belent oost *Pieter claessz Sterre* met zijn aengecavelde ptije West Arent corñssz capiteijn zuijt Jan Willemssz eñ noort Gillis van Heussen, noch Is de selve kinderen te deele gevallen een pertijtgen Lants groot vier hont, Belent oost Claes dirck Jonge Neelen west Jan Willem Jannen zuijt de Stomp-'wijcxe wateringe eñ noort *p^r^ claessz Sterre* met een aengecavelde pertije, en Is de vsz iiij hont belast met een pacht van ij gl. v st toecomeñ den Heijligen geest armen tot voorschoten vschijneñ St. Lambrechts dage eñ tj^e^ Jaer tot des kinderen lasten 1627 eñ moet *p^r^ claes sz Sterre* op zijn vijff hont laden xxv st eñ de vsz kinderen aeñ vsz pacht xx st. Ten derden Is te deele gevallen *Sijmon Janssz Scheer* van weegen zijn huijsvrou *Neeltgen Leendertsdr* Eerst thien hont Lants, belentoost *Leendert Leendertssz Jonge Leenbroer* eñ *Sijmon Janssz selffs* met zijn verder aengecavelde pertije, west de wed^e^ van Leendert corñ sz decker cum socijs zuijdt Maerten Bouwenssz eñ noort Huijbrecht corssen clercq en Is bevoortwaert dat deen ptije ov tander 'zijn wtwech zal hebben, noch Is den selven te deele gevallen een pertijtgen van vijftalff hont Lants, Belent oost p^r^ Willem 'Jannen zuijt Claes Bouwenssz west hij selffs met zijn aengecavelde ptije en noort *Leendert Leendertssz Jonge Leenbroer* eñ noch daer en boven de helft Int bosgen groot een halff mergen, Ten vierden Is *Pieter claessz Sterre* van weegen zijn huijsvrouwe *Grietgen Leenderts dr* te deele gevallen eerst vijff hont Lants Belent oost *p^r^ claessz* selffs mettet navolgen ptije zuijt eñ west de weeskinderen van *Gerrit corñssz Loos* eñ noort Gillis van Heussen tot Leijden ende Is tvoorsz pertije Belast met een pacht van ij gl. v st. tsrs toecomeñ den Heijligen geest tot Voorschoten vschijneñ Jaerlicx St. Lambrechts dage waer van St. Lambrecht aō xvj^c^ zeeven en twintich tj^e^ tot des aengecavelde pertije vschenen zal zijn eñ met de kinderen van Gerrit corñs sz moet betalen aeñ vsz pacht xxv st., noch Is de selve te deele gevallen negendalff hont Lants, Belent Hillebrant ariens sz west *Pieter claessz* selffs met zijn aengecavelde pertije, zuijt Claes dirck Jonge Neelen en noort Willem ghijsbrechtssz tot Veur ten vijffden ende Laetsten Is te deele gevallen *Jan Leendertssz Leenbroer* Eerst het huijs en Schuijren Barch en geboomte mettet Lant daer aen gelegen groot twee mergen Belent oost Huijbrecht corssen west Cornelis Maertssz zuijt *Jan Leendertssz* selffs cum sotijs, en noort de Stompwijcxe binnenwateringe Wijders is. geconditioneert dat *Jan Leendertssz* op zijn

pertije sal toegeeven en wtkeren aeñ voorsz verdere vier erffgen elcxs de somme van vijftich carolus guldens maeckende twee hondert gūl te betalen op twee eerstcomende meijdagen, namentlick meijedagen aö xvj^{e} zeeven en twintich eñ meijedage xvj^{e} acht en twintich telcken gelijcke hondert gūl vrij gelt sonder eenige cortinge wt geenderhanden saecken hoet soude mogen wesen, voor welcke betalinge de voorn compt vbint zijn persoon en goedt niet wtgesondert eñ Is verder dese woninge subiect dat *L e e n d e r t L e e n d e r t s s z* sijn Leeven lang Int camertgen mach blijven woonen, en zijn deese voorsz woninge en Landen h(ie)r vooren genomineert alle gelegen Inden voorsz banne van Stompwijck mitsgaders alle te samen te vongelden volgens dambachtslegger, eñ Is den verderen Inboel gedeelt en gepaert, waer van den Inventaris van kinderen portie Inde weeskasse van vsz banne Is berusten met welcke schiftinge scheijdinge en delinge de respective compten hemluijden te vreden hielden", enz.

Tenslotte vermeldt het register van de Morgenthalen van Stompwijk nog wie de vader van *Lenert Lenertsz. 'Leenbroer* was.

„*Lenert gerritssz* f°. 85vso.
dit is gevrijt vande coorenthienden bij *Lenert Lenertssz*
L e n e r t l e n e r t s s z daert huijs
op staet gecomen van 1 e *n e r t*
g e r r i t s s z zijn vader gemeten zijnde
op vij hont xx roeden die cortinge
ofgetogen blijft vj hont
Ovgeseth bij deelinge op *J a n L e e n d e r t s s z* actū
desen xxijen Februarij 1627
1665 overgeset bij deelinge op Ja *n Ja n s s z* eñ *Arij harmentssz* getrout hebben *L e u n t j e J a n s.*"

De naam *Leenbroer was* een alias, want op 7 juni 1656 verschijnt op de rechtdag voor schout en schepenen van Stompwijk „*Jan leeñ sz A l ia s Leenbroer*". Waarom de familie zich later *Meerburg* noemde, is nog niet met zekerheid vast te stellen.

Het begin der genealogie *Meerburg* kan thans luiden:

I. *Lenert Gerritsz.*, geb. omstreeks 1525, gegoed te Stompwijk.

11. *Lenert Lenertsz. of Leendert Leendertsz. den ouden Leenbroer,* geb. omstreeks 1555, leeft nog 15 jan. 1627, tr. 1° *Neeltgen Danielsdr.*, tr. 2° *Annetgen Jansdr.*, † vóór 15 jan. 1627.

Uit het 1° huwelijk:

1. *Lenert, volgt* 111,
2. *Maritgen Leendertsdr. Leenbroer,* † *vóór* 1 mei 1623, tr. 1° Stompwijk 24 febr. 1609 *Gerrit Cornelisz Loos,* † *vóór* 1 mei 1623; tr. 2° *Dirck Cornelis Coensz. van Paridom,* † na 1 mei 1623,

Uit het 2° huwelijk:

3. *Jan,* volgt IIIbis.
4. *Neeltgen Leendertsz. Leenbroer,* tr. *Symon Jansz Scheer,* leeft nog 1656, zn. van *Jan Gabrielsz.*
5. *Grietgen Leendertsdr. Leenbroer,* † na 15 jan. 1627, tr. (3de gebod Stompwijk 1 nov. 1609) *Pieter Claesz Sterre,* † na 15 jan. 1627, zn. van *Claes Pietersz. Sterre* en *Maritgen Jansdr.*

111. *Lenert Lenertsz.* of *Leendert Leendertsz. Jonge Leenbroer,* † na 27 nov. 1652, caveling van zijn goederen 10 febr. 1660, tr. *Annetgen Arentsdt.* of *Adriaensdr.*, dr. van *Adriaen Jacobsz.*

Uit dit huwelijk:

1. *Neeltgen Leendertsdr. Leenbroer,* tr. (3de gebod Stampwijk 23 sept. 1640) *Leendert Vrancken,* † Stompwijk 20 juli 1664, zn. van *Vranck Aryen Vranckensz.* en *Maritgen Leenaertsdr.*

IIIbis. *Jan Leendertsz. Leenbroer,* geb. omstreeks 1595, † Stompwijk 28 maart 1664, tr. omstreeks 1615 *Maertgen van Paridom,* † Stompwijk 14 mei 1663, dr. van *Jan Dirck Coenen* en *Neeltgen Adriaensdr.*

Uit dit huwelijk:

1. *Ariaentje Jansdr. Leenbroer,* † na 10 dec. 1664, tr. (3de gebomd Stompwijk 13 jan. 1636) *Jan Gerritsz. Ousthoorn,* † na 10 dec. 1664.
2. *Leuntje Jansdr. Leenbroer,* † na 10 dec. 1664, tr. Stompwijk 20 nov. 1639 *Arij Harmansz.*, geb. te Delfgauw, † na 16 dec. 1664.
3. O u d e *Annetje Jansdr. Leenbroer,* † na 16 dec. 1664.
4. *Jan,* volgt IV.
5. J o n g e *Annetje Jansdr. Leenbroer,* † na 10 dec. 1664,

IV. *Jan Jansz. Leenbroer (Meerburg),* geb. te Stompwijk, † na 13 aug. 1669, tr. Voorsohoten 20 april 1655 *Maertgen van Adegeest,* geb. te Voorschoten, dr. van *Simon Gijsbertsz.*

Uit dit huwelijk o.a.:

1. *Wilhelmus,* ged. Stompwijk 7 dec. 1659.
2. *Leonardus,* ged. Stompwijk 27 maart 1662.
3. *Joannes,* ged. Stompwijk 7 april 1664.

Inhoud van buitenlandse boeken en tijdschriften.

V l a a m s e S t a m, jrg. 1 (1965), afl. 4.

E. Warlop, De adel te Oudenburg vóór 1330. (Slot.) Dit laatste gedeelte behandelt: „De kasteleins van Oudenburg" en „De kamerlingen van Vlaanderen." — E. G. op 't Hof, Vlamingen in Zeeland. (Wordt vervolgd.) — C. Bussels, Don *Juan van Halen,* de held van de Belgische omwenteling, 1788-1864. Geeft behalve een beknopte schets van het bewogen leven van de 16 febr. 1788 te Islade Leon, thans San Fernando (Cadix) geboren en 8 nov. 1864 te Cadix overleden en 12 nov. d.a.v. naar het familiegraf te Puerto de Santa Maria overgebrachte *Juan Manuel Julian Antonio van Halen* de door P. Linssen (in leven gem.-ontv. te Weert) samengestelde genealogie van het Limburgse (Weert, Venlo, Maastricht) geslacht *Van Halen.* De genealogie, die gedeeltelijk tot het begin van de 20ste eeuw is uitgewerkt, vangt aan met *Henricus van Halen,* burgemeester van Weert 1656, gehuwd met *Catharina Ververs.* Don *Juan van Halen* was de kleinzoon van *Joannes Antonius van Halen* (111, 2) en van Doña *Brigida Francisca Clementina Morpi (Murphy),* geb. te Cadix en de zoon van Don *Antonio van Halen,* marine-officier en Doña *Francisca Sarti,* geb. te Cartagena de Levante. *Joannes Antonius van Halen* bovengenoemd is ged. als zoon van *Henricus* en *Anna Catharina Francken* te Weert 1 aug. 1703. — J. Ph. van Hille, De familie *Van Nieuland.* Behandelt het geslacht van de schilders *Willem* (leerling van Savery) en *Adriaen van*

Nieuland. Deze Antwerpse en Amsterdamse *Van Nieuland*'s stammen af van *Jacob van Nuland tr.* 1. *Catharina Jansdr.* van Bergen op Zoom. Genoemde *Jacob* is een nat. zoon van *Willem van Nuland,* kanunnik van de St. Janskerk te 's-Hertogenbosch sedert 1506, overl. 29 okt. 1548. Ouders van de kanunnik waren *Willem van Nuland alias Meerlaar* en *Hillegont Henrick Hermans,* wed. van *Willem Ellaer* en grootvader van vaderszijde was *Jacob van M(y)erlaar.* Een dochter van de schilder *Willem van Nieuland t.w. Constantia,* ged. Antwerpen (O.L.V.) 26 febr. 1611, is in 1628 getrouwd met de bekende schilder *Adriaan van Utrecht.* Als bijlage geeft Schrijver een lijst van schilderijen — met vermelding van de musea, waar deze zich bevinden — van *Adriaen van Nieuland* (VIIbis) geb. omstreeks 1587 en overleden, volgens Thieme en Becker, te Amsterdam 7 juli 1658. Met een afbeelding van de „Aanbidding der Wijzen"; deze schilderij bevindt zich in een particuliere verzameling in België. — J. Hendrickx, Onze kwartierstaat: *Prosper Antoon Jozef van Langendonck* (1862-1920). Geeft de 16 kwartieren van deze dichter. — E. Warlop en K. Maddens, Het rijksarchief te Kortrijk. Fondsen en verzamelingen. — F. Goole publiceert aan de hand van het hs. „Inscriptions funéraires du Limbourg" de wapens van de abdissen van de abdij van Orienten. — J. Grauwels, Sterfgevallen in de Kluis van Reinrode. De Kluis van Reinrode, gelegen op de weg van Loksbergen naar Waanrode, behoorde tot de Orde der Karmelieten, alwaar de jeugd onderricht ontving en zwakzinnigen werden verzorgd, De namen op de hier gepubliceerde lijst van overledenen zijn ontleend aan een register, waarin de sterfgevallen zijn genoteerd en dat thans op het R.A. te Hasselt berust. Men treft op deze lijst o.m. de namen *Beaumont* (uit Roermond of Maastricht) en *Brekelmans* (uit Waalwijk) aan. — W. Steeghers, Belangrijke bronnen voor de familiekundige op het Stadsarchief te Eeklo, — G. A. C. van Vooren, Genealogische bronnen betreffende Zeeuws-Vlaanderen.

Annalen van de Oudheidkundige Kring van het land van Waas, dl. LXVIII (1965), afl. 3 en 4.

A. de Belie, Goederen van de kerk van Belsele-Waas in 1642, Noemt *Baerdt, Van Mullem* en *Verberckmoes.* — De lotgevallen van een schilderij van *Odevaere.* Betreft de door *Josef Désiré Odevaere* geschilderde „Eedaflegging van *Willem van Oranje."* Deze schilderij hangt op het Stadhuis van Sint-Niklaas, Kabinet van de schepen van financiën.

Braunschweigisches Jahrbuch, bd. XLVI (1965).

W. Beuleke vervolgt de belangwekkende studie „Die Hugenottengemeinde Braunschweig." Behandeld wordt: „Die bevölkerungsmässige Gliederung der Braunschweiger Hugenotten," „Das lokale Herkommen der Hugenotten" en „Die beruflich-sozialen Konsequenzen." — 1. Kittel, Mohren als Hofbediente und Soldaten im Herzogtum Braunschweig-Wolfenbüttel. Behandelt de lotgevallen van genoemden aan de hoven in Brunswijk, Wolfenbüttel en Bevern en van de neger-soldaten, die door de Brunswijkse troepen — welke sedert 1776 aan Engelse zijde aan de Amerikaanse Onafhankelijkheidsoorlog hebben deelgenomen en in de herfst van 1783 naar Europa zijn teruggekeerd — zijn 'meegebracht. Hun namen komen in de kerkelijke registers van de garnizoensgemeente in Brunswijk voor. Enkele van deze uit Amerika meegekomen militairen vindt men in Maastricht terug, — O. de Smedt, *Wilhelm de Raet,* Baumeister und Ingenieur (ca. 1537-1583). Schrijver heeft zich in een tweetal artikels met leven en werk van de in ons land blijkbaar vergeten *Willem de Raet,* uit 's-Hertogenbosch, [beziggehouden. Een dezer artikels is verschenen in „Bull. de l'Inst. Hist. Belge de Rome," 1964, 3-68. De onderhavige verhandeling is een samenvatting van evengenoemd artikel. Door de toevallige vondst van *De Raet's* naam in de in 1872 uitgegeven inventaris van het Staatsarchief te Lucca is het Schrijver mogelijk geweest, enige episodes uit het vrijwel onbekende leven van deze energieke persoon aan het licht te brengen. *Willem de Raet,* die zich o.a. met drooglegging en vestingbouw heeft beziggehouden en in dienst van Hertog *Julius zu Braunschweig-Liineburg is* geweest, is zoals uit in bovengoemd archief berustende bescheiden blijkt vermoedelijk ín Toscana in de zomer van 1583 overleden. Als oom van *Willem de Raet,* die waarschijnlijk in 1558 het 'burgerrecht van Antwerpen heeft gekregen, wordt genoemd de eveneens uit 's-Hertogenbosch stammende *Willem Remmens.* — H. B. Krieger, Landfahrer im Armenregister der Stadt Königslutter am Elm aus den Jahren 1709-1713. (Teil 11.) Genoemd worden: 3 sept. 1710: „*Hermann Gillot,* ein gewesener Land-Voget, vertrieben auss der Pfals, neben F. u. 3 Kinder, reisent nach Berlin 4 Mgr. 4 Pfg." en 1 juli 1712: „*Johannes Panthaleon,* ein gewesener Römischer Chatolischer Priester, jetzo evangel., auf Recom. des Hr. Abt Treuers 4 Mgr.

Genealogie, jrg. XIV (1965), afl. 8.

J. H. J. Gulikers, Die Bürgemeister von Maastricht 1800—1900. Genealogische und biographische Besonderheiten. Besproken worden: *E. J. Lefebvre, P. E, Monachon, Chr. Coenegracht,* Jhr. *A. Ch. Membrede,* Jhr. *G. J. C. van Slijpe, H. Nierstrasz, J. P. Wijnandts, H. J. W. van Aken, W. H. Pijls en H. Raat.* — E. Quadflieg, Die Familie *de Rougemont* in Maastricht und Aachen. Schrijver rekent af met de door *P. A. de Launay vol* fantasie samengestelde en 18 mei 1675 te Brussel gewaarmerkte genealogie. Uitgewerkt zijn vier generaties nageslacht van *Guido de Rougemonf,* kapt. in dienst van de koning van Spanje te Arras, tr. *Cathérine d'Oresmieux.* Hun zoon *Jean,* geb. Fontaine (Fr.), overl. Maastricht 1606, kwam 1591 naar Maastricht, tr. *Johanna van Dolre.* Onder de aangehuwden treft men de namen *Van Cranensteyn, De Galeano, Von Meeuwen gen. Heinsberg* en *Ruland* aan. Verder worden i.v.m. het geslacht *De Rougemont* behandeld: 1. de nakomelingen van Rutger *Ruland* en *Brigitte Claessen* uit Dinant, overl, 1605, met aangehuwden *Amya, De Beaumont, Boelmans* en *Von Gangelt* en 2. de Maastrichter familie *Boelmans* met tak te Aken. Met allianties *Biesmans, Emonts, Von Friesheim* en *Hesselt van Dinter (Frederik,* wit 's-Gravenhage) . — De rubriek „Interessante Mitteilungen" bevat een „In Memoriam *Otto Forst-Battaglia*" *en „J. P. J. Gewin"* van de hand van resp. H. Jäger-Sunstenau en H. F. F.

Heimatbuch des Landkreises Kempen-Krefeld, 1966.

W. Föhl, Adelssitze, adelige Höfe und freie Güter des Amtes Kempen, 1599. Schrijver beoogt met deze bijdrage bekendheid te geven aan een overzicht van bedoelde goederen, dat in verband met te heffen belastingen „zur Abwendung drohender Kriegsgefahr" in 1599 is opgesteld. Op deze lijst komen 28 goederen w.o. Bisterfeld, Broichhausen (*Stephan von der Capellen*), Raedt *(Gothard von Nykirchen gen. Nyvenheim* — zie N.A.B. 1949, blz. 245, sub 11) en Rutenburg voor.

Met 19de eeuwse afbeeldingen van Huis Raedt bij Vorst en van de Rutenburg. — J. Belonje, Oude grafschriften in de kreis Kempen-Krefeld. (Wordt vervolgd.) De gegevens voor dit artikel zijn ontleend aan de aantekeningen van de Pruisische generaal-majoor der cav. *A. B.* des H.R. Rijksvrijheer *van Spaen van Ringenberg* en *Haminkeln* (1669—1745), welke aantekeningen deel uitmaken van de mss. verzameling *Van Spaen* op de H.R.v.A. Schrijver behandelt de grafschriften in alfabetische volgorde van de plaatsnamen: Bracht, Brüggen, Dülken, Grefrath, Hüls en Kaldenkrichen. Gegeven wonden o.a. de grafschriften van de echtparen *Gerard van Haeften tot Dilkenrath* en *Margaretha von Hatzfeldt, Caspar Huyn tot Hausen* en *Maria von Reuschenberg-Setterich* en van *Anna van Hembijse* wed. van kapt. *Maximiliaan de Hennin*. — W. Föhl, Von den Siegeln unserer alten Gerichte. Met afb. van een zegel van het Oedter Schöffengericht van 1575 en van de originele zegelstempel van het Schöffengericht van Hüls. — G. Kricker, Die Verleihung des Anrather Schöffensiegels. Met afbn. — J. Belonje, Uit de geschiedenis van de Dorenburg. Hierin wordt in hoofdzaak de periode van 1700-1720 van dit adellijke huis behandeld, dat o.a. in bezit is geweest van *Johann Adolph* Baron von *Wylich zu Groszen-Bernsau* en van *Johan Baptista Josef* Baron *de Bierens*, heer van Baerlo, ged. Roermond 9 april 1663, overl. Baerlo 1 okt. 1726. De gegevens voor dit artikel zijn ontleend aan een bundel documenten, veelal processtukken, uit genoemde periode, die in een dossier op het R.A. in Limburg te Maastricht berust. — J. Lichtenberg, Zur Dorenburg — Von Hüls aus gesehen. Geeft enige aanvullingen op een publicatie uit 1958 van J. Deilmann en op die van ons lid Mr. J. Belonje. — M. Freeden, Aus dem kirchlichen Leben von Leuth und Leutherheide. Noemt als pastoor van Leuth: *Johan Verhaer* uit Utrecht van 1656 tot 17 febr. 1700.

Quellen und Forschungen zur ostfriesischen Familien- und Wappenkunde, jrg. XIV (1965), afl. 10.

B. Zuidema, *Uniken-de Cock*. Geeft in stamreeks-vorm een overzicht van de afstamming van *de* samensteller van deze publicatie van het echtpaar *Ellerus Uniken* (Wildervank 1748 -1824) en (x 1783) *Catharina de Cock*. — Feenstra, Ergänzungen zum „Einwohnerverzeichnis von Amdorf 1726," Geeft kinderen en kleinkinderen van de in jrg. 1965, bl. 64 van dit tijdschrift genoemde *Hinrich Ubben*, die 5 okt. 1764 als *Henricus Obbes Goudschall*, geboortig van Schmeriegehoern (O.-Fr.) met zijn 2 zoons burger van Leeuwarden werd.

Zeitschrift der Gesellschaft für Schleswig-Holsteinische Geschichte, bd. XC (1965).

Hierin o.a. W. Laur, Gau, Go und Goding. — W. Prange, Die landesherrlichen Kirchenpatronate in Schleswig-Holstein um 1520.

Mitteilungen der Westdeutschen Gesellschaft für Familienkunde, bd. XXII (1965), afl. 2.

H. Deitmer, Die *Höynck*sche Familienchronik von *Johann Eberhard Höynck* (1656-1728). Het origineel van deze familie-kroniek, dat vele jaren spoorloos en slechts in afschrift bekend was, is in 1962 in het Vasbach-Archiv, Kirchhundem (thans in Honnef/Sieg, Uferstrasse 1) teruggevonden, en

hier afgedrukt. Mede van belang voor hen, die belangstellen in de geschiedenis van het geslacht *Hoynck van Papendrecht*.

The New York genealogical and biographical record, vol. XCVI)1965), afl. 3.

H. Minot Pitman, American and British descendants of a famous Italian musician - *Muzio Clementi*. In dit artikel wordt het nageslacht — in mannelijke en vrouwelijke lijn — uitgewerk van de bekende pianist, componist en muziekleraar *Muzio Clementi*, geb. als zoon van de zilversmid *Nicolo Clementi* en *Magdalen Kayser* te Rome 13 jan. 1752, overl. Elm Lodge, Vale of Evesham, Worcestershire, Eng., 10 maart 1832. — K. Scott vervolgt „Genealogical data Erom the New York Mercury." Noemt o.a. *Van Aken, Cornelius* „of Pa., and family killed by Indians" (1756), *Van Kemp, Jacobus*, „killed by Indians May 4 at Minisink" (1757), *Van Wyck, Abraham*, Jr., „dec'd, debts due his estate to be paid (1757). — G. F. Kent, Some Franciscos of Essex and Morris Counties, N. J. and of Schagticoke, N.Y. Met allianties *Bruyn, Buys, Doremus, Van der Heyden, Van der Hoef, Van der Koeck, Peek* en *Stijg*. — Baptisms of the German Reformed Church of Rhinebeck, now St. Paul's Lutheran Church, Red Hook, N.J. (Vervolg.) Geeft doopinschrijvingen van 2 juni 1765 tot 13 juli 1766, waarbij de namen *Kip, Luys, Osterum, Scherp* en *Steenberg* voorkomen.

Tha. J. van Alff.

VRAGEN EN ANTWOORDEN.

Boer (LXXV 119). *Gilbertus Petrus Paulus Boer* werd 3 1 januari 1767 te Nordhorn gedoopt. De huwelijksproclamatie van zijn ouders werd in juli 1763 in het „Kirchenbuch" van Nordhorn ingeschreven, als volgt: „*Jan Hendrik Baur*, Soon van borgm. en Kerkenraat *Hermanus Baur*, ende *Anna Catharina Rappardus* dogter van de Well-Erworde heer G. *P. P. Rappardus* praedicant tot Brandlegt, getr. 30 nov."

Jan Hindrick Baar verwierf 17 februari 1764 te Nordhcrn het burgerrecht voor zijn vrouw (zie H. 'Specht, Bürgerbücher der Stadt Nordhorn von 1396-1913, Nordhorn 1939, S. 81).

Anna Catharina Rappardus werd te Brandlecht op 20 mei 1742 gedoopt, Haar vader, Ds. *Gilbertus Petrus Paulus Rappardus*, die van 1733-1776 predikant te Brandlecht was (zie Die Pastoren der Landeskirehen Hannovers und Schaumburg-Lippes seit der Reformation, hrsgeg. von Ph. Meyer, 1. Band, Göttingen 1941, S. 120), werd aldaar 11 augustus 1776 begraven.

Jan Hindrik Boer stierf te Nordhorn 24 maart 1802. Zijn doop was in de onvolledige „Kirchenbücher" niet te vinden (aanwezig zijn de doopboeken van 1692-1714 en sedert 1749). Zijn vader „*Hermannus Boer* Borgemr. en Kerkraad" overleed 6 sept. 1778. Wellicht was hij de „*Hermanus Baur*, gebürtig von Gilhaus", die 15 februari 1729 het burgerrecht te Nord'horn verkreeg (zie Specht, S. 74).

Bentheim. **Dr. H. B. Voort.**

vcvn Dincklage-von Münchhausen, Gevraagd de kwartieren van *Elsabe Magdalena von Dincklage (Diederiksdr. ex matre von Münchhausen)*, † in 1639, gehuwd met *Adolf Caspar von Ledebur*, heer van Langenbrugge en Obermollenburg.

Wassenaar. **Mr. H. W. B. Wefers Bettink.**

van Gistele. Gevraagd de kwartieren van *Hans van Gistele,* geb. c. 1602, die ondertrouwt Amsterdam (Puy) 10 febr. 1640 *Maria Jochetnsdr. Crotnhuysen.*

Wassenaar. MR. H. W. B. WEFERS BETTINK.

Granier. *Alida Granier,* geb. Islington (Middlesex, Engeland)' omstr. 1758, † Amsterdam 8 april 1828. tr. 1° *Johannes Christoffel de Wijs:* tr. 2° (ondertr. Amsterdam 1 dec.) 1786 *Mattheus de Vogel,* ged. Rotterdam 29 april 1764, † **Den** Helder 15 okt. 1826, zn. van *Hendrik* en *Elsje van der Lip.*

Kan één der leden mij 'helpen aan de kwartieren van bovengenoemde *Alida Granier?*

Amsterdam. *S.* A. C. DUDOK VAN HEEL.

man **Hoogerwou.** *Jacob van Hoogerwou,* schoolmeester te Duysel 1745, 1749, tr. *Geertruy Ruyters.*

Uit dit huwelijk:

1. *Abraham van Hoogerwou,* geb. te Duysel, ged. Eersel 29 aug. 1745, † ongeveer 1 maand oud,
2. *Johannes Hendrikus van Hoogerwou,* geb. te Duysel, ged. Eersel 20 juli 1749, † Boxtel 2 dec. 1814, tr. 's-Hertogenbosch 30 april 1769 *Catharina Elisabeth An.. deregg,* geb. te Walle (Zwitserland) omstr. 1748, † Boxtel 20 aug. 1808.

Is *Jacob van Hoogerwou* een zoon van, of identiek met, de navolgende *Jacob van Hoogerwou? Zo niet.* kan iemand mij dan de ouders van eerstgenoemde *Jacob van Hoogerwou* verstrekken?

Jacobus van Hoogerwou(de), geb. te Eindhoven, schoolmeester te Duysel 1718, tr. 1° *Ernesta de Berk,* geb. Legemiert (?), † Duysel in 1728: tr. 2° (ondertr. Oisterwijk 4 maart) 1729 *Jenet,ta Margrieta (Margo) van der Henst,* geb. Oisterwijk 20 juli 1681, dr. van *Bastiaen* en *Maria Vroo.*

Uit dit huwelijk:

1. *Johannes,* ged. Eindhoven 22 juli 1705.
2. *Abraham,* ged. Eindhoven 31 dec. 1706.
3. *Johanna,* ged. Eindhoven in 1708.

Amsterdam. *S.* A. C. DUDOK VAN HEEL.

(de) **Jaussaud,** Te Zwolle huwde op 5 mei 1738 *Matthieu (de) Jaussaud* en *Marie Albers.*

Van de Bibliothèque Wallonne te Leiden ontving ik d.e volgende gegevens:

Certificat accordé le 10 août 1729 par L'Eglise de Frise (Leeuwarde) à *Jaussau Matthieu* pour l'Eglise de Zwolle. Reçu membre de l'Eglise d'Amsterdam le 18 août 1744.

Jossaud Matthieu par témoignage de l'Eglise de Zwolle et admis sur un visa du 18 octobre 1740. Hij stierf te Amsterdam in 1770.

Op 16 maart 1700 huwden te Leeuwarden *Pierre Jaussaud* en *Ester de Monceau.* Is *Matthîeu* mogelijk een zoon van dit echtpaar? Wel is mij bekend dat er 2 kinderen uit dit huwelijk werden geboren te Maastricht en wel *Pierre Nicolas* op 26 nov. 1715 en op 20 febr. 1718 *Ester Suzanne Marie Anne.*

Hilversum. E. A. N. VAN DER KUIP-ZILVOLD.

Lansinck (LXVIII 127). *Wolter Lansinck* j.u.d. is bij het huwelijk van zijn dochter *Johanna (1675)* reeds overleden. Hij studeerde te Franeker (vgl. Ned. Leeuw LXVIII, kol. 231-232). Hij was burgemeester en secretaris der stad Lochem.

Misschien was hij een zoon van *Jan Lansinck,* secretaris en later burgemeester van Lochem, die 1 aug. 1608 te Lochem huwde met *Anna Potgieters,* geboortig van Coesfeld (Dld.). Uit dit huwelijk werd op 3 mei 1609 een zoon *Hendrick* gedoopt; 3 mei 1612 een dochter *Trijntken;* en op 4 juli 1613 nog een kind, waarvan naam en geslacht niet worden vermeld. Op 22 dec. 1615 nog een dochter *Garrijtken; op 4* okt. 1618 een kind, waarbij *Peter Lansinck* getuige is; in febr. 1620 wordt nog een kind gedoopt: in nov. 1621 een zoon *Peter.* Als weduwnaar van *Anna Potgieters* hertrouwt *Jan Lansinck* op 5 okt. 1623 met *Henrica Clompers,* **de** weduwe van burgemeester' *Barthold Schomacker.*

De moeder van *Anna Potgieters* leefde nog in 1612, toen zij, in Lochem zijnde, aan het avondmaal deelnam.

Utrecht. D. W. VAN LEEUWEN.

van der Lip-van der Tol. *Cornelis van der Lip,* † Rotterdam 2 nov. 1759, tr. *Johanna van der Tol,* † *na 1767.*

Uit dit huwelijk:

1. *Elsje,* ged. Rotterdam 3 nov. 1729 (get.: Trijntje Dirkx, Klasyna v. d. Lip). † Rotterdam 28 aug. 1813, tr. aldaar 31 mei 1750 *Hendrik de Vogel,* ged. Haarlem 6 dec. 1720, † Rotterdam 10 januari 1796, zn. van *Jacobus* en *Sara Langeraadt.*
2. *Cornelis,* ged. Rotterdam 21 dec. 1732 (getuigen: Willem van der Lip, Catie Schouten).

Gevraagd nadere gegevens van dit echtpaar *van der Lip-van der Tol.*

Amsterdam. *S.* A. C. DUDOK VAN HEEL.

van Loon (LXXXII 350, 371). In een aantekening van een oude oom van mijn vrouw vond ik in aansluiting op hetgeen in de vorige jaargang (LXXXII) , op kol. 371 e.v. is vermeld, ,de hierna volgende gegevens:

Jan van Loon (= Johan van Loon in jrg. 1965, kol. 371 onder 1 genoemd en gehuwd met *Metta (Mechteld) Cornelisdr. van Velthuysen*) was te Hanau geboren en aldaar gedoopt 8 sept. 1605.

Zijn vader was *Jacques van Loon,* geb. ± 1576, stadsraad te Hanau, † (oud 44 jaar), begr. te Hanau 16 aug. 1620, gehuwd met *Grietken* .....

Voornoemde *Jacques van Loon* was de zoon van *Pieter van Loon,* die uit Antwerpen naar Frankfurt aan de Main was gevlucht en zich vervolgens te Hanau had gevestigd.

Ik weet niet waaruit deze gegevens zijn geput, de controleerbare gegevens in bovenbedoelde aantekeningen bleken betrouwbaar te zijn.

Amsterdam. PROF. DR. H. ENGEL.

van der Meulen-de Hennion (LXXXII 408).

1. *Catrina Gasparina van der Meulen,* geb. Amsterdam 7 aug. (Vorsterman v. O.: „Clignett"), ged. ald. (Amstelk.) 10 aug. 1707 (getuigen Gasparo de Lespaul en Johanna de Hennion), † Leiden 27 sept. 1750 (V. v. O.), tr. 1° Leiden (Hooglandse Kerk) 7 aug. 1725 *Arnoldus Clignet (1692-1732);* tr. 2° (ondertr. Leiden 31 juli) 1733 Mr. *Johan Bartholomeus de Malmoë.*

Ouders:

2. *Pieter van der Meulen Niellius,* geb. Amsterdam ca, 1674, poorter ald. 30 juni 1695, koopman op de Keizersgracht, regent Aalmoezeniers Weeshuis, † na 10

aug. 1707 en vóór 1 nov. 1721, tr. Amsterdam (Walenkerk) 7 okt. 1694

3. *Maria de Hennion,* ged. Leiden (Walenkerk) 13 aug. 1673, wonende tot Alckmaar; zij tr. 2° (ondertr. Leiden 1 nov.) 1721 Ds. *Robbertus Æmilius,* predikant en regent Staaten-Collegie te Leiden.

Grootouders:

4. *Gerrit van der Meulen,* geb. Waddinxveen ca, 1649, winkelier in de Hartestraat te Amsterdam, † vóór 16 sept. 1694, tr. Amsterdam (Stadhuis) 11 febr. 1674
5. *Elisabeth Niellius,* ged. Amsterdam (Remonstrants „privatum") 30 okt. 1643, † na 16 sept. 16.94.
6. *Jean de Hennion,* grijnreder en diaken Walenkerk te Leiden, † vóór 7 juli 1686, tr. 1° *Jeanne Ze Grand:* tr. 2° Amsterdam (Walenkerk) 22 okt. 1670
7. *Maria de Lespaul,* geb. „Robaijs" ca. 1643, regentes Walen-Weeshuis te Amsterdam 1688-1716.

Verdere voorouders:

8 en 9. † vóór 26 jan. 1674.

10. *Pieter Niellius,* geb. Utrecht ca. 1609, boekverkoper op de Keizersgracht te Amsterdam, † na 26 jan. 1674, tr. Amsterdam (Stadhuis) 23 nov. 1642
11. *Maria Cornelis,* geb. Amsterdam ca. 1616,
14. *Pieter de Lespaul.*
20. Ds. *Carolus Niellius,* geb. Wezel 15 sept. 1576, Waals pred. te Keulen (1600) en Utrecht (1604), „geciteerde" ter Dordtse Synode, ontzet 1619, directeur Rem. Broederschap te Antwerpen, gevangen genomen te Haarlem en veroordeeld tot levenslang op Loevestein 1623, ontsnapt in 1631, Rem, pred. te Amsterdam 1631, leraar Rem. Kweekschool 1643-1649, † Amsterdam 28 okt., begr. ald. (Westerkerk) 2 nov. 1652, — tr. 2° N.N. — tr. 1° Hanau 30 okt. 1609
21. *Judith van Lierde,* verdronken in de Merwede tussen Loevestein en Gorinchem juli 1624.
23. *Helena Kreckelmans,* † na 6 nov. 1642.
40. Ds. *Carolus Niellius,* predikant sedert ca. 1558 te Antwerpen, Keuíen en Wezel (1569—1598), vlucht 1598 naar Frankfurt en Hanau.

Bij haar ondertr. te Leiden op 31 juli 1733 wordt Juffr. *Catharina Gasperina van der Meulen,* wede. van d'Heer *Arnoud Clignet Aarnoutsz. vges.* met Juffr. *Elisabeth Anthonia van der Meulen* haar suster, won. tot Swammerdam ende DHeer *Gerardus Aetnilus* Pred. tot Swammerdam en won. ald., haar behuwdbroeder.

Als aardige bijzonderheid maak ik nog melding van het volgende:

Ondertr. te Leiden 1 nov. 1721:

1° **Ds.** *Robbertus Æmilius* laest wedr. van *Maria Rouveroy,* won. alh. met Juffr. *Maria de Hennion* wede. van *Van der Meulen Niellius;*

2° **Ds.** *Cornelis Æmilius* Pred. tot Egmont binnen, jongm. van Leiden won. tot Egmont binnen met
Juffr. *Johanna Maria Van der Meulen Niellius,* Jongedr. van Alckmaer, won. ald.

Een weduwnaar met twee zoons, allen predikant, zijn dus getrouwd met een weduwe met twee dochters.

's-Gravenhage. J. A. L. K. E. KEMPERS.

Neervoort-Groothuijs, *Gerrit Neervoort* tr. *Willemina Groothuys.* Uit dit huwelijk o.a. een dochter *Geertruid,* die op **6** juni 1717 huwde met *Hendrik Kronenberg,* geb. te Dalfsen 16 april 1688,

Zijn er meer kinderen bekend uit dit huwelijk?

Nadere gegevens gevraagd over de voorouders (kwartieren) van *Gerrit Neervoort* en *Willemina Groothuys.*

Hilversum. E. A. N. VAN DER KUIP-ZILVOLD.

Rietberg (LXXXII 374). Op 12 mei 1694 zijn *Evert Rijtbergen en Gerrit Lambersen* momberen, over de kinderen van zal. *Hendrick Rijtbergen,* genaamd *Wolterien, Jan* en *Gerrit* (Recht. Arch. IJssel muiden 3276). De stamvader *Jan Hermans Rietberg zou* in 1644 te Kampen getrouwd (niet geboren) zijn: het thinsboek van Epe (Rekenkamer nr. 1333) dat van 1624 tot 1666 loopt, vermeldt 4 thinsgoederen, waarvan 3 eerst op naam van *Gerrit Jaaobs Bildesnijder,* daarna op naam van *Woltergen Gerritz Beeltsnijder dochter* en *Jan Hermanss Rietberch* tot Wijhe, en 1 op naam van *Jan Gerritse Beeltsnijder* (predikant te Beilen), daarna ten name van *Jan Hermansen Rietbergen* thoe Wijhe ende *Mechteltgen Beeltsnijders* (folio 353verso, 100, 100verso en 101verso). De daarop volgende registers zullen wel de opvolgers van *Jan Rietbergen* vermelden.

Utrecht. IR. G. L. MEESTERS.

Rietberg (LXXXII 374). Hoewel onderstaande gegevens niet het volledige bewijs leveren voor de verwantschap van de in de vraag genoemde personen, maakt het wel waarschijnlijk dat *Hermen, Gerrit, Hendrik* en *Evert Rietberg* [broers waren. Een groot gedeelte van het hier volgende ontleen ik aan aantekeningen, mij ter beschikking gesteld door de heer L. Rietberg te Zwolle en zijn zoons H. Rietberg te Elburg en G. Rietberg te Woudenberg.

1. *Jan Hermens Rietberg,* tr. Kampen? in 1644 *Woltera Beeltsnijder,* dr. van *Gerrit Jacobs Beeltsnijder* en *Wynia (**Winolda)** Jans Steenbergen.*

Uit dit huwelijk:

1. *Hermen,* volgt IIa.
2. *Gerrit,* volgt IIb.
3. *Hendrik,* volgt IIc.
4. *Jacob, volgt* IId.
5. *Evert,* volgt IIe.

IIa. *Hermen Rietberg,* † vóór 16 juni 1707, tr. *Willemtjen van Marle,* † vóór 26 aug, 1715.

R.A. Wijhe 7, 9 febr. 1697: *Herm Rietbergh* ***en*** *Willempje van Marle,* echtelieden, en de mombers over de nagelaten kind(eren) van *Gerrit Rietberg* ***en*** *Lowysa* ***Eppenhof compareren; ook komt*** *Evert Rietberg* voor.

Uit dit huwelijk:

1. *Jan,* volgt IIIa.
2. *Egbert,* volgt IIIb.
3. *Anthony Rietberg,* ged. Wijhe 9 juni 1678, † na 1 aug. 1709.

R.A. Wijhe 9, 1 aug. 1709: *Antony* ***Rietberg,*** Hendrik ***Rietberg, de*** Edele *Evert Rietberg,* gemeensman ***der*** stad Zwolle, en Gerrit Dwars als mombers over *Woltjen* ***Rietberg,*** dochter van wijlen *Hermen Rietberg* ***en*** *Willemtjen van Marle,* ***Hendrik*** *Rietberg* (moet zijn: Egbert) en *Hendrikjen Schaesberg* verkopen land te Herxen.

4. *Eva Rietberg,* ged. Wijhe 15 mei 1681.

5. *Hendrik Riefberg,* ged. Wijhe *18* juni *1684,* † na *1715.*
6. *Woltertien Riefberg,* nog minderjarig aldg. 1709.

R.A. Wijhe 9, 16 juni *1707:* Tot members over *Woltera Rietberg* worden aangesteld haar ooms *Evert Rietberg en Gerrit Dwars.*

R.A. Wijhe 9, 16 maart 1708: *Evert Rietberg en Gewit Dwars* aanvaarden het momberschap over *Woltjen Rietberg.*

R.A. Wijhe 9, 1 aug. 1709: zie boren sub IIa, 3.

IIIa. *Jan Harmens Riefberq,* tr. 1° Holten 25 juli 1713 *Yda Vincent,* † *vóór 21* juli 1721, dr. van *Joost Vincent,* onderschout te Holten: tr. 2° N.N.

R.A. Wijhe, 1715: zie beneden sub IIIb.

R.A. Wijhe 10, 21 juli 17.21: *Jan Hermsen Rietberg* is weduwnaar van *Yda Vincent;* mombers over zijn kinderen Her-men, *Joost, Willemtjen en Pda* worden *Hermen en Lulof Vincent,* oom *resp. neef van de moeder.*

R.A. Wijhe 14, 1753: *Andries Rietberg als* gevolmachtigde van zijn halfzuster *Ida* Janssen *Rietberg* bedankt haar momber, haar oom *Hermen* Vincent. Verder compareerden *Andries* en *Jan Rietberg,* broeders *en* erfgenamen van hun halve broers *Harmen en Joost Rietberg.*

R.A. Wijhe, 1753: Jan *Rietberg en zijn* halfzuster *Yda* Jansen *Rietberg erven f 27.— van de* Heer *van Hemert; Harmen, Joost* en *Andries Rietberg zijn* overleden.

Uit het eerste huwelijk:

1. *Harmen Riefbery,* † vóór 1753.
2. Joost *Rietberg,* † vóór 1753.
3. *Willemtjen Riefberg,* † na 21 juli 1721.
4. *Ida Rietberg,* † na 1753.

Uit het tweede huwelijk:

5. *Andries,* volgt IVa.
6. *Jan Rietberg,* † na 1753.

IVa. *Andries Riefberg, geb.* te Wijhe (afkomstig van de Paddepoel ald.) , te Kampen in 1753, † in 1753, tr. Wijhe 5 sept. 1745 *Barfha de Wit,* geb. te Amsterdam.

Uit dit huwelijk:

Jan Riefberg, ged. Wijhe 10 okt. 1745.

IIIb. *Eyberf Harmens Riefbery,* ged. Wijhe 2 jan. 1676, † vóór 10 mei 1752, tr, *Hendrikje Schaesberg,* † vóór 16 nov. 1752, dr. van *Hendrik Wolters Schaesberg.*

R.A. Wijhe, 1715: *Jan Rietberg en Pda Vincents, Hendrik Rietberg, Egbert Rietberg* en *Hendrikjen Schaesberg* dragen *over* het Dijkslag, 1½ morgen land te Herxen aan. de Santwetering, bewoond door *Hendrik Wolters Schaesberg.*

R.A. Wijhe 10, 26 aug. 1715: Voor burgemeesters van Medemblik geven *Egbert Rietberg en Hendrikjen Schaarsberg,* wonende te Medemblik eeu volmacht voor de nalatenschap van wijlen *Hermen Rietberg* en *Willemtje van Marle,* waarin zij medeërfgenaam zijn. De familie heeft de katerstede Dijkslag verkocht. *Egbert's* schoonvader *Hendrik Wolters Schaarsberg* moet het geld innen.

R.A. Heerde 901, fol. 345, 6 jan. 1735: *Frerik Dwars en Willempje Henrix Schaesberg,* zijn vrouw, compareerden voor *Aaltje, Henrik* en *Willempje Rietberg; Arnoldus Vormars* en *Jacob Dwars* als mombers van *Anthony Rietberg,* onmoudige zoon van wijlen *Egbert Rietberg* en *Hendrikjen Schaesberg.*

R.A. Wijhe, 10 nov. 1.752: De kinderen van wijlen *Egbert Rietberg en Hendrikjen Schaesberg: Hendrik, Anthonie, Willem* en *Aaltjen Rietberg,* gehuwd met *Cornelis van Oosterhout,* nemen hypotheek op de katerstede de Mikke te Tongeren van *Harm Kroneman.*

R.A. Wijhe 33, 16 nov. 1752: Te Hoorn compareerden *Hendrik Rietberg,* wittebroodsbakker, Anthony *Rietberg,* stuurman bij de O.-I.C., *Willempje Rietberg,* meerderjarige jonge dochter, allen inwoners van Hoorn, *Cornelis van Oosterhout,* echtgenoot van *Aaltje Eietberg* te Amsterdam, allen kinderen van wijlen *Egbert Rietberg* en wijlen *Hendrikje Schaesberg,* die een volmacht geven aan *Gerrit Vervoort te* Wijhe.

R.A. *Wijhe* 14, 16 nov. 1752: *Gerrit Vervoort* handelt namens de in de voorgaande acte genoemde personen.

Uit dit huwelijk:

1. *Aaltje Riefbery,* geb. in 1752 te Amsterdam, tr. *Cornelis van Oosterhout.*
2. *Hendrik Rietberg,* wittebroodsbakker te Hoorn 1752.
3. *Willemtjen Riefbery, te* Hoorn 1752.
4. *Anthony Rietberg,* stuurman der O.-I.C. te Hoorn 1752.

R.A. Wijhe 14, 10 mei 1752: *Anthoni Rietberg* verklaart niets meer te vorderen te hebben van zijn voogden.

IIb. *Gerrif Riefberg,* geb. Wijhe 1648, koster Broerenkerk en Buitenkerk te Kampen, † Kampen 16 maart, begr. aldaar (Buitenk.) 19 maart *1717,* tr. 1° te Zwolle *Johanna Fabius,* dr. van *Wijbrand Fabius,* militair onder ritm. E. B. Bentinck, wijnkoper te Zwolle, schout van Heino 1652 —'54, en *Fennigjen Karsten;* tr. 2° *Louise Eppenhoff,* † *12* febr. 1691; tr. 3° *Jannetje Voerman.*

R.A. Wijhe 7, 1 nov. 1694: *Gerrit Rietberg* en *Jennichjen Voermans* cederen land te Herxen aan *Jan Herms Beurdijk.*

R.A. Wijhe 7, 1694: *Gerrit Rietbergh en Jennichjen Voermans* kopen *een* stuk land.

R.A. Wijhe 9, 1711: Op 2 morgen land van het erve de Rietberg te Tongeren, gekocht van *Gerrit Rietberg, koster te* Kampen, wordt hypotheek genomen door *Teunis Hendriks* en *Hendrikje Gerrits.*

Uit het tweede? huwelijk:

Wolferfien Rietberg.

R.A. Wijhe 7, 9 febr. 7697: zie boven sub IIa.

R.A. Wijhe 8, 7 april 1701: De dochter van *Gerrit Rietberg, Woltertjen Rietberg erft* haar moeders goed, 1 morgen land van de Bremmelaar te Herxen.

IIc. *Hendrik Riefberg,* † vóór 2 maart 1700, tr. *Geertruida Lamberfs* of *lansen.*

Uit dit huwelijk:

1. *Jan Rietberg.*
2. *Gerrif Riefbery.*

B.A. Wijhe *7, 2* maart 1700: *Evert Rietberg en Margreta van Noorle, Gerrit Lamberts* en *Evert Rietberg* als mombers over *Jan en Gerrit, zonen van* wijlen *Hendrik Rietberg* en *Geertien Lambrts,* verkopen *2* morgen van de Rietberg te Tongeren en 6 morren van de Doevelt aldaar aan *Cornelis Dwars.*

R.A. Wijhe 7, 25 april 1700: transactie van de in de vorige acte genoemde personen.

IId. *Jacob Rietberg, geb.* te Wijhe, tr. (ondertr. Kampen 26 jan. 1678) *Helena Rinckhouwer,* geb. Kampen 14 aug. 1659, dr. van *Gerrif Jans Rinckhouwer* en *Janneke Hiddingh; zij* hertr. Kampen 28 febr. 1692 *Johannes van Berkum.*

R.A. Wijhe *7, 14* mei 1693: *Helena Rinckhouwer,* weduwe van *Jacob Rietberg,* nu getrouwd met *Johannes van Berkum.*

B.A. Wijhe 7, 20 juni 1695: *Helmich van Marle* en *Lambert Keppel* als mombers van de kinderen van *Jacob Rietberg* cederen 1 morgen land Roemslag aan *Berend Arends.*

Uit dit huwelijk:

1. *Jan Rietberg.*
2. *Gerrit Rietberg.*
3. *Lambertus Rietberg.*

IIe. *Evert Rietberg,* geb. Wijhe ca. 1656, tinnegieter en koopman te Zwolle, gemeensman en provisor van het Buitengasthuis ald., † Zwolle 19 febr. 1742, tr. ald. 25 april 1680 *Margaretha van Noorle,* ged. Zwolle 17 okt. 1658, † ald. 20 sept. 1724, dr. van *Jan Derks van Noorle* en *Albertien Hiddink.*

R.A. Wijhe 7, 9 febr. 1697: zie boven sub IIa.
R.A. Wijhe 7, 2 maart 1700: zie boven sub IIc.
R.A. Wijhe 9, 16 juni 1707: zie boven sub IIa, 6.
R.A. Wijhe 9, 16 maart 1708: zie boven sub IIa, 6.
R.A. Wijhe 9, 1 aug. 1709: zie hoven sub IIa, 3.
R.A. Zwollerkerspel, 15 nov. 1724: Het testament van *Evert Rietberg,* gemeensman te Zwolle, wordt overgegeven.

Uit dit huwelijk, behalve 5 ongehuwde kinderen en 1 gehuwde zoon:

1. *Derk Hermens, volgt* IIIc.
2. *J(oh)an Rietberg,* geb. Meppel? 21 mei 1684, † 11 sept. 1734, tr. Meppel *Elisabeth Maria Hofstede,* geb. Beilen 1 nov. 1680, † in 1748, dr. van Ds. *Wilhelmus Jans Hofstede,* hulppred. te Beilen 1677, en *Elisabeth Maria Beeltsnijder.*

IIIc. *Derk Hermens Rietberg,* geb. Zwolle 18 okt. 1692, commissaris van de Hessenwagens 1720, gemeensman voor de Waterstraat 1744 te Zwolle, † Zwolle 6 april 1764, tr. (ondertr. Zwolle/Zalk 27 maart 1718) *Christina van Brevoort,* geb. Zwolle 1 maart 1699, † Zwolle 9 nov. 1750, dr. van *Lubbert van Brevoort* en *Gerrichien van Diepenheim.*

Uit dit huwelijk:

Everdina Margaretha Rietberg, geb. Zwolle 21 dec. 1733, † Zwolle 29 dec. 1790, begr. ald. (Gr. K.) 5 jan. 1790, tr. Zwolle 12 of 24 juni 1752 Ds. *Joannes van Rossum,* geb. Rotterdam 24 juni, ged. ald. 27 juni 1723, predikant te Hitzerd 1747, Ameide 1748 en Zwolle 1749—'74, † Zwolle 7 nov., begr. ald. (Gr. K.) 15 nov. 1774, zn. van *Huibert Willemsz. van Rossum,* kuiper, en *Willemina van Mechelen.*

's-Gravenhage. MR. 0. SCHUTTE.

Schweitzer (Switzer)-Goudart. Gevraagd kwartieren van *Bernardus Schweitzer* (ook *Swifzer),* geb.plaats en -datum onbekend, provoost-geweldiger te Bergen op Zoom van 1763 -1786, † Bergen op Zoom 5 sept. 1786, en van zijn echtgenote (plaats, en datum van zijn huwelijk onbekend, waarschijnlijk ± 1746) *Magdalena Goudart,* dr. van *Claude* en *Johanna Smits,* ged. 's-Gravenhage (r.k.-kerk Casuaristr.), 13 aug. 1724, † Breda 2 april 1789.

Havelte (Dr.). H. L. ZWITZER.

van Tongerloo, Op 19 juni 1725 koopt *Hendrik van Tongerloo* een brouwerij te Brakel. Hij trouwt met *Anneke van de Laar,* uit welk huwelijk negen kinderen.

Tezelfdertijd wonen te Brakel *Anna Maria van Tongerloo* (gehuwd met *Hendrick Jansz de Grauw)* en *Jan Arisse van Tongerloo* (trouwt in 1734 *Grietje van Willigen).* Bij dopen in elk van de drie gezinnen treedt zekere *Huibertje van Tongerloo* als getuige op. Bovendien is in elk der drie gezinnen een zoon *Adriaan,* waardoor waarschijnlijk wordt dat de vader van *Hendrik* een *Adriaan van Tongerloo* was.

Wellicht waren zij verwant aan *Adriaan Jansz van Tongerloo* te Breda, (1649) gehuwd met *Agatha Sebrecht van Gilst.*

Wie kan inlichtingen over bovengenoemde personen verschaffen?

INLICHTINGEN DIENST.

ten Tomen (Tho(o)rn(e), To(e)rne, Thorn) (Overijssel en Graafschap Bentheim). Ondergetekende zoekt contact met hen die deze naam dragen of zijn tegengekomen bij genealogisch onderzoek.

Blaricum. MR. DR. E. TEN TOOREN.
Prof. van Reeslaan 1 b.

van Tuyll.

a) *Cornelis Jansz van Tuijl* (ook genoemd: „den Eedelen *Tu yll", en „Cornelis Jansz alias Tuijl")* werd op 25 februari 1590 benoemd tot boswachter van het bos te Elst, tussen Rhenen en Amerongen.

Zijn zoon *Aquirijn* of *Crijn Cornelisz. van Tuijl* werd in 1604 in gelijke functie benoemd, Diens kinderen huwen tussen 1630 en 1640 te Rhenen.

Wie kan gegevens over deze beide personen en hun voorouders verschaffen?

b) *Wouter Jansz van Tuijl,* linnenwever te Ridderkerk, trouwt aldaar op 11 aug. 1630 met *Grietke Gerrits.* Hij was „jonggesel" uit Leende in Brabant, en vertoonde attestatie van schepenen en, pastoor van Leende.

Grietken Gerrits was dochter van *Gerrit Pietersz,* wever te Ridderkerk, die daar als jongeman van Heeze in Brabant op 30 mei 1604 trouwde met *Engel Heyndricxdochter,* van Ridderkerk,

Wie weet zijn voorouders?

c) Omstreeks, 1700 woonden in de omgeving van Nieuwkoop *Huyg Cornelisz. van Thuyl, Jan Cornelisz. van Thuyl* (te Kamerik), *Jannichje Cornelis van Thuijl* (te Zegveld).

Wie weet gegevens over deze personen en hun voorouders?

's-Gravenhage. N. PLOMP.

Voorneman-Leppers. Gevraagd kwartieren van *Geijsbert Voorneman* en van zijn echtgenote *Maria Angeneta Leppers. Zij* overleed te Amsterdam 14 maart 1779,

Havelte (Dr.). H. L. ZWITZER.

de Vries-Schaap (LXXXII 375 e.v.). De veertiende en vijftiende regel van boven van kol. 376 moeten als volgt luiden: (van het) „echtpaar *de Vries-Schaap* werden de volgende kinderen aldaar gedoopt:"

Bij de 'daarna in kol. 376 volgende drie kinderen is abusievelijk als familienaam *Block* in plaats van *De Vries* vermeld.

REDACTIE.

INHOUD VAN DIT NUMMER.

Bestuursberichten. — Internationaal Comité voor Zegelkunde, door E. C. M. Leemans-Prins. — De oudere generatiën van het geslacht Meerburg, door W. A. van Rijn. — Inhoud van buitenlandse boeken en tijdschriften. — Vragen en antwoorden.

DE NEDERLANDSCHE LEEUW

MAANDBLAD VAN HET

Koninklijk Nederlandsch Genootschap voor Geslacht- en Wapenkunde,

BESCHERMHEER Z.K.H. DE PRINS DER NEDERLANDEN, PRINS VAN LIPPE BIESTERFELD

Dit blad verschijnt maandelijks en wordt aan alle leden van het Genootschap toegezonden.

Bijdragen en correspondentie, bestemd voor het Maandblad, gelieve men te richten tot de Hoofdredacteur MR. W. W. VAN VALKENBURG, *„Nijenstede"*, *Backershaegen*-Zaan 70, Wassenaar.

De jaarlijkse contributie (abonnement) ad **ƒ 25,— gelieve** men steeds vóór 1 februari te voldoen door storting op postrekening no. 20910 ten name van de penningmeester **van** het Genootschap te 's-Gravenhage.

Correspondentie, bestemd voor het Bestuur, gelieve men te richten tot de Secretaris IR. C. M. R. DAVIDSON, Jacob de *Graefflaan* 17, 's-Gravenhage.

Alle overige correspondentie (niet bestemd voor Bestuur of Redactie), zomede opgaven van adresverandering, te richten aan het Bureau van het Genootschap, *Bleijenburg* 5, **'s-Grauenhage.**

Betalingen aan de Bibliotheek dienen te geschieden op postrekening no. 48'7073 ten name van de Bibliotheek van het Genootschap te 's-Gravenhage.

De redactie van het Maandblad wijst er nadrukkelijk op dat zij niet aansprakelijk is voor de strekking of de inhoud der ondertekende stukken.

No. 5 **LXXXIIIe Jaargang** **mei 1966**

BESTUURSBERICHTEN.

Het bestuur geeft met leedwezen kermis van het overlijden van Jhr. W. A. van den Brandeler en van de Heren A. D. Huijsman, W. G. A. van Nieuwenhuyzen en P. Taselaar, respectievelijk sedert 1952, 1952, 1965 en 1960 gewoon lid van het Genootschap.

Tot lid zijn benoemd:	Voorgesteld door:
M. D. ARPEAU, *Riouwstraat* **208,** *'s-Gravenhage.*	P. J. ARPEAU, *'s-Gravenhage.*
Jhr. Drs. H. PH. BODDAERT, ***Laan van** Woudestein 27,* **Rotterdam.**	Mr. Dr. L. DE GOU, *Venlo.*
Drs. PH. M. BOSSCHER, ***Govert** Flinckplantsoen 13, Voorschoten.*	Mr. G. W. VAN HERWAARDEN, *'s-Gravenhage.*
A. W. W. DANIëLS, Grindweg 59, **Wageningen.**	G. C. HELBERS, **Assen.**
A. HOUTSCHILD, *Wildenborghstraat* 45, *'s-Gravenhage.*	1. VAN BEEMEN, **Groot-Ammers.**
W. A. VAN DER NOORDAA, *Louis Couperusplein 35, 's-Gravenhage.*	H. F. D. OXENAAR, *'s-Gravenhage.*
Mr. G. H. L. VAN OORDT, *Parkflat Marlot* **no. 9,** *Offenberglaan, 's-Gravenhage.*	Jhr. F. G. L. 0. VAN KRETSCHMAR, *'s-Gravenhage.*
E. VAN DE POLL, *'s-Gravendijkwal 20, Rotterdam-3.*	H. L. ZWITZER, ***Huvelte** (Dr.).*
W. RIKKEN, *Kortemeestraat* **17,** Belgen op *Zoom.*	J. J. HOOFT VAN HUYSDUYNEN, *Velp* (Gld.).
Mevrouw J. ROSKES geb. DE WAL, Ban Hoytemastruat 101, *'s-Gravenhage.*	H. L. KR-UIMEL, *'s-Gravenhage.*
R. ROTHFUSZ, ***Westeinde** 40,* **Delft.**	C. D. GOUDAPPEL, **Delft.**
Mevrouw J. A. C. VERRIJN STUART geb. HONIG, ***Overtoom** 8 A, Amsterdam.*	Mr. G. C. JORDENS, *Epe.*
Mr. L. A. E. SUERMONDT, *Oudorpweg* 52, *Rotterdam-16.*	Mejuffrouw P. BETDALS, **Rotterdam.**
C. VAN WIJNGAARDEN, *Achillesstraat 116, Amsterdam.*	H. J. SCHOONDERWOERD, *Amsterdam.*

Adreswijzigingen:

Jhr. Mr. G. BEELAERTS VAN BLOKLAND,	Moskou (USSR.), ***Ambassade der** Nederlanden, Kalachny Pereulok* **6.**
Mr. W. DOWNER,	Leiden, Pan den *Brandelerkade* 4.
Jhr. E. J. K. HESSELT VAN DINTER,	Pijnacker, *huize „de Spinnekop", Noordweg 62.*
R. D. DE JONG,	Utrecht, *Poortstraat 10bis.*
L. J. MALHERBE,	Castricum, *Koningin* **Emmastraat 15.**
TH. H. DE MEESTER,	's-Gravenhage, *Jozef Israëlsplein 21.*
W. VAN DER. POEL,	Amstelveen, ***Govert** Flinckiaan 51.*
J. R. H. ROESSINGH,	Amsterdam, *P.* C. ***Hooftstraat** 87* **II.**
Mr. 0. SCHUTTE,	's-Gravenhage, *Van Speykstraat* **78.**
Mr. Y. SCHOLTEN,	's-Gravenhage, ***Prof. P.** S. Gerbrandyweg* 113 **E.**
Dr. J. TAAMS,	Wassenaar, Prinsenweg **70.**
Jhr. Mr. E. V. E. TEISEIRA DE MATTOS,	Monte-Carlo (Monaco), *„Le Victoria", Boulevard Princesse* **Charlotte.**
A. P. VOGELPOEL,	07060 Plainfield N.Y. (U.S.A.), *Norwood Gardens, Apt. 3,* GO5 ***East** Frost* **Street.**

De kwartieren Knijff-Verbeet,

door MR. G. J. J. VAN WIMERSMA GREIDANUS.

De voorouders van Mr. *Cornelis Frans Adolf Knijff* (1743—1810), burgemeester van Leerdam, en zijn eerste echtgenote, *Johanna Maria Verbeet,* hebben mij altijd in bijzondere mate geïntrigeerd, omdat zij steeds weer blijk geven hun geheimen niet zonder slag of stoot aan het twintigste-eeuwse nageslacht te willen prijsgeven. Meermalen moest een min of meer toevallige vondst het vastgelopen onderzoek weer op gang brengen en het is daarom dat ik mij voorstel de lezer niet alleen een aantal feitelijkheden te verstrekken, doch hem allereerst in te wijden in de ontwikkelingsgang der verrichte naspeuringen. Ook nu nog vertoont het resultaat daarvan enkele opmerkelijke leemten, zodat de hoop gevestigd moet blijven op enig „speurdersgeluk", ook in de toekomst!

Bij mijn onderzoek ben ik uitgegaan van de doop te Leerdam op 2 september 1764 van *Johanna Aldegonda Knijff,* dochter van bovengenoemd echtpaar, dat in dezelfde stad op 23 november 1762 in het huwelijk was getreden. De bruidegom was geboortig van Stolberg, doch woonde laatstelijk te Buren, de bruid was afkomstig uit 's-Hertogenbosch.

Een onderzoek in de (ter plaatse berustende) lidmatenregisters van Buren wees uit, dat daar waren aangekomen „*Hendrik Knijff* en desselfs Huysvrouw *Maria Elisabeth Noot* beneffens Haar E. Moeder *Barbara Noot* met attestatie van Stolberg den 15 Juny 1749". Dit echtpaar liet te Buren enkele (jong overleden) kinderen dopen, waarbij op 3 juli 1753 als doopgetuige optrad *Barbara Momma,* weduwe *George Noot.* Aangezien het echtpaar *Knijff-Noot* op 4 september 1763 te Leerdam als getuige voorkomt bij de doop van het eerste kind van Mr. *Cornelis Frans Adolf Knijff,* waren aldus de vermoedelijke ouders en één paar grootouders van deze laatste opgespoord. Bovendien bleek te Buren op 2 maart 1704 te zijn gedoopt *Hendrik,* zoon van *Johannes Knijff* en *Elisabeth Doggers* die als tweede paar grootouders in aanmerking konden, komen

In dit stadium werd een bezoek aan Stolberg noodzakelijk, in de eerste plaats ter verkrijging van de bevestiging, dat *Hendrik Knijff en Maria Elisabeth Noot* de ouders van *Cornelis Frans Adolf* waren, en in de tweede plaats om vast te stellen of *Barbara Momma* behoorde tot de bekende Stolbergse familie van die naam, van wie een tak wordt behandeld in Nederland's Patriciaat, deel 44.

De kerk van de Evangelische Gemeinde te Stolberg is aantrekkelijk gelegen op de Finkenberg aldaar; vlak ernaast bevindt zich de oude begraafplaats der protestantse families met een groot aantal meest 18de-eeuwse zerken, voorzien van wapenafbeeldingen; het zijn steeds dezelfde namen die men op de stenen leest en daarbij laten *Momma* en *Pelfzer* (zie hieronder) zich niet onbetuigd.

De doop van *Cornelis Frans Adolf Knijff* was spoedig gevonden: deze had plaats op 18 november 1743 en inderdaad waren *Hendrik Knijff* en *Maria Elisabeth Noot* de ouders; peten waren *Frans Lakeman,* secretaris van de 'desolate boedelkamer te Amsterdam, *Adolf Hendrik Noot,* „Lehrer in der Gemeinde zu Doesburg", en *Cornelia Knijff,* weduwe van *Hendrik Wetstein;* zij werden vertegenwoordigd door *Laurentz Lynen, Theodor Peltzer* zu Geridau [1]), en *Barbara Noot* geborene *Momma.* De ouders bleken in Stolberg te zijn ondertrouwd op 28 december 1742; *Hendrik Knijff* was toen kapitein in het regiment Buddenbrock, „beide junge Leute und sind 14 Januar 1743 im Hause copuliert worden"; de ondertrouwakte vermeldt voorts, dat de bruidegom geboortig was van Buren en een zoon van wijlen *Johannes Knijff* en „juffr. *Elisabeth Dogeres*".

Hoewel het duidelijk was, dat *Barbara Momma* inderdaad behoorde tot de Stolbergse familie van die naam, kon haar herkomst toch niet bevredigend worden vastgesteld omdat er twee *Barbara's* werden gedoopt in de in aanmerking komende periode: de ene op 1 augustus 1683 als dochter van *Leonhard Conrad Momma* en *Maria Peltzer,* de andere op 16 mei 1688 als dochter van *Jacob Momma* (broer van *Leonhard Conrad)* en *Maria Peltzer* (sic!; laat ik er direct aan toevoegen dat deze *Maria's* dochters 'waren van de volle neven *Abraham Hendriksz. Peltzer* en *Diederich Matheisz. Peltzer* en om de zaak nog iets ingewikkelder te maken zij reeds thans vermeld, dat ook de moeder van *Jacob* en *Leonhard Conrad Momma* een *Maria Peltzer* was, t.w. een dochter van *Jacob Matheisz. Peltzer,* oom van *Abraham Hendriksz.* en *Diederich Matheisz.*). De vraag welke van beide *Barbara's* de juiste was, kon in dit stadium van het onderzoek niet worden beantwoord.

Zo mededeelzaam als de Stolbergse kerkboeken waren ten aanzien van *Hendrik Knijff, zo* zwijgzaam waren zij waar het de familie *Noot* betrof; ook het aldaar toch te verwachten huwelijk tussen *George Noot en Barbara Momma* was niet te vinden. Het leek nu raadzaam dit probleem te benaderen via de Doesburgse predikant *Adolf Hendrik Noot,* die als peet van *Cornelis Frans Adolf Knijff* toch zeker nauw verwant zou zijn aan diens moeder. Als eerste bron raadpleegde ik de alba studiosorum der verschillende hogescholen en dit leverde al direct een verrassing op: *Adolf Hendrik Noot* kwam niet te voorschijn, wèl echter „*Georgius Noott,* Arenaco-Gelrus., Ph. et L.", Harderwijk 6 mei 1710, Uit de Arnhemse doopboeken bleek vervolgens dat aldaar op 13 januari 1698 gedoopt werd *Adolf Hendrik Noot*en met dezelfde ouders op 1 mei 1692 *Jurrien Noot,* ongetwijfeld identiek met de latere „*Georgius*". Pas veel later leverde een vroeg 19de-eeuwse MS-genealogie *Knijff,* waarvan ik het bestaan bij toeval ontdekte [2]) een aanwijzing voor de ontbrekende schakels met de mededeling, dat *Maria Elisabeth Noot* uit Maastricht afkomstig was en inderdaad werden in die stad zowel haar doop (21 december 1714) als het huwelijk van haar ouders aangetroffen: „Den 9 April *Georgh Noot* geboortigh van Aarnhem met *Barbara Momma* geboortigh van Stolbergh, op attestatie van Stolbergh van den 8 April 1712". Bovendien bleek *Maria Elisabeth Noot* een broer *Hendrik Jacob* te hebben gehad (gedoopt 9 december 1716) en deze leverde, tezamen met enkele andere gegevens, het antwoord op de vraag welke *Barbara Momma* als hun moeder moest worden gekozen. Alvorens hier verder op in te gaan, dien ik melding te maken van een tweetal gedrukte bronnen, waarmede ik aanvankelijk gehoopt had dit antwoord te vinden, doch in werkelijkheid op een dwaalspoor geraakte. De eerste is het Geslachtsregister van de familie Koenen door A. J. Enschedé (1873), de tweede H. F. Macco, Aachener Wappen und Genealogien (deel 11 blz. 5, op enkele punten ondersteund door de genealogie Peltzer van dezelfde schrijver [3])). Het geslachtsregister Koenen vermeldt beide Barbara's met de ouders zoals hierboven genoemd; van geen van beiden wordt een huwelijk opgegeven. Macco noemt uit-

1) Volle neef van *Barbara Momma;* in het volgende jaar trouwde zijn zoon *Theodor* met Sara *Sibylla Lynen,* dochter van de hier genoemde *Laurentz.*

2) In het bezit van Mevrouw J. M. Bouman-der Kinderen te Roermond, afstammelinge van het echtpaar *Knijff-Verbeet.*

3) Beiträge zur Genealogie Rheinischer Adels- und Patrizier Familien 111 (Beide werken dateren uit de eerste jaren van deze eeuw).

sluitend de op 16 mei 1688 gedoopte *Barbara,* die volgens hem op 17 juli 1734 trouwde met *Isaak Peltzer* (ged. Stolberg 31 okt. 1688, zoon van *Isaak Abrahamsz. Peltzer* en *Anna Katharina de Blanche* en weduwnaar van *Charlotte Baumhauer)* ; op grond hiervan nam ik aanvankelijk aan dat dus de in 1683 gedoopte Barbara de latere echtgenote van George Noot moest zijn.

Macco had echter geen probleem: hij kende slechts één *Barbara Momma* (de doop in 1683 moet hij over het hoofd gezien hebben omdat hij overigens alle kinderen, ook jong overledene, vermeldt) en hij trof slechts één bruid van die naam aan; *George Noot* kende 'hij niet en dus behoefde hij geen keuze te maken (voor zover hij de dopelinge van 1.683 tòch mocht hebben gekend zal hij haar hebben uitgeschakeld omdat zij qua leeftijd minder goed bij *Zsaak Peltzer* paste). Thans ben ik ervan overtuigd dat Macco zich vergist moet hebben en wel om de volgende redenen: 1. De naam *Jacob* komt niet voor in de familie *Noot; Hendrik Jacob,* de in 1716 gedoopte zoon van George *Noot* en *Barbara Momma,* zal naar zijn beide grootvaders/ genoemd zijn; 2. De (later) met *Zsaak Peltzer* gehuwde *Barbara was* in de jaren 1718, 1725, 1734 en 1743 getuige bij dopen van kinderen van *Leonhard Momma* en van *Johan Momma,* broeders van de op 1 augustus 1683 gedoopte *Barbara: 3. George Noot* werd in 1692 geboren; zijn vrouw was dus in elk geval ouder dan hij; voor een op 20-jarige leeftijd trouwende man lijkt echter een 24 jaar oude partner toch waarschijnlijker dan een 29-jarige; 4. De bovengenoemde „Vertreter" *Theodorus Peltzer* was (via haar moeder) een volle neef van de dopelinge van 1688, terwiil deze laatste (in tegenstelling tot haar naamgenote van 1683) eveneens verwant was aan de echtgenote *(Johanna Mewis)* van de Vertreter *Laurentsz Lynen.* Al deze overwegingen pleiten voor de veronderstelling dat de in 1688 gedoopte *Barbara Momma* de echtgenote van *George Noot* was, Een absoluut bewijs voor deze veronderstelling heb ik tot dusverre niet gevonden (helaas werd de ruimte bestemd voor het vermelden van de bereikte leeftijd op de grafzerk van de met *Zsaak Peltzer* gehuwde *Barbara* opengelaten!) ; misschien zal er in het Maastrichter notariële archief wel een akte te vinden zijn waarin de leeftijd op de compareerdatum van de echtgenote (weduwe) van George *Noot* vermeld staat en daarmede zal dan het bewijs geleverd zijn [4]).

Johannes Knijff en *Elisabeth Doggers* ondertrouwden te Buren op 19 maart 1699; zij woonden daar toen beiden doch geboren waren zij er niet en een plaats van herkomst wordt niet genoemd. Het lag voor de hand het spoor op te vatten bij *Frans Lakeman,* secretaris van de desolate boedelkamer te Amsterdam, Deze bleek aldaar op 17 juli 1716 te zijn ondertrouwd met *Hester Knijff* uit Den Helder, dochter van *Margareta van Someren,* terwijl voorts de ondertrouw op 11 maart 1701 van *Hendrik Wetstein* en *Cornelia Knijff* te voorschijn kwam; de bruid was weduwe van *Abraham van Someren* en, zoals uit haar eerste huwelijksinschrijving (1685) bleek, geboortig van Den Helder. Voorts ondertrouwden te Amsterdam op 6 oktober 1685 *Pieter Knijff,* van Huisduinen, weduwnaar van *Margrita van Voorthuysen,* en *Margrieta van Someren;* dit moesten dus de ouders zijn van *Hester Knijff* hiervoor genoemd. Aldus de weg gewezen naar Den Helder en Huisduinen kon de volgende stap in eerste instantie worden gezet aan de hand van een gedrukte bron: Navorscher 1935 maakt op blz. 226 melding van *Hendrik Knijff,* commissaris en secretaris van den lande van Huisduinen en Den Helder (1653), met echtgenote *Johanna van den Brouck* (Delft) en kinderen (o.a.) *Joan, Cornelia* en *Pieter.* Het testament van *Johanna van den Brouck* [5]) bevestigt dat hun oudste zoon *Joan* heette en dat er voorts (o.a.) een zoon *Pieter* en een dochter *Cornelia, gehuwd* met *Abraham van Someren,* was. Mocht op grond hiervan reeds worden aangenomen dat secretaris *Hendrik Knijff* de vader van *Johannes Knijff* te Buren was, bewijs hiervoor levert een transportakte uit het rechterlijk archief Huisduinen en Den Helder [6]), welke op 26 januari 1693 door *Joan Knijff,* wonende te Den Helder, als gemachtigde van zijn moeder werd ondertekend met precies dezelfde handtekening als hij later in zijn functie van schepen te Buren gebruiken zou.

Aldus werd voor *Knijff* de aansluiting gevonden bij een der door Booth behandelde geslachten van die naam, voor *Momma* en *Peltzer* bij de werken van Macco en voor *Noot* bij de publicatie van de heer W. F. del Campo Hartman over het Arnhemse geslacht *Pauw* in Jaarboek Centraal Bureau voor Genealogie 1961.

De afkomst van *Johanna Maria Verbeet* is lange tijd in nevelen gehuld gebleven. Wel werden, zoals te verwachten was, haar doop en dus de namen van haar ouders, *Gerardus Verbeet* en *Johanna Alegonda ten Boven,* te 's-Hertogenbosch gevonden (7 augustus 1746) [7]), daar bleef het echter bij totdat ook hier een toevallige vondst uitkomst bood: In 's-Gravenhage ontdekte ik dat *Gerardus Verbeet* en *Johanna Alegonda ten Boven* in 1751 als getuigen waren opgetreden bij de doop van *Gerardus,* zoon van *Cornelis Verbeet,* apotheker aldaar, en *Maria Elisabeth ten Boven.* Kennelijk was hier sprake van twee broers die met twee zusters waren gehuwd. Het Haagse echtpaar was daar ook ondertrouwd, waarbij werd aangetekend dat de bruidegom geboortig was van de Grave en de bruid van Maastricht. Grave nu bleek de bakermat te zijn van een uitgebreid geslacht *Verbeet* met ingewikkelde

4) Ook het oudste kind van het echtpaar *Noot-Momma,* de op 18 aug. 1713 te Maastricht gedoopte dochter *Anna Jacoba, was* — behalve naar Georgs moeder — naar Barbara's vader genoemd. 'Zii trouwde te Zoelen 15 april 1760 met de Doesburgse burgemeester *Johannes Janssen, op* attestatic van haar oom Ds. Adolf *Hendrik Noot;* op 13 nov. 1779 woonde zij te Buren in een huis van haar neef *Cornelis Frans Adolf Knijff,* die haar de vrije bewoning legateerde in zijn testament van die datum (R.A. Leerdam 49 f. 37vso.).

Volledigheidshalve 'zij hier voorts vermeld dat de in 1683 gedoopte *Barbara Momma* een volle nicht was van haar echtgenoot *Isaac Peltzer* (haar moeder was een zuster van zijn vader) ; ik vraag mij af of voor hun huwelijk in 1734 een dispensatie nodig geweest is; ook hiermede zou een bewijs van haar identiteit geleverd kunnen worden. Het huwelijk bleef kinderloos.

Wellicht is dit tenslotte een geschikte gelegenheid erop te wijzen dat in de Nederlandse genealogische litteratuur nog een derde *Barbara Momma* voorkomt: Bijblad Nederlandsche Leeuw dl. I, blz. 107 noemt haar (VZ) als echtgenote van Ds. *Tobias Mylius.* Als aanvulling op het daar vermelde kan worden medegedeeld dat zij ca. 1605 te Aken geboren werd als dochter van *Leonhard Momma* en *Barbara Beck* (nrs. 88 en 89 hierachter). Dit blijkt (wordt althans hoogst aannemelijk gemaakt) door de omstandigheid dat te Lelden bij dopen van, kinderen nit het huwelijk *Mylius-Remeus* (IV 1 en 2) als getuigen optraden *Abraham Momma, Wilhelm Momma* en *Maria Schrimpf* geb. *Momma,* die alle drie kinderen waren van *Leonhard Momma* en *Barbara Beck* (verg. noot 75). Laatstbedoelde *Barbara Momma* behoort tot de voorouders van *Pieter van Vollenhoven,* de verloofde van H.K.H. Prinses *Margriet* (zie Ned. Leeuw 1965, k. 16G: zij was de moeder van de aldaar onder nr. 876 genoemde Dr. *Tobias Mylius*).

5) Alkmaar, notaris Arent van der Goes, 21 juli 1692.

6) Inv. nr. 6734.

7) Hoewel zij zeer jong gehuwd moest zijn gaf de weinig alledaagse voornamencombinatie van haar moeder de doorslag bij de beantwoording van de vraag of zij de gezochte wel. zijn kon; er is trouwens geen enkel alternatief.

familieverhoudingen dcordat er nog een dubbele alliantie bestond (met de familie *Keeskens* uit Gennep), alsook door huwelijken tussen bloedverwanten [8]). Ook *Maria Anna Heijdings,* de derde echtgenote van *Cornelis Frans Adolf Knijff,* speelt hierbij een rol omdat zij eerder gehuwd was met *Thomas Verbeet* (1750-178 1) , zoon van de vorenstaande Haagse apotheker *Cornelis Verbeet en Maria Elisabeth ten Boven.* Ds. *Johannes Verbeet,* de predikant van Herwijnen, die het huwelijk *Knijff-Verbeet* inzegende, werd te Delft gedoopt op 13 juni 1726 als zoon van *Johannes Verbeet,* welke laatste zowel via zijn vader *(Gerardus)* als via zijn moeder (*Theodora Keeskens)* een volle neef was van de vader der bruid.

Johanna Alegonda ten Boven werd op 8 oktober 1717 te Maastricht gedoopt als dochter van *Wilhelmus ten Boven* en *Johanna Maria Schwencke.* Laatstgenoemde was een zuster van de Haagse professoren *Thomas* (ontleed- en heelkunde) en *Martinus Wilhelmus Schwencke* (botanie)[8a]). Aan weerszijden konden nog enkele generaties worden toegevoegd, onder meer met behulp van het Personenstandsarchiv te Brühl.

En dan nu het resultaat van het onderzoek, aanvangende met de kinderen van het echtpaar *Knijff-Verbeet:*

1a. *Jan Hendrik Knijff* [9]), geb. Leerdam 1 sept., ged. aldaar 4 sept. 1763: kapitein bij de schutterij van Leerdam, heemraad van ter Leede, waardsman der polders Leerdam en Schoonrewoerd; ontvanger, schout en secretaris van Acquoy, burgemeester van Everdingen en Zijderveld; † 9 dec. 1837, begr. Leerdam; tr. Leerdam 20 sept. 1791 *Johanna Susanna Catharina Beekhuis,* geb. Schwerte (graafschap Mark) 19 mei, ged. aldaar 13 juni 1767, † 22 dec. 1816, begr. Leerdam [10]), dochter van Ds. *Johann Hermann Mauritz Beckhaus* en *Anna Elisabetha Theodora Miethaus.* Uit dit huwelijk sproot nageslacht [11]).

1b. *Johanna Aldegonda Knijff,* geb. Leerdam 27 aug., ged. aldaar 2 sept. 1764; na het overlijden van haar echtgenoot zette zij diens negotie in wijnen te Leerdam voort; † Amsterdam, ten huize van haar schoonzoon *Jan van Voorthuysen, 25* sept. [12]), begr. aldaar (Oosterkerk, graf 476) 1 okt. 1827; tr. Leerdam 23 dec. 1786 *Jan Hendrik de Villeneuve,* ged. Leerdam 3 okt. 1762, kapitein in Statendienst, later wijnhandelaar te Leerdam, † aldaar 17 jan., begr. 22 jan. 1810, zoon van *Daniël Meindert* en *Françoise Sprongh* [13]). Uit dit huwelijk sproot nageslacht.

1c. *Suzanna Knijff,* geb. Leerdam 27 maart, ged. aldaar 30 maart 1766, † in 1767 [10]).

2. Mr. *Cornelis Frans Adolf Knijff,* geb. Stolberg 14 nov. [10]), ged. aldaar 18 nov. 1743 [14]); kwam in 1749 met zijn ouders van Stolberg naar Buren: jur. cand. Harderwijk 6 sept. 1762; op 2 dec. 1762 deed hij geloofsbelijdenis te Leerdam met uitdrukkelijke toestemming van de predikant te Buren waar hij toen nog woonde; burgemeester van Leerdam (1766-1795) [15]), schout (1788-1791) en geautoriseerd drossaard aldaar, penningmeester en waardsman generaal over de respectieve polders in het graafschap Leerdam (sedert 1763) ; rentmeester der domeinen, ontvanger der stad en lande van Leerdam: luitenant-kolonel van de schutterij aldaar (1793), opperbrandmeester (1810); sedert 20 dec. 1776 regelmatig als ouderling vermeld [16]); uit zijn testamenten van 13 nov. 1779 en 21 jan. 1783 blijkt dat hij huizen

8) Zie Gens Nostra 1963. 71/72.

8a) Zie over **hen het** onlangs verschenen boek „Wandelingen door Oud-Den Haag" door Johan Schwencke, hoofdstuk L; voor de in de laatste alinea daarvan gedane mededeling als zouden alle naamdragers afstammen van *Johann von Schwencke zu Friesenburg in* Emsland, zijn geen bewijzen voorhanden.

9) Wapen *Knijff:* in goud drie ketelhaken van zwart, geplaatst 2, 1 (misschien kan dit nog dienen als antwoord op de vraag gesteld in Ned. Leeuw 1958 k. 491). In de kerk van Leerdam trof ik dit wapen aan op een grafzerk die ogenschijnlijk gedeeltelijk was afgekapt voordat het *Knijff*-wapen erop werd aangebracht; van het oude randschrift bleef de naam *Ian Speyerse* leesbaar (deze was schepen en burgemeester van Leerdam ca. 1640). Verg. Ons Voorgeslacht 1964 blz. 231, nr. 2.

10) MS-genealogie *Knijff* (ca. 1820 met latere aanvullingen), in het bezit van Mevrouw J. M. Bouman-der Kinderen te Roermond.

11) Dit echtpaar had een zoon *Jacob Willem Frederik Knijff,* die een militaire loopbaan koos. Van hem is een dagboek bewaard gebleven waarin hij zijn reis naar en verblijf in Oost Indië beschrijft (ca. 1830; in het bezit van zijn afstammelinge, Mevrouw J. M. Bouman-der Kinderen te Roermond).

12) Volgens haar overlijdensadvertentie („eene borstkwaal maakte het einde aan haar christelijk leven"). Zie over *Jan van Voorthwysen* en zijn voorouders Ned. Leeuw 1963 k. 242 e.v.

13) **Verg.** Ned. Leeuw 1962 k. 3 e.v., waarin tevens gegevens over de voorouders van *Françoise Sprongh* te vinden zijn.

14) Zie inleiding.

15) Op 9 juli 1787 werd hij gearresteerd als zondebok voor de relletjes die drie dagen tevoren in Leerdam hadden plaats gevonden; hij werd naar 's-Gravenhage gebracht en moest zich verantwoorden voor het Hof van Holland (Res. dd. 19 sept. 1787) ; echter, „bij eene gansche turbe van de getuigen blijkt dat gemelde Burgemeester *Knijff* van 't begin van 't oproer in dien avond tot het einde van hetzelve in den morgenstond nevens verseheiden meede Regenten van Leerdam, welke Stad in dien tijd was ontbloot van militie, onvoorzien van genoegzame adsistentie om de Justitie door autoriteyt te kunnen maintineeren en daar veele der burgers (waar onder zig een groot getal vreemdelingen had gemengd) of achter bleeven of ontwillig waren de Regering te adsisteren, zich beijverd heeft en zijn best gedaan om (zelfs zonder eigen gevaar te ontzien) de oproerige menigte. dan door dreigementen dan met gebeden. somtijds met harde en dan wederom met zachte woorden, was 't mogelijk te stuyten en tot bedaaren te brengen"; hij werd clan ook onschuldig bevonden en vrijgelaten; „den 5e October (is) onsen borgemeester C. *F.* Adolf *Knijff* wederom in Leerdam gekoomen en is door de gansche borgerij met de uiterste pragtigheyd *en* liefde ingehaalt onder het gestadig roepen van Hoesé Oranje boven" (Dagboek A. de Wit). Men leze hierover „Een echt verhaal van het voorgevallende te Leerdam, in het bijzonder op den Gden July 1787" door F. L. Blom in. Zuid-Holland, jrg. 8 en 9, voorts de artikelen van dezelfde schrijver (onder pseudoniem Van ter Leede) in De Gecombineerde. sept./okt. 1961. alsmede P. M. van Gent. Leerdam door de eeuwen heen (Leerdam, 1937), aan welke bronnen het vorenstaande werd ontleend (verg. ook Ned. Leeuw 1962 k. 15, noot 16).

Ter gelegenheid van de gevangenneming van burgemeester *Knijff* schreef Prins Willem V op 11 juli 1787 een brief met woorden van deelneming aau *Knijff*'s echtgenote *Maria* Anna *Heijdings.* Deze brief is bij de familie bewaard gebleven en enige jaren geleden door Mevrouw J. M. Bouman-der Kinderen afgestaan aan het Oranje-Nassau Museum. De tekst is aldus: „Mevrouwe. Ik neeme zeer veel deel in het ongelukkig sort van den Burgemeester Knijff en ben ten volle overtuigt dat hij onschuldig leit en niets anders gedaen heeft dan zijn Plicht. Maer mijn appuy kan thans van geen kracht zijn om hem te doen verlossen, zijn eenige misclaet is zijne aenkleeving aen mij en mijn huis. Alle Demarches die ik voor hem zoude doen, zoude hem schuldiger doen schijnen aen die geenen in wiens handen hij gevallen is. Dit maekt dat ik voor als noch niets doen kan om hem te helpen, het doet mij zeer leed dat ik UEd geen beter troost kan geven en blijve met achting Mevrouw, (w.g.) Uw d.w. dienaar W. Pr. v. Oranje". (volgens afschrift Koninklijk Huisarchief)

16) Hij schijnt betrokken te zijn geweest bij een geschil tussen de magistraat en de kerkeraad hetwelk op 22 dec. 1777 beslecht werd met de afspraak dat voortaan altijd een lid uit het college van de magistraat tot ouderling zal worden beroepen (R.A. Leerdam 80, X). Als ouderling deed *Knijff* in 1754 van zich spreken door zijn bezwaren tegen de wijze waarop de diakonie de levering van geneesmiddelen aan de armen placht aan te besteden „bij de ene of andere Quaksalver"; hierbij trad opnieuw een meningsverschil met de magistraat aan den dag (vriendelijke mededeling van de heer F. L. Blom te Leerdam, ontleend aan de kerkeraadsnotulen).



Mr. CORNELIS FRANS ADOLF KNIJFF
(1743—1810).
Fotografische reproductie in de Oudheidkamer te Leerdam
van een portret, welks aard en verblijfplaats onbekend zijn.

(o.a. te Buren) en landerijen, alsmede „Fabricquen of Traficquen" in eigendom had: deze laatste moesten ongewijzigd blijven tot het huwelijk of de meerderjarigheid van zijn kinderen; voorts bezat hij twee grafkelders in de Leerdamse kerk: op 8 sept. 1791 schonk hij zijn brouwerij „De dubbele ankers" aan de Hoogstraat te Leerdam aan zijn zoon (nr. 1 a) ter gelegenheid van diens huwelijk: † Leerdam 13 aug. [16a]), begr. aldaar 18 aug. 1810: tr. 2° Gouda 22 jan. 1771 *Adriana Elisabeth Bisdom,* geb. Haastrecht 8 mei 1742, † in 1777, begr. Leerdam [10]), dochter van *Theodorus* en *Maria van Harthals;* (kinderloos). Tr. 3° 's-Gravenhage (Kloosterkerk) 12 mei 1782 *Maria Anna Heijdings,* ged. Amsterdam (Amstelkerk) 2 nov. 1752, † Leerdam 25 maart 1815, dochter van *Johannes* en *Catharina Maria Richard* en weduwe van *Thomas Verbeet* [14]), (kinderloos); tr. 1° (ondertrouw 6 nov.) Leerdam 23 nov. 1762 (ingezegend doos Ds. Verbeet van Herwijnen [14]))

3. *Johanna Maria Verbeet,* ged. 's-Hertogenbosch (Grote Kerk) 7 aug. 1746: zij deed geloofsbelijdenis te Leerdam op 17 sept. 1762; † Leerdam 10 nov. 1766 [10]), begr. aldaar [17]).

4. *Hendrik Knijff,* geb. 1 maart [10]), ged. Buren 2 maart 1704; in 1733 luitenant in Statendienst; benoemd tot kapitein in het regiment Doys 21 nov. 1740 [18]); in 1742 in garnizoen te Maastricht, later te Stolberg in het regiment Buddembrock; in 1749 keerde hij terug naar Buren waar hij woonde als gepensioneerd kapitein [19]); † Leerdam 3 aug. 1770 [19a]); tr. (ondertr. Stolberg 28 dec. 1742/Maastricht 4 jan. 1743) Stolberg 14 jan. 1743 [14])

5. *Maria Elisabeth Noot,* ged. Maastricht (Janskerk) 21 dec. 1714: woonde in 1742 (waarschijnlijk met haar moeder) te Stolberg, en in 1771 te Leerdam: † 1772 [10]). Dit echtpaar testeerde te Buren, 14 nov. 1749 [20]).

6. *Gerardus Verbeet,* ged. Grave 29 april 1701; woonde tijdens zijn eerste huwelijk te Ravenstein, later (1746) te 's-Hertogenbosch, vervolgens te Rotterdam en tenslotte te Leerdam waar hij van 1758 tot 1762 als schepen vermeld wordt en in 1760 bovendien als burgemeester; † na 11 nov. 1762, — tr. 1° (ondertr. Grave 3 aug. 1726) te Ravenstein *Eva Pel;* — tr. 2° Maastricht 13 jan. 1745 (huw. voorw. nots. A. Morren te Maastricht 26 dec. 1744)

7. *Johanna Alegonda ten Boven,* ged. Maastricht (Janskerk) 8 okt. 1717: woonde in 1744 te Maastricht: † na 6 aug. 1752 (doop jongste kind).
Zij kwamen op 26 juni 1750 met kerkelijke attestatie van Rotterdam naar Leerdam.

8. *Johannes Knijff,* geb. Huisduinen 25 aug. 1655 [10]); woonde aanvankelijk in Den Helder (1693)[14]) doch na het overlijden van zijn ouders' verhuisde hij naar Buren (Kerkstraat) in welks omgeving hij landerijen geërfd had; ouderling (1701-1704 [21])) en schepen (1716—1722) aldaar: gegoed onder Erichem [22]); begr. Buren 29 april 1730 [23]); tr. Buren 2 april 1699

9. *Elisabeth (Lijsbeth) Doggers,* waarschijnlijk geb. Den Helder waar zij vermoedelijk in 1689 als *Lijsbeth Claas* doopgetuige was; woonde in 1699 te Buren (waar haar naam bij de ondertrouw op 19 maart nog wordt verbasterd tot *Buggers);* nog daar vermeld op 1 juli 1728; waarschijnlijk voor 1735 uit Buren vertrokken en elders overleden [24]).
Dit echtpaar maakte op 9 okt. 1724 te Buren een testament [25]), waarbij de met kapitein *Gerbrant Schutter* gehuwde dochter *Johanna Maria* [26]) en de zoon *Hendrik* tot erfgenamen werden benoemd.

10. *Georg (Jurrien) Noot,* ged. Arnhem 1 mei 1692; student te Harderwijk 6 mei 1710 [14]); woonde later te Maastricht, commies aldaar?, † voor 15 sept. 1746 (begr. Janskerk te Maastricht 21 juli 1730? [27])); tr. Maastricht (Janskerk) 9 april 1712 [14])

16a) Zijn overlijdensadvertentie luidt alsvolgt: „Mijn hartelijk geliefde Echtgenoot, de Wel-Edele Gestrenge Heer en Mr. *Cornelis Frans Adolf Knijff,* Oud Burgemeester, Ontvanger en Waardsman-Generaal van de Stad en Lande van Leerdam, wierd mij heden, door den dood ontrukt, na eene Ziekte van 9 Weken. Hij bereikte den ouderdom van 66 Jaren en 9 Maanden, van welke ik ruim 25 Jaren met hem in de gelukkigste Echtvereeniging leefde. Ik betreure met zijne mij waarde Kinderen en Kinds-Kinderen het treffend (verlies) van zulk eenen braven Man en Vader. Hij was de vreugde van ons en zijne Vrienden. de weldoender van zijne ongelukkige Mede-menschen. In het openbaar is wel hulde gedaan aan zijne Menschlievendheid in de Watervloeden van Ao. 1784 en 1809 betoond, doch nog meer beoeffende hij deze deugd in het verborgen. Alleen de Godsdienst en het vertrouwen, dat mijn geliefde Overledene gelukkig is aangeland in de Gewesten der zaligheid. in welke hope hij on zijn Ziek- en Sterfbed regt Kristelijk zich verheugde, vertroost mij. Geve hier van langs dezen thans gebruikelijken weg kennis aan Vrienden en Bekenden; zonder Brieven van Rouwbeklag houde ik mij van alle deelneming verzekerd. Leerdam den 13 van Oogstmaand 1810. *Maria Anna Heijdings,* Wed. C. *F. A. Knijff."*

17) Indien de — niet meer te controleren, doch bv. door Polvliet (MS Nederl. Leeuw) bevestigde — overlijdensdatum juist is, dan is zij 'een wel zeer jong overleden voormoeder van een talrijk nageslacht. (verg. Gens Nostra 1962, 299).

18) Commissieboek Raad van State H 13 f. 57.

19) Regiment Raders, onder capittel der krijgsgevangenen geweest zijnde officieren (Extraordinaire Staten van Oorlog 1750-1770).

19a) R.A. Leerdam 68 f. 23vso.

20) R.A. Buren 100 f. 228.

21) Op 10 dec. 1707 tot ouderling „verkooren"; „gaat af" 19 jan. 1704.

22) Hij wordt als koper van bouwland vermeld op 28 nov. 1694 (R.A. Buren 85 f. 203) ; als verkoper in 1711 *en* 1726: on 28 juli 1727 was hij borg voor zijn schoonzoon, kapitein *Gerbrant Schutter,* waarbij o.m. verbonden werden „Het Hoflant" (drie mergen boomgaard met groot huis, berg, schuur en bakhuis), „Het Weijken" (elf hond boomgaard „soo carssen als appelen"), en „Den Uijtvang" (vier mergen min twee hond bouwland), R.A. Buren 90 f. 55. Op 1 juli 1728 werden deze landerijen door hem en zijn echtgenote beleend, R.A. Buren 90 f. 104. Men vergelijke de transportakte van 19 sept. 1667 bedoeld bij nr. 33, waarin kennelijk van dezelfde percelen sprake is.

23) „1730 den 29 april is begraven de out schepe *Knijf* in de kerck, een eycke kist'.

24) Zij komt niet voor op de lidmatenlijst van dat jaar en werd evenmin te Buren begraven.

25) R.A. Buren 99 f. 282vso.

26) De levensloop van deze dochter is niet geheel duidelijk: volgens de in noot 10 bedoelde MS genealogie zou zij op 22 maart 1695 geboren zijn (dus een aantal jaren voor haar ouders' huwelijk, waarvan overigens de datum in het handschrift niet genoemd wordt) ; haar doop is niet te vinden; zij zou reeds in 1713 (huwelijk evenmin te vinden) getrouwd zijn met de officier *Gerbrant Schutter* (kleinzoon van zijn naamgenoot, predikant te Westgraafdijk en Buren, die in 1650 gehuwd was met *Maria Knijff,* zuster van nr. 16) en uit dit huwelijk stamt een op 3 nov. 1715 te Venlo gedoopte zoon Hendrik *Pieter, een* dochter *Johanna Elisabeth* die ca.. 1736 trouwde met. *Luyer Egbert Daendels* (zie Ned. Leeuw 1960 k. 94), alsmede de te Buren in 1719 en 17.20 gedoopte zoons *Joan* en Jacob (verg. Ned. Leeuw 1909 k. 172 B.V.).

27) Toen werd daar „de heer commies *Nooth"* begraven. Op 15 sept. 1746 wordt *Barbara Momma* uitdrukkelijk weduwe genoemd; bij de doop van *Cornelis Frans Adolf Knijff* op 18 nov. 1743 staat zij te boek als „Frau *Barbara Noot* geborene *Momma",* indien hieruit gelezen moet worden dat haar echtgenoot nog in leven was, kan deze dus niet de in 1730 overleden commies geweest zijn; echter, volgens de ondertrouwakte van *Maria Elisabeth Noot* woonde deze eind 1742 reeds in Stolberg en het ziet ernaar uit dat haar moeder daarheen is teruggekeerd na het overlijden van haar echtgenoot.

11. *Barbara Momma,* ged. Stolberg 16 mei 1688 [14]); na het overlijden van haar echtgenoot keerde zij van Maastricht naar Stolberg terug en in 1749 volgde zij haar dochter en schoonzoon naar Buren: begr. Buren 9 jan. 1755 [28]).
12. *Sander Cornelis Verbeet,* ged. Grave 24 dec. 1656; „Mr. Backer, distelateur en borger" aldaar [29]); † vóór 25 nov. 1721, — tr. 1° (ondertr. Grave 2 okt.) Beers 21 okt. 1683 *Hendrina Heijmans;* tr. 2° (ondertr. Grave 9 nov.) Neerasselt 25 nov. 1685 *Helena van Hummelo;* — tr. 3° (ondertr. Grave 23 okt.) Mill 7 nov. 1694
13. *Geertruijd Keeskens,* ged. Grave 18 maart 1671; op 25 nov. 1721 en 22 sept. 1722 transporteerde zij renten, waarbij huizen in de Roghstraat resp. achter het gasthuis te Grave als onderpand dienden [29]); † na 22 sept. 1722, begr. Grave 6 jan. 1735 of 16 juni 1740? [30]).
14. *Wilhelmus ten Boven,* ged. Friemersheim (graafschap Meurs) 25 sept. 1684; woonde bij ondertrouw te Maastricht, burger aldaar 26 okt. 1714; begr. Maastricht (Janskerk) 5 nov. 1739, tr. (ondertr. Maastricht 5 okt.) Meerssen 21 okt. 1714
15. *Johanna Maria Schwencke,* ged. Maastricht (Janskerk) 2 aug. 1697; burgeres aldaar, apothekeres van de stad en van het militaire garnizoenshospitaal, testeert Maastricht (nots. A. Morren) 26 sept. 1745; begr. Maastricht (Janskerk) 20 sept. 1749 [31]) [14]).
16. *Hendrik Knijff,* geb. Linschoten 3 febr. 1631 [10]); secretaris van den lande van Huisduinen en Den Helder, commissaris van de Oost- en West-Indische Compagnie. van de Staten van Holland en van de Staten-Generaal voor de zee- en landmilitie op Den Helder, convooimeester aldaar; gegoed onder Erichem bij Buren, kocht daar nog land in 1691 [32]); † tussen 17 okt. 1691 [33]) en 21 juli 1692 (in 1691 [10])), tr. (ondertr. Delft 3 okt.) Schipluiden. op of kort na 18 okt. 1654
17. *Johanna van den Brouck,* ged. Delft (Oude Kerk) 11 jan. 1626; zij testeerde als weduwe te Alkmaar op 21 juli 1692 [5]) [14]); † in 1693 [10]).
    Dit echtpaar maakte een testament te Delft, 19 juni 1655 [34]).
18. *Claes Laurensz. Dogger?,* † vóór 20 febr. 1680, tr.
19. *Maritge Dircks?,* † vóór 20 febr. 1680 [35]).
20. *Hendrik Noot,* ged, Arnhem 4 aug. 1665; tr. Arnhem 28 juni 1691

28) „Vooraan onder de mansbanke". Dit graf — dat afkomstig was van de burgemeestersfamilie van Ewijk — werd in 1749 door de kerk gekocht, van „Jufvrouw *van* den *Berg*" (d.w.z. *Arnolda Noot,* weduwe *Van* den *Berg,* zuster van nr. 10), die er in 1752 begraven werd; na het overlijden van zijn schoonmoeder werd het door *Hendrik Knijff* ***van de*** kerk gehuurd.

29) "R.A. Grame 263 fs. 133 en 152.

30) als „Vrou *Verbeet*"; gezien de uitgebreidheid van deze familie te Grave, is het onzeker of zij bedoeld is.

31) „Met dit lijk is 't Graff voor de Lessenaar gemerkt C :2 vol gemaakt."

32) R.A. Buren S4 f. 315 dd. 22 juli 1691; zie ook bij nr. 33.

33) Op deze datum ondertekende hij *voor de* laatste maal een schepenakte te Huisduinen; daarna tekent zijn zoon Piet& als substituut.

34) N.A. Delft, 2000.

35) Op 20 febr. 1680 verkocht de curator van hun boedel een voorhuis met erf aan *Meyndert Claesz. Dogger* (R.A. Huisduinen on Helder 6729) ; op 16 okt. 1689 was *Lijsbeth Claus* (nr. 9?) in Den Helder doopgetuige bij een kind van Jacob *Claesz. Dogger.* Deze *Meyndert* komt ook voor als *„Jongedogger"*, terwijl een derde broer wordt aangeduid als *Laurens Claasz. Ouwedogger.* („dogger" betekent kabeljauwvisser; de naam komt in de 17de eeuw ook op Texel voor.)

21. *Anna Rochling* (s) [36]).
22. *Jacob Momma* [14]), ged. Stolberg 11 aug. 1647; kerkelijk „konfirmiert" bij de gereformeerde gemeente te Stolberg 1664; „Kupfermeister" te Stolberg; „Gemeinde Altester" en diaken aldaar; tr. ca, 1672 ('oudste kind ged. 29 nov.)
23. *Maria Peltzer* [14]), waarschijnlijk geb. in 1651; „konfirmiert" Stolberg 1667.
24. *Jan Aerts Verbeet,* woonde 1638 „in de Brake": † na 24 april 1673 [37]), tr. Grave 16 jan. 1639
25. *Lijsbeth Cornelissen,* geb. te Tiel; woonde 1638 „in de Brake": † na 17 juli 1662.
    Op 6 sept. 1657 verkochten zij een „cool ofte moeshof gelegen buiten de brugpoort in de nieuwstad" te Grave en op 17 juli 1662 gaven zij een, half huis aan de Hamstraat aldaar in onderpand voor een schuld [38]).
26. *P(i)eter Keeskens,* geb. te Gennep: waarschijnlijk was hij schipper van beroep; † na 25 juni 1675, tr. Grave 16 febr. 1653
27. *Maria Lamberts de Bruijn,* volgens haar ondertrouwakte geboortig van Grave, waar zij echter niet gedoopt werd; † na 25 juni 1675.
    Op 25 juni 1675 transporteerden zij aan hun zoon *Lambert* een „caeghschuijt" met toebehoren [39]).
28. *Jan ten Boven,* ged. Friemersheim 12 dec. 1657, tr. aldaar (ingezegend door Ds. Johannes Isaaci van het naburige Hoch-Emmerich) 2 aug. 1684
29. *Maria Elisabeth Bauman,* geb. 6 jan. („vulgo Dreijkönigentag genant des morgens zwischen 1 und 2 uhr"), ged. Friemersheim 10 jan. 1666 (tegelijk met haar tweelingzuster *Gerdruif).*
30. *Mathijs Walraad Schwencke* [40]), geb. in het graafschap

36) Hier vertoont de kwartierstaat een der in de inleiding bedoelde leemten. Ik hond het ervoor dat *Anna Rochlings* behoorde tot de familie *Rochlingius,* van wie ik slechts de volgende schaarse gegevens heb kunnen vinden: Ds. *Johannes Rochlingius,* predikant te Gendringen 1610 † in 1631. Kinderen: *Anna.* ondertr. Doetinchem 16 febr. 1645 *Jan Ruissinck (Roessinck) Gerritsz.,* zij komt op *1.2* maart 1700 nog voor als diens weduwe (R.A. Stad Doetinchem 528 f. 325) ; *Henricus,* tr. 's-Heerenberg 17 dec. 1651 *Aleida van Ewick,* wed. van *Thomas Smidt,* burgemeester ald.; Ds. *Wilhelmus,* predikant te Etten 1635, Lichtenvoorde 1648. Laatstgenoemde komt ook voor met de naam *Rochling(h)* ; in 1667 trad hij op als keurnoot te Lichtenvoorde (Recht. Arch. inv. nr. 25) ; hij tr. (ondertr. Emmerik 18 aug. 1641) *Cathrina van* den *Broeck (dr.* van *Jacob,* ontvanger van de Nederlandse licenten ald.) ; kinderen : *Jacobus,* belijdenis Lichtenvoorde Pasen 1673, tr. 1" Emmerik 19 okt. 1677 *Cunera Gerritsen,* cir. van *Herman Gerritsen,* raad ald., — waaruit *Anna Catharina* ged. Emmerik 1.2 aug. 1678 —, hij tr. 2" (ondertr. Emmerik 30 maart 1681) te Kleef *Anna* Rens, dr. van Hendrik, won. ald.; en *Agnes,* belijdenis Lichtenvoorde Pinksteren 1664, tr. *Gisbert Smit,* waaruit een zoon, ged. te Emmerik in 1678.

Te Nijmegen. huwde op 19 jan. 1679 *Henrina Rochlingia,* weduwe van *Herman Gerrits.* uit Emmerik met *Bartholomeus de Swart.*

Tenslotte heb'ik éénmaal vermeld gevonden Georg *Rochling,* tegen wie in 1658 de rentmeester van Gendringen *en* Etten procedeerde terzake van een uitweg van de Voorste Grevenmaat (Arch. Huis Bergh, inv. nr. 4025) ; in hem zullen wij vermoedelijk de vader van *Anna Rochling(s)* moeten zien, aangezien immers haar oudste zoon dezelfde — niet in de familie *Noot* voorkomende — voornaam droeg. Wellicht werd Anna in Gendringen geboren, van welke plaats zowel de kerkelijke als de rechterlijke archieven verloren gingen; *Georg,* die in 1658 blijkbaar meerderjarig was, zou een derde zoon van Ds. *Johannes Rochlingius* kunnen zijn. Uit de processtukken van 1658 blijkt nog dat zijn schoonmoeder, de weduwe *Jan Ansems,* eigenaresse was van het perceel „Gerrit van Huet slach" te Gendringen.

37) R.A. Grave 261 f. 142: hij treedt op als momber.

38) R.A. Grave 260 f. 296vso. (moderne nummering) en 261 f. 3vso.

39) R.A. Grave 261 f. 154.

40) Ook *Swink, Swienk(en), Swenke* enz.; meestal wordt hij alleen *Walraad* genoemd.



Ds. JOHANNES KNIJFF
(1604-1667).
Kopergravure door J. Suyderhoef (1654)
in het Rijksprentenkabinet te Amsterdam.

Waldeck; hij zou in het gevolg van de vorst van Waldeck naar Maastricht zijn gekomen en aldaar aannemer der leverantiën voor de hospitalen geweest zijn [41]); begr. Maastricht (Janskerk) 18 okt. 1719; tr. (ondertr. Maastricht (Janskerk) 11 dec. 1693)

31. *Maria Berja* [42]), ged. Maastricht (Janskerk) 19 aug. 1672; begr. Maastricht (Mathijskerk) 13 sept. 1731[43]).

32. Ds. *Johannes Knijff*, geb. Utrecht 28 sept. 1604 [10]); theologisch student te Leiden 27 febr. 1625 (volgens inschrijving 22 jaar oud); predikant te Linschoten 1629, veldpredikant 1634, te Breukelen aug. 1634; per 1 sept. 1639 kwam hij van laatstgenoemde plaats naar Alkmaar waar hij tot zijn dood stond: † Delft (waar hij gecommitteerde was in verband met het beroep van Ds. Arnoldus Bornius), in de 'herberg De Toelast 25 juni 1667 's morgens ten vijf uuren" [10]), begr. Alkmaar (Grote Kerk) 28 juni d.a.v. [44]), tr. (ondertr. Buren 23 maart 1628) Utrecht (Geertekerk) 15 april 1628

33. *Hilleken Hendriks van Angelen*, geb. te Buren; zij woonde daar nog bij haar ondertrouw en was daar gegoed: op 19 sept. 1667 droeg zij, geassisteerd door haar schoonzoon Ds. *Gerbrant Schutter*, predikant te Buren (zie noot 26), een huis met boomgaard onder Erichem alsmede vier percelen bouwland en boomgaard aldaar (o.a. „het Weijtje" en bouwland „op den uytbanck", zie noot 22) over aan *Hendrik Knijff* (nr. 16)[45]); begr. Alkmaar (Grote Kerk) 4 aug. 1671.
Dit echtpaar testeerde te Utrecht (not. Willem van Galen) 20 maart 1629 en te Alkmaar (not. Cornelis de Haes) 24 nov. 1643 [46]) [47]).

34. *Gerrit Cornelisz. van den Brouck* („*van den Heuvel*" [48])), geb. te Delft: woonde bij ondertrouw aan de Koornmarkt aldaar; † na 15 nov. 1663, tr. Delft 25 sept. 1622

35. *Maria Piermans*, ged. Fijnaart 18 sept. 1596 [49]); woonde bij ondertrouw aan de Groene Warmoesmarkt te Delft; † na 15 nov. 1663.
Zij testeerden te Delft 15 nov. 1663 [50]).

40. *Jan Noot*, ged. Arnhem 15 maart 1635; † na 1678 (geboortejaar jongste kind); tr. Arnhem 10 juni 1657

41. *Erntge (Arnolda) Pauw*, ged. Arnhem 23 juni 1633 [51]); † na 1678.
In 1660 droegen zij hun aandeel in het huis in de St. Walburgstraat over aan haar broer *Jan Pauw* [52]).

42. waarsch. *Georg Rochling*, vermeld 1658; tr. vóór 1658

43? N. *Ansems Jansdr.* [36]).

44. *Leonhard Momma*, geb. in 1611; „Kupfermeister" te Stolberg; † aldaar 2 jan. 1670 [53]); tr. Stolberg 13 aug. 1645

45. *Maria Peltzer*, geb. in 1621: † Stolberg 31 okt. 1664 [54]) [55]).

46. *Diederich Peltzer*, geb. Stolberg in 1609; „Kupfermeister" te Aken en, nadat hij in 1652 als protestant uit Aken verdreven was, te Stolberg „auf der Roderburg"; hij breidde de Roderburg uit en bouwde er een tweede huis bij waarin hij woonde: † Stolberg 13 aug. 1667 [54]); tr. ca. 1642 (geb. jaar oudste kind)

47. *Adelheid Mewis*; † na 1 aug. 1683 (doopgetuige bij Barbara Momma, dochter van Leonhard Conrad [14])).
Op 9 juni 1657 kochten zij grond in de Peterstrasse te Aken [54]).

54. *Lambert Fransen de Bruijn*; burger van Grave; koopman en Maasschipper [56]); † tussen 8 april 1645 en 28 mei 1649; tr. 1° (ondertr. Grave 28 febr. 1615)

55? *Gertgien Jansdr.*, geb. te Zaltbommel: † vóór 9 mei 1624. Hij tr. 2° (ondertr. Zaltbommel 9 mei 1624) te Gorinchem

55? *Hendrickje Dircksdr.*, geb. te Culemborg; † na 28 mei 1649 [57]).
Zij testeerden te Dordrecht „met hun schip liggende in de haven binnen dese Stad" 8 april 1645 [58]) [59]).

56. *Jacob ten Boven*, geb. in 1605/'06; woonde bij ondertrouw in Friemersheim; begr. aldaar (70 jaar oud) 5 okt. 1676; tr. Friemersheim 12 maart 1651

57. *Druijtgen (Trutgen) fer Klein Linden*: woonde bij ondertrouw te Friemersheim; † aldaar „auff den 11 Tag ihres Kindesbeth" 16 dec., begr. Friemersheim 18 dec. 1667.

58. Ds. *Petrus Bauman(nus)*, geb. in 1622/'23; hij was gedurende 50 jaren predikant te Friemersheim (aldaar opgevolgd door zijn zoon *Johannes*); begr. Friemersheim 25 febr. 1700 „nachdem er am 21 Februarij sontags morgens zwischen 7 und 8 Uhren diese Welt durch einen sanften Abscheidt gesegnet"; tr. Friemersheim, huize Ossenberg, 6 juli 1657 (ingezegend door Ds. Benjamin Courman, predikant te Rheinberg)

41) Familie-aantekeningen *Schwencke*, in het bezit van de heer Chr. *Schwencke te* Wassenaar.

42) In de akten wordt de naam ook gespeld *Bersia, Bergea, Berga, Bersien, Bersche en Bergen*, welke verbasteringen door de Franse uitspraak van de naam wel verklaarbaar zijn. Volgens de in noot 41 bedoelde aantekeningen zou haar familie (aldaar genoemd *Berger*) om geloofsredenen uit Frankrijk gevlucht zijn (verg. nr. 124).

43) Daar werd toen althans „Juiffrouw de weduwe *Swencken*" begraven, terwijl op dat moment, voorzover ik kon nagaan, niemand anders aldus kon worden aangeduid.

44) De inschrijving luidt: „28 dito (Junii 1667) D. *johannes knijf*: te laet S:Cruys no 12 *f* 20.—"; de aanduiding „te laet" wil zeggen dat de begrafenisstoet te laat bij de kerk arriveerde, zodat extra betaald moest worden voor het langer luiden van de klokken. Wij mogen aannemen dat de overlevering omtrent het overlijden juist is, want de Alkmaarse kerkeraadsnotulen maken melding van een deputatie naar Delft in verband met het beroep van Ds. Bornius, terwijl de Delftse notulen bevestigen dat Ds. *Knijff* zich als lid van deze deputatie te Delft bevond op 22 juni 1667.

45) R.A. Buren 81 f. 243vso.

46) N.A. Alkmaar 108 f. 226vso.

47) Zie ook Navorscher 1911, 527.

48) Bij de doop van zijn kinderen noemde hij zich „*Gerrit van den Heuwel*"; hij, gebruikte dus de geslachtsnaam van zijn moeder; evenzo bij een proces in 1629 (R.A. Heiningen 1 f. 189vso., 190).

49) Doopgetuige was o.m. *Francyen* de *Pottere Lodewijksdr.*, nicht van de vader (zie de noten 81 en 54).

50) N.A. Delft 2200 f. 184.

51) W. F. del Campo Hartman, De Amsterdamse, Haagse en Utrechtse takken van het Arnhemse geslacht, Pauw; Jaarb. Centr. Bur. v. Genealogie, dl. XV blz. 101.

52) Zie ook bij nr. 82 en verg. Wapenheraut 1902, 423.

53) H. F. Macco, Aachener Wannen und Genealogien.

54) H. F. Macco, Geschichte und Genealogie der Familie Peltzer („Beiträge", dl. III; verg. noot 3).

55) Wapenheraut 1901, 210/211.

56) Ook zijn zoons *Frans, Hendrik, Jan* en *Dirk* oefenden laatstbedoeld beroep uit; als koopman wordt hij tesamen met zijn vader vermeld op 3 febr. 1632, R.A. Grave 259 f. 55vso. Een volgende akte van dezelfde datum behelst het transport van vader aan zoon van een erfenis, aangekomen van een zekere *Matthijs Neelen Bergems* te Maastricht.

57) N.A. Dordrecht 62 f. 503.

58) N.A. Dordrecht 61 f. 366.

59) Het staat niet vast welke van beide echtgenoten de moeder van nr. 27 was. Voor de eerste pleit de voornaamovereenkomst met nr. 13, voor de tweede het feit dat nr. 27 in 1671 haar jongste kind kreeg en dus maar nauwelijks vóór 1624 geboren kan zijn; haar trouwdatum doet een geboortejaar rond 1630 vermoeden.

59. *Maria Catharina Celesii,* geb. 1 juni *1624;* † *9 dec.* „des nachmittags urn viertel nach dreij Uhr", begr. Friemersheim 13 dec. *1668* (bij de dienst preekte Ds. Bernardus Isaaci van Hoch-Emmerich over Apost. 11 Cap. 11 Ps. 17); zij tr. 1° *Eberhard Schalkamps.*

62. *Willem Frans (Guillaume Frençois) Berja,* ged. Maastricht (Waalse kerk) 5 maart 1643; schoenmaker aldaar: † vóór 11 aug. 1684, tr. Maastricht (Waalse kerk) 5 nov. 1671

63. *Maria Catharina Holland(s),* waarschijnlijk als *Catrijna* gedoopt te Maastricht (Janskerk) 30 okt. 1644. Zij tr. 2° Maastricht, 11 aug. 1684 *Frans Smit,* uit Heinsberg, soldaat in de compagnie van overste Lindeboom.

(Slot volgt)

Inhoud van buitenlandse boeken en tijdschriften.

Indices op de buitenpoorterboeken van Brugge van 1548-1 788 door A. Schouteet. [Handzame,] 1965.

Als dl. 1 in de reeks „Poorterboeken van de Zuidelijke Nederlanden" verschenen en uitgegeven door de Vlaamse Ver. voor Familiekunde bevat dit werk in lexicografische volgorde de namen van die Brugse poorters, die voor kortere of langere tijd de stad verlieten zonder dat zij hun rechten als poorter verloren,. Indien burgers gedurende hun afwezigheid hun rechten als poorter wilden behouden, waren zij genoodzaakt zich als buitenpoorters te laten inschrijven en domicilie te kiezen bij een andere poorter binnen de stad. De inschrijving als buitenpoorter had plaats in de griffie van de stedelijke vierschaar. Het onderhavige register vermeldt in de lste kolom de geslachtsnaam, voornaam, naam van de vader van de buitenpoorter, in de 2de kolom de naam van de plaats waar de buitenpoorter zich vestigde, in de 3de kolom de datum van inschrijving en in de 4de kolom register en bladzijde waar de inschrijving te vinden is. Uit de veelheid van namen mogen hier slechts worden genoemd: *Baudet, Van Beversluys, Bezoete, Canis, Casenbroot, Van Eeghen, Van der Goes, Van Hilten, Lampsins, Van Loo, Malapert, Van der Mandele, Van der Meersch, Plasschaert, Van de Putte, Ramondt, Renterghem* en *Snouckaerf.*

Deutsches. Geschlechterbuch, bd. 135= 39ste „Allgemeiner Band".

Dit met vele portretten en andere afbeeldingen verluchte deel bevat naast de gebruikelijke rubrieken en registers de genealogieën *Horstmann* en *Pagenstecher* alsmede, *Albinus* „des Stammes *Weise"* (Mark Brandenburg) en *Mansfeld,* Edle *von Mansfeld* (uit Praag). Tot het uitgebreide geslacht *Horstmann,* dat afstamt van *Hildebrand Horstmann,* overl. Höringhausen (Hessen) 5 okt. 1637 en *Maria Lauck (Lucanus)* (1595—1679), behoort ook een tak te Rotterdam. Stichter van deze tak is: *Friedrich Wilhelm Otto Horstmann* (Mannheim 1847 - Hohenhonnef a.R. 1893), firmant Horstmann & Co., welke fa.. is opgegaan in de Standard-Oil Co., getrouwd met *Emilie Theodore Weise.* Onder de aangehuwden komen voor: *Fehmers, Van Hoboken,* heer van Hoedekenskerke *(Abraham,* 1874— 1957; de in het DGB, blz. 63, sub VIIIm, 4 gegeven aantekeningen *Van Hoboken* kunnen aangevuld worden met die uit NP. 1962, blz. 130, sub XIb), *Jochems, Van Kleffens, Pluygers* en *Ruys.* In plaats van: Wassenaar in Gelderland (blz. 66, sub Xh) leze men: Wassenaar *in* Zuid-Holland. Aan het slot van de genealogie is de kwartierstaat (64) van de vier kinderen van, *Rainer C. H. H. Horstmann* (geb. 1920) en *Lucy I. Pagensdecher* (geb. 1928) opgenomen. Hierna wordt behandeld de genealogie van de uit Warendorf (Westf.) stammende familie *Pagenstecher* met als stamvader *Jo(a) chim Pagensfecher (Pakensteker), 1360* „Kaufherr" en burgemeester van Warendorf. Ook dit wijd verbreide geslacht heeft verschillende banden met ons land: met kleine takken. in Groningen, Harderwijk, Hilversum en is o.a. verwant aan *Chabot (Elise Françoise Gabrielle Henriefte,* geb. Kralingen 3 mei 1888, tr. 1. Rotterdam 28 maart 1911 *Gerhard Pagenstecher,* geb. Elberfeld 20 nov. 1884, gesneuveld bij St. Quentin 4 april 1918; geb. datum is aanvulling op NP. 1953, blz. 63, sub IXg, 3. *E. F. G. H. Chabot* tr. 2. Amsterdam 27 sept. 1921 (echtsch. uitgespr. 1935) *Paul Hermann Georg Ambach,* geb. Berlijn 3 april 188 1, koopman, zn. van *Carl August Ferdinand en Dorothea Luise Auguste Waller* en wedr. van *Anna Luise Auguste Thiele. De* gegevens omtrent dit 2de huwelijk, dat het DGB niet vermeldt, zijn ontleend aan NP. 1953), *Dolleman* (met de plaatsnaam „Almels" zal verm. Almelo zijn bedoeld), *Geisweit, Van Heuckelem, Keetman, Otterbein* en *Rappard.*

Deutsches Geschlechterbuch, bd. 140= bd. 4 „Posener Geschlechterbuch (umfassend das gesamte Wartheland)."

Voorafgegaan door het bekende voorwerk en een lezenswaardig artikel over „Die Einwanderung deutscher Bauern ins Wartheland im 17. Jahrhundert" door H. Strehlau volgen de genealogieën: 1. *Draheim, 2. Hauffe (Gromadzinski, Von Hauffe-Gromadzinski), 3. Kelm* (met fragment-genealogie *Sauer),* 4. *Kindler, 5. Milbradt, 6. Nehring (Von Nehring, Nehring gen. von Szerdaheliy, Möller-Nehring)* met als „Anhang" o.a. de genealogie *Neerings* (Utrecht, Amsterdam). aanvangende met *Hermannus Neringh,* geb. Utrecht 6 okt. 1711. overl. aldaar 22 febr. 1776, tr. Utrecht 19 febr. 1746 *Maria van Swol,* geb. aldaar 20 maart 1712. Onder de aangehuwden treft men o.a. de namen *Hoppenbrouwer, Noest, Ruften* en *Wolleswinkel* aan; 7. *(Von) Petzel, Wege* met „Anhang" o.a. *Brinkmann, Hildebrand, Koerber* en *Weyrowitz* (het laatste geslacht, dat om geloofsredenen uit de Nederlanden zou zijn uitgeweken, zou oorspronkelijk *Van der Weyer* genaamd zijn), 8. *Woide* met fragment *Vigilantius.* Het geheel is met vele illustraties verlucht.

Handelingen Kon. Geschied- en Oudheidkundige Kring van Kortrijk, n.r. dl. XXXIV (1965).

Dit lijvige deel wordt geeopend met een artikel van de hand van J. Uytterhoeven, dat getiteld is: Baron *J.-B. de Béthune* (1821-1894) en de neogotiek. In hoofdstuk 111, waarin „De persoonlijkheid van *J.-B. de Béthune"* wordt behandeld, is een fragment-genealogie *De Béthune* opgenomen, dat de ouders en de negen kinderen van den genoemde geeft. Het oudste kind, *Maria Antoine Julie Clémence* genaamd, is getrouwd met Jhr. *Josephus Maria Wilhelmus Emmanuel de la Court* (1840-1907). Deze dochter is volgens dit artikel overleden Vught 5 jan. 1939, volgens NAB 1941, blz. 153, sub VIII echter 5 jan. 1937. — Ch. C. Selosse, Mouscron, visite à l'église Saint-Barthélemy. Geeft een uitvoerige beschrijving van de kerk te Mosschroen. Met vele illustraties w.o. graftombes, grafstenen en portretten. — J. Delbaere, De Plaats-

molen van Rumbeke. — G. van Nieuwenhuyse, De familie *Webber*. De Engelse familie Webber te Kortrijk in de 18e eeuw. Betreft het geslacht, waartoe behoort de laatste novice van Ter Duinen: *Josephus* Webber, geb. Kortrijk 1773, overl. als pastoor van Bossuit 1839. Stamouders van dit geslacht zijn: *Richard Webber*, zn. van *Niklaas*, geb. te Burlescombe, tr. *Anna Lewis*, dr. van *Thomas*, geb. Bristol ± 1689, overl. Kortrijk 25 jan. 1756. Met de portretten van *Anna Webber geb. Lewis* en van *Elisabeth Webber* — haar dochter —, die in 1751 te Kortrijk huwde met *Jan Jozef de Proost* (1724-1792), stammend uit het Brugse tinnengietersgeslacht van die naam. — E. Verheust, Courtrai sous Louis XV. La levée de miliciens de 1747. — E. Verheust, L'affaire de Saint-Genois. — J. van Gaver, Harelbeke verliest opnieuw een parel uit zijn aloude kroon: Het middeleeuws goed „ter Halle" ten dode opgeschreven.

Het Oude Land van Loon, Jaarboek jrg. XX (1965).

Hierin o.a. de volgende publicaties: 1. Datering en redactie van de Paweilhar, het oudste Luikse rechtsboek door E. Raskin; 2. Rond een gewapend conflict over Sipernau (Elen) in de XVIe en XVIIe eeuw door A. Rémans. Met enkele gegevens *De Fraipont* en *Van Rhoe: 3.* Twee kronieken, over de Frans-Hollandse Oorlog 1672-1678 door M. Frère en H. Baillien; 4. E. Jacques, De gevechten te Hechte1 in 1831; 5. Pl. Lefèvre, o. Praem. Les ornements histories de l'abbaye de Herkenrode au XVIe siècle; 6. J. Behets, Keurboeken, dorpskeuren en jaarkeuren in het graafschap Loon en het omliggende; 7. T. J. Gerits, o. Praem., De Luikse orgelbouwer G. *Robustelly*. Een bijdrage tot zijn leven en werk. *Guilleaume Robustelly* is geboren te Rolduc en verkreeg 9 sept. 1769 het Luikse burgerrecht.

Appeltjes van het Meetjesland, dl. XVI (1965).

G. A. C. van Vooren, Middelburg in Vlaanderen en de Hollandse Missie (1678-1700). Met overzicht van de aantallen 'dopen, huwelijken en begravingen geregistreerd in de registers der parochie Middelburg betreffende personen van Staats gebied (1679-1699). — A. Verhoustraete, Feodaal overzicht van Ruiselede, — P. Rogghé, Het Florentijns geslacht *Machet* in Vlaanderen. Van eenvoudige kooplieden, makelaars, geldschieters en woekeraars zijn de *Machets* grafelijke ambtenaren geworden. (XIIIde/XIVde eeuw.)

Le Parchemin, 'febr.-maart 1966.

Deze aflevering wordt geopend met een In Memoriam gewijd aan de oprichter van het tijdschrift: *Tony Cardon de Lichfbuer*, overl. 26 febr. 1966. — X. de Ghellinck Vaernewyck, Représentation des estats du noble pays et comté de Flandres dédié aux Sermes Archiducx d'Autriche princes souverains d'icelluy pays. — In de rubriek „Réponses" behandelt [F. M. J. L.] de Decker in twee fragmenten het geslacht *Hoens (Hoon)*. De eerste fragment-genealogie vangt aan met *Dieric Hoon*, overl. vóór juni 1461; met allianties *Halder* en *Jacop Huygesone*, geboortig van Amsterdam. Het tweede fragment begint met *Henri Hoons* X *Catherine's Conincx* (16de eeuw) met allianties *Van Eelen* en *Tholincx* (*Tholincq)* uit 's-Hertogenbosch.

Taxandria, n.r. dl. XXXVI (1964).

O.a. R. van Uytven besluit zijn uitvoerige studie over „De vroegste geschiedenis van de Onze Lieve Vrouw Priorij te Korsendonk 1393-1432." Dit gedeelte geeft behalve een overzicht van de taak der kloosterlingen en van de ambten een lijst van de bewoners tot 1500. De gegevens voor de lijst zijn ontleend aan het Obituarium, dat alleen de bewoners met hun sterfdata vermeldt. Daar het professieboek verloren is gegaan, ontbreken gegevens over intrede. Verder wijdt de Schrijver aandacht aan de voornaamste weldoeners van de priorij,

Vlaamse Stam, jrg. II (1966), afl. 1.

H. J. Bockstal, Wapenbreuken bij enkele families uit het Oudenaardse. De gegevens voor deze publicatie zijn aan een op het Stadsarchief van Oudenaarde berustend handschrift alsmede aan zegelafdrukken van de magistraat van 1367 tot 1590 ontleend. Beschreven worden in dit artikel o.m. wapens *Van den Bossche, Cabeliau, Van Heurne, Van der Meere, Vlaeminck* en als bijlage is gegeven een overzicht van de functies met jaren van genoemde personen. Een onuitgegeven studie van de auteur over „De zegels van de burgemeesters, schepenen, oppervoogden en ontvangers van de stad Oudenaarde" en de in voorbereiding zijnde studie over „De wapenramen van het klcosterpand der Minderbroeders Recoletten te Oudenaarde" kunnen bij Schrijver worden geraadpleegd. — L. Lindemans, *Jan Willem Friso van Nassau-Oranje*, grootvader van Europa. Schrijver toont in tabelvorm aan, dat alle thans in Europa regerende vorsten afstammen van genoemde zoon van *Hendrik* Casimit. — C. Pama, Eenheid in wapenbeschrijving. — Ph. Coussement, Bekeerde protestanten te Menen gedurende de 18e eeuw. De gegevens voor deze lexicografische lijst van bekeerden zijn ontleend aan het „Register Bekeerlingen", fo. 4747 tot 4758, aanwezig op het Stadsarchief Menen. Calvinisten en lutheranen vormen de belangrijkste groep. De nieuw gedoopten werden veelal door paters capucijnen bijgestaan. Men treft de namen *Blondel, Bout (Marguerita, „ultrajectensis"), Van der Mast, Melchior, Mensch (Joannes es* Swolle), *Schermer, Van Schie (Joannes Guilielmus,* kalvinist, 30 mei 1791, geboren in Delft, 29 jaar, zoon van *Roeland en Maria Mommaal), Velthuysen* en *Weyermans*. — L. Poplemont, De afkomst van het geslacht *Knijff*. Volgens Ann. de la nobl. de Belgique 1852 zou dit geslacht uit het geslacht *Knijff* te Utrecht — in 1108 reeds vermeld — stammen. Goethals' Miroir des notab. nob., 1, begint deze genealogie eerst met *Jan Knijff*, brouwer te Antwerpen, overl. 1610. Schrijver heeft in het Schepenarchief van Antwerpen een onderzoek ingesteld en geeft enige acten daaruit weer. Uit deze acten blijkt, dat sedert de eerste helft van de 15de eeuw een brouwersgeslacht *Knijff* in het Antwerpse is gevestigd. — A. Thys, Nieuwe poorters te Antwerpen (1780-1795). Vestigt de aandacht op het belang van het „Domicilie-boeck alias Poortersboek 1780-1795. Register van de vremdelingen binnen deze stadt Antwerpen comende woonen, begonst 7 july 1780" voor de genealogische vorser. Schrijver geeft aan de hand van enige voorbeelden aan, wat men in dit register, dat op het Stadsarchief Antwerpen berust, kan vinden b.v. „1788 12 febr. *Auwers Jacobus Gerardus*, gebortig van 's-Hertogenbosch, oud 46 jaeren, koopman in laekens, getrouwt met *Maria Theresia van Eyck*, gebortig van Turnhout, oud 44 jaeren en acht kinderen." — L. Poplemont, Antwerpse akten over het Brabantse geslacht *Van Ophem*. — Th. Vergriete, Poorters-cuerbroeders van St.Winoksbergen ten jare 1389. Na een korte inleiding volgt een

uittreksel uit een der op het Stadsarchief van genoemde plaats berustend register. — G. E. op 't Hof, Vlamingen in Zeeland. (Vervolg en slot.) — J. van Capellen, Vlamingen op de Canarische eilanden: *Van de Walle.* Geslacht, afkomstig uit Brugge, dat zich in het begin van de XVIde eeuw op de Canarische eilanden vestigde.

Jaarboek 1962—1963 van de Zottegemse Culturele Kring.

Hierin o.a. De Heren van Herzele door 0. Coessens. Is een overzicht van de heren, die deze heerlijkheid achtereenvolgens hebben bezeten: *Van Herzele, Van Roubaix, De Werchin, Van Melun, De Ligne.* Met afbeeldingen.

Jahrbuch des Heimatvereins der Grafschaft Bentheim, 1966.

Op de volgende artikels moge hier de aandacht worden gevestigd: 1. G. Kip, Aus der Zeit der Wiedertäufer. I. Emlichheimer übersiedelt nach Basel im Gefolge von *David Joris;* 11. *Heinrich Krechting* fand Zuflucht in Ostfriesland; 2. B. Krabbe, Nova-Ecclesia-Gildehaus. Eine chronologisch-historische Betrachtung; 3. H. G. Ossenbühl, Die Entwicklung der adligen Güter in der Grafschaft Bentheim; 4. H. Götker, Das Wappen der Grafen *von Bentheim;* 5. H. B. Voort, Der Allodialbesitz der Familie *von Wüllen* zu Ravenshorst im Kirchspiel Gildahaus. Leden van dit geslacht zijn geparenteérd aan de geslachten *V. Diepenbrock, V. Ittersum* en *V. Twickel;* 6. B. Sauermost, Kardinal *Nikolaus Cusanus'* Visitation des Klosters Frenswegen und der Personalbestand des Klosters im Jahre 1451. Met naamlijst; 7. K. Sauvagerd, Die evangelisch-reformierten Kirche von Neuenhaus und ihre Pastoren. Geeft een beknopt overzicht van de geschiedenis dier kerk, dat wordt afgesloten met een lijst — in chronologische volgorde — van de predikanten w.o. voorkomen *Cuyper, Van Hoek, Hugenholtz, Mennenga, Metelerkamp, Mettingh, Palthe, Rosenboom, Slingenberg, Struve* en *Westenberg.* Met portretten; 8. H. Hagels, Was wissen wir von der Mitarbeit Gildehauser Steinmetzen am Rathausbau zu Amsteadam ? Met enkele gegevens *Sandfort;* 9. H. Holtmeier, Aus der Geschichte der *Holtmeier*schen Apotheke in Bentheim. Behelst de geschiedenis van genoemde apotheek, die 1 okt. 1964 75 jaren in bezit van de familie *Holtmeier* was. Voorzover bekend bestaat deze apotheek van ± 1650 af, opgericht door een apotheker genaamd *Meesen.* Van 1730-1889 was ze in bezit van de familie *Drees.* Met genealogische aantekeningen *Drees.*

Zeitschrift des Bergischen Geschichtsvereins, bd. LXXXI (1964/65).

K, Niederau, Zur Geschichte des Bergischen Adels. Die *Quade zu Isengarten (1480-1685).* — 0. Kaufmann, Die Kirchenzucht in den ehemaligen freien Reichsherrschaften Homburg und Gimborn-Neustadt. Kultur- und sittengeschichtliche Beiträge aus vier Jahrhunderten. — E. Strutz, Bergischer Handel und bergische Händler im 17. und 18. Jahrhundert am Mittelrhein. — K. Niederau geeft een tamelijk uitvoerige bespreking van de „Geschiedenis der graven *van Limburg Stirum.*

*G*enealogie, jrg. XIV (1965), afl. 12.

Hierin o.a,: K. W. Klüber, Russlanddeutsche Auswanderer nach Nordamerika im Jahre 1874. Voorafgegaan door een inleiding geeft de schrijver in alfabetische volgorde de namen van die „Russlanddeutsche" emigranten, voorzover deze via Hamburg in 1874 zijn geëmigreerd. Tevens is hierin opgenomen een lijst van schepen, die in 1874 bedoelde emigranten naar New York hebben gebracht. Schrijver is bereid tegen geringe vergoeding aan belangstellenden nadere inlichtingen te verstrekken. Zijn adres is. Wittenbergstrasse 4, 2 Hamburg 50. — Onder het hoofd „Interessante Mitteilungen" vindt men: Zum 90. Geburtstag von *Otto* Freiherr *von Dungern.* — Bij „Literatur-Spiegel" wordt het werk „Familias Brasileiras de Origem Germanica" door C. Fouquet besproken. Hieruit blijkt. dat in het 3de 'deel (fragment-) genealogieën voorkomen, waarvan sommige tot de 17de eeuw teruggaan. Volgens de gegeven opsomming van de geslachtsnamen kan men in dit deel aantekeningen *Abeling, Engelbrecht, Gericke (Jericke), Marquardt* en *Mengelberg* vinden,

Genealogie, jrg. XV (1966). afl. 2.

H. Spruth, Nachkommen des *Jürgen Amtsberg.* Zur Hochzeit der Kronprinzessin der Niederlande mit *Claus v. Amsberg.*

Mitteilungen aus dem Stadtarchiv von Köln, dl. XLIX (1965).

Hierin wordt uitsluitend behandeld: Die Sammlungen *Lückger* und *Fahne* im Stadtarchiv Köln door A. D. v. den Brincken. Eerstgenoemde verzameling is afkomstig van de Keulse textielfabrikant *Hermann Joseph Lückger (* 1864—*1951)* en in 1950 door de stad Keulen verworven. Zij bevat overwegend Keulse archivalia en wordt gekenmerkt door *Lückger's* persoonlijke belangstelling voor munten, zegels en autografen. Voor de genealogisch geïnteresseerde is het tweede gedeelte: inventaris van *Anton Fahne's* verzameling, die 366 'oorkonden en een groot 'deel van de oorspronkelijke 208 folio- en 54 quarto-banden omvat, het belangrijkst. Het geheel is voorzien van een lexicografisch register op plaats- en persoonsnamen.

Mitteilungen der niederländischen Ahnengemeinsc'haft, bd. 111 (1965), afl.2.

Wordt geopend met de kwartierstaat (128) van *Johann Hinrich de la Camp* (1786—1851), die afstamt van *Balthasar de la Camp, die* in de Nederlanden omstreeks 1570 zou geboren zijn. Zijn 'doop is echter tot op heden niet gevonden. Hij was getrouwd met *Helena Molenberg, geb.* Antwerpen ± 1580, begr. Hamburg 18 mei 1644. Met kwartieren *Amsinck, Colin, Cornelissen, De Dobbeler, De Rénialme, Rouse* (abusievelijk als *Van de Rouse* vermeld. De gegevens omtrent dit kwartier kunnen als volgt uit het artikel „Het geslacht *Rouse*" door H. Kronenberg en gepubliceerd in „V. en M. Ver. Overijsselsch Regt en Gesch.," stuk 40 (1923), blz. 185/186 worden aangevuld: *Henrica Rouse,* geb. 1543 twee dagen voor St. Catharina., overl. als wed. Hamburg 31 aug. 1625, tr. 1572 omstreeks Pinksteren *Willem Amsinck; Henrica* is dr. van *Arent Rouse,* overl. Keulen 19 nov. 1572 „alwaar hij heen getogen was om in krijgstijden zijn assen te verkoopen", en aldaar in de Dom begraven, tr. 1541 Maandags na Odolphus, *Roelofjen Henricks* van Wijhe, dr. van *Hendrick Claessen* thoe Wijhe en van *Henrickien Roelofs Hagemans,* en wed. van *Johan van Holten. Arent Rouse* is zn. van *Lambert* en *Geertruidt N.N.* en kleinzn. van *Albert Rouse* en *Lijse N.N).* — K. E. Schultze, Der Hamburger Zweig der *de Herlin (Herlijn).* Deze fragment-genealogie

vangt aan met de in 1482 in Atrecht geboren *Jean de Herlin* en is uitgewerkt, voor zover er verband met Hamburg is, tot de kinderen van generatie VI. Onder de aangehuwden: *Boué* (Amsterdam), *Van Herzeele, D'Orville, De Pottere* en *Struiff* (uit Amsterdam). Aan het slot wordt een niet-aangesloten takje — *2* generaties — in Hamburg gegeven. — B. Heller, Niederländer in München. Betreft een 30-tal aantekeningen over hoofdzakelijk uit de Zuidelijke Nederlanden afkomstige personen door de genealoge Barbara Heller bij genealogische onderzoekingen in de Beierse hoofdstad gemaakt. Noemt o.a. „1738 Jan. 19, begr. St. Peter — Färbergraben †: Nobilis *Franciscus von Coeverden* von Antwerpen aus Niderlandt viduus, provisus et sepultus est ad Omnes Sanctos (-Friedhof bei der Kreuzkirche)" en *Abraham Hamel*, zn, van *Daniel Hamel.*

Annalen des Historischen Vereins für den Niederrhein, dl. 167 (1965).

E. Walter, Erzbischof *Walram von Jülich* (1332-1349) und die Verehrung der hl. Elisabeth im Erzbistum Köln. — H. Mosler, Die Historia Campensis des *Johannes Ditmar* aus Kleve. Behandelt dit aan de abdij Camp gewijde en in 1557 voltooide werk. Het artikel is verdeeld in de hoofdstukken: A. Einführung in die Historia Campensis des *Joh. Ditmar* en B. Text der Historia Campensis des *Joh. Ditmar.* — H. Engelskirchen, Niederrheinische Bauernhöfe im Raume von Xanten. Behelst een beknopte samenvatting in lexicografische volgorde van de in dit gebied bekendste „Bauernhöfe" met o.a. opgaven van de namen en het jaar van eerste vermelding dezer boerderijen. — H. Kisky, Studien zur Ausstrahlung kurkölnischer Hofkunst des 18. Jahrhunderts am Niederrhein (1). Uitgangspunt van deze studie, die ook kunsthistorici zal interesseren, is de in 1961 in Schloss Augustusburg te Brühl gehouden tentoonstelling „Kurfürst *Clemens August*, Landherr und Mäzen des 18. Jahrhunderts," Schrijver behandelt: 1. „Architektur", 2. „Kirchenausstattung" en 3. „Malerei". Met verscheidene illustraties.

Oldenburger Jahrbuch, bd. LXII (1963).

W. Schaub, Die Bevölkerung der Herrschaft Jever nach dem Huldigungsregister von 1618. Behandelt: 1. Geschichtliche Einleitung, 2. Vorbemerkungen zur Edition des Huldigungsregisters, 3. Das Huldigungsregister der Herrschaft Jever von 1618, 4. Untersuchungen am Huldigungsregister en 5. Zusammenfassung- Quellen und Literatur- Familiennamen- (Nachnamen-) Index- Ortsnamen- Index. Onder de 907 ingeschrevenen treft men o.a. aan: „*Johan Pieters* < *Peter* Huettmacher, von Amsterdam >, Hutmacher, und *Imke* < *Hero Adden*, zu Sillenstedte" — nr. 839, „*Thomasz Egbartts* < *Egbardt Kannegieszer*, von Groningen >, Kannegieszer, und *Talke* < *Heinrich Backer*, zu Jever" = nr. 824. — 0. Harms, Die amtliche Topographie in Oldenburg und ihre kartographischen Ergebnisse. Tl. 11. Aufgaben und Tätigkeit des Vermessungs-Comptoires von 1803 bis 1833. — R. Tantzen, Quellen zur oldenburgischen Familienforschung. In lexicografische volgorde op de persoonsnaam worden gelegenheidsgedichten („Leichenpredigten, Trauer- und Hochzeitsgedichte") vermeld, die berusten in o.a. Oldenburgische Landesbibliothek (Abt. Y IX B Nr. 322), Mariengymnasium te Jever alsmede die „Personalschriften", die in een 7-tal genoemde werken voorkomen, alles voorzover Oldenburg betreft. Men vindt hieronder „Personalschriften",

die op leden van de volgende geslachten betrekking hebben: *Alard* (uit Brussel), *Von Amelunxen, Zn Anhalt-Zerbst, Berlage, Von Bohlen, Von Bronckhorst-Anholt, Coldewey, Cordes, Ebeling, Hes(s) husius, Von In- und Kniphausen, Von Lindern, Prangen, Ummius.* — H. J. Schulze, Oldenburg in der Patrozinienforschung. — W. Kaufmann, Meister *Bernhard* Orgelmacher von Oldenburg und die Orgeln der Grafschaft Diepholz. Betreft orgelbouwer *Berendt Huesz* (17de eeuw).

Quellen und Forschungen zur ostfriesischen Familien- und Wappenkunde, jrg. XV (1966), afl. 1/2.

Smidt-Oberdieck o.a. Auszüge aus dem Gemeente-archief Groningen. (Ergänzung zu DGB Nr. 31, Seite 346, VIIa.) Betreft doop, ouders en grootouders van *Elisabeth Galama* (1718—1801), vrouw van 1. *Theodor Dycker* en 2. *Hermann Wilhelm van Senden.*

Archiv für Sippenforschung, jrg. XXXI (1965) afl. 20.

Wordt geopend met een artikel over „*Johann Gregor Mendel* — Familie und Leben. Beiträge zur Erblehre und Erbforschung" door ... Homann. — A. Ritthaler, Zur Vermählung in den Häusern *Preussen* und *Oldenburg.* Geschichtliche Begegnungen der Häuser *Oldenburg* und *Hohenzollern.* Geeft een overzicht van de gemeenschappelijke afstamming van *Friedrich August W. Chr. E.* Herzog *von Oldenburg* (geb. *1936)* en van *M. Cécile K. V. L.* Prinzessin *von Preussen* (geb. 1942) van *Friedrich Wilhelm* 111 Koning *van Pruisen* (1770—1840) *X A. W. A. Luise* Prinzessin *von Mecklenburg-Strelitz* (1776-1810). — E. 0. Braasch, Die badenwürttembergischen Vorfahren von Genera1 *Charles de Gaulle.* Beschrijft o.a. het nageslacht in Frankrijk van *Ludwig Philipp Kolb* (geb. Grötzingen 1761 als zn. van de chirurg *Johann Ludwig Kolb* en *Anna Maria Heyd)* tr. Maubeuge 23 dec. 1790 *Maria Anne Constance Nicot,* Het #echtpaar *Kolb-Nicot* is de overgrootouders van *Jeanne Caroline de Gaulle* geb. *Maillot,* moeder van generaal *De Gaulle,* wiens kwartierstaat (16) tevens is opgenomen in dit artikel. — P. R. Zander ter Maat, Geldernsche Portcätsammlungen, auf Schloss Cannenburch bei Vaassen (Holland). Met afbeeldingen. — E. Quadflieg, Der Aachener Bürgermeister *Johann van Buell.* (Slot.) Geeft het nageslacht van *Maria van Buel* (enig kind van *Johan van Buel* en *Agathe Klöcker),* tr. omstr. 1525/30 *Reinhart Sprewart,* geb. Maastricht omstr. 1500, overl. aldaar 1568. Me: allianties *Van den Hove, Plaeyoul, Philippens, Van Raede, Ruland.* Verder worden de nakomelingen van burgemeester *Thys Bestoltz* (overl. 1483) en *Elisabeth Wolff* behandeld w.o. de namen *Van Bombergen, Van Haesdonck, Pastor* en *Proenen.* — F. Röltgen, Die Solinger Messermacher und ihre Erbzeichen nach einer Zeichenrolle 1684-1775. O.m. de volgende namen komen op deze „Zeichenrolle voor: *Clarenbach, Engels, Hammacher, Kronenberg, Melchior, Mumm, Zander.* — H. Vossberg, Neue genealogische und heraldische *Neithart*-Funde. (Slot.) Met afbn. — Von Groll, Hochzeit in den Häusern *Löwenstein- Wertheim-Rosenberg-Preussen.* Betreft het huwelijk (1965) van *Anastasia* Prinzessin *von Preussen* (geb. *1944*) met *Aloys Konstantin* Erbprinz *zu Löwenstein-Wertheim-Rosenberg* (geb. 1941). — F. Zeis, *Carl Zeiss,* Jena — 150 Jahre ... Schicksalsweg einer Sippe — Versuch einer Würdigung. Eine Rückschau aus Anlass des 150. Geburtstages. (Vervolg.)

Mitteilungen der Westdeutschen Gesellschaft für Familienkunde, bd. XXII (1966), afl. 3.

Wederom een interessant nummer, uit de inhoud waarvan op de volgende verhandelingen de aandacht moge worden gevestigd: 1. H. Gauch, Traditions-Genealogie. Leitnamenforschung; 2. E. W. Gatzen, Die Stellung der Schöffenbar-Preien und ihre Aufgaben in der Rechtspflcge des Mittelalters. (Wordt vervolgd); 3. G. Wunder, Die Familie des Grafen *Arnold von Altena*. Was ist ein frater germanus?; 4. U. Krauthausen, Die rheinische Schifferfamilie *Wistorff* und ihre Nachkommen, zugleich ein Beitrag zur Verwandtschaft *Ludwig van Beethovens*. — 5. W. Corsten, *„Clemens"* als Familienname. Uit een door *Jakob Clemens*, geb. Kirchherten (Kr. Bergheim) 1890, „Köllner Ehrendomherr, Dechant u. Pfarrer an St. Engelbert", overl. 23 mei 1963, ingesteld genealogisch onderzoek naar zijn voorgeslacht blijkt, dat deze familie oorspronkelijk *Kleinmanns* was genaamd. Dialect en platduitse uitspraak tengevolge is de naam veranderd in *Kleenmans, Kleemens* en uiteindelijk *Clemens* geworden.. — H. Heubes, Alphabetisches Namenverzeichnis zur Ahnenliste *Birgit Heubes*, Düsseldorf-Benrath. Met kwartier *Van Geer* (Amsterdam).

Westfälische Zeitschrift, bd. 115 (1965).

Wordt geopend met een belangwekkende studie over „Die Hofkammer des Fürstbistums Münster von ihrer Gründung bis zu ihrer Auflösung (1573-1803)". Als „Anhang" zijn lijsten — in chronologische volgorde — gegeven van „Hofkammerdirektoren", „Hofkammerräte", „Titularhofkammerräte" en „Landrentmeister". Hierop komen voor: *Bispinck, Von Diepenbrock, Martini, Modersohn, von Westerholt, Wintgens en Zurmühlen*. — K. Diekmann, Die Herrschaft der Stadt Soest über ihre Börde. — H. Kindl., Padaribrunno, ein Versuch der Deutung des Ortsnamen Paderborn. — W. Honselmann, Zur älteren Geschichte der Bilhauerfamilie *Gröninger* in Paderborn und Munster. — H. Lahrkamp, Zur Tätigkeit des Malers *Johann Georg Rudolphi*. — P. Leidinger, Die letzte Äbtissinenwahl im Kloster Himmelpforten 1788. — K. Honselmann, Zu zwei Korveyer Papstprivilegien des 12. Jahrhunderts.

The genealogists' magazine, vol. XV (1966), afl. 5.

A. J. Willis, Diocesan records as sources for the genealogist. — Ph. M. Thoms, The paternal ancestry of the Duke of *Edinburgh* scion of the House of *Oldenburg*.

Adler. Zeitschrift für Genealogie und Heraldik, jrg. LXXXIII (1965), afl. 6.

Hierin o.m. W. Geering, Angehörige des Österreichisch-Hungarischen Adels in den Niederlanden. Behandeld worden: 1. Geburten, Trauungen und Sterbefälle en 2. Verleihung der Staatsbürgerschaft.

The New York genealogical and biographical record, vol. XCVI (1965), afl. 4.

G. 0. Zabriskie, *Daniel de Clark (de Klerck)* of Trappan and his descendants. Beschrijft het nageslacht van *Jacobus de Clark*, zn. van *Daniel*, geb. omstr. 1678 in „Oostberg Zelland, Netherlands". Met allianties *Amerman, Blauvelt, Bogert, Flierboom, Haring; Hopper, Van Houten, Meyer, Nagel* en *Onderdonk*. — Baptisms of the German Reformed Church of Rhinebeck, now St. Paul's Lutheran Church Redhook, N.Y.

Behelst doopinschrijvingen van 13 juli 1766 tot 12 febr. 1769 en o.a. de namen *Van Aaken, Benthuysen, Buys, Heermans, Schryver, Teerpenning* en *Van Vliet*. — J. Spell, Disputatious *Teunis Dircksz. Teunis Dircksz*, geb. in 1610, heeft de geslachtsnaam *Van Vechten* aangenomen, ontleend aan de naam van zijn in het Utrechtse gelegen geboorteplaats. — K. Scott, Genealogical data Erom The New York Mercury.

The New York genealogical record, vol. XCVII (1966), afl. 1.

E. J. Chapin, Naturalizations in Federal Courts, New York district, 1790— 1828. (Wordt vervolgd.) Deze naturalisatie-aanvragen zijn in drie grote groepen te verdelen, 1. die afkomstig van personen van de Britse eilanden, 2. die van personen afkomstig uit Duitse staten en 3. die van personen afkomstig uit Frans-talig gebied. Op deze lijst, die loopt tot 18 juni 1799, treft men aan: *De Andrada, Beets, Le Breton, Hopper* en *Vidal*. — K. Scott, Genealogical data Erom The New York Mercury.

The New Yorkgenealogical and biographica1 record, vol. XCVII (1966), afl. 2.

L. D. Cook, *Jeurian Teunissen Tappen* of Albany and of Kingston, New York, and his descendants. Dit genealogisch overzicht, dat tot begin van de 19de eeuw is uitgewerkt, vangt aan met de in de titel van het artikel genoemde persoon, overl. Kingston 3 maart **1689.** Tot de verwanten behoren *Decker, Kierstede, Le Maitre (Delamcter), Schepmoes, Vas, (Cornelia*, geb. in Nederland als dr. van Ds, *Petrus Vas en* diens lste vrouw. Ds. *Petrus Vas* kwam in 1710 uit Nederland in Kingston, N.Y., overl. 1756 oud 95 jaar, tr. als wedr. 6 okt. 1722 *Elsje Rutgers*, wed. van *David Davidse Schuyler*. Uit zijn eerste huwelijk waren 2 dochters geboren: 1. de eerdergenoemde *Cornelia* en *2. Geertruy*, die *22* juni 1722 in Kingston N.Y. met *Pieter van der Lyn* (eveneens in Nederland geb.) huwt), *Kortrechts* en *Wynkoop*. — Baptisms of the German Reformed Church of Rhinebeck, now St. Paul's Lutheran Church Redhook, N.Y. (Wordt vervolgd.) Bij de ouders zowel als bij de doopgetuigen worden de namen *Van Ette, Van Desen, Kip, Kruger, Ploeg* en *Slegt* vermeld. Het betreft doopinschrijvingen van 30 aug. î 772-26 dec. 1773. — H. F. Seversmith, The *Young* family of Fishkill and Babylon, New York. Oudst bekende stamvader is *Johan Eberhard Jung*, geb. in Duitsland, waarsch. in het hertogdom Brunswijk, omstr. 1680. Met allianties *Van der Berg* en *Brill*. — K. Scott, Genealogical data Erom The New York Mercury. (Wordt vervolgd.) Noemt o.a. *Van Ivere, Rutgers, Verplanck* en *Van Wyck*. — Baptisms in the Lutheran Church, New York City, Erom 1725. (Wordt vervolgd.) Na de beschrijving van de geschiedenis van de kerk volgen chronologisch de inschrijvingen van de dopelingen, aanvangende sept. 1725 en eindigende okt. 1727. Namen als *Herdyk, Van Hoesen, De Lange, Van Loon, Neher, Scheffer* en *Schut* treft men er in aan. —. E. J. Chapin, Naturalizations in Federal Courts, New York district, 1790— 1828. Vermeld worden *McGillivray* (1802), *McLean* (1800), *Mulock* (1819), *Schultze* (van Amsterdam, 1801).

Tha. J. van Alff.

INHOUD VAN DIT NUMMER.

Bestuursberichten. — De kwartieren Rnijff-Verbeet, door Mr. G. J. J. van Wimersma Greidanus. — Inhoud van buitenlandse boeken en tijdschriften.

DE NEDERLANDSCHE LEEUW

MAANDBLAD VAN HET

Koninklijk Nederlandsch Genootschap voor Geslacht- en Wapenkunde,

BESCHERMHEER Z.K.H. DE PRINS DER NEDERLANDEN, PRINS VAN LIPPE BIESTERFELD

Dit blad verschijnt maandelijks en wordt aan alle leden van het Genootschap toegezonden.

Bijdragen en correspondentie, bestemd voor het Maandblad, gelieve men te richten tot de Hoofdredacteur MR. W. W. VAN VALKENBURG, *„Nijenstede"*, *Backershaegenlaan* 70, *Wassenaar*.

De jaarlijkse contributie (abonnement) ad *f* 25,— gelieve men steeds vóór 1 februari te voldoen door storting op postrekening no. 20910 ten name van de penningmeester van het Genootschap te 's-Gravenhage.

Correspondentie, bestemd voor het Bestuur, gelieve men te richten tot de Secretaris IR. C. M. R. DAVIDSON, **Jacob de** *Graefflaan* **17,** 's-Gravenhage.

Alle overige correspondentie (niet bestemd voor Bestuur of Redactie), zomede opgaven van adresverandering, te richten aan het Bureau van het Genootschap, *Bleijenburg 5*, 's-Gravenhage.

Betalingen aan de Bibliotheek dienen te geschieden op postrekening no. 487073 ten name van de Bibliotheek van het Genootschap te 's-Gravenhage.

De redactie van het Maandblad wijst er nadrukkelijk op dat zij niet aansprakelijk is voor de strekking of de inhoud der ondertekende stukken.

No. 6 **LXXXIIIe Jaargang** **juni 1966**

BESTUURSBERICHTEN.

Het bestuur geeft met leedwezen kennis van het overlijden van de Heren R. Angerhausen en J. H. 1. Goyarts, respectievelijk sedert 1954 en 1958 gewoon lid van het Genootschap.

Tot lid zijn benoemd:	**Voorgesteld door:**
W. ARN. DES BOUVRIE, *Reinier Claeszenstraat 1, Amsterdam.*	DE SECRETARIS VAN HET GENOOTSCHAP.
J. P. TEN BRUGGENCATE, *Jhr. von Heydenstraat* 9, *Haaksbergen.*	D. JORDAAN J. G. Hzn., *Haaksbergen.*
Mevrouw J. A. C. DE KINKELDER geb. VAN ZUYLEN, *Nieuwe* ***Binnenweg*** *79b, Rotterdam-3.*	J. A. G. DE KIMIELDER Jr., *Rotterdam.*
T. P. M. PALSTRA, Van *Swietenstraat* ***65, 's-Gravenhage.***	DE SECRETARIS VAN HET GENOOTSCHAP.
B. CROISET VAN UCHELEN, Van *Alkemadelaan* ***646,*** *'s-Gravenhage.*	Mr. J. P. F. H. KLOPPENBORG, *'s-Gravenhage.*

Adreswijzigingen:

K. P. ACKEMA, Arnhem, *Colenbranderstraat* 7.

G. C. 0. A. M. H. J. M. G. baron VAN DEN BOGAERDE VAN TERBRUGGE VAN HEESWIJK, 444 Rheine (Westf., Duitsl.), *Schloss Bentlage.*

D. J. M. A. BRAAKENBURG VAN BACKUM, Amsterdam, *Prinsengracht 142-144.*

H. J. J. BRUNING, Delft, Aan *'t Verlaat* 52.

Ir. J. J. M. TAUDIN CHABOT, Eindhoven, *Hogendorplaan* 11.

Jhr. Mr. P. J. EEKHOUT, 's-Gravenhage, *Fred. Hendriklaan* ***25.***

D. W. VAN LEEUWEN, Utrecht, *Oudwijkerveldstraat 4bis.*

Ir. W. J. DE KOCK VAN LEEUWEN, 's-Gravenhage, Jan *van Nassaustraat* ***90.***

Ir. W. F. VAN LIMBORCH VAN DER MEERSCH, Gorssel, *„Zonnekamp", Hoofdstraat* ***2.***

Mevrouw C. H. VAN LIMBORCH VAN DER MEERSCH geb. SCHIPPERS Gorssel, *„Zonnekamp", Hoofdstraat* 2.

Mr. Th. F. VALCK LUCASSEN, Domburg, *Noordstraat 16.*

Th. H. DE MEESTER, 's-Gravenhage, *Jozef Israëlsplein* ***21.***

Mejuffrouw J. D. PEPPINCK, Woluwe-St. Lambert, Brussel 15 (België), 80 ***Avenue*** *Slegers.*

J. R. H. ROESSINGH, Amsterdam, ***P. C.*** *Hooftstraat* ***87 II.***

R. ROTHFUSZ, Delft, *Poptahof Noord 100.*

Mr. J. VAN DER SCHEER Amstelveen, ***Bos*** *en Vaartlaan* 85.

Drs. T. WALTER, Wageningen, *Eekmolenweg* ***10.***

Drs. H. A. C. W. VAN WIJK, Oude Wetering (gem. Alkemade), *Veerstraat* 5.

De kwartieren Knijff-Verbeet,

door MR. G. J. J. VAN WIMERSMA GREIDANUS.

(vervolg en slot van LXXXIII, kol. 193).

64. *Cornelis Knijff,* geb. in 1558 [10]); raad in de Utrechtse vroedschap 1588, 1600 [60]); schepen, kapitein van de burgerij, rentmeester van de Agnieten- en Arkelenskloosters te Utrecht [10]); † Utrecht 31 okt., overluid Dom 1 nov. 1636, begr. Buurkerk aldaar, — tr. 1° *Luytgen Gijsbert van Megensdr.* [60]) (overluid Dom 28 juli 1597) ; — tr. 2° ca. 1600

65. *Ariaentgen van Wtwyck (Uitwijk).* geb. te Gorinchem [10])[60]); † 12 'okt., 'overluid Dom 13 okt. 163 1, begr. Utrecht (Buurkerk),

66. *Hendrik van Angelen,* tr.

67? N. *Bosmans* [60a]).

68. *Cornelis Anthonissen van den Brouck,* geb. te Klundert, nog daar vermeld dec. 1584; poorter van Delft 27 april 1587; „pontgaerder" aldaar, wonende aan de Koornmarkt: begr. Delft (Nieuwe kerk) 13 aug. 1611; — tr. 1° (ondertr. Delft 21 maart 1587) *Annitge Jans,* — tr. 2° Delft 5 april 1598

69. *Ariaentge Gerritsdr. van den Heuvel;* woonde bij haar eerste huwelijk in de Choorstraat te Delft, later aan de westzijde van de Koornmarkt [61]); † Delft 4 sept., begr. aldaar (Oude kerk) 8 sept. 1657. Zij tr. 2° Delft 29 sept. 1620 Mr. *Pieter van der Meulen,* geb. te Dordrecht, wonende te Leiden, later te Delft.

70. *François (Chri) stof felsz. Piermans, geb.* te Roosendaal: schepen (1597-1611) te Fijnaart, waar hij woonde aan de westzijde van de Voorstraat, burgemeester aldaar 161 0/'1 **1)**; hij trad ook enkele malen op als stadhouder en voorts als weesmeester te Willemstad (1602, '08); in 1603 en '04 kocht hij land te Fijnaart, dat eertijds had toebehoord aan *Frans van den Zande* (zijn grootvader, nr. 282, verg. noot 79); † tussen 28 nov. 1611 en 6 maart 1612; tr. Fijnaart 7 dec. 1594

71. *Janneke Geraerts (Schipper),* geb. Fijnaart ca. 1573; † na 23 mei 1605 (zie noot 69) [62]).

80. *Balthus Noot,* geb. te Arnhem; † na 23 mei 1657: tr. Arnhem 23 nov. 1634

81. *Jenneke Chrispils,* geb. te Arnhem: † na 1636 (geboortejaar jongste kind).

82. *Hendrik Pauw* „de Olde", geb. te Arnhem: verwerft in 1656 delen in een huis aan de St. Walburgstraat te Arnhem; begr. aldaar dec. 1657, — tr. 1 ° Arnhem 18 mei 1617 *Erntgen Jansen.*. dr. van *Jan Warners;* — tr. 2° Arnhem 18 mei 1622

83. *Chrisfina Gaymans (Steyneke Geumes),* geb. te Arnhem: begr. aldaar 3 1 juli 1652 [51]).

86? *Jan Ansems,* † vóór 1658: tr.

87? N.N., in 1658 gegoed te Gendringen [36]).

88. *Leonhard Momma,* geb. Aken in 1580; „Consistoriale" van de gereformeerde gemeente te Aken (1610), „Gemeinde Aeltester" te Stolberg (1621); † Stolberg in 1624: tr. ca. 1600 (geboortejaar oudste kind)

89. *Barbara Beck,* geb. in 1580; in 1628 verkocht zij haar aandeel in het huis Krakau in de Morgengasse te Aken, afkomstig van haar grootvader *Jakob Beck* en diens oom *Johannes;* † Stolberg 18 maart 1642 [53]) [54]) [55]).

90. *Jacob Peltzer* („auf dem Hammer"); „Kupfermeister" te Stolberg, ouderling aldaar (1641); † tussen 1667 en 1672; tr.

91. *Maria Hutten;* † Stolberg 11 dec. 1672.
In 1665 verkochten zij de grond, waarop het afgebrande huis Zum Löwenberg te Aken gestaan had [54]) [55]).

92. *Matheis Peltzer,* geb. in 1580/'81; „Kupfermeister" te Stolberg op de Ellermühle die hij in 1625 uitbreidde met de kopermolen Jordan, waar hij ging wonen; kocht in 1614 de Mallitzmühl [63]); lid van het schepengericht te Stolberg sedert 1617; ouderling 1621; † Stolberg 17 jan. 1657, begr. op de Finkenberg aldaar, — tr. 2° Stolberg in april 1655 *Wilhelmine Landtmesser,* — tr. 1 ° Stolberg in 1608

93. *Sibilla Hutten;* † in 1652 [54]).

108. *Frans (Franchoys) de Bruyn,* vermeld te Grave in 1613 en laatstelijk op 3 febr. 1632 tesamen met zijn zoon *Lambert* (nr. 54, zie alaar); tr.

109? *Jenneken N.,* vermeld als echtgenote van *Frans de Bruyn* wanneer op 20 juni 1613 een huis te Grave aan hen wordt getransporteerd [64]).

124, *Guyon Berja „dit la Vignoble"* (1636), geb. te Parijs; korporaal (1635/'36) en schrijver (1643), in de compagnieën d'Arambur (1635), la Salle (1636, 1643/'44) en la Grandiere (vóór 1650) te Maastricht; „honneur" van de Waalse kerk aldaar (1658) — tr. 2° Maastricht (Waalse kerk) 3 april 1644 *Anguenisse Patinié,* uit het land van Luik, weduwe van *François Charron:* tr. 3° Maastricht (Waalse kerk) 18 sept. 1,650 *Marthe Mareschal,* uit Sedan, weduwe van *Pierre Gerard;* tr. 4° Maastricht (Waalse kerk) 28 maart 1658 *Magdelaine Millenet,* uit 'Bar-le-Dut, weduwe van *Paul Nodet;* — tr. 1° Maastricht (Waalse kerk) 25 jan. 1635

125. *Jeanne Ze Boeuf,* geb. te Delft?; † vóór 3 april 1644.

126. waarsch. (namelijk indien nr. 63 inderdaad 'degene is die op 30 okt. 1644 werd gedoopt) *Joris Holland,* geb. te Londen; adelborst „onder den obersten Luytenant

---

60) Coll. Booth, blz. 55 (Rijksarch. Utrecht).

60a) Hun wapens komen voor op een wapenbord, afgebeeld in Bijbl. Ned. Leeuw dl. 2 t/o blz. 116. Hieruit blijkt dat zij de ouders moeten zijn geweest van *Geertruyt Hendriksdr. van Angelen* — stellig een (half?) zuster van nr. 33 — die in 1630 trouwde met Wouter *Gout.* Deze was evenals Ds. *Johannes Knijff* uit Utrecht afkomstig; de analogie houdt hiermede nog niet op„ want *Anthony God,* zoon van laatstbedoeld echtpaar, vestigde zich in 1666 in Alkmaar waar zijn oom en tante *Knijff* toen reeds geruime tijd woonden.

61) Ter plaatse waar thans no. 17 staat; het huis heette in 1600 „In Delfshaven" (haardstedenreg. en artikel door C. D. Goudappel in advertentiegids Delft 1956). Tijdens haar tweede huwelijk en bij haar overlijden woonde zij in dit huis, dat zij van haar eerste echtgenoot zal hebben geërfd. Bij akte van scheiding dd. 10 nov. 1657 ging het over op haar zoon *Gerrit van den Brouck.* Zie voor haar boedelinventaris en andere op de nalatenschap betrekking hebbende akten N.A. Delft 2045.

62) *Frans Piermans* komt veelvuldig voor in R.A. Fijnaart 66 en 67, niet slechts uit hoofde van zijn functie als schepen, doch ook in verband met allerhande privé transporten. Op 3 jan. 7610 was hij getuige bij de doop-van *Lodewijk,* oudste zoon van Hendrik *Lodewijksz. de Pottere,* welke laatste een neef was van *Frans Piermans* en een zwager van *Janneke Geraerts* (verg. de noten 81 en 84). Hendrik de *Pottere was* op 6 maart 1612 voogd over wijlen *Frans Piermans'* kinderen (R.A. Fijnaart 67 f. 53vso.).

63) In zijn tijd begon de bloei van de koperindustrie te Stolberg als gevolg van de komst der nit Aken verdreven protestanten. Hij had het als protestant meermalen aan de stok met de slotheer, aan wie nog in 1640 toestemming tot kerkgang moest worden gevraagd.

64) R.A. Grave 257 f. 68.

Caluart" (1635), — tr. 1° Maastricht (Janskerk) (ondertr. 1 april 1635) *S'ara Willems*, uit Aken; — tr. 2° Maastricht (Janskerk) 19 juli 1637

127. *Christina Janssen*, geb. te Rekem (Belg. Limburg). (N.B. Bij de doop van haar zoon *Willem* op 12 maart 1643 wordt zij *Christiena Alberts* genoemd; op 30 okt. 1644 spreekt de akte slechts van *Chrystijna Hollandt.*)

128. *Jan Claesz. Knijff*, zijdelakenkoper aan de St. Maartensbrug te Utrecht, raad aldaar 1577/'78[60]); overluid Utrecht (Dom) 15 aug. 1593, tr.

129. *Anna Cornelisdr. de Jongh* [60]); overluid Utrecht (Dom) 22 nov. 1608? (toen werd overluid *Anna Arnolda*, weduwe van *Johannes Knijff*).

136. *Anthonis van den Broeck(e)* [65]); vermeld als schout van de Niervaart (Klundert) 1559-1573 en als dijkgraaf aldaar 1569; † vóór 6 mai 1578 [66]).

138. Gerrit *Geubelsz. van den Heuvel*, lakenkoper „in de Zeman" aan de zuidzijde van de Choorstraat te Delft; begr. aldaar (Oude kerk) 20 dec. 1600; tr.

139. *Hillegondt Ariensdr.*, † na 16 mei 1610 [66a]).

140. *Christoffel Piermans (Christoffel Pie (te) r Christiaens)* [67]); † tussen 30 okt. 1579 (zie noot 84) en 19 juni 1582: tr. (waarsch. kort) vóór 16 juni 1563

65) Mr. J. L. Rijndorp maakte mij attent op de mogelijkheid van verwantschap tussen *Anthonis van den Broeck en Geertruyt* van den *Broeck*, echtgenote van *Anthony* van den *Corput*, met haar ouders vermeld door D. van Baalen in Gens Nostra 1964 blz. 83 onder de kwartieren van *Johan en Cornelis de Witt*, zulks omdat *Johanna van den Corput*, dochter van *Anthony's* baoeder *Hendrik*, in 1587 trouwde met *Melchior Anthonisz. van den Brouck*, zoon van de Klundertse schout (zie M. Balen, Beschrijvinge der stad Dordercht, blz. 1019 en 1025). Chronologisch zou *Anthonis* een broer van *Geertruyt van den Broeck* kunnen zijn, hetgeen dus betekenen zou (indien de aantekeningen van kolonel De Man, waaraan deze gegevens werden ontleend! in dit opzicht juist zijn) dat *Anthonis van* den *Broeck* een zoon zou zijn van *Cornelis Godert Joostzn.*, tienman van Breda, en *Jehenna* van *den Broeck Jansdr.* (ex *Jehenna Wouters* van *Alfen*), die in 1530 in het huwelijk traden. Volgens andere aantekeningen op het Centraal Bureau voor Genealogie echter, was *Geertruyt van den Broeck een* dochter van *Cornelis van den Broeck en N. Drimmelen.*

66) Zie R.A. Klundert inv. nrs. 1c, 2 en 3.

Op 17 febr. 1569 oorkonden schepenen van Nicrvaart dat aan *Anthonis van den Broecke*, schout en dijkgraaf aldaar, op zijn rekest van 1564 aan de Prins van Oranje twee gemeten land zijn gegeven tegen herencijns, op voorwaarde dat hij daarop een meestoof met stamphuis (voor de bereiding van verfstof uit de meekrapwortel) zal timmeren, groot genoeg om er de waag van de Prins in te hangen, die verpacht zal worden (Arch. Nassausche Domeinraad 1, 751 reg. 3485).

Op 1 okt. 1571 wordt zijn naam genoemd bij de verhoren van weder dopers, die te Klundert gevangen genomen waren op 5 augustus van dat jaar; op de vraag of hij de cipierster toestemming had gegeven enige van de gevangenen pen, inkt en papier te geven antwoordde dat „dat zij tzelve wel doen mochte" niet vermoedende „dat daer uyt eenich inconvenient zoude moghen commen", (artikelen door C. J. F. Slootmans in De Ghulden Roos 1953/54).

Op 6 mei 1578 bekent Pieter Rutgers Schenk 300 car. gld. schuldig te zijn aan de erfgenamen van *Anthonis van den. Broeck* wegens koop van een leeg erf aan de Botkreek (R.A. Klundert 95, f. 18).

66a) N.A. Delft 1570, 16/17 mei 1610; haardstedenreg. 1600.

67) *Christoffel Piermans* (in het testament van 1563 wordt hij *Christoffel Pier Christiaens* genoemd) was vrijwel zeker een broer van Mr. *Christiaen Piermans (filius Petri)*, die van 1565 tot 1578 vermeld wordt als griffier en secretaris van Breda, in 1578 en 1581 als secretaris van Roosendaal, en voorts als advocaat bij de Hoge Raad van Brabant; deze overleed op 14 jan. 1582 en werd in de Grote Kerk te Breda begraven (Bloys van Treslong Prins, Geneal. en Herald. Gedenkwaardigheden in Noord Brabant I, 100) ; hij was gehuwd met *Elisabeth Mr.* Jan *Lemmensdr.* (R.A. Roosendaal 214 f. 81 dd. 23 nov. 1580) en uit dit huwelijk stamt de katholieke Belgische tak van de familie (zie Annuaire de la Noblesse de Belgique 1867 blz. 210). De nakomelingen van *Christoffel* waren blijkbaar protestants.

141. *Marie Frans wan Sandedr.*; † na 19 juni 1582.
Zij testeerden te hunnen huize „gelegen in Dooststraete" te Roosendaal op 16 juni 1563, waarbij wordt medegedeeld, dat zij wederzijds „huysen, landt, bosschen, beempden, pachten chynsen, renten (enz.) tzij onder den landen van Berch en Roosendaal en elders" hadden ingebracht [68]).

142. *Gheraert Pietersz. Schipper;* waarsch. schipper te Fijnaart; † vóór 1587; tr. vóór ca. 1573

143. *Marieken Cornelisdr. (Cooman);* † vóór 23 mei 1588. Zij tr. 2° *Ghouerdt Jansz. Smith* [69]).

160. *Jan Noot (Wemmersz.?* [70])); † na 2 nov. 1634 (ondertrouw van zijn zoon *Balthus*).

162. *Johan Chrispils;* timmerman te Arnhem: † vóór 25 dec. 1631 (ondertrouw van zijn dochter *Catharina);* tr. vóór 7 maart 1610

163. *Leentge van Rabays (Levina Robays),* waarsch. geb. in Vlaanderen: gegoed onder Gent en Yperen, 9 mei 1610 [71]); op 23 sept. 1634 procedeerde zij voor het gerecht te Ede over het huis De Sleuteul in Arnhem [72]); † na 23 sept. 1634.
Op 7 maart 1610 ontvingen zij huis en hofstad „Den Sluetell" in de Rijnstraat te Arnhem bij opdracht van schepenen [72])[73]).

164. *Jan Pauw;* † vóór 25 sept. 1607; tr.

165. *Jaepken Henricks; zij* kocht 25 sept. 1607 een huis in de Koningstraat te Arnhem. Zij tr. 2° Arnhem 11 okt. 1612 *Jan Warners*, zoon van *Warner Willems* [51]).

166. *Antony Gaymans,* geb. ca. 1570; koopman in de Koningstraat te Arnhem; begr. aldaar 23 jan. 1626; tr. (ondertr. 23 jan. 1592)

167. *Maria van Harskamp:* † *28* jan. 1617 [51])[74]).

es) Het testament is te vinden in R.A. Roosendaal 208 f. 9 ultimo (d.w.z. 130 in de oude, 149 in de nieuwe nummering). Op 19 juni 1582 cedeert Marie *Frans van Sandedr.* als weduwe een rechtsvordering op het derde gedeelte van een „hoff, huyssinge, landt ende erve" te Oud Gaste1 (R.A. Roosendaal 215 f. 25).

69) Hun identiteit blijkt uit Weeskamerarch. Willemstad 2 f. dd. 23 mei 1585: *Pieter Cornelisz. Cooman legt* de eed af als voogd over de weeskinderen van wijlen zijn zuster *Marieken Corneliszdr.*, t.w. *Janneke en Marieken Gheridtsdrs.* oud omtrent 15 en 13 jaar, wier vader was *Gheridt Pietersz. Schipper, en Cornelis* oud omtrent „vijff vierendeel jaers", wiens vader was *Ghoverdt Jansz. Smith* (ook genoemd *Ghoverdt* den *Smith*). *Pieter Cornelisz. Cooman* wordt vax 1582 tot 1599 als schepen van Pijnaart vermeld; blijkens R.A. Fijnaart 66 f. 107 en 67 f. 2 (10 maart resp. 23 mei 1605) liet hij goederen *en* vorderingen na aan zijn zuster *Dingna Cornelisdr.* en aan zijn beide bovenbedoelde nichten.

Gheridt Pietersz. Schipper was wellicht dezelfde als *„Gheridt* den *Schipper"* die in het rekeningjaar 1568/'69 geld ontving wegens vervoer van „pleveijstenen" van Breda naar Fijnaart (Gem. Arch. Bergen op Zoom, Markiezaatsareh. van de Commissie van Breda 344 f. 43).

70) Bij het huwelijk tussen *Jan Noot* en *Arnolda Pauw* (nrs. 40 en 41) was getuige *Evert Haeck,* tweede echtgenoot van *Geertruyt Jansdr. Noot* (huwelijk Arnhem 5 maart 1637) ; laatstgenoemde trouwde 1" (ondertr. Arnhem 19 sept. 1630, waarbij o.a. *Balthus Noot als* getuige optrad) *David Beck,* Franse schoolmeester; hierbij wordt als haar vader genoemd : *Jan Wenner Noot. Jan Noot en Arnolda Pauw* hadden een *zoon Wemmel,* terwijl deze naam reeds *in* 1586 en '87 voorkomt blijkens huwelijken van dochters van *Wemmer* of *Wimmer Noth (Noet).* Helaas vertonen de Arnhemse kerkboeken een hiaat in de essentiële periode.

71) Vriendelijke mededeling van Mr. W. de Vries te Vught.

72) R.A. Veluwe 108 X en 320 f. 2.

73) Hun dochter *Mariken* tr. Arnhem 22 okt. 1637 *Jan Thijssen,* uit welk huwelijk *Hester Thijssen,* die trouwde met *Anthony Paww,* broeder van nr. 41 (zie Kwartierstatenboek, Jubileumuitgave van ons Genootschap, blz. 58).

74) Ned. Patr. 1948.

176? *Wilhelm Momma,* geb. in 1543; „Kupfermeister" te Aken, raadslid aldaar 1581; „Greve" van het koperslagersgilde 1585 en '93: diaken van de gereformeerde gemeente: op 20 nov. 1579 verkocht hij het huis Zum Grossen Valkenstein aan de markt te Aken (hem aangekomen van zijn schoonvader); † na 1602, tr. vóór 20 nov. 1579

177? *Anna von Kettenis;* † na 1593 [53])[75]).

178. *Gerlach Beck;* „Kupfermeister" te Stolberg, schepen aldaar 1583; † vóór 1608 (waarsch. 1607) ; tr.

179. *Idgen (Ida) Bertolf;* als weduwe vermeld 23 sept. 1613[53]) [54])[55]).

180. *Mafheis Peltzer,* geb. Aken ca. 1555; sedert ca. 1585 „Kupfermeister" te Stolberg (Ellermühle) ; †1598/1604 (waarsch. 1602); — tr. 2° *Elisabeth Hutten,* dr. van *Johann,* „Kupfermeister" te Aken (nr. 364) —; tr. 1°

181. *Margerefhe Petz;* † waarsch. in 1598.
In 1598 ruilden *zij* hun huis op de Berg te Aken tegen land [54])[55]).

182. *Johann Hutten;* woonde Zum Löwenberg, Aken; „Kupfermeister" en lid der gereformeerde gemeente aldaar: diaken 'in 1604; tr.

183. *Susanne N.* [54])[55]).

184-187. identiek met de nrs. 180-183.

250. *Marfin le Boeuf,* deed geloofsbelijdenis voor de Waalse gemeente te Delft 5 april 1613: sergeant in de compagnie d'Arambur te Maastricht in 1635; tr.

251. *Elisabeth de Saineville,* † waarsch. na 25 jan. 1635.
Zij woonden in 1622 nog te Delft, waar op 23 nov. hun dochter *Anna* gedoopt werd in de Waalse kerk.

254, Albert Janssen of Jan Alberts? (zie nr. 127, NB).

256. Claes Knijff; hij zou afkomstig zijn uit Buren (!), woonde te Utrecht aan de Vismarkt (d.w.z. bij de Maartensbrug, verg. nr. 128) [60]).

258. *Cornelis de Jongh Hermansz.* [60]).

280. *Pie (te) r Chrisfiaens.*

282. *Frans van (de) Sande (Franchoys van den Zandej,* geb. te Bergen op Zoom? (zie naschrift); schout van Standdaarbuiten van 1532 tot na 1541 [76]), aldaar rentmeester 1549-155 1, dijkgraaf en penningmeester 1551

75) Volgens het Geslachtsregister Koenen (zie inleiding) heette de vader van nr. 88 eveneens *Leonhard; de* beschikbare akten maken echter geen melding van een *Leonhard* in deze generatie. Macco begint het desbetreffende fragment *Momma* zonder enige inleiding met *Leonhard* geb. 1580 (nr. 88), hoewel hij *Wilhelm Momma* en *Anna von Kettenis* tevoren wel noemt, namelijk als ouders van *Balthasar Momma,* ged. Aken 9 nov. 1580. In Wapenheraut 1901 blz. 201 wordt het (hoewel het geslachtregister Koenen in deze gevolgd wordt) waarschijnlijk genoemd dat er broeders *Leonhard* en *Balthasar Momma* geweest zijn.

In Macco lezen wij dat *Leonhard Momma* en *Barbara Beck* (nrs. 88 en 89) de volgende kinderen kregen: *Anna* (1600), *Gerlach, Ida,* Maria (in 1643 gehuwd met *Jacob Schrimpf*), Barbara (zie noot 4), *Wilhelm, Leonhard* (1611), *Abraham, Gertrud* (1614), *Isaak,* Sara, Jakob en *Susanne.* Gezien de in deze streek algemeen gevolgde gebruiken op het gebied van vernoeming (men leze b.v. Eberhard Quadflieg, Erbnamensitte beim Aachener und Kölner Patriziat im 13. bis 16. Jahrhundert, Aken 1958), ligt het toch voor de hand om voor de ouders van Leonhard de voornamen *Wilhelm* en *Anna* te verwachten (*Barbara Beck*'s ouders heetten *Gerlach* en *Ida*). Indien het geboortejaar van *Leonhard* vaststaat, zou hij een tweelingbroer van *Balthasar* geweest kunnen zijn. Het is mij niet 'duidelijk waarom Macco deze mogelijkheid in het geheel niet oppert.

76) Op 17 dec. 1531 besluit de domeinraad dat „mits der ongeregeltheyt ende grooter inobedientien vanden gemeenten van Standerbuyten grootelyck van noode is omme daer te versiene te instituеren ende maecken

-155777); na de bedijking van de polder Heer Jansland (Nieuw Gastel) in 1551 maakte hij deel uit van het polderbestuur als gezworene (1553—'65) en als dijkgraaf (1565—'69)[78]); hij was gegoed te Standdaarbuiten, Fijnaart en Nieuw Gastel[79]), terwijl hij te Oud Gastel het slotje Grimhuizen bezat waar hij vermoedelijk in 1558 woonde [80]); † tussen 15 sept. en 7 okt. 1569 [78]); begr. Oud Gastel (zie naschrift); tr.

283? *Barbara van Cortbemde;* † tussen 11 maart en 17 nov. 1571 [80a]).

eenn schoutet ende twee vorsters gegaegeert ende op tvoors. landt wonende, deweleken den ingelanden nldaer souden mogen corrigeren ende straffen nae heure delicten.. ....Is daeromme ten zelven daege byde voors. vanden Raede genaempt dat men den Rentmeester van Standerbuyten ontbieden sal omme zijn oppinie te hoeren wie de nutste ende bequaemste zijn omme inde voors. offitien mijne voors. heere te mogen wel ende getrouwelijck diene. Ende daerop gehoert davys vanden voors. Rentmeester hebben voorts gesloten ende genaenpt dat men *franc vanden Zande* instituеren ende op tvoors. landt stellen soude bij provisie voor Schoatet vanden voors. lande ende Willem faes ende pieter de bogelaer voor vorsters op tzelve landt den welcken de voors. Rentmeester van wegen mijns voors. heeren sprecken sal omme huer meeninge te weten, off zij de voors. offitie souden willen bedienen ende tot wat pryse ende conditie van welcker heurer antdwoirde de voors. Rentmeester den selve vanden Raede adverten sal omme voorts bij mijne heere daer inne gedaen ende gesloten te worden." Op 3 januari 1532 „heeft *frans vanden Sande* in presentie van mijns geduchtichs heeren Raedt zijne eedt gedaen inhanden van meester Cornelis boegaert stadthouder mijns voors. heeren vanclen schoutetdomme des Landts van Stanclerbuyten omme tzelve offitie wel ende getrouwelick te bedienen, mijns voors. heeren hoocheyt Iurisdictie ende prouffictie te bewaeren ende schaede te beletten ende voorts daerinne te doene ende hem te quytene als een goet schoutet schuldich is te doene." (Gemeentearch. Bergen op Zoom, Markiezaatsarch. van de Commissie van Breda 251 fs. 163 en 166vso:; verg. pastoor G. C. A. Juten, De parochiën in het Bisdom Breda, dl. I blz. 33).

In R.A. Bergen op Zoom 341, tweede gedeelte, f. 33 wordt hij in 1541 nog als schout van Standdaarbuiten vermeld. Op 1.7 febr. 1562 legde hij ten overstaan van schepenen van Oudenbosch getuigenis af met. betrekking tot de bedijking van Standdaarbuiten „omtrent den jare 1526" in opdracht van wijlen heer Jan van Bergen, die een erfelijk grondcijns op het uitgegeven land behield (Rijksarch. 's-Hertogenbosch, Coll. Cuypers van Velthoven, inv. nr. 162 en R.A. Oudenbosch 44).

77) Markiezaatsarch. Comm. v. Breda 483 en 484, waaronder de eerste en tweede rekening van *Frans van de Sande,* lopende van 1 okt. 1549 tot 1 okt. 1551.

78) Oud Arch. Heer Jansland gezegd Nieuw Gastel (ten gemeentehuize van Oud en Nieuw Gastel) inv. nrs. 36 t/m 46 en voorts R.A. Oud en Nieuw Gastel inv nr. 2.

79) Markiezaatsarch. Comm. v. Breda 480 t/m 485: hij wordt van 1528 af (de polder was in 1526 bedijkt) tot zijn overlijden aangeslagen voor grondcijns, pacht en dijkhefiingen te Standdaarbuiten.

Id. 342 t/m 344: aanslagen voor grondcijns van 85 gemeten land te Fijnaart van 1549 af (het land werd in 1548 uitgegeven) ; verg. ook Comm. v. Breda 1221 (rekening Fijnaart van het jaar 1585, waarbij het perceel onder de erfgenamen blijkt te zijn. verdeeld), voorts R.A. Fijnaart 66 f. 58 dd. 15 april 1603 en f. 80vso dd. 6 sept. 1604: *Frans Christoffelsz. Piermans* (nr. 70) koopt land in de zuidwesthoek van het land van Fijnaart „achter in de houffve eertijts thoebehoort hebbende *franchoeys vanden Zande",* alsmede f. 113vso : ten verzoeke van Frans *Christoffelsz. Piermans* wordt een extract uit het verbrande recognitieboek van Fijnaart te boek gesteld, inhoudende een accoord van 6 dec. 1591 nopens belening van een erfrente sprekende op de erfgenamen van *Frans van* de *Sande* en veronderpand op de van hem afkomstige hoeve „aant hooffland", groot 60 gemeten (verg. R.A. Fijnaart 335 rekening dd. 30 dec. 1627).

De in de voorgaande noot genoemde stukken uit het oud archief van Heer Jansland vermelden hem regelmatig als ingelande van de polder. Hij bezat hier 36 gemeten leenland die hij had gekocht van *Marie* Jan *Geertsdr.;* de verheffing van het leen vond plaats op 12 maart 1551 (Markiezaatsarch. Comm. v. Breda 1240 f. 59vso; plattegrond van het perceel in 1250, f. 751; zie voorts noten 83 en 84 hieronder).

80) R.A. Bergen op Zoom 352 dd. 19 okt. 1558: *Frans van den Zande* belooft te betalen wegens erfrente „op tgoet aldaer hij jegenwoordelijck op woont tot Gastele".

80a) De naam van *Frans van* de *Zande*'s weduwe blijkt uit Markiezaatsarch. Comm. v. Breda 1271, akte dd. 2 nov. 1569; de periode waarin zij overleed uit R.A. Oudenbosch 13. Of zij de moeder was van nr. 141 is niet bewezen.

332. *Willem Gaymans Anthonisz.*, geb. in 1538; chirurgijn, burgerhopman en rentmeester te Arnhem: † aldaar 22 juni 1600; tr.

333. *Christien van Heukelom Hermansdr.*[74]).

334. *Evert van Harskamp:* tr.

335. *Catharina van Schwarzenbach* [74]).

352? *Wilhelm Momma?*; in 1559 was hij lid van het koperslagersgilde te Aken; ondertekende in hetzelfde jaar een petitie voor geloofsvrijheid der protestanten, tr.

353? N.N., † vóór 5 sept. 1577. Zij tr. 2° *Clas Simons* (die op 5 sept. 1577 hertrouwde met *Margarete Frelenbery*, weduwe van *Fauken Fiebus* en eerder van *Baltasar von Kettenis*, nr. 354) [53])[75]).

354? *Baltasar von Kettenis (Balduinsz.)*, † vóór 5 sept. 1577, — tr. 2° *Margarete Frelenberg*, die hertrouwde *Fauken Fiebus* en daarna *Clas Simons* (zie nr. 353): — tr. 1°

355? *Maria N.* [53])[75]).

356. *Jacob Beck (Petersz.)*, geb. Aken in 15 12/'13; koopman te Aken; lid grote raad aldaar: † Aken in 1556; tr.

357. *Gertrud von der Heggen* [54])[55]).

358. *Herman Bertolf (Johansz.)*, geb. in 1514; woihandelaar te Aken: lid grote raad aldaar; ondertekende in 1559 de petitie der protestanten: † in 1580, tr.

359. *Barbara Pail (Gerardsdr.)*; erfgename van het huis „Im neuen Keller" aan de markt te Aken, waar tot 1595 de Luthersen hun vergaderingen en preken hielden [53])[55]).

360. *Mathis Peltzer (Hermansz.)*. geb. Aken in 1508; wol- en koperhandelaar aldaar; voorts „Baumeister" van het werkmeestersgilde (1546), provisor der armen (1567), burgemeester (1570, 1573), rentmeester (1571, 1579/'80), raad (1580): in 1568 nam hij deel aan een gezantschap naar Willem van Oranje betreffende afkoop van de afgifte van Spaanse goederen: in 1582 was hij, inmiddels protestant geworden, afgezant naar de keizer om te pleiten voor erkenning van de gekozen protestantse raadsleden: hij woonde aanvankelijk in de St. Peterstrasse, na 1559 „am Berg"; † waarsch. kort vóór febr. 1591: — tr. 1 ° *Gertrud von Valentzin;* — tr. 2° ca. 1550

361. *Katharina von Ginge genannt Joist (Petersdr.);* † tussen 1569 en 1576 [54])[55]).

364. *Johann Hutten:* „Kupfermeister" te Aken [54])[55]).

368-372. identiek met de nrs. 360—364.

Voor gegevens, omtrent de oudere generaties moge — ter voorkoming van onnodige duplicering — worden verwezen naar de gedrukte bronnen genoemd in de noten 74 (*Gaymans;* NB. in een, naschrift wondt reserve gemaakt ten aanzien van de juistheid der oudere generaties), 55 (*von Kettenis, Beck, Bertolf/Hergenrath, Proist, Pail, Borman, von Richtergen, Wolff, von Walhorn)* en 54 (*Beck, Peltzer/Kremer, von Ginge*), alsmede naar Wapenheraut 1901, blz. 203.

Een groot gedeelte van hetgeen hierboven staat medegedeeld omtrent François van den Zande (nr. 282) werd in eerste instantie ontleend aan de volgende drie publicaties:

1. J.B. Krüger, Kerkelijke Geschiedenis van het Bisdom van Breda, dl. 111 (1875), blz. 372 en 375;

2. W. J. F. Juten, genealogie De Pottere in Taxandria 1897, blz. 216 en 270: verg. ook jaargang 1896 blz. 105 en 1900 blz. 234.

3. Br. Theophile Nijman, idem in De Ghulden Roos 1958, blz. 96.

Op hun beurt ontleenden. de schrijvers hun gegevens aan een MS-genealogie *De Pottere* door de kanunnik *Johannes Baptista de Pottere* (1626-1684, achterkleinzoon van *François van den Zande* [81])). Hoewel de originele exemplaren van het handschrift thans niet meer te achterhalen zijn [82]), kan uit de mededelingen van de bewerkers worden gededuceerd dat de kanunnik het volgende omtrent zijn „oudt-grootvader" te boek gesteld heeft:

> „*François van den Zande*, geboren te Bergen op Zoom „als natuurlijke zoon van de Heer van Bergen bij *Cor-* „*nelia van den Zande*, was schout [82a]) en dijkgraaf van „Gastel. Hij ontving van zijn vader „De Gorssekens" te „Nieuw Gastel, alsmede „een schone hoeve op de Fijn- „aert" [83]). Zijn dochter *Elisabeth* († *26* jan. 1574) was

81) *Lodewijk Fransz. de Pottere* (1523—1608), stadhouder en dijkgraaf van Fijnaart en Heiningen en superintendent van de weeskamer te Willemstad, was ca. 1563 gehuwd met *Elisabeth van* de *Zande Fransdr.* († 1574); hun kinderen waren, behalve *Frans*, uit wie de katholieke tak stamt welke door de genoemde schrijvers wordt behandeld (de kanunnik *Johannes Baptista* de *Pottere* was *een van Frans'* acht kinderen), *Francijntie en Hendrik*, genoemd in de noten 49 en 62, die hun kinderen gereformeerd lieten dopen te Fijnaart.

Francijntie Lodewijksdr. de Pottere († 5 april 1616). tr. 1" vóór 18 maart 1598 (doop dochter *Lijsbeth* die later trouwde met *Pieter Pietersz. Goers jr.) Adriaen Mertens*, schepen te Fijnaart (en weduwnaar van *Dingneke Stoffels?*) en tr. 2" 1 mei 1611 de ca. twintig jaar jongere *Cornelis Hendriksz. Bloos, ged.* Fijnaart 30 maart 1592 (zn. van *Hendrik Jacobsz. Bloos* en *Pleunke Claasdr.*), brouwer te Fijnaart, schepen, burgemeester, ouderling *en* kerkmeester- ald., die hertr. 1616 of '17 *Lijntje Geraerts Rolaff en* Fijnaart 16 okt. 1621 *Pleuntje Gijsbrechts Op den Amer.*

Hendrik Lodewijksz. de Pottere, schepen en burgemeester te Fijnaart, † 28 jan. 1623. tr. 1" Fijnaart 23 juni 1605 *Maeiken Jansdr.*, weduwe van *Adriaen Claesz. (van de Lind)* uit Willemstad, en tr. 2" tussen 16 febr. en 9 juni 1609 *Maeyke Geraerts* (Schipper) (zuster van nr. 71), weduwe van *Pieter Pietersz. Goers* alias van *Standdaarbuiten*, schepen van Fijnaart, „aalmoezenier" van de kerk aldaar en weesmeester te Willemstad. (Zie R.A. Fijnaart 67 o.a. fs. 1. 15vso. 16vso. 20vso. 24vso. 74vso. 139. voorts Mr. J. L. Rijndorp in Brab. Leeuw 1953 blz. 75 en Mr. Dr. J. C. Maris van Sandelingenambacht, Een honderdtal Nederlandsche families, blz. 32, 44 en 71, waarbij dient te worden opgemerkt dat Mr. Maris' mededeling als zou *Maeyke Geraerts* bovenbedoeld tot het geslacht *Rollaff* behoord hebben, onjuist is (zie noot 69).)

Lodewijk Fransz. de Pottere hertrouwde *Geertruid Fransdr.*, „zijne gesellinne", blijkens antenuptiale huwelijksvoorwaarden van 10 mei 1553 (in verband met. de brand van 1598 opnieuw geregistreerd in 1600, R.A. Fijnaart 66 f. 25vso).

82) Er moeten van dit handschrift twee exemplaren bestaan (hebben?) : Het'ene was indertijd in het bezit van de in 1939 te Bergen op Zoom overleden Mej. Elisabeth *Bruyninkx*, het andere behoorde in 1910 aan de familie *Wassen* te Oudenbosch en in 1934 aan de familie *Van Aalst* te Oud-Gaste1 (allen afstammelingen van het uitgestorven geslacht *De Pottere*). Van geen van beide -exemplaren is de huidige verblijfplaats bekend. Wel berust op het Gemeentearchief van Oud- en Nieuw-Gaste1 een gedeelte van de originele tekst in de vorm van een getypt afschrift.

82a) Slechts één maal trof ik hom als zodanig aan: Markiezaatsarch. Comm. v. Breda 1269, akte dd. 27 sept. 1554. Overigens komt een zekere *Erasmus Triapin* rond deze tijd steeds als schout van Gaste1 voor.

83) Met „de Gorssekens" worden kennelijk de in noot 79 en 84 besproken 36 gemeten bedoeld die gelegen waren ten zuidwesten van het dorp Oud Gaste1 aan het huidige Gorrekenswegje in een gebied dat ook thans nog als de Gorrekens bekend staat. Vóór de bedijking van Nieuw Gaste1 (Heer Jansland) in 1551 lagen hier gorsen (schorren) waaraan de benaming zal zijn ontleend.

Dat *François van* den. Zande inderdaad ook te Fijnaard gegoed was, is reeds gebleken (noot 79); de desbetreffende polder, Vrouw Jacobsland, werd in 1548 bedijkt. (N.B. Jan *III* van *Glymes*, de beweerde natuurlijke vader van *Frans* van den Zonde en schenker van deze goederen, was reeds in 1532 overleden!)

„ca. 1563 gehuwd met *Lodewijk de Pottere* (1523-28 „febr. 1608): twee andere dochters trouwden met *Pier-* „*mans* en van *de Wouwere* [84]). Hij bezat het slotje „Grimhuizen te Oud Gaste1 [85]) dat uit zijn boedel aan

[84]) Wij zagen reeds dat dit klopt voor wat *Piermans* betreft; ter verdere bevestiging van een en ander zij gewezen op de volgende akten:

R.A. Bergen op Zoom 364 f. 38vso dd. 17 okt. 1575 en 226 f. 100 dd. 4 mei 1576: *Christoffel Piermans* treedt op als voogd van de vier onbejaarde weeskinderen van *Lodewijk de Pottere* „daar moeder aff was Elisabeth *van* den *Sande*", t.w. *Frans, Hendrik, Elisabeth en Francijnke,* o.a. bij de verkoop van een huis met erf, „zeeperije, smoutmolen, schueren" etc. genaamd „Den metselen pot" te Bergen op Zoom, hetwelk *Lodewijk de Pottere* blijkens, zijn verklaring van 28 febr. 1571 (R.A. Bergen op Zoom 361) kort voordien gekocht had. (De akte maakt melding van de omstandigheid dat *Elizabeth* de *Pottere* blind was; deze tot dusverre nog niet ter sprake gekomen dochter trouwde te Fijnaart op 28 mei 1623 met *Pieter Anthonisz.* uit Rijsbergen; in het jaar daarop overleed zij.)

R.A. Fijnaart 66 f. 74 dd. 8 maart 1604: *Lodewijk de Pottere* heeft de overdracht van land aan „zijne kinderen neve", Frans *Christoffelsz. Piermans,* „geapprobeert ende gelaudeert".

R.A. Oud- en Nieuw-Gastel 59 f. 30: op 13 dec. 1597 verkoopt *Pierman Christoffelsz. Piermans* (broeder van nr. 70) voor hemzelf en uit naam van zijn broeders en de kinderen van *Lodewijk de Putters* „al het schaerhout gestaen op omtrent vijftig gemeten lants genaempt frans van Sande heijblo (e) ken", en idem f. 47 vso dd. 25 aug. 1595: „*franchoys van* de *Wouwere* als oom en voogd van de kinderen van wijlen *Jan Fransz.* van Sonde doet besetten alsulcke penn (ingen) als *Pierman Christoffelen* met sijn consorten hebben berustende" onder de kopers van bedoeld schaarhout, om te verhalen „het gerechte derdepart van deselve cooppenn (ingen) de voorz. kinderen competerende". Jan *Fransz. van* Sande komt ook voor, tesamen met zijn zusters *Anna* of *Tanneke* (tr. *Grebout Anthonisz.,* pachter van de wijn-„assijs" van Oudenbosch) en *Marie Frans van Sandedr.* (nr. 141), in de akte van 19 juni 1582 bedoeld in noot 68; *Tanneke van* Sande was toen blijkbaar reeds kinderloos overleden.

Het duidelijkst blijkt een en ander uit de leenregisters van Bergen op Zoom: op 6 mei 1570 ontvangen de kinderen van Franc o i s van d en Z a n d e, t.w. *Jan van de Sande Françoisz., Christoffel Piermans* als man van *Marie van* de *Sande,* oudste dochter, *Anna van* de Sande, tweede. dochter, en *Lodewijk de Pottere* als man van *Elizabeth* van de Sande, jongste dochter, ieder 1/4 gedeelte van de in noot 79 bedoelde 36 gemeten leenland in Heer Jansland. Jan verkoopt zijn deel in 1571, *Anna het hare in 1575; het stuk van *Marie* komt na scheiding en deling aan één van haar zonen, *Christiaen Piermans,* die het verkoopt in 1602, terwijl het leen van *Elizabeth*'s *gedeelte* op 30 okt. 1579 door *Stoffel Piermans* als voogd van haar kinderen wordt verheven en tot in de 18de eeuw in de familie *De Pottere* blijft (Markiezaatsarch. Comm. v. Breda 1239 f. 85, 88, 130; 1242 f. 50vso.; 1250 f. 751; zie ook 1271 dd. 16 febr. 1569 Br. st.).

Ten aanzien van één punt heeft de kanunnik de *Pottere* zich vergist: *er* is geen met *Van* de *Wouwere* gehuwde dochter; er is echter wel een oom van die naam, zodat blijkbaar de niet door de kanunnik genoemde zoon *Jan van den Zande* met *N. van* de *Wouwere,* zuster van *François,* gehuwd was.

[85]) „Het slotien van Grimhuyse sijnde gheheel uyt t' water opghetrocken ende gheleghen op d'oudtste, hooghste, ghesondtste ende plaisantschte plaetse van Gastel, een dorp onder den Marquisaede van Bergen op Zoom is heen comende uyt den boedele van. mynen oudt-grootvader Jor. *François van den Zande* schouteth ende Dijck Graef van 't ghem. Gastel, (van den welcken fol. 20) ende heeft in onsen name de *Pottere* gheweest tot in de derde generatie.. ...", verg. Taxandria 1594 blz. 278, maar W. J. F. Juten het manuscript aldus aanhaalt (zie ook de afbeelding van het kasteeltje — dat in de eerste helft van de vorige eeuw werd afgebroken — tegenover blz. 276).

Volgens de kanunnik was Grimhuizen afkomstig van „d'Heeren van der Leek en Liedekercke", en hij meende eerstbedoelde te moeten vereenzelvigen met *Jan van de Leck,* heer van Breda uit het geslacht Polanen, † 1394, wiens graf hij blijkbaar gezien had in de Grote Kerk te Breda. W. J. F. Juten vermoedde — met verwijzing naar het feit dat in 1561 een Jan, *van* de *Leck* voorkomt als secretaris van Gastel — dat dit een *misvatting* was, en pastoor G. C. A. Juten onderschrijft zulks (De parochiën in het Bisdom Breda, dl. II, blz. 250) met de mededeling dat Grimhuizen te Oud Gastel zijn naam ontleende aan de bewoner Joost van Grimhuysen (als schout van Gaste1 vermeld in de jaren 1496-1511, o.a. R.A. Oud en Nieuw Gastel, inv nrs. 1 en 47), *die* een broer was van Jan *van* de *Leck-Grimhuysen,* leenman van het jachtslot Grimhuizen in het Ulvenhoutse bos onder Ginneken in 1467. Een latere leenman (1536) van dit gelijknamige goed was *Frans* van de *Kyeboom* alias *Grimhuysen,* die gehuwd was met *Maria Claesdr. van Etten.* Uit tal van akten (zie b.v. processtukken in Oud Arch. Heer Jansland inv nr. 2 en Markiezaatsarch. Comm. v. Breda 477 rek. 1555/'56 f. 2 over de nalatenschap van schout *Claes van Etten,* voorts R.A. Oud en Nieuw Gaste1 31 en 32, alsmede R.A. Kruisland, passim) blijkt dat wij hier te maken hebben met de ook te Gastel en Kruisland voorkomende *François van Grimhuysen,* die in 1571 nog in leven was (pastoor Jnten t.a.p.). Aldus is onomstotelijk komen vast te staan dat Krügers weliswaar begrijpelijke veronderstelling als zou deze *François van Grimhuysen* identiek zijn met *François van* den. Zande, onjuist is.

Bij een poging de familieverhoudingen tussen degenen die zich „*van Grimhuysen*" noemden duidelijker vast te stellen (ook pastoor Juten blijft hier vaag over), traden — steeds, verder in het verleden teruggaand — de volgende gegevens, aan het licht (sommige van de hierna volgende akten werden reeds door pastoor Juten aangeduid):

17 nov. 1534, *Frans van* de *Kyeboom* noemt wijlen *Johanna* van de *Kyeboom,* echtgenote van wijlen *Joost Vlaminck,* zijn „moeye"; de nagelaten goederen van bedoeld echtpaar worden verdeeld (B.A. Breda, 439 f. 140vso).

23 aug. 1525, over de hoeve te Ulvenhoat, nagelaten door wijlen Jan van *Grimhuysen* aan de zusters *Lucye* en *Johanna van de Kyeboom* (wed. *Joost Vlamincx*), die hem hun oom noemen en wijlen *Adriaen van de Kyeboom* hun broeder. Laatstbedoelde heeft twee minderjarige zoons, *Joost* en Frans (R.A. Breda 676);

begin 1515, schepenen van Gaste1 getuigen dat *Joos van Grimhuysen* oom was van *Joos van Chame* en van *Joos de Vlamink*'s echtgenote) dewelken broer en zuster zijn; voorts dat *Joos van Grimhuysen* oude goederen bezeten heeft „by huer gedenckenisse den selven achtergebleven van *H(endri)c* debastaert ende *beatrijs* syne moeder"; tenslotte dat *Joos van Grimhuysen* te Gastel gestorven en begraven is (R.A. Oud en Nieuw Gaste1 inv. nr. 1; een lijst van bedoelde goederen is, te vinden in Comm. v. Breda 989);

20 nov. 1512, *Jan* van *de Leck* geheten *van Grimhuysen* geeft de goederen dio hem aanbestorven zijn. van zijn broeder *Joos van Grimhuysen over* aan zijn „zwager" *Joost Vleminck,* kastelein te Breda (B.A. Breda 420 f. 51vso);

11 sept. 1512, schout en schepenen van Gaste1 oorkonden onder ede dat zij „gehouden hebben dat *Joes van Grimhuysen* ende *Beatrix* sijn huysvr. getront gheselscap geweest zijn" en dat *Beatrix, Gertruyt,* Johannes en *Barbele* getrouwde kinderen van hen zijn (R.A. Oud en Nieuw Gaste1 inv. *nr.* 1);

15 jan. 1503, *Joes Adriaensz.* van *den Kieboom* bekent dat tussen hemzelf, zijn broer en zusters, alsmede zijn vader enerzijds en *Joost van de Leck* van *Grimhuysen,* zijn oom, anderzijds scheiding en deling overeengekomen was van goederen te Gastel, Roosendaal en Kruisland, aangestorven van hun grootvader „*Janne van* de *Leck* natuerlich, alias *van Grimhuysen* ende van onze grootmoeder joncfr *Beatrijs Heymricx van Berghen* naturlic wettighe dochter, Jans voorz. wettighe huysvr."; verder verklaart de comparant dat hijzelf, zijn broer *Adriaen* en zijn zusters *Lucie* en *Janne* tijdens het leven van hun vader verdeling overeengekomen zijn van goederen te Chaam, Ginneken en Roosendaal die hun aangestorven waren van hun moeder Oda en nog aansterven zouden van hun vader *Adriaen van de Kieboom. Lucie* en *Janne* behouden „erfrogghe" op *Jan van Grimhuysen* te Ginneken (R.A. Oud en Nieuw Gaste1 47 f. 3 vso);

1478/okt./'79, Grimhuizen te Gaste1 wordt vermeld in rekeningen betreffende Oudenbosch (Markiezaatsarch. Comm. v. Breda 473 f. 98);

(15 juli) *1474,* „*Jan vander leck geheeten van grymhuysen* hout zijn huysinge metter hovingè geheeten grymhuse met hueren toebehoirten houdende tsamen VI buender.... (enz.) al omtrent ulvenhout gelegen weert zijnde tsamen XXV Rgulden" (Alg. Rijksarch. Brussel, Chambre des Comptes 550 f. 428, alsmede copie „denombremente" van Bredase lenen, rubriek Ginneken, in coll. Kleyn inv nr. 68, Gem. arch. Breda);

17 april 1472, *Joos van Grimhuysen* woont reeds te Gastel (R.A. Bergen op Zoom 287 f. 20vso.).

Wij zien hieruit dat *Jan (I),* bastaard van *de Leek. alias van Grimhuysen* uit zijn huwelijk met *Beatrijs,* dochter van *Hendrik* bastaard *van* Bergen, twee zoons *Joos (te* Gastel) en Jan (te Ginneken) had, alsmede een dochter Oda, die trouwde met *Adriaen* van de *Kieboom.* Hieruit twee dochters *Johanna* en *Lucie,* en twee zoons *Joos* en *Adriaen Adriaensz.* van de *Kieboom.* Deze laatste moet vóór 1525 zijn overleden

SCHEMA VAN GRIMHWSEN (behorende bij noot 85).

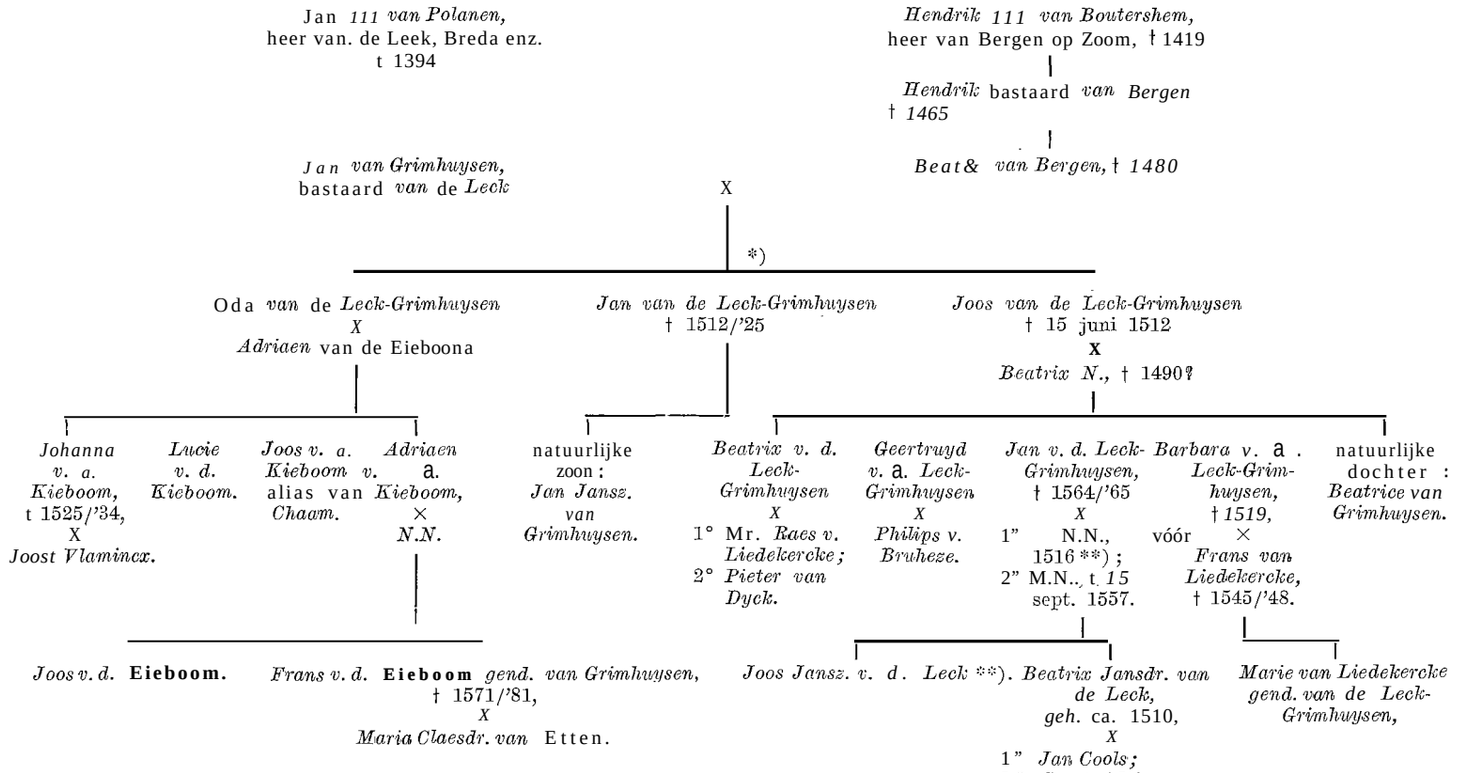

*) Volle of half-zusters waren nog *Cornelia* en waarsch. *Beatrijs X Thomas Bot.*

**) In een boedelinventaris wordt melding gemaakt van brieven anno 1516 op „*Jan vande lecken* weeskint" (R.A. Oudenbosch, 43, sept. 1526; of hiermede *Joos Jansz. van* de *Leck* bedoeld wordt, is mij niet bekend; evenmin uit welk huwelijk hij stamt.

met nalating van de minderjarige zoons *Joost* en *Frans* (identiek met *François van Grimhuysen*). Het woord „zwager" uit de akte van november 1512 dient dus te worden opgevat in de betekenis van aangetrouwde neef-oomzegger, terwijl *Joos van Chaam* (1515) blijkbaar identiek is *met Joos Adriaensz. van de Kieboom* (1503).

Aangezien Grimhuizen te Ulvenhout van *Jan (11) van de Leck-Grimhuysen* via zijn nicht *Johanna van de Kieboom* overging op *Frans van* de *Kieboom-Grimhuysen,* had eerstgenoemde blijkbaar geen wettig nageslacht. Ik vond van hem wel een natuurlijke zoon *Jan* vermeld in 1512 (R.A. Breda 420 f. 131).

Wat tenslotte de tak van de Gastelsc schout *Joos van de Leck-Grimhuysen* betreft, kan het volgende worden medegedeeld omtrent zijn vier kinderen genoemd in de akte van september 1512: de zoon *Johannes* (111), meestal voorkomend als *Jan van* de *Leck* (op 2 sept. *1560 legt* hij onder die naam ten overstaan van de griffier van het leenhof te Bergen op Zoom een verklaring af, dat hij dezelfde is als *Jan van Grymhuysen Joosz.,* die op *4 jan. 1519* het leen van een heidehoeve te Gaste1 had verheven, Markiezaatsarch. Comm. van Breda 1240, f. 65) wordt in de twintiger jaren van de zestiende eeuw vermeld als schepen van Gaste1 en later als ingelande, gezworene en schepen van Heer Jansland; in 1561 was hij secretaris, van Oud-Gaste1 (zie bomen) en in 1563 collecteur van de schoten aldaar; hij stierf tusseu 9 maart 1564 en 11 mei 1565 met nalating van een dochter *Beatrix en* een zoon *Joos* (R.A. Oud- en Nieuw-Gaste1 inv. nr. 2). De dochter *Geertruyt* huwde *Philips Cornelisz. van Bruheze,* schepen te Oosterhout (R.A. Kruisland 6 dd. 6 febr. 1515 en id. 9 dd. 21 april 1531; zie over hem en zijn familie Taxandria 1934). De dochters *Beatrix* en *Barbara* trouwden met de gebroeders Mr. *Raes en Frans* aan *Liedekercke* (zonen van *Gewit Raesz.* en *Marie N.),* waaruit respectievelijk een zoon *Lauwereys* en een dochter *Marie* (zie b.v. R.A. Kruisland 6, 7 en 8, akten dd. 20 juli 1518, 16 juli 1519 inlegvel, 20 mei 1524; R.A. Steenbergen 205 fs. 158vso en 160 dd. 17/27 mei 1538; verg. voorts Tas. 1939, 177 en Ned. Leeuw 1956 k. 155 alwaar over hen tevens nadere bijzonderheden). Deze *Frans van Liedekercke was* niemand anders clan de rentmeester van Standdaarbuiten die wij tegenkwamen in noot 76, toen hij *Frans van* den *Zande* voordroeg voor het schoutambt aldaar! Hij was tevens schout van Oudenbosch en Gastel. Merkwaardigerwijze werd zijn zojuist bedoelde wettige dochter door hemzelf „*Marie van Grimhuysen*" genoemd (R.A. Oudenbosch 43 dd. 12 jan. 1532 Brab. stijl); zij is blijkbaar identiek met *Marie van der Leek,* vermeld op 20 april 1536 (R.A. Kruisland 10; zie verder over hen R.A. Kruisland 15 fs. 19 en 78; id. 21 f. 13vso.; R.A. Steenbergen 205, laatste gedeelte, f. 109vso.).

Behalve zijn vier wettige kinderen had *Joos van* de *Leck-Grimhuysen* een natuurlijke dochter *Beatrice* (R.A. Kruisland 9 dd. 21 april 1531).

Naar het schijnt zijn er behalve *Oda, Jan* en *Joos* nòg twee (half?) zusters geweest, want een akte van 15 juni 1495 (R.A. Kruisland 3, handelend over goederen onder Wouw) spreekt over *Cornelyen,* zuster van *Joes van Grimhuysen,* terwijl in één adem *Thomas Bot en* Juffrouw *Beatrijs* zijn huisvrouw genoemd worden; deze laatste zal ook wel een zuster zijn.

Heel interessant is in dit verband nog de grafzerk die volgens Bloys van Treslong Prins (Geneal. en Herald. Gedenkwaardigheden, Noord-Brabant 1 blz. 179) in de voormalige kerk van Nieuw-Gaste1 gelegen moet hebben. Het door schrijver aangehaalde handschrift (ook thans nog onder no. 76H19 aanwezig in de Koninklijke Bibliotheek te 's-Gravenhage) wordt echter niet geheel juist geciteerd: in plaats van *Gruithuise* staat er namelijk *Grimhuse. Wij* hebben hier te maken met het graf van *Hendrik* bastaard van *Bergen,* hierboven bedoeld († 1465), waarin tevens werden begraven zijn dochter *Beatrijs* († 1480), echtgenote van *Jan. (I) van de Leck-Grimhuysen,* en zijn kleinzoon *Joos* van de *Leck-Grimhuysen,* de Gastelse schout († 15 juni 1512). De schrijver van het manuscript

„de familie De *Pottere* kwam, evenals de grafkelder in „de Oud Gastelse kerk, waarin hij werd begraven [86]). „Hij was gehuwd met *N. van Corfbemde* [87])."

De Pottere's mededeling omtrent, het natuurlijke vaderschap van de Heer van Bergen op Zoom werd door Krüger en Juten zonder commentaar overgenomen, en Juten kenschetst dan ook het wapen *Van de Zande* als „een variatie van het Bergsche wapen" [88]). Aannemende dat *François van den Zande* omstreeks 1500 geboren zal zijn, kan — wanneer de mededeling letterlijk wordt opgevat — als natuurlijke vader slechts bedoeld zijn *Jan III* uit het geslacht *Glymes* (1452-1532) [89]). Na een uitgebreid en langdurig onderzoek in daarvoor in aanmerking komende archivalia is mij gebleken dat deze bewering onjuist is: *Frans van den Zande* was inderdaad een natuurlijk kind, echter niet van de heer *van Bergen* doch van diens rentmeester *Jan van den Zande* [90]). Omtrent laatstbedoelde heb ik de volgende gegevens kunnen vinden:

moet eveneens fouten gemaakt hebben, want hij geeft als overlijdensdatum van *Joos'* echtgenote — zoals wii reeds zagen heette. ook zij *Beatrijs* — 10 september 1590, hetgeen wellicht 1490 zal moeten zijn. Voorts spreekt hii over *Jan* voorz. (sterfdatum niet ingevuld) wiens echtgenote zou zijn overleden op 15 sept. 1557; hier moet uiteraard een andere Jan bedoeld zijn en ongetwijfeld is dat Jan *(III)* van de *Leck Joosz.,* de Gastelse secretaris, die immers voor het laatst vermeld wordt in 1564. Tenslotte moet het opschrift „Te Nieuw Gastelle" foutief zijn, want die plaats ontstond pas in 1551; we weten trouwens al uit de akte van 1515 dat *Joos van Grimhuysen* te Oud-Gaste1 begraven werd en daar zal de zerk dus in feite zijn aangetroffen. Blijkens de beschrijving heeft de zerk een hoofdwapen vertoond, t.w. *Van Boutershem,* met bastaardlijn, alsmede vier kwartierwapens: „1. als in het midden 2. Drie leliën. 3. Een vos en twee torens 4. Drie halve manen". Het komt mij voor dat wij hieruit. concluderen mogen dat bedoelde *Hendrik* bastaard *van* Bergen een natuurlijke zoon was van *Hendrik III* van *Boutershem,* heer van Bergen op Zoom, en dus een kleinzoon van *Hendrik II* en *Beatrijs van Polanen* (zie C. J. F. Slootmaus, Jan metten Lippen).

Wij dienen thans stil te staan bij de vraag op welke wijze Frans aan den *Zande* Grimhuizen heeft verworven. Het zou aantrekkelijk zijn van de veronderstelling uit te gaan dat hij of zijn echtgenote het erfde, omdat dan de overlevering omtrent zijn afkomst beter verklaarbaar zou zijn. Van enigerlei verwantschap tussen *Frans van den* Zande en de *Van Grimhuysen's* is mij echter niets gebleken; hoewel de zestiende-eeuwse archieven van Gaste1 grote hiaten vertonen, komt het mij voor dat als de hypothese juist was, positievere indicaties daarvoor te vinden zouden moeten zijn. Wij moeten derhalve tot de conclusie komen dat een familierelatie als hier bedoeld niet bestaan heeft en dat Frans van den Zande Grimhuizen door koop verwierf.

Hoewel enkele punten uit de geschiedenis van Grimhuizen ook nu nog niet geheel duidelijk zijn geworden (lag nu het oorspronkelijke huis van die naam te Gaste? dan wel te Ulvenhout? wordt in 1474 de eerste of de tweede *Jan van de Leck-Grimhuysen* bedoeld?), ziet het — terugkerend tot het begin van deze noot — ernaar uit dat thans een beter passende interpretatie gegeven kan worden van de mededelingen die aan de kanunnik de Pottere werden overgeleverd: Frans *van den Zande* zal Grimhuizen gekocht hebben van de erfgenamen van de Gastelse schout *Joos* van *de Leck-Grimhuysen,* te weten de comparanten „van der Leek en (van) Liedekercke". Met name dient hierbij te worden gedacht aan de zoon *Jan (III) van* de *Leck,* die steeds te Gaste1 vermeld wordt en vermoedelijk op het slotje bleef wonen, alsmede aan de schoonzoon *Frans van Liedekercke* die als schout van Oudenbosch en Gaste1 een deel van zijn carrière in deze omgeving doorbracht: Grimhuizen lag juist tussen beide plaatsen in; wellicht heeft ook hij er gewoond. Het is echter ook mogelijk dat de aankoop door Frans van den *Zande* veel later plaats vond: daarop wijst de term „jegenwoordelijck" gebezigd in de akte van 19 okt. 1558 (zie noot 80). In dat geval zal Jan, van de *Leck* de enige verkoper geweest zijn en het overlijden van diens echtgenote in 1557 zou de aanleiding tot de verkoop gevormd kunnen hebben.

Teneinde de kanunnik De Pottere recht te doen wedervaren zij tenslotte opgemerkt dat wij met de oudste *Jan (1)* van *Grimhuysen,* bastaard van de *Leck,* niet heel ver meer verwijderd zijn van het door de kanunnik zo voortvarend gelegde verband: hoewel hij dan weliswaar veel ouder geweest moet zijn dan ziin echtgenote, is het nog juist mogelijk dat deze bastaard een zoon was van de door de kanunnik bedoelde *Jan III van Polanen,* heer van de Leek, Breda enz. † 1394. Er zijn echter ook anderen die als natuurlijke vader in aanmerking kunnen komen (zie H. G. A. Obreen,

564. *Jan van den Zande,* afkomstig uit Antwerpen [90a]), vermeld als koopman te Bergen op Zoom van 1471 af [91]), werd poorter aldaar op 6 sept. 1482 en was dat nog in 1511; rentmeester-generaal van heer Jan II van Bergen 1485—'90 [92]); bezat te Bergen op Zoom in 1480 het, huis „den voetboge" in de O.L. Vrouwenstraat en in 1482 de huizen „Coelen opten Rijn" en „Den nyeuwen Rijn" in de Brouwerstraat [93]), voorts gegoed te Zuidgeest, Borgvliet, Halsteren, Wouw, Oudenbosch, Kruisland en Steenbergen [94]); † (waarsch. kort) na 4 maart 1522 [90]), tr. 1° *Jacquemijna Jan Berwoutsdr.,* † vóór 1479 [95]); tr. 2° vóór 1482 *Jacomijne Joos Jansz.dr.,* † vóór 16 jan. 1492 [96]); tr. 3° vóór 7 febr. 1492 *Johanna Jonge Cornelis Huyghensz.dr.* [96a]); tr. 4° vóór 13 okt. 1519 *Berbele van den Eynde* [97]) [98]).

Geschiedenis van het Geslacht van Wassenaer) en in het bijzonder dient in dit verband de aandacht te worden gevestigd op de in Taxandria 1934 (blz. 74) genoemde *Philips van* de *Leck* (bastaardbroeder van Jan *III* van Polanen), die namelijk de overgrootvader van moederszijde was van *Philips van Bruheze* bovengenoemd (Tax. t.a.p.).

86) Gelegen „boven 't Wijwatervat voor de trappen van de choor weijnigh uae den Suijden"; later werden in deze kelder verscheidene leden van de familie *de Pottere* begraven. In 1846 werd de kelder blootgelegd bij een vloerreparatie (zie Krüger t.a.p.). Toen de kerk in 1905 werd afgebroken kwam de kelder wederom te voorschijn; volgens waarnemingen en mededelingen van de nog te Oud-Gaste1 woonachtige heer F. A. Akkermans (zie ook zijn artikel in De Ghulden Roos 1946 waarin het handschrift De Pottere enkele malen wordt aangehaald), bleek de kelder toen te zijn gedekt door een zerk die thans staat opgesteld tegen de buitenzijde van het koor van de nieuwe kerk ter plaatse. Deze zerk vertoont de vier evaageliesymbolen op de hoeken, enige ornamenten en twee ledige wapenschilden, echter geen enkele inscriptie en die is er kennelijk ook nooit geweest'; wel draagt de steen een -moet die erop wijst dat er een marmeren of metalen plaat op bevestigd geweest is.

87) „*De Cortbemdens* houden haar Extract van over de vierhonderd jaaren ende dat uit de descendentie van St. Gummar te Lier". Verscheidene leden van het geslacht Ban *Cortbempde* bekleedden magistraatsfuncties te Lier in de 15de, 16de en 17de eeuw; van de genealogische samenhang schijnt weinig bekend te zijn. Het wapen *Van Cortbempde* was volgens de kanunnik de Pottere gevierendeeld; 1 en IV in blauw drie gouden „coppen" (d.w.z. gedekselde bekers, bokalen), geplaatst 2, 1; 11 en 111 in rood een burcht van zilver (afb. in Tax. t.a.p.). De stadsarchivaris, van Lier zond mij een afbeelding van een wapen Van *Cortbemde* voorkomend — in de eertijds genaamde St. Hubertuskapel in de zuidbeuk van de kerk te Lier — op een gedenkstuk ter gelegenheid van het overlijden in 1614 van *Melchior van Cortbemde;* hierop zijn de vier delen omgewisseld, terwijl de kastelen zilver op groen zijn; in de „coppen" (ook hier goud op blauw) kan ik niet anders dan kegels zien. De heer B. W. van Schijndel deelde mij mede dat dit of een dergelijk wapen pas gevoerd werd door de generatie van deze Melchior, en zeker niet door de vroegere generatie waartoe de echtgenote van *Frans van* den *Zande* moet hebben behoord.

88) Taxandria 1894, blz. 250; wapen *Van* den Zande, ontleend aan het MS De Pottere: in groen zes rechte kruisjes van goud, geplaatst 3. 3. boven drie bergen van natuurlijke kleur; wapen Bergen op Zoom: in rood drie St. Andrieskruisjes van zilver, geplaatst 2, 1, boven drie bergen van groen. Afgezien van de vraag of hier redelijkerwijze wol van een „variatie" gesproken kan worden, dient in dit verband te worden opgemerkt dat de heren van Bergen op Zoom uit het geslacht *Glymes* een geheel ander wapen voerden, namelijk dat van het geslacht Ban *Boutershem* (hun voorgangers als heren van Bergen op Zoom. waaruit zii van moederszijde sproten), met een Brabantse leeuw als vrijkwartier (van vaderszijde stamden zij af van de hertogen van *Brabant*). Zie C. J. F. Slootmans. Jan metten Lippen (1945).

89) Chronologisch zouden ook de broeders van Jan *III,* alsmede desnoods diens oudste zoon *Jan* van *Walhain* (1489—1514) als natuurlijke vader van *François* van den *Zande* in aanmerking kunnen komen; dezen zijn echter geen van allen heer van Bergen op Zoom geweest. Zie C. J. F. Slootmans. Jan metten Lippen (1945).

90) R.A. Steenbergen 204 f. 502 dd. 4 maart 1522 (1521 Brab. stijl) : *Jan van den Sande* verklaart gegeven te hebben „*frans vanden* Bande synen naturlicken soen ses Rynsgulden sjaers . . . voer sekeren arbeyde en diensten die deselve *frans* synen vader gedaen heeft en noch dagelicx doende is", op onderpand van negen gemeten land *en* een meestoof met toebehoren onder Steenbergen.

De Pottere baseerde zich volgens zijn zeggen op mondelinge overlevering en op enkele na een brand te Fijnaart overgebleven familiepapieren [99]). Gezien de betrouwbaarheid van het handschrift op vrijwel alle controleerbare punten (ook van hier niet ter sprake gekomen oudere generaties De *Pottere*), ben ik niet geneigd te geloven aan een opzettelijk onjuiste voorstelling van zaken. Kennelijk is hier sprake van een misverstand en de verklaring daarvoor zou gezocht kunnen worden in de omstandigheid dat de oude eigenaars van het slotje Grimhuizen uit de heren van Bergen op Zoom stamden (de herinnering daaraan. kan in de dagen van de kanunnik nog levend zijn geweest); ook bestaat de mogelijkheid dat — toen reeds — *François van Grimhuysen,* die van de Rergense heren afstamde, en *François van den Zande,* die op Grimhuizen had gewoond, met elkaar verward werden (zie voor dit alles noot 85).

90a) R.A. Bergen op Zoom 286 f. 123vso. dd. S mei 1471.

91) In do zeventiger jaren van de 15de eeuw wordt hij steeds als „de coman" aangeduid, blijkbaar ter onderscheiding van *Jan van den* Zande *Jacobsz.* die „scipman" genoemd wordt (laatstbedoelde was in 1476 echtgenoot van *Marien Petessdr.,* weduwe van de timmerman Jan *Wouwersz.* R.A. Bergen op Zoom 291 f. 17vso.). Een derde Jan van den Zande, lakenkoopman van Antwerpen, overleed kort vóór 17 febr. 1479 (R.A. Bergen op Zoom 391 f. 16); hij was wellicht identiek met de in 1473 te Aalst in Vlaanderen wonende, *Jan* van den *Zande,* die vermeld wordt in verband met „comanscapen *van* Spaenschen wollen" en „tapisceelen" (R.A. Bergen op Zoom 288 fs. 53vso. en 54).

92) Markiezaatsarch. Comm. v. Breda 336: rekening van Jan *van* den *Sande,* rentmeester van Bergen op Zoom, Oudenbosch, Gastel, Hoeven, Rucven, Brecht en Borgvliet, St. Baaf 1485—'90.

93) R.A. Bergen op Zoom 295 f. 36 resp. 297 f. 29vso.; zie voorts R.A. Bergen op Zoom 286 t/m 328, 391 en 392 passim.

94) R.A. Wouw 94, Markiezaatsarch. Comm. v. Breda 623; R.A. Oudenbosch 6 en 134; R.A. Kruisland 3 en 6; R.A. Steenbergen 3 en 204.

95) Weesk.arch. Bergen op Zoom 2 akten dd. 18 jan. 1477 (kan ook '78 of '79 zijn), 17 april 1480, 18 juli 1482, 17 febr. 1483; hij had bij haar vier kinderen: *Janneke, Lijnke, Marike en Hanneke,* van wie de oudste en de jongste jong overleden. *Catlijne van de* Zande trouwde met de vóór 22 okt. 1504 overleden *Hubrecht van der Creke,* waaruit *Jeronimus* en *Cornelia* van dor Creke, welke laatste met *Wouter Jacobsz. in* het huwelijk trad (Weesk.arch. Bergen op Zoom 3 f. 156vso.; R.A. Bergen op Zoom 328 tweede gedeelte f. 24 dd. 5 april 1519). *Marike* van den *Zande* huwde *Aert van Veltwyck,* lakenverkoper te Bergen op Zoom, later te Antwerpen (RA. Bergen op Zoom 324 f. 44vso. dd. 6 aug. 1515: R.A. Steenbergen 3 f. 140 en 141vso. dd. 1 resp. 9 febr. 1521 Brab. stijl).

96) R.A. Bergen op Zoom 297 f. 29vso., 303 f. 2.

96a) R.A. Bergen op Zoom 391 f. 301.

97) R.A. Steenbergen 204 f. 422.

98) *Jan van den* Zande was op onbekende wijze verzwagerd aan *Joes Adriaensz.* te Steenbergen, aan Mr. *Heynrick Bouwensz.* (R.A. Steenbergen 3 f. 138, 141vso.) en aan niet met name genoemde „heerscapen van Hongersdyck", mot wie vermoedelijk een zekere daar wonende *Herrende Cornelisz.* wordt bedoeld (R.A. Bergen op Zoom 327 tweede ged. f. 19vso. dd. 3 maart 1519 iuncto 217 f. 43vso. moderne nummering).

Met betrekking tot Jan van. den Zande blijft één onduidelijkheid bestaan (behalve de mogelijkheid dat hij tussen 1492 en 1519 nog meer echtgenoten gehad kan hebben) : op 10 nov. 1510 is er sprake van een accoord over koren dat gekocht was „inden sterfhuyse van *Jan van Sande*" (R.A. Wouw 94 f. 124) ; of hier een vóóroverleden zoon (dan wel een ander familielid) bedoeld wordt ??

99) Verg. R.A. Fijnaart 67 f. 4 dd. 27 febr. 1606: *Lodewijk de Pottere* verkoopt een leeg erf waar brand geweest is, alsmede 66 f. 25vso. en 113vso. besproken in de laatste alinea van noot 81 resp. in noot 79.

N.B. In december 1964 gaf het Gemeentebestuur van Oud- en Nieuw-Gaste1 een nieuwe inventaris der archieven van die gemeente uit, samengesteld door A. Delahaye, streekarchivaris van „Nassau-Brabant". In deze inventaris komen ook de ten Rijksarchieve berustende rechterlijke archieven van Oud- en Nieuw-Gastel voor,, en wel met andere nummers dan die waaronder zij in de voorlopige inventaris te boek staan. Aangezien het voorshands niet in de bedoeling schijnt te liggen de nieuwe nummering definitief te maken, zijn hierboven de oude inventarisnummers gebruikt. De nieuwe inventaris bevat een concordantie van de oude en de nieuwe nummers.

Nederlandse studenten aan de Universiteit te Wenen 1365— 1659,

door Dr. A. Micholitsch.

1.

De grote [invloed van Nederlanders op de Universiteit te Wenen in de tweede helft van de 18de eeuw is bekend. Deze tijd van de Leidenaars *Gerard van Swieten, De Haan, Jaquin,* enz. wordt nu nog het „Nederlandse Tijdperk" aan de Weense Universiteit genoemd en blijft door de „Van Swietengesellschaft", het „Van Swieten-Institut" en talrijke straatnamen in Wenen in ieders geheugen.

Minder bekend zijn de contacten tussen Nederlanders en de Weense Universiteit in de eerste drie eeuwen van het bestaan van deze hogeschool. — De „peregrinatio academica", het studeren op scholen in het buitenland was door de gehele middeleeuwen typisch voor de academische studies. Vóór de stichting van de Universiteit te Leiden behaalde een groot gedeelte van de Nederlandse studenten hun academische graad in Leuven, maar wij vinden Nederlanders ook aan alle andere Europese universiteiten, in de eerste plaats in Parijs, de Duitse en Italiaanse universiteiten, in het bijzonder Padua en Bologna. De Oostenrijkse hoogleraar Dr. Arnold Luschin von Ebengreuth heeft een nauwkeurige studie van de studenten en wel alléén van juridische faculteiten, aan de Italiaanse universiteiten gemaakt en ik kon uit deze lijsten de namen van niet minder dan ongeveer tweehonderd Nederlandse geslachten vaststellen. Er is bijna geen enkele van de toenmalige bekende Nederlandse families, waarvan niet minstens één lid in Italië rechten studeerde. Wij vinden er *Van Assendelft, Bas, Van Brakel, Van Boetzelaer, Van Brederode, Van Buchel, Van Foreest, Halewijn, Hooft, Van Hogendorp, Van Marnix, Occo, Van Teylingen* en *De Witt,* om maar een paar namen te noemen. Maar ook aan minder bekende universiteiten studeerden Nederlanders. Zo is de bekende genealoog Dr. *Cornelis Booth,* med. doctor en burgemeester van Utrecht, in 1628 aan de Universiteit van Caen in Normandië gepromoveerd! Het is dan ook niet te verwonderen, dat tal van Nederlanders naar het toen zo verre Wenen trokken. Wel te verwonderen is, dat het in het genoemde tijdperk meer dan tweehonderd geweest zijn, hoewel Wenen in deze drie eeuwen toch meermalen als grensstad van het avondland bedreigd werd door het Oosten en een reis naar Wenen vaak met gevaren verbonden was.

II.

Het matrikel over de jaren 1365 tot 1377 van de in 1365 door de Habsburgse Hertog *Rudolf IV* opgerichte universiteit is ons niet bewaard gebleven. De eerste jaren van de geschiedenis der universiteit liggen tamelijk in het duister: deze school heeft toch pas in 1384 door Paus *Urbanus VZ* het recht verkregen om een theologische faculteit op te richten, en was dus tot dat jaar in de zin van de toenmalige tijd geen volledige universiteit. Wij weten, dat de eerste magister in 1373 gepromoveerd is en dat al vóór 1367 baccalaureaten verleend zijn.

De matrikels van 1377 tot op heden zijn in originali bewaard gebleven. De inschrijving van 1377 telt 291 scholaren waaronder al 9 magisters — de gehele inschrijving door één hand geschreven — zodat vermoedelijk bij deze inschrijving ook zijn ingeschreven studenten van vóór het jaar 1377, die misschien op losse bladeren genoteerd geweest zijn.

De matrikels uit de eerste drie eeuwen zijn in vijf codices opgenomen, namelijk:

Codex I 82 fol. 1377 - 1420
Codex II 78 fol. 1421 - 1450
Codex III 186 fol. 1451 - 1518/I
Codex IV 190 fol. 1518/II - 1579/I
Codex V/1 - 2 88 + 96 fol. 1579/II - 1631/2

De publicatie in druk van deze matrikels van de Weense Universiteit stond onder geen goed gesternte. De meeste Universiteits-matrikels zijn al in de 19de eeuw in druk verschenen, zo die van Praag in 1834, van Padua in 1841, van Leiden in 1875, van Bologna in 1887, van Parijs in 1894, enz.

De eerste pogingen om de Weense matrikels te publiceren dateert van 1852 maar het duurde tot 1914 vóórdat het eerste gedeelte voor de druk gereed was. De eerste wereldoorlog zette een streep onder deze 'eerste poging tot uitgave. De tijd na de eerste wereldoorlog was niet gunstig voor een dergelijk werk en pas in 1931 is er opnieuw met de voorbereidingen voor een editie begonnen. In 1938 was het manuskript met registers voor de eerste band klaar. Weer was het de oorlog, die de 'druk verhinderde, en vervolgens werd het grootste gedeelte van het manuskript door oorlogsinvloeden vernield.

In, 1947 is 'opnieuw met 'het werk begonnen,, maar pas in 1954 kon het eerste boekdeel verschijnen.

De „Immatriculatio" of „Intitulatio" geschiedde tot 1384 één maal per jaar; sedert 1385 tweemaal, en wel op St. Tiburtius- en Valeriansdag (14 april) en op St. Kolomansdag (13 oktober).

Zoals bij alle middeleeuwse universiteiten was ook de Weense in „nationes" ingedeeld, een indeling die belangrijker was dan die in faculteiten. De Weense Universiteit was in vier nationes ingedeeld en wel:

1. Natio Australium (Austrie) voor studenten uit Oostenrijk, omliggende landen en uit landen ten zuiden van de Alpen (Italië, enz.).
2. Natio Renensium voor studenten uit Beieren, Zwaben, Frankenland, Rijnland, de Palts, en wat ten westen daarvan ligt, dus Frankrijk, Spanje, Brabant, Vlaanderen, Holland, Zwitserland.
3. Natio Hungarorum (Hungarie) voor Hongarije, Bohemen, Moravië, Silezië en alle Slavische gebieden.
4. Natio Saxonum (Saxonie) voor Friesland, Saksen, Westfalen, Thuringen, Meissen, Brandenburg, Pruisen, het hele Baltische gebied, Scandinavië, Engeland, Schotland en Ierland.

De inschrijvingen in de matrikels heeft in de oudste tijd vaak een vluchtig karakter, in verschillende jaren ontbreekt de indeling in „nationes" en blijft zelfs de plaats van herkomst weg. De spelling van, de namen en de plaatsnamen is bij buitenlanders vaak tot het onkenbare verminkt, wat trouwens ook bij andere universiteitsmatrikels vast te stellen is.

Voor nadere gegevens over een beknopte geschiedenis van de Universiteitsmathkels raadplege men het voorwoord van Dr. Leo Santifaller en, de inleiding van Dr. Franz Gall, universiteitsarchivaris, die het eerste deel van de in druk verschenen matrikels inleiden (Die Matrikel der Universität Wien, 1 Band 1377-1450, Ausgegeben 1956, Verlag Hermann Böhlaus Nfg., Graz und Köln).

III.

Bij de vermelding van de Nederlandse studenten rijst als

eerste vraag, hoe ruim men het begrip „Nederlander" moet opvatten. In elk geval moest het natuurlijk alle studenten, stammende uit gewesten binnen de grenzen van het tegenwoordige Koninkrijk der Nederlanden omvatten, maar in de drie eeuwen, waarover de matrikels lopen, was het grondgebied van Nederland niet hetzelfde als tegenwoordig. Het begrip „Nederland" komt nergens in de matrikels voor.

Aan het einde van het te bewerken tijdperk komt een heel wazig begrip „Belga" op, wat een veel groter gebied omvat, dan het tegenwoordige Nederland en België. De nauwe relaties tussen de Noordelijke en de Zuidelijke Nederlanden, vooral in de eerste twee eeuwen van het bestaan van de Weense Universiteit, laat het wenselijk voorkomen, ook alle studenten, die als „Flandrus" en „Brabantinus" ingeschreven staan, op te nemen.

Alleen opgenomen zijn de namen van hen, die met enige zekerheid als „Nederlanders" konden worden geïdentificeerd.

Gezien de vaak zeer onvolledige inschrijvingen in de matrikels is dus dit opstel voor aanvullingen en verbeteringen vatbaar. Bij de afgrenzing van de Nederlanders, in „nationes" meen ik in de oudste tijd nog een spoor van de „limes" te vinden, zodat studenten ten zuiden van de limes als „Renenses" en studenten benoorden van de limes als „Saxones" ingeschreven staan. Toch behoren Gelderlanders altijd tot' de Renensische natie. Maar ook onder de Oostenrijkse natie vindt men Nederlanders o.a. de zonen van Nederlandse professoren en zelfs als van Praag afkomstig is een Nederlander ingeschreven (*Rudolf Tycho Gansneb van Tengnagel*)!

Indien men de Nederlanders aan de ene kant naar hun verschillende gewesten van herkomst rangschikt en aan de andere kant hun aanwezigheid in Wenen in tijdperken verdeelt, vertoont zich het volgende beeld:

	1365—1428 Begin Bourgond. Huis 63 jaren	1428—1482 Begin Habsburgse Huis 54 jaren	1482—1568 Begin 80 j. Oorlog 86 jaren	1568—1618 Begin 30 j. Oorlog 50 jaren	1618—1659 rest 41 jaren	Totaal
Holland	7	4	2	3	1	17
Utrecht	7	1	5	2	1	16
Gelderland	11	2	12	6	2	33
Friesland	1	2	4	6	—	13
Brabant en Bisdom Luik	6	7	12	15	15	55
Limburg	2	1	1	—	2	6
Vlaanderen	—	—	16	7	—	23
Noordnederland (verder onbekend)	—	1	—	1	1	3
Zuidnederland (verder onbekend)	—	1	2	3	—	6
Belga	—	—	1	—7	34	41
Onbekend	—	—			—	1
	34	19	55	50	56	214

Het kleine aantal van Nederlandse studenten in Wenen tijdens de heerschappij van het huis Habsburg is opvallend. De sterke toename aän het einde van de derde periode heeft godsdienstige reden. De vele „Belgae" in de laatste periode zullen wel in grote meerderheid Zuid-Nederlanders zijn.

IV.

Voorts nog iets over de academische waardigheden, bekleed' door Nederlanders in de eerste drie eeuwen van de Universiteit.

Het blijkt, dat vier Nederlanders de waardigheid van rector bekleed hebben:

Lambertus van Gelria 1389, 1399, 1404 en 1419

Andreas Dadius (recte *Andreas Kieboom* uit Baarle) 1564, phil et medicinae Doctor et in academia professor publicus

Huberfus Luetanus Noviomagus, 1571, 1579, 1585, 1593, Bonarum artium et philosophie Doctor et publicus huius gymnasii philosophie professor

Marfinus Sfopius Alostensis Flander 1580, medicus.

De rol die de jezuiet *Petrus Canisius* uit Nijmegen aan de universiteit speelde, veronderstel ik als bekend.

Voor nadere inlichtingen over de genoemde rectoren en professoren wordt aanbevolen: „Geschichte der Wiener Universität" door Josef R. von Aschbach, met aanvullingen van Dr. Karl Schrauf en Dr. Wenzel Hartl.

V.

Tenslotte de lijst van Nederlanders aan de Universiteit te Wenen. De orthografie is onveranderd met alle fouten uit het origineel overgenomen. Aanvullingen of toelichtingen 'zijn door mij tussen haakjes gezet.

Voorzover zij in de matrikels zijn vermeld, worden achter de naam de „Matrikeltaxe" vermeld: Deze geven een indruk van de sociale stand of ten minste van de financiële toestand van de student.

De volgende afkortingen zijn gebrúikt:

Austr.	=	Oostenrijkse natie
Ren.	=	Renensische natie
Sax.	=	Saksische natie
p.	=	pauper (arm)
gr.	=	Groschen
ten.	=	tenetur
dr.	=	dedit
den.	=	denarius
sol.	=	solidus
cruc.	=	Kreutzer

Lijst van Neder andse studenten aan de Universitei te Wenen 1377-1659

1.		13 mei 1380	Mag. *Lamberfus de Gelria*	4 gr. dt.
2.		21 jan. 1382	dom. *Pefrus Tankardi* Traiectensis dyocesis	
3.		9 nov. 1383	*Gerardus de Huyssen*	2 gr.
4.		9 nov. 1383	*Emelricus de Huyssen*	2 gr.
5.		9 nov. 1383	Mag. *Paulus de Gelria*	4 gr. dt.
6.	Ren.	13 okt. 1385	*Godefridus de Couordia* (Coevorden)	4 gr.
7.	Ren.	13 apr. 1386	*Wilhelmus de Dauenfria* (Deventer)	2 (gr.) ten.
8.	Ren.	13 apr. 1388	*Walramus de Huessen* (Huissen)	2 gr.
9.	Ren.	13 apr. 1388	Mag. *Hermanus de Winterswich*	4 gr.
IC.	Ren.	14 apr. 1390	*Petrus Langwarf* de Nouomago	ten. 2 gr.
11.	Ren.	14 apr. 1393	*Allardus de Gelria*	2 gr.
12.	Ren.	13 okt. 1393	*Hugo de Gelria*	p.
13.	Ren.	13 okt. 1395	*Arnoldus Hartmanus* de Gelria	dt.
14.	Ren.	13 okt. 1396	*Gerhardus Cluit* de Gaelria	dr.
15.	Ren.	14 apr. 1397	Dom. *Jacobus de Holandia* cantor illustrissimi domini nostri ducis Alberti quarti	
16.	Sax.	14 apr. 1400	*Gerardus de Dockum* Friso	dt. 4 gr.
17.	Ren.	13 okt. 1404	*Johannes de Deuwrn* (Doorn) frater beat. Marie de monte Carmeli	
18.	Ren.	14 apr. 1410	Mag. *Nicolaus Tell* de Tungris (Tongeren)	1 flor.
19.	Ren.	14 apr. 1411	*Nicolaus Haeld* de Traiecto superiori (Maastricht)	p.
20.	Ren.	14 apr. 1411	*Theodoricus Dylsen* de Traiecto superiori	p.
21.	Ren.	13 okt. 1411	*Pefrus de Anwarpia* (Antwerpen)	p.
22.	Sax.	13 okt. 141:	*Martinus Bomgarten* de Holland	p.
23.	Ren.	... okt. 1412	*Johannes Prun* de Clivis de Gellria	2 gr.
24.	Ren,	14 apr. 1414	*Thomas Poecz* de Bruxellis (Vermoedelijk *Boots*, Brussel)	
25.	Ren.	14 apr. 1414	*Degenhardus Weyk* de Bruxella	4' gr.
26.	Ren.	14 apr. 1414	*Johannes Fleyding* de Tungerie	4 gr.
27.	Ren.	14 apr. 1415	*Theodericus Choch* de Gelria	4 gr.
28.	Ren.	13 okt. 1417	*Gerhardus de Vlueten,* canonicus ecclesie sancti Petri in Traiecto	dt. 4 gr.
29.	Ren.	.....1418/19	*Wilhelmus Gerhardi* de Leydis	8 gr.
30.	Ren.	14 apr. 1419	*Nicolaus Cloeting* de Traiecto inferiori, iurista	dt. 8 gr.
31.	Sax.	 1420	*Andreas Greue (Greve)* de Hollandia	4 gr.
32.	Sax.	 1420	*Andreas Toelche* de Holland	4 gr.
33.	Ren.	13 okt. 1423	*Wilhelmus de Mertten,* canonicus Trajectensis inferioris	6 gr.
34.	Ren.	14 apr. 1427	*Goffridus de Vico,* canonjcus Leodiensis *(Godf. van Wijk,* Luik)	8 gr.
35.	Ren.	14 apr. 1432	*Wilhelmus Valkenburg* de Traiecto	1 gr.
36.	Ren.	14 apr. 1437	*Oliuerus Ymmerzele* de Lira (Lier)	4 gr.

37.	Ren.	14	apr.	1437	Mag. *Heinricus Hartkeze* de Montenaken (Prov. Limburg)	
38.	Sax.	13	okt.	1439	*Nicolaus Leonis* de Hollant	p.
39.	Ren.	13	okt.	1442	*Jacobus Gerhardi* de Brussella [1])	3 gr.
40.	Ren.	13	okt.	1442	*Johannes Kobolt* de Brussella [1])	3 gr.
41.	Ren.	13	okt.	1447	*Jacobus Pol* de Harlem	4 gr.
42.	Ren.	13	okt.	1448	*Fridericus Scheffner* de Brussella [1])	4 gr.
43.	Sax.	14	apr.	1449	*Mauritius Gerhardi* de Ledis Holandie	4 gr.
44.	Sax.	13	okt.	1450	*Johannes Millen* de Brabantia	4 gr.
45.	Sax.	14	apr.	1451	*Augustinus Tyrbach* de Hollant	4 gr.
46.	Ren.	14	apr.	1453	*Theodericus Buchel* de Gelria	
47.	Ren.	14	apr.	1454	Dom. *Ghiselbertus de Tongris* (Tongeren)	4' gr.
48.	Sax.	13	okt.	1456	*Baldewinus Dammis* de Frisia	p.
49.	Ren.	13	okt.	1457	*Arnoldus Dueren* de Nouomagio	4 gr.
50.	Ren.	13	okt.	1466	*Theodoricus de Lo,* nobilis [2])	dedit 4 sol. den.
51.	Ren.	14	apr.	1476	*Johannes Forspuel* de Bravancia	4 gr.
52.	Ren.	14	apr.	1479	*Johannes Ronsseaw* de Montibus Honouie waccalarius Louoniensis legum et artium	31 den,
53.	Sax.	13	okt.	1480	*Bernhardus vom Lo* [2])	4 gr.
54.	Sax.	14	apr.	1488	*Ambrosius Martini ex* Holland	4 gr.
55.	Ren.	14	apr.	1489	Dom. *Jacobus Portulit* magister artium studens in theologia Traiectensis diocesis	50 den.
56.	Ren.	14	apr.	1491	Mag. *Georgius Temseke* de Brugis (Brugge)	60 den.
57.	Sax.	13	okt.	1500	*Fridericus Roerda ex* Frisia	4 gr.
58.	Ren.	14	apr.	1503	*Georgius Rueger* de Brussel	29 den.
59.	Ren.	14	apr.	1511	*Conradus Moeck ex* Mostrirch (Maastricht)	
60.	Ren.	13	okt.	1512	*Mihael Cocus ex* Grueningen	4 gr.
61.	Sax.	14	apr.	1516	*Bartholomäus Leugenaer* [3]) ex Mar .....s (onleesbaar)	
62.	Sax.	14	apr.	1517	*Hermanus Werrerkhorn* de Prabacia	4 gr.
63.	Sax.	14	apr.	1517	*Philipus Hindermarkth* de Ressel (Ryssel?)[4])	4 gr.
64.	Ren.	13	okt.	1522	*Balduinus Renelinus* aut Brabantinus nepos ex sorore domini decani (Praepositus In Hungaria)	53 den.
65.	Ren.	14	apr.	1524	Mag. *Jacobus Gautier* Brugensis	
66,	Ren.	13	okt.	1524	*Theodoricus Traiech* Brabantinus	
67.	Aust.	13	okt.	1535	*Philippus a Maugis* nob. Brabandinus (Praepositus Herzogburgensis)	1 fl. rhen.
68.		13	okt.	1538	*Ioannes Danel a Pruck* Flandrus	
69.	Sax.	14	apr.	1543	*Joannes Mastinus Stella* legum et art. dr. Bruxellensis diocesis 'Cameracensis	4 s o l .
70.	Aust.	13	okt.	1546	*Joannes Persin* Flandrus regis stipendarius (*Persijn*?)	2 sol. den.
71,	Ren.	14	apr.	1547	fr. *Henricus Doranch* Arnamensis	nihil dt.
72.	Sax.	13	okt.	1547	Eximius vir *Burchardus de Monte* natione Geldrus ab Arnhem sac. theol. lector	dt. 4 sol.
73,	Ren.	14	apr.	1549	mag. *Andreas Kyeboom* Barlanus (uit Baarle N.Br. — noemde zich later *Dadius,* med. dr., Rector)	
74.	Ren.	24	dec.	1549	*Petrus de Roeulcz alias de Rotis* Flandrensis	
75.	Ren.	13	okt.	1550	*Paris Tuecsheus* Belga famulus magistri Polite	0 dt.
76.	Ren.	14	apr.	1551	*Nicolaus de Lamay* Flander s. theol. dr. et prof.	gratis
77.	Ren.	14	apr.	1551	*Erhardus Aphontianas* Leodiensis	gratis
78.	Ren.	14	apr.	1551	*Guilelmus Stephordianus* Leodiensis	gratis
79.	Ren.	13	okt.	1551	*Jacobus Tsanntele* Flandrus Jesuita	0 dt.
80.	Ren.	13	okt.	1551	*Otto Briamont* La(e)odiensis Jesuita	0 dt.
81.	Ren.	14	apr.	1553	*Jacobus Jans* Brabanus vel Flander (!) VII Maii	2 sol.
82.	Ren.	14	apr.	1553	*Jodocus Christianus* Flander	2 sol.
83.	Ren.	14	apr.	1553	*Paulus Comes* Flander VII Maii	2 sol,
84.	Ren.	13	okt.	1553	*Bartolomeus Khendt* de Nouimago Gelder	dt. 2 sol. den.
85.	Ren.	13	okt.	1553	*Fridericus Khendt* Nouiomago Geldrus	dt. 4 sol. den.
86.	Ren.	13	okt.	1553	*Lumanus Laurrius* de Amorsfortia	dt. 2 sol.
87.	Ren.	13	okt.	1553	*Rogerius Schoter* Flander Jesuita	p. dt. 0
88.	Ren.	13	okt.	1553	*Joachimus Udamus* Holandus Jesuita	p. dt. 0
89.	Ren.	13	okt.	1553	*Franciscus Hemerulus* Buscoducensis Iesuita	p. dt. 0
90.	Ren.	13	okt.	1553	*Otto Canisius* frater doctoris *Petri Canisii*	p. dt. 0
91.	Ren.	13	okt.	1553	Dr. *Petrus Canisius* sacrae theol. ordinarius prof.	
92.	Ren.	14	apr.	1554	mag. *Theodoricus Canisius* Nouiomagensis	2 sol. den. dt.
93.	Ren.	14	apr.	1554	*Hubertus Luetanus* Nouimagensis art. et phil. lic.	2 sol. den. dt.

94.	Ren.	14 apr.	1554	*Arnoldus Donisij* Nouiomagensis art. et phil. lic.	2 sol. den.
95.	Ren.	14 juli	1554	*Cornelius Fux* Ambsfortius (!) ex diocesi Traiectensi (Amersfoort)	2 sol.
96.	Ren.	14 apr.	1555	*Stephanus Herbeldt* Insuleus Flander	2 sol. 24 den.
97.	Ren.	14 apr.	1555	*Gulielmus Sulenius Columna (!!)* (= *Willem van Zuijlen*) Geldrus	2 sol, den.
98.	Ren.,	14 apr.	1555	*Petrus Frisius* Amersfortius Trajectensis	2 sol, den.
99.	Ren.	14 apr.	1556	*Arnoldus Gerardus* Laurentianus Flander poeta lauratus	0
100.	Ren.	14 apr.	1557	*Reinhardus Güsswartig (?)* Amarsfortius	2 sol.
101.	Ren.	13 okt.	1557	*Petrus Ficinus* Nouiomagus Geldrus	2 sol.
102.	Ren.	13 okt.	1558	*Anthonius Plateanus* Hannouiensis ex Flandris	p. nihil.
103.	Ren.	14 apr.	1562	*Johannes Katzius,* Nouiomagus	2 sol, den,
104.	Sax.	2 nov.	1563	*Bonnius Folkerus* Frisius mag.	dt. 2 sol.
105.	Ren.	14 apr.	1567	*Philippus Torrentinus* Gandensis Flander mag.	2 sol.
106.	Ren.	21 apr.	1568	*Franciscus Faghelius* Brugensis Flander	4 sol.
107.	Ren.	21 apr.	1568	*Claudius Ruffus di Rossi* Antuerpiensis	2 sol.
108.	Sax.	21 apr.	1568	*Hermanus Sidereus Phrisius* (!)[5]) med. dr.	1 fl. 4 sol.
1019.	Ren.	14 apr.	1569	*Gerardus Troidus* Leodiensis	0
110.	Ren.	14 apr.	1570	*Stephanus Arumnensis* lic. in artibus Belgus	dt. 4 sol. d.
111.	Aust.	17 apr.	1571	*Adamus Luetanus,* Vienn. rectoris filius	0 dt.
112.	Ren.	17 apr.	1571	*Ioannes Huesius* Leodiensis	2 sol.
113.		14 apr.	1575	*Joannes Dehan* (= *De Haan*) antuerpiensis Brabantinus	2 sol.
114.		14 apr.	1575	*Lambertus de Saeyus* Leodiensis nob.	4 sol.
115.	Ren.	13 okt.	1575	*Philippus Anseau* Cameracensis diocoesis	solv. 0
116.		14 apr.	1676	*Hugo Blotius* Hollandus iur. utr. dr.	4 sol.
117.		13 okt.	1577	*Christophorus Montanus* ab Armenteria Belgica protonotarius apostolicus magister artium Louaniensis sac. caes. maj. sacellanus et eleemosynarius (aalmoezenier) apud Sanctum Stephanum Viennae decanus	1 fl.
118.		13 okt.	1577	*Antonius Dalmanus* Angiensis Belga med. stud.	2 sol.
119.		14 apr.	1579	*Lambertus Luetanus* Vienn. dom. rectoris filius (postea canonicus Viennensis)	
120.		14 apr.	1579	mag. *Michael de Pers* Armenterianus	4 sol.
121.	Sax.	14 apr.	1580	*Taco Bleckama* Dokkum, Phrisius	2 sol.
122.	Sax.	14 apr.	1580	*Andreas, Pefri* Documensus Phrisius	2 sol.
123.		24 okt.	1580	*Simon Stopius* nepos meus in schola caesarea natione Belga. (Neef van de Rector *Martinus Sfopius* van Aalst)	2 sol.
124.	Ren.	14 apr.	1584	*Remaldus de Marchia* Leodiensis	
125.	Ren.	14 apr.	1584	*Joannes de Sarts* N'mallensis Brabantinus art. et phil. dr. ss. theol. bacc. gratis	**0** dt.
126.		14 apr.	1585	*Erhardus Wirlingius,* Greinningensis Frisius	
127.		14 apr.	1585	fr. *Conradus Hollanderus* ordinis divi Dominici	
128.		14 apr.	1585	fr. *Gasparus Hollander&* ordinis divi Dominici	
129.		14 apr.	1587	*Christianus Numitius* Nouiomagii Jes. theol.	
130.	Ren.	13 okt.	1588	mag. *Cornelius à Werdenborch* Ultriectensis mag. Lovanensis	4 sol.
131.	Ren.	13 okt.	1588	*Jacobus Thisius* Antuerpiensis Belga	2 sol.
132,	Aust.	14 apr.	1589	*Joannes Katzius* Vienn. Austr. *Joannis Katzii* Noviomagi phil ac med doctoris filius	2 sol.
133.	Ren.	14 apr.	1589	*Richardus de Meroda dictus Hoffalis* Aquensis canonicus s. Adalberti	4 sol.
134.	Ren.	14 apr.	1593	*Joannes Baptista à Par* Bruxellensis Belga	2 sol.
135.	Ren.	12 mei	1594	*Ludouvucus Hantsamus* Contracensis Belga, soc Jesv phil et theol. dr.	0 dt.
136.		14 apr.	1595	*Hammonius Elchius* Gruniensis Frisius	**0** dt.
137.		14 apr.	1595	mag. *Petrus Oliuerius* Leodiensis	2 sol.
138.		14 apr.	1595	*Joannes Montanus* Mollensis Brabantinus soc. Jesu praesbiter theologus	0 sol.
139.		13 okt.	1595	rev. dom. *Huebertus Iodevvillanus* Flander	
140.		13 okt.	1595	rev. dom. *Remaclus de Vaulx* Flander	
141.	Ren.	13 okt.	1597	*Laurentius Bruyckerius* Flander soc. Jesu praesbyter theol	**0** dt.
142.	Ren.	13 okt.	1597	*Wilhelmus Hazard,* Gandauinus Flander	0 dt.
143.		13 okt.	1599	*Wilto Wilfonis* Groningensis Friso	0 dt.
144.		13 okt.	1599	*Matthias Discolieres* Antuerpiensis	15 kr.
145.		23 apr.	1604	*Cornelius van Roehteren* van Sauten (Santen)	solv. 2 sol.
146.		14 apr.	1605	*Guihelmus Klinckenberg* art et phil mag. Aquensis Belga alumnus	0 dt.
147.		14 apr.	1606	*Petrus Bra* Leodiensis Coloniae prom. mag. Belga	

148.		14 apr.	1606	*Joannes Tombor* Leondiensis Belga	
149,		14 apr.	16'06	*Paulus Pörssius (?)* Kerpensis Belga	
150.	Aust.	13 okt.	1606	*Rodericus de Santhiliere (St.* Hilaire?) Bruxellensis Flander	30 cr.
151.	Ren.	13 okt.	1609	*Franciscus de Reguesens (!)* Antuerpiensis Belga	42 kr.
152.		13 okt.	1612	*Ferdinandus de Couriers* Bru (g) ensis Belga	15 kr.
153.		14 apr.	1613	*Melchior Heringk* Arweiherensis Belga	0 dt.
154,	Ren.	14 apr.	1614	*Martinus Becanus* Belga [6]) soc. Jesu	gratis
155.		14 apr.	1615	*Lambertus Schenckelius* Dusiluius (= du silvius Den Bosch ??) Brabantinus	1 fl. 24 kr.
156.	Ren.	13 okt.	1615	*Jodocus Emich* Bruxellensis Nemetanus agit sollicitatorem	dt. 15 kr.
157.		14 apr.	16'16	*Joannes Bickell* Tengensis Hegois (?) [7])	
158.		14 apr.	1616	*Menoldus Hillebrandes* Groningensis Frisius jur. utr. dr. et sac. caes. maj. camerae aulicae secretarius	5 fl.
159.		13 okt.	1618	*Andreas Cruesen* Traiectensis Belga	1 fl.
160.		13 okt.	1619	*Franciscus de Arlyn* Belga [6]) nob.	2 fl.
161.		14 apr.	1620	*Petrus Brenderus* Juhosittardus phil. et art bacc. theol. stud.	15 kr.
162.		14 apr.	1622	*Rudolphus Tycho Gansneb dictus Tengnagl de Camp* eques (!) Pragensis	2 fl. 30 kr.
163,		13 okt.	1622	Rev. pater *Gulielmus Lamormaini* Belga	
164.		13 okt.	1622	*Joannes Deuigneus* Belga [6])	gratis
165.		13 okt.	1625	*Bartholomaeus Henuzet* Belga [6])	
16'6.		13 okt.	1625	*Jacobus Wangler* nob. Belga [6])	
167,		22 okt.	1626	*Hermanus Vonderhem* Ansterdamnensis	
168.		26 okt.	1626	*Sebastianus Könoffius (?)* Belga [6])	0 dt.
169.		16 okt.	1627	*Casparus de Rath* Coloniensis Belga typographus universitatis	
170.		13 okt.	1628	*Joannes Emericus Berthold* Belga [6]) infimista	
171,		13 okt.	1628	*Ludovicus Laborta* Belga [6])	
172.		20 okt.	1629	*Antonius Lamerman* Belga [6]) logicus	solv.
173.		20 okt.	1629	fr. *Cornelius Strauch* Belga [6]) ord. Cist.	solv.
174.		20 okt.	1629	*Jacobus Malmedio* Leodiensis	solv.
175.		20 okt.	1629	*Michael Bremt* Geldriensis	solv.
176.		24 okt.	1630	*Ferdinandus Behekman* patritius Leodiensis	
177,		24 okt.	1630	*Petrus Fastroier* Belga Leodiensis	
178.		24 okt.	1630	*Petrus Paschalis* Belga [6])	
179.		24 okt.	1630	*Reinerus Kemper* Antuerpiensis bibliopola	
180.		27 okt.	1631	*Christophorus Cortel* Belga [6]) logicus	
181,		27 okt.	1631	*Joannes Petrus Sonham,b* Belga logicus	
182.		27 okt.	1631	*Mathias Mauet* Belga [6]) logicus	
183.		15 nov.	1633	*Gualderus Paullus* Belga Huensis	
184,		15 nov.	1633	*Ludouicus Lossaeus* Leodiensis Belga	
185.		15 nov.	1634	*Carolus de Monte* Belga [6])	
186.		15 nov.	1637	*Joannes Laugnet* Belga [6])	
187.		15 nov.	1637	Rev. pater *Patricius de Ren* Belga [6]) ord. S. Augustini Eremitae	
188.		15 nov.	1637	*Simon Steuss* Belga [6])	
189.		19 nov.	1639	*Nicolaas Franciscus Faber* Belga [6])	
190.		19 nov.	1640	*Joannes a Weick (Wyk)* Traiecto Hollandus	
191.		22 nov.	1641	*Matthias Franciscus Sutterman* Belga [6])	
192.		22 nov.	1641	*Nicolaus Methys* Leodiensis Belga	
193.		22 nov.	1644	*Ioannes Ferdinandus de Arimont* Belga [6]) jur. utr. stud.	
194,		22 nov.	1644	*Nicolaus Franciscus Faber* Belga [6]) jur. utr. stud.	
195,		6 dec.	1646	*Guilelmus Reibam* Antuerpiensis	
196.		6 dec.	1646	*Guilelmus Henricus Milander* Belga [6])	
197.		6 dec.	1646	*Ioannes Georgius Mylander* Belga [6])	
198.		7 juni	1648	rev. pater *Malachias Rosenthal* Brabantinus Belga celeberrimi monasterii Campililiorum professus (Lilienfeld, Neder-Oostenrijk)	
199.		23 nov.	1649	*Adamus Adami* Sittardiensis	
200.		22 nov.	1651	*Hubertus Ardenas* Belga [6])	
201.		15 nov.	1653	*Henricas Franciscus Nicolart* Tongrensis	
202.		15 nov.	1653	*Baptista Couwet* Bruxellensis	
2013.		15 nov.	1654	*Josephus Naimon* Bruxelensis parv.	
204.		15 nov.	1654	*Leopoldus Georgius Naimon* Bruxelensis	
205.		5 dec.	1655	*Gerhardus Beuttat* Antuerpiensis	
206.		5 dec.	1655	*Rudgerus Vogl* Belga [6])	
207.		5 dec.	1655	*Stephanus Knopp* Belga [6])	

208.	23 nov.	1656	*Ioannes Schlüetz* (?) Arnulensis Belga
209.	23 nov.	1656	*Paulus Vanutz (Van Nuts?)* Belga Leodiensis
210.	28 nov.	1657	*Antonius Richart* (Belga [6])
211.	28 nov.	1657	*Zoannes Ieghei (?)* Belga [6])
212.	28 nov.	1657	*Iacobus Romgens* Belga [6])
213.	28 nov.	1657	*Nicolaus Pechees (?)* nob. Belga [6])
214.	28 nov.	1657	*Philippus Ioannes Caopar* (?) Belga [6])
215.	7 dec.	1658	*Henricus Klein* Belga Neomagiensis

Aanmerking :

De Nederlandse afstamming van de volgende studenten is niet met zekerheid vast te stellen:

1) Brussella kan ook gelezen worden Brucsella = Bruchsal in Duitsland.
2) Vermoedelijk een lid van het Nederlandse geslacht *Van Loo,* waartoe behoorde Gerrit *van Loo,* raad en rentmeester van Friesland, en welke familie nauw met keizer Maximiliaan was verbonden.
3) De naam is Nederlands of Nedersaksisch, de herkomst is niet zeker.
4) Reasel moet niet Rijssel zijn; de indeling bij de Saksische natie spreekt zulks tegen.
5) Hij kan ook uit Oostfriesland afkomstig zijn.
6) Het begrip „Belga" omvatte studenten uit Holland, Utrecht, Oversticht, Gelderland, Cleve, Gulik, Berg, Limburg, Aken, bisdom Luik, Luxemburg, Brabant, Henegouwen, Vlaanderen, Zeeland, Kamerijk, Ravesteijn.
7) Vermoedelijk niet Tongeren, maar Tiengen in Duitsland.

VRAGEN EN ANTWOORDEN.

Feitama-Schouten-Rutgers-Bosch (LXXXI 290, 335). Gegevens over de in de kwartierstaat vermelde personen en oudere generaties van de geslachten, *Rutgers* en *De Flines* treft men ook aan in het in 1943 bij A. W. Bruna en Zoon's Uitg. Mij. te Utrecht uitgegeven boekje „Agnes Block, Vondels nicht en vriendin", door Dr. C. Catharina van de Graft.

Over het geslacht *Anslo* treft men gegevens aan in de dissertatie van H. H. Knippenberg, getiteld „Reyer Anslo, zijn leven en letterkundig werk" (Uitg. E. v. d. Vecht, Amsterdam 1913).

Dublin (Ierland). JHR. J. Q. BAS BACKER.

van Gangelt-Uylenburgh. *Anthony van Gangelt (ex* matre *Thomass)* tr. *Marritje Uylenburgh (ex* matre *Korffé*); hun zoon *Jacob van Gangelt* — later koopman te Amsterdam — werd op 3 mei 1693 te Amsterdam geboren.

Gevraagd nadere gegevens over bovengenoemde echtelieden *van Gangelt-Uylenburgh* en hun beider ouders.

Lunferen F. VAN HOOGSTRATEN.

Hamilton (LXXXI 69). De waarschijnlijke kwartieren van *Sara Hamilton* zijn als volgt:

1. *Sara Hamilton,* ged. 's-Gravenhage (Grote Kerk) 13 februari 1658.

Ouders:

2. *Willem Hamilton,* tr. Rijswijk (Z.H.) 24 juni 1646
3. *Engeltie Cornelis,* die attestabie van 's-Gravenhage had ontvangen.

Grootouders:

4. N. *Hamilton,* tr.
5. *Lijsbeth N.* Deze hertrouwt, als weduwe van 's-Gravenhage, Rijswijk (Z.H.) 9 juli 1623 *Robbert Hoolmis (Holmes?).* J. M. van Delft.
6. *Cornelis van Berenbach,* tr.
7. *Sara van Puffen.*

Een waarschijnlijke zuster van *Willem Hamilton is:* Jov. *Johanna Hamilton.* Zij tr. als J. D. (met attestatie van 's-Gravenhage) Rijswijk (Z.H.) 13 juli 1653 *Pieter Gijsbrechtse, j.* m.

Gevraagd: 1. Nadere bewijzen voor deze kwartierstaat; 2. Verdere kwartieren *Hamilton* × *van Berenbach.*

Voorburg. W. ENTERMAN.

Hagen (LXXX 40, 118/119). Aan de kerkelijke registers van Gildehaus ontleen ik de volgende aanvullingen:

I. Mr. *Liibbert Hagen,* architect [1]), † 23 maart 1721, tr. 4 nov. 1694 *Christine ter Horst,* dr. van *Berend ter Horst,* kerkeraad, en *Christina Bours.*

II. *Lambert Hagen,* ged. 17 juli 1701, tr. 11 aug. 1737 *Anna Sophia Werning,* ged. 13 mei 1714, † 24 febr. 1781, dr. van *Lambert Werning* en *Henrica Brix.* Hun dochter, genoemd onder
4. *Amelia Christina,* † 16 maart 1804.

III. *Euerhardus Hagen,* koopman en burgemeester te Gildehaus, † 29 febr. 1816, tr. 10 dec. 1783 *Catharina van Almelo,* geb. te Nordhorn, † 25 januari 1823 (69 jaar oud), dr. van *Jan van Almelo,* burgemeester van Nordhorn, en *Frederika Weerning.*
Kinderen:

1. *Anna Lamberta Sophia,* ged. 3 okt. 1784, † 24 maart 1823.
2. *Johanna Friederika,* ged. 5 nov. 1786, tr. (procl. 23 april 1808) *Benjamin fer Horst,* koopman te Hengelo.
3. *Lambertha,* ged. 8 febr. 1789, † 23 januari 1809.
4. *Johanna,* ged. 1 februari 1792.
5. *Lambertus Chrisfianus,* ged. 25 sept. 1794, † 18 mei 1795.

Vermeld wordt als op een hekpijler gebeeldhouwd wapen *Hagen:* een grasgrond, waarop drie plantjes met lange bladeren naast elkaar (Zie Jahrbuch des Heimatvereins der Grafschaft Bentheim 1959, S. 100.)

Bentheim. DR. H. B. VOORT.

1) Zie over hem: Hagels in Jahrbuch des Heimatvereins der Grafschaft Bentheim 1961, S. 113.

Hissink, Gevraagd kwartieren van *Gerrit Hissink* (geb. te Voorst?), ondertr. Zutphen 19 februari, attestatie naar Voorst 11 maart 1717 *Wijsken Willems(en),* ged. Zutphen 2 december 1694, dochter van *Henrijk Willems* en *Aaltjen Geurts.* Deze *Aaltjen Geurts* ondertrouwt, als weduwe, Zutphen 2 april 1699 *Hetman (Hartnen) Hissink,* j.m. onder Voorst.

Voorburg. W. ENTERMAN.

von **Roy.** *Peter von Roy,* geb. Dantzig omstr. 1640, koopman te Amsterdam tot 1670, daarna koopman te Dantzig, † Dantzig-Neugarten 6 dec. 1698, tr. 1° Dantzig 11 mei 1670 *Agneta de Veer,* geb. Dantzig 18 juli 1644, † Dantzig 10 sept. 1680, dr. van *Gijsbert Gijsbertsz. de Veer* (uit Amsterdam) en *Maria van Dijck* (zie Ned. Leeuw jrg. 1922, kol. 325, en jrg. 1937, kol. 176, en de stamreeks *De Veer* in Naderl. Patriciaat 1939, blz. 302).

Bovengenoemde doopsgezinde echtelieden *von Roy-de Veer* waren de stamouders van het later tot de Pruisische adel behorende geslacht *Von Roy* (zie Briefadel, Taschenbuch 1910, S. 655).

Heeft iemand bovengemelde *Peter von Roy* wel eens in Nederlandse akten aangetroffen? Voor opgave houd ik mij verplicht.

Dusseldorp (Dld.). H. J. A. H. VON ROY DE SCHIDTLITZ.

de Roy (le Roy)-de Wael-de Vrient, *Charles le Roy,* sieur de Coulemer (Normandië), geb. omstr. 1547, † omstr. 1612, tr. (in Holland?) in 1595 *Anneke de Wael.*

Gevraagd plaats en datum van het huwelijk le *Roy-de Wael.*

Richard Ze (of *de) Roy,* geb. omstr. 1600, koopman in Holland en, te Dantzig, tr. 1 ° (in Holland?) *Maria de Vrient,* † (waar?) in 1625; tr. 2° Dantzig in 1633 *Elisabeth Niklassen.*

Waar werd bovengenoemde *Richard* geboren en wie waren zijn ouders? Waar en wanneer werd het huwelijk *le Roy-de Vrient* gesloten? Was hij een broeder van *Gabriel le Roy,* **geb.** omstr. 1596, die te Amsterdam woonde en met *Maria de Weert* was gehuwd?

Dusseldorp (Dld.). H. J. A. H. VON ROY DE SCHIDTLITZ.

Schatz (Schetz). *Cornelis Schatz (Schetz),* koopman te Mechelen in compagnie met zijn schoonzoon *Willem de Greve* en *Jan Mertens;* hij † Mechelen 27 april 1535, tr. vóór 1492 *Margaretha Vrancx,* wier voorouders mij bekend zijn. Een dochter uit dit huwelijk, *Margaretha Schatz* (1493—1526), tr. in 15 13 *Marx von Kirch,* „Patrizier" van de rijksstad Lindau am Bodensee en koopman te Mechelen, ontving een bruidschat van *f* 1000,—. Haar kinderen — wier voogden waren *Antony van Bomberghen* (1483—1553), *Jerg Meuting* en *Gabriel Steudlin* — erfden van hun grootvader *Cornelis Schatz* 14115 car. gulden.

Was *Cornelis Schatz* een lid van het Antwerpse geslacht *Schetz,* waaruit in de mannelijke lijn de graven *van Grobbendonck* en de hertogen *d'Ursel* stammen?

Pasadena (Calif.), U.S.A. DR. G. A. VON TAMMAN.

Somer. Omstreeks 1500 vestigde zich vanuit Dantzig *Hans Somer* in Veere. Zijn geslacht voerde als wapen: in zilver een groene boom met drie kruinen, de stam omgeven door een hek en staande op een groene grond.

Is bekend of in Duitsland onder de naam *Somer* en/of in Nederland onder de namen *Somer* of *Zomer* voormeld wapen door afstammelingen van deze familie wordt gevoerd?

Hoogeveen. K. J. ZOMER.

Weymaas. Op 28 nov. 1698 ondertrouwden te Amsterdam (H.I.T.) *Bartholomeus Sixti* (zoon van *Wybrandus* en *Marritje Weymans)* en *Anna van Beest* (dochter van *Abraham* en *Anna Weymans).* Gevraagd worden de 'kwartieren van c.q. de verwantschap tussen bovengenoemde *Marritje* en *Anna Weymans.* Uit ondertrouwacten blijkt, dat *Marritje Weymans* omstreeks 1641 geboren werd als dr. van *Bartel,* haar moeder wordt *Annetie Weynands* genoemd, en dat *Anna Weymans* werd geboren c. 1658, bij haar. huwelijk wordt zij vergezeld door haar moeder *Annetje Jans.*

De enige *Anna Weymans,* die omstreeks de gegeven datum werd geboren, was de in 1659 gedoopte dochter van *Nicolaas Weyman* en *Anna Finson.* Laatstgenoemde is evenwel blijkens Elias' Vroedschap een dochter van *Philippe Françoiszn. Finson* en derhalve niet te vereenzelvigen met *Annetje Jans.* Voorts vond ik nog *Anna Cameys* als. echtgenote van *Willem Pieterszn. Weyman.* Dit echtpaar huwde echter reeds in 1636.

Wassenaar. MR. H. W. B. WEFERS BETTINK.

de Wolff-Haag. Voorouders gezocht van *Maria Magdalena Haag* en *Hendrik Dirk de Wolff. Maria Magdalena Haag* werd te Vorbach in Frankenland geboren in 1755, zij was luthers en huwde op 2 aug. 1795 te Amsterdam ten stadhuize (ondertr. 9 juli 1795) met *Dirk Hendrik de Wolff,* weduwnaar van *Margaretha Elsebeen Hoveld.* Hij was afkomstig van Gütersloh bij Rheda in het Hannoverse en aldaar geb. in het jaar 1753.

Hilversum. E. A. N. VAN DER KUIP-ZILVOLD.

Zwitzer-van der Cruijsse, *Johan George, Zwitzer,* ged. 's-Gravenhage 16 nov. 1746, zn. van *Bernardus* en *Magdalena Goudart,* tr. Essequibo in 1766 *Maria Catharina van der Cruijsse.*

Hij is in 1766 te Essequibo werkzaam als chirurgijn op de plantage Zelandia;. promoveert tot med. dr. te Harderwijk 8 juni 1770; 21 juli 1776 wordt hij aangenomen als poorter en burger van de stad Tholen.

Uit het 'huwelijk *Zwitzer-van der Cruijsse* sproten, voor zover bekend, 2 kinderen:

1. *Magdalena Jacomina,* ged. Bergen op Zoom 5 juli 1767.
2. *Christina Eleonora,* ged. Bergen op Zoom 10 aug. 1774.

Gevraagd nadere gegevens over het echtpaar *Zwitzer-van der Cruijsse* (overlijdensdata, eventuele andere nakomelingen, huwelijk en overlijdensdata van hierboven genoemde kinderen) en voorts kwartieren van *Maria Catharina van der Cruijsse.*

Havelte (Dr.). H. L. ZWITZER.

INHOUD VAN DIT NUMMER.

Bestuursberichten. — De kwartieren Knijff-Verbeet, door Mr. G. J. J. van Wimersma Greidanus (vervolg en slot). — Nederlandse studenten aan de Universiteit te Wenen 1365-1659, door Dr. A. Micholitsch. — Vragen en antwoorden.

DE NEDERLANDSCHE LEEUW

MAANDBLAD VAN HET

Koninklijk Nederlandsch Genootschap voor Geslacht- en Wapenkunde.

BESCHERMHEER Z.K.H. DE PRINS DER NEDERLANDEN, PRINS VAN LIPPE BIESTERFELD

Dit blad verschijnt maandelijks en wordt aan alle leden van het Genootschap toegezonden.

Bijdragen en correspondentie, bestemd voor het Maandblad, gelieve men te richten tot de Hoofdredacteur MR. W. W. VAN VALKENBURG, *„Nijenstede", Backershaegen*laan 70, wassenaar.

De jaarlijkse contributie (abonnemen t) ad *f 25,—* gelieve men steeds vóór 1 februari te voldoen door storting op postrekening no. 20910 ten name van de penningmeester van het Genootschap tc 's-Gravenhage.

Correspondentie, bestemd voor het Bestuur, gelieve men te richten tot de 8 ecretaris IR. C. M. R. DAVIDSON, Jacob de *Graefflaan* 17, 's-Gravenhage.

Alle overige correspondentie (niet bestemd voor Bestuur of Redactie), zomede opgaven van adresverandering, te richten aan het Bureau van het Genootschap, *Bleijenburg 5*, 's-Gravenhage.

Betalingen aan de Bibliotheek dienen te geschieden op postrekening no. 487073 ten name van de Bibliotheek van het Genootschap te 's-Gravenhage.

De redactie van het Maandblad wijst er nadrukkelijk op dat zij niet aansprakelijk is voor de strekking of de inhoud der ondertekende stukken.

No. 7 **LXXXIIIe Jaargang** **juli 1966**

BESTUURSBERICHT.

Het lid, Mr. G. A. Bontekoe te Oosterwolde, heeft uit handen van de commissaris der koningin in Drente, Mr. K. H. Gaarlandt, de culturele prijs van Drente ontvangen als ontwerper van vrijwel alle gemeentewapens van Drentse plaatsen.

De oudere generatiën van de geslachten Van Drie1 te Poortugaal en Rhoon,

door **DR.** J. MAC LEAN.

In Poortugaal en Rhoon leefden twee geslachten *Van Driel*. Bewezen kon worden, dat de eerste groep afstamt van een *Dirck Hendricksz.*, die ca. 1520 geboren werd. De tweede groep stamt langs vrouwelijke lijn af van *Aert Hendricksz. van Driel*, † in 1596.

Het is zeer waarschijnlijk, dat *Dirck* en *Aert* broeders waren. Daar dit echter niet geheel zeker is, geven wij de afzonderlijke genealogieën. Beide geslachten voerden als wapen de dubbele adelaar', zodat er stellig verwantschap was. In een volgend opstel zullen wij de nakomelingen behandelen van Cleys *Hendriksz.*, schepen van Strijen in 1553, die mogelijk een broeder van *Dirck* en *Aert* was en die te Strijen en Cromstrijen leefde.

Het **geslacht Van Driel, stammende uit Dirck Hendricksz.**

Volgens de grafzerk te Poortugaal van *Heyndrick Dircksz. van Driel*, † *19* aug. 1633,, is het wapen van dit geslacht: een dubbele adelaar; helmteken. een uitkomende adelaarskop en vleugels.

1. *Dirck Hendricksz.*, geb. ca. 1520.

Collier 10e penning van Poortugaal van 1543 (gepubliceerd in Ons Voorgeslacht 1960, 1961) :
Dirck Heyndricxz, 30 gemeten den hoop om 54-0-0.
Dirck Heyndricxz, huis, 3-0-0.
Dirck Heynricksz., schepen in 1543.
Domeinrekening van Holland no. 2516, jaar 1556:
fol. 59 *Dirck Heyndricxs* (onder de Hille).
Idem 2517, jaar 1557:
Onder Robbenoort : *Dirck Heynricx.*
Idem 2525, jaar 1565:
Onder Tienden in Charlois : fol. 37 v. *Dirck Heyndricxs.*
fol. *38 v. Dirck Heyndricxs* (onder de Hille).
Idem 2526, jaar 1566:
Onder Thienden in de Hille: fol. 38 v. *Dirck Heyndricxs.*

Kinderen:

1. *Pieter Dircx van der Weyde*, geb. ca. 1546, heemraad van het gemene land van Poortugaal, schepen aldaar in 1611, † tussen 9 febr. 1615 en 16 nov. 1616, tr. ca. 1570 *Maritge Willems*, † na 16 nov. 1616.

R.A. Poortugaal no. 13, 110 v., 9 februari 1615: *Pieter Dircx vnw der Weyde*, oud ca. 68 jaar is zoon van Dirck *Hendrixs.*
R.A. Poortugaal no. 13, 4 mei 1606: *Pieter Dircxs van der Weyde* erfgenaam van *Antonis Jans Houwers (van* 's vaders zijde). Deze †18 juli 1604 volgens zijn grafzerk te Poortugaal.
R.A. Poortugaal no. 13, fol. 73, 19 september 1611: *Pieter Dircx van* der *Weyde*, schepen, 65 jaar.
idem, fol. 125 v., 16 november 1616:
Maritge Willems, weduwe van *Pieter Dircx van der Weyde.*
Idem, fol. 129:
Maritge Willems weduwe van *Pieter Direx van der Weyde*, geeft procuratie aan haar zoons *Willem pieters* en *floris pieters.*

2. *Heyndt-ick Dircxs van Driel,* geb. 28 dec. 1551, † 19 aug, 1633 oud 81 jaar 7 maanden 22 dagen volgens zijn zerk te Poortugaal (Bloys van Treslong vermeldt 1623).

   Algemeen Rijksarchief, Archief de Raadt-Noorthey no. 3: Erfgenamen van *Heyndrick Dircxs van Driel* zijn a. De erfgenamen van *Dirc Dircx van Driel;* b. De erfgenamen van *Doe Dircx aan Driel;* c. Johan van *Driel;* d. De erfgenamen van *Lijsbeth Dircx van Driel;* e. *Lenert Dircx van Driel;* f. De erfgenamen van *Pieter Dircx van der Weyde.* Volgens de akte laat *Heyndrick 75* gemeten 271½ roe na, verkaveld voor mei 1639. In de akte is sprake van *Lenert Dircx van Driel* onsen oom, van *Heyndrick* onsen oom (blijkbaar de erflater) en van *Johan. van Driel* onsen oom. Blijkbaar zijn de kinderen van *Dirck, Doe* en *Lijsbeth* aan het woord.

   Uit deze akte kan afgeleid worden, dat Pieter *Dircx van der Weude een* broer is van de sub 2 tot en met 7 genoemde personen. Een bewijs is nog, dat *Maertge Willems* swagerinne genoemd wordt van *Dirck Dircx van Driel* bij de doop van zijn zoon Bastiaen op 13 mei 1607 te Poortugaal.

   R.A. Poortugaal 1896 XIX, nr. 19, 136 v., 144 v., 168, 176 v., 4 mei 1633 : *Heyndrick Dircks van Driel* transporteert een losrente en is schuldig.

3. *Dirc Dircx van Driel,* volgt IIa.
4. *Doe Dircx van Driel,* volgt IIb.
5. *Lijsbeth Dircx van Driel,* tr. N.N.
6. *Lenert Dircx van Driel,* overleed vermoedelijk zonder descendenten, daar een rekening van zijn erfenis aanwezig is in het Archief de Raadt-Noosthey, nr. 2.

   Domeinrekening van Holland 2548, jaar 1588, 46 v.:
   Lenert Dircxs van dryel.
   Idem 2352, jaar 1592, 67 v.:
   Lenaert diericxzoon van driel.

7. *Johan Dircx van Driel,* geb. ca. 1570, brouwer te Dordrecht, hoogheemraad van de polders Oud.- en Nieuw-Riederwaard 1603-1651, † ca. 1651.

   Not. Dordrecht no. 32, 2 oktober 1619:
   Johan Dirxs van Driel, brouwer alhier, geeft procuratie.
   Idem no. 56, 21 juli 1629:
   Jan Dircxs van Driel is behuwdoom van *Goossen Gerrits Cranendoncq,* borger te Dordrecht.
   B.A. West-IJsselmonde no. 2, 28 juni 1626: *Goos Gerrits* te Dordrecht, coopman en burger, is broeder van *Heyltge* en *Sophia,* kinderen van *Geeraerdt Pieters Cranendonck.*
   Not. Dordrecht no. 57, 30 april 1632 en no. 59, 16 mei 1636, 7 april 1637: *Jan Dircksz. van Driel.*
   Idem no. 60, 28 november 1642: getuige.
   Not. Dordrecht no. 61, 6 september 1645: Siour Johan. *van Driel,* ex brouwer in de Ruit, oud 75 jaar.
   R.A. Poortugaal no. 1, 14 oktober 1644 of 1645: *Jun Dircksz. van Driel* verkoopt land, dat hij in 1634 erfde van zijn broer *Heyndrick Dircksz.* aan *Driel.*
   B.A. Ridderkerk no. 10, 95, 16 mei 1647: Sr. Johan *Dircks van Driel,* hoogheemraad van Ridderkerk, wonende Dordrecht koopt 1 morgen.
   Idem, fol. 128 v., 1648:
   d'heer *Johan van Driel Dircksz.* koopt 1 morgen als hoogheemraad van Ridderkerk.

IIa. *Dirc Dircx van Driel,* schepen van Langebakkersoord 1618, † vóór 15 mei 1653 (not. Schiedam 776), tr. Poortugaal 20 mei 1592 *Adriana Bastiaans (Verweel?),* j.d. van Strijen, begr. Poortugaal 4 maart 1658.

   R.A. Puortugaal no. 2, 4 juni 1659:
   De kinderen en kleinkinderen van † *Ariaentgen* Bastiaens, weduwe van † *Dirck Dircksz. van Driel* transporteren 6/8 van een woning in de polder Welhouck aan *Kniertgen Dircx van driel* en *Niesgen Dircx van driel* hun zusters ende meuye. Voor 6/8 zijn erfgenamen: 1° *Bastiaen Dircksz.* van *Driel,* schout van Hoogvliet, wonende Poortugaal; 2° *Meertyen Dircks van Driel,* weduwe van Jan *Klaesz. Koyer,* wonende Hoogvliet; 3°. De kinderen van t *Neeltje Dircx van Driel* en *Pieter Symons in 't Velt: Aechjen pieters in 't Pelt* meerderjarig en *Dirck Pieters in't Pelt* met als voogd *Bastiaen Dircksz. van Driel;* 4°. De weeskinderen van *Heyndricq dircx van driel en Neeltje Leenderts Welhoecq met* als voogd *Bastiaen Dircks* 'van *Driel;* 5°. De weeskinderen van † *Doe Dircks* van *Driel* en *Lijsbeth Bouwens* met als voogd *Bastiaen Dircks van Driel;* 6°. De kinderen van *Jannetgen Dirckx van Driel* en *Jan Cornelis van Driel* anders *Wercker: Aert Jans van Driel te* Maessluys, *Lijsbeth Jans* getr. met Floris *Willems van der Weyden, Doen Jans vun Driel, Dircq Jans* den *ouden Dirck, Dircq jans den, jongen Dirck.*

Uit dit huwelijk:

1. *Janneke van Driel,* volgt IIIa.
2. *Diric* (moeilijk te lezen), ged. Poortugaal 19 febr. 1595 (get. Joan Diricx, Joan Willems Bruyn en Maritge Willems op te Weyde, moeder #onvermeld), † jong.
3. *Hendrick van Driel,* volgt IIIb.
4. *Maritge van Driel,* ged. Poortugaal 23 nov. 1597 (get. toenis bastiaens in Strijen, Seytgen goossens van dordrecht, moeder onvermeld), woont in 1669 te Hoogvliet, tr. Poortugaal 11 juli 1621 *Jan Claesz. Koyer,* weduwnaar, van Hoogvliet, † vóór 15 juli 1646.

   R.A. Poortugaal no. 13, 8 januari 1615:
   Martge Dircxs, 19 jaar *oud.*
   Idem no. 1, 5 juli 1646:
   Maertjen Dirckx van Driel, weduwe van dan *Claesz. Koyer,* wonende te Hoogvliet, koopt.

5. *Eylken van Driel,* ged. Poortugaal 17 sept. 1600 (get. Inghe Bastiaens in Strijen en eyltge Jans, moeder onvermeld), begr. Poortugaal 2 okt. 1656, tr. Poortugaal 18 okt. 1627 *Leendert Cornelisz. de Groot,* j.g. van ald., begr. Poortugaal 11 okt. 1680.

   Zij testeerden voor *notaris* van der Wel te Delft 17 april 1654 (no. 1922), wonen dan te Poortugaal.

6. *Bastiana van Driel,* ged. Poortugaal 28 april 1602 (get. Andries Bastiaens, Seytgen Bastiaens, Ariana Arents, moeder onvermeld), tr. Poortugaal (ondertr. in maart 1630) *Jooris Senten* j.g. van Hoogvliet.

   Geea descendenten blijkens het transport R.A. Poortugaal no. 2, 4 juni 1659.

7. *Lijsbet van Driel,* ged. Poortugaal 25 april 1604 (moeder onvermeld), tr. (als j.d. van Poortugaal) Maasdam 22 juli 1633 (ondertr. Poortugaal 7 juli) *Jacob Adriaenssen* j.g. van Maesdam.

   Uit dit huwelijk werden te Maasdam kinderen gedoopt 25 juni 1634 en 1 januari 1636.
   Geen descendenten blijkens het transport van 4 juni 1659 (R.A. Poortugaal no. 2).

8. *Knijertgen van Driel,* ged. Poortugaal 9 april 1606 (Adriaen Bastiaens uyt Strijen, Lijntge Leenderts uyt Strijen, Maertge Pyeters aen den Hill), † na 4 juni 1659.

   R.A. Poortugaal no. 13, 11 januari 1643:
   Kniertje Dircxs van *Driel* wonende te Poortugaal geeft procuratie aan haar broer *Bastiaan,* schout van Hoogvliet, om te Strijen land te transporteren,
   R.A. Poortugaal no. 2, 10 mei 1669:
   De erfgenamen van *Cuniertge Dircx van Driel* transporteren. Erfgenamen zijn:

1". voor 1/3 *Geertge Leenders weduwe van Bastiaen Dircx van Driel,* Schout van Hoogvliet;

2". voor 1/6 Claes Jans *Koyer* schout van Hoogvliet namens zijn *moeder Maritge Dircx en* namens *Dirck en Boudewijn Doenen* van *Driel:*

3". voor 1/6 *floris Willems van der Weyde* getrouwd met *Lijsbet jans van driel,* doen *jans van driel* mede namens de andere broers 'en zusters, voor 1/3 *Dirck Hendriks van, driel en Hendrik Hendriks van Driel* broeders.

9. *Bastiaen Dircx van Driel,* ged. Poortugaal 13 mei 1607 (get. Maertge Willems sijn swagerinne), schepen van Langebakkersoord 1639, 1641, schepen van Roozand, heemraad van Roozand en het Vrijland 1652, hoogheemraad van het gemene land van Poortugaal, schout van Hoogvliet 1641—1667, † 14 maart 1668 oud 60 jaar volgens zijn zerk te Poortugaal, tr. 1° Poortugaal okt. 1635 *Pleuntje Aryens,* weduwe van *Ary Claes Koyer te* Hoogvliet (zij trouwde met deze Poortugaal 12 juni 1622, beyde van Hoogvliet) ; tr. 2° Poortugaal 2 juli 1645 *Geertje Welhouck,* j.d. van ald., ged. ald. *23* febr. 1620 (get. Maertje Aess), dr. van *Leendert Pietersz.* en *Hillitje Huyge. Zij* hertr. Poortugaal 19 januari 1670 *Jacobus van Driel,* ged. ald. *2* dec. 1635, dijkgraaf van het gemene land van Poortugaal 1679-1683, zn. van *Aert Jansz. en Cornelia Spruyt.*

De bovengenoemde doopgetuige *Maertge Willems* is de vrouw van *Pieter Dircx van der Weyde.* De toevoeging „sijn swagerinne" bewijst, dat *Van der Weyde* een broer is *van Dirc Dircx van Driel, Bastiaen's* vader.

Bastiaen Dircxs van Driel wordt vermeld in vele transporten te Poortugaal. Zie R.A. no. 1 en 2: 7 april 1646, 9 en 30 juni 1646, 31 mei 1651, 1 december 1665, 17 november 1666 en 3 december 1667.

10. *Niesge van Driel,* ged. Poortugaal 2 mei 1610, begr. aldaar 7 nov. 1661.

Zij liet haar bezittingen na aan haar zuster *Cuniertgen* (R.A. Poortugaal no. 2, 22 maart 1662).

11. *Doen van Driel,* volgt IIIc.

12. *Neeltje van Driel* (haar doop kon ik niet vinden), tr. (als j.d. van Poortugaal) Poortugaal 22 april 1629 *Pieter Symons in 't Velt,* wonende Godschalckoort, weduwnaar van *Aegie Heyndrix.*

R.A. Poortugaal no. 2, 8 maart. 1659:

Aechjen Pieters in 't Veldt j.d. te Rotterdam transporteert aan haar oom *Bastiaan Dircksz.* aan *Driel,* schout van Hoogvliet.

IIIa. *Jannetje Dircxs van Driel,* ged. (als „*Janneke*") Poortugaal 17 okt. 1593 (get. Neeltje looken op de Mase d.w.z. te Westmaas, lijsbet lenerdsdochter en henric diricx, de moeder onvermeld), † vóór 4 mei 1639, tr. ca. 1614 *Jan Cornelisz. de Geus,* ook vermeld met de namen *wan Driel* en *Wercker* (R.A. Poortugaal no. 2, 4 juni 1659), weduwnaar van *Ingetje Bastiaens.*

Inghen Bastiaenendochter, huysvrou van Jan *Coornelis den Wercker,* † 24 september 1613 volgens haar zerk te Rhoon.

R.A. Rhoon no. 2, 53 v., 4 mei 1639:

Bastiaan Dircxs van Driel schout van Hoogevliet, *Henrick Dircxs van Driel,* Doen *Dircxs van Driel* ooms van de zes minderjarige kinderen van *Emmetje* (!) *Dircxs van Driel* en Jan *Cornelisz. de Geus* transporteren 15/18 aan *Cornelis Jans de Geus.* De akte vermeldt, dat *Jan Cornelis* de *Geus* uit een eerder huwelijk met *Ingetje Bastiaens* ook twee zoons Bastiaen en Jaoob had, die ieder 1/18 bezitten. *Cornelis* bezat blijkbaar ook 1/18. Van de zijde van de vader was voogd *Aeriaan Ariaensz. Outraet.*

Hoewel deze akte spreekt van *Emmetje* blijkt uit het transport (R.A. Poortugaal no. 2, 4 juni 1659), dat zij dezelfde is als *Jannetje.*

Op 10 mei 1669 zijn de kinderen van het echtpaar *van Driel-van Driel* tesamen voor 1/6 erfgenamen van hun tante *Cuniertge Dircks van Driel.*

Uit het eerste huwelijk van *Jan Cornelisz. de Geus* met *Ingetje Bastiaens:*

1. *Cornelis Jansz. de Geus.*
2. *Bastiaen Jansz. de Geus.*
3. *Jacob Jansz. de Geus, die* de naam *Van Driel* aanneemt. Hij trouwt als *Jacob Jansen van Driel* Poortugaal 24 april 1639 (ondertr. 20 maart) *Lijsbet Claes Groenendijc* j.d. van Claeswael geboren in Poortugaal. Hij is j.gl. uyt Rhoon. Een zoon was *Claes jacobs van Driel.*

Not. Piershil 6827, 9 mei 1689:

Claes *jacobs van Driel* erfgenaam van *Doen janse* van *Driel.*

Idem 6268, 15 augustus 1700:

Claes *jacobse van driell,* attestatie.

Een zoon van Claes zal zijn *Jacob Claesz. van* Driel, schepen van Piershil van 1714 tot 1727.

Uit het huwelijk van *Jan Cornelisz. de Geus* met *Jannetje Dircxs van Driel:*

4. *Aert Jans van Driel,* geb. ca. 1630, † in het Proveniershuis te Schiedam, begr. aldaar 2 nov. 1709, tr. 1° (als, j.m. wonende te Nieuw-Beijerland) Maassluis 10 mei 1654 *Leychie Leenderts,* weduwe, wonende op de Haven aldaar; tr. 2° ondertr. Maassluis 19 sept. 1677, 3 okt. attestatie naar Ketel) *Agnes Elisabeth Moens,* weduwe, wonende op de Veerstraat. Hij wonende op de Have; tr. 3" (ondertr. Maassluis 18 juli 1687, 1 aug. attestatie op Haerlem) *Sanneken Willems,* weduwe van *Hendrik Gompelman.*

Aert jans van driel te Maeslantsluys transporteert 15 september 1660. Hij verkocht dit in 1681. (Zie het boek van A. Bijl over Maassluis,).

R.A. Poortugaal no. 2, 28 juni 1664:

Aert jans van driel te Maeslantsluys tranporteert aan *floris Willems van der Weye te* Piershil 1/5 van 7 gemeten 157 roe, geërfd van *Cuniertgen van Driel* sijne moeye.

Idem no. 2, 7 mei 1676: *Aert jans van driel te* Maessluys transporteert.

R.A. Rhoon no. 3.4 mei 1678:

Aert Jansen *van Driel,* weduwnaar van *Leyghie Leenderts,* haar zoon de Heer *Nicolaes Overschie* Soliciteur militair ten dienste deser lande, haar dochters *Cornelia Aryens* getrouwd met *Cornelis van Lis* en *Dirrickje Aryens* getrouwd met *Govert van* Peen, allen te Maeslantsluys, transporteren.

Not. Schiedam 786. 30 oktober 1709:

Inventaris van de nalatenschap van *Aart Jans van Driel,* samengesteld door *Ary Deneck,* backer te Maassluys, die procuratie had van *Elisabeth Jans van Driel,* weduwe van *floris van der Weyden.*

5. *Lijsbeth Jans van Driel,* † na 24 nov. 1711, tr. *Floris Willems van der Weyde,* † na 9 mei 1689.

R.A. Piershil no. 5, 3 oktober 1707:

Claes *Jacobs* van *Drie1* koopt een huis namens *Elisabet van Driel,* weduwe van Floris van der *Wijden. Zij* woont dan te Oud-Beijerland.

6. *Doen Janse van Driel,* schepen van Piershil 1687, 1688, 1689, diaken aldaar 1684, tr. 1680 *Volckgie Jans Laets,* † *vóór 9* mei 1689, weduwe van *Aelbrecht Reynierse van Lier,*

R.A. Rhoon no. 2, 4 juli 1670:
Doen *jans van Driel* koopt.
R.A. Poortugaal no. 2, 6 september 1675:
Doen Jans en Dirck jans van Driel transporteren.
Not. Oud-Beijerland no. 541, 26 juni 1680:
Doen Janse van Drie1 j.m. *te* Rhoon richt huwelijkse voorwaarden op met *Volckgia Jans Laets* weduwe van *Aelbrecht reynierse van Lier* wonende te Piershil. Hij noemt zijn broers *Aerdt Janse van Drie1* en *Dirck Janse van Drie1 waarmee* hij in 1672 voor P. van Sormen te Rotterdam testeerde.
R.A. Poortugaal no. 3, 18 oktober 1680:
Aert Janse van Driel wonende te Maeslantsluys verkoopt aan *Doen, Jans* van *Driel* wonende Piershil.
Not. Oud-Beijerland no. 542, 28 april 1682:
Doen Jans *van Driel* en *Volckgie Jans* te Piershil testeren.
Idem no. 542, 30 oktober 1684:
Doen Jans van Driel, diaken te Piershil.
Not. Piershil no. 6827, 9 mei 1689:
Doen janse van Driel, schepen van Piershil revoceert het testament met wijlen zijn vrouw van 28 april 1682 en testeert weer. Erfgenamen zijn hele en halve zusters en broers. Hij noemt *Aert jansen van Driell, Lijsbet* Jansen *van Driel, Pieter flooren van* der *Weyde, Claes Jacobs* van *Driell.* Voogden zijn *Bouwen Doens* van *driell* en *floris Willems van der Weyde.*

7. *Dirck Jans van Driel* (den o u d e n *Dirck).*

R.A. Poortugaal no. 2, 9 april 1659:
Hij woont te Maeslant en transporteert aan zijn broers *Doen* en *Dirck de jonge,* die te Piershil en 's-Gravenhage wonen.
R.A. Piershil no. 5: *Dirck Jansz. van Dryel,* wonende Piershil, schipper, koopt een huis (10 augustus 1663).

8. *Dirck Jans van Driel* (den j o n g e n *Dirck),* begr. Poortugaal 12 maart 1679.

IIIb. *Hendrick Dircxs van Driel,* † *vóór 13* maart 1648, tr. ca, 1643 *Neeltje Welhouck,* † tussen maart 1669 en 18 juni, 1676 (not. Schiedam 764). dr. van *Leendert Pietersz.,* kerkmeester, en *Hiileken Huygen. Zij* hertr. (huwelijkse voorw. 13 maart 1648, not. Schiedam 757) *Jan Jansz. Comejan* alias *Vrijlant,* geb. ca, 1620, schepen van Pernis 1651, 1653, 1654, 1658, 1659, schepen van Deyffelsbroek en Madroel 1651-1678, dijkgraaf van het Smalland 1655-1678, schepen van Langebakkersoord 1667-1678, † in het Vrijlandt juli/okt. 1678.

R.A. Poortugaal no. 1, 7 juli 1645:
Taxatie van land, gekocht door *Heyndrick Dircksz. van Driel.*
Not.. Schiedam 741, 1 september 1646:
Testament van *Hendrick Dircxs van Driel,* wonende te Pernis.
R.A. Poortugaal no. 1, 11 december 1655:
Jan Jans *Vrijlandt,* getr. met *Neeltjen Leenderts Welhouck,* wonende in heit Vrijlant, weduwe van *Heyndrick Dircxs van Driel,* verkoopt aan *Bastiaan Dircxs van Driel* schout van Hoogvliet.

Kinderen:.

1. *Hillegont van Driel,* ged. Poortugaal 10 april 1644 (moeder onvermeld), tr. ca. 1676 haar stiefvader *Jan Jansz. Vrijlant,* hierboven reeds vermeld.
2. *Dirck van Driel,* volgt IVa.
3. *Hendrick van Driel,* schepen van Pernis 1681, † na 20 juli 1684.

R.A. Poortugaal no. 2. 14 november 1670:
Dirck en *Heyndrik Hendrickse van Drie1* kopen.
Not. Schiedam 765. 8 oktober 1678:
Hij is zoon van bovengenoemde ouders.
R.A. Rhoon no. 15, 20 juli 1684:
Testament.

IVa. *Dirck Hendricks van Driel,* geb. ca. 1647, bouwman te Rhoon, schepen ald. 1679, 1680, 1683, † tussen 11 dec. 1690 en 19 dec. 1691, tr. 1° Pernis 29 mei 1672 *Griefje Couwenhoven,* j.d. van Hoogvliet, † vóór 23 juni 1683, dr. van *Pieter Cornelisz.* en *Leentje Jafeths Westduel:* tr. 2° vóór 28 maart 1685 *Hilletje Groenendijck,* dr. van *Hendrik Leenderts,* bouwman te Poortugaal, en *Liedewij Bastiaans Loosge. Zij* hertr. *Cornelis Huygen Decker.*

Dirk Hendricks van Driel kwam in 1672 met attestatie te Pernis (vertrocken na Roon).
Not. Schiedam 763, 27 mei 1673:
Huwelijkse voorwaarden met zijn eerste vrouw. Hij is j.m. van Pernisse.
B.A. Rhoon no. 2, 31 mei 1673 en 12 juni 1677:
Dirck Hendricksz. van Driel koopt.
Not. Schiedam 764, 18 juni 1676:
Dirck Hendricks van Driel is zoon van Hendrick *Dircks van Dricl* en *Neeltje Leenderts Welhouck.*
Not. Oud-Beijerlancl 555, 30 juni 1677:
Pachter van land in Albrandswaert en Out roon.
RA. Rhoon no. 15, 23 juni 1683:
Koopt zijn zoons *Heynderick* oud 10 jaar en *Pieter* oud 8 jaar uit.
Idem no. 3, 31 januari 1685:
Koopt 9 gemeten 150 roe.
Idem no. 3, 8 mei 1687:
Bouman te Rhoon.
R.A. Poortugaal no. 3, 10 en 27 november 1687:
Hij is schuldig, wonende te Rhoon.
Not. Schiedam 767, 28 maart 1685:
Hilletje Groenendijck is dochter van *Hendrick Leendertsz.*
R.A. Poortugaal no. 3, 6 juli 1689:
De kinderen van Dirck *Hendricks van Driel* en † *Grietie Pieters Couwenhoven* kopen.
Not. Schiedam 768, 17 juni 1691: Het echtpaar van *Driel-Groenendijk* testeert.
R.A. Poortugaal no. 3, 9 december 1691: De weduwe en de kinderen van *Dirck Hendricks van Driel* en *Hilletjen Hendricks Groenendijck* verkopen.
R.A. Rhoon no. 3, 8 mei 1697, 17 mei 1708 en 18 juni 1713: *Cornelis Huygen,* getr. met de weduwe van *Dirck Hendricxs* van *Driel* verkoopt.
Not. Schiedam 768, 25 april 1697:
De kinderen van *Grietje Pieters Kouwenhove* en *Dirck Heyndricxsz. van Driel* kavelen.

Kinderen uit het eerste huwelijk:

1. *Hendrik van Driel,* geb. Hoogvliet 22 januari 1673 (get. Hendrik Hendriks van Drie1 en Magdaleentje Keysers).

R.A. Rhoon no. 15, 11 december 1690:
Hij benoemt zijn vader tot erfgenaam en legateert aan zijn broer *Pieter.*

2. *Pieter van Driel,* volgt Va.

Uit het tweede huwelijk:

3. *Hendrick van Drie1 (is* hij dezelfde als no. 1?).

Henderick Dircks van Driel geeft 2 maart 1729 te Poortugaal het overlijden aan van zijn grootmoeder *Liedewij Bastiaans Loosge* (recht *f* 30), oud 98 of 100 jaar, weduwe van *Hendrik Leenderts Groenendijck.*

Va. *Pieter van Drie1 Dircksz.,* geb. ca. 1674, bouwman, schepen van Smalland en Oostbroek 1710, schepen van Roozand 1718, schepen van Pernis 1721, schout van Pernis 1721, hoogheemraad van het gemene land van Poortugaal in 1751, † (aang. Pernis 1 dec.) 1751 (recht *f* 6), tr. in 1706 *Ingetje Koojer,* † (aang. Pernis 11 sept.) 1719 (recht *f* 6).

Not. Schiedam 800, 14 januari 1706:
Huwelijkse voorwaarden. Hij is j.m. wonende Hoogvliet.
Idem 800, 26 november 1706: Testament. Hij is bouman.

Kind:

Grietje van Driel, ged. Pernis 27 febr. 1706 (get. Leentje Bastjaens huisvrouw van Pieter Jooste), tr. Pernis 15 mei 1724 (ondertr. 30 april, aang. 29 april, recht *f* 6) *Simon Wijnants Ruysevelt,* j.m. van Rhoon.

IIIc. *Doe Dircxs van Driel,* ged. Poortugaal 22 sept. 1613, † vóór 19 maart 1645, tr. Poortugaal 7 febr. 1638, ondertr. 3 januari *Lijsbet Roobol,* j.d. uyt Rhoon, dr. van *Boudewijn Cornelisz. Robol* en *Trijntgen Ariens. Zij* hertr. Rhoon 19 maart 1645, (ondertr. te Poortugaal) *Arien Bastiaens Spruyt,* j.m. van Poortugaal; zij woont dan te Rhoon.

R.A. Rhoon no. 2, 29 december 1638:
De voogden van de kinderen van t *Boudewijn Cornelisz Robol,* dijckgraaf alhier en *Trijntgen Ariens: Cornelis, Aerien, Maertgen* en *Trijntgen* transporteren 4/5 van een woning aan *Doen Dircxs van Driel.*
Borgen *Bastiaan Dircxs van Driel en* jan *Claes Coyer* beide te Hoogvliet. Voogden van de kinderen zijn hun ooms: *Bastiaen Warbouts, Herman Pors,* schout van Charloys, Bastiaen *Dircxs van Driel* schout van Hoogevliet, *Gerrit Anthewnis* en Cornelis *Cornelis 't Loosgen.*

Kinderen:

1. *Boudewijn van Driel,* volgt IVb.

2. *Dirck Doense van Driel,* † tussen 29 nov. 1694 en 7 nov. 1701.

Not. Oud Bwerland 541. 23 februari 1678:
Dirck Doense van Driel is getuige,
Idem 544, 29 november 1.694:
Dirck Doene van Driel te Rhoon j.m. en *Leygien Aryens Spruyt* te Oud Beyerland erfgenamen van *Arins Bastiaans Spruyt en Elisabeth Bouwens.*
R.A. Rhoon no. 3, 7 november 1701:
Doen van Driel, Hendrik van Driel, Hendrik *Coomans* getr. met *Lijsbeth van Driel* tesamen voor 5/8, *Pieter Dircks Kooyer* voogd *van de* kinderen van *Neeltje Sprwyt* en *Ary Hollaar, Trijntje Sprwyt, Bastiaen Sprwyt* tesamen voor 3/8 erfgenamen van *Dirck van Driel* transporteren.
Not. Poortugaal 6875, 18 november 1701:
Genoemde personen verdelen ca. 23 gemeten, geërfd van *Dirck van Driel.* Zie ook 6872, 23 april 1702.

IVb. *Boudewijn Doensz. van Driel,* schepen van Pernis 168 1, 1682, † vóór 14 april 1692, tr. 1° *Marietje Hoogewerff,* ged. Poortugaal 3 dec. 1645, dr. van *Heindrick Willems* en *Beatris Andriesd. Verweel;* tr. 2° Pernis 7 mei, 1689 (beide wonende Pernis) *Neeltje Visscher,* † na *24* april 1700, dr. van *Pieter.* Zij hertr. won. Pernis, Pernis, 24 april 1700 *Samuel Pietersz. den Oude,* weduwnaar van *Annetje Pietersdr. Goutappel,* wonende te Blanckenburg.

Het echtpaar *van Driel-Hoogewerff* kwam in 1675 met attestatie uyt Poortugaal te Pernis.
Not. Poortugaal 6871,
Boudewijn Doens van *Driel* voogd op 6 juli 1678, 24 mei 1679 en 15 februari 1681.
Not. Poortugaal 6888, 26 november 1701:
Boedelscheiding tussen onderstaande drie kinderen (1, 3 en 4).

Kinderen:

1. *Lijsbet Bouwens van Driel,* ged. Pernis 19 dec. 1677, † (aang. Poortugaal 18 lakt.) 1753, (recht *f* 15), tr. 1° Poortugaal 30 januari 1701 *Henderick Coomans,* ged. ald. 14 juni 1670, schepen van Poortugaal, schepen en heemraad van Roozand 1713, heemraad van het Vrijlandt 1713, † (aang. Poortuaaal 6 sept.) 1720.

zn. van *Pieter Jansz.* en *Neeltje Hendriksd. Hoogewerf* (zie Ons Voorgeslacht, jrg. 1959, blz. 85); tr. 2° Poortugaal 23 nov. 1721 *Cornelis Schilhoeck,* j.m. van Spijkenisse, zn, van *Gabriel.*

2. *Geertruy van Driel,* ged. Pernis 3 nov. 1680, † jong.

3. *Doen van Driel,* volgt Vb.

4. *Hendrik Bouwens van Driel,* is ongehuwd op 26 nov. 1701, woont 2 mei 1712 en 8 sept. 1720 te 's-Gravendeel (R.A. Rhoon, no. 15).

R.A. Rhoon no. 15. 8 september 1720:
Hendrik Boudewijns van Driel, wonende te 's-Gravendeel, benoemt tot nieuwe voogd over *Marija* van *Driel,* dochter van zijn broer *Doen Bouwens van Driel, Pieter Aryens Hollaar* heemraad.
R.A. Rhoon no. 3, 2 mei 1712:
Hendrick bouwens wan *Driel,* wonende 's-Gravendeel, transporteert 4 gemeten 154 roe.

Uit het tweede huwelijk:

5. *Pieter van Driel,* ged. Pernis 12 maart 1690.

R.A. Rhoon no. 3, 14 april 1692:
Neeltje Pieters Visscher weduwe van *Boudewijn Doens van Driel* ter eenre, *Willem Hendrixs Hoogwerff,* Aard *Hendrixs Hoogwerff, Bastiaan Arents Spruyt* voogden van de minderjarige kinderen van *Boudewijn Doens van Driel* en † *Marijtje Hendrix Hoogewerff ten* andere transporteren aan *Dirck Doens van Driel ea. 4* gemeten.

Vb. *Doen Bouwens van Driel,* geb, te Pernis, nog ongehuwd 26 nov. 1701, werd in 1704 pooater van Rotterdam, † vóór 8 sept. 1720, tr. *Elisabet de Jager.*

Nots. J. Verné te Rotterdam, 15 november 1714:
Doen Bouwens van Driel testeert en benoemt over zijn kind *Maria* tot voogden zijn oom *Bastiaan Spruyt,* zijn zwager *Hendrik Coomans* en zijn broer *Hendrik Boudewijns van Driel.*

Kind:

Maritje Doens van Driel, j.d. van Rotterdam, wonende Poortugaal, tr. (aang. Poortugaal 18 maart) 1728 (recht *f* 3) *Klaas Pieters Struijck,* j.m. van Poortugaal.

Zij kwamen te Schiedam met attestatie van Poortugaal 29 augustus 1770. Zij vertrok met attestatie van Schiedam naar Delft 14 oktober 1781.

IIb. *Doen Dircksz. van Driel,* † *24* febr. 1613 volgens zijn zerk te Rotterdam.
Kinderen:

1. *Willem Doense van Driel,* woont 1651 te Rotterdam.

Amptboek Rotterdam, fol. 8, 26 juli 1646: *Doe Willems van Driel* poortier in de Hoofdpoort in plaats van zijn vader (dossier van Driel C.B.).

2. *Emmetje Doene van Driel,* † 1 juni 1649 volgens haar zerk te Rotterdam, tr. ca. 1620 *Jan Harmansz. van den Heuvel,* † *26* janu'ari 1638 volgens zijn zerk te Rotterdam.

R.A. Poortugaal no. 1, 13 oktober 1651:
Willem Doensz. van Driel, wonende te Rotterdam, voor 1/3, het minderjarige weeskind van † Doen janse *van Heuvel* en de erfgenamen van † *Emmetje Doenen* van *Driel,* weduwe *van Jan Harmens* van *Heuvel: Jan Jansz. van Hewvel* en *Tielman Verdoncq* getrouwd met *Jannetgen* Jans van den *Heuvel te* samen voor 2/3, transporteren aan *Bastiaen Dircks* van *Driel,* schout van Hoochvliet.

De geslachten Van' Driel,. stammende uit Aert Hendricksz. van Driel,

Volgens het rouwbord van *Nicolaes van Driel,* † 7 *sept.* 1696, dat in 1917 nog op het koor van de kerk van Poortugaal aanwezig was, maar nu verdwenen is, is het wapen van dit geslacht: een rode dubbelkoppige adelaar in goud (Ons Voorgeslacht, jcg. 1963, blz. 111).

1. *Aerf Hendricksz. van Driel,* geb. ca. 1525, dijkgraaf en schout te Poortugaal, † 12 juli 1596 volgens zijn zerk te Poortugaal, tr. *Geerfruid,* begr. Poortugaal 25 dec. 1598, dr. van *Adriaen Beyens* (een afstammeling van *Doen Beyens).*

   Blijkens zijn grafzerk voerde *Aert Hendricksz. van Driel als wapen een* dubbele adelaar.

   Misschien hebben de eerste hiernavolgende drie gegevens geen betrekking op hem :

   Kohier 10e penning van Poortugaal van 1543 (gepubliceerd in ons Voorgeslacht 1960, 1961) :

   Adriaen Heyndricxz. huis 2-0-0.

   Adriaen Hendrixcz, 3 gemeten een vierendeel den hoop om 6-10-0.

   Adriaen Heindrixz 4½ met om 9-0-0.

   Domeinrekening van Holland. no. 2532, fol. 35, jaar 1572 (Poortugaal) :

   Aert Heyndrickxs.

   Idem no. 2535, fol. 38 en 41, jaar 1575 (Poortugaal) :

   Aert heyndricxs.

   Kinderen:

   1. *Cornelis van Driel,* geb. in 1560, schepen van Poortugaal 1598, 1615, 1631, 1633, 1638, schepen van Roozand 1634, † na 2 okt. 1640.

      R.A. Poortugaal 1896 XIX no. 19, 18 februari 1598: Hij is schuldig.

      R.A. Poortugaal no. 13, ca. 1628:

      Cornelis Aerts van Driel, schepen, oud 68 jaar. Archief de Raadt-Noorthey no. 4: 2 oktober 1640 Testament verleden voor nots. Kieboom te Rotterdam. Erfgenamen zijn zusters *Neeltgen Aarts van Driel, Elisabeth* **Aarts** *van Driel, Adriaantge Aerts van Driel, Hilletge Huyge* dochter van Maertge *Aerts,* en *Aert Hendriks Groenendijk zoon* van zijn broeder *Hendrik Aerts.*

   2. *Hendrik Aarfsz. van Drie1* alias *Groenendijk,* † vóór 2 okt. 1640, tr. (als. j.m. wonende Poortugaal, 1 e gebod ald. 31 maart 1602) *Haasje Hoogendijk,* j.d. wonende in Rhoon, dr. van *Adriaen Hendriksz.* en *Hillefje Adriaans Fonkerf.*
      Zij 'hadden een zoon *Aarf Hendriksz. Groenendijk,* tr. *Barbara Bijland* (zie de Geslachtboom van Doen Beyense, blz. 2, 3 en 11).

      R.A. Poortugaal 1896 XIX no. 19, 4 mei 1633:

      Aart Hendriksz. Groenendijk wonende Rhoon is schuldig.

      R.A. Rhoon no. 2, 2 februari 1636, 19 juni 1638:

      Aert Henricxe Groenendijck, rentmeester van de Geestelijke goederen gelegen in de Graafschap Culenburch, waar hij is residerende. Zie ook fol. 38 en 39.

   3. *Maarfje Aarts van Driel,* geb. ca. 1569, † vóór 2 okt. 1640, tr. Poortugaal 14 mei 1586 *Huyg Jacobs* j.m.

      R.A. Poortugaal no. 13, 13 januari 1630:

      Martgen Aerts van Driel ca. 61 jaar.

   4. *Lijsbet Aarfs,* † na 2 okt. 1640, tr. Poortugaal 19 juni 1586 *Cornelis Klaasz. (Keffing).* beyde woonende in Poortegael.

   5. *Neeltje van Driel,* volgt 11.

   6. *Adriaanfje Aarts van Driel,* begr. Poortugaal 10 okt. 1652, tr. Poortugaal 14 april 1605 *Cornelis Vecmaaf,* geb. 1574, balliuw, schout en dijkgraaf van Albrandswaard, † Poortugaal 19 april 1649, oud 75 jaar volgens zijn zerk ald., zoon van Mr. *Pieter Cornelisz. Vermaaf,* dijkgraaf van Albrandswaard, en *Marifge Cornelis,* en weduwnaar van *Janneken Piefers,* met wie hij te Poortugaal 11 mei 1603 was gehuwd (zie de Geslafhtboom van Doen Beyense, blz. 15: De Nederl, Leeuw jrg. 1962, kol. 45 en Ons Voorgeslacht, jrg. 1959, blz. 98).

      Archief de Raadt-Noorthey no. 5, 23 juli 1648 : Testament voor nots. Kouwenhove te Schiedam.

11. *Neelfje Aarfs van Driel, geb.* ca. 1571, begr. Poortugaal 9 aug. 1653, tr. 1 °(wonende in Poortugaal, eerste gebod Poortugaal 7 sept. 1597) *Jan Doens,* woonende in Poortugael, † Poortugaal 3 sept. 1604, zn. van *Doen Willems* († Poortugaal 21 juni 1575) en *Maerfgen Maerfens* († 5 febr. 1601) ; tr. 2°(als weduwe uyt Poortugael) 13 sept. 1605 *Willem Hendriksz. Hoogwerff* j.m. uyt Barendrecht, gedurende 44 jaar schout van Poortugaal, † Poortugaal 15 mei 1658, oud 79 jaar en 4 maanden.

    Blijkens haar grafzerk voerde *Neeltje Aerts van Driel* als wapen de adelaar.

    De zerken van *Jan, Doms, Doen Willems, Maertgen Maertens* en *Willem Heyndericks z. Hoogewerff* werden beschreven door Bloys van Treslong Prins onder Poortugaal.

    R.A. Poortugaal no. 13, 17 juli 1619:

    De voogden van de weeskinderen van Jam *doenss* †.

    R.A. Poortugaal no. 13, 5 juni 1633:

    Neeltje Aarts van Driel oud *62* jaar.

    R.A. Poortugaal no. 23, 15 april 1652:

    Testament van het echtpaar *Hoogwerff-van Driel.*

    De Geslachtboom van Doen Beyense vermeldt *Doen Willems* als vader van *Jan Doens* (blz. 33).

    Volgens de zerk van *Doen Willems* was zijn vrouw *Maertgen Maertens,* terwijl *Jan Doem* in hetzelfde graf begraven werd. Ik heb daarom aangenomen, dat Maertgen *Maertens* de moeder van *Jan Doens* is.

    R.A. Poortugaal no. 2. 31 augustus 1663:

    Doen Jansz. Hoogewerff, Aert Jans van Driel, Bastiaen Andries van *der Wael* mede namens de kinderen van *Hendrik Willems Hogewerff, Johan Oudaen de Jonge voor* sijn schoonmoeder *en* namens *Paulus Timmers* en *Johan de Raet,* tesamen erfgenamen van *Neeltgen* Aerts transporteren.

Neelfje Aarfs van Drie1 had uit haar eerste huwelijk twee zonen en twee dochters. Eén van die zonen nam de naam van zijn moeder aan. Alle andere kinderen, natuurlijk ook die uit haar tweede huwelijk, noemden zich naar haar tweede echtgenoot *Hoogwerff* zie voor hen de Geslachtboom van Doen Beyense, pag. 12 e.v. en pag. 33 e.v., Ned. Patriciaat jrg. 1930, blz. 79 e.v. en Geschiedenis en genealogie van het geslacht Van Son, Deel V, pag. 98/99).

Deze zoon:

Aerf Jansz. van Driel, volgt onder 111.

III. *Aarf Jansz. van Driel,* ged. Poortugaal 4 juli 1604 (get. Ariaentje Aerts de suster), schepen van Roozand 1654, bailluw, schout, dijkgraaf van Albrandswaard in 1652, 1655, heemraad van Poortugaal 1673-1677, begr. Poortugaal 7 januari 1679, tr. Poortugaal 8 juni 1625 *Cornelia Spruyt,* ged. Poortugaal 17 juli 1601 (get. Mathaeus van der Goes, Neeltgen Jans en Maertgen Jansdr. van Dordrecht), † na 15 jan. 1665, dr. van *Niclaes Basfiaens Spruyf* (schout van Poostugaal, † Poortugaal 21 sept. 1612), en *Magdalena Claes van Drie1* († Poortugaal 10 sept. 1626).

R.A. Poortugaal no. 2, 15 januari 1665:
Aert van Driel, dijkeraaf van Albrantswaerd en zijn **vrouw Cornelia** *Spruyt* transporteren.
Not. Oud-Beijerland 539, 4 oktober 1667:
Aerdt Jansen van Driel, 'Dijckgraeff van Albrantswaert, geeft procuratie.
R.A. Poortugaal no. 2. 30 oktober 1675:
Aert van Driel, dijkgraaf van Albrandswaard, transporteert aan *Jacobus van Driel* **te** Poortugaal en aan Mr. Nicolaas *van Driel*, regerend burgemeester van Schiedam.
Zie ook „Ons Voorgeslacht", jrg. 1961, blz. 110-111.

Uit dit huwelijk:

1. *Nicolaas van Driel*, volgt IVa.
2. *Johan van Driet*, volgt IVb.
3. *Cornelis van Driel*, ged. Poortugaal 17 aug. 1631 (moeder onvermeld, de vader wordt *Hoogwerf* genoemd), 'ongehuwd, woont in 1683 en 1692 te Scheveningen, heemraad van Poortugaal 1679-1696, † (aang. Scheveningen 24 sept.) 1696.
   R.A. Rhoon no. 3, 31 mei 1683:
   Sr. *Cornelis van Driel* **te** Scheveningen is schuldig wegens de koop van 7 gemeten 271 roe.
   Not. Oud-Beijerland 549, 19 oktober 1653:
   Cornelis van **Driel,** heemraad van Poortugaal, ontvangt procuratie.
   R.A. Rhoon no. 3, 12 december 1692:
   Sr. *Harman Adriaens Pals*, wonende te Scheveningen, namens Sr. *Cornelis van Driel*, wonende te Scheveningen.
5. *Maddateenfie van Driet*, ged. Poortugaal 19 juni 1633 (moeder onvermeld. de vader wordt *Hoogewerf* genoemd), † jong.
5. Jacobus *van Driet*, ged. Poortugaal 2 dec. 1635 (moeder onvermeld, de vader heet nu *Van Driel)*, dijkgraaf van het gemene land van Poortugaal 1679-1683, begr. aldaar 22 maart 1684, tr. Poortugaal 19 januari 1670 *Geertje Welhouck*, ged. ald. 23 febr. 1620 (get. Maertje Aers), dr. van *Leendert Pietersz.* en *Hilletje Huyge*, en weduwe van *Bastiaen Dircx van Driet*, schout van Hoogvliet.
   R.A. Poortugaal no. 2, 13 augustus 1674:
   Jacobus van Driel erfgenaam van zijn vrouw *Geertie Leenderts*. Hij werd door haar tot voogd benoemd op 13 maart 1671 voor nots. P. Beys te Schiedam.
   B.A. Poortugaal no. 3 :
   Jacobus van **Driel,** wonende Poortugael, verkoopt 3 mei 1678, koopt 18 mei 1679. Hij verkoopt 1 mei 1680 als dijkgraef van het gemene land van Poortugael. Ook als zodanig vermeld 13 maart 1683.
   17 juni 1685: De erfgenamen van *Jacobus van Driel* transporteren: *Cornelis van Driel, Heerman Pals* getr. met *magdaleena van* Driel, de kinderen en de weduwe van † Johan *van* **Driel,** *Nicolaes van Driel*.
   12 augustus 1685: De erfgenamen van *Jacobus van Driel* transporteren aan *Nicolaes van* **Driel,** Raet en out Burgemeester van Schiedam.
   28 juli 1686: Zij transporteren aan *Heerman Pals* en aan *Cornelis van* **Driel. Nicolaas** aan **Drie1 is** al overleden.
6. *Magdalena van Driet*, ged, Poortugaal 24 januari 1638 (moeder onvermeld, de vader heet *Van Driel*, *get.* Annetje Heermans), † jong.
7. *Magdalena van Driel*, ged. Poortugaal 22 januari 1640 (moeder onvermeld, de vader heet *Van Driel)*, † (aang. Scheveningen 17 sept.) 1710 (recht ƒ 30), tr. Poortugaal 14 juni 1670 (ondertr. Scheveningen 25 mei) *Harman Adriaens Palts*, ged. Scheveningen 1 juni 1642 ('get. burgemeester Splinter, de schepen Assendelft en de huisvrou van de schepen Houtuyn), commissaris van de convoyen en licenten tot Scheveningen, schout ald., begr. Scheveningen 15 januari 1695, zn. van *Ary Harmansz.*, schout van Scheveningen in 1639, 1642 en 1644.
   Harman Palts kocht 1 april 1676 een graf te Scheveningen.
8. *Henricus van Driet*, ged. Poortugaal 5 januari 1642 (moeder onvermeld), † na 30 juli 1665 (not. Schiedam no. 762), begr. Poortugaal 6 maart 1666.
9. *Pieter van Driel*, ged. Poortugaal 11 maart 1646, luitenant van een compagnie voetvolk, vaandrig in 1669, 3 febr. 1678 luitenant onder de graaf van Waldeck te Meggelen (not. 6871).

IVa. Mr. *Nicolaas van Driel*, ged. Poortugaal 8 okt. 1627 (get. Bastiaen Claessen sijn swager, moeder onvermeld), advocaat voor den Hove van Holland, hoofdman van de Doelen. te Schiedam 1663, schepen ald. 1667, 1671, vroedschap 1667-1686, burgemeester 1672, 1673, 1675, leproosmeester 1667-1675, woonde te Schiedam aan de Haven, begr. Schiedam 27 juni 1686, tr. (ondertr. Delft 11 okt. 1653, attestatie naar Rijswijk (Z.H.) 26 okt.) *Agata van Witsenburch*, ged. Delft 26 nov. 1633 (get. Zacharijas Paspoort, Aeltgen Arents en Maria Paspoort), begr. Schiedam 22 mei 1696, dr. van *Willem* en *Dircgen Arents*.

Volgens Ons Voorgeslacht, jrg. 1963, blz. 111 is de overlijdensdatum van *Nicolaes van Driel* 7 september 1696. Op deze datum overleed echter zijn, hierna onder 7 te noemen zoon *Nicolaas*.
Volgens de Stamboom van Doen Beyens was *Nicolaas van Driel* gecommitteerde Raad ter Staten van Holland en Westfriesland van de Stad Schiedam.
Nicolaus van Driel werd **25** september 1645 jur. student te Leiden, oud 21 jaar, hij schreef zich ook in op 5 november 1649 oud 22 Jaar.
Not. 's-Gravenhage no. 120, 23 december 1653 en no. 121, 29 november 1655: Testamenten.
Nots. E. van der Vloet te Delft 2070, 22 april 1662:
Nicolaas van Driel **en Agnta van** *Witsenburch* **testeren. Noemen** een bezit van ƒ 30.000.—.
In het notarieel archief van Schiedam, in het R.A. van Poortugaal no's 1-3 wordt **Nicolaas** *van Driel* **vele** malen vermeld.

Kinderen:

1. *Willem van Driel*, ged. Delft (Oude Kerk) 16 aug. 1654 (get. Jan Arentsz. van Delf, Magdalena van Driel). Volgens de Geslachtboom van Doen Beyense tr. hij tweemaal n.l.: „1° *Johanna Stuard*. 2° *Anthonetta Sophia* geb. van S.E. de Heer *Mattheus Romaes* envoyé ten dienste dezer landen".
   R.A. Fijnaart no. 144, fol. 75, 16 jan. 1692:
   Superscriptie van het testament voor schepenen van Vrouwe *Joanna Stuart*, hvr. van **Willem** *van Driel*.
   Volgens fol. 169-170, is zij ca. 1694 overleden. Dan compareren *Petrus Stuart*, Predicant te Wouw, en *Thomas Baker*, schepen van Bergen op **Zoom, getr.** met *Maria Stuart*.
   Volgens R.A. Fijnaart no. 145, fol. 22 vo., 2 sept. 1698 onterft **Willem** *van Driel*, **won. te** Fijnaart, zijn vrouw *Antonetta Sophia Romers*. Hij noemt zijn broers *Pieter* **en** *Adriaan* van **Driel.**
2. *Adriaan van Driel*, ged. Schiedam 10 dec. 1656 (get. Adriaen van Drie1 met zijn huisvrouw, Sebastiaen Spruyt en Hildegond Beys, moeder onvermeld), begr. Delft (Oude Kerk) 10 aug. 1657.
3. *Cornelia van Driet*, ged. Schiedam 23 mei 1659 (get. den Dijckgraeff Aert van Drie1 en Jufvr. Alida Jonck-

heyn), † jong volgens de stamboom van Doen Beyens.

4. Mr. *Adriaan van Driel,* geb. Schiedam 28 mei 1662 (get. Doctor Johannes van Drie1 ende Juffr. Joanna van Burs, moeder onvermeld), schout van Hoogvliet 1699, stadhouder van den lande van Putten 1700, 1703, 1704, bailluw en dijkgraaf van Rhoon 1703, † (aang. Poortugaal 19 febr.) 1704 (2 x ƒ 15).

Not. Poortugaal 6878, 1 februari 1704:
Adriaan, *van Driel* benoemt zijn broer Pieter tot enig erfgenaam en legateert aan zijn nicht *Johanna van Driel,* gehuwd met ***Pieter*** *Ariens* Pisser *f* 250.—.

5. *Jan van Driel,* ged. Schiedam 15 febr. 1665 (get. de Burgemeester, Jan van Driel doctor medicinae en Johanna Burs, moeder onvermeld), begr. Schiedam 3 januari 169 1.

Johannes *van* Driel, Schiedamo-Batavus werd 21 maart 1684 student te Leiden, oud 21 jaar, philosophie.

6. *Pieter van Driel,* gsd. Schiedam 22 febr. 1669 (get. Pieter van Driel vaandrigh en Magdalena van Driel, moeder onvermeld), opperluitenant in Suriname 1694, ongetrouwd, † 28 juli 170.8 (aang. Poortugaal 1 aug.) 1708 (recht ƒ 60), begr. Schiedam 3 aug. 1708.

Not. Poortugaal 6874, 9 december 1700 :
Pieter *van Driel* was in 1692, 1693 en 1694 Onder-Luytenant, Vendrigh en Opper-Luytenant in Suriname.
Not. Poortugaal 6882: Pieter *van Driel* † 28 juli 1708. Hij testeerde 15 juli 1708. Volgens de inventaris laat hij ca. 50 gemeten na.
Petrus ven, Driel, Schiedamo-Batavus werd 10 maart 1687 juridisch student te Leiden, oud 20 jaar.

7. *Nicolaas van Driel,* ged. Schiedam 6 maart 1672 (get. Burg: Sebastiaen Pesser van Velsen, Clasina van Leeuwen, moeder onvermeld), † Poortugaal 7 sept. 1696, † aang. ald. 13 sept. 1696 (recht ƒ 15).

IVb. Dr. *Johan van Driel,* ged. Poortugaal 16 sept. 1629 (get. sijn moeder Neeltje Aerts, moeder onvermeld), med. doctor, burgemeester van Maassluis, † vóór 17 juni 1685, tr. Tholen 2 dec. 1654 (ondertr. Maassluis, ondertr. Delft 31 okt. 1654) *Johanna Burs* J.D. tot Delft. Hij woont dan in de Nieustraat te Maassluis. Zij † na 17' juni 1685.

Joannes van ***Driel*** schreef 22 mei 1647 te Leiden als medisch student in, oud 20 jaar.

Kinderen:

1. *Cornelis van Driel,* niet gedoopt te Maassluis, wordt vermeld in de Geslachtboom van Doen Beyense.
2. *Johanna van Driel,* ged. Maassluis 8 nov. 1658, tr. (ondertr, Maassluis, als j.d. alhier, 7 januari 1685, attest. naar Hoogvliet 1 febr. 1685) *Pieter Ariense Visser,* j.m. van Hoogvliet.
3. *Maria van Driel,* ged. Maassluis 20 okt. 1660.
4. *Jacoba van Driel,* ged. Maassluis, 17 dec. 1662, tr. ald. 5 maart 1690 (ondertr. 19 febr., als j.d. in de Veenstraet) *Lambregt Cornelisse Rietvelt,* „in de schans, beyde alhier", weduwnaar van *Maartje Lambrechtsdr. van der Houdt,* en eerder van *Levina Jacobsdr. Berckel.*

Nots. A. Leeuwenhoek te Delft no. 2427, 17 en 22 februari 1690: Huwelijkse voorwaarden en inventaris.
Idem 2436, 17 juni 1700 :
Zij testeren wonende te 's-Gravesande. Blijkens deze akte was ***Rietveld*** eerst getrouwd met ***Levina*** *Jacobs Berckel,* daarna. met *Maartien Lambregts dr van* der *Hout.*

't Kan verkeren.

De lotgevallen van een in 1741 uitgestorven tak der Brabantse familie Suyskens,

door J. A. JAEGER.

I. Inleiding.

Ware de boedel van Mr. *Philippus Antonius Suyskens* niet insolvent geweest, zijn familiearchief zou niet bewaard zijn gebleven en dit artikel niet geschreven. Maar een toevallige en gelukkige samenloop van omstandigheden heeft deze papieren voor hun ondergang behoed, want nadat *Philippus A. Suyskens* in april 1741 te Wassenaar was overleden, kwamen zij in handen van Joan Gijbelant, baljuw en schout van Wassenaar en Zuidwijk, die in maart 1742 op verzoek van de crediteuren van de heer *Suyskens tot* curator over diens insolvente boedel door het gerecht van Wassenaar werd aangesteld [1]). De papieren, die later in het rechterlijk archief van Wassenaar terecht kwamen, konden zodoende in 1900 door de gemeente Wassenaar als onderdeel van dit rechterlijke archief ongerept aan het Algemeen Rijksarchief worden overgedragen [2]), hetgeen tevens verklaart, waarom de familiepapieren van een bekend Brabants geslacht niet in het rijksarchief in de provincie Noord-Brabant te 's-Hertogenbosch berusten. Deze gang van zaken stelt mij thans in de gelegenheid bekendheid te geven aan een met het overlijden van *Philippus A. Suyskens* in 1741 uitgestorven tak om — voorzover het deze tak betreft — daarmede tevens gehoor te geven aan de in 1912 door W. Wijnaendts van Resandt gedane oproep [3]) over dit geslacht meer gegevens te publiceren,

De uitvoerige documentatie, die *Philippus A. Suyskens* ons in zijn genealogische aantekeningen van het jaar 1728 heeft nagelaten, voorzien van afschriften van brieven, testamenten en 'dergelijke en van karakterschetsen, heeft er tenslotte toe geleid, dat 'deze publikatie meer verhalend dan een droge opsomming van feiten en data is geworden. Voorzover niet anders vermeld, zijn de gegevens voor dit artikel aan deze genealogische #aantekeningen van *Philippus A. Suyskens* ontleend [4]).

II. Van een familie uit Dinther, die in 's-Hertogenbosch tot aanzien komt, ca, 1560—1700.

De stamvader van de hier behandelde in 1741 uitgestorven tak, was de omstreeks 1560 te Dinther uit het huwelijk van *Wijnant Jansz. Suyskens* en *Elisabeth Scheenkens van Dommelen Adriaansdr.* geboren *Adriaan Wijnants Suyskens,* over wie W. Wijnaendts van Resandt ons verder weet mede te

1) Van de hand van Drs. E. Pelinck bestaat er over Joan Giibelant een' interessant artikel, dat is opgenomen in het Leids Jaarboekje van 1962, 54e deel, bldz. 85-94. De akte, waarbij Joan Gijbelant op 22 maart 1742 tot curator over de insolvente boedel van Mr. *Philippus Antonius Suyskens* werd aangesteld, treft men aan in het rechterlijk archief van Wassenaar, inv. nr. 63, folio 47 recto.

2) Verslagen omtrent 's Rijks oude archieven, XXIII-1900; Aanwinsten van het Algemeen Rijksarchief onder VII, bldz. 25, de nummers 12—18. Het familiearchief *Suyskens* werd in 1965 door schrijver van dit artikel uit het rechterlijk archief van Wassenaar gelicht en van een afzonderlijke inventaris voorzien.

3) „De Nederlandsche Leeuw", XXX-jrg., januari 1912, kolom 7.

4) A.R.A. Familiearchief Suyskens (verder aangeduid als „Papieren Suyskens"), inv.nrs. 65 en 66.

delen [5]), dat hij als één der eersten het voorvaderlijk dorp Dinther verliet om zich als bierbrouwer in „De Swarte Laers" te 's-Hertogenbosch te vestigen, waar hij de stamvader werd van de aanzienlijke katholieke familie Suyskens, die in de 17de en 18de eeuw te 's-Hertogenbosch zeer bekend was.

Adriaan Wijnants Suyskens, die in 1627 te 's-Hertogenbosch is overleden, was in eerste echt gehuwd met *Metje* of *Mechteld Wellens Eduardsdr.*, weduwe van *Peter Fransz. van Susteren* [6]). Hij hertrouwde 22 januari 1607 te 's-Hertogenbosch met *Elisabeth Wijnants van Resant*, dochter van Mr. *Paulus*, schepen en raad van 's-Hertogenbosch en van *Barbara Wijtmans*. Uit zijn tweede huwelijk met *Elisabeth Wijnants van Resant* werden twee dochters en één zoon geboren, die bij zijn doop op 9 december 1608 te 's-Hertogenbosch de naam *Paulus* ontving. Ook deze *Paulus Suyskens* was als zijn vader bierbrouwer in „De Swarte Laers" te 's-Hertogenbosch, waar hij op 27 juni 1627 in het huwelijk trad met *Maria van den Merendonck*.

De gepubliceerde gegevens over de familie *Van den Merendonck* zijn nogal verwarrend en misleidend [7]). Mr. *Philippus A. Suyskens* noemt in zijn genealogische aantekeningen als ouders van zijn grootmoeder *Maria van den Merendonck: Cornelis van den Merendonck* en *Willemke dogter Lambregts Hoorn, Maria van den Merendonck* had één broer Mr. *Cornelis van den Merendonck*, advocaat, schepen en raad van 's-Hertogenbosch, die blijkens een attestatie van 9 januari 1656, waarbij hij als getuige optrad, ongeveer 62 jaar was en dus omstreeks, 1594 moet zijn geboren [8]). Deze Mr. *Cornelis van den Merendonck* was in eerste echt gehuwd met *Johanna van Brandwijk*, die op *25* juni 1666 „van ons Heer door de pest uyt dese werelt gehaalt" werd.

Uit het huwelijk van Mr. *Cornelis van den Merendonck* en *Johanna van Brandwijk* werd één zoon geboren, evenals zijn vader en grootvader *Cornelis* geheten en als zijn vader advocaat van beroep. Deze enige zoon, „altijt wat groots geweest op sijn goedt, waarom van de andere vrinden genoemt wierd den eersten jonker van het geslagt", is op 23 juni 1671 ongehuwd te 's-Hertogenbosch „van een quaade keel die toegegaan was" overleden. Hij werd begraven „in de kruysbroederenkerk in 't graf daar sijn moeder begraven is".

„Door de dood van dese eenige soon (Mr. *Cornelis* jr.), soo moesten de *Suyskens* en *Poteyen* an het goed van den ouden man (Mr. *Cornelis* sr.) komen en men segt, dat *Lambertus Suyskens* vrouw sou geseyt hebben an de klepper die de tijding van dese dood bragt — dat gij mijn die van'den ouden man bragt, ik sou U een goed bodenbroot gegeven (hebben) — 't geen den oude ter ooren gekomen sijnde, daarover soo gestoort was, dat een jong vrouw *Johanna de Graef* trouwde en alle sijn vrinde onterfden". En zo is het ook gegaan, want op 21 augustus 1671 ging Mr. *Cornelis van den Merendonck* met *Johanna de Graef* in ondertrouw en overhandigde hij Daniel Boons, notaris te 's-Hertogenbosch, „de klokke omtrent 7 uuren naarmiddag", zijn, testament in een „toegesloote cohier, waarop des heere comparants signet tot twee plaatsen op rood lak is opgedrukt en dese daarmede verzegelt" dat — nadat Mr. *Cornelis van den Merendonck* op 17 september 1671 was overleden — op 23 september 1671 op verzoek van *Johanna de Graef*, weduwe van Mr. *Cornelis van den Merendonck*, *Reynier Pottey* en *Elisabeth van Beugen*, weduwe van Mr. *Lambertus Suyskens*, „naaste vrinden van den voors. heer *Merendonck*", door de notaris werd geopend en „met luyder stemme" voorgelezen,.. Bij dit holographisch testament van 21 augustus 1671 herriep Mr. *Cornelis van den Merendonck*, „licenciaet in de regten en raad deser stadt 's-Hertogenbos", toen nog „kloek ende gesond van lichaam", het testament dat hij en zijn eerste echtgenote *Johanna van Brandwijk* op 14 juni 1661 voor notaris Seger hadden gemaakt en onterfde hij inderdaad zijn „naaste vrinden" met fl. 25.— en ging het „gierig verspaert goet" naar *Johanna de Graef*, spottend „de maagdelijke weeuw" genaamd, met wie Mr. *Cornelis van den Merendonck* „op sijn ziekbedde" getrouwd was en die er nog lang van heeft kunnen profiteren, daar zij eerst op 13 december 1727 „in haar 87ste jaar haars ouderdoms" te 's-Hertogenbosch is overleden.

„Ik hebbe zulke folie niet geweeten soolang als geleeft hebbe" schrijft *Reynier Potey* op *26* september 1671 aan zijn zwager *Cornelis Suyskens* te Cadiz „de geheele stadt isser vol van en nimant spreekt er eer van".

Zowel *Paulus Suyskens*, overleden 9 februari 1655, als zijn echtgenote *Maria van den Merendonck*, overleden 6 november 1669, liggen in de St. Jan te 's-Hertogenbosch begraven [9]). Uit hun huwelijk werden drie kinderen geboren te weten: *Cornelis* over wie nader; *Lambertus Suyskens*, advocaat te 's-Hertogenbosch en gehuwd met *Elisabeth* (ook wel *Isabella) van Beugen* en een dochter *Elisabeth*, gehuwd met *Reynier Potey*. *Lambertus Suyskens* is in 1671 op reis naar Spanje gegaan om daar te Cadiz zijn broer *Cornelis* een bezoek te brengen doch tijdens' deze reis is hij op 30 juni 1671 te Parijs, ten huize van de heer Van Kessel overleden. Uit zijn huwelijk met *Elisabeth van Beugen* werden drie kinderen geboren, twee dochters en één zoon *Paulus Cornelis*, die later als advocaat met zijn Schriftelijke Adviezen grote bekendheid zou verwerven [10]). *Elisabeth Suyskens*, overleden 8 septem-

---

5) De gegevens voor dit gedeelte van het artikel zijn ontleend aan W. Wijnaendts van Resandt „De 's-Hertogenbossche familie Wijnants van Oss, later genaamd Wijnants van Gelenberch", opgenomen in de „Nederlandsche Leeuw", XXX-jrg., januari 1912, kolom 5 vlg.

Ten opzichte van de afstamming van de stamvader (*Wijnant Jansz. Suyskens*) is W. Wiinaendts van Resandt een betrouwbaarder gids dan *Philippus A. Suyskens* zelf, die als ouders van *Wijnant Jans:. Suyskens* noemt *Hendrik Suyskens* en *Digna Hendriks van Gestel*.

6) Aldus W. Wiinaendts van Resandt. Jhr. Mr. A. F. 0. van Sasse van Ysselt vergist zich waar deze in „De voorname huizen en gebouwen van 's-Hertogenbosch", I op bldz. 211 over *Adriaan Suyskens* stelt, dat hij *Metken*, dochter van *Edwaert Wellens en* weduwe van Peter *Fransz. van Susteren*, als 1 at e r e vrouw zou hebben gehad.

7) Volgens Jhr. A. van der Does de Willebois in zijn „Studiebeurzen", II, bldz. 139 en 165, waren de ouders van *Maria van den Merendonck: Cornelis van* den. *Merendonck* en Johanna *van Brandwijk*, terwijl hij als echtgenote van haar enige broeder Mr. *Cornelis* van den *Merendonck* — die overigens onmogelijk in 1629 geboren kan zijn daar zijn zuster *Maria* in 1600 werd geboren en in 1627 met *Paulus Suyskens* huwde — *Johanna* de Graef noemt. Deze foutieve mededeling werdt reeds in 1908 door Th. Goossens, R.K.-priester, gerectificeerd in zijn artikel „Stichting Hester van Grinsven", opgenomen in Taxandria, XV (1908), bldz. 283—287.

8). „Papieren Suyskens", inv.nr. 1: Attestatie van schepenen en raden van 's-Hertogenbosch van 9 januari 1656.

9) Dr. C. F. Xav. Smits „Grafzerken in de kathedrale Sint Janskerk van 's-Hertogenbosch", bldz. 172. *Paulus Suyskens* moet evenwel later in dit graf zijn bijgezet. In een brief van 16 november 1669 schrijft *Lambertus Suyskens* te 's-Hertogenbosch aan zijn broer *Cornelis Suyskens* te Cadiz, dat het hem was afgeraden hun moeder *Maria van* den *Merendonck* bij haar man *Paulus Suyskens* te begraven „omdat het klooster op den Ulenborg haest van de Geusen angeveert sal werden", en omdat *Maria van* den *Merendonck* daardoor niet bij haar man kon begraven worden, had *Lambertus Suyskens* „een nieuw en schoon graf in 't midden ende besten van de kerk (St. Jan) " gekocht.

10) Jhr. Mr. A. F. 0. van Sasse van Ysselt „De voorname huizen etc.", 11, bldz. 347. Deze *Paulus Cornelis Suyskens*, echtgenoot van *Theodora Maria* de *Hee, is volgens* Mr. *Philippus A. Suyskens*, op weg zijnde naar de promotie van zijn zoon *Lambertus Ignatius* te Leuven, op 26 april 1724 te Antwerpen overleden.

ber 1680, en haar echtgenoot *Reynier Potey,* overleden 1 december 1684, uit wier huwelijk acht kinderen werden geboren, liggen eveneens in de St. Jan te 's-Hertogenbosch begraven [11]).

III. Van een Bossenaar, die in den vreemde fortuin maakt, en een huwelijk met hindernissen, 1634-1679,

De oudste zoon van *Paulus Suyskens* en *Maria van den Merendonck, Cornelis,* werd op 7 juli 1634 te 's-Hertogenbosch geboren [12]). Hij volgde niet de voetsporen van zijn vader maar vestigde zich omstreeks 1655 als koopman te Cadiz in Spanje, waar meerdere Hollandse koopmansfamilies woonden [13]). Wellicht voorzag hij reeds toen met vooruitziende koopmansblik het bankroet van de drie brouwers en de verlaten vier met name genoemde brouwerijen waarover zijn moeder hem later in februari 1664 zou berichten [14]).

In de kerk, waar 125 jaar later de eerste uitvoering van Haydn's passiemuziek „Die sieben Worte" zou plaatsvinden, — de dom van Cadiz —, werd op 3 februari 1660 zijn huwelijk met *Anna Maria de Coen van Lampen,* weduwe van *François de Bois,* dochter van *Gerardus Coen* en *Cathalina Camphuysen,* voltrokken [15]). Het huwelijk bleef kinderloos en werd in 1666 ontbonden door het overlijden van *Anna Maria,* die in haar testament voor haar zielerust het lezen van 3000 missen had bedongen. Voor de zielen in het vagevuur daarentegen, slechts 50 missen.

Cornelis Suyskens besluit te hertrouwen maar „geen Spangnolet begeerende", verzoekt hij zijn vriend en zaakwaarnemer *Philippus van Hulten te* Amsterdam „dat hij hier te lande een dame voor hem sou sien op te doen, die mooy was, verstand had en van een goede familie was en met sijn #humeur het beste sou overeenkomen". Voorwaar geen gemakkelijke opgaaf voor *Philippus van Hulten,* die zich dan ook aanvankelijk afvroeg of zijn vriend er niet beter aan zou doen „een dogter van daer" te huwen „die alrede de spraek kan, de lugt en 't land gewent is" dan er zich een op avontuur te laten, bezorgen. En bovendien, wist *Van Hulten* niet uit eigen ervaring, „dat de Spaansche vrouwen kostelijk sijn" [16])? Maar als Van Hulten met het denkbeeld vertrouwd is geraakt, laat hij zijn oog vallen op een juffrouw, die „alle goede qualitijten, die eenig juffrouw moet hebben, besat", met name *Agnes Angela Wegewaert.*

Agnes Angela was op 26 april 1645 te 's-Gravenhage geboren uit het huwelijk van *Coenraef Wegewaert,* geschutgieter aldaar, en *Maria van der Nijpoort.* Zij was een aangetrouwd nichtje van *Ven Hulten*'s zuster *Alida van Hulten,* weduwe *Cotzenberg,* die met *Hermanus van der Nijpoort,* broer van *Maria van der Nijpoort,* was hertrouwd. *Van Hulten* „sloeg de zaak op sijn favorabelste voor an de vader [17]), moeder en verdere vrinden met sooveel verseekeringe van een goet en groot huwelijk, dat sij hetselve op sijn welspreekenthijt — want een seer wijs en verstandig man — goetkeurden". Maar *Van Hulten* had buiten de waard gerekend want *Agnes Angela,* „die alreede drie à vier verschijde galants had gehad en considerabele huwelijken had konnen doen,", was „schrikkelijk wijgeragtig" een man te huwen, die zij van haar levensdagen nog niet had gezien en wiens goed of kwaad humeur zij niet kende, en zij „sloeg alles voor, met de bondigste reeden van de werelt om het te vermeyden". Het heeft *Agnes Angela Wegewaert* evenwel niet mogen baten. „Naar alle mogelijke tegenstribbeling wierd sij ten laasten — met of tegen wil — overgehaalt om het huwelijk te consenteeren". Dan wordt er een groot feestmaal aangericht waarop vele familieleden, vrienden en bekenden, waaronder die van de bruidegom uit 's-Hertogenbosch, verschijnen om de bruid te feliciteren en een voorspoedige reis te wensen. Vanzelfsprekend ontbrak *Van Hulten* niet. Hij had kosten noch moeiten, gespaard om de bruid „alle plaisier en caressen aen te doen, teneynde haar te sterken en te doen volharden in groote genomen resolutie tot de rijsch" en uit naam van de bruidegom gaf *Van Hulten,* die: van zijn vriend in Cadiz voor al zijn moeiten geen andere beloning verlangde „als continuatie van opregte vrindschap", *Agnes Angela Wegewaert* juwelen, die een waarde van ongeveer ƒ 10.000,— 'hadden. Als in mei 1672 de huwelijksgeboden zowel te 's-Gravenhage als te Cadiz zijn afgekondigd [18]), is het grote ogenblik aangebroken waarop de bruid van haar familie en vrienden afscheid moet nemen om op reis te gaan. Doch de inmiddels uitgebroken oorlog met Engeland en Frankrijk, die de Republiek zowel te land als te water belegerden, bracht het reisplan van *Ven Hulten* in de war en hemzelf „in de grootste verleegenthijt van de wereld". Hoe zou de bruid onder deze omstandigheden de reis „sonder merkelijk perykel" kunnen maken? Een poging om haar in gezelschap van burgemeester Paets van Rotterdam, die als buitengewoon ambassadeur naar Madrid vertrok, te laten reizen, mislukte door plaatsgebrek op het schip. Men besluit dan tenslotte de reis maar over land te wagen. Op dinsdagavond 6 september 1672 vertrekt de bruid „niet sonder hertzeer en bitter traenen" vanuit Delft naar Spanje onder meer vergezeld van haar zuster *Catharina Josepha Wegewaert,* die eveneens in Spanje zou huwen: in 1675 met *Francisco van Susteren* „een voornaam koopman tot Cadiz, van Den Bosch geboortig". Over het afscheid schrijft *Van Hulten* [19]): „sij heeft niet gelaeten seer gevoelijk te sijn in 't afschijden van haer ouders en vrinden, ja soadaenig, dat mijn op 't laest verklaerde, dat soo geweten hadde, dat haer dit schijden soo hart soude gevallen hebben, dat se noyt en soude geresolveert hebben, maer nu sij haer woord heeft gegeven, dat se haer gaet avonturen om 't selve te compleren".

Hoe zwaar dit afscheid voor de bruid, wier „discreet humeur meer strekte om selfs te lijden en te simuleeren als wel om daarmede een ander moeyelijkhijt aen te doen", ook geweest moge zijn, *Van Hulden,* die haar tot Frankrijk vergezelde, zal daar met niet minder „hertzeer" van haar hebben afscheid genomen: „Ik hebbe U.E. meermaele geseyd, gelijk het inderdaet de waerhijt is, ik hebbe tot nog toe om mijn kinderen moeten laeten te hertrouwen, andersints sou nimant gedesireert hebben als haer" [20]) en elders „en soo se U.E.

11) Dr. C. F. Xav. Smits „De grafzerken etc.", bldz. 113.

12) „Papieren Suyskens", inv.nr. 1: Attestatie van schepenen en raden van 's-Hertogenbosch van 9 januari 1656.

13) Van Beurden „Familien de Kesschietre van Havre en Barbou", opgenomen in de „Nederlandsche Leeuw". XIVe jrg., 1896, kolom 165.

14) Met name zijn genoemd de vier volgende brouwerijen : „de 3 Kroonen; Royen Schoen; St. Christoffel; Royen Leeuw".

15) „Papieren Suyskens", inv.nr. 2: Huwelijksakte van 3 februari 1660, afgegeven door de pastoor van de kathedrale kerk van Cadiz.

16) „Papieren Suyskens') inv.nr. 68, folio 1: Afschrift van een brief van 2 november 1671 van *Philippus van Hulten* aan *Cornelis Suyskens.*

17) Deze mededeling van *Philippus A. Suyskens* is onjuist. Naar hij zelf mededeelt, was zijn grootvader *Coenraet Wegewaert* op 8 augustus 1669 te 's-Gravenhage overleden.

18) „Papieren Suyskens", inv.nr. 4.

19) „Papieren Suyskens", inv.nr. 68, folio 32 verso: Afschrift van een brief van 21 september 1672 van *Philippus van Hulten* aan Cornelis *Suyskens.*

20) „Papieren Suyskens", inv.nr. 68, folio 38 recto: Afschrift van een brief van 28 november 1672 van *Philippus van Hulten* aan Cornelis *Suyskens.*

dan niet aen en staet, sal ik se voor mijn behouden en mij daarmede gelukkig agten, temeer haar nu meer als oyt estimeere door de openhartige conversatie soo van haer geniete" [21]). Evenzo vertolkt de brief, die *Philippus van Hulten* aan *Agnes Angela Wegewaert* bij het afscheid voor de bruidegom meegaf, deze gevoelens van warme genegenheid die hij voor de bruid had opgevat,

„Dese volgende brief" schrijft *Philippus A. Suyskens* in 1728 „die de heer *Van Hulten* de bruyt selfs medegaf om an den bruydegom te behandigen, sal alhier om desselfs moye stijl en opset in 't geheel laaten volgen" [22]) en ook ik zal hem de lezers. niet onthouden.

Amsterdam, 2 à 6 september 1672.

Senor Compadre,

Dese verhope, dat met Godts hulpe en volkome gesonthijt aen U.E. sal gelevert werden door mij Agnes Angela Wegewaert, die den Almogende door sijne wonderlijke dispositien aen U.E. heeft gelieven toe te voegen. Gelieft haer dan te ontfangen als de Uwe, die door een singuliere couragie en kloekmoedighijt heeft konnen resolveeren moeder, susters, broeders, vrinden en vaderland te verlaeten om U.E. te gaan behaegen.

Hoe seer dit is en behoort geëxtimeert te werden is U.E. niet onbekent, gelijk U.E. verder en metter daet sult experimenteren haer goedaerdighijt, verstand, discretie en verdere deugden, die 1a1e meriteren een reciproke genereuse affectie en gedienstighijd waervan ik aen haer volkome versekering van U.E. wege hebbe gedaen, gelijk ik mede aen U.E. kan verseekeren, dat U.E. in haer en haer doen en humeur het meeste contentement van de werelt sult genieten waarom ik haer altoos singulier hebbe geestimeert, soodanig als meermaelen hebbe geseyt, dat als ik hadde konnen resolveren te trouwen, ik soude naer geen andere getragt hebben en soude mijn en mijn kindere daarmede gelukkig hebben moeten agten. Dese estime en genegenthijt sal altoos bij mijn blijven.

Ik verheuge mijn dan aen de eene kant terwijl ons Heer haer niet voor mijn heeft geschikt, dat ik deselve aen U.E. opoffere, die ik alleen sulks gunne en, waerdig agte en aen de andere kant, omdat sij in U.E. handen komt te vallen, daer ik verseekert ben, dat se alle goede onthael, bejeeginge en contentement sal genieten en terwijl ik dusdanig wedersijds blijve geintresseert, sal voor mijn geen meerder contentement en genoegen resteeren, als dagelijks te verstaen dat U.E. beyde in goede gesonthijt sullen bijeen sijn gekomen, dat U.E. met volkome genoegen hun sullen hebben vereenigt ende eyndelijk, dat U.E. t'saemen lange jaeren met alle prosperitijt en contentement malkanderen sullen genieten, dat den goeden Godt U.E. wilt verleenen en waervoor niet laeten sal dagelijks te bidden. Ik agte niet van nooden aen U.E. dese juffrouw verder te recommanderen terwijl se de Uwe werd, ik segge alleen, soo U.E. oyt eenige estime van mijn hebt gemaakt oft getragt an mijn oft de mijne eenige vrindschap te bewijsen, soo versoeke die alle aen haer gelieft te appliseeren terwijl ik oorsaak ben, dat sij hiertoe is gedisponeert, sal ik daardoor sooverre gedischargeert werden en altoos in U.E. beyder genoege en ongenoegen partisipeeren. Waarmede U.E. andermael wenschende alle geluk, seegen en volkome

21) „Papieren Suyskens", inv.nr. 68, folio 16 verso: Afschrift van een brief van 2 mei 1672 van *Philippus van Hulten* aan *Cornelis* Suyskens.

9 22) „Papieren Suyskens", inv.nr. 68, folio 16 verso: Afschrift van verso.

contentement met lange jaeren gesonthijt tot zalighijt, sal desen afkorten en naar groetenisse U.E. beyden bevelen in de protexie van den Almogende en voor altoos blijven,

Senor Compadre
U.E. seer genegene dinaar en vrind
P. van Hulten.

Inmiddels was *Cornelis Suyskens zijn* bruid vanuit Cadiz naar San Sebastian tegemoet gereisd, waar hij door „'t quaad weer en slegte wegen eerst op 31 oktober 1672, elf dagen na de aankomst van de bruid, aankwam. De bruid stond de bruidegom aan en hij „bevond daarinne meerder schoonhijt en gaven als sig had ingebeelt" en zo werd op 5 november 1672 in de parochiekerk van San Sebastian het huwelijk gesloten [23]). Als man en vrouw vervolgden zij nu hun reis naar Cadiz, waar zij op 6 december 1672 aankwamen [24]). Een jaar later, op 5 september 1673, werd daar hun zoon *Philippus Antonius* geboren, gevolgd door *Paulus Franciscus*, 29 oktober 1674; *Johannes Hermanus*, 9 juli 1676: *Franciscus Xaverius Lorenzo*, 10 augustus 1677, een jaar later op 24 augustus, 1678 overleden en een dochter *Maria Agnes*, geboren 26 juli 1678.

Reeds spoedig na de geboorte van zijn dochter *Maria Agnes is Cornelis Suyskens* „gesond uytgegaan sijnde op een begravenis door een apoplexie overvallen" en op 7 januari 1679 te Cadiz overleden. De bruid, die het grote avontuur had gewaagd, om in den vreemde haar geluk te zoeken, was weduwe geworden.

't Kan Verkeeren.

IV. Van een weduwe en haar vier kinderen, die naar Nederland terugkeren, 1680—1729.

Nadat haar man was overleden besloot Agnes *Angela Wegewaert,* weduwe *Suyskens*, met haar vier kinderen naar Nederland terug te gaan. In het najaar van 1680 komt zij te Gorinchem aan waar haar moeder en enkele zusters, die op de Kortedijk woonden, „alle even verwondert waeren, alsmede alle de menschen, die met meenigte quamen om ons te sien over onse Spaanse kleedinge". Hier bij haar moeder op de Kortedijk neemt *Agnes Angela* voorlopig haar intrek. De kinderen gaan naar school op de Havendijk waar meester Van Es hen in de eerste plaats het Nederlands leert. De oudste zoon *Philippus Antonius* besteedt zijn vrije tijd met tekenen waarin hij van de schilder Verschuur „een vermaert meester in batailjes en historien schilderen" les krijgt [25]). In mei 1681 huurt *Agnes Angela* een huis in de Zusterstraat maar lang blijft zij hier niet wonen. In mei 1687 vertrekt het gezin naar Utrecht waar de oudste zoons *Philippus Antonius* en *Paulus Franciscus* aan de universiteit gaan studeren. *Philippus Antonius* volgt de eerste twee jaren de colleges van de professoren Gerardus de Vries en Johannes Luyts (Philosophie) en van J. Georgius Gravius (litteratuur en historien) en na twee jaar de colleges van Johan Muyden en Cornelis van Eck (rechten). Inmiddels is *Agnes Angela*'s moeder

23) „Papieren Suyskens", inv.nr. 5: Huwelijksakte van 5 november 1672 afgegeven door de pastoor van de kathedrale kerk van San Sebastian.

24) De verslagen van de bruid en bruidegom van hun reizen naar San Sebastian en hun gemeenschappelijke reis naar Cadiz zijn bewaard gebleven („Papieren Suyskens", inv.nr. 6).

25) ***De*** schilder zal identiek zijn met de bij A. J. van der Aa in zijn Biographisch Woordenboek der Nederlanden op bladzijde 58 vermelde *Hendrik Verschuring,* ***zoon van een*** kapitein, in 1627 te Gorinchem geboren, overleden 1690, leerling van de schilders *Dirk Govertsz.* en *Jan* ***Both.***

Maria van der Nijpoort, weduwe van *Coenraet Wegewaert,* op 2 november 1687 te 's-Hertogenbosch overleden [26]).

De jongste zoon *Johannes Hermanus,* die aanvankelijk voor de handel werd opgeleid maar hierin niet verder ging want „geen sittende naers hadde", wordt in 1695 tot vaandrig in de compagnie van kapitein Abraham Pagnv onder het regiment van Baron van Friesheim benoemd [27]). Met zijn carrière dreigt het evenwel mis te lopen als 'hij met verlof te Utrecht thuis zijnde, „als winters gemeenelijk gewoon was", op vrijdagavond 10 december 1697 op de Mariaplaats bij het waterpoortje de schout van de Bilt, Bernard van den Bosch, die „seer questieus was en dikwiils met den een en d'ander krakeel maakte" [28]), doodsteekt. Laten wij hem hierover zelf aan het woord in een brief die hij andersdaags aan zijn moeder vanuit Vianen, waarheen hij op die bewuste vrijdagavond gevlucht was, schreef [29]):

Beminde Mama,

„..... Wat aengaet 't gepasseerde volgt 'hierna, t' weten, dat ik komende bij de weduwe Stook, ik een pintie wijn commandeerde 't welk de schout Van den Bosch mij seyde 't selve niet te willen toestaen, alsoo hij van sints was mij dien avont te tracteren, van waer wij naer drie mingele wijn met ons drien gedronken te hebben, ons naer 't coffiehuys van Bodart begaeven. Wij dronken daer een copie coffie ofte drie, wanneer ik mij naer huys wilde begeven, maer wierde daerin door den voornoemde schout tegen gehouden, dewelcke seyde mij eens te willen spreeken, waerop ik hem vroeg, wat hij mij te seggen hadde en antwoorde mij 't selvige te willen seggen, als ik met hem medegong. Ik wel denkende daer niet veel goets van te sullen komen, wilde met hem niet medegaen, alsoo mij dogt hij beschonken was, waerop hij door veele affronten, onderander seggende ik niet waerdig was officier te sijn, tot op de Mariaplaets mede sleepte en sijn degen daer trok, gelijk ik de mijne ook dede. Hij trof mij daer in 't oog waerdoor ik niet sien konde, waerom wij genootsaekt waeren uyt te scheyde, waernaar wij naer den wijnkooper Knipping toegongen, denkende de questie heel gedaen te sijn, maer den schout Van den Bosch dwong mij weder naer buyten te gaen, als wanneer ik hem seyde, mij degen niet capabel te sijn om te slaen, waerop hij mij de sijne toewierp en, ik tegen hem seyde, de mijne geen punt te hebben. Hij antwoordde mij *deselve* gants genoeg t' hebben, deselve uytrekkende en besiende, daerop uytgegaen sijnde naer den hoek op de Mariaplaetse en hij vooraf loopende met den deegen gereet stont wanneer ik daer quam, tegen mij seggende, dat ik staan soude ofte dattet anders door soude gaan, waerop ik mij degen ook trekkende denselve quetse en tegen mij inviel meenende mij van agteren te doorsteeken, maer ik sterker als hij sijnde hem op de gront wierp. Daernaer beurde ik met Casembroot hem op, meenende hem in een herberg te brengen, maer 't volk roepend, dat hij doot was, nam de vlugte.....".

26) Van de hand van Mr. A. P. van Schilfgaarde bestaat er een genealogie van de familie *Van* de+ *Nijpoort,* ook wel genoemd *D'Everdinge* van, *der Nijpoort,* welke is opgenomen in „De Nederlandsche Leeuw", LVIII-jrg. (1940), kolom 147-153. De in kolom 153 onder IVa vermelde *Maria van* der *Nijpoort,* weduwe van *Coenraet Wegewaert,* is blijkens de genealogische aantekeningen van *Philippus A. Suyskens* op 2 november 1687 te 's-Hertogenbosch overleden.

27) „Papieren Suyskens", inv.nr. 11: Akte van aanstelling van 12 september 1695.

28) „Papieren Suyskens", inv.nr. 14: Getuigenverklaring van *Catharina* van *Sugtelen* „dienstmaagt van de wijnkoopster Stook" van 29 december 1697.

29) „Papieren Suyskens", inv.nr. 13: Ongedateerde brief van *Johannes Hermanus Suyskens.*

De zaak heeft een voor *Johannes Hermanus* gelukkige afloop. Op 29 april 1698 verleent Koning-Stadhouder Willem III hem gratie [30]). *Johannes Hermanus Suyskens* is op 9 juli 1702, zijn verjaardag, ongehuwd te Maastricht „an een heete koorts" overleden en op 11 juli in de St. Nicolaaskerk aldaar begraven. Zijn baar, die met een wit satijnen kleed was afgedekt, werd gevolgd door alle officieren van zijn regiment en, door een bijzonder goede vriend van de overledene, de luitenant J. Rijckevorsel van het regiment Dohna, met wie *Johannes Hermanus* te Maastricht in het zelfde pension had gewoond.

„Om van dese *Johannes Suyskens* eens af te schijden" schrijft zijn broer *Philippus Antonius* in 1728 „soo moet seggen, dat hij was van middelbaare lengte, wat geset, blond van coleur en hair, sterk, rad en vigiland, soodat alles, leefde als hij gong, vrolijk en plaisierig van humeur, waardoor sig bij groote en klijne even bemind maakte, een braef soldaat als iedereen getuygde en genoegsaam bleeken is, maar al te prodigaal en teveel geneygt tot den drank, principaal den morgendrank, waardoor hij sijn moeder, daar veel van hielt en sij wederom 'hem, al vrij een duur soontje is geweest".

Inmiddels was *Hermanus van der Nijpoort* te 's-Gravenhage, wiens vrouw *Alida van Hulten in* 1692 was. overleden, oud geworden en door ziekte niet meer in staat zijn huishouden te doen, waarom *Agnes Angela* met haar beide oudste zoons — haar dochter *Maria Agnes* was in 1700 geestelijk dochter of wat hetzelfde is klopje geworden — in mei 1703 bij hem intrekt. En terwijl *Agnes Angela* het huishouden voor haar oom doet, behartigt *Philippus Antonius* de zaken van zijn oudoom, die in 1665 geschutgieter van de Staten van Holland was geworden en als eerste het prachtige door Pieter Post in dat jaar „tot verwondering van ieder in ééne somer" voltooide landsgeschuthuis bewoonde, dat de Staten van Holland hadden laten bouwen, omdat zij niet langer afhankelijk wilden zijn van het generaliteitsgeschuthuis. *Hermanus van der Nijpoort,* die als geschutgieter veel ervaring had opgedaan „door den gemeene omgang" met de Munsterse bisschop Van Galen, „die nagt en dag niet deede als iets nieuws practiseeren", is in februari 1704 overleden en als niet *Philippus Antonius,* zoals, verwacht werd, maar de Rotterdamse geschutgieter Johan Ouderogge de opvolger van *Hermanus van der Nijpoort* wordt, vertrekt *Agnes Angela* met haar beide zoons *Philippus Antonius* en *Paulus Franciscus* weer naar Utrecht.

Op vrijdag 22 januari 1723 is daar na „nog even tevooren met de meyden in de keuken weltevreeden te sitten praaten en een pijpje gerookt" te hebben op 48-jarige leeftijd ongehuwd overleden *Paulus Franciscus Suyskens* van wie zijn broer *Philippus Antonius* in 1728 schrijft, dat hij „altijt onvermoeyd geweest — was — in 't leesen van allerlye historien en outheden voornamentlijk dit land raakende, schreef en teekende onophoudelijk alles aen, was een groot liefhebber van de courante en allerlye nouvelles, voorders stil van humeur en wijnig van spraak in geselschap, geen drinker en vijand van allerlij speelen, maar een groot wandelaer in sijn eenighijt, liefhebber van tuynieren en blommen queken, houdende ook veel van vinken, lijsters, snippen etc. vangen. Was redelijk lang, geset en sterk van kragten, van wijnig siektens weetende".

Agnes Angela Wegewaert, weduwe *Suyskens,* heeft deze zoon niet lang overleefd. Drie maanden later is zij op vrijdag 16 april 1723, tien dagen vóór haar 78ste verjaardag „door

30) „Papieren Suyskens", inv.nr. 14: Akte van pardon van 29 april 1698.

ouderdom en verloop van de natuurlijke kragten" te Utrecht overleden en op woensdag 21 april in de St. Catharinakerk aldaar begraven. Van het gezin van *Cornelis Suyskens* en *Agnes Angela Wegewaert* zijn dan nog twee kinderen in leven: *Philippus Antonius* en zijn zuster *Maria Agnes*.

V. Van een verarmde, eens welgestelde koopmanszoon en zijn onnozele zuster, 1730—1741.

Philippus Antonius Suyskens is na het overlijden van zijn moeder nog enkele jaren in Utrecht blijven wonen. Met zijn zuster *Maria Agnes*, die in 1704 „door te groote fijnighijt en teveel leerens" zwakzinnig werd en voor wier verzorging hij zijn moeder op haar sterfbed had beloofd te zullen zorgen, vestigt hij zich in januari 1730 op de hofstede „Groot Haesebroek" te Wassenaar [31]). Deze hofstede had zijn oudoom *Hermanus van der Nijpoort* in **1679** voor ƒ 16.200,— gekocht. *Philippus Antonius* was met deze hofstede na het overlijden van zijn moeder op **20** mei 1724 door de Staten van Holland beleend [32]). Op deze hofstede is *Maria Agnes*, die „altijt seer stil en modest is geweest, moy en seer teer van postuur" op 26 november 1738 op 60-jarige leeftijd ongehuwd overleden, enkele jaren 'daarna op 1 april 1741 gevolgd door de laatste loot van deze tak: *Philippus Antonius Suyskens*.

Zo geheel anders dan men zich het leven van een hofstedebewoner zou voorstellen waren de laatste levensjaren van *Philippus A. Suyskens*. Gebrek aan geld en een zwakzinnige zuster die verzorging behoefde, maakten hem machteloos tegenover zijn twistzieke huishoudsters. Op ons maakt hij de indruk van een man, die niet tegen de moeilijkheden van het leven was opgewassen en gauw bij de pakken neer ging zitten. Wellicht had hij daar zelf geen schuld aan en was dit een gevolg van zijn opvoeding. *Agnes Angela Wegewaert*, zijn moeder, had een zeer zakelijke aard. Zij bedisselde het liefst zelf haar zaakjes. Misschien heeft zij te veel bedisseld?

Laten wij *Philippus A. Suyskens* tenslotte zelf aan het woord in een fragment uit zijn dagboek van januari 1732 [33]):

„.....soodat ik en mijn suster de ellendigste menschen van de werelt sijn, van alle menschen verlaaten en merendeel tegen, sonder geld om selfs nootzakelijke nooddruft te bekomen, waarom nog tot hongersnoot vreese te vervallen, nu teregt beproevende, hoe hard en veragtelijk de armoede is, van ieder veragt en verstooten, wanneer het geld geeert, aengesien en geagt word: soolang imant het wel heeft, heeft hij vrienden met meenigte, maar draeyt het fortuyn, vind gij er niet een en, ieder draeyt U de nek toe.. ....

Hier ziet gij de gesteltenisse waarin mij tegenwoordig bevind, vreesende nog voor arger en dat genootsaakt sal sijn, die andere weleer almoesen heb uytgedeelt, nu selfs die van goedhertige medelijdende menschen te versoeken, ten waar ik en mijn onnoosele suster, dat de grootste spijt en droefhijt is, van honger genootsaekt sijn te sterven. Zoo veranderen de

zaaken van de werelt ... Dit waaren de swaare en droeve gedagten die mij desen dag door alle mijne rampen en tegenspoeden te overdenken in mijn eenighijt in stilte overvielen, barstende mij tellekens als benede quam en mijn onnoosele zuster zag zitten de traenen uyt de oogen wat moeyte ook deede om die in te houden en te verbergen. De voornaamste troost die nog hebbe en daar mij in verheuge is dat ik tegen de natuur in alle mijne rampen en droefheden nog fris en gesond blijve, daer selfs over verwondert ben, waarlijk een groote gunst van den hemel daar dankbaar voor ben, want andersints mijn arme zuster, die onnoosele tobster, dubbelt ongelukkiger sou wesen".

't Kan Verkeeren.

VI. Genealogisch overzicht,

1. *Wijnant Jansz. Suyskens,* tr. *Elisabeth Scheenkens van Dommelen Adriaansdr.*

11. *Adriaan Wijnantsz. Suyskens,* geb. Dinther ca. 1560, † 's-Hertogenbosch in 1627, tr. 1° *Mechfeld Eduardsdr.,* weduwe van *Peter Fransz. van Susteren;* tr. 2° 's-Hertogenbosch 22 januari 1607 *Elisabeth Wijnants van Resant,* dr. van Mr. *Paulus* en *Barbara Wijtmans.*
Uit het tweede huwelijk o.m. *Paulus,* die volgt 111.

111. *Paulus Suyskens,* geb. 's-Hertogenbosch 9 december 1608, bierbrouwer te 's-Hertogenbosch, † aldaar 9 februari 1655, tr. 's-Hertogenbosch 27 juni 1627 *Maria van den Merendonck* (1600—1669), dr. van *Cornelis* en *Willemke dogter Lambregts Hoorn.*

Uit dit huwelijk:

1. *Cornelis,* volgt IV.
2. *Lambertus Suyskens,* advocaat te 's-Hertogenbosch, † Parijs 30 juni 1671, tr. *Elisabeth* (of *Isabella) van Beugen,* † 11 juni 1694.
   Hieruit nakomelingschap in de manlijke lijn.
3. *Elisabeth Suyskens,* † *8* september 1680, tr. *Reynier Potey,* † 1 december 1684.

IV. *Cornelis Suyskens,* geb. 's-Hertogenbosch 7 juli 1634, koopman te Cadiz, † Cadiz 7 januari 1679, tr. 1° Cadiz 3 februari 1660 *Anna Maria de Coen van Campen,* † in 1666, dr. van *Gerardus* en *Cathalina Camphuysen,* en weduwe van *François du Bois:* tr. 2° San Sebastian 5 november 1672 *Agnes Angela Wegewaert* (1645-1723), dr. van *Coenraet,* geschutgieter te 's-Gravenhage, en *Maria van der Nijpoort.*

Uit het tweede huwelijk:

1. *Philippus Antonius,* geb. Cadiz 5 september 1673, † ongehuwd Wassenaar 1 april 1741.
2. *Paulus Franciscus,* geb. Cadiz 29 oktober 1674, † ongehuwd Utrecht 22 januari 1723.
3. *Johannes Hermanus,* geb. Cadiz 9 juli 1676, † ongehuwd Maastricht 9 juli 1702.
4. *Franciscus Xaverius Lorenzo,* geb. Cadiz 10 augustus 1677, † Cadiz 24 augustus 1678.
5. *Maria Agnes,* geb. Cadiz 26 juli 1678, † ongehuwd Wassenaar 26 november 1738.

---

31) ***Over*** de hofstede „Groot Haesebroek" te Wassenaar bestaat er van de hand van Jhr. Dr. "W. A. Beelaerts van Blokland een interessant artikel, dat is opgenomen in het Leids Jaarboekje van 1935, 27e deel, bldz. 1—21. Thans woont hier de ambassadeur van Canada. In de „Kastelen, ridderhofsteden en buitenplaatsen in Rijnland" door S. J. Fockema Andreae, J. G. N. Renaud en E. Pelinck wordt ***P.*** *A. Suyskens* ten onrechte P. A. Sluysken genoemd.

32) A.R.A. Archief Leen- en registerkamer van Holland, inv.nr. 170 (Indische Vaert), capit Noord-Holland, folio 8 verso.

33) „Papieren Suyskens", inv.nr. 73: Dagboeken van Mr. *Philippus* Antonius *Suyskens* over de jaren 1730-1740.

KORTE MEDEDELINGEN+

Collectie bidprentjes van het Iconografisch-Genealogisch Bureau Achelse Kluis,

Pater Domien de Jong, Cisterciensermonnik van de Abdij De Achelse Kluis, heeft in de afgelopen negen jaren bidprentjes verzameld, welke verzameling is uitgegroeid tot een collectie van ongeveer anderhalf miljoen exemplaren.

Deze collectie is ondergebracht in een aantal ladenkasten, die twee wanden vullen van het grote werkvertrek in de Abdij, dat hem door de Pater Superior grootmoedig ter beschikking **is** gesteld.

Gedurende enige maanden is door de werkgroep van de afdeling Kempen- en Peelland van de Nederlandse Genealogische Vereniging hard gewerkt aan de ordening en het toegankelijk maken van de verzameling in lexicographisch-alphabetische volgorde, terwijl dagelijks door een tweetal vaste lekenmedewerkers van Pater Domien de Jong de ordening van de collectie steeds meer vervolmaakt wordt.

Hierdoor zal binnen zeer afzienbare tijd mogelijk zijn uit deze collectie bidprentjes bijzonderheden te weten te komen over reeds lang geleden gestorven personen.

Voor iedere geïnteresseerde is het van belang te weten, dat men zich per brief kan wenden tot het Iconografisch-Genealogisch Bureau Achelse Kluis met vermelding van naam en voornamen van de overledene, uiteraard met insluiting van een postzegel voor antwoord.

De bij het Iconografisch-Genealogisch Bureau Achelse Kluis te volgen procedure bij het verstrekken van inlichtingen gaat als volgt in haar werk:

In de collectie wordt nagegaan hoeveel bidprentjes daarin voorkomen, waarop de gevraagde geslachtsnaam vermeld staat.

Als antwoord op zijn verzoek ontvangt de aanvrager een kaart, waarop staat vermeld of en hoevéél verschillende bidprentjes met een zelfde geslachtsnaam in de collectie voorkomen.

Indien de aanvrager hiervan afschrift verlangt dan wordt hem per bidprentje voor administratie en portokosten ƒ 0,10 berekend,

Het aantal bidprentjes vermenigvuldigd met ƒ 0,10 vormt dus het bedrag, dat dan gestort moet worden op giro 110.61.01 van de Boerenleenbank te Borkel en Schaft (N.Br.) op de rekening van het Iconografisch-Genealogisch Bureau van de Achelse Kluis.

Na ontvangst van het gevraagde bedrag worden de voorhanden gegevens per brief toegezonden.

Het te storten bedrag kan dus nogal variëren. Bij vijf bidprentjes kosten de afschriften der personalia tesamen twee kwartjes, zijn het er b.v. 25 dan een rijksdaalder enz.

De collectie, die maandelijks met ca. 5000 à 10.000 bidprentjes toeneemt, bestrijkt o.a. de zuidelijke provinciën van Nederland en de noordelijke provinciën van België.

E. J. TH. A. M. VAN EMSTEDE,
Streekarchivaris van Peelland.

Stamreeksen Van Brienen,

(LXXXI, kol. 311 e.v.)

Aan de hand van verschillende reacties, die ondergetekende mocht ontvangen na de publicatie van bovengenoemd artikel, met name van Ir. C. B. Roest te Apeldoorn, kunnen de volgende aanvullingen en verbeteringen worden gegeven. De Romeinse cijfers verwijzen naar de overzichten in het eerste artikel.

1. Het huwelijk van *Gijsbert* van *Brienen* (zie Overzicht 111, kol. 317/318) met Wysse *Brouwer Arntsdr.* is in 1519 gesloten. In dat jaar doet een zoon van *Jan van Brienen een* morgengave aan Wysse uxor (Schepensign. Arnhem 383, f. 166v.). In overeenstemming hiermee is dat *Johan van Brienen* in 1512 het Hoeveslach in Wageningen koopt van *Meth*, huisvrouw van *Engel Raaymaecker* (Schepensign. Arnhem 388, f. 168v:1539), een stuk land dat in 1612 in bezit is van de kinderen van Rutger *van Brienen Gijsbertsz.* (111). In het hoofd van overzicht 111 moet *Rutger van Brienen* derhalve worden vervangen door *Johan*, of, zoals reeds in kol. 318 werd gesuggereerd, een generatie opschuiven.
   T.a.v. *Wysse Brouwer Arntsdr.* kan het volgende worden opgemerkt. In een bundel lenen Culemborg (Rijksarchief Arnhem) worden onder de tienden tot Heelsum genoemd:
   1474 *Willem van Rijswijk Willemsz.*, b a s t a a r d
   1481 idem
   1491 *Margriet van Rijswijk* na dode van haar vader *Willem voornoemd*, vrouw van *Arnt van Hyselenberch*, brouwer te Arnhem.
   Bovengenoemde *Arnt van Hyselenberch is* de zoon van *Peter van Hyselenberch*, in Gerichtssign. Veluwe 22, f. 141:1518 wordt hij *Arnt Petersen* genoemd. In Schepensign. Arnhem 389, f. 28:1540 wordt *Wysse* met een broer *Kerstgen* en enige zusters genoemd en heet dan *Brouwer*.
2. In 1544 doet *Arnt van Brienen* (zie kol, 315 onder 1 en overzicht 111 op kol. 317/318) een morgengave aan *Walborch Brouwer* uxor (Schepensign. Arnhem 391, f. 12]. Dezelfde *Walborch* wordt in 1542 vermeld als huisvrouw van *Aloff Kreyenvenger Jansz.* (Schepensign. Arnhem 390, f. 68v.), die in 1545 dood is (idem 391, f. 113). In dit laatste signaat wordt *Aloff*'s vrouw *Walborch Arnt Brouwersd.* genoemd. In 1547 zijn *Aloff* en *Walborch* beide overleden (Schepensign. Arnhem 393, f. 62). In dat jaar trouwt *Arnt van Brienen* met *Margriet Sluysken* (111). In een proces over de nagelaten kinderen van *Aloff* en *Walborch* treden als getuigen op voor *Arnt van Brienen: Jan Sluysken* (zijn schoonvader), *Udo van Lawyck* (waarschijnlijk zijn oom) en *Peter Frericx*. Een dochter van *Arnt* heet *Walborg*, zoals gebruikelijk was naar zijn eerste vrouw.
3. In 1611 verkopen *Jan Warners* en *Henrikje van Brienen* (zie overzicht 111 kol. 317/318) 2 m. bouwland die' *Henrikje* zijn aangekomen vermits dode van wijlen *Rutger van Brienen*, haar vader (R.A. Rhenen 511 :1611) . De vermelding van *Henrikje* inoverzicht 111 was dus juist. Uit het huisarchief van het leen Doorwerth 65, f. 82:1632 blijkt dat *Merriken Warners* met *Gerrit Jans van Schevichaven* erven zijn van haar oom *Gijsbert van Brienen. Merriken* is dezelfde als de in kol. 16 sub 3b genoemde *Marriken Janss.* Volgens R.A. Wageningen 43 is *Jan Warners* in 1627 59 jaar oud.
4. In een, proces voor het Hof van 1630 worden de kinderen *Gerrit, Jerephaes* en *Lysbeth* van *Rutger van Brienen* (zie overzicht IV, kol. 320) genoemd, alsmede zijn zuster *Jennebe*, die dan getrouwd is met *Johan van Wijck*. Dit echtpaar heeft een zoon *Adriaan*, geb. in 1585 en gehuwd met *Cornelia van Ratingen*. Dit laatste echtpaar wordt in 1619 genoemd met *Jenneke van Brienen*, wed. *Albert Ver-*

steegh (R.A. Wag. 171, f. 44v.). Waarschijnlijk is dit dezelfde *Johanna (Anna) van Brienen*, die in de laatste regel van Overzicht 111 wordt genoemd. Zij moet dan niet in Overzicht 111, doch in Overzicht IV worden vermeld.

PROF. DR. G. A. W. RUTGERS.

De oudste heren van Doornenburg.

(LV, kol. 267-271.)

Toen ik in 1937 in dit Maandblad (k. 267--271) mijn artikel over de oudste heren van de Doornenburg publiceerde, bleef mij, evenals dit bij vroegere schrijvers over dit onderwerp het geval was geweest, onbekend, op welk goed de belening met de hof te Darenborch van *Johan Pleys* in 1326 betrekking had [1]). Ik kon in mijn artikel aantonen, dat de Doornenburg van 1295 af tot ca. 1450 onafgebroken in het bezit was geweest van de geslachten *Van Doornick* en *Van Bylandt*, zodat een bezit van dit goed door *Johan Pleys* onbestaanbaar was.

Intussen bleef mij tot voor kort onbekend wat er dan wèl met deze hof te Darenborch bedoeld was.

Een artikel van ons medelid Mr. J. Belonje bracht mij op het spoor. In het Heimatbuch des Landkreises Kempen-Krefeld van 1966 (17. Folge) publiceerde hij op S. 177 flg. gegevens uit processtukken, lopende van 1700-1720, betrekking hebbende op een geschil tussen de schuldeisers van *Johann Adolph* baron *von Wylich*, die in 1673 de Do(h)renburg, gelegen ten Noorden van Grefrath in de Kreis Kempen, aangekocht had.

Mr. Belonje deelt mede, dat het huidige slot blijkens de muurankers uit 1630 dateert, doch van veel oudere oorsprong moet zijn. Hij verwees hierbij naar een studie van wijlen Josef Deilmann in het Heimatbuch van deze Kreis van 1958, waarin een eerste vermelding van dit huis, van 1326 aangehaald wordt.

Uiteraard trok dit jaartal, hetzelfde als genoemd in de belening van *Johan Pleys*, mijn aandacht, en inderdaad bleek het artikel van Deilmann: „Die Dorenburg und ihre Besitzer" de oplossing te geven.

Hij vermeldt namelijk, dat in 1326 met dit goed beleend werd *Johan van Pleis*, wiens dochter *Maria* door haar huwelijk met *Godfried von Wach,tendonck* de Dorenburg in diens familie bracht [2]), die het goed nadien als leen uitgaf. De verdere lotgevallen van de Dorenburg kan men in het hier aangehaalde artikel volgen.

Het is dus gebleken, dat de Dorenburg behoorde tot die groep leengoederen, in het Overkwartier van Gelre gelegen, die in 1326, na, de dood van graaf *Reinald I*, door graaf *Reinald II* in leen zijn uitgegeven, en waarvan er verschillende in of bij Grefrath zijn gelegen. Zij zijn vermeld in het Register op de Leenactenboeken van Gelre en Zutphen, afd. Overkwartier (uitg. Ver. Gelre, 1904) onder de nrs. 53-58. Dat de Dorenburg daarbij niet opgenomen is, is te wijten aan *Everhardt van Rheydt*, die in het einde der 16de eeuw als leengriffier fungeerde, en met grote ijver en nauwgezetheid het register op de leenactenboeken heeft vervaardigd, doch de belening van de Dorenburg ten onrechte aan het hoofd der beleningen met de Doornenburg heeft geplaatst.

Hij heeft blijkbaar niet bemerkt, dat hij bij raadpleging van het onder hem berustende oudste Gelderse leenregister, dat in 1898 in druk is uitgegeven door P. N. van Doorninck, had kunnen constateren, dat de acte van belening door Johan Pleys geplaatst is onder de acten, betrekking hebbende op goederen in het Overkwartier, en ook de bewerker van het Register in 1898 e.v.j. uitgegeven door de Ver. Gelre, is dit niet opgevallen.

MR. A. P. VAN SCHILFGAARDE.

1) In het Register op de lenen van Gelre en Zutphen, uitgegeven door de Vereniging Gelre (Kwartier van Nijmegen, n. 74) staat namelijk als eerste dergenen, die beleend zijn met de Doornenburg in do Overbetuwe, Johan Pleys anno 1326.

2) In de „Schatting van den Lande van Gelre van 1369" (uitg. P. N. van Doorninck, 1903), komen op blz. 49 onder Grefrath zowel heer Govert van Wachtendonck als heer Johan Pleys voor.

VRAGEN EN ANTWOORDEN.

van Brecht, Jonker *Coenraad van Brecht*, zoon van *Jan van Brecht* ridder, heer van Haegoort, Longpré, enz. en van *Isabella van Hynnenberch*, had een natuurlijke zoon: *Abraham van Brecht.*

Wie is de moeder van *Abraham van Brecht?*

Jan van Brecht voornoemd was hoog- en laagschout van de Stad en de Meijerij van 's-Hertogenbosch.

Wehl (Gld.). A. J. M. STERCK.

von Bülow. Wie waren de ouders van *Anna Charlotte von Bülow*, aus dem Hause Glubenstein, die geboren werd te . . . . . en overleed te Königsberg 1 juni 1773.

Zeist. M. C. SIGAL.

von Dincklage-von Münchhausen (LXXXIII 170). Het door Graf Hermann zu Munster in 1928 gepubliceerde boekwerk (Uitg. C. A. Starke, Görlitz), getiteld „Münster-Palm'sche Ahnen", verstrekt in deel 1, pag.198/199, gegevens over devoorouders van *Dietrich von Dincklage*, gehuwd met *Catharina von Miinchhausen* en vader van *Elsabe Magdalena von Dincklage.* Daaruit blijken zijn grootouders te zijn geweest:

Von Dincklage X *Von Schwrencke; Von Gropeling* × *Von Halle.*

REDACTIE.

Paets-van Sonnevelt. De 1 8de-eeuwse oudheidkenner G. van Rijckhuysen te Leiden geeft, zich baserende op bescheiden betreffende twee vicarieën in de Pieterskerk, de volgende stamreeks:

I. *Florus Paedts*, tr. *Jannitge Jacobsdr. Vinkes*, dr. van *Jacob Rembrandtsz. Vinkes*, stichter van één van de vicarieën (zn. van *Rembrandt Vinkes*, die weer een zoon was van Gije *Golburgs*, stichter van de andere vicarie).

II. *Jacob (Paedts) van Sonnevelt*, tr. N.N., waarvan:

1. *Gerrit van Sonnevelt*, wiens dochter *Hillegond* kinderloos overlijdt.
2. *Jan*, volgt 111.
3. *Alijt van Sonnevelt*, kinderloos.

III. *Jan van Sonnevelt*, tr. *N.N.*, waarvan

IV. *Jan van Sonnevelt*, tr. N.N., waarvan negen met namen genoemde kinderen. Deze *Jan van Sonnevelt* vindt men, met zijn nageslacht, ook in de Leidse getuigenisboeken op 4 aug. 1588; hij en zijn vrouw *Celijtgen Maertensdr.* hadden in het midden van de 16de eeuw gewoond en waren gestorven aan de Visbrug te Leiden (zij wed. 11 jan. 1554). Vijf zoons hadden nageslacht, waaronder:

V. *Hendrick Paets van Sonnevelt*, tr. *Grietgen Jacobsdr.*, weduwe 1554, waaruit nakomelingen *Van Sonnevelt.*

Kennelijk waren de geslachten *Paets* en *Van Sonneuelt* aan elkaar verwant, wat men ook zou kunnen concluderen uit de wapens op de wapenkaart van veertigraden 1449-1758. In het algemeen voerden de *Van Sonnevelt's* in goud drie rode lelies (2 en 1) en de *Paets'en in* goud een rood ankerkruis (met variaties). Echter voerden *Jan Henricksz. Paedze* (veertigraad 1449—1472), *Jan van Sonnevelt* (idem 1449—1471), *Simon Paidze* (idem 1449—1495), *Gherijt van Sonnevelt* (idem 1470—1489), en *Cornelis van Sonnevelt* (idem 1477-1500): in goud een rood ankerkruis, met als hartschild in goud de drie rode lelies; *Paidze Pieters van Sonnevelt* (veertigraad 1452-1477) voerde: in goud drie rode lelies, van boven vergezeld van een rode liggende wassenaar, welke laatste figuur ook weer als onderdeel van het wapen van enkele *Faets'en* voorkomt.

Gevraagd worden 16de-eeuwse en vroegere gegevens over beide geslachten en hun onderlinge samenhang.

Amsterdam. MR. P. VAN EEGHEN.

Perez **(Peres).** Gezocht worden de kleinkinderen van *Marco Perez (Peres),* geb. Antwerpen in 1527, † Bazel in 1572, tr. Antwerpen in 1555 *Ursula Lopez de Villanova,* geb. Antwerpen in 1537, wonende in 1602 te Keulen.

Litteratuur: August Bernus, Un lnïquc du seizième siècle; Mare Perez, aneien de l'Eglise réformée d'Anvers, Lausanne 1895. Verdere litteratuu is bekend.

Hieruit:

1. Dochter, † Antwerpen in nov. 1566.
2. *Lodovico,* vgl. Bernus blz. 5 1; La Huguerye, Mémoires, dl. 111, blz. 223. Volgens deze bronnen moest de uitbetaling van de Engelse subsidiebedragen aan de Paltsgraaf Johan Casimir plaats hebben via de kooplieden *Perez te* Frankfort, Daar de veldtocht mislukte bleef de uitbetaling uit. Volgens Alexander Dietz, Frankfurter Handelsgeschichte, dl. 111 (Frankfurt 1921), blz. 217 en 242, was *Ludovico* in september 1585 medegrondlegger van de Frankforter beurs.
3. *Martin,* † Neurenberg 29 jan. 1578, 19 jaar oud.
4. *Marc Anton,* woonde in Antwerpen, tr. in 1590 *Maria Perez de Baron.* Bijzonderheden zijn bekend.
5. *Isabella,* tr. *Bartholomäus Schopfinger,* uit St. Gallen, koopman te Aken. Vgl. H. F. Macco, Schloss Kalkofen und seine Besitzer, in: Zeitschrift des Aachener Geschichtsvereins, Band 26, Aken 1904, blz. 143-150 en Coll. Lefort in het Rijksarchief te Luik, première partie, t. 3, pag. 138-161. Van hen zijn drie kinderen bekend, data ontbreken,
6. *Barbara,* tr. Antwerpen 1581 *Horatio de Micheli,* uit Lucca; zij woonden in Genève, vgl. Galiffe, Notices Généalogiques, dl. 11, blz. 751, 2e druk.
7. *Ferdinand,* ged. Antwerpen 17 jan. 1563, verder niets bekend.
8. *Theodoor,* ged. Antwerpen 20 sept. 1565, verder niets bekend.
9. *Ludovica,* ged., Antwerpen 21 mei 1567, † 6 juni 1603, tr. Antwerpen 12 mei 1587 *Charles de Billehé (* 1550—1606), raad van de Prins-bisschop van Luik en Keurvorst van Keulen, Hertog Ernst van Beieren. Vgl. Coll. Lefort in het Rijksarchief te Luik: Hanguet, Familles espagnoles aux Pays-Bas, en Rhénanie et au Pays de Liège; Les Perez et leur groupe familial au XVIe et XVIIe siècles, in: Recueil Généalogique et Héraldique de Belgique, dl. 7, Brussel 1958, blz. 43-62; Floris Prims, Äntwerpiensia, dl. 16, 1943, blz. 367 e.v. en dl. 18, 1948, blz. 66 e.v. Acht kinderen zijn bekend,

10. *Basilia,* ged. Bazel 4 mei 1568, verder niets bekend.
11. *Markus Septimius,* ged. Bazel *24* juli 1569, verder niets bekend.
12. *Anna,* ged. Bazel *28* jan. 1571, † Utrecht ca. 1619, tr. 1° (getuige de moeder van de bruid) Keulen 5 mei 1594 *Hermann von Müllenbach gen. Briell;* tr. 2° Keulen 24 okt. 1601 *Johann von Siegen,* geb. ald. in 1569, † 1655 —'60 te „Oosterholt" in Nederland (bij Kampen?).
    Uit het eerste huwelijk een zoon *Marcus,* ged. Keulen 18 nov. 1595, officier in Nederlandse dienst in garnizoen te Utrecht, † vóór 1626.
    Uit het tweede huwelijk zijn negen kinderen bekend, onder wie *Ludwig von Siegen,* ged. Keulen 2 maart 1609, vgl. de kerkboeken der geheime Nederlandse gereformeerde gemeente te Keulen in het Rheinische Personenstandsarchiv in Schloss Brühl; Léon de Laborde, Histoire de Ia gravure en manière noire, Parijs 1839: Oidtmann, Ludwig von Siegen, der Erfinder der Schabkunst beim Kupferstich, und sein Geburtsort, in: Mitteilungen der Westdeutschen Gesellschaft für Familienkunde, dl. 2, 1918—'21, blz. 255 e.v.
13. *Johannes,* posthuum gedoopt Bazel 28 aug. 1572, † aldaar in 1572.

Bovengenoemde *Marc Perez,* koopman te Antwerpen, was lid van het gereformeerde consistorie aldaar. Bij de nadering van Alva vluchtte hij in maart 1567 met zijn familie over Keulen naar Bazel. Van zijn R.K. kinderen *Marc Anton* en *Ludovica* zijn alle bijzonderheden bekend, betreffende zijn overige kinderen zijn of gebrekkige of in het geheel geen gegevens vóorhanden.

Heidelberg (Dlnd.). DR. W. E. PERES.

Steffens. Wie waren de ouders en grootouders van *Pauline Steffens,* geboren te ..... 23 januari 1799, † Dantzig 21 okt. 1866, gehuwd te ..... 1822 met *Karl Wilhelm Henning von Kanzeke,* Herr auf Gumenz.

Zeist. M. C. SIGAL.

Blijkens Geneal. Handbuch des Adels 34, Adelige Häuser A, Band VII, blz. 154, was *Karl Wilhelm Henning von Kameke* (1763—1842), Herr auf Gumenz, in tweede echt. op 28 april 1818 te Dantzig gehuwd met *Marianne Sophie Pauline Steffens,* geb. Dantzig 23 januari 1799, † aldaar 21 okt. 1876, dochter van *Karl Gottlieb Steffens,* koopman te Dantzig.

REDACTIE.

INHOUD VAN DIT NUMMER.

Bestuursbericht. — De oudere generatiën van de geslachten Van Driel te Poortugaal en Rhoon, door Dr. J. Mac Lean. — 's Kan verkeren. De lotgevallen vau een in 1741 uitgestorven tak der Brabantse familie Suyskens, door J. A. Jaeger. — Korte mededelingen: Collectie bidprentjes van het Iconografisch Genealogisch Bureau Achelse Kluis; Stamreeksen Van Brienen; De oudste heren van den Doornenburg. — Vragen en antwoorden.

DE NEDERLANDSCHE LEEUW

MAANDBLAD VAN HET

Koninklijk Nederlandsch Genootschap voor Geslacht- en Wapenkunde,

BESCHERMHEER Z.K.H. DE PRINS DER NEDERLANDEN, PRINS VAN LIPPE BIESTERFELD

Dit blad verschijnt maandelijks en wordt aan alle leden van het Genootschap toegezonden.

Bijdragen en correspondentie, bestemd voor het Maandblad, gelieve men te richten tot de Hoofdredacteur MR. W. W. VAN VALKENBURG, *„Nijenstede"*, *Backershaegen*laan 70, *Wassenaar*.

De jaarlijkse contributie (abonnement) ad *f* 25,— gelieve men steeds vóór 1 februari te voldoen door storting op postrekening no. 20910 ten name van de penningmeester van het Genootschap tc 's-Gravenhage.

Correspondentie, bestemd voor het Bestuur, gelieve men te richten tot de 8 e cretaris IR. C. M. R. DAVIDSON, **Jacob de** *Graefflaan 17, 's-Gravenhage.*

Alle overige correspondentie (niet bestemd voor Bestuur of Redactie), zomede opgaven van adresverandering, te richten aan het Bureau van het Genootschap, *Bleijenburg* 5, *'s-Gravenhage.*

Betalingen aan de Bibliotheek dienen te geschieden op postrekening no. 487073 ten name. van de Bibliotheek van het Genootschap te 's-Gravenhage.

De redactie van het Maandblad wijst er nadrukkelijk op dat zij niet aansprakelijk is voor de strekking of de inhoud der ondertekende stukken

No. 8 LXXXIIIe **Jaargang** **augustus 1966**

BESTUURSBERICHTEN.

Het bestuur geeft met leedwezen kennis van het overlijden van de Heren G. W. F. van Berckel en J. J. Hooft van Huysduynen, respectievelijk sedert 1951 en 1955 gewoon lid van het Genootschap.

Tot lid is benoemd: **Voorgesteld door:**

P. VAN VOLLENHOVEN, *Nieuwe* Haven 69, *Schiedam.* — Drs. C. J. F. KLAASSEN, *Rotterdam.*

Adreswijzigingen:

Ir. J. T. M. B. BROEKHUIZEN, Wageningen, *Jac. P. Thijsselaan 60.*

P. DOUGLAS, Amsterdam-Nrd. *Kamperfoelieweg* 136.

H. VAN DUIVENBOODEN, 's-Gravenhage, *Oosterhesselenstraat* 344.

L. J. VAN HATTEM, 8 München - Pasing (Dtsl.), *Marschnerstrasse 81.*

E. A. N. VAN DER KUIP geb. ZILVOLD, Quito, (Ecuador S.A.), *Casilla 2600, INIAP.*

J. P. W. F. LAKKE, Haren, *Lokveenweg 8.*

Ir. J. A. H. J. G. BARON VAN OLDENEEL TOT OLDENZEEL, Scheveningen, *Stevinstraat 197.*

Ons medelid, de heer K. A. Citroen te Amsterdam is door Curatoren van de Universiteit te Amsterdam per 1 september 1966 toegelaten als privaatdocent, om aan candidaten in de kunstgeschiedenis college te geven in de geschiedenis der edelmetaalkunst vanaf de Renaissance tot de huidige tijd.

Hij stelt zich voor een belangrijk deel van zijn lessen te wijden aan hulpwetenschappen, waarbij de geslacht- en wapenkunde de belangrijke plaats zullen krijgen, die hun in het raam van zijn opvattingen voor zijn leeropdracht toekomt.

Notulen van de Algemene Ledenvergadering, gehouden op zaterdag 4 juni 1966 in Hotel Bellevue te Willemstad.

Aanwezig zijn, volgens de presentielijst, de bestuursleden: Jhr. Mr. C. C. van Valkenburg, vice-voorzitter, Ir. C. M. R. Davidson, secretaris, Mr. E. Idema Greidanus, penningmeester, Jhr. Mr. H. E. van Weede, Mr. J. H. de Vey Mestdagh, B. van der Feen de Lille, Drs. L. A. C. A. M. van Rijckevorsel, en de leden:

F. C. baron van Aerssen Beijeren van Voshol, F. W. A. baron van Asbeck, Mr. F. J. J. Besier, Mevrouw J. C. A. Besier geb. Th. à Th. van der Hoop, Ch. M. van Beuningen, Mejuffrouw P. Beydals, Drs. Ph. M. Bosscher, C. W. L. baron van Boetzelaer, J. L. Braber, J. H. Brakke, Jhr. J. J. van Raab van Canstein, G. G. C. Celosse, Mr. F. Daniëls, Mr. F. M. J. L. ridder de Decker, W. H. J. W. Deelman, Mr. E. A. Engelbrecht, Mr. P. Ch. L. Eschauzier, Drs. G. Fransen, Jhr. W. A. Gevers Deynoot, Mr. G. J. J. van Wimersma Greidanus, J. W. Heringa, Mr. G. W. van Herwaarden, Mr. F. A. Holleman, Mr. H. L. L. van Hoogenhuyze, F. van Hoog-

straten, Th. F. Hoijer, Mejuffrouw Mr. Ch. Kik, Mevrouw J. A. C. de Kinkelder geb. van Zuylen, J. A. G. de Kinkelder Jr., Drs. C. J. F. Klaassen, M. J. C. Klaassen, Mr. J. P. F. H. Kloppenborg, Mevrouw E. 1. Kok geb. Dijkhuis, Mr. H. A. de Bruyn Kops, J. R. Krudop van Ruwiell, A. P. C. Laane, Mevrouw M. H. de Lange geb. Kronenberg, Mr. N. H. de Lange, Mevrouw Mr. E. C. M. Leemans geb. Prins, Mr. W. F. Leemans, E, C. C. van Lennep, Jhr. H. S. van Lennep, Mevrouw M. A. L. van Lennep geb. van der Heyden, Ir. W. J. de Kock van Leeuwen, Mejuffrouw Dr. A. J. Maris, Mr. Dr. J. C. Maris van Sandelingenambacht, Mevrouw C. S. van der Meer geb. de Lange, Mr. 0. A. van der Meer, Ir. G. L. Meesters, Mevrouw H. Mommaal geb. Quispel, G. Haitsma Mulier, M. Neeb, Ir. F. A. Nelemans, Mevrouw A. S. Noë geb. Röthel, L. C. van Oldenborgh, H. F. D. Oxenaar, Mevrouw C. M. R. Pardede geb. van Boetzelaer, Jhr. Mr. W. L.. M. van de Poll, Mr. F. B. E. baron Prisse, C. A. Reichardt, W. E. Reuyl, J. A. Riel, Mejuffrouw A. E. M. Roelants, C. Roodenburg, W. A. van Rijn, Dr. Mr. H. P. Schaap. J. Scherpenhuyzen, H. W. Smit Sibinga, J. R. W. Sinninghe, Jhr. Ir, J. W. Storm van 's Gravesande, Mr. E. Stricker, H. F. Heerkens Thijssen, W. W. Timmers, Mr. W. de Vries, Ir. J. A. Walland.

De burgemeester van Willemstad, de heer Bouman heet de aanwezigen namens het Gemeentebestuur welkom en zegt, dat Willemstad zich zeer vereerd gevoelt, dat het Genootschap deze stad heeft uitgekozen voor haar jaarvergadering. De ter gelegenheid van het vierhonderd-jarig bestaan van Willemstad toegekende vlag is met de nationale vlag uitgestoken. Hij biedt de aanwezigen een stencil van Prof. Mr. L. W. G. Scholten, een poorterskaart en een, V.V.V.-folder aan en tenslotte nog een kop koffie.

Daarop opent de vice-voorzitter te 11.30 uur de vergadering. Hij zegt de burgemeester hartelijk dank voor zijn welkomstwoord en goede gaven en deelt in het kort nog enige historische gegevens over Willemstad mede, De voorzitter zelf is wegens verblijf in Canada verhinderd deze vergadering te leiden. Voorts spreekt de vice-voorzitter zijn grote erkentelijkheid uit tot de heer Goulooze, streekarchivaris van Brabants Westhoek, die zich zeer veel moeite heeft getroost voor het doen welslagen van deze vergadering. Tenslotte deelt de vice-voorzitter mede, dat de hoofdredacteur reeds geruime tijd ziek is, doch thans gelukkig aan de beterende hand is.

De notulen van de Algemene Ledenvergadering van 27 november 1965 worden goedgekeurd.

De secretaris leest het Jaarverslag 1965 voor, dat wordt goedgekeurd.

De penningmeester licht de financiële jaarstukken toe en dankt een lid voor de genereuze gift van ƒ 500,—.

Mr. F. J. J. Besier en Mr. F. Daniëls hebben deze jaarstukken nagezien. Alles is keurig in orde bevonden en grote dank is verschuldigd aan de penningmeester. Het schriftelijk verslag van deze commissie wordt voorgelezen en overhandigd. Daarop wordt aan de penningmeester décharge verleend onder dankzegging voor het vele werk.

De vice-voorzitter zegt Drs. L. A. C. A. M. van Rijckevorsel hartelijk dank voor wat hij in de vier jaar als bestuurslid voor het Genootschap heeft gedaan. Hij betreurt, dat de statuten ertoe dwingen, dat hij uit het bestuur treedt. Als zijn opvolger wordt bij acclamatie gekozen Jhr. Mr. W. L. M. van de Poll, die deze benoeming aanvaardt.

Mejuffrouw P. Beydals vraagt of het werk van het Centraal Register voor Familie-archieven onder leiding van Mevrouw Polak instemming heeft van het Genootschap. De vice-voorzitter antwoordt, dat de algemene rijksarchivaris hieromtrent overleg heeft gepleegd met het Genootschap, het Centraal Bureau voor Genealogie en de Nederlandse Genealogische Vereniging. Wij juichen deze centrale registratie van particuliere archieven, die in privé bezit blijven, toe daar hierdoor de kans van verloren gaan van deze archieven vermindert.

Mejuffrouw Beydals is echter van mening, dat deze stap niet ver genoeg gaat en acht bovendien de taak te groot voor één persoon. De vice-voorzitter geeft als zijn mening, dat men met deze registratie behoedzaam te werk moet gaan om de betrokkenen niet af te schrikken.

Tenslotte stelt de vice-voorzitter de vraag wie weet wat het Nederlands& Heraldisch Genootschap te 's-Gravenhage is, waarvan hem een verklaring uit 1867 in handen is gekomen, afgegeven door de voorzitter Jhr. W. F. G. L. van der Dussen, die met Smissaert de bekende serie kwartierstaten heeft uitgegeven. Niemand blijkt iets te weten van dit genootschap.

De vice-voorzitter deelt mede, dat de nieuw ledenlijst gereed is en voor ƒ 1,50 verkrijgbaar is.

De heer W. E. Reuyl stelt een vraag aangaande de betekenis van de post „achterstallig onderhoud", welke door de vice-vocrzitter wordt beantwoord.

Te 12.05 uur wordt de vergadering gesloten, waarna onder leiding van de burgemeester het raadhuis, de kerk en de wallen van Willemstad worden bezichtigd.

De lunch vindt plaats in Hotel Bellevue. Tijdens de lunch houdt Mr. Dr. J. C. Maris van Sandelingenambacht een bijzonder interessante inleiding, getiteld: „Uit het verleden van Willemstad", welke lezing door de aanwezigen op hoge prijs wordt gesteld. De vice-voorzitter brengt hiervoor de hartelijke dank van het Genootschap over.

's Middags wordt het Raadhuis in renaissance stijl te Klundert bekeken, alwaar ook de „thee" wordt gebruikt.

Tenslotte verenigt een aantal deelnemers zich aan een diner in Hotel Ponsen te Dordrecht.

Jaarverslag 1965,

Het Genootschap kan met voldoening terugzien op het afgelopen jaar.

Het ledental is met 14 toegenomen en bedraagt thans 963.

In het bestuur van het Genootschap traden vele wijzigingen op. De onder-voorzitter, Mr. A. P. van Schilfgaarde, en de Heer W. F. del Campo Hartman meenden zich niet beschikbaar te kunnen stellen voor verdere zitting in het bestuur. Aan beide Heren werd grote dank uitgebracht voor al hetgeen zij in de afgelopen jaren voor het Genootschap hebben gedaan. In het bijzonder is de Heer van Schilfgaarde hulde gebracht voor zijn verdiensten voor het Genootschap. Hiervoor is hem het ere-lidmaatschap aangeboden.

In verband met de benoeming van Jhr. Mr. H. E. van Weede, secretaris van het Genootschap, tot kamerheer i.b.d. van H.M. de Koningin, is het secretariaat tijdelijk overgenomen door de Heer Davidson.

Het bestuur is thans als volgt samengesteld:
J. K. H. de Roo van Alderwerelt, voorzitter,
Jhr. Mr. C. C. van Valkenburg, onder-voorzitter,
Ir. C. M. R. Davidson, secretaris,
Mr. E. Idema Greidanus, penningmeester,
Jhr. Mr. H. E. van Weede,
Mr. J. H. de Vey Mestdagh,
Drs. L. A. C. A. M. van Rijckevorsel,

B. van der Feen de Lille.

De algemene vergadering werd op zaterdag 26 juni 1965 gehouden in het Stadhuis van Venlo. De burgemeester van Venlo, Mr. Dr. L. de Gou — tevens lid van het Genootschap — ontving het gezelschap en leidde het rond door het raadhuis, alwaar ook de lunch plaats vond.

Op het programma stond een bezoek aan een aantal kastelen, te weten kasteel Heijen, waar de rondleiding geschiedde door de eigenaar, de Heer Roovers, en kasteel Well onder leiding van de gemeentearchivaris van Venlo, de Heer W. Th. M. Hendriks. Voorts de ruïne van Kessel aan de Maas onder leiding van de burgemeester van Kessel, kasteel Horn en vervolgens Kasteel Hillenraad bij Swalmen, alwaar Gravin Wolff Metternich de prachtige vertrekken toonde. Tenslotte begaven de deelnemers zich naar Roermond. In deze plaats was het de gemeentearchivaris J. G. F. M. G. baron van Hövell tot Westerflier, die het gezelschap een interessante uiteenzetting gaf. Tot besluit van de excursie werd door het Gemeentebestuur van Roermond een thee aangeboden.

De nqaarsvergadering vond op 27 november 1965 plaats te 's-Gravenhage in Hotel Ambassador. Na sluiting van de vergadering hield Jhr. F. G. L. 0. van Kretschmar een boeiende voordracht over de mogelijkheden tot identificatie van portretten. De middag in Hotel Ambassador werd besloten met een gemeenschappelijke maaltijd aldaar.

Het maandblad bracht dit jaar vele interessante bijdragen. In het bijzonder verdient vermelding, dat ter gelegenheid van de verloving van H.K.H. Prinses Margriet met de Heer Pieter van Vollenhoven een „Van Vollenhoven-nummer" verscheen, dat zich in een grote belangstelling mocht verheugen. De hoofdredacteur van het maandblad, Mr. W. W. van Valkenburg, komt zeker alle lof toe voor dit bijzonder belangwekkende nummer, dat ook buiten de kring van het Genootschap zeer de aandacht trok.

De oplage van het Maandblad is verhoogd. Van het Bijblad verschenen enige afleveringen, doch een volledig deel is nog niet voltooid.

Op haar eigen verzoek werd ontslag verleend aan Mej. J. Kapma. In de aldus ontstane vacature werd voorzien door benoeming van de Heer N. Plomp tot conservator van het archief en de verzamelingen handschriften. De Heer T. van Gulik werd aangesteld als amanuensis.

Het totaal der lasten en baten toont wederom een vermeerdering en wel tot ƒ 45.206,96. De inkomsten uit contributies, extra contributies en abonnementen bedroegen ƒ 26.135,90, derhalve ƒ 142,99 minder dan in 1964. Aan rijkssubsidie werd ƒ 800,— meer ontvangen; als incidentele bate is de post ziekengeld ten bedrage van ƒ 307,08 te beschouwen.

Ondanks de voortgezette stijging der salarissen is de post salarissen en sociale lasten door het feit, dat de functie van conservator gedurende enige maanden vacant was, lager dan in 1964.

Voor het Feith-fonds werd ƒ 33,— ontvangen. Na enige hoogst noodzakelijke reserveringen resteert een voordelig saldo van ƒ 300,53. Het vermogen, aan het einde van het vorige verslagjaar ƒ 294,43 negatief, was ultimo 1965 ƒ 217,65 negatief.

Het aantal aanwinsten van de bibliotheek vertoont dit verslagjaar, vergeleken bij het vorige, een kleine vooruitgang. Tot de ontvangen werken behoren schenkingen van leden en niet-leden, alsmede van het Ministerie van Onderwijs, Kunsten en Wetenschappen en rijks- en gemeentearchieven. Voorts werden verscheidene voor het Genootschap van belang geachte boeken aangekocht voorzover de geldmiddelen dit toelieten en daarenboven werden verschillende uitgaven ter bespreking in het maandblad ontvangen. Zodra mogelijk zal publikatie van de aanwinstenlijst, die voor een deel reeds in opzet aanwezig is, volgen.

Het ruilverkeer is met één vereniging, en wel met de „Vlaamse Vereniging voor Familiekunde" te Antwerpen, uitgebreid en bovendien heeft het Genootschap zich geabonneerd op „Rijnland", tijdschrift voor sociale genealogie en streekgeschiedenis te Leiden.

Het ficheren van gedrukte werken en periodieken vond geregeld voortgang. De kartotheek werd dan ook weder met ruim 4000 fiches uitgebreid.

Het aantal aan de bibliotheek en andere afdelingen gebrachte bezoeken is met 10% toegenomen en het aantal uitleningen met ruim 30%. Ook dit verenigingsjaar zijn behalve aan leden stukken uit de bibliotheek aan openbare instellingen als rijks- en gemeentearchieven en openbare bibliotheken ter leen afgestaan. Hierdoor wordt bevorderd, dat ook niet-leden kennis kunnen nemen van in onze boekerij berustende gedrukte werken en tijdschriften.

De door de bibliothecaresse voor de afd. bibliotheek èn voor het „bureau" gevoerde correspondentie is eveneens aanzienlijk toegenomen en wel met 30%.

De conservator besteedde veel tijd aan de herrangschikking van de handschriftencollectie om deze gemakkelijker toegankelijk te maken.

Van de zegelverzamelingen werden door de dames van Leeuwen en van Lith geficheerd de verzamelingen: Rethaan Macaré, Tromp, De Vaynes van Brakel, Stoop, Storm van 's Gravesande,

Het leeszaalbezoek vertoont een aanzienlijke stijging.

In de verslagperiode werden een 125 verzoeken om inlichtingen ontvangen, waarvan ruim 80% van niet-leden. Op het totaal kwam 30% der vragen uit het buitenland. Het percentage vragen op het terrein der heraldiek bedroeg 32%.

Voornamelijk ten behoeve van de leden en tentoonstellingen zijn in dertig gevallen handschriften en heraldica uitgeleend.

In de groepen Noord-Holland te Amsterdam en Gelderland te Arnhem, evenals in de Genealogische Sociëteit te Zeist, werd met opgewektheid gewerkt.

Gezien de stijgende belangstelling voor genealogie ziet het bestuur van het Genootschap de toekomst met vertrouwen tegemoet.

Bijdrage tot de genealogie van het geslacht Van Arkel,

bewerkt naar aantekeningen van † J. P. de Man,

door **Dr. A.** W. E. Dek.

Inleiding.

Jacobus Paulus de Man, kolonel b.d., overleed op 17 november 1955 in de ouderdom van 75 jaren. Vele jaren lang was hij een trouw bezoeker van het Algemeen Rijksarchief te 's-Gravenhage, waar men hem beschouwde als één der beste

Tabel 1 Vertakkingen van het geslacht van Arkel.

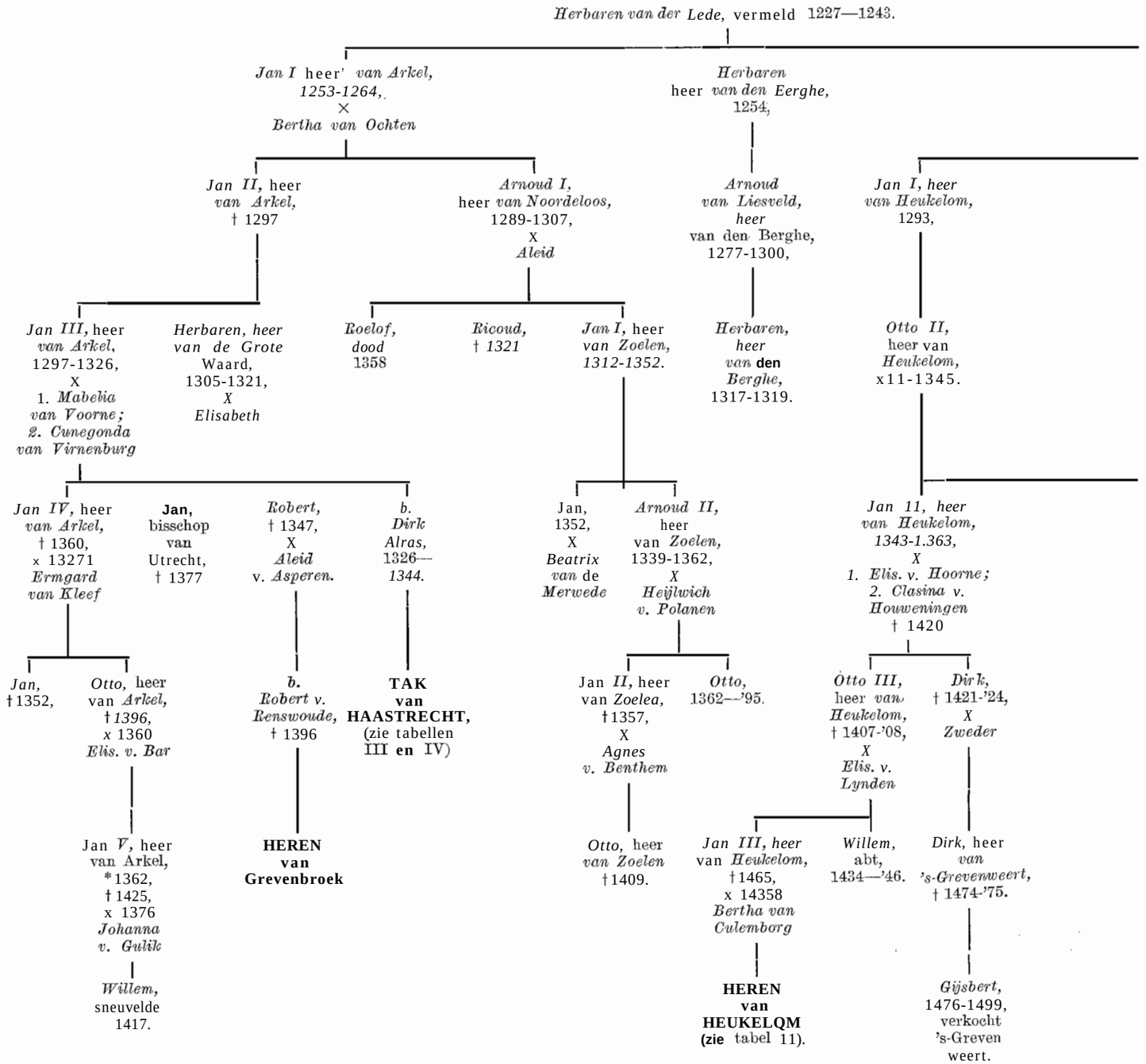

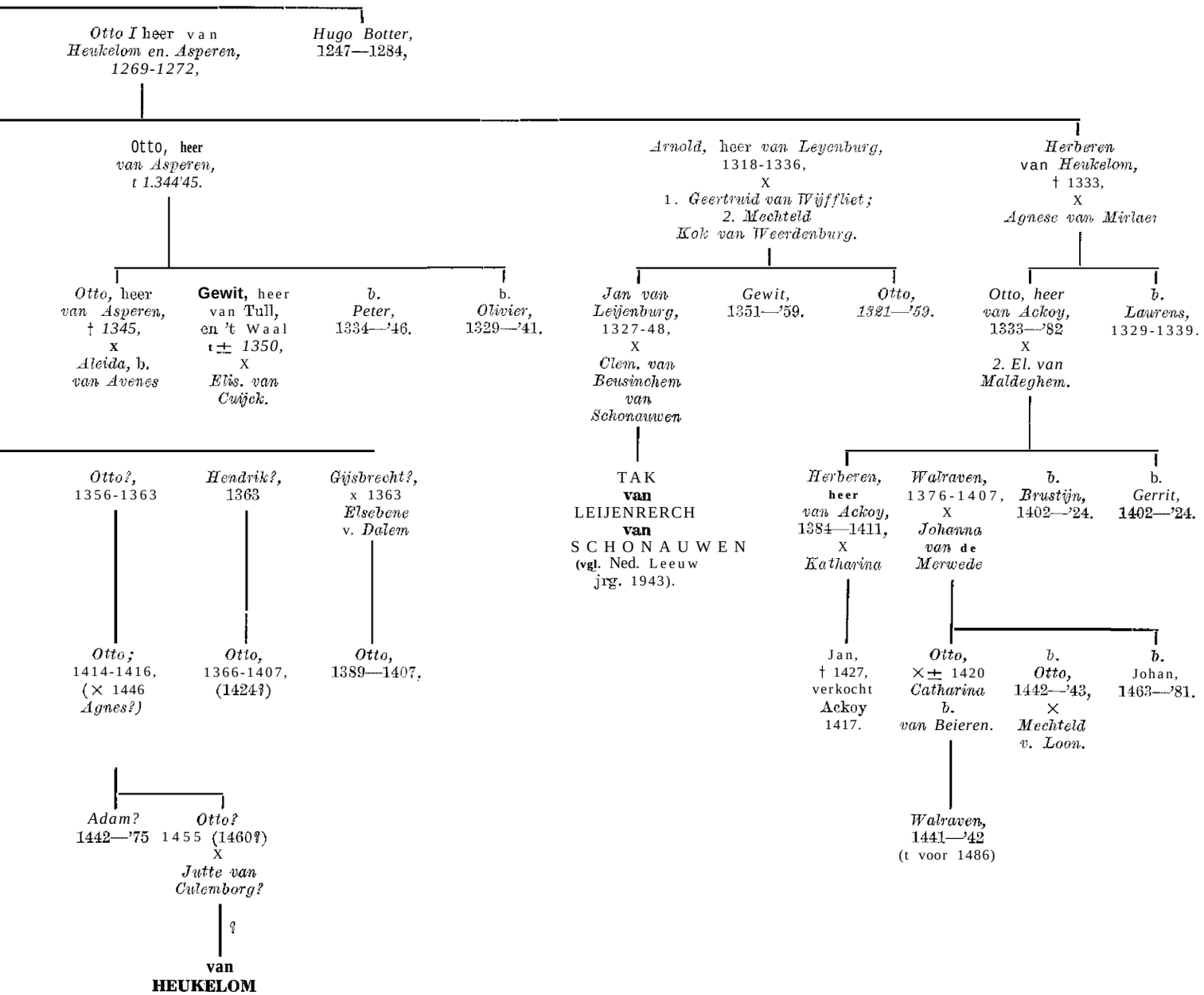
Otto I heer van Heukelom en. Asperen, 1269-1272,
Hugo Botter, 1247—1284,
Otto, heer van Asperen, t 1.344'45.
Arnold, heer van Leyenburg, 1318-1336, X 1. Geertruid van Wijffliet; 2. Mechteld Kok van Weerdenburg.
Herberen van Heukelom, † 1333, X Agnese van Mirlaer
Otto, heer van Asperen, † 1345, X Aleida, b. van Avenes
Gewit, heer van Tull, en 't Waal t ± 1350, X Elis. van Cuijck.
b. Peter, 1334—'46.
b. Olivier, 1329—'41.
Jan van Leijenburg, 1327-48, X Clem. van Beusinchem van Schonauwen
Gewit, 1351—'59.
Otto, 1321—'59.
Otto, heer van Ackoy, 1333—'82 X 2. El. van Maldeghem.
b. Laurens, 1329-1339.
Otto?, 1356-1363
Hendrik?, 1363
Gijsbrecht?, x 1363 Elsebene v. Dalem
TAK van LEIJENRERCH van SCHONAUWEN (vgl. Ned. Leeuw jrg. 1943).
Herberen, heer van Ackoy, 1384—1411, X Katharina
Walraven, 1376-1407, X Johanna van de Merwede
b. Brustijn, 1402—'24.
b. Gerrit, 1402—'24.
Otto; 1414-1416, (× 1446 Agnes?)
Otto, 1366-1407, (1424?)
Otto, 1389—1407,
Jan, † 1427, verkocht Ackoy 1417.
Otto, ×± 1420 Catharina b. van Beieren.
b. Otto, 1442—'43, × Mechteld v. Loon.
b. Johan, 1463—'81.
Adam? 1442—'75
Otto? 1455 (1460?) X Jutte van Culemborg?
Walraven, 1441—'42 (t voor 1486)
?
van HEUKELOM

kenners van de registers van de Hollandse Leenkamer. Na zijn overlijden werden de mappen met zijn verzamelde aantekeningen over vele tientallen Nederlandse geslachten het eigendom van het Centraal Bureau voor Genealogie. Een overzicht van de zgn. Collectie De Man werd opgenomen in het Mededelingenblad van het Centraal Bureau van juli 1956; Het bleek herhaaldelijk, dat vele gegevens uit de Collectie De Man nimmer gepubliceerd werden en vaak waardevolle en ontbrekende schakels vormen. Daarom kwam ik met het bestuur van het Centraal Bureau overeen, om de mappen met aantekeningen over de uit *Arkel* gesproten geslachten in een artikel samen te vatten en te bewerken. Hierbij is er niet naar gestreefd om een volledige genealogie van deze geslachten op te bouwen, doch slechts om een aanvulling te leveren op de reeds eerder gepubliceerde artikelen over de heren *van Arkel* en over de zijtakken van dit geslacht. Uitgangspunt werd het belangrijke artikel „Arkeliana Vetera", van Dr. O. Merckens, met opmerkingen van Mr. J. W. Groesbeek en J. P. de Man, opgenomen in De Nederlandsche Leeuw jaargang 1943, naast de door Mr. Groesbeek in De Nederlandsche Leeuw, jaargang 1954, gepubliceerde studie over: „De heren van Arkel".

Uit deze goed gedocumenteerde en gedegen artikelen is de samenhang van de oudste *Arkel*-generaties met de zijtakken als *Noordeloos, Heukelom* en *Haastrecht* duidelijk geworden.

Hoofdstuk I. De tak Van Heukelom.

§ 1. **De** heren van Heukelom. Aantekeningen.

In zijn artikel over „De middeleeuwsche Heeren van Asperen" (Nederlandsche Leeuw, jrg. 1952, kol. 136 e.v.) gaf Mr. K. N. Korteweg een duidelijk overzicht van de oudste generaties *Van Heukelom*, welke in „Arkeliana Vetera" nog tot velerlei misverstanden aanleiding hadden gegeven. Zo was het bijvoorbeeld buitengewoon lastig om de vele *Otto*'s uit de tak *Heukelom in de* eerste helft van de veertiende eeuw uit elkaar te houden. In kolom 140 van bovenbedoeld artikel toonde Mr. Korteweg ons dat niet alleen een zoon van de eerste heer *van Heukelom* (n.l. *Otto van Asperen,* vermeld 1298-1344) maar ook nog vier kleinzoons de voornaam *Otto* droegen. Zoals in de hier volgende tabellen is te zien, was van deze vier neven Otto *Janszoon* (vermeld 1311-1345) heer van Heukelom, terwijl *Otto Herbarenszoon* (vermeld 1333—1382) de stamvader was van de heren van Ackoy.

In chronologische volgorde geven wij nu eerst de door kolonel De Man verzamelde aantekeningen *Van Heukelom:*

Generatie II. *Otto van Arkel,* le heer van Heukelom en Asperen 1254—1283.

Van deze stamvader van de tak *Van Heukelom* vond De Man alleen de bekende vermeldingen in het Oorkondenboek van Holland, deel 11, blz. 186 en blz. 244, d.d. resp. 24 juli 1269 en 7 november 1272.

Generatie 111, *Jan I van Heukelom:*

De enige maal dat deze vermeld wordt was op 7 mei 1293 bij een verdrag van graaf Floris V met de bisschop van Utrecht. Hij heet daar *Jan van Hoeclem* cnape en was dus toen geen ridder. (Oork. Holland 11 pag. 388, no. 845).

Generatie IV. *Otto II* heer *van Heukelom 1311-1345:*

Op 14 augustus 1311 treedt deze als Ofte *van Hoeklem,* tezamen met zijn ooms *Otto van Asspren* en *Aernt van Hoeklem,* als getuige op, in een oorkonde betreffende de bisschop van Utrecht. Op 21 maart 1328 werd hij schuldeiser van de bisschop van Utrecht genoemd en op 9 aug. 1330 trad de knape *Otte van Hoeclem* op als borg voor graaf Willem 111 van Holland. (Mr. Korteweg in De Nederl. Leeuw, jrg. 1952, kol, 139).

Otto heer *van Hoekelum* zegelt *25* dec. 1346 de verklaring van bisschop *Jan van Arckel* en *Robbrecht van Arckel* heer van den Berghe betreffende de gift door hun broeder *Jan IV* heer *van Arkel* en hun zuster *Coenegonde* vroeger jonckvrouwe *van Hoesdune* (Regesten Bisschoppen Utrecht, no. 801, pag. 134; uitgebreid bij *Van Buchel,* Rijksarchief te Utrecht, Handschrift 315, 2de deel, pag. 103 verso en 104). Met zegel van *Otto* heer *van Hoekelum: Arkel* + barensteel met 3 hangers.

Generatie V. *Johan II* heer *van Heukelom* 1343—±1363 en zijn tijdgenoten.

Johan van Hokelem komt voor op 17 okt. 1343 onder vele getuigen, meest van Arkelenbloede, die zegelen voor bisschop *Jan van Arkel* (Reg. Bissch. Utrecht, no. 752, oorspr. charter 343).

21 Maert 1350 *Gheride van Assendelft, Dirc Lottge Jansz Sc.* van Haerlem oorkonden dat voor ons quam *Jan van Hoekelum en* scholdt quijt ten behoeve van Heer *Hugo van Assendelft* al zijn recht op een akker lands en een coegras opt hogere dat gelegen is in den ban van Castricum en dat Heer *Hugo* gekocht had van *Matheus Doevensz.* (Geestelijke Goederen. Kantoor van Delft. Doos Charters Kennemerland en West-Friesland no. 8.)

Sint Nicolaesavont 1362. Een brief waarbij *Jan van Bloys etc.* verklaart, dat de 100 £ zwarte tornoysen die sijn getrouwen ridder en man Heer *Jan van Langerak* van hem in leen houdt na zijn dood zullen komen aan zijn zoon *Ghisebrecht van Langerak,* di hij heeft tjegens 's Heeren *zuster van Heukelum, die* sijn gesellinne was. (Hall. Leenk. no. 111. Register Bloys 1348—'80, fol. 75 v.)

Sondag na Sint Victor 1363. *Zweder van Abcoude* spreekt van Heer *Jan Heer van Hokelum* en diens dochter *Beatrix* en noemt deze „sijn nichte". Zij krijgt een jaarrente van 50 £. (Holl. Leenk. no. 78, fol. 50 v.)

7 november 1363. *Didderick Heer van Hoerne en Altena* verklaart ½ van 40 morgen land in „Slewijc" en ½ van 9 morgen in het gericht van Almkerk, toebehoorend hebbende aan *Hendrick van Hoekelum,* verkocht te hebben aan *Jan* heer *van Hoekelum* enz.

8 november 1363. Schepenen van Woudrichem oorkonden dat *Heijnrick van Hoekelum,* Heer *Willem van Rijswijck* ridder, *Brien van Weijborgh,* heemraden, gezamenlijk ten overstaan van richter en heemraden van Slewijc hebben overgedragen *aan Jan* Heer *van Hoeckelum,* grond behorende eertijds aan *Gillis van Ghellichem,* behoudens de lijftocht van de non *Claes dochter van Ghellichem.* (Alg. Rijksarchief, archief Altena, charters 38 en 39.)

1363 Op Sinte Andries Avont des Apostels (29 nov.) huwelijkse voorwaarden tussen *Ghisebrecht van Hoekelum,* knape en jonckvrouwe *Belya Roelofsdochter van Dalem.*

Mede zegelen o.a. *Jan* here *van Hoekelum, Otto van Hoekelum* ridders en *Heijnrick van Hoekelum* knape. (Drossaers, Archief v/d Nassauschen Domeinraad 1, band 2, reg. 623.)

22 mei 1372 tocht Heer *Jan van Renesse* zijn vrouw, vrouwe *Lisabeth van Hokelum.* (Holl. Leenk. no. 50, fol. 108,)

4 sept. 1382 Heer *Niclaes van der Merwede* heeft ghemaect met mijns Heeren hant vrouwe *Heijlwigis des Heeren dochter van Hokelem,* sinen wive, in recht douwarien ende lijftochten half die corentiende van Sliedrecht in sinen ambacht. Hier waren over alse mannen die Heer *van Brederode* ende Heer *Philips van Pollanen.* Ghedaen ten Berghe upten vierden dach van September anno LXXXII. (Holl. Leenk. no. 50, fol. 199, no. 1316.)

Saturdach na Aghate (= 5 februari) 1366 ontving Otto *Henrickszoon van Hoekelum* 16 morgen land in den lande van Arkel tot Oisterwijck hem aangekomen van zijn vader *Henrick.*

Bijschrijving op Sint Lucia (= 13 dec.) anno 1383, dan geeft de graaf dit land aan *Dirck van Hoekelum,* die het na *Otto* ontvangen had in vrij eigen, in ruil waarvoor Dirck nu 19 morgen opdraagt in het land van Houweningen. (Holl. Leenk. no. 50, fol. 99.)

Maendach na Sint Johannes Baptist 1385. *Gherit van der Woert* tocht zijn vrouw jonckvrouw *Sophie, des Heeren zuster van Hueckelom,* aan verschillende goederen ten dele leen van Voorne. (Holl. Leenk. no. 50, fol. 226 v.)

Hij tocht haar weer St. Mertijnsdach (11 nov.) 1387. (Idem fol. 255.)

Dirc van Herwijnen Heeren Jansz. werd beleend 1388 met het huijs tot Herwijnen enz. Eedt vernijet anno 1400. Tuchtigt zijn vrouw *Johanna* aan die halve tiende boven Wanderstege tot Petersstege toe. Hertrouwde 1401 met *Margriet van Giessen* zuster van *Gijsbert. Zij is* weduwe anno 1421 en hertrouwde vóór 1424 *Johan Hacke van de Pol.* (Leenregister Gelre, kwartier v. Nijmegen, pag. 465-467.)

7 mei 1400. Heer *Dirc van Herwijnen* tocht zijn vrouw, vrouwe *Johanna,* zuster ons getrouwen Heeren *van Hueckelum.* (Holl. Leenk. no. 52, fol. 383.)

± 1400. Aelbrecht Hertog enz. scheldt quijt *Jan van Hueckelum* en *Henric van Hueckelum* gebroeders en hoer knechts en allen die met hen schuldig zijn aan de dood van *Dirc Kuusts* die poerter (= poorter). (Holl. Leenk. no. 304 Memoriale 111 B M Cas. R. 1396-1404, fol. 33.)

Generatie VI. *Otto III* heer *van Heukelom.*

24 juli 1389. Bij deze zoen door *Floris,* bisschop *van Utrecht* en *Aelbrecht* Hertog *van Beijeren,* Graaf *van Holland* enz. tussen de Heer *van Arkel* en *Jan* diens zoon enerzijds en de heer *van Vianen* en diens vrienden anderzijds, over het gevecht te Vreeswijk komen. als partijgangers en magen der *Arkei's* o.a. voor: *Otte van Hoekelum, Otte van Hoekelum Gisbertsz., Johan* en *Henrick van Hokelem,* gebroeders. (Charters Arkel, Algemeen Rijksarchief, doos 52.)

Den Haghe 16 juli 1399. Tolvrijheid voor de *Heer van Huekelem* ende sine ondersaten. (Holl. Leenk. no. 304, fol. 59 vej so.)

8 december 1399. *Aelbrecht* enz. doen cont allen luden dat wij onsen getrouwen den Heere *van Huekelom* sculdich siin van scade ende verlies die hi mit sine magen ende vrienden die hi ons ende onsen lieven soon *(Willem) van Oistervant* ten dienste gevoirt heeft in onse reijsen op die Oistvriese enz. *300* Engelsche Nobelen, te betalen ½ Paeschen a.s., ½ Kerstavont (daarna. Den Haghe opten VII dach in December anno XCIX. (Holl. Leenk. no. 304, fol. 71 verso.)

15 december 1407. Verdrag van Hertog *Willem VZ* met Heer *Otto,* heer *van Heukelum ende tot Milligen* inzake de oorlog met Arkel (tegen Heer *Jan,* heer *tot Arkel* en *Willem van Arkel,* diens zoon). In deze acte worden als 2 van des Heeren magen van Heukelum genoemd: *Otto van Heukelum Henrickszoon* en *Otto van Heukelum Ghijsbrechtszoon.* (Holl. Leenk, no. 55, fol. 56 v., 57.)

Anno 1409. Belening van *Otto van Hoeckelum* met verschillende tienden door opdracht van *Claes van Zevender,* met -toestemming van diens zoon en leenvolger *Willem.* (Rijksarch. Utrecht, Handschr. 1875, Prob. L., fol. 24.)

Anno 1409. Belening van *Lijsabet dochter Heren Jans heere van Lyenden,* vrouwe *van Hoekelum ende van Millingen,* overmits dode *Dircs* Heer *van Lyenden* met de rottienden in 'de Mersche en nog andere tienden te Hirten en Heelsum. (Idem fol. 24.)

Generatie VI. *Dirk van Heukelom* heer *Janszoon* en zijn nakomelingen.

's-Hage 6 maart 1418. Bevelinge van het Casteleijnscip van den huze en slote te Gorinchem, dat gelegen is op ter Mer--wede op Heer *Johan van Vyanen.*

7 maart 1418. Bevelinge van het casteleijnscip van den huse en slote tot Gorinchem geheeten Goeden poort op *Dirc van Heuckelen.*

10 april 1418. Bevelinge van het casteleijnscip van den huse en slote van Loevesteijn, die *Lodewijck die bastaert van Holland* overgegeven had op *Dirk van Hueckelem.*

's-Hage 11 april 1418. Belofte van *Dirc van Hueckelem* als casteleijn van Loevesteijn.

N.B. Sedert 7 april 1418 lag *Philips van der Leck* bastaard, met een bezetting op slot Loevestein voor *Jacoba van Beijeren,* 'waarom hij o.a. de tol van Geertruidenberg in pacht krijgt, ingaande 8 dagen nadat de zoen tussen haar oom de elect met Dordt zal geschied zijn. (Bevelboek 5, Cas R, 22 juni 1417—1421, fol. 25, 23, 30, 30 v en 45. Zie Wapenheraut 1907.)

Woudrichem 24 januari 1419. *Jan IV* hertog *van Brabant* beslist in het geschil tussen „onsen geminden *Dirck van Hoekelem"* en *Philips van der Leck* bastaard betreffende hot casteleinschap van Loevestein. *Phîlips* zal het casteleijnschap overgeven op Groot Vastelavont a.s.) (Holl. Leenk. no. 59, laatste katern, fol. X v. en XI.)

Gouda 1 juni 1420. *Johan van Beijeren etc.* doen cond alle luijden, geeft geleide aan *Dirck van Hueckelem* met 10 personen of daer en binnen die onse ontseechde vyanden noch ballinge ons lands niet en sijn, om bij ons te comen daer wij sijn sullen, een goet vrij vast ende seker geleijde overalle in den onsen vrijlick te comen, te wesen, te merren en te bliven. (Holl. Leenk. no. 312, fol. 25 v.)

4 maart 1421 krijgt *Dirck van Heukelum* consent een welgeboren man als gewaerdrichter te stellen in zijn ambacht van Houweningen. (Holl. Leenk. Memoriale XI B.L. Cas R 1420 '21, fol. 53 v.)

Anno 1441. Donredach na Sint Mertijnsdach (11 nov.) ontfing *Dierick van Hoeckelem* alle sanden, zegenworpen ende aenvall die nu sijn off naemaels komen sullen in de Merwede, streckende van den lande van Altena tot Sliedrecht kercke toe.

Ao. 1448 op Sondach Reminiscere: bij overgifte wordt beleend *Aelbrecht broeder tot Naeldwijck.* (Holl. Leenk. 98. Leenboek Altena, boeck met de gespen, fol. 149.)

1448 (feria tertia p. Mathie) beleende *Reinoud van Brederode,* heer van Vianen: *Dirck van Hoklem met* enen weert, geheeten, 's Gravenweert, mit sine toebehooren en mit visscherije als hij van den heerschappe van de Goije toe behoert heeft te houden.

Als leenman vermeld: *1448* Sint Victorsavont tot 20 okt. 1461. (Leenboeken van Vianen no. 10, fol. 55 v.)

N.B. Belening d.d. 27 febr. 1448 ook vermeld in Arrh. Culemborg, reg. 1276.

8 maart 1473 (= 1474) erkent Karel de Stoute de belening met een weerd genaamd de „Coudenhovensche weert" voor *Dirck van Hueckelom Dirckszoon,* zoals zijn vader die gekregen had, als onversterfelijk leen. (Holl. Leenk. 118 Carolus A 1468—'76, fol. 6 v.)

11 januari 1475 werd *Ghijsbert van Hokelum* beleend met een weerd geheten 's-Grevenweert met toebehoren en visserijen, gelegen boven Culemborg, als hij van ouds van de heerschappij van der Goije behoord heeft, te houden. Zoals de oude brief (uit 1448) daar *Dirck van Hokelom* „sijn vader" met deze weerd beleend werd. (Leenboeken van Vianen, no. 9, fol. 144,)

N.B. Ook vermeld in: Archief Culemborg, regest 2082.

21 juni 1476 Belening van *Gijsbrecht van Hueckelum Dirksz, met de* „Coudenhovensche weert" of Corenweert enz., hem aanbestorven van zijn vader. (Holl. Leenk. 118 Carolus A, fol. 9.)

10 juli 1493. *Gijsbert van Huckelom* gaf een rentebrief over aan Heer *Dirck Stocken.* (Alg. Rijksarch., arch. Gorinchem, aanwinsten 1890-27 A, no. 5, fol. 46.)

4 juni 1494. *Aert Claesz* tuijcht als een hijlicxman, dat *Dirck van Huekelum* aen ende bijbracht in hilicsc'he voirwaerden, doe hi *Roelof van Dalem's* suster te wive hebben soude, dat hi XII mergen lants leengoed up Huekelem leggende had ende IIII morgen op Hoog Bloclant ende dat in de huwelijcxe voirwaerden bededingt was, storf *Dirck* voirs binnen 's jaers sonder wittige blikende geboirt bij *Marie Roelof's* voirsz. suster af te laten, so soude *Marie* mit hoeren goede uutgaen ende van *Dirc's* goede verbetert wesen 100 scilde ende storve *Dirc* tot eeniger tijt teijnden jaers, so souden alle sijn goeden leen ende erve, waer die gelegen sijn deelbaer sijn. (Idem, fol. 77.)

Generatie VII. *Jan III van Heukelom,* heer van Heukelom, vermeld 1409—1465 (?), gehuwd met *Bertha van Culemborg.*

Sint Martensavont in de Winter (11 nov.) 1412. Belening van *Alijt Willem Coenraetsdochter Jan's bastaerts wijff van Huekelum* met 7 morgen 1 hont in gericht van Gellinchem in Allanderrecht. (Inv. Nassau-Domeinen no. 8374, fol. 211 **v.**)

Op Palmzondag 1414 verklaarde Willem VI van Beieren dat hij met Heer *Otto,* heer *van Huekelem,* dien God genedich sij een verbond had gesloten tegen de hertog van *Gelre,* en de heer *aan Arkel* en diens zoon *Willem. Nu* treedt *Dirc van Hueckelem* op als voogd van zijn minderjarige neef *Jan* heer *te Heuckelem* en belooft eveneens om Willem VI te helpen. (Holl. Leenk. no. 309, fol. 166, 166 v. Zie v. Mieris IV, 322.)

Anno 1419. Belening van *Johan* Heer *van Hokelem ende Millingen* met de rottiende in de Mersche, de tienden tot Hirten, tot Heelsum in de Velue. Door doode sijnre moeder vrou *Elisabet* dochter wilneer (= wijlen) H. *Johan van Lienden en van der Lede.* (R.A. Utrecht Handschr. 1875 Prob. L. pag. 31.)

4 maart 1421. *Johan* Heer *van Hueckelem* zal zijn leen moeten verzoeken.

17 mei 1424. Belening van *Jan* Heer *tot Huekelum* met het huis tot Huekeïum enz., „zoals die Heere van Huekelem sijn veder dat bezat", (Holl. Leenk. no. 62, fol. 28 v. en fol. 48 v.)

nov. 1424. *Johan Heer tot Huekelem, tot* Lienden ende tot Millingen bekenne mit desen tegenwoordigen brieve dat ic *Dirck van Huekelem* mijnen lieven neve sculdich ben 1000 Vrancrijxsche oude scilden goet van goude ende gerecht van gewicht of payement dat daer goet voir is van mijnen oem *Dirck van Huekelem* seliger gedachten *Dirck* mijns liefs neven vader voirscreven van sijne broederscheijdinge voir welke 1000 scilden voirscreven ic *Dirck* mijnen neve voirn. geset hebbe ende zette mit desen tegenwoirdigen brief Rade ende goetduncken mijnen mage die hier nae bescreven staen *Dirck* mijnen neve voirsz ende sijnen erven mijnen weert geheiten den Koudenhovenschen Weert of den Corenweert mit Keetersweert ende mit allen des voirscr. weerden toebehooringe, niet vuijtgescheijden, alsoe mij die weerden toebehoeren. Behoudeliken mij mijne heerlicheiden, tienden ende uptogen van den weerden, van de visscherijen in der Lingen tusschen den Hoofdijc ende die Lingen mit den ackeren, mit weijden, mit grienden, mit riede, mit steenplaetsen ende die gelegen seijn tegen Vrieswijc in mijnen lande van Huekelum.

Welke weerden voirscreven *Dirc* mijn neve voirgenoemd ende sijn erven hebben ende gebruijcken sullen in rechten broederscheijdinge ende in verder erfnisse tot sijnen nutscap ende oirbaer thent dier tijt toe dat ic of mijn erven *Dirck* mijnen neve vairs. of sijnre erven — gebraech sijns — gelevert ende wael betaelt hadde in sijn vrij seker behalt 1000 Vrancrijxse oude scilde der munten voirscreven of payement als voirn. is up Sinte Pietersdach ad Cathedram 14 dagen voir of na onbegrepen binnen der stat van Utrecht of binnen der stat van Dordrecht of binnen der stat van den Bussche welke een stat voirscr, *Dirck* mijn neve voirg. of sijn erven daer af kiest, Met sulken voirwairden als ic of mijn erven *Dirck* mijnen neve voirsz. of sijnen erven dat voirsz. goet af loesenen wil soe sal icket of mijn erven, waer ic niet, hem of sijnen erven, waer hij niet, ½ jaer te voeren zeggen of doen seggen. Ende soe sal ic mijn erven waer ic niet als dan *Dirc* mijnen neve voirs. of sijne erven waer hij niet up St. Pietersdach ad Cathedram daer naestvolgende of binnen der tijt als voirscr. is die voirsz. **1000** Vrancrijxse scilden of payment hoere weerden in den tijt der betaling betalen ende commer vrij leveren in sijn seker behalt binnen een van den drieen steden voirsz. die *Dirck* mijn neve voirsz. ofte sijn erven waer hij niet daer of kiesen zullen. Ende hiermede soe sal ic of mijn erven waer ic niet als dan mijnen weert voirgenoemd van *Dirck* mijnen neve voirs. of van sijn erven waer hij niet geloest, ende gevrijet hebben bzhald die *Dirc* mijnen neve voirgen. of sijn erven die voirledenre jair scharem (?).

Mede soe zijnt voirwaerde oft sake waer dat *Dirck* mijn neve voirscr. tot eniche tijt aflijvich worde sonder blijvende wittachtige geboirte after hem te laten soe souden dese voirsz. weerde, guede ende bruederscheijdinge *Dirck* mijns neven voirscr. alsdan vrij weder commen an mij of an mijnen rechten leenvolger, beheltlic joncvrouwe *Zweder, Dircx* mijns nevenmoeder voirscreven hoere lijftochten aen de weerden ende gueden voirscr. te gebruijcken alsoe lange als zij leeft.

Ende want ic *Johan* Hr. *tot Huekelem* voirsz. dese voirscre-

ven broederscheijdinge of erffscheijdinge mit *Dirck* mijnen neve voirgenoemd vriendelic ende maechlic overdragen bin bij mijnen lieven maghen alse

Dirc van Lyenden Heer tot Hemmen,
Heer *Otten van Haeften* ridders,
Jan van Langerack,
Otto van Huekelum,
Goessen van Lienden,
Roelof van Dalem,
Coen van Oosterwijc,
Dirck die bastaert van Hoekelem,
Geryt die bestaerd van Ackoyen,
Brustijn die bastaert van Ackoyen,
Johan die bastaert van Huekelem,
Otto Henricks's bastaertsz van Huekelem, knapen

ende meer goede mannen die dese voirs. broederscheijdinge ende erffscheijdinge mit goeder overdrachten mede hebben helpen dadingen bij onser twijer consent ende wille soe hebbic *Johan* Hr. *tot Huekelem* voirgenoemd in goede trouwe voir mij ende mijnen erven *Dirck* mijnen neve voirsc. ende sijne erven dit voirgenoemde goet te waeren ende hun dair in te stercken ende te houden in allen manieren als voirscreven staet ende hun des niet te verbreken noch laten verbreken in eenigerwijs ende alle punten voirscr. sonder argelist.

In oirconde ende stedicheijt deser broederscheijdinge ende erffscheijdinge voirsz. soe heb ic *Johan* Heer *tot Huekelem* voirsz. mijnen segel an desen brief gehangen.

Gegeven in t jaer ons Heeren MCCCC vier ende twintig des Donredachs na Sinte Mertijnsdach in den winter. (Holl. Leenk. no. 118 Cap. Asperen, Hueclem, Lederdam, Schoonrewoerd, fol. 6.)

's-Gravenhage 9 april 1436. Philips de Goede oorkondt de belening van „onsen getrouwen" *Jan van Arkel,* Heer tot Hueckelom, met alle leengoederen die hij van de grafelijkheid van Holland en van de hofstat van Arkel houdt. (Holl. Leenk. no. 114, fol. 44.)

14 maart 1451. „Wij *Jan van Arckel* Heer tot Hueckelem", oorkondt de belening van *Adriana Hendrick Aernts bastaertsdochter van Hueckelem* met 2 morgen op Oisterwijck. Goed erfleen ten Zutphense rechten. Ten overstaan van *Adam van Hueckelem* en *Jan* den bastaerd *van Hueckelem,* onse mannen en lieve neven.

Haar man *Barent Jansz* doet hulde 23 april 1468 na Paschen ten overstaan van *Anthonis Michielsz (van Eversdijck)* als stadhouder van Karel grave van Charolais. (Holl. Leenk. no, 117 B. Inliggend deeltje fol. 1 v.)

13 maart 1456. Alzoe *Jan van Arckel,* Heer van Hueckelem, van weghe mijns genadichen Heeren 's Hertogen van Bourgondië enz. gedachiet geweest is tiegens den procureur-generaal van Hollant mijns genaden Heeren een werven, ander werven, derde werven ende vierde werven om alle voldoen gelijc dat blijcken mach bi den oepenen brieven mijns genadighen Heeren enz. Dagvaarding wegens vals munten!

Daar *Jan* niet compareert wordt: „den voirs. *Jan van Arkel* gebannen vuijten landen van Hollant, Zeelant ende Vrieslandt die te ruijmen binnen derden dage ende tot ewigen dage daer vuijt te blijven op sijn lijff, wijzende voirt alle sijn goede roerende ende onroerende verbuert te wesen tjegens den voirs. mijn genadich Heeren. Aldus opten XIII dach van Meerte ao XIIII^{c}LV.

Presentibus Lannoy, Treslong, Cats, Eijcke, Michiels, Mije, Ruijchrock. (Hof van Holland no. 404, fol. 157 acte 137.)

Generatie VI?: *Otto Ottenzoon van Heukelom* en zijn nakomelingen.

8 februari 1414. *Otto van Huekelem Heeren Ottensoen van Huekelem* beleend met de tienden van Ravenswade (13 morgen land) zoals Heer *Otto van Huekelen* te houden plach.

Geeft dit leen in medegave aan *Heilwich* zijn dochter met *Werner van Heese.*

28 febr. 1453 werd *Alarda van Heese,* dochter van *Werner,* beleend.

(Beelaerts v. Blokland, Stichtsche en Gaesbeeksche leenen, uitg. Ver. Gelre.)

29 mei 1416. Schepenen van Waelwijc verklaren dat *Otto van Hoculum* als momber van joffrou *Agnezen sijn wijff Heeren Lambrecht Millincxdochter* opdraagt erfenisse, erftijns ende have in Waelwijc. (Taxandria, jrg. 1904, pag. 37.)

28 april 1467. Belening van *Otto van Huekelem van Rumde* 40 morgen lants op Hokelem geheten 't Rubroeck: 0. Herwijnensche Vliet, W(est) Broeckvliet, Erfleen zoals hij het van den Heer van Hueckelem hield.

N.B. Registratie van een oudere belening. (Holl. Leenk. no. 117 B, Charolais, fol, 73.)

7 april 1472 (= '73). Beleend *Adam van Hueckelum* met een huijs, ende hofstad binnen Hueckelum geheiten Leijenberch met den Rubroeck ende lande daer toe behoorende groot wesende ± 40 morgen, gelijck hem bij dode van *Otto* van *Hueckelum* sijnen vader mit recht is aenbestorven. Dit leen zal mogen komen aan *Aleijd* sijn getrouwede dochter (Holl. Leenk. no. 118, fol. 4.)

19 september 1475. Karel de Stoute als Heer van Heukelum, voor zijn leenmannen compareert *Adam van Hueckelum* draagt op t/b. van zijn dochter joffrou *Aleijf van Hueckelum,* gehuwd met *Johan van Waerdenburch,* een huijs ende hofstad binnen Huekelum geheijten Leijenberch mit den Rubroeck ende den lande daertoe behoorende ± 40 morgen land.

Confirmatie door hertog Karel van Bourgondië op 8 December 1475. (Idem fol. 8 v.)

Generatie VIII. *Otto IV van Heukelom,* heer van Heukelom.

12 juni 1481 (St. Johansavont decollatio.). Is een huwelijk gededingt ende gesloten (tussen) den Welgeboren Joncker *Ott van Arckel* Heer tot Heuckelum die tot een echte bedgenoot ende wijve hebben sal die geboortige jonckvrouw *Walraven dochter tot Weerdenborch* in voirwaerden ende manieren hier na beschreven. Te weten dat de geboortige *Gerard* Heer *tot Weerdenborch* erfhofmeester des lants van Gelre met joffr. *Walraven* voorgen. sij n sus ter mijnen jonckeren 'voirs. in rechte medegave en hijlick goed geven sal 2000 Rijnse die men noemt slechte comans ofte currente guldens binnen sjaers na St. Thomasdac'h naestcomende enz. (regeling betaling voor geval leen niet gelijk komt) nog binnen s jaers na overlijden van *Gerrit's* oom *Walraven van Brouchuijsen ende van Weerdenborgh* indien deze oom echte blijckende blijvende geboorte naliet 1000 Rijnse guulden en indien deze zonder kinderen stierf 2000 R. gld. Stierf *Gerrit* Heer *tot Weerdenburch* zelf zonder wettige geboorte na te laten, dan erft Walraven.

Jonker *Otto van Arkel,* heer voors. zal de eerste 2000- terstond na de betaling beleggen bij raede en goetdunken van *Gerard* en de vrinden van *Walravine.* Sterft *Otto* zonder kinderen dan zal jonkvr. *Walraven* uitgaen met haar ingebracht goed.

Binnen sjaers na den bijslaap zal Otto haar 200 R. gld. sjaers ten lijftocht maken.

Bezegeld door Otto *van Arkel,* Heer tot Heuckelum; *Jasper* heer tof *Culenborch, te* Weerde: *Henrick van Culenborch* minen lieve geminde neve; *Hubert de bastaard van Culenborch* minen lieven natuerlicken oame

en als dedingsluden der huw. voorw.: den Edelen *Everwijn sone tot Culenborch;* mijn l.g. oom *Johan van Weerdenborch; Sweder bastaard van Cuijlenborch,* mijn lieve neve en *Vrederick Breen* mijnen schout tot Hokelum.

Dedingsluden van Gerrit van Weerdenborch: den Eerweerdigen in Gode Heer *Anthonis van den Plancken,* abt tot St. Marienweert; Heer *Henrick van Ranst,* Heer tot Boxtel ende Kessel; Heer *Gerart van Vlodrop,* jonge erfvoocht tot Reminde, amptman in Boemel en Tielreweerde, ritter, ende *Henrick van Doorn,* borgemeester van Bommel, ende daertoe mijnen lieven oem *Johan van Haeften, Willem die Cock* ende *Phílips van Haeften* minen lieven neven. Noemen omgekeerd *Gerrit v. W.:* onsen lieven neve ende swager.

(R.A. Utrecht Handschr. 332 11, v. Buchel-Booth LXI, fol. 208 v-209 v.)

11 juni 1486. *Otto van Arckel ende van Hueckelum* vraagt en verkrijgt belening met de heerlijkheid van Hueckelum. Hij verklaart o.a. dat deze heerlijkheid ± 200 jaar in het bezit zijner voorouders was, maar ten tijde van het leven van *Jan,* zijn vader, door Hertog Karel was geconfisqueerd verklaard (zie Hof v. Holland, dit was geschied wegens' onrechtmatige muntslag), Hij wordt nu beleend. Hij tocht zijn vrouw joncfr. *Walraven van Weerdenburg* op *12* juli 1486.

Ten overstaan van Jan van Rietvelt, Mr. Jan van Schoonhoven en Daniël van de Merwede. (Holl. Leenk. no. 120, Arkel, Putten en Strijen, fol. 14.)

5 november 1488. *Claes van Hoeckelum* „onse neve" krijgt ten vrij eigen een viertel lands in het land van Montfoort, belendend *Jan van Os en Wouter van den Hoeve.* (A.R.A., Leenhof van Vianen no. 12, fol. 58.)

Onbekende *Van Heukelom's.*

Hedikhuijzen 3 morgen uit 20 morgen, beleend 2 aug. 1468 *Stijne Matthijs Rengerssoensdr.* Naderhand verlijt 11 mei 15 17 *Jan van Heukelom.* Na doode van haar vader *Jan* werd beleend *Willemijne Jansdr van Heukelom,* hulder haar man *Pieter IJpelaar* „de jonge" 12 Maart 1550 (= 1551). (Holl. Leenk. no. 104, fol. 10.)

31 aug. 1534. *Lodewijk Dircksz van Hoeckelum,* oudt omtrent XXXVI jaeren, tuicht dat hij 8 jaer geleden verhuurde aen Jacop Aertsz een boomgaerd mitten grienden daer toe behoirende geleghen in Hoeckelum, genoemd „onse Lieve Vrouwe boomgaert" voor 6 scilden 's jaers enz. (Rechterlijk Archief Gorinchem,' aanwinsten 1890—27A, no. 37, fol. 95.)

Generatie IX. *Gerrit van Arkel,* heer van Heukelom.

16 juli 1537. Joncfr. *Margriet van Praet,* vrou tot Heukelom, Merwede en Amersoyen, met consent van den Edelen Welgeboren Jonckheer *Gherit van Arkell,* Heer tot Heukelom en' Ammersoyen, hoir man, machtigen Maliaert Cortwijk en Daniel Mars uit haren naam afstand te doen enz. van alle recht en toezeggen aan een harnesse liggend in Vuerenambacht, gehouden van de burch van Vueren en op alle recht dat zij heeft op de Tol van Brugge gehouden van de hoghe en moegende Vrouwe die Gravinne van Vaudelinez van hare tolle van

Brugge ten behoeve van *Franchoys van Marbais,* schiltcnape, oudste zoon van mijnheer *van Marbais* haer neve enz. (Protocollen vierschaar 'Gorinchem 1528.)

Gerrit bastaard van Arkel, drossaard te Amerzoyen.

19 mei 1552. *Gheryt van Arckel* gehuwd met joffr. *Catarina van Lier,* tevoren weduwe van *Jan van Herlaer.*

(Hof v. Holland no. 524, acte 22, Algemeen Rijksarchief.)

Jonker *Gerit bastaard van Arckel* drossaard tot Amersoyen (Idem no. 529, acte 3, fol. 326,)

8 juli 1560 quam *Gherit van Arckel,* drossaerd van Ameroy, kende ende sijde dat juffrou *Anna van Eijndmer,* weduwe wijlen *Andries van Lyer* moeder van wijlen zijn huijsfrou saliger als oude moeder uten name ende van wegen zijn kynderen die hij heeft bij wijlen jonffrou *Katherijne van Lyer* zijn huijsfrou was. Accoord inzake een betaling.

(Vestbrieven Breda R 465, fol. 107 v.)

12 december 1564. Jan Cornelisz van Nyspen, schepen van Princenhage, verkoopt ten behoeve van *Ursula* en *Cornelia van Arckel,* dochters van wijlen *Gherit van Arckel* en wijlen Jonffrou *Katherijne Andries van Lyer.*

(R *714,* Princenhage.)

Generatie IX: *Walraven van Arkel,* heer van Heukelom.

28 september 1552. Verklaring voor schepenen, van 9 respectabele inwoners van Gorcum op verzoek van Heer *Walraven van Arkel,* heer tot Heukelom, Weerdenburch enz., dat men alsoe lange als henluijden gedenct d'oostenzijde van der stede van Gorinchem gelegen over de haven binnen Gorinchem gemeijnlick genoemt heeft ende noch dagelicx noempt te wesen uit graeffschap van Benthem ende dat zij luijden hoiren ouderen mitsgaders andere oude luijden in hoir deposanten, jeugd tselve oick alsoe hebben hoeren noemen. Oick dat die inwoenders van de Westzijde van de haven der voirs. stede somtijts in Vastelavontspelen plaegen in den wan (1) te steecken tegens die van de van d'Oostenzijde over de haven voern, die zij noemden te wesen 't graeffschap van Benthem zoe voerschreven staet.

Ende worden in zulcke speelen ende andere de Westenzijde van de haven voirn. genoemt Groot Gorinchem enz.

(Algemeen Rijksarchief, schepenprotocol Gorinchem F XIV no. 13, fol. 398.)

9 september 1569. Vrouwe *Katharina bastaarddochter van Gelre,* weduwe en douwagiere van Weerdenborch en meer, zoe over haar zelve alsmede als wettige curatrix van Joncker *George van Arckel* Heer tot Amerzoede, en van Joncker *Geryt van Arkel,* gebroeders, oick van Jonckvrouwen *Anna, Walravina* ende *Heijlwich van Arkel,* gesustere,

eischt op alle papieren, cedullen, zegelen, kofferen ende kisten enz. uit de nalatenschap van zaliger Heer *Jan Gheritsen* in zijn leven canonnik van de capitelen deser stede (Gorcum) enz. (Idem F XIV no. 17, ongefolieerd.)

Generatie X. *Otto V van Arkel,* heer van Heukelom.

4 oktober 1557. Uitstel ten behoeve van Joncker *Otto van Arckel* inzake het verheffen van zijn lenen na overlijden van *Walraven* zijn vader. *Frederick Torck,* Heer van Hemert en *Nicolaas Vijgh,* amman van Neder-Betuwe voogden van de onbejaerde kinderen van Heer *Walraven van Arckel, in*

leven Heer van Weerdenbutch, Ammerzoyen enz., nu ongeveer 1½ jaar overleden „bij ongeluck ende quade fortune van watere onnoeselijck is afflijvich geworden". Otto, de oudste zoon „maer omtrent vijfthien jaer", hem bestierf de stadt, lande ende heerlicheijt van Hueckelum, waarover proces loopt. Krijgt uitstel van het relief van de leenheer.

(Holl. Leenk. no. 128, cap. Arkel, Heukelom, Leerdam Altena, fol. 2 v.)

Op 14 juli 1558 compareert Joncker Otto van *Arckel*, Heere tot Heuckelom, geassisteerd door Mr. Elbertus Leoninus, vraagt belening met Hueckelom en Leijenburch. Beleend met Leijenburch 14 aug. 1558, doet zelf leeneed 5 april 1565, Omtrent Heuckelom en het proces met de procureur-generaal en wijlen Heer *Walraven* nog niet beslist.

(Idem, fol, 3 v.)

13 maart 1566. Huwelijksvoorwaarden tussen Jonker Otto *van Arckel*, Heer van Hueckelum, en joffrouw *Maria van Immersele.*

Huwelijk beraamd door Edelwelgeboren Jr. *Charles van Arckel*, heer tot Weerdenburch, Hien en Neerijnen, en d'Edele Joncker *Wessel van don Boetselaer,* vrijheer tot Asperen en Langerak, en d'Edele Jr. *Rutger van den Boefselaer*, Heer v. d. Cornes, en d'Edele *Goessen van Varick*, drossaet te Vueren, zijnde allen vanwege Jr. *Otto van Arckel* vrij bannerheer van Heukelum en Leijenburch, ter eenre en d'Edele erentrijcke vrouwe *Maria van Dale*, d'Edele Erentveste Joncker *Dirck van Grevenbroeck, Heer* van Venloen, en d'Edele *Florys van Bucholt*, Heer van Tongerloo, vanwege joncfr. *Maria van IJmerseele,* nagelaten dochter van wijlen Jr. *Philiberf* Heere *van IJmerseele,* Wommeleghem, Ithyem, borchgrave tot Aelst, ten andere enz.

Confirmatie door het leenhof 5 april 1565 H.v.H. (= 1566.) (Holl. Leenk, no. 130 cap. Sticht, Gelre, Asperen, Heukelom, Althena, Woerden, fol, 14 v.)

10 april 1568. *Johan van Rossum* verzoekt namens Ed. Welgeb. ende erentrijcke vrouwe *Katrijna van Gelre basf.*, wed. tot Heuckelum en Ammerzode ende douairiere tot Weerdenburch als oude moeder, mitsgaders, Jr. *Charles van Arckel*, Heer tot Weerdenborch ende Nederinen, als „swert ohem" van haer beminde en lieve nichte" (= hier: kleindochter) jonckvrou *Maria van Arckel*, onmondich kint ende eenige nagelaten dochter van wijlen *Otto van Arckel*, Heer tot Hueckelem en Leijenburch, hun overleden zoon en broeder, gestorven tot Hueckelum opten zeven en twintichsten dach in Juny in den jare seven ende sestich letstleden.

Opdracht tot aanvrage belening van heerlijkheden van Heukelum en Leijenburch 10 April 1568 stilo Communis. Volgt de belening door koning Philips 11 op 14 april 1567 H.v.H. (= 1568.)

Hulder was haar oom *Jorys van Arckel*, Heer van Ammersoyen. (Holl. Leenk, no. 131, fol. 14, 15.)

Extract uit het testament van *Otto van Arckel* betreffende de lijftocht van *Maria van Immerseel* voor schepenen van Heukelom. Ingeschreven voor het leenhof 20 mei 1568, gepasseerd te Heukelom 27 juni 1567. Zij krijgt 1000 Car. gld. sjaers, stierf haar dochter dan alles ten ware zij hertrouwde, dan 1500 sjaers. (Holl. Leenk. no. 131, fol. 25.)

Hulde voor Heukelom 22 juni 1568 door *Vincent van Lockhorst.* (Holl. Leenk. no. 131, fol. 28 v, 29.)

Generatie XI. Kinderen van *George van Arkel* en *Anna van Lokhorst.*

Anno 1587. Lijfrente van Otto *van Arkel,* zoon van *Joris Juriaen van Arkel,* Heer van Amersode, geteelt aan joncfrouw *Anna van Lochorsf,* oud 1 jaar.

(Tresoriersrekeningen Leiden van 1593, fol. 388 v.)

10 februari 1601. Vrijgeleide gegeven aan Demoiselles *Anna van Arckel* en *Catharina van Arckel,* ± 12 jaar oud, om in Mons de taal te gaan leren.

(Rijksarchief Brussel. Papiers d'Etat enz. no. 1879.)

10 juni 1620. De Heer *tof Ammerzoden* in zijn privé, mitsgaders als voogd van de nagelaten kinderen van zijn zuster zaliger, geprocreerd bij den Heere *van Gent*, enz. Bezetting.

(Gorinchem, aanwinsten 1890, no. 27b, deel 9.)

Generatie X: *Elisabeth van Arkel* (1 536 — 16 171).

14 september 1596. Belening van juffr. *Elisabeth van Arckel,* bij overlijden van joncfrouwe *Maria van Arckel* „haar nichte" met: 1° heerlijkheid, stede, slote ende landt van Hueckelom; 2° huis, hofstede en goed van Leijenburch.

(Holl. Leenk. no. 139 Hoge Overicheijd C 1596—'99, fol. 31.)

24 juni 1607. Joffr. *Elisabeth van Arckel* transporteert 1° heerlijkheid. stede, slote ende land van Heuckelum (open poort' voor de leenheer), 2° huis en hofstad van Leijenburch ten behoeve van haar enige zoon Jr. *Thomas van Thiennes,* heere van Caestre, Rumbeecke enz., met voorbehoud van haar lijftocht. Daarna belening van *Thomas van Thiennes.*

(Holl. Leenk. no. 140. Hoge Overicheijd D. fol. 271.)'

§ 2. Aantekeningen betreffende de tak der heren van Ackoy.

(uit de gegevens van J. P. de Man).

18 juni 1312. *Dicleric van Harlare* draagt huis en hofstede van der Ameijde op aan bisschop Guij en ontvangt het weder in leen. Bezegeld door *Harbaren van Arkel* (als eerste zegelaar), voor *Ghisebrecht van IJselsteijn* e.a.

(Regesten Bisschoppen Utrecht no.. 320.)

Gorinchem 28 mei 1353 (Dinsdach na den H. Sacramentsdach). *Gijsbrecht Jansz van Dalem* beleend met 6 morgen lands gelegen in het gericht van Beest, tussen de Linge en den Hertog van Gelre en Heer Henric Cock en Ghijsbrecht de Groete Brustlijns na overlijden van zijn vader *Jan.* Draagt nu de 6 morgen op waerna wordt beleend Heer *Otfo van Huekelum Herberenssone* enz.

(Holl. Leenk. no. 90 Voorne, fol. 85.)

11 november 1363 (St. Martynsavont in den winter). *Otto* Heer *van Arkel* verlijdt zijn neef *Otfen van Hokelem Herbarensz.* met het erfleen van een korentiende in gerigt van Borchmalsen en een koppeltiend gelegen aan de kant van Buurmalsen. Borgen: de gemeene poorters van Gorinchem en Leerdam. Getuigen: *Herbaten wan Liesvelt* ridder; *Floris van Dalem* cnape, *Henrick Cnobbout,* idem,

(Kron. Hist. Gen. 1852 p. 293. Uit archief Matenesse.)

Brielle 30 juni 1369. Acte gegeven door Mechteld vrouwe van Valckenborch ende Voorne ten overstaan van o.a. Heer *Otten van Hueckelum Herberensz.,* als leenman.

(Holl. Leenk, no. 49, cap. Z. Holland, fol. 38.)

8 april 1370. *Otto* Heer *van Arkel, Johan* Heer *van Cuijlen-*

burgh en van de Leck, Gijsbrecht Heer *van Vyanen en van den Goye, Henrick van Vianen,* **heer van** Ameijde, met *Heilwig van Herlaer,* vrouwe van dat land sijn wijf, *Otto van Heukelom,* heer van Akkoy, en *Gerrit van Rijn,* **oudste zoon** van Rijn, oorkonden betreffende een watergang in hun landen. (Kemp, Beschrijving van Gorinchem en leven der heren van Arkel, uitg. 1656, pag. 103.)

15 augustus 1371. Wij Godert van Loen, Heer van Heinsburch, doen cond enz. betr. de verkoop aan Heer *Otto van Hokelem* „ons huis ende Heerlicheit van Ackoye met gerechte, hoge en nedere, tienden enz. en zoals onse vrouwe moeder dit besat", houdt het te leen van vrouwe Machtelt van Valkenburch, Voorne enz.

Hierna volgt de belening door Mechteld van Heer *Offo van Hokelem* „onse lieve zwager" tot recht erfleen. (N.B. Vgl. Arch. Cuiemb. reg. 237-239.)

Volgt: 2 mei 1417 opdracht door *Marcely van Hoekelem van Ackoye* met huis en heerlijkheid aan Hertog Johan van Beijeren, elect van Ludick, ten behoeve van *Johan van Hoekelum van Ackoye,* haar broeder, waarna belening van deze volgt.

Johan draagt het daarna weer op aan de Hertog, die er nu mee beleent Heer *Hubrechf* Heer *tot Culenburch* en ter Leck, tot een recht leen.

(Holl. Leenk. no. 90 Voorne,, fol. 102 v.) N.B. Vgl. Archief Culemborg, reg. 636-638.

maart 1385. *Harper van Ackoyen* verzocht van minen Heere in den Haghe dat huus ende heerlicheijt van Ackoyen omtrent Mertinus 1385.

(Holl. Leenk. no. 50, fol. 228 v.)

Rotterdam 15 juni 1386. Vidimus van een brief van Hertog Aelbrecht. Aelbrecht enz. doen cond: „dat wi verliet hebben ende verlien met desen brieve *Herberen van Huekelem* Heer van Ackoyen dat huus ende heetlicheiden van Ackoye enz., zoals Heer *Otto van Heukelom,* Heer van Ackoy, zijn vader dit hield van de vrouwe van Voorne.

(Holl. Leenk. no. 49, fol. 46 v.—47. Zie ook Holl. Leenk. no. 50, fol. 236 v. en v. Mieris III p. 445 en Archief Culemborg, reg. 319.)

's-Gravenhage 1391 Sonnendach na St. Bartholomeus. Aelbrecht enz. Doen condt allen luden dat wi jonffrouwe *Jan van de Merwede Walraven wijf van Ackoge,* verliet hebben ende verlijen mit desen brieven versoecs van alsulcke goede als Heeren *Willem van de Merwede* **van** ons plach te houden ende gheleghen is in den lande van Huesden ende dat vrouwe *Nella van Houweningen* hoer lijftocht an houdende is, duerende een jaer en dach na volgende Nellen doit voirsegt.

(Holl. Leenk. no. 303, 11 Memoriale B.D. cas R 1390-1396, fol. 26 v.)

14 januari 1398. Registratie van een oude belening van Warmond door *Jan* Heer *van Arckel* en Pierrepont aan „zijn neve" Heer *Jan van der Woude* ten overstaan van *Herberen van Huekelum* heer *van Ackoy en Arnt van Sconauwen* „onse neven".

(Holl. Leenk. no. 124 Capt. Noord-Holland, fol. 9.)

19 juni 1398. *Walraven van Hueckelum van Ackoye* ontvangt 20 scilde sjaers ten behoeve van zijn vrouw Joncfr. *Janne van der Merwede,* dochter van wijlen Heer *Willem van der Merwede.* Deze rente zal na *Walraven's* dood versterven op *Otto,* zijn oudste zoon.

(Holl. Leenk. no. 52, fol. 289.)

16 september 1403. Gheleide voor *Walraven van Ackoye* duerende tot Vastelavont naestcomende.

(Holl. Leenk. no. 305, fol. 44.)

17 augustus 1420. Johan Hertog van Beijeren enz. erkent schuldig te zijn aan joncfrou *Katherinen van Hoekelum en van Ackoye 2300* overlandsche Rijnss gulden. Hij belooft dit binnen een jaar na dagtekening van de brief te betalen.

(Holl. Leenk. no. 312 Memoriale BR, fol. 12.)

Anno 1421. „Van bontmere utgegeven" in den eersten utgeg. en betaelt bij mijns genad. Heeren bevele (= op bevel van de elect Hertog Jan van Beieren) gesent worden voir *Offen wijf van Akoye mijns Heeren dochter* als sij bruijt was.

(Aant. Van Naerssen, uit Thesauriersrekeningen v.d. Grafelijkheid.)

1 augustus 1423. Johan van Beijeren zoon van Henegouwen enz. beleent *Yolenfe van Gaesbeek,* vrouwe van Culemborg „onse nichte" met slot en heerlijkheid van Ackoye na opdracht door *Johan* Heer *van Culemborg* op gelijke wijze als Heer *Hubrechf van Culemborg* het hield, *Jacob* Heer tof *Gaesbeek* verkoopt het zoals zijn lieve zuster *Yolente* vrouwe *van Culemborg* het kreeg.

(Holl. Leenk. no. 93 Voorne, fol. 76 v.)

13 januari 1426. *Johan van Arkel,* heer van Pierpont en het land van Mechelen, verleijdt zijnen neve *Jan van Huekelem van Ackoye* bij doode van diens vader *Herbaren van Hoekelum* Heer van Ackoye met „den grooten korentiend te Borchmalsen en den koppeltiend in den lande van Buren". Getuigen: Gijsbert van Dyemen en Hubert van Soelen.

(Kron. Hist. Genootschap 1852, pag. 293-294,)

6 juni 1427. Accoord tussen de stad van Gouda en de luden van Zevenhusen en onse geminde Joffr. *Johanna van Merwede Walravens wijff van Ackoy en Jan van Hodenpijl* ten andere, betreffende hun tienden in Sevenhuijsen waarvan ¾ aan *Johanna* behoort en ¼ aan *Jan van Hodenpijl.* Door Hertog Willem VI gegeven te Den Haag 10 september 1407 en nu door *Jan, van Harlaer van Merwijck* getoond.

(Rijksarch. Utrecht, handschr. Buchel 314, fol. 122.)

19 september 1428. Arnold hertog van Gelre enz. beleent *Wilhelmina van Ackoye,* echtgenote van *Gijsbert Pieck,* zijn raad, met: 1° huis, hofstede en 4½ morgen lands en een uiterwaard tussen Linge en de Weerdsche Molen: 2° 15 morgen onder Beesd (de Weerdenberchse kamp); 3° 4 morgen in 't Nijelant naast Willem van Brakel; 4" met den grooten tiend in Borgmalsen; 5° koppeltiend in het land van Buren: 6° de wind te Enspijck. (Kroniek Hist. Gen. 1851, serie 2, pag. 143. Uit archief Matenesse.)

3 mei 1482 (Memorie sterfdata). *Joanna van Accoy* ministra onses huijsen. Klooster St. Cecilia te Utrecht.

(Matthaeus, Fundationes, pag. 286.)

23 febr. 1486. *Nella,* weduwe van *Walraven van Ackoy, Steven van Nijevelt* als man van zijn huisvrouw jonckvrouw *Heijlwich* en *Meijntha* dochter van *Walraven (van Ackoy)* dragen voor het gerecht van Lederdam op aan Johan Heer van Montfoort de eigendom van 6 morgen land Nystadewijck, onder dit gerecht onder bepaling, dat *Nella* het goed levenslang mag bezitten. Betaling 1 ouden zwarten sjaars.

(Fruin en de Bussy, Archief Heeren v. Montfoort, reg. 680.)

(Wordf vervolgd.)

KORTE MEDEDELINGEN.

Enige opmerkingen over de genealogie Bicker.

Volgens Elias' De Vroedschap van Amsterdam, blz. 170, is *Pieter Bicker Meeus Doossenzoon*, geboren omstreeks 1430 en overleden kort vóór november 1476, gehuwd met *Ael Duynen*, dochter van *Albert de Veer*. In een noot achter het artikel (o) licht Elias dit toe met de mededeling dat volgens het MS. Schaep, in het familiearchief Backer, *Ael Duynen* de dochter was van *Jan Eggert Petersz.* en *Machtelt Clementsdr. Hij* toont dan aan, dat Schaep zich vergist moet hebben en dat het door hem gestelde niet juist kan zijn in verband met het generatieverschil dat op die manier zou ontstaan. Tevens haalt hij hierbij aan de genealogie Bicker uit het „Annuaire généalogique des Pays-Bas" van 1874 waarin zij een dochter van *Albert de Veer* genoemd wordt.

Bij het samenstellen van de nieuwe inventaris van het archief Bicker in 1956 van de kundige hand van Mejuffrouw Dr. 1. H. van Eeghen is deze noot blijkbaar door de schrijfster vergeten, wast in de achter het boekje geplaatste fragmentgenealogie komt *Ael Duynen* wederom voor als *Ael Jan Eggert Pietersdr.*

Deze fout is daarom zo merkwaardig omdat zij berust op een uiterst geraffineerde vervalsing die in het Bickerarchief berust, maar waarvan de betekenis ook aan Elias was ontgaan.

Wat is namelijk het geval? In de oudere inventaris, uitgegeven in „Verslagen omtrent 's Rijks oude Archieven" (1914), komt onder no. 104 voor „Bewijs van *Magteld Pieter Bickersdochter*, dat haar moeder was *Alijd Jan Eggertsdogter* 1464 vide Scheepenboek (lees: „Schaepen"boek) folio 64". In de regestenlijst van de nieuwe inventaris komt onder no. 8 de akte van 1464 November 11 in regestvorm voor, met een verwijzing naar Inv. no. 43 en 718 fol. 64. No. 718 is dus, zoals blijkt uit het folionummer, het „Scheepenboek" uit de inventaris van 1914. In werkelijkheid is het een „verzameling van stukken, bijeengebracht door *Gerard Schaep*, betreffende zijn voorouders, en zijns vrouws voorouders". De band bevat copieën en oorspronkelijke stukken.

Slaan wij nu dit folio 64 op, dan blijkt het te zijn een lijfrentebrief van de stad Amsterdam van 11 november 1464 op perkament (zonder de zegels, die op het tegenoverliggende blad minutieus zijn getekend) ingeplakt op een folio van het ingebonden boek. Mejuffrouw van Eeghen zet onder het regest dat de woorden tussen vierkante haakjes in de beschadigde tekst later zijn aangevuld.

De beschadiging bestaat hieruit, dat de woorden, die de vadersnaam van *Alyt (Duynen)* moesten bevatten, keurig ovaal zijn uitgesneden en dat op het blootkomende ondervel geschreven is *„Jan Peter Eggerts"* terwijl er gestaan zal hebben *„Albert die Veren"*. Op de ruimte van vijftien spacies moesten thans zeventien spacies komen waardoor de letters, die ook in gothisch schrift zijn gesteld, dichter op elkaar zijn komen te staan. Meet men op een willekeurige plaats in het charter de lengte van vijftien spacies dan klopt dat precies met de grootte van het uitgesneden gat. Maar er is meer. De akte bevat ook een dorsale aantekening. Ook hierin is geknoeid. *Albert de Veren* is ook daar vervangen door *Jan Eggert Peters* met een dikkere pen en om het niet te veel te laten opvallen heeft de dader ook andere letters en wel speciaal die onder het veranderde woord, dik opgehaald. Daarachter zet de vervalser zijn naam door te schrijven dat deze *Alijt* zijn overgrootmoeder was (dus die van *Gerard Schaep).* En nu de klappen op de vuurpijl, de eerste is maar een klein klapje, hij komt uit een afschrift van een akte van 1442 December 10, die berust onder andere. stukken, betrekking hebbende op achterstallige oud eigens van de Oude Kerk. (Arch. Kerkvoogdij N.H. Gemeente, vroeger in de N.Z.K. 0.9).

In deze akte verschijnt *„Clement Claessoon"* en verklaart schuldig te zijn aan *Alijdt Aalbert die Voorendochter*, die *Aelbert* voornoemd hadde bij *Machtelt*, die *Clements* voorsz. dochter was" enz.

Het afschrift is van notaris Schrick te Amsterdam van 7 maart 1686 en de notarisklerk was blijkbaar niet zo goed thuis in het oude schrift dat hij voor de tweemaal „e", tweemaal „o" geschreven heeft. Dit stuk is dus, hoewel het een notarieel afschrift is, nog niet geheel waterdicht. Maar de laatste klap is in dit geval de traditionele daalder waard, want in het lijfrenteregister van 23 juni 1478, dat berust op het A.R.A. onder Grafelijkheidsrekenkamer, Rekeningen *No.* 5057 komt voor:

1°. op fol. 18: *Katrijne 14* jaar en *Geertruyd 13* jaar.
2°. op fol. 23: *Willem* oud 9 en *Jan* oud 2½ jaar.
3°. op fol. 24: *Jan* oud 2½ en *Margriet* oud 3½ jaar.
4°. op fol. 25: *Willem* oud 9 jaar en *Margriet* (zonder ouderdom, maar moet de reeds genoemde zijn, want alle renten zijn op twee lijven).

De vader van deze kinderen is *Pieter Bicker*, de moeder is *Ael Aelbrecht de Veerendochter*. Slaat men nu weer Elias op op blz. 176, dan blijken deze kinderen precies te kloppen met de vijf jongste spruiten uit dit huwelijk. De twee oudsten zullen waarschijnlijk al eens eerder met een lijfrente gedoteerd zijn. Tot slot wijs ik nog op de namen van deze twee oudste kinderen: de oudste dochter heet *Machteld* naar *Machteld Clement Claesdr.* en de oudste zoon heet *„Albert de Veer"*.

Wat het motief van *Gerard Schaep* geweest is, kan ik niet begrijpen. Was het deftiger om van „een" *Eggert* af te stammen dan van *De Veer*? Of wilde hij geen relaties hebben met de toentertijd te Amsterdam levende de Veren? Ik weet het niet maar zijn spreekwoordelijke integriteit krijgt hiermede een geduchte knauw.

IR. J. G. KAM.

Het geslacht Punt,

(LXXV, kol. 431-436; LXXX, kol. 261-262).

Enkele vondsten in de archieven van West-Barendrecht, Puttershoek etc. bewijzen, dat de oudere generaties van het geslacht *Punt*, zoals vermeld in jrg. 1958 en 1963, onjuist zijn. Het blijkt, dat de stamvader van het geslacht een *Adriaen Jacobsz.* geweest is, die in 1594 trouwde met *Bastiaentje Punt*, dochter van *Jan Adriaens Punt*. Twee van hun kinderen namen de geslachtsnaam *Punt* aan. Het is wel gewenst om, naast deze gegevens het eerste opstel (Ned. Leeuw, jrg. 1958) te blijven raadplegen.

De genealogie moet aldus gewijzigd worden:

1. *Jacob N.*, [tr. *Adriaentge N.*, die als zijn weduwe † vóór 26 okt. 1652.?]

R.A. West Barendrecht no. 2, fol. 123, 26 oktober 1652: *Jan Aerins Punt*, voor hem selven en namens zijn hoer, swaghers en susters en namens het weeskind van *Leendert Aerins Punt* sijnen broeder en namens de kinderen van *Aerien Jacobs* sijn cosijns; *Aerien Cornelisz. van Wijngherde* voor hem zelf en namens zijn broer en zuster en namens de drie weeskinderen van

Neltghe Cornelis zijn overleden zuster, alle als erfgenamen van † *Aeriaentje Jncobs wedue* transporteren een huisje.

Kinderen:

1. eenkind, uit welk kind stammen de in de acte van 26 okt. 1652 niet met name genoemde kinderen van *Arïen Jacobs,* aldaar vermeld als „cosijns" van *Jan Adriaensz. Punt* (11, 1).
2. *Adriaen Jacobs,* volgt 11.
3. *Aechtge Jacobs, tr.* vóór 2 juni *1619 Cornelis Adriaens van Wijngaerde.* Op deze datum werd hun kind Neeltge te Barendrecht gedoopt.

11. *Adriaen Jacobs,* geb. ca. 1570, tr. — als j.m. van Barendrecht — Ridderkerk 15 mei 1594 (ondertr. 24 april) *Bastiaentje Punt,* geb. Ridderkerk ca. 1570, dr. van *Jan Adriaens Punt.*

Wat betreft do familie van *Bastiaentje Punt* nog enkele gegevens :

Jan Adriaensz., van Ridderkerck, tr. aldaar 13 februari 1586 *Volckgen Pieters,* van Crimpen. De moeder van *Bastiaentje Punt* is dus een andere dan *Volckge Pieters.*

De moeder van Bastiaentje *Punt* zal zijn *Joppeken Gheerits, daar op 29 april* 1582 uit *Jan Adriaens* en deze vrouw een dochter *Stijnken* gedoopt werd (get. *Adriaen Cornelisz.* tot Saerloos ende *Pietertge Adriaen Aertsz. buels Huysvrouwe* Ende *Lijntgen Gheeritsdochter).* Zie namelijk de akte van 16 januari 1602.

Mariken Pieters, huisvrou van *Jan de Punt* deed te Ridderkerk belijdenis 26 december 1598.

Doop en trouw. Ridderkerk no. 12: het kint van *Willem Janssz. Punt* op Slickerveer is gestorven 25 septembris 1606.

Willem Jansz. Punt deed te Ridderkerk belijdenis 28 maart 1638. Zijn vrouw *Marighie Pieters* op 2 oktober 1644.

Zie ook de akte van 16 januari 1602 in Ned. Leeuw 1958, kol. 433.

Kinderen:

1. *Jan Adriaensz. Punt,* geb. ca. 1600, tr. in 1624 *Baeltje Goossens.*

Het trouwboek van Barendrecht vermeldt : *Jan Adriaensz. J. G. van de Hordijck* en *Baeltge Goossens* j. dr. van Isselmonde op de 26e Mey 1624 haer 3e gebodt en bescheyt gegeven.

Baeltge Goossens is op 5 maart 1622 getuige te Barendrecht bij de doop van *Goossen,* zoon van *Cornelis Goossense* en *Plewntge Pieters.* Bij de doop op 26 november 1628 te Barendrecht van *Claertge* (zelfde ouders) is getuige *Adriaentge Goossens.*

Hieruit kan afgeleid worden, dat *Baeltge Goossens een* zuster *Adriaantge Goossens* had. Jan Ariens *Punt* was dus een zwager van *Adriaentge Goossens.* Dit blijkt ook uit de volgende, akten:

R.A. West-Barendrecht no. 3, fol. 111vo, 9 november 1661: *Aeriaentie Gossens* wed. van *Cornelis Jacobs,* wonende te Barendrecht, geassisteerd door Jan *Aeriens Punt* wonende te West Issdmonde is *f* 400 schuldig.

Idem, fol. 155 vo, 20 april 1665: *Ariaentie Gossens, wed.* van Cornelis Jacobs *Waert* geassisteerd door *Jan Ariens Punt* haeren swager transporteert aan *Cornelis Adriaens van der Jagkt,* zoon van † haer dochter.

Uit Cornelis *Jacobs* en *Aeriaentge Goossen* werd 11 maart 1618 te Barendrecht gedoopt *Neeltge (get.* Neeltge Jacobs, Jannetge Ariens, Cornelis Goossens, Geen Teunissz., Aechtge Cornelis).

De conclusie, dat uit het feit, dat in een akte van 10 november 1661 (notaris, P. de Weerdt, IJsselmonde) sprake is van *Jan Aryens Punt als* borg voor zijn zuster *Adriaantje Goossens,* volgt dat de moeder van *Jan Ariens Punt* eerder gehuwd was met *Goossen N.,* is dus onjuist, daar zuster hier de betekenis van schoonzuster heeft.

Verder heeft het gegeven van 20 september 1631 betreffende *Adriaen Jan Ariens en Geertruyt Lenaertse* betrekking op leden van het geslacht *Sparreboom,* waarover ik in Ons Voorgeslacht van mei 1963 uitvoerig schreef ivoor de laatste data zie De Ned. Leeuw van 1958, kol. 434).

2. *Leendert Punt, volgt* 111.
3. *Soetge Aerts,* ged. Barendrecht 3 juni 1606 (get. Adriaen Jacobs, Marike Jacobs en Lijntgen bastianen), tr. Barendrecht 11 okt. 1637 *Pieter Dircxz, j.g.* van 1 Jsselmonde.

Het trouwboek van Barendrecht vermeldt: *Pieter Dircxz* J.g. van Isselmonde en *Soetge Aerts* j.d. van Barendrecht haer 3e gebodt op den 13e Septemb. 163'7 en getrout den 11e october.

Volgens blz. 61 van het trouwboek van Puttershoek (copie) : Aangenomen *Soelien Aryens* huysv. van *Pieter Dircks 3* april 1643. Op 27 september 1643 werd te Puttershoek hun zoon *Dirck* gedoopt (get. Bastiaen Dirckse, Jan Jansen Romeyn, Theuntien Jans, Geertie Gerrits).

R.A. Puttershoek no. 13, fol. 159, 25 november 1644: *Pieter Diricks Metselaer* onse inwoonder wed. van *Soetien Aerien* doet vertichting. Zijn kinderen zijn *Sebas*tyaentie (!) omtrent ses Jaere, *Aeriaentie* omtrent vier Jaere, *Dirick* omtrent een Jaer. Aanwezig zijn ter ander sijde *Jan Aeriense Puijnt* Resydeerende tot IJsselmonde en *Dirick Aeriense Caetendrecht.*

4. *Gerrit,* ged. Barendrecht 4 april 1610 (get. Aechtge Jacobs).
5. dochter, † na 26 okt. 1652.

III. *Leendert Ariens Punt,* tr. (als *Lenaert Arienss,* j.m. van Barendrecht, wonende te Cillaarshoek) Cillaarshoek 29 mei 1638 (ondertr. Rijsoord 25 april) *Lijntje Egberts,* j.d. van Strijen, wonende te Rijsoord, geb. in 1607, † vóór 15 nov. 1649, dr. van *Egbert Hendricks* en *Neeltje Cornelis Leeuwenburgh.*

Weeskamer Strijen no. 1, 205-209, 3 februari 1614: Neeltge Cornelis *leeuwenburgh,* wed. van *Ecbert Hendricks,* geassisteerd door *Cornelis iorisz. Kievit,* moeder van *Hendrick ecberts* acht jaer en van *Lijntge ecberts zes* jaer. Hun voogd is Pieter *Ysbrants* wonende aan de Westdijk van Mijnsherenland. *Ecbert Hendriks* heeft een voorkind Jan bij *Machtelt* Jans waarover Hendrik *Wijtens Swythoek* voogd is.

Neeltien Cornelis ondertr. Rijsoord 7 november 1627, attestatie gegeven 28 november, als wed. van *Cornelis Joriszen,* uit Strijen, *Dirck Pietersz. (van* der *Goude),* wed. van Rijsoord. Deze deed te Ridderkerk belijdenis op 3 iuli 1611.

Weeskamer Strijen no. 1, 315 vo, 31 oktober 1627: *Grietie* en *Jorisie,* kinderen van *Cornelis Joris Kievit* en Neeltge *Cornelis.*

Zie ook de akte van 15 november 1649 (Ned. Leeuw 1958, kol. 435).

R.A. Puttershoek no. 13, fol. 79, 10 juni 1639: *Leendert Aerianse Puint* onse inwoonder koopt een huis en blijft *f* 255 schuldig. Borgen: *Dirick pieters* **van der** *Gou* **en** *Pieter Dirickse Metselaer* wonende in de Groote Lindt (zijn zwager).

Het gegeven R.A. Maasdam no. 7, 18 november 1656 betreffende Bastiaan *Cornelisse Bestebruer* heeft niets met *„Punt"* te maken,- daar de eoerffen leden van de familie *Sneuckelaar* zijn (Ned. Leeuw 1958, kol. 435).

Kinderen:

1. *Aelberth Punt,* ged. Puttershoek 27 febr. 1639 (get. Arijen de Bruijne, Leentie Cornelis, Jan Aryense aen de Hordijck in 1selmont, Japick Aryense in Chaerlois, Grietien Cornelis in de bonavontura tot ....., Heyndrick Huygen), † jong.

2. *Arien Leenderts Punt.* Zie verder De Nederlandsche Leeuw, jrg. 1958, kol. 435.

DR. J. MAC LEAN.

Britse Government Annuity Records,

De Hon. Archivist, Francis Leeson, van The Surname Archive, Channel Sound, Sea Lane, Ferring (Sussex), Engeland deelt mede te beschikken over een index betreffende Government Annuity Records van de 17de en 18de eeuw, waarin ook ten minste 1000 Nederlandse namen voorkomen,

VRAGEN EN ANTWOORDEN.

Ster(c)k. Op 24 juni 1754 huwt te Maastricht (Reg. no. 114 der N.H. Gemeente Sint Jan: in margine staat: getrouwd bij de Zwitserse gemeente); *Carel Sterck.* soldaat in het regiment Zwitsers van Col. Sturler, geboren te Halle aan de Saale in Saksen, met *Maria Agnes Heinrichs* (waarschijnlijk *Maria Agnes Eijck* of *Eijk*), geboortig van Maastricht.

Hun zoon: *Frederik Willem Ster(c) k* werd te Maastricht Luthers, gedoopt op 7 juni 1758 en huwt Grave 7 nov. 1784 *Catharina Anna Kempkens (Kempis, Kempkes),* ged. Gennep (R.K.) 23 juli 1759. Blijkens het protocol van de N.H. Gemeente te Grave zijn zij in ondertrouw aldaar op 14 augustus 1784, waarin vermeld: „thans beiden van de R. Religie".

Uit het huwelijk *Ster(c)k-Kempkens* werden te Grave meerdere kinderen R.K. gedoopt.

Blijkens schrijven van de Archivaris-Bibliothecaris van Maastricht zijn in Maastricht geen akten aangetroffen betreffende meerdere kinderen uit het huwelijk *Sterck-Heinrichs-(Hendriks).* Ook het huwelijk van dit echtpaar komt niet voor in het trouwregister van de Zwitserse gemeente aldaar. Wel werd in de N.H. kerk te Maastricht op 14 febr. 1761 begraven „een kint van *Carel Stark*".

De kinderen uit het huwelijk *Ster(c) k-Kempkens* te Grave gedoopt zijn o.m.

1. *Wilhelmus Martinus,* ged. Grave (R.K.) 20 aug. 1793 (peter *Martinus Christophorus Sterck).*
2. *Jacobus Martinus,* ged. Grave (R.K.) 1 jan. 1786 (peter *M. C. Sterck).*
3. *Johannes Antonius,* ged. Grave (R.K.) 18 dec. 1789 (meter *Elizabeth Sterck).*
4. *Johannes,* ged. Grave (R.K.) 27 dec. 1795 (meter *Elizabeth Sterck).*
5. *Adrianus Christophorus Stanislaus,* ged. Grave (R.K.) 7 mei 1800 (meter *Maria Agnes Eijk,* mogelijk de grootmoeder van vaderszijde de vorengenoemde *Maria Agnes Hendriks,* die in Grave ook voorkomt als *Agnies Hendrik* wed. *Sterk. Is* ook zij R.K. geworden?).

Nog rijzen de volgende vragen:

a. Wie kent het voorgeslacht van *Carel Sterck,* die in Maastricht *Agnes Hendriks* trouwde?

b. Hun voornoemde zoon *Frederik Willem* werd bij zijn huwelijk rooms-katholiek. Hoe is dan te verklaren, dat bij de R.K. doop van zijn kinderen als peter/meter naamgenoten optreden? Hoe staan deze in familierelatie tot de vader van de dopelingen?

Wehl (Gld.). A. J. **M.** STERCK.

de Vries-Schaap. (LXXXII 375; LXXXIII 178). *Abraham Fries,* de tweede man van *Meynoutje Schaap,* behoorde niet tot dezelfde familie als haar eerste man, Mr. *Arnoldus de Vries.* Over zijn (Doopsgezinde) voorouders is het volgende bekend (grotendeels op grond van archiefonderzoek, deels ontleend aan een copie van een 18de-eeuws stamboek de Clercq).

1. *Wouter Lambertsz. de Vries (volgens* Nederl. Patriciaat, dl. 27, zn. van *Lammert Woltersz.,* geb. omstr. 1550, wordt, komende van Helmond, 1582 burger van Leeuwarden), geb. te Leeuwarden, koopman te Leiden, begr. ald. (Pieterskerk) 19 juli 1667, tr. 1° Leiden 30 sept. 1606 *Meynsgen Jacobs,* geb. te Leiden, vermoedelijk begr. aldaar (Pieterskerk) 24 aug. 1637, dr. van *Jacob* ..... en *Ermpge Jans;* tr. 2° omstr. 1642 (niet te Leiden) N.N. (uit Friesland).
Uit het eerste huwelijk drie zoons, van wie de oudste was:

II. *Jacob Woutersz. Fries.* geb. te Leiden, koopman te Amsterdam, begr. aldaar (Westerkerk) 23 maart 1640, tr. Amsterdam 21 mei 1634 *Christina (Stijntgen) van Halmael,* geb. te Amsterdam 1610/'11, begr. aldaar (Nieuwe Kerk) 5 april 1685, dr. van *Abraham* en *Sara Verbeek.* Zij hertr. 1° Amsterdam 23 april 1645 *Jan Leenders van Cleeff,* weduwnaar van *Fijtie Fortgens;* tr. 2° Amsterdam 18 nov. 1663 *Abraham Bosijn,* weduwnaar van *Hester Cleuteringh.*

Uit dit huwelijk één kind:

III. *Abraham Jacobsz. Fries,* geb. Amsterdam 1636/'37, koopman en winkelier, poorter 6 nov. 1676, † 23 maart, begr. Amsterdam (Nieuwe Kerk) 28 maart 1721, tr. (ondertr. Amsterdam 20 juli 1668) *Margrieta Pietersdr. van der Steen, te* Zoeterwoude, begr. Amsterdam (Nieuwe Kerk) 25 juni 1698, dr. van *Pieter Pietersz.* en *Anneken Fortgens.*

Uit dit huwelijk acht kinderen, o.a.:

IV. *Theodorus Fries,* geb. Amsterdam 1683/'84, poorter 5 nov. 1709, koopman, later brouwer (zie Jaarboek Amstelodamum, dl. 50, pag. 59 vv.), † Vianen 17 maart 1750, tr. Amsterdam 9 juni 1709 *Cornelia de Clercq,* geb. aldaar 25 aug. 1687, † 13 dec., begr. Amsterdam (Nieuwe Kerk) 18 dec. 1753, dr. van *Pieter* en *Cornelia Block.*
Uit dit huwelijk 11 kinderen, o.a.:

V. *Abraham Fries,* geb. Amsterdam 17 juni 1713, poorter aldaar 11 nov. 1735, koopman, † 27 mei 1767, tr. 1° Amsterdam 16 febr. 1735 zijn volle nicht *Margaretha Fries,* geb. Amsterdam 8 dec. 1715, † 12 jan., begr. aldaar (Nieuwe Kerk) 16 jan. 1744, dr. van *Pieter* en *Anna van der Steen;* tr. 2° *Meynoutjen Schaap,* † *14* nov. 1750, weduwe van *Arnoldus de Vries.*

Uit het tweede huwelijk:

1. *Cornelia Margaretha Fries,* geb. Enkhuizen 9 juli 1748, † 26 mei, begr. Amsterdam (Noorderkerk) 29 mei 1810, tr. aldaar (Nieuwe Kerk) 8 mei 1774 *Gerrit de Vries,* ged. Amsterdam (Zuiderkerk) 26 febr. 1738, † 5 mei, begr. aldaar (Noorderkerk) 10 mei 1810, zn. van *Gerrit* en *Margareta Carpentier.*
2. *Meinoutjen Elia Fries,* geb. Enkhuizen 14 nov. 1750, † 3 juni 1817, tr. Amsterdam (Walenkerk) 25 nov.

1770 *Koenraad Novens*, geb. Haarlem 16 aug. 1736, woont 1770 aldaar, † 5 juni 1817, zn. van *Daniel* en *Sara de Wit*.

Ten onrechte vermeldt Nederl. Patriciaat nog als kinderen van 1 (behalve bovengenoemde *Jacob):*

2. *Abraham*, tr. *Janneke de Rijckere*.
3. *Jan*, tr. Leeuwarden 1643 *Trijntje Jelis*.
4. (vermoedelijk *Take*, wiens zoon geweest zou zijn *Woufer Takesz. de Vries*, geb. IJlst 1649/'50, de stamvader van het Doopsgezinde geslacht, behandeld in Nederl. Patriciaat, dl. 27. Blijkens het testament van *Meynsgen Jacobs* (de vrouw van 1) voor nots. C. van Bilderbeeck te Leiden 21 okt. 1635 had zij toen drie zoons: *Jacob*, *Lambrechf* en *Anfhonis*.

Amsterdam. MR. P. VAN EEGHEN.

Weymans (LXXXIII 234). Onder de variërende spellingen *Wayman, Weyman, Weymans, Weymanf*, huwen in Amsterdam *Apollonia Bartels Weymans*, *Emmerensia Wayman*, en *Anna Weyman*, alle wonende in de Hoogstraat en alle geassisteerd met hun moeder *Anna/Annetje Jans*.

Daarnaast vinden wij het huwelijk van *Marike Barfeis Weyman*, ook wonende in de Hoogstraat en geassisteerd met *Anne We y m a n ds* haar moeder. We mogen dus wel aannemen dat *Anneke Jans*, de moeder van *Apolonia Bartels Weymans*, identiek is met *Anneke Weymands*, de moeder van *Marike Bartels Weyman*.

Uit het door *Apollonia Bartels Wayman* ingebrachte consent van haar vader weten wij dat deze *Bartelt Barentse Weyman* heette.

Samenvattend krijgen wij dus:

Bartelt Barenfse Weyman en Anneke Jans waren de ouders van de volgende vier dochters, die — alle wonende in de Hoogstraat in Amsterdam — in ondertrouw gingen;

1. *Apolonia (Pleuntje) Weymans*, geb. omstr. 1633 (21 jaar oud bij haar eerste huwelijk), ondertr. 1° 23 okt. 1654 *Roelof Harmense Veningh*, oud 23 jaar, koperslager op de Nieuwendijk (met consent van zijn moeder *Jannetje Cornelis*, en geassisteerd met zijn oom *Jan Cornelisse Molenaer*); zij ondertr. 2°, dan wonende aan de Utrechtse Straat, 19 nov. 1688 *Willem van Beest, geb. te* 's-Gravenhage, oud 45 jaar, makelaar op de Herengracht (ouders dood, geassisteerd met broeder *Abraham van Beest*).
2. *Emmerenfia (Emmefje) Wayman* (tekent aldus), geb. omstr. 1638 (22 jaar oud bij haar eerste huwelijk), ondertr. 26 nov. 1660 *Roelof Fonteyn*, **geb. te** Amsterdam, oud 29 jaar, kuiper in het Gravestraatje (geassist. met zijn vader *Auke Fonfeyn);* zij ondertr. 2° **11** dec. 1665, dan wonende in de Gravestraat, met *Sicx Jasperse Sicx*, oud 23 jaar, van Amsterdam, kuiper in de Kuipersteeg (geassisteerd met zijn moeder *Annetje Gijsberts*).
3. *Marike (Marrifje) Weymans*, geb. omstr. 1641 (23 jaar oud bij haar eerste huwelijk), ondertr. 1 ° 20 sept. 1664 *Frederik de Lange*, van Amsterdam, oud 25 jaar, op de Achterburgwal (geassisteerd met zijn vader *Jacobus de Lange)* ; zij ondertr. 2°, dan wonende in de Hoogstraat, 11 dec. 1671 *Wybrandus Sixtus Sixti*, dan aangeduid als van Wirdum, winkelier op de hoek van de Minnebroedersstraat (hij was ten eerste ondertr. Amsterdam 2 maart 1657, als van Sleeuwijk, oud 23 jaar, chirurgijn op het Rokin, met acte van ouders' consent, met *Margriefje de Lange*, van Amsterdam, oud 24 jaar, achter de Oude Kerk, geassisteerd met haar vader *Jacobus de Lange)*.
4. *Anna Weyman*, geb. omstr, 1656 (23 jaar oud bij haar huwelijk), andertr. 14 sept. 1679 *Abraham van Beesf*, van Amsterdam, oud 26 -jaar, makelaar op de Herengracht (ouders dood, geassisteerd met zijn broeder *Willem van Beest)*.

's-Gravenhage. JHR. F. G. L. O. VAN KRETSCHMAR.

Portretten Gouverneurs Residentie (Van Well, Sweerts de Landas, De Bellefroid, Happé). Onder auspiciën van de Sectie Krijgsgeschiedenis en Ceremonieel van het Hoofdkwartier van de Koninklijke Landmacht zal binnenkort een werk worden gepubliceerd, geschreven door luitenant-kolonel b.d. J. W. G. Cornet en Dr. D. Langedijk, getiteld „Leven en Bedrijf van de gouverneurs van de Koninklijke Residentie 's-Gravenhage van 1813-1963".

Het ligt in de bedoeling in deze uitgave de portretten te publiceren van alle 40 gouverneurs.

Ondanks nauwgezette nasporingen is het tot nog toe niet gelukt afbeeldingen te vinden van onderstaande officieren:

Otto van Well, geb. Woerden 20 sept. 1752, † Delft 1 juni 1837, gouverneur 1815-1818, ridder M.W.O., gepensioneerd als generaal-majoor 21 dec. 1818;

Jacob *Dirk* baron *Sweerts de Landas*, geb. Gorinchem 28 febr. 1759, † 's-Gravenhage 10 maart 1820, luitenant-generaal, gouverneur 1818-1820, lid der Staten-Generaal, commandeur M.W.O.;

Jhr. *Joannes Bapfisfa Burchardes de Bellefroid*, **geb. Goor** 30 dec. 1790,, † Zutfen 5 april 1876, gouverneur 1846-1847, ridder M.W.O., gepensioneerd als generaal-majoor 3 okt. 1848;

Cornelis Hendrik Happé, geb. Harderwijk 14 mei 1803, † Arnhem 13 dec. 1871, gouverneur in 1866, ridder 'Ned. Leeuw, eervol ontslag uit de militaire dienst als luitenant-generaal 1 mei 1867,

Wie is in staat de Sectie Krijgsgeschiedenis en Ceremonieel van het Hoofdkwartier van de Koninklijke Landmacht, *Kanaalweg 2, 's-Gravenhage (fel. 512551) te* helpen aan afbeeldingen van één of meer der bovengenoemde vier officieren, of inlichtingen te verstrekken die tot ontdekking van één of meer portretten kunnen leiden?

Daar van alle portretten tekeningen worden gemaakt behoeven de ter beschikking te stellen afbeeldingen niet aan hoge reproductie-eisen te voldoen.

Retournering van in te leveren afbeeldingen wordt gegarandeerd. Van eventueel moeilijk te verplaatsen beelden kunnen foto's worden gemaakt.

's-Gravenhage. J. K. H. DE ROO VAN ALDERWERELT.

INHOUD VAN DIT NUMMER.

Bestuursberichten. — Notulen van de Algemene Ledenvergadering, gehouden op zaterdag 4 juni 1966 in Hotel Bellevue te Willemstad. — Jaarverslag 1965 — Bijdrage tot de genealogie van liet geslacht Van Arkel, bewerkt naar aantekeningen van † J. P. de Man door Dr. A. W. E. Dek — Korte mededelingen: Enige opmerkingen over de genealogie Bicker; Het geslacht Punt; Britse Government Annuity Records. — Vragen en antwoorden.

DE NEDERLANDSCHE LEEUW

MAANDBLAD VAN HET

Koninklijk Nederlandsch Genootschap voor Geslacht- en Wapenkunde,

BESCHERMHEER Z.K.H. DE PRINS DER NEDERLANDEN. PRINS VAN LIPPE BIESTERFELD

Dit blad verschijnt maandelijks en wordt aan alle leden van het Genootschap toegezonden.

Bijdragen en correspondentie, bestemd voor het Maandblad, gelieve men te richten tot de Hoofdredacteur MR. W. W. VAN VALKENBURG, *„Nijenstede", Backershaegen*laan 70, Wassenaar.

De jaarlijkse contributie (abonnemen t) ad **ƒ 25,—** gelieve men steeds vóór 1 februari te voldoen door storting op postrekening no. 20910 ten name van de penningmeester van het Genootschap tc 's-Gravenhage.

Correspondentie, bestemd voor het Bestuur, gelieve men te richten tot de 8 e c r e t a r i s IR. C. M. R. DAVIDSON, Jacob de *Graefflaan 17,* 's-Gravenhage.

Alle overige correspondentie (niet bestemd voor Bestuur of Redactie), zomede opgaven van adresverandering, te richten aan het Bureau van het Genootschap, *Bleijenburg* **5,** 's-Gravenhage.

Betalingen aan de Bibliotheek dienen te geschieden op postrekening no. 487073 ten name van de Bibliotheek van het Genootschap te 's-Gravenhage.

De redactie van het Maandblad wijst er nadrukkelijk op àat zij niet aansprakelijk is voor de strekking of de inhoud der ondertekende stukken.

No. 9 **LXXXIIIe Jaargang** **september 1966**

BESTUURSBERICHTEN.

Het bestuur geeft met leedwezen kennis van het overlijden van Ch. Mistruzzi di Frisinga, prince de Pietrastornina, marquis de Gricignano, corresponderend lid van het Genootschap sedert 1963, en van E. F. baron van Haersolte en Mr. F. L. Nepperus, respectievelijk sedert 1941 en 1961 gewoon lid van het Genootschap.

Tot lid zijn benoemd:	**Voorgesteld door:**
D. BAARS, *Soestersteig Block* **3,** **459** *Cloppenburg (Oldenb., Duitsland.)*	J. J. HOOPT VAN HUYSDUYNEN, *Velp* **(Gld.).**
Drs. W. A. M. VAN DER BURG, *Eikenlaan* **5,** *Vught.*	W. A. M. VAN DER BURG, *Zeist.*
Ir. E. Th. DOUWES DEKKER, *Apartment* **1010,** *34 Plaza Street, Brooklyn, New* **York N.Y. 112.38.** *(U.S.A.)*	S. 1. VAN NOOTEN, *'s-Gravenhage.*
Mr. H. J. MARIUS GERLINGS, *Julianalaan* **151,** *Bilthoven.*	DE SECRETARIS VAN HET GENOOTSCHAP.
R. L. E. HOPPE, *Museum Kamstraat* **72,** *Nijmegen.*	F. VAN HOOGSTRATEN, *Lunteren.*
P. J. HUIZINGA, *Oostersingel* 57, *Groningen.*	Mr. G. N. SCHUTTER, *Sappemeer.*
Mevrouw M. HULST geb. SMITH, *Van Nyenrodestraat* **109,** *'s-Gravenhage.*	DE SECRETARIS VAN HET GENOOTSCHAP.
C. KEIZER, *Van Vredenburchweg* **85,** *Rijswijk (Z.-H.).*	DE SECRETARIS VAN HET GENOOOTSCHAP.
J. J. DE MONCHY, *„De Kleine Dorst", Enschedésestraat 336,* **Hengelo (0.).**	Dr. H. Th. VAN WIMERSMA GREIDANUS, **Utrecht.**
S. D. SIETSES, *T. Kranenburgstraat 17, Enkhuizen.*	DE SECRETARIS VAN HET GENOOTSCHAP.
P. TORENVLIED, *Merelhoven 136,* Capelle *a.d.* **IJssel.**	W. A. VAN RIJN, *Rotterdam.*
C. H. VOORHOEVE, ***Oosteinde*** *136, Voorburg.*	J. M. VOQRHOEVE, ***Amsterdam.***
N. WIJNEN, *Van Blankenburgstraat 13c, 's-Gravenhage.*	H. L. KRUIMEL, 's-Gravenhage.

Adreswijzigingen':

Jhr. H. S. VAN LENNEP,	Rotterdam-14, *Van der Helmstraat* **377.**
Mr. Th. F. VALCK LUCASSEN,	Tunis (Tunesië), *p./a. Ambassade* der *Nederlanden,* 2 *rue d'Artois.*
P. VAN VOLLENHOVEN,	Schiedam, ***Burg.*** *Knappertlaan* **128.**

J. J. Hooft van Huysduynen †

Op 21 juli 1966 overleed in het ziekenhuis te Velp, na een zware operatie, de heer Johannes Jacobus Hooft van Huysduynen, bij velen onzer bekend als getrouw en gewaardeerd archiefonderzoeker, kundig genealoog en schrijver van of medewerker aan diverse familieboeken (Van Heerdt, Arntz, Van Oordt, Van Voorst tot Voorst etc.).

Sedert hij zich, ongeveer vijftien jaar geleden, aan de genealogie als beroep had gewijd, heeft hij zich in toenemende mate een uitstekende naam verworven, zowel in Nederland als in het buitenland. Speciaal zijn grote kennis van de Duitse archieven was opmerkelijk. Hij bewees, dat het raadplegen daarvan bij het onderzoek van Nederlandse geslachten vaak onontbeerlijk is. Door zijn speurzin, vasthoudendheid en grote ijver wist hij vaak onverwachte resultaten te bereiken. Zijn

innemend optreden tegenover een ieder in en buiten zijn werk is in brede kring bekend.

Zijn laatste werk, de geschiedenis van het geslacht Van Dam van Isselt, is eerst enige dagen voor zijn heengaan van de pers gekomen.

Zijn heengaan laat bij zeer velen een grote leegte achter.

A. P. VAN SCHILFGAARDE.

Bijdrage tot de genealogie van het geslacht Van Arkel,

bewerkt naar aantekeningen van † J. P. de Man,

door DR. A. W. E. DEK.

(Vervolg van LXXXIII, kol. 290).

§ 3. *Genealogie van de tak Van Arkel van Heukelom.*

N.B. Naar de gegevens in § 1 en § 2 zij hier eens en Voor altijd verwezen.

De stamvader van het geslacht *Van Arkel* was (volgens Ned. Leeuw, jrg. 1954, kol. 106):

1. *Herbaren van der Lede,* vermeld 1227-1243,

Zijn kinderen waren:

1. *Jan I* heer *van Arkel,* wiens nakomelingen in de Nederl. Leeuw, jrg. 1954, verder zijn uitgewerkt.
2. *Herbaren* heer *van den Berghe,* stamvader van de heren *van Liesveld,* vermeld in artikelen in de Nederl. Leeuw, jrg. 1952, k. 274 en jrg. 1954, k. 371.
3. occo, volgt 11.
4. *Hugo Boffer van Arkel,* vermeld 1254-1284.
5. *Mabilia,* tr. 1° *Godschalk van der Merwede;* tr. 2° *Giselbertus ufen Goye,* † Utrecht 16 maart 1271.

11. *Otto I* heer *van Heukelom en Asperen,* vermeld 1254—1283. (vgl. Nederl. Leeuw, jrg. 1952, k. 136.)'

Kinderen:

1. *Jan I,* volgt 111.
2. *Otto van Heukelom,* heer van Asperen, vermeld als knape 1298, † in 1344 of 1345, stamvader van de tak *Van Asperen (vgl.* Nederl. Leeuw, jrg. 1952, k. 136).
3. *Arnold van Heukelom,* heer van Leijenburg, vermeld 1318-1336, stamvader van de heren van Leijenburg en van Schonauwen, vermeld in Nederl. Leeuw, jrg. 1943, artikel: „Arkeliana Vetera".
4. *Herberen van Heukelom,* vermeld 1318-1331, † in 1333, stamvader van de heren *van Acquoy,* uitgewerkt in § 4 van dit artikel.
5. *Berfha van Heukelom,* vermeld 1297/1298, tr. *Gijsbrecht van IJsselstein,* † in 1343, zn. van *Arnoud* en *Johanna,*
6. *Mabelia,* vermeld 1318, tr. *Willem de Kok van Weerdenberg tot Isendoren,* vermeld 1318-1345, zn. van *Roelof II* en *Margrief van Batenburg.* (Zie „Arkeliana Vetera").

111. *Jan I van Heukelom,* slechts vermeld als knape op 7 mei 1293. Hij zou volgens, sommigen vóór 6 mei 1301 ridder geworden zijn, doch komt als zodanig in geen enkele bekende acte voor. Hij was waarschijnlijk heer van Heukelom en stierf reeds vóór 22 april 1312.

Zoon:

1. *Otto II* heer *van Heukelom,* volgt IV.

Bastaarden waren wellicht:

2. De op 6 mei 1301 als borg optredende *„Johannes filius domini Johannis de Hokelem"* die (volgens Groesbeek, in „Arkeliana Vetera") nog in 1313? schepen te Gorinchem was en 1 dec. 1321 te Deil werd vermeld.

Hij zou 4 kinderen gehad hebben:

a. *Reginus,* vermeld in 1350 te Beest.

b. *Dirk Wolf,* komt voor 1334-1338, was schepen te Beest.

c. *Jan,* vermeld te Beest en te Deil 1333-1338.

d. *Beatrix,* vermeld 1333 te Deil.

Gezien de positie *van deze* personen lijkt het enigszins onwaarschijnlijk, dat hun vader een wettige broer van de heer man Heukelom was.

3? Mr. *Arnt van Hoekelem,* vermeld Sint Jansdach te Midzomer (24 juni) 1348, gehuwd met *Weijndelmoef Willem Hor... dochter* (Holl. Leenk. 46, fol. 4 v.) Een *Aernf v. H.* komt ook voor in 1371 (Heeringa, Inv. arch. kapittel ten Dom, p. 231). Blijkens zijn zegel hoorde deze tot de tak Noordeloos!

Tot deze generatie behoorde wellicht ook de Heer *Sander van Hokelem,* kapelaan van Heer Jacob bisschop van Zuden, die volgens een belofte uit 1327 de eerste kerk die in Holland openviel zou krijgen. Hij komt ook voor in 1328 (Holl. Leenk. 2 fol. 53 v., idem 3 fol. 27 v.).

IV. *Otto II* heer *van Heukelom,* vermeld (in § 1 van dit artikel) op 14 aug. 1311 als getuige, zegelde als heer van Hokelem (knape) op 22 april 1312 (Nederl. Leeuw 1952, pag. 137), schuldeiser van de bisschop van Utrecht 21 maart 1328 en borg voor graaf Willem III op 9 aug. 1330. Tenslotte zegelde hij nog op 25 dec. 1346 een verklaring van bisschop Jan van Arkel. Volgens Korteweg, t.a.p., kol. 138, moet deze laatste acte 'echter volgens de Kerststijl gedateerd zijn en dus van 25 dec. 1345 dagtekenen. Wellicht was hij gehuwd met een dochter van *Gijsberf van de Leck.* Otto *II* is blijkbaar nooit tot ridder geslagen.

Kinderen:

1. *Jan II* heer *van Heukelom,* volgt V.
2. dochter, † vóór 5 dec. 1362, tr. heer *Jan van Langerak* ridder, heer van half-Nieuwpoort, geb. ± 1320, † tussen 25 april en 4 nov. 1378, zn. van *Gijsberf.* (Nederl. Leeuw jrg. 1950, kol. 219.)

3? *Otto van Heukelom,* ridder, was 29 nov. 1363 getuige bij het huwelijk van Gijsbrecht van Heukelom. Hij zegelde ook al 21 nov. 1356 voor Otto van Ghellinchem en diens broeders (Nijhoff 11 no. 78).

Mogelijk was zijn zoon:

Otto Heren Ottenzoon van Heukelom, beleend 8 febr. 1414 met de tienden van Ravenswade (13 morgen land), vermeld op 29 mei 1416 als echtgenoot van *Agnes,* dochter van Heer *Lambrecht Millinx.*

Gezien het feit, dat hij toen al gehuwd was, lijkt het uitgesloten dat hij een jongere broer was van Jan 111 heer van Heukelom, die in 1414 nog minderjarig was.

Misschien was hij dezelfde als *Otto,* die met *Daem van Heukelom* (zijn zoon?), *Huberf van Culem-*

Tabel II

De heren van Heukelom.

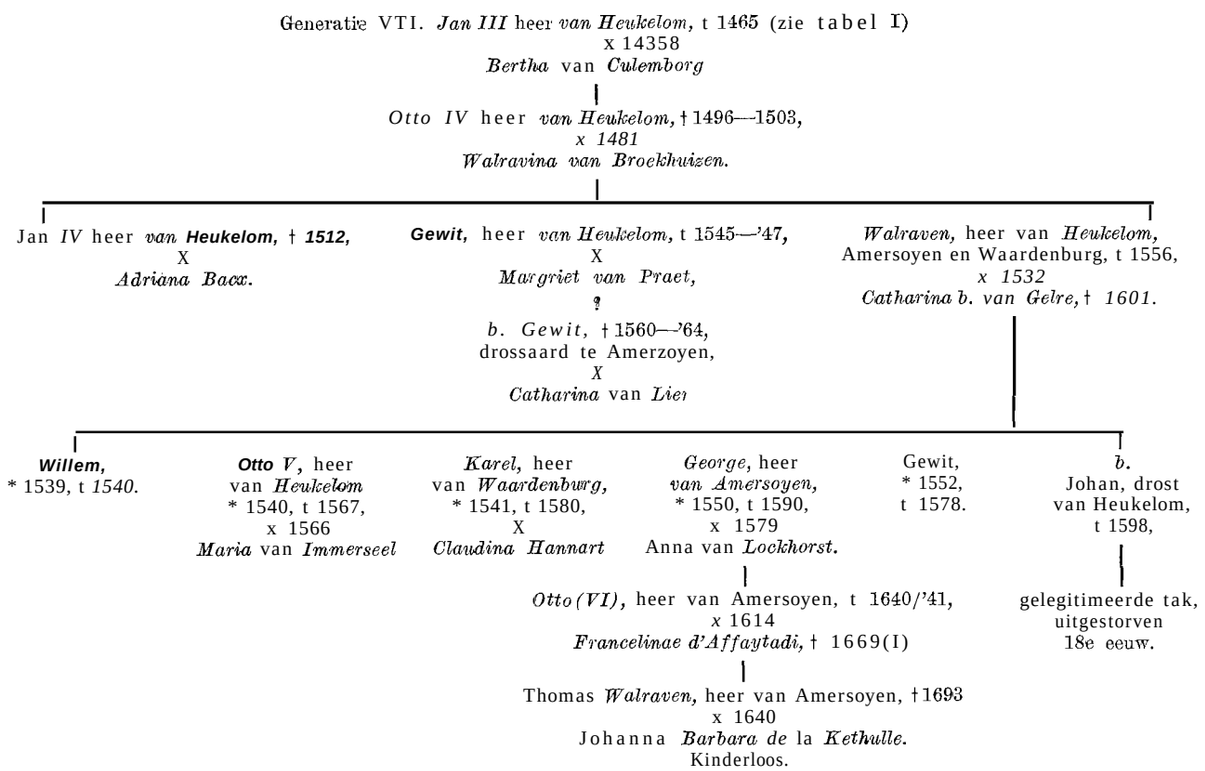

borg *bastaard* en **Henrick** *Airntsz bastaardszoon* **v.** *Heukelom* op **3** maart **1446** een verklaring gaf. (Arch. Culemborg, reg. 1240.)

Op 2 juni 1458 wordt **Agnes** nog vermeld als weduwe van *Otto* **van** *Heukelom*. (id. reg. 1553.)

Uit dit huwelijk:

A. ***Agnes van*** *Heukelom,* eveneens vermeld 2 juni 1458.

B. ***Adám van Heukelom,*** ging op **4** sept. 1442 met de heer van Culemborg, door tussenkomst van Otto van Asperen van Vuijren, Hubert bastaard van Culemborg, Peter van Yngen en Goessen die Joede, een overeenkomst aan betreffende het bewaren van het slot te Heukelom. (Inv. arch. Culemborg, reg. 1165.) Wij vermeldden reeds zijn optreden op 3 maart 1446. Op 14 maart 1451 werd hij, getuigende voor de heer van Heukelom, diens n e e f genoemd.
Hij werd 7 april 1473 beleend met huis en hofstad Leijenberch met de Rubroeck, ± 40 morgen, zoals dit hem van zijn vader was aanbestorven. Hij droeg 19 sept. 1475 dit leen op ten behoeve van zijn dochter, 2 nov. d.a.v. kreeg zij als huwelijksgift huis en hofstad te Roemde, eveneens van haar vader afkomstig.
In 1463 werd joffr. *Ulende* als de vrouw van Adam genoemd. (Geld. leenreg., kwartier van Nijmegen, p. 604.)

Dochter:

Aleijt **van Heukelom,** vermeld 1475 als echtgenote van ***Johan van Waardenburg.***

C. Otto van Heukelom, mede vermeld op 2 juni 1458, waarschijnlijk identiek met de gelijknamige schepen te Tuil, anno 1460. Mogelijk was deze Otto de echtgenoot van ***Jutte,*** dochter van ***Johan van*** *Culemborg,* beleend 8 juli 1474 te Herwijnen. Hun zoon *Otto* **van Heukelom** deed 24 juli 1481 de eed voor zijn moeder en had 4 kinderen t.w. ***Otto, Johan, Jutte*** (tr, *Goert* **Reijners gen.** *Sterck*) en *Rutgera,* die samen op 29 mei 1549 vermeld worden. (Geld. leenreg., kwartier v. Nijmegen, p. 473.)

De verwantschap van de afstammelingen uit deze tak is dus nog niet helemaal duidelijk. Mogelijk behoorde ook tot deze tak: Jan, bastaard *van Heukelom*, wiens vrouw *Alijt Willem Coenraetsdochter* op 11 nov. 1412 met 7 morgen *1* hont in het, gericht van Gellinchem werd beleend. In november 1424 getuigde hij voor de heer van Heukelom en op 14 Maart 1451 werden hij en *Adam van Heukelom* (zijn halfbroer?) neven van de heer van Heakelom genoemd.

4? ***Hendrik van Heukelom,*** als knape, eveneens getuige 29 nov. 1363, † vermoedelijk vóór 1366.

Zijn zoon was:

Otto van Heukelom Henrickszoon, beleend in 1366 met 16 morgen land in het land van Arkel te Oisterwijck, hem aangekomen van zijn vader. Hij werd in 1480 als ,,momber sijns wijffs" beleend

met 40 morgen bij Elsgeest. (Leenreg. Gelre, Uitheemsche leenen, p. 69). Hij komt ook voor in het verdrag van 15 dec. 1407 van Willem VI van Beieren met Otto 111 heer van Heukelom.
Wellicht stamden ook uit deze tak de gebroeders *Johan* en *Hendrik van Heukelom*, die ± 1400 schuldig waren aan de dood van een poorter en die ook al op 24 juli 1389 genoemd werden als partijgangers, van de heer van Arkel. Tenslotte komt in de acte uit het jaar 1424 nog voor een zekere *Otto Henrick's bastaertszoon van Huekelem*, knape, onder de magen van de heer van Heukelom. Hij zal toch wel niet dezelfde zijn als degene, die in 1366 werd beleend?

5? *Gijsbrecht van Heukelom*, ridder 1365, '66, rijdende onder graaf Jan van Bloys, maakte 29 nov, 1363 huwelijkse voorwaarden met *Elsebene van Dalem* (vgl. §8), † na 17 febr. 1415, dochter van *Roeloef van Dalem* en *Beatrix bastaarddochter van Duivenvoorde*. Zij hertr. vóór 1383 heer *Paulus van Haastrecht (vgl. § 6.)*

Uit dit huwelijk:

Otto van Heukelom Gijsbrechtszoon, vermeld 24 juli 1389 als partijganger van de heer van Arkel en op 15 dec. 1407 onder de magen van heer Otto 111 heer van Heukelom.

V. *Jan II* heer *van Heukelom* ridder, zegelde 17 okt. 1343 voor bisschop Jan van Arkel, komt verder in vele acten voor, zegelde ook op 29 nov. 1363 de huwelijkse voorwaarden van Gijsbrecht van Heukelom (zijn broeder?). Hij † vóór 5 aug. 1373 en huwde: 1° *Elisabeth van Hoorne*, huwelijksdispensatie gevraagd (bestonden elkaar in de vierde graad) 20 nov. 1353 (Brom, Bullarium, regest no. 1489). Zij was een dochter van *Willem IV* heer *van Hoorne*, Altena, Weert, Nederweert, Wessem, Heeze, Leende en Cortessem, erfelijk opperjagermeester des Duitsen rijks en diens eerste echtgenote *Oda* vrouwe *van Putten en Strijen;* hij tr. 2° *Clasina van Houweningen*, dochter van Heer *Dirk van Houweningen* en *Agnes van IJsselstein van den Bossche; zij* hertr. vóór 5 aug. 1373 *Henrick Utenham*, die op die datum hulder was bij haar belening met het hoge gerecht van Houweningen (Holl. Leenk. no. 50, fol. 132). Als Joncfrouwe *Cleys Heren Diederixdochter van Houweningen* werd zij op 19 april 1420 nog beleend met 300 pond zwarten 's jaars. Doch op 28 okt. d.a.v. was zij blijkbaar overleden, aangezien haar zoon toen met haar goederen werd beleend (Holl. Leenk. no. 58, fol. 70 en 72.)

Kinderen van heer Jan 11 uit zijn eerste huwelijk:

1. *Otto III*, volgt VI.
2. *Beatrix*, vermeld 1363, kreeg een jaarrente van 50 £. van Zweder van Abcoude.
3. *Elisabeth van Heukelom*, tr. Heer *Jan van Renesse*, heer v. Rijnauwen, die haar 22 mei 1372 tochtte. Hij † 6 maart 1415, werd begraven te Utrecht en was een zoon van *Johan van Renesse* en *Alijd van Rijnauwen*, erfdochter van *Jacob van Lichtenberg*.

Uit het tweede huwelijk:

4. *Heijlwich van Heukelom*, tr. kort vóór 4 sept. 1382 Heer *Nicolaas van de Merwede*, heer van Burgst, geb. omstreeks 1336, ridder 1359, † in 1392, zn. van *Jan van de Merwede* en *Sophia uten Houte*.
5. *Sophia van Heukelom*, tr. 4 juli 1383 *Gerrit van der Woert*, heer van Liesvelt, zn. van Heer *Hendrik van der Woert* en joncfr. *Beatrix van Liesvelt heer Herbarensdochter*. (*Zie* de artikelen Van Liesveld in Nederl. Leeuw, jrg. 1952 en jrg. 1954,)
6. *Johanna van Heukelom*, tr, Heer *Dirk van Herwijnen heeren Janszoon*, die haar tochtte op 7 mei 1400. Hij hertrouwde in 1401 *Margriet van Giessen* en stierf vóór 1421.
7. *Dirk van Heukelom*, verklaarde op Palmzondag 1414, als voogd van zijn broeders zoon Jan 111 heer van Heukelom, dat hij graaf Willem VI zou helpen tegen de hertog van Gelre en heer Jan V van Arkel. In maart en april 1418 werd hij aangesteld als kastelein te Gorinchem en te Loevestein, nadat gravin Jacoba's onwettige broeder Lodewijk hem Loevestein had overgegeven. Met de bastaard Philips van der Leck kreeg *Dirk* ongenoegen hierover, doch op 24 januari 1419 besliste Jan IV van Brabant dit geschil in het voordeel van *Dirk*. Op 1 juni 1420 kreeg hij een vrijgeleide voor 10 personen van de elect Jan van Beieren, die op 21 april van dat jaar Holland en Zeeland voor 12 jaar had gepand van Jan IV van Brabant. Wij zagen reeds, dat hij op 28 okt. 1420 werd beleend met de goederen van zijn moeder te Houweningen; hij komt nog voor op 4 maart 1421, doch leefde niet meer in november 1424. Op laatstgenoemde datum was zijn vrouw, jonkvrouwe *Zweder* (achternaam niet bekend) nog in leven.

Wellicht was zij jonkvr. *Sweder van Vianen van Rijsenborch*, dochter van *Gijsbrecht de 0 u d e en Henrica van Entrecht*, en was *zij* later hertrouwd met *Jan van* der *Boroh*. Op 12 *dec. 1435* beloofden *Jan van der Borch* en *Sweder* zijn vrouw kwijtschelding aan haar ouders van hun lijftocht aan 's-Grevenweert en in het land van Heukelom, indien zij van hen geleende gelden niet terugbetalen. (Rrch. Culemborg, reg. 1060 A.)

Uit dit huwelijk:

Dirk van Heukelom Dirkszoon, vermeld november 1424 toen zijn neef Jan 111 heer van Heukelom hem 1000 Vrancrijxsche oude schilden schuldig was. Daarvoor kreeg hij toen de Koudenhovense weert in gebruik, nog op 8 maart 1474 erkende Karel de Stoute dit als onversterfelijk leen.
Intussen ontving hij in 1441 nog de zegenworp en aanval in de Merwede, van het land van Altena tot aan Sliedrecht. Verder is hij op 6 nov. 1436 door Anna van Bossu, vrouwe van Brugdam, Beverweert en Odijck, voogdes van Johanna v. Vianen v. Beverweert en na opdracht door jonkvr. Sweder v. Vianen v. Rijsenborch, vrouw van Jan v. d. Borch (Arch. Culemborg, reg. 1019) en nogmaals in 1448 beleend met de 's-Grevenweert, hij was dood 11 januari 1475.

Zijn zoon was:

Gijsbert van Heukelom, beleend met de 's-Grevenweert onder Culemborg op 11 januari 1475 en op 21 juni 1476 met de Koudenhovense weert. Op 10 juli 1485 gaven heer Johan van Vianen ridder, heer tot Jaarsveld e.a. een von-

nis in Gijsbert's geschil met de erfgenamen van de bastaard Reijner van Brederode over het leengoed de 's-Grevenweert (Archief Culemborg, reg. 2372). Op 10 juli 1493 gaf hij een rentebrief over aan heer Dirk Stocken. Tenslotte werd hij door armoede gedwongen de 's-Grevenweert te verkopen, hetgeen hij deed op 31 januari 1497 aan Jasper heer van Culemborg. Op 7 april d.a.v. had hij van Jasper nog 950 rijnse gld. te goed, doch op 22 maart 1499 was de koopprijs volledig voldaan (Arch. Culemborg, reg. 2611, 2615 A en 2649 A).

Kinderen:

Bij de verkoop van de 's-Grevenweert had Gijsbert vier kinderen in leven, mogelijk hoorde tot hen ook de *Dirk*, die 4 juni 1494 huwelijkse voorwaarden maakte met *Maria*, de zuster van Roelof *van Dalem*.

Lodewijk Dirksz. wan Hoeckelum, die op 31 aug. 1534 sprak over het verhuren van een boomgaard en toen 36 jaar oud was (dus geboren werd ±1498), kan weer een zoon uit laatstgenoemd huwelijk geweest zijn.

VI. *Otto III* heer *wan Heukelom,* komt voor als ridder in 1381 (Leenregister Gelre 1, p. 659) en op 3 juli 1383 (v. Mieris 111, p. 401). Als partijganger der heren van Arkel komt voor op 24 juli 1389: *Otte wan Hoekelum,* mogelijk was dit niet Otto 111 heer van Hoekelum. Op 16 juli 1399 werd hem vrijdom van tol verleend. Blijkbaar trok hij onder Albrecht van Beieren en diens zoon Willem van Oostervant, de latere Willem VI, mee naar Friesland in de Friese oorlogen Hij had tenminste op 8 dec. 1399 van Albrecht nog 300 Engelse Nobelen te goed, wegens geleden verliezen. Op 15 dec. 1407 sloot hij een verdrag met Willem VI (1404—1417), inzake de oorlog met Arkel, welk verdrag 7 jaar later door zijn broer *Dirk* werd bevestigd. Heer *Otto III* overleed kort daarna (in 1408?).

Hij huwde *Elisabeth wan Lynden*, vrouwe van Milligen, dochter van heer *Johan* heer *van Lynden* en *Elizabeth wan den Berghe. Zij* werd op 29 nov. 1408 door de abt van Sint Paulus te Utrecht beleend met de Oudenweert e.a. lenen (afkomstig van haar broeder jonker Dirc) en met de Sculenborchse waard onder Lienden, na opdracht door Dirc de Wolf, bastaard van Lienden, die er 19 juni 1389 mee beleend was. (Arch. Culemborg, reg. 499, 500, 329). Eakele weken later, op 22 dec. beleende de abdis van Elten, Lucia van Kerpen, haar met ½ heerlijkheid Lienden, de tienden te Lienden, Aelst en Meerten en de oude hof te Lienden (id., reg. 502). Bisschop Frederik van Utrecht beleende haar 23 juli 1409, na de dood van haar broer *Dirk*, met de Rottienden in de Mersch, de tienden te Hirten en die te Heelzem (= Heelsum), doch op 11 okt. 1419 toen haar zoon beleend werd was zij dood (id., reg. 519, 695, 696, 719).

Kinderen:

1. *Jan III,* volgt VII.
2. *Willem wan Heukelom*, abt van Sint Paulus te Utrecht, beleende 28 juni 1434 heer Johan van Gymmenich met de Olden Weerdt bij de Nije Lede, hem aanbestorven van zijn moeder. Hij zegelde 6 april 1446 een acte namens hertog Arnold van Gelre (Arch. Culemborg, reg. 968 en 1245).

Bastaarden van heer Otto 111:

3? *Dirk bastaard wan Heukelom*, getuigde in nov. 1424 voor Jan 111 heer van Heukelom.

4? *Alart bastaard van Heukelom*, beleend in 1430 met 2 morgen in Rumpke (Holl. Leenk. 117 B, Charolais, klein register bij fol. 80, blz. 13).

VII. *Jan III* 'heer *van Heukelom*, noemde zich, nadat in 1428 de hoofdstam der Arkel's was uitgestorven, voluit: *wan Arkel van Heukelom.*

Hij was minderjarig bij de dood van zijn vader en stond nog in 1414 onder voogdij van zijn oom *Dirk wan Heukelom.* Reeds in 1413 was hij beleend met het erfschenkambt van Gelre. (Leenregister, Kw. Nijmegen, p. 393.) Op 11 oktober 1419 beleende de abt van Sint Paulus te Utrecht hem met de van zijn moeder afkomstige bezittingen onder Lienden en op 13 maart 1421 beleende de abdis van Elten hem met de halve heerlijkheid Lienden, die eveneens aan zijn moeder had behoord. (Arch. Culemborg, reg. 695, 719.)

Tenslotte werd hij 17 mei 1424 met Heukelom beleend. In zijn lange leven schijnt het hem niet voor de wind te zijn gegaan, hij raakte namelijk diep in de schuld. Zijn schoonvader heer *Jan* heer *wan Culemborg* en zijn zwagers *Gerard*, oudste zoon en *Hubert bastaard wan Culemborg* hebben hem jarenlang grote sommen geleend.

In het Culemborgse archief vinden we een groot aantal regesten, die hierop betrekking hebben n.l.:

Regest 963: Op 21 maart 1434 erkent hij de somma van 200 rijnse guldens schuldig te zijn aan Johan van Gymmenich, heer tot Visschel, en stelt tot onderpand daarvoor een gedeelte van zijn slot te Heukelom n.l. de oude zaal met de kleine toren en het gebruik van bruggen, poorten en dgl.

Reg. 989: Hij belooft 3 okt. 1435 aan heer Jan heer tot Culemborch dat hij de 5000 rijnse gld., die deze aan zijn dochter *Beerfe* ten huwelijk heeft medegegeven binnen 1½ jaar in goederen, waarvan zij de lijftocht zal krijgen, zal beleggen.

Reg. 1021: 14 nov. 1436 *Hubert van Culemborch*, bastaard, ambachtsheer van het land van der Leck in Alblasserwert, erkent verkocht te hebben aan *Jan wan Arkel van Heukelom* het land v. d. Leck zoals hij dit van wijlen bisschop *Sweder van. Culemborg* heeft ontvangen.

Reg. 1022: Dezelfde dag erkent hij 3000 Rgld. van zijn schoonmoeder te hebben ontvangen, in afkorting op de bruidsschat, en belooft hij het land van der Leck niet te verkopen zonder toestemming van zijn schoonvader.

Reg. 1045: 20 april 1438 erkent hij van zijn schoonvader 319 rijnse bourgondische schilden geleend te hebben, om het land van der Leck, dat verpand is, te kunnen behouden.

Reg. 1055: Op 4 aug. 1438 erkent hij van zijn schoonvader 100 bourg. schilden te hebben ontvangen.

Reg. 1070: Op 1 maart 1439 maakt *Gerard* oudste zoon *van Culemborg*, een scheiding tussen zijn vader en zijn zwager *Jan III,* vnl. betreffende het land van de Leck.

Reg. 1129: Op 6 april 1441 erkent hij schuldig te zijn aan Otte van Asperen, heer tot Spijck, 190 rijnse gld. wegens geleend geld.

Reg. 1140: Op 1 sept. 1441 erkent hij hem 300 r. gld. schuldig te zijn.

Reg. 1144: Op 19 okt. 1441 erkent hij hem 350 r. gld. schuldig te zijn.

Reg. 1145: Op 10 nov. 1441 erkent hij hem verkocht te hebben de burcht te Heukelom, geheten Markenborch, losbaar binnen 10 jaar voor het bedrag der afgegeven schuldbekentenissen.

Reg. 1146: Op 18 nov. 1441 kocht hij van hem een hofstad onder Eijnspic, waarvoor hij 350 r. gld. schuldig is.

Reg. 1147: Op 30nov. 1441 erkent hij hem 30 oude schilden en 70 r. gld. schuldig te zijn.

Reg. 1154: Op 27 febr. 1442 sluit hij een overeenkomst met zijn schoonvader, waarbij verschillende betalingen worden vastgelegd en het slot te Heukelom wordt overgegeven aan Culemborg, ten behoeve van zijn oudste zoon *Otto van Arkel.*

Reg. 1329: Op 21 april 1451 belooft hij zijn schoonvader, zijn zwager *Gerard van Culemborg* en zijn zoon *Otto van Heukelom* hun schuldvorderingen in rechte te zullen erkennen.

Reg. 1366: Op 6 nov. 1452 oorkonden 2 schepenen van Heukelom dat hr. *Jan III* aan Gherit van Peelt vergunning geeft om geld te munten met zijn naam, helm en wapen.

Reg. 1555: Op 1 aug. 1458 oorkonden 2 schepenen van Heukelom, dat heer *Jan III* belooft te zullen terugbetalen 50 r. gld. aan *Hubert* de bastaard *van Culemborg* ten behoeve van *Gerard* heer *tot Culemborg.*

Reg. 1581: Op 15 juni 1459 oorkonden 2 schepenen van Heukelom, dat heer *Jan III* aan *Hubert van Culemborg,* bastaard, het gebruik van een waard geeft onder bepaling, dat de eerste opbrengst zal dienen om een schuld aan de heer *van Culemborg* af te betalen.

Reg. 1606: Op 4 april 1460 verzoekt hij aan zijn zwager *Gerard* heer *tot Culemborg,* het slot en de renten te Heukelom, aan deze verpand, te willen overgeven aan Johan van Rossum als kastelein.

Reg. 1659: Op 30 april 1461 belooft hij aan zijn zwager *Gerard* heer *tot Culemborg,* aan wie hij 3000 schilden schuldig is — welke hij, uit zijn bezittingen verdreven, niet betalen kan — dat hij in het schependom van Culemborg zal blijven, tot de schuld betaald is.

Reg. 1668: Hij vertelt, dat 22 februari 1461 slot en stad Heukelom door de Geldersen zijn ingenomen.

Reg. 1682: Op 9 sept. 1461 herhaalt hij de belofte van 30 april 1461.

Reg. 1722A: Op 16 okt. 1462 erkent hij van *Gerard* heer *tot Culemborg* geleend te hebben, sinds de tijd dat hij van Heukelom verdreven was, 182 r. gld.

Reg. 1723: Op 19 okt. 1462 belooft hij *Gerard* het geld vóór 6 januari e.k. te zullen terugbetalen.

Zoals wij uit deze regesten kunnen zien, was de verhouding met de heren *van Culemborg* bijzonder slecht geworden. *Gerard,* die zijn vader in 1452 als heer *van Culemborg* opvolgde, trok zich het lot aan van zijn neefje, de jeugdige *Otto IV van Heukelom,* Hij probeerde een deel van de erfenis voor *Otto IV* veilig te stellen. De heer *van Heukelom* werd inmiddels als vasemunter, door Philips de Goede van Bourgondië, tot vier maal toegesommeerd om te verschijnen voor de procureur-generaal. Aangezien hij niet verscheen werd *Jan III* heer *van Heukelom* op 13 maart 1456 verbannen, zijn goederen werden verbeurd verklaard. Uiteindelijk leidde dit tot de verovering van het slot van Heukelom en de huldiging van Karel de Stoute, die in de volgende jaren als leenman te Heukelom optrad. *Jan III,* de heer van Heukelom, zou (volgens Kemp, Leven der Doorluchtige Heeren van Arkel) in 1465 overleden zijn.

Hij huwde, zoals: gemeld, vóór of in 1435 met *Bertha van Culemborg,* geb. in of na 1416, dochter van heer *Johan* heer *tot Culemborg,* en diens tweede echtgenote *Aleid van Güterswick.*

Zoon:

1. *Otto IV,* volgt VIII.

Bastaarden:

2? *Jan van Hokelem, bastaard, genaamd Boenacker,* zegelde 5 sept. 1453 een oorkonde, toen de heer van Heukelom Wolter van Dichteren ten behoeve van zijn zwager, de heer tot Culemborch met de heerlijkheid, huis en hofstad te Leijenberch beleende, (Arch. Culemborg, reg. 1396.)

3? *Goert Jans van Arkel,* bastaard, vermeld 1476-1487, beleend met bezittingen in het kwartier van *Nijmegen* 18 maart en 14 juli 1486, huwde een zekere *Aleijd,* vermeld 1483-1486.

Kinderen:

a. *Arnt van Arkel,* vermeld 1483-1518 in de Gelderse leenregistérs.

b. *Willem Goirtsz van Arkel,* vermeld idem 1486—1518.

VIII. *Otto IV van Arkel,* heer van Heukelom, geb. vóór 27 febr. 1442, toen — zoals wij reeds zagen — zijn vader Jan 111 het slot te Heukelom te zijnen behoeve overgeeft aan de heer van Culemborg, d.w.z. aan de grootvader van Otto IV. In de archieven der heren van Culemborg vinden we verder betreffende deze *Otto IV van Heukelom,:*

Regest 1535: *Op 16* sept, *1457* verzoekt *Otto zoon tot Heukelom* aan zijn aom *Gerard* heer *tot Culemborg,* bij wie hij opgevoed is, hem het nodige te willen voorschieten, daar zijn vader heer *Jan (III)* hem niets geeft, en belooft dit te zullen terugbetalen.

Reg. 1642: Op 22 febr. 1461 roept *Otto van Arkel zoon tot Heukelom* zijn oom *Gerard* heer *tot Culemborg* op om hulp tegen hertog Philips de Goede van Bourgondië, die de heerlijkheid van Heukelom aan de graaf van Charolais heeft gegeven. Hij belooft hem, indien hij kinderloos zou sterven, de opvolging te Heukelom en belooft niet te zullen huwen dan met toestemming van zijn ooms *Gerard* en *Everwin van Culemborg.*

Reg. 1707: Op 22 mei 1462 verklaart *Otto zoon tot Heukelom,* dat hij van zijn oom *Gerard* heer *tot Culemborg* geld te leen gevraagd en ontvangen, heeft voor zijn onderhoud en dat hij verder niets meer zal vragen.

Na de dood van zijn vader (1465) zal *Otto IV* het nog zeer moeilijk gehad hebben om de geconfisqueerde en zwaar met schulden beladen familie-goederen terug te krijgen.

Op 30 sept. 1473 werd hij 'beleend met de van zijn vader

Otto II heer *van Heukelom* 1311—1345 × *van der Leck?*

Willem IV heer *van Hoorne*, † 1343, × *Oda* vrouwe van *Putten en Strijen*

Dirk van Lynden † 1360, × *Ermgard v. Keppel*

Willem I heer *van den Bergh*, † 1387, × 1348 *Sophia van Bylandt*, † 1381

Hubrecht heer *van Culemborg*, † 1347, × *der Jutte van Leck.*

Jan I hee *an Egmond*, † 28 r *vr.* 1369, 28 dec × vóór r 31 n rt 1331 *Guyote* er fdr. *v* *an* *IJselstein*

Everwijn van Güterswick, × *Hedwig van Bentheim.*

v. Reifferscheidt × ...

Jan *II* heer van *Heukelom*, ***1343-1363***

Elisabeth van *Hoorne*

Johan heer *van Lynden*, † ± ***1380,***

Elizabeth ***van*** *den Bergh*

Gerrit heer *van* ***Culemborg,*** t 1394,

Bertha van ***Egmond***

Arnold van *Güterswick*, t ***1408,***

Mechteld van *Reifferscheidt*

x ± 1353

X 1365

x 1371

X

Otto 111 heer van ***Heukelom,*** † 1407/1408,

Elisabeth *van Lynden*, vrouwe van Mïlligen,

Johan heer van *Culemborg*, † 1 april 1452,

Aleid van Güterswick, t 3 juni 1448.

X

x 1415

Jan *III* van *Arkel*, ***heer*** van Heukelom, t 1465 (P)

Bertha van Culemborg,

x 1435 (?)

Otto IV van *Arkel*, heer van Heukelom, † 14961503,
X (hum. voorw. 28 aug. 1481) *Walravina* van *Broekhuizen*, vrouwe ***van*** Waardenburg.

afkomstige 100 Gelderse gulden uit de tol van Zaltbommel. (Geld. leenregister, kwartier van Nijmegen, pag. 659.)

Karel de Stoute, die als graaf van Charolais' Heukelom gekregen had en in 1467 graaf van Holland was geworden bij de dood van zijn vader Philips de Goede, sneuvelde bij Nancy in 1477. Eerst daarna kreeg *Otto IV* zijn goederen terug en wel op 28 febr. 1478. (Archief Rekenkamer Holland, A.R. Archief, no. 3, fol. 161-162.) Op 11 juni 1486 volgde eindelijk de leenbevestiging voor de heerlijkheid van Heukelom. In regest 1357 van de inventaris van de Nassause domeinarchieven, 11 band, 3, lezen wij dat op 26 juni 1494 *Otto* van *Arkel,* heer van Heukelom, en andere leenmannen van Holland oorkonden i.v.m. Otto van Vueren heer van Nederspijck, die weer te Spijck mag komen. In regest 1374 vinden we verder nog betreffende deze *Otto IV* heer ***van Heukelom*** vermeld, dat graaf Jan van Egmond (de bekende manke Jan) die slot en stad van Heukelom heeft bezet, hem (*Otto IV*) op 19 okt. 1496 belooft 'deze na de oorlog terug te geven.

Otto IV heer ***van Heukelom*** was dood 12 juni 1503, op welke datum zijn weduwe zegelde.

Op 12 juni 1481 lijftochtte hij zijn vrouw ***Walravina van Broekhuizen,*** vrouwe van Waardenburg, dochter van ***Johan van Broekhuizen Gerritszoon,*** heer van Waardenburg, en ***Elisabeth van*** *Haeften.*

Walravina werd in 1496 met Waardenburg en Amersoyen beleend (Leenreg. Gelre, Kwartier v. Nijmegen, pag. 498 en 703), na de dood van haar broeder ***Gerrit van*** *Broekhuizen.* Als weduwe *van* ***Hoekelum*** beval zij 19 juni 1504 de belangen van haar kinderen aan in de goede zorgen van Floris van Egmond, de beroemde veldheer van keizer Maximiliaan. (Drossaers, Arch. Nass. Domeinraad 11, b. 4, regest 14.) Het was in de tijd van de Gelderse oorlogen tegen de laatste hertog Karel, die in 1492 in zijn land was teruggekeerd. *Walravina* stierf vóór 1514, toen ***haar zoon Walraaen*** werd beleend; zij was hertrouwd met ***Hetman van Wachtendonck.*** (Vgl. Dr. G. D. J. Schotel, Ammerzode, in Bijdr. Vad. Gesch. 1 4.)

Kinderen van *Otto IV* ***van Arkel:***

1. ***Jan IV van*** *Arkel,* heer van Heukelom, † in 1512, huwde ***Adriana*** *Bacx,* vrouwe van Asten, dochter van *Jan Bacx* en ***Adriana wan Wijlick.*** Zij hertrouwde *Wolfert* ***van Brederode,*** heer van Cloetinge en Zwammerdam, † op het huis Duerendaal te Oosterwijk in 1548, tweede zoon van *Walraven II* 10de heer ***van Brederode*** en 'diens eerste vrouw *Margaretha* ***van Borselen.***

2. ***Gerrit van*** *Arkel,* volgde zijn broeder ***Jan*** *IV* op als heer van Heukelom en werd na transport door zijn broeder *Walraven* in 1521 -beleend met Amersoyen. Nog op 9 juli 1545 vernieuwde hij de leeneed, doch vóór 20 maart 1547 is hij overleden, waarop Walraven weer met Amersoyen werd beleend.
   Hij huwde met ***Margriet van Praef,*** die 16 juli 1537 als zijn echtgenote wordt vermeld.
   Bastaardzoon van ***Gerrit*** was mogelijk:

   Jonker ***Gerrit*** *bastaard* ***van Arckel,*** drossaard te Amerzoyen, vermeld tussen 19 mei 1552 en 8 juli 1560, † vóór 12 dec. 1564. Hij trouwde met *Catharina* ***van Lier,*** weduwe van *Jan* ***van Herlaer*** en dochter van ***Andries van Lier*** en ***Anna van*** *Eijndmer,* † vóór 8 juli 1560.

   Uit dit huwelijk:

   a. ***Ursula van Arckel,*** en
   b. ***Cornelia van Arckel,*** die samen 12 dec. 1564 te Princenhage land lieten verkopen.

3. ***Walraven,*** volgt IX.

4. *Bertha* ***van*** *Arkel* ***van Heukelom,*** bevestigd door keizer Karel V in de duwarie op het huis Langerak, † 15 okt. 1558, begr. te Asperen in een nog bestaande graftombe, huwde in 1499 *Rutger* ***van den*** *Boetzelaer,* heer van Asperen en Langerak, geb. ± 1476, † 23 sept. 1545, begr. te Asperen, zoon van ***Wessel van den Boetzelaer*** en ***Judith de Mol van Leetbergen.*** (Nw. Ned. Biogr. Wrdb. VIII, kol. 160-161.)

5. ***Henrica van*** *Arkel* ***van Heukelom,*** † in 1549 of in 1550 (vóór 22 dec.), huwde ***Floris van*** *Assendelft,* ridder, heer van Goudriaan, baljuw van 's-Gravenhage 1524-1526, kastelein en baljuw van Gouda 1527, ambassadeur naar Spanje 1527, 1535 en 1539, † (kort vóór 27 sept.) 1555, zoon van *Claas* ***van Assendelft,*** ridder, heer van Assendelft en Assumburg, en ***Alijt van*** *Kijfhoeck.* (Holleman, Dirk van Assendelft, uitg. 1953.)

IX. ***Walraaen van*** *Arkel,* heer van Heukelom, Amersoyen en Waardenburg, werd in 1514 met Amersoyen beleend, doch stond dit 1521-1547 tijdelijk af aan zijn broeder. Volgens, een verklaring op 4 okt. 1557 moet hij 1½ jaar daarvóór, dus begin 1556 door verdrinking om het leven gekomen zijn.
Hij huwde (huw. voorwaarden 25 sept. 1532) ***Catharina van*** *Gelre,* geb. ± 1511, † in 1601 op slot Heukelom, bastaarddochter van hertog ***Karel van*** *Gelre* bij ***Johanna van*** *Rietwijck.* (Bijdr. en Med. Vereniging Gelre 1950 en 1957, artikelen over de bastaarden van hertog Karel.)

Kinderen (vgl. Nederl. Leeuw 1942, kol. 157-159)':

1. ***Elisabeth van*** *Arkel,* geb. 18 januari 1536, † in 1617 (?), begr. te Heukelom (?); zij werd 14 sept. 1596 (na de dood van ***Maria van*** *Arkel*) beleend met de heerlijkheden Heukelom en Leijenburch en transporteerde deze 24 juni 1607 op haar zoon ***Thomas.*** Zij tr. 1° omtrent 1558 *Jacques* ***de*** *Thiennes,* heer van Rumbeecke, † 4 à 5 maanden na de bruiloft; tr. 2° in 1567 ***Thomas de Thiennes,*** broeder van haar eerste echtgenoot.
2. ***Anna van*** *Arkel,* geb. 23 nov. 1537, † na 9 sept. 1569.
3. ***Willem*** *van Arkel,* geb. 18 febr. 1539, † in de ouderdom van 1½ jaar.
4. *Otto* ***V van*** *Arkel,* heer van Heukelom, geb. 27 april 1540, kreeg 4 okt. 1557 van de Hollandse Leenkamer uitstel inzake het verheffen van zijn lenen, na het overlijden van zijn vader. Op 14 juli 1558 vroeg hij om belening met Heukelom en Leijenburch, dit geschiedde op 14 aug. d.a.v. Eerst op 5 april 1565 legde hij de leeneed af. Met Amersoyen was hij 23 juni 1556 al beleend, hij droeg dit leen echter direct over op zijn broer *George.*
   Hij † 'Heukelom 27 juni 1567 en had op 13 maart 1566 huwelijkse voorwaarden gemaakt met ***Maria van Immerseel,*** dochter van ***Philibert*** heer ***van Immerseel,***

316

Willem heer van *Broeckhuizen*,
×
Agnes van Waardenburg

Steesken van Brakel
x
Catharina .....

Reinoud I hoer van, *Brederodé*,
† 1390,
×
Jolanda van *Gennep*.

Hendrik heer van Vianen,
×
Hadewij van Herlaer,
erfdr. van Ameide.

Nicolaas van *Haeften*,
x
Johanna de Cock van Opijnen

Brustijn Jansz. van Herwijnen,
heer van Stavenisse, † vóór 1415
×
Elisabeth van *Beieren*,
bastaarddr. van graaf Willem *V*.

van *Varick*

van *Aller* van *Stoutenburch*,

Johan van Broekhuizen,

Adriana van Brakel,
† na 1442,

Walraven I
van *van Brederode*,
† sneuvelde
1 dec. 1417,

Johanna van Vianen,
† 1418,

Otto van Haeften,
† 1430,

Adelise van Herwijnen,
† 13 jan. 1451,

Henric van Varick,

Sophia van Aller van Stoutenburch.

x

×

4

×

Gerrit heer *van Broekhuizen*
en Waardenburg,
† sneuvelde 5 nov. 1443,

Walravina van Brederode,
geb. 1418,

Walraven heer *van Haeften*,
† 1478

Henrica van Varick,
vrouwe van Varick,
geb. 1421, † vóór 6 mei 1484,

× (huw. voorw. 6 april 1434)

×

315

Johan heer *van Broekhuizen* en Waardenburg,
erfhofmeester van Gelre, † 15 okt. 1468,

Elisabeth van Haeften
† 31 okt. 1504,

×

Walravina van Broekhuizen, vrouwe van Waardenburg,
× 1° (huw. voorw. 28 aug. 1481) *Otto IV van Arkel*, heer *van Heukelom*;
2° 1507 *Herman van Wachtendonk*.

Wommeleghem, Ithyem, burggraaf tot Aalst enz. Zij hertrouwde met *Adriaan van Noyelles.*

Dochter van Otto V:

***Maria van** Arkel,* vrouwe van Heukelom en Leijenburch, werd onmondig beleend met deze heerlijkheden op 14 april 1568, hulder was haar oom *George **van** Arkel.* Zij † oagehuwd te Atrecht in 1595.

5. ***Karel van** Arkel,* heer van Waardenburg, geb. 26 jan. 1541, getuige 13 maart 1566, † in 1580, tr. ***Claudina** Hannart.*
6. *Walravina **van** Arkel,* geb. 17 nov. 1545, † na 9 september 1569, ongehuwd.
7. *Heilwich **van** Arkel,* geb. 15 juli 1547, vermeld in een acte van 9 september 1569, moet volgens de oude kronieken † zijn in 1609, ongehuwd.
8. ***George,*** volgt X.
9. ***Gerrif van** Arkel,* geb. ***26*** april 1552, vermeld in een acte van 9 sept. 1569, moet † zijn in 1578.

Gelegitimeerde natuurlijke zoon van *Walraven* bij *Cornelia Lodewijksdr.:*

10. ***Johan,*** volgt Xbis.

X. George *van Arkel,* geb. 19 juli 1550, verwierf 23 juni 1556 van zijn broeder *Otto **V*** de heerlijkheid Amersoyen, legde in 1569 daarvoor de leeneed af. Hij trad 14 april 1568 op als hulder voor zijn nichtje ***Maria van** Arkel,* toen zij met Heukelom werd beleend. In febr. 1590 werd het kasteel Ammerzoden door een brand geteisterd, ***George*** stierf 19 febr. 1590 aan de bekomen verwondingen.
Hij tr. in 1579 *Anna **van** Lockhorst,* † ***17*** nov. 1592, dochter van ***Vincenf van Lockhorsf*** en *Anna **van** Aerschot **van Schoonhoven. Zij*** erfde van haar vader vele bezittingen te Heemstede, Sliedrecht, Alkmaar, Oud- en Nieuw-Engeland bij Poortugaal en in stad en Sticht Utrecht.

Kinderen:

1. ***Anna** van Arkel,* geb. ± 1583, † in 1611, tr. in 1602 *Walraven* baron ***van Gendf,*** heer van Oyen (verkocht in 1620) en Dussen (gekocht in 1607 voor ƒ 40.000), geb. ± 1580, ritmeester in Statendienst sedert 1598, later in Brandenburgse dienst, kolonel 1632, gouverneur van Rees 1637, † in 1644, begr. te Rees, zn. van ***Johan van Gendf*** en *Wilhelmina **van Wachfendonck.*** Hij hertrouwde in maart 1635 te Amersfoort met de vroegere staatsiejuffer van zijn eerste vrouw, *Geertruijd **van Padevoirf,*** dr. van *Jorden **van Padevoirf*** tot Ovelgem èn *Ida*..... (Zij hertr. ***Christoffel** Rump* tot Crange.)
2. Otto (VZ), volgt XI.
3. ***Cafharina van** Arkel,* geb. ± 1589, tr. op het huis te Nijenrode in 1606 ***René van** Renesse* baron ***van Elderen en Masny,*** heer van Roucourt, enz., † 10 mei 1627, zn. van ***Frederik van** Renesse* en ***Helena Torck.***

x1. *Otto **(VZ) van** Arkel,* geb. in 1586, werd 10 sept. 1590 minderjarig beleend met Amersoyen, waarvoor zijn moeder hulder was, Na de dood van zijn moeder werd door zijn voogden Lubbert Torck, heer van Heesbeen en Mr. Cornelis Oem een uitstekend beheer gevoerd, de financiële toestand werd daardoor aanzienlijk verbeterd. Op

5 april-161 1 legde ***Offo (VZ)*** zelf de leeneed af, 26 maart 1628 werd hij aangesteld tot kapitein van een compagnie. Hij komt voor tot 1640. Hij tr. (huw, voorw. 19 april 1614) ***Francelinae** d'Affaytadi,* uit een Mechelse bankiersfamilie die oorspronkelijk uit Italië kwam, † in 1669 (?). Op 16 aug. 1619 zegde Otto ***VZ*** haar 1500 gulden per jaar toe. Zij was een dochter van ***Cosmo** d'Affayfadi,* 'heer van Gistelle, en ***Margarefha de** Hanxeler.*

Kinderen:

1. ***Laura van** Arkel,* abdis in het zgn. Nieuwe klooster bij. Kleef.
2. ***Cafharina van** Arkel,* tr. *Robert* baron ***van Aerschof van Schoonhoven,*** heer van Wanroy, zn. van ***Philip van** Aerschot **van** Schoonhoven* en ***Jossine van** Blehen.*
3. ***Anna Maria van** Arkel,* geb. ± 1614, † in 1682, tr. (huw. voorw. 20 januari 1646) ***Karel van** Malsen,* heer van Onsenoort en Nieuwkuik, daarmee beleend 18 juni 1638, † 26 aug. 1672, zn. van ***Adriaan van** Malsen **en Josina van Varick.*** (J. Anspach, Heerschap en geslacht v. Malsen, uitg. 1894, p. 83.)
4. ***Thomas** Walraven **van** Arkel,* werd 11 aug. 1641 beleend met de heerlijkheid Amersoyen, woonde aldaar op het kasteel, bleef steeds Rooms-Katholiek en stierf als laatste van deze tak van zijn geslacht op 23 nov. 1693. Nog op 7 okt. van dat jaar wordt hij in 't leenregister vermeld.
Hij tr. (huw. voorw. 10 juli 1640) ***Johanna** Barbara **de la** Kethulle,* weduwe van *Reijnold **van der** Reijdt,* heer van Bruchem. Zij was een dochter van ***Loais de la** Kethulle,* heer van Rijhoven, gouverneur van Bergen op Zoom († 21 okt. 1631) en zijn tweede vrouw ***Emerenfia van** Ravesway.*

Bastaardzoon van Otto (VI) :

5. ***Gideon van** Arkel* (?).

Xbis. ***Johan van** Arkel.* Als ***Johan van** Arkel bastaard **van** Weerdenburg* zegelde hij 7 juni 1571 als voogd van de kinderen van Maria van Meteren, een transportacte. (Nassause Domeinen 11 b. 3, regest 1939.) Op 27 febr. 1573 werd een verklaring gegeven betreffende zijn gevangenschap. (Rechterl. arch. Gorinchem F XIV — 18, 1572-1581, acte 72.)
Op 13 mei 1591 werd hij door de Staten van Holland en W.-Friesland gelegitimeerd. Otto ***(VZ) van** Arkel,* heer van Amersoyen erkende deze legitimatie, in een bezegelde brief, op 15 april 1636.
Hij was drost van Heukelom en † in 1598. Hij tr. 1° ***Wilhelmina** Roelofsdr. **van den Oever;*** tr. 2° ? ***Maria van Hoogwoude,*** dr. van ***Anfonis van Hoogwoude*** en *Hendrica Storm.*

Hij had een talrijk nageslacht, waarover reeds in de Nederlandsche Leeuw 1892, blz. 25 en 119 e.v. uitvoerig werd geschreven. Volledigheidshalve laten tij die gegevens, aangevuld met namen en data uit doop- en trouwregisters en uit notariële acten, hier volgen.

Zoon:

XI. *Roelof van** Arkel,* heer van Vosmeer, drost van Buren 1585, later drost van Gorinchem en van het Land van Arkel, † 18 sept. 1616, begr. te Gorinchem onder een zerk met 8 kwartieren, tr. 1° ***Chrisfina van Hulsten van** Voorst;* tr. 2° Delft 23 okt. 1591 ***Anna van Sfeelant,*** dr. van *Marc **van Sfeelanf,*** heer van Grisoird en Monster, en ***Anna van** Royen.* Zij testeerde 10 okt. 1623 te Delft en



CATHARINA VAN ARKEL,
echtgenote van *René van Renesse* baron *van Elderen en* Masny.
Paneel door P. Pourbus.
Coll. Graaf de Renesse.

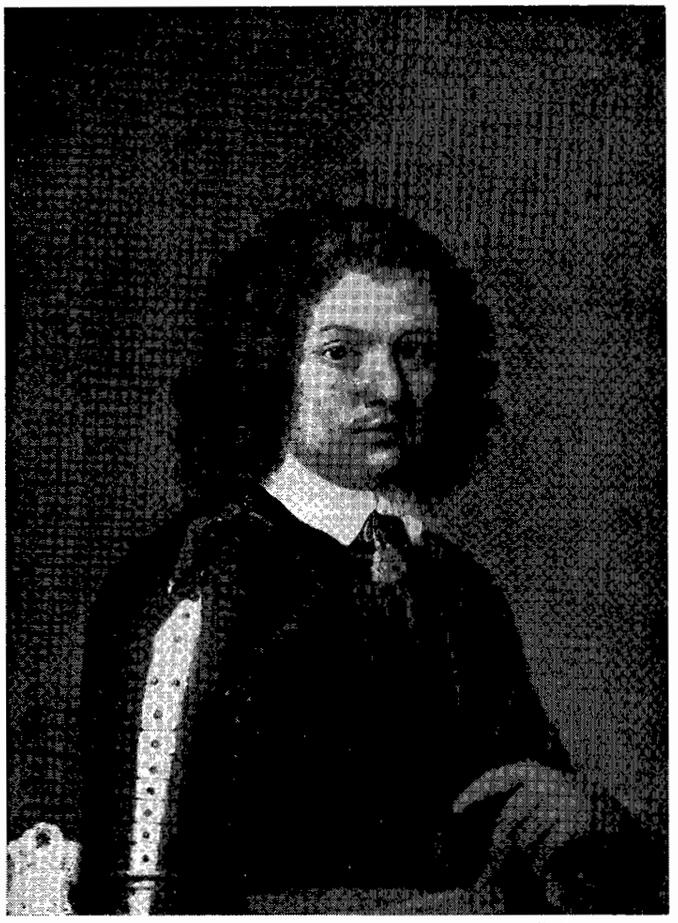

Foto G. Stoll, Neheim.

THOMAS WALRAVEN VAN ARKEL,
† 1693.
Koper, door C. Poelenburg 1651.
Coll. Von Fürstenberg, Schlosa Herdringen.

Otto (VI) van Arkel, heer van Amersoyen, (1586—1640/'41)
X
Francelinae d'Affaytadi.

x 1579

George van Arkel, heer van Amersoyen,
geb. 1550, † 1590,

Anna van *Lockhorst*,
† 1592,

X

Walraven van Arkel
heer van Heukelom, Amersoyen en
Waardenburg,
† 1556

Catharina bastaarddr.
van Gelre,
geb. ± 1511, † 1601,

X

Vincent van *Lockhorst*,
heer van Heemstede,
† juli 1595

Anna van Aerschot
van Schoonhoven,
† 2 sept. 1589, begr. Utrecht,

X

Robert van
Aerschot van
Schoonhoven,
heer van Wanroy

Anna
van Nassau,
geb. 1512,
† Dordrecht
28 febr. 1592,

X

Gerrit
van *Lockhorst*,
† 5 juli 1548,
begr. Leiden,

Cornelia
van *Driebergen*,
† 7 dec. 1578,
begr. Leiden,

X

Johanna
van *Rietwijck*

Karel hertog
van *Gelre*,
geb. 9 nov. *1467*,
† 30 juni 1538,

X

Otto *IV*
van *Arkel*,
heer *van* Heukdom
† 14961503

Walravina
van Broekhuizen,
vrouwe van
Waardenburg

X

Jan III van Arkel,
heer van Heukelom † 1465 ?)

× 14[illegible]35?

Bertha van Culemborg

Johan heer *van Broekhuizen* en
Waardenburg, † 15 okt. 1468,

×

Elisabeth van Haeften,
† 31 okt. 1504.

hert[illegible]
Adolf, h[illegible] † [illegible]og *van Gelre*
geb. 1438, [illegible] 27 juni 1477
28 d[illegible]
× 2 [illegible] ec. 1463
ma[illegible]
Cathar[illegible]469, *[illegible]le Bourbon*,
† 21 mei 1[illegible] begr. Nijmegen

v.

Rietwijck

×

ter Hoeven

Johan heer *van Lockhorst*,

x

Adriana van der Does.

Johan van Driebergen,
heer van Lievendael, † 1498,

×

Geertruijd van Gent,
† na 1537.

Hendrik van Aerschot van
Schoonhoven,
×

Jeanne de Cotereau,
† 1557.

Paulus van Nassau,
schout van Breda, † 6 sept. 1514,

×

Catharina van Haeften

eerder met haar man te Gorinchem 18 juni 1606. (Not. arch. no. 3969.)

Uit het eerste huwelijk:

1. *Walraven*, volgt XII.

Uit het tweede huwelijk:

2. *Willemina van Arkel,* overluid Utrecht 25 maart 1628, tr. in 1617 *Jacob van Paffenrode*, drost van Gorinchem en van het Land van Arkel, † Gorinchem 14 aug. 1652.
3. *Anna van Arkel,* tr. (ondertr. 's-Gravenhage 6 sept. 1626) *Dirk Dimmer*, kapitein, luitenant van de gouverneur van het kasteel van Oranje.
4. *Jan*, volgt XIIbis.
5. *Marcas van Arkel,* † ongehuwd na 18 aug. 1637. (Recht. arch. Gorcum F XIV - 48, acte 278.)
6. *Frans van Arkel,* † na *25* mei 1628 en vóór 1635, ongehuwd.
7. *Floris*, volgt XIIter.

XII. *Walraven van Arkel,* schout te Amersfoort 1637, † 14 okt. 1662, tr. Utrecht 26 nov. 1610 *Maria Ruijsch,* † *21* juli 1645, dr. van *Jan Ruijsch,* heer van Pijlsweert, en *Margaretha van Loo.*

Kinderen:

1. *Maria Christina van Arkel,* tr. in 1630 *Johan van Alkemade Sijbrandsz.* Haar boedelscheiding als weduwe 15 januari 1661 te Utrecht.
2. *Wilhelmina Walburch van Arkel,* tr. *Nicolaas den Otter Florisz. Zij* was 17 mei 1665 weduwe.
3. *Jan van Arkel.*
4. *Elisabeth van Arkel,* tr. in januari 1664 *Andreas van Bronckhorst.*
5. *Roelant van Arkel.*
6. *Floris van Arkel.*
7. *Walraven van Arkel,* vermeld 11 april 1641.

XIIbis. *Jan van Arkel,* geb. Buren in januari 1597, waarschijnlijk begr. te Gorinchem 1 maart 1674, tr. *Lucretia van der Wel,* dr. van *Lambert van der Wel,* ritmeester in Statendienst 1600-1636 (daarna innocent), en *Catharina van den Hauten.*

Kinderen:

1. *Anna Catharina van Arkel,* kreeg 29 okt. 1663 een deel, van de erfenis van haar tante *Walburch van der Wei* ('s-Gravenhage, not. arch. 210, fol. 191 v.) ; tr. *Cornelis van Zijl,* vermeld 29 mei 1669 als vaandrig in garnizoen te Zutphen (not. arch. 's-Gravenhage 277, folio 363), later kapitein, 29 april 1672 testeerden zij samen te 's-Gravenhage.
2. *Roelof van Arkel,* eveneens, vermeld op 29 okt. 1663. Op 30 juni 1671 maakte dezelfde tante te 's-Gravenhage een nieuw testament, waarin *Roelof* weer werd genoemd. Hij was vermoedelijk dezelfde als degene, die op 21 maart 1661 luitenant was in de compagnie van de luitenant-kolonel Boschhuijzen. Zijn vader *Jan* was 14 mei '1631 vaandrig in de compagnie van kapitein Boschhuijzen, volgens een acte in not. arch. Gorcum F XIV - 45 no. 128. Dit betreft blijkbaar telkens Willem van Boschhuijzen, die in 1629 sergeant-majoor werd bij het regiment Walen en in 1636 luitenant-kolonel. Vader en zoon dienden dus onder hem..

Of hij dezelfde was als de *Roelof* of *Rudolf,* man van *Anna Maria van Filtzen* is niet duidelijk.

Dit echtpaar testeerde 8 april 1661 te 's-Gravenhage en liet aldaar twee dochters dopen:

a. *Fredrica Sophie Doro,thea van Arkel,* ged. 's-Gravenhage 7 nov. 1660.
b. *Barbara Angnees van Arkel,* ged. 's-Gravenhage 4 nov. 1665.

Het feit dat bij de eerste dochter het Deense koningspaar onder de peten wordt genoemd, zon een aanwijzing kunnen zijn dat de bewering van de cadet *Thomas* Adolf *van Arkel* (gedetacheerd te Grave 1748) als zon zijn vader *Ludolf Stanislaus van Arkel,* kapitein in Deense dienst, een zoon van deze Roelof of *Rudolf* geweest zijn, op waarheid kan berusten. De cadet vertelde, dat. zijn grootvader kapitein en commandeur van Ommerschans was geweest, later in Saksische dienst getreden was en te Thorn na 22 sept. 1673 was gestorven. Het verhaal is niet of moeilijk te controleren. (Vgl. Ned. Heraut, p. 132.)

3. *Floris van Arkel,* vermeld als boven 29 okt. 1663 en nogmaals 30 juni 1671.
4. *François van Arkel,* vermeld 29 okt. 1663, vaandrig 1668, kapitein in Statendienst na 1673, woonde op het Hof te Tricht in het graafschap Buren, tr. 1° 1673 *Adriana Rota,* dr. van de advocaat Mr. *Johan Rota* en *Maria van der Meer;* tr. 2° in 1706 *Johanna Hadewïch van Eck van Teisterbant,* geb. in 1662, † in 1744, sedert 1700 weduwe van Ds. *Johannes Hammius,* predikant te Avezaath.

   Uit het eerste huwelijk:

   Maria van Arkel?.
5. *Willem van Arkel,* ged. Gorinchem 2 nov. 1633, vermeld 30 juni 1671 in het tweede' testament van zijn eerder genoemde tante, tr. *Geertruyd van der Ulft.* Zij tr. 1° Gorcum 21 okt. 1646 *Lambert Henricksz. van Rossum* († vóór *29* aug. *1647).*

   Uit dit huwelijk:

   Jacob van Arkel, ged. Gorinchem 17 mei 1662.
6. *Louise Walburch van Arkel,* ged. Gorinchem 2 maart 1638, vermeld 29 okt. 1663 en 30 juni 1671 in bovengenoemde testamenten.
7. *Lambertina Isabella van Arkel,* ged. Gorinchem 22 febr. 1643, eveneens vermeld op 29 okt. 1663 en 30 juni 1671.
8. *Jacob van Arkel,* ged. Gorinchem 21 okt. 1644.

XIIter. *Floris van Arkel,* ridder, heer van Tricht en Hoeft, geb. Culemborg in 1607, † Schoonrewoerd 17 aug. 1652, begr. te IJsselstein, tr. 1° Antwerpen 5 juni 1631 *Maria de Nobelaer,* begr. 's-Gravenhage 24 dec. 1632, dr. van *Cornelis de Nobelaer* en *Anna Stalpaert van der Wiele;* tr. 2° 's-Gravenhage 28 aug. 1650 *'Sophia Elisabeth Dimmer,* † IJsselstein 23 januari 1676, dr. van *Willem Dimmer* en *Elisabeth van der Linden* en weduwe van *Egidius Ekema de Vriese.*

Uit het eerste huwelijk:

1. *Roelof,* volgt X111.

Uit het tweede huwelijk:

2. *Maria Isabella van Arkel,* tr. (huw. voorw. Utrecht 30 okt. 1667) *Johan Ekema de Vriese,* heer van Bekerken en Cremmen.
3. *Anna Florentina van Arkel,* tr. *Joseph van Dam d'Audignies.*



WILLEMINA VAN ARKEL,
† 1628,
echtgenote van *Jacob van Puffenrode.*
Paneel door J. van Ravesteijn *1.626.*
Coll. Dienst Rijks Verspreide Kunstvoorwerpen.

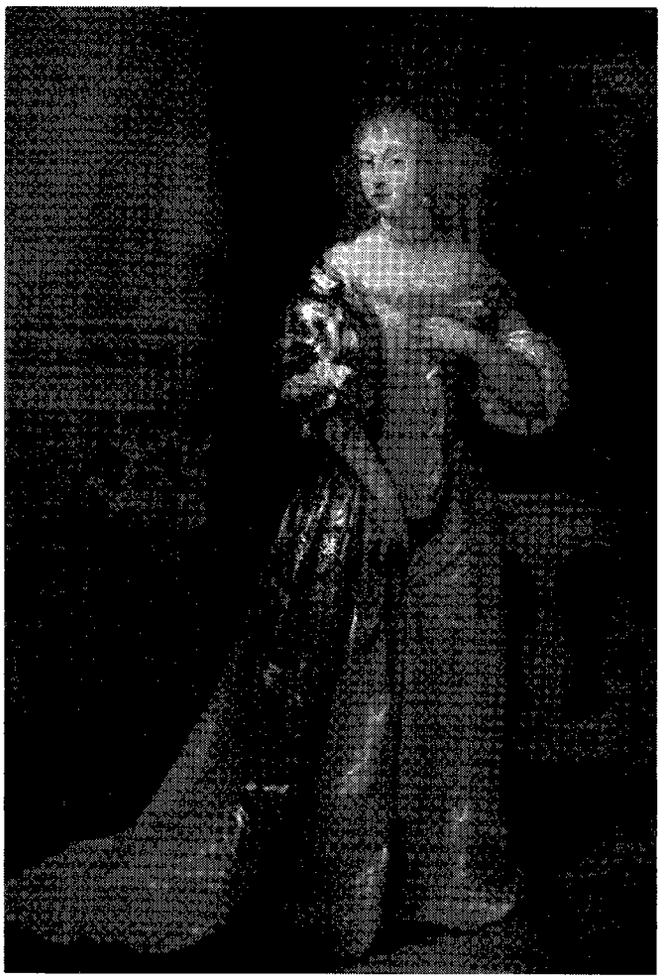

Foto Rijksmuseum, Amsterdam.
PHILIPPINA STAUNTON,
† 1723,
echtgenote van *Roelof van Arkel.*
Doek door C. Netscher 1668.
Coll. Van Weede Stichting.

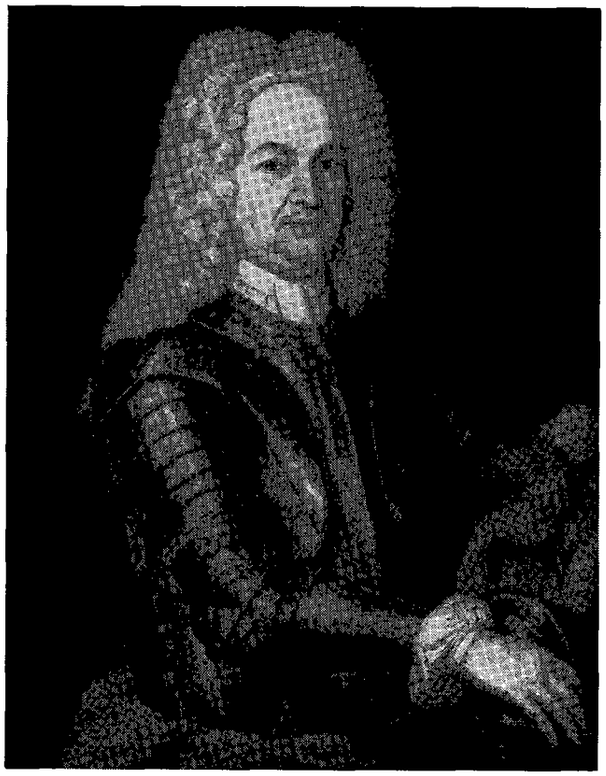

Foto Rijksmuseum, Amsterdam.

CAREL JUSTINUS VAN ARKEL,
1677—1767.
Doek.
Coll. Van Weede Stichting.



Foto Rijksmuseum, Amsterdam.

CONSTANCIA ISABELLA SMISSAERT,
1682—1731,
echtgenote van *Carel Justinus van Arkel.*
Doek.
Coll. Van Weede Stichting.



Foto Rijksmuseum, Amsterdam.

EVERARD VAN WEEDE,
1711—1750.
Dsek door Th. Caenen.
Coll. Van Weede Stichting.



Foto Rijksmuseum, Amsterdam.

PHILIPPINA BALTINA ELISABETH VAN ARKEL,
1716-1803,
echtgenote van *Everard* vaw *Weede.*
Doek door Th. Caenen.
Coll. Van Weede Stichting.

X111. Roelof van *Arkel,* heer van Broeckhuijsen (Utrecht), geb. in 1632, † Broeckhuijsen 16 mei 1709, begr. St. Nicolaaskerk te Utrecht. Hij erfde 24 nov. 1685 het landgoed ,,Den Burgh" te Rijswijk (Z.H.) van zijn oom Justus de Nobelaer, 'hij tr. (R.K.) te Maarhees en Nederweert 21 april 1660 *Philippina Staunton,* † Utrecht 5 aug. 1723, begr, te Doorn, dr. van *Francis Sfaunton* en *Elisabefh Carey.*

Kinderen:

1. *Thomas van Arkel,* ged. Amerongen (Hervormd) 16 aug. 1661, † jong vóór 1666.
2. K i n d, tweeling met voorgaande, † vóór de doop.
3. *Floris van Arkel,* geb. in 1662, † 20 mei 1693, ongehuwd, begr. te Doorn.
4. *Emilia van Arkel,* ged. Amerongen 1 juli 1663, † jong.
5. *Balfina Maria van Arkel,* ged. Amerongen 26 juni 1664, † ongehuwd 18 maart 1696.
6. *Thomas van Arkel,* ged. Utrecht (Dom) 10 januari 1666.
7. *Frans van Arkel,* heer van Broeckhuijsen, † 10 juli 1731, ongehuwd.
8. *Maria Wilhelmina van Arkel,* † ongehuwd 27 okt. 1709.
9. *Ferdinand van Arkel,* heer van Broeckhuijsen (1731) en Den Burgh, † Breda 23 nov., begr. Doorn 3 dec. 1745 (kinderloos), tr. in dec. 1734 *Susanna Elisabeth Helies de Boisroux.* Zij erfde Broeckhuijsen van haar man en hertr. Leersum 19 april 1750 *Jacques Philippe Joseph Ernoul Caneau de Beauregard,* majoor der Zwitsers.
10. *Elisabeth van Arkel,* ged. Utrecht (Jacobskerk) 26 maart 1674.
11. *Cornelis van Arkel,* ged. Doorn 4 april 1675.
12. *Carel Jusfinus,* volgt XIV.
13. *Anna van Arkel,* ged. Doorn 15 sept. 1678.
14. *Charlotte Wilhelmina van Arkel,* geb. Doorn 28 maart 1680, † Utrecht 18 april 1740, begr. te Doorn, tr. Doorn in 1712 *Cornelis de Boodt,* heer van Cadzand, Giessenburg, Glessen-Nieuwkerk, Moersbergen en Bingaertskerke, geb. Sluis 22 okt. of dec. 1680, † huize Moersbergen te Doorn 24 maart 1720, zn. van *Cornelis de Boodt* en *Cornelia Droste,* en weduwnaar van *Charloffe Nicola Borre van Amerongen.*
15. *Jan Louis van Arkel,* ged. Doorn 21 sept. 1681, kapitein 5 nov. 1707, † ongehuwd 17 okt. 1710.

Roelof *van Arkel* en *Philippina Staunton zouden 19 kinderen* hebben gehad, verscheidene zoons zouden bij Malplaquet (1709) gesneuveld zijn. Wellicht bovengenoemde *Thomas* (nr. 6) en *Cornelis* (nr. 11)?

XIV. *Carel Jusfinus van Arkel,* heer van Den Burgh (1745), ged. Doorn 23 juli 1677, eerst majoor der ruiterij, later kolonel der infanterie, commandeur van Naarden, zwaar gewond bij Malplaquet, † 28 dec. 1767, begr. te Doorn, tr. Rhenen 20 dec. 1711 *Constancia Isabella Smissaerf,* geb. 's-Gravenhage 5 dec. 1682, † in 1731, begr. te Doorn, dr. van *Jan Carel Smissaerf* en *Consfantia Coymans.*

Kinderen:

1. *Philippina Baltina Elisabeth van Arkel,* geb. Rhenen 3 febr. 1716, † Utrecht 16 sept. 1803, tr. Utrecht 17 maart 1737 *Everard van Weede,* heer van Lutteke Weede, geb. Maartensdijk 3 mei 1711, gedep. ter Generaliteits Rekenkamer wegens Utrecht, meesterknaap van Gooiland, kanunnik van St. Marie te Utrecht, † 's-Gravenhage 13 dec. 1750, begr. te Utrecht, zn. van *Hendrik Maurits van Weede,* heer van Lutteke Weede, en *Cafharina Hendrina van Weede.*
2. *Rudolph Ferdinand van Arkel,* geb. 14 januari 1717, commandeur van Geertruidenberg, kolonel der ruiterij, adjudant-generaal van de prins van Oranje, †'s-Gravenhage 20 aug. 1769, tr. Oirschot 9 aug. 1752 *Marfina Adriana Geerfruid Sweerts de Landas,* geb. 11 febr. 1724, † 's-Hertogenbosch 16 nov. 1803, dr. van *Jacob Dirk Sweerfs de Landas,* heer van Oirschot, en *Geertruijd Dorofhea Wilhelmina Bartholoffi van den Heuvel.* Dit huwelijk bleef kinderloos.

§ 4. Genealogie van de tak *van Heukelom van Acquoy.*

1. *Herbaren van der Lede,* vermeld 1227-1243, vgl. § 3.

11. *Otto I* heer *van Heukelom* en Asperen, vermeld 1254-1283.

111. *Herberen van Heukelom,* vermeld 13 nov. 1318-30 april 1331, dood 1333, tr. *Agnese (van Mirlaer?). Zij* hertr. 1333 *Johan de Cock van Weerdenburg.* (Vgl. Arkeliana Vetera in Nederl. Leeuw 1943.)

Zoon:

1. *Otto van Heukelom,* heer van Acquoy, volgt IV.

Bastaard:

2. *Laurens,* vermeld 1329 en 1339 (Nederl, Leeuw 1943, k. 267), was gegoed te Roemde. (De Fremery, Cart. Mariënweerd 340, 490.)

IV. *Otto van Heukelom,* heer van Acquoy. stond 1333 onder voogdij van zijn oom Otto heer van Asperen, daarna van zijn stiefvader, met wie hij in 1340 wordt vermeld (Fremery, Cartularium 495) en in 1343 (idem 527). Hij werd 28 mei 1353 beleend met 6 morgen in het gericht van Beesd en trad 25 maart 1357 als getuige op bij de verkoop van Haegenshoeve (Codex Dipl. Hist. Genootschap 11 2, le afd., blz. 181). Door *Offo* heer *van Arkel* werd hij 11 nov. 1363 beleend met tienden te Borchmalsen en Buurmalsen. Als ridder komt hij voor op 1 sept. 1365 (Codex Dipl. 11 2, 1e afd., blz. 188) en als leenman van de vrouwe van Valkenburg 30 juni 1369. Op 8 april 1370 oorkondde hij i.v.m. een watergang. Godevaert van Loon, heer van Heijnsberch verkocht hem 15 aug. 1371 de heerlijkheid Acquoy, waarna heer *Otto* 5 dagen later werd beleend. Hij zegelde nog op 1 maart 1381 als getuige met de Arkelfiguur en 1 mereltje in het schildhoofd (v. Buchel no. 316, fol, 95). Hij † vóór 3 mei 1384. Zijn eerste vrouw was misschien een (schoon)zuster van *Mechfeld van Voorne,* echtgenote van *Dirk heer van Monfigny en Valkenburg,* die hem n.l. ,,onze lieve zwager" noemde. Zijn tweede vrouw *Elisabefh van Maldeghem* komt voor op 3 mei 1384 (Arch. Culemborg, reg. 311 A) y was 7 maart 1410 nog in leven. (Arch. Nass. Domeinraad 11 2 reg. 604.)

Kinderen uit het eerste huwelijk:

1. *Herberen van Heukelom,* heer van Acquoy, volgt V.

2. ***Walraven,*** volgt Vbis.
3. ***Jutte van Heukelom van Acquoy,*** vermeld 3 mei 1384 met andere familieleden.

Bastaarden:

4. ***Brustijn,*** *bastaerd* ***van Eckoye,*** ,,ontfinck 4 morgen lants in gericht van Beesde in 't Nijelant, bel. Walraven van Eckoy ter eenre enz. t. Zutphensche rechte, anno 14012."
   Hij komt ook nog voor in 1424, als belendend onder Gellinchem.
   (Reg. Leenactenboeken Gelre, Kw. Nijmegen, pag. 750 en 609.)
   Eveneens' in 1424, donderdag na Sint Maarten, komt hij voor onder de magen van de heer van Heukelom.
5. ***Gerrit bastaard van Ackoy,*** ontving in 1402 7 morgen lands in het gericht van Renoy in de Liescamp en transporteerde anno 1440 aan de gebroeders Gerrit en Gijsbert van Lexweerde 21 morgen te Renoy de Lijscamp en 6 morgen in de Hinxtcamp (Leenactenboeken Gelre, Kw. van Nijmegen 796, 798). Ook komt hij in 1415 en in 1424 voor onder de magen van de heer ***van Heukelom.***

V. *Herberen* ***van Heukelom,*** heer van Acquoy verzocht in maart 1385 om de belening met ,,dat huis ende heerlicheijt van Ackoyen" en werd 15 juni 1386 door de ruwaard Albrecht van Beieren beleend. Reeds op 3 mei 1384 hadden zijn stiefmoeder, zijn broer en zijn zuster hem alles hetgeen hun van heer *Otto* aanbestorven was te Acquoy, overgedragen (Arch. Culemborg, reg. 311 A).
Hij compareerde 14 januari 1398 bij een belening door de heer van Arkel en zegelde met zijn broer *Walraven* op 21 juni 1402 voor dezelfde heer. (Arch. Culemborg, reg. 433.) Hij wordt verder nog vermeld 1 aug. 1410, 29 sep. 1410 en 24 juni 1411, doch † vóór 2 mei 1417. (id. reg. 525, 529, 551, 636-638.) Zijn vrouw heette ***Katherina*** (id. reg. 653).

Kinderen:

1. ***Jan van*** *Heukelom* ***van*** *Acquoy,* vermeld met zijn vader op 29 sept. 1410, verkocht de heerlijkheid Acquoy op 2 mei 1417 aan heer Hubrecht van Culemborg, nadat zijn zuster ***Mercely*** hem deze dezelfde dag had opgedragen. Hij werd op 13 januari 1426 door de laatste heer ***van*** *Arkel* beleend met tienden te Borchmalsen en te Buren en in 1427 met land in de T'ielerwaard en † vóór of in 1428. (Leenreg. Gelre, kw. van Nijmegen, p. 539.)
2. *Mercely* ***van Heukelom*** *van* ***Acquoy,*** vermeld met haar vader op 29 sept. 1410, erfde Acquoy en droeg dit 2 mei 1417 over op haar broeder. Op 30 maart 1418 droeg zij(met haar zuster tezamen) al wat hun van hun ouders aanbestorven was over aan Willem van der Locht, ten behoeve van heer Hubrecht van Culemborg. (Arch. Culemborg, reg. 653.)
   Zij tr, ***Johan van*** *Asperen* ***van Vuren;*** hij tuchtigde haar als zijn vrouw in 1431 en was een zoon van Otto ***van*** *Asperen* ***van Vuren,*** ridder. Hij hertr. *Bely* ***van Waardenburg.*** (Leenreg. Gelre, Kw. van Nijmegen, p. 450.)
3. *Catharina* ***van Heukelom van Acquoy,*** vermeld met haar vader op 29 sept. 1410 en met haar bovengenoemde zuster op 30 maart 1418, zij tr. ***Wouter van Heemskerk*** en werd, als erfgenaam van haar broeder, in 1428 beleend met 60 morgens lands in Tielerweerd. (Leenreg. Gelre, Kwartier v. Nijmegen, p. 539.) *Catharina* was † vóór 1461 toen haar zoon ***Gerrit*** met haar goederen werd beleend.

Vbis. *Walraven* ***van Heukelom van Acquoy,*** vermeld met zijn familieleden, zoals boven reeds gezegd is, op 3 mei 1384 en vermoedelijk identiek met de *Walraven* ***van*** *Hoekelem,* die reeds, 2 nov. 1376 voorkomt (Nijhoff 111, 29). Hij zegelde, zoals eveneens reeds vermeld werd, op 21 juni 1402 met zijn broer voor de heer ***van*** *Arkel.* Eveneens in 1402 werd hij beleend met land te Beesd. (Leenreg. Gelre, Kwartier v. Nijmegen, p. 742 en 750, id. Uitheemsche leenen p. 67.) Op 16 sept. 1403 kreeg hij een vrijgeleide tot vastenavond: op 13 januari 1405 wordt hij vermeld i.v.m. landbezit' in Altena. (Codex Dipl. Hist. Gen. 11 3, le afd., blz. 89). Hij † na 1407, en tr. vóór 1391 ***Johanna van de*** *Merwede,* dr. van heer *Willem* ***van de Merwede.***
Zij werd in 1391 beleend met goederen te Heusden, 19 juni 1398 kreeg zij een rente van 20 schilden per jaar. Zij hertrouwde vóór 6 juni 1427 ***Jan van Herlaer van Merwijck.***

Kinderen:

1. *Otto* ***van Acquoy,*** werd op 19 juni 1398 de oudste zoon genoemd en tr. ± 1420 ***Catharina*** bastaarddr. van hertog ***Jan van Beieren,*** elect van Luik, die 2300 overlandse Rijnse gld. als bruidsgift meekreeg.

   Hun kinderen waren misschien:

   A. *Walraven van* ***Acquoy,*** ambtman in de Overbetuwe 1441-1442, † vóór 23 febr. 1486, tr. *Nella,* na die datum †, bezat 6 morgen land in Nijstadewijck.

      Dochters:

      a. ***Heijlwich van Acquoy,*** vermeld 23 febr. 1486 als vrouw van ***Steven van*** *Nijevelt.*
      b. *Meijntha* ***van Acquoy,*** vermeld 23 febr. 1486.

   B. *Joanna* ***van Acquoy,*** vermeld 3 mei 1482 als non in het klooster St. Cecilia te Utrecht.

2. ***Wilhelmina*** *van* ***Acquoy,*** erfgename van het Westerholt en het Blauwe huis te Beesd e.a. goederen, waarmee zij door hertog Arnold van Gelre 19 sept. 1428 werd beleend, na het overlijden van haar neef ***Jan van Heukelom van Acquoy;*** zij leefde nog in 1458 en tr. in 1426 ***Gijsbert*** *Pieck,* bijgenaamd de Goede, raadsheer van de hertog van Gelre, thesaurier van Holland 1420, † Beesd in 1436, zn. van *Arnt* ***Pieck*** en ***Ida van Buren*** en weduwnaar van ***Idelard de Swart Mardsdr.*** ***(Nw.*** Ned. Biogr. Woordenboek IX, kol. 801).

Bastaarden:

3. ***Walravina bastaarddochter van Acquoy,*** vermeld als echtgenote van ***Jan van Herwijnen,*** erfgename van haar broeder Johan. (Leenreg. Gelre, Kwartier van Nijmegen 742, 750, Idem, Uitheemsche leenen p. 67.)
4. *Otto* bastaard *van Ackoy,* komt in 1442 voor als belendend te Beesd, werd in 1443 beleend met een hofstad gelegen te Beesd aan de Steenstraat + 10 hont lands en tochtte daaraan zijn vrouw ***Mechteld van Loon.*** Hij was dood in 1463, zijn vrouw leefde nog in

1481. (Leenreg. Gelre, Kwartier v. Nijmegen, p. 725, 773.)

5. *Johan bastaard van Ackoy,* werd in 1463 beleend, als erfgenaam van zijn voornoemde broeder, met goederen te Beesd, idem 1465, vernieuwde de leeneed 2 okt. 1478 en transporteerde het leen aan Johan van Beesde Florisz. 2 okt. 1478. Hij leefde nog op 2 aug. 1481. (Leenreg. Gelre, Kwartier v. Nijmegen, p. 773, 774.)[1])

(Wordt vervolgd.)

1) Bij de illustratie van dit hoofdstuk verleende het Iconographisch Bureau zijn welwillende medewerking.

BOEKBESPREKING

Genealogie van het geslacht Van Noordenne, Van Noordennnen, Van Nordennen, door H. J. Barendregt.

Het Land van Arkel is de plaats van herkomst van dit uit *Adriaen Huijgenzn.* — levende in het begin van de 17de eeuw, -stammende geslacht. Aldaar, en wel te Nieuwland, bleven zijn nakomelingen als landbouwers gevestigd, totdat in het einde van de 18de eeuw het geslacht zich splitste in de z.g. Giessendamse en de z.g. Sliedrechtse tak.

De Giessendamse tak leeft voort onder de namen *Van Noordenne, Van Noordennen* en *Van Nordennen;* de thans levenden van de Sliedrechtse tak voeren alle de naam *Van Noordenne.* De schrijver is hierbij steeds uitgegaan van de naam, zoals deze in de geboorteakte staat vermeld, aangezien deze — zoals schrijver terecht opmerkt — bepalend is voor de namen van de persoon. Men zou wensen, dat in publicaties als Nederland's Adelsboek en Nederland's Patriciaat deze gulden regel ook met zodanige consequentie werd toegepast.

Het geslacht, dat nog door vele nakomelingen wordt vertegenwoordigd, vond in de heer H. J. Barendregt een bekwame beschrijver; in de inleiding wordt de opbouw van het oudste gedeelte van de genealogie door hem op duidelijke wijze toegelicht. Het boekje, dat ruim tachtig bladzijden telt, gesierd wordt door een afbeelding van het familie-wapen en besloten wordt met een naamregister, kan dan ook als een voorbeeld gelden voor een beknopte familie-geschiedenis.

Bronkhorst. Korte historie van stad en heerlijkheid, door E. J. van Ebbenhorst Tengbergen. Uitg. De Walburg Pers, Zutphen 1965.

Deze korte historie van stad en heerlijkheid Bronkhorst bedoelt een licht te werpen op verschillende facetten van de geschiedenis van dit „oude droomstadje aan de 1 Jssel". Behalve talrijke historisch-topografische bijzonderheden, bevat het o.m. gegevens over de heren van Bronkhorst uit de geslachten *Van Bronckhorst, Van Limburg Stirum, Van Raesfelt, Van Tengnagell, Wolterbeek, Ketjen en Metelerkamp.*

Namen van inwoners van de stad vindt men op bladzijde 66 in de lidmatenlijst van de Hervormde Gemeente uit 1692, waarop vooral de namen *Mentinck* en *Uytermarck* veelvuldig voorkomen: op de bladzijden 36-39 treft men gegevens over de bezitters van de Bronkhorstse lenen en op de bladzijden 52 en 53 namen van de in de kapel begraven personnen aan.

Het bijna tachtig bladzijden tellende boekje bevat een. dertiental fraaie illustraties en is voor de prijs van ƒ 4,90 verkrijgbaar.

Beknopte genealogische gids voor Nederland, door J. Draak Jz n., Utrecht 1965.

Deze 48 bladzijden tellende uitgave — samengesteld met medewerking van rijks- en gemeente-archivarissen — bedoelt te voorkomen, dat door amateur-genealogen onnodig werk wordt verricht door onbekendheid met klappers of met publicaties in tijdschriften.

Na een korte „Algemene Inleiding" volgen — ingedeeld naar de provincies — globale overzichten over hetgeen kan worden gevonden in de rijks-, gemeente- en streekarchieven en over hetgeen te dezen van belang gepubliceerd is in de genealogische tijdschriften.

Als leidraad voor de beginnende genealoog kan dit werkje zijn nut hebben. De eerste beperkte oplage is thans bijna geheel uitverkocht, doch een tweede oplage is in voorbereiding. Exemplaren zijn verkrijgbaar door storting van ƒ 1,30 op postrekening 11603 ten name van J. Draak Jzn., Van Lidth de Jeudestraat 22 te Utrecht.

VRAGEN EN ANTWOORDEN.

von Bülow (LXXXIII 264). Helaas deelde de vraagsteller niet mede, dat *Anna Charlotte von Bülow* aus dem Hause Glubenstein, die 1 juni 1773 te Koningsbergen overleed, op 29 januari 1733 te Langheim gehuwd was met de „Rittergutsbesitzer" *Pierre Guillaume Pelet,* zodat een tijdrovend onderzoek in de genealogie *Von Bülow* moest worden ingesteld.

De ouders van bovengenoemde *Anna Charlotte von Bülow* waren: *Daniel Levin von Bülow,* Herr auf Glubenstein (1712—1735), geb. in 1677, † Koningsbergen in 1758, tr. in 1708 *Dorothea Margareta von Schlubhut, geb.* in 1691, † Gallingen in 1742.

Bron: Bülowsches Familienbuch, I. Band, 11. Teil, bearbeitet durch Adolf von Bülow, Schwerin 1911, Seiten 124, 129.

Marburg a.d. Lahn. WALTER VON HUECK, Archivar des Deutschen Adelsarchives.

van **Gangelt-Uylenburgh** (LXXXIII 231) . Het echtpaar *van Gangelt--Uylenburgh* wordt iets uitgebreider behandeld in De Navorscher XXXI (1881), 595. Een akte te zijnen behoeve zou volgens Oorkondenboek Van Lennep, p. 353, staan bij notaris L. Baert te Haarlem 8 september 1668.

Leeuwarden. JHR. M.. J. VAN LENNEP.

Groenhout-van Muijlwijck. Gevraagd kwartieren van *Anna Goossensdr. Groenhout,* dr. van *Goossen Adriaensz. Groenhout* en *Aefje Matthijsdr. van Muijlwijck. Zij* was gehuwd met *Jan Eewoufsz. van der Stock,* haringreder te Rotterdam, eigenaar van de brouwerij „De Beer" op de Hoogstraat en van de lakenververij „De Gulden Boom", raad in de vroedschap van Rotterdam 1553-1584, boonheer 1563, schepen van Schieland 1563, heilige geestmeester 1563, begraven in de Grote Kerk te Rotterdam in november 1584.

Voorburg. W. ENTERMAN.

Hendriks zich noemende Graaf van Oranje Nassau. In de gedenkuitgave „Anna Paulowna, Koningin der Nederlanden, Grootvorstin van Rusland 1795—1865" (Zaltbommel 1965) komt in de „Lijst van intekenaren" op blz. 40 voor:

B. B. Hendriks Z (ich) N (oemend) Friso, Graaf *van Oranje Nassau.*

Zou één der leden mij kunnen inlichten omtrent de graad van verwantschap van bovengenoemd persoon met ons vorstenhuis?

Amsterdam. K. A. 'CITROEN.

Lagrou-(Dingemansz) **Boons.** In de Ned. Herv. Kerk te Dussen (N.Br.) op het bord der tien geboden ziet men bovenaan een wapen: gedeeld, 1 op goud twee gekruiste zwaarden met de punten naar beneden, vergezeld boven van een zwarte ster (8), beneden van een zwarte vogel en aan weerszijden van een penning: 11 een beurtelings gekanteelde rechterschuinbalk, vergezeld van zeven hermelijnstaarten in de richting van de balk, 3 en 4; helmteken een uitkomende arm met zwaard in de hand, schuinlinks geplaatst.

Anno 1682 *Mosis Lagrou* schoolmr tot Dussen en *Jenneken Dingemansz. Boons,* sijn huysfrou. (bron: Mr. P. C. Bl. v. Tr. Prins,: Gen. en Herald. Gedenkwaardigheden etc.)

Is uit deze wapenbeschrijving op te maken of we hier te doen hebben met een alliantiewapen dan wel met het familiewapen van *Lagrou*?

Zijn er andere afbeeldingen van dit wapen of van een zijner helften?

Is de naam *Dingemansz.* hier familienaam of was *Dingeman* de voornaam van *Jenneke*'s vader; kent men haar ouders uit andere bron?

Leiden. R. LA GROUW.

Leenhoff. *Abram Leenhoff (Leenhoef, Leenhöff),* muziekmeester te Leiden, en *Anna van der Velden* lieten te Leiden de volgende kinderen dopen:

1. *Abram,* ged, Hoogl. kerk 16 dec. 1779.
2. *Frederik,* ged. Marekerk 10 juni 1781, begr. Leiden (Papegaay's Bolwerk) 15/22 maart 1783.
3. *Gerardus,* ged. Marekerk 6 jan. 1784, begr. Leiden (Papegaay's Bolwerk) 18/25 dec. 1784,

In de overlijdensacte van bovengenoemde zoon *Abram,* d.d. Delft 4 juni 1832 (oud 52 jr. 5 mnd. 19 dgn.) worden als zijn ouders genoemd *Abraham Leenhoff* en *Anna Tilth,* beiden overleden te Leiden,

Gevraagd plaats en datum van het huwelijk *Leenhoff-van der Velden,* c.q. *Tilth* en hun beider voorouders.

Epe (Gld.) MR. L. J. RIETEMA.

van Ulenbroeck, De collectie van Rhemen in het Rijksarchief te Arnhem geeft het volgende fragment:

..... *Ulenbroeck* van Ryga. s.vr. *Mette Henrick van Wilsum* en *Mette van Hattem* dochter.

(kinderen)

(1) ..... H.M. *Gerryt, Swyr van Wijnbergen* en ..... soon, to Vianen.

(2) .....*a* H.M. ..... *van Ulenbroeck tot Ulenbroeck,* von Rechlinckhuizen, (waarvan:)

(a) *Elisabeth* H.M. *Thomas Thomas Knoppert* end *Anna Mulert* soon.

Bekend is, dat de ondertrouw van *Thomas Knoppert* en *Elisabeth van Ulenbroeck* in juli 1586 te Zwolle plaats vond. Verder vindt men in de Bovenkerk te Kampen het graf van Joffr. *Metta van Wilsum,* 23 juli 1624 overleden als weduwe van *Evert van Ulenbroeck;* en op 4 april 1663 verkoopt *Zeino van Wijnbergen* twee graven in de Bovenkerk te Kampen, op één waarvan de wapens van *Ulenbroeck en Wilsum* staan.

Dit alles klopt met het bovenvermelde fragment, maar toch lijken er redenen te bestaan om niet zonder meer op de juistheid daarvan te vertrouwen.

In de eerste plaats is het niet heel waarschijnlijk, dat een grootmoeder pas 38 jaar na het huwelijk van haar kleindochter sterft, ook al is dit niet geheel en al uitgesloten. Verder vermeldt de genealogie Knoppert in Ov. Bijdr. IV, pag. 268, bij *Elisabeth van Ulenbroeck,* de vrouw van *Thomas Knoppert: „ex* matre *van Wilsum".*

Nu vindt men bij Bloys van Treslong Prins, Overijssel, pag. 204, de vermelding van een bord in de kerk te Weerselo (No. 3), met de zestien kwartieren van *Thomas van Höevell,* heer van Hoickinck, zoon van *Wolter* en *Anna Elisabeth Knoppert* (gehuwd 1619). Dit geeft als moederlijke kwartieren: *Knoppert, Ulenbroeck, Mulert, Ittersum, Winsum, Dedem, Haersolte, Lawick.* Uit de opstelling van de vaderlijke kwartieren (te vergelijken met bord No. 5) zou men tot de volgende rangschikking moeten concluderen: *Knoppert X Winsum, Ulenbroek X Dedem, Mulert X Haersolte, Ittersum × Lawick.* Dit is zeker onjuist, aangezien de bekende genealogieën Knoppert als kwartieren van *Thomas Knoppert* de Jonge vermelden: ouders *Thomas Knoppert* de 01de, tr. vóór 1563 *Anna Mulert:* grootouders: *Thomas Knoppert* tr. *Margaretha van Ro(e)derlo* en *Jan Mulert tot* Voorst tr. *Theodora van Dede,m.*

Leest men dus *Knoppert* (X *Roderlo*) en *Mulert X Dedem,* dan heeft men voor *Ulenbroek* ter keuze over: *Winsum, Haersolte, Ittersum* en *Lawick.* Voor *Winsum* ben ik geneigd *Wilsum* te lezen en dat bij *Ulenbroek* te voegen, maar in welke generatie? En zijn *Haersolte, Ittersum* en *Lawick* wellicht geheel uit de lucht gegrepen? In dit verband kan van belang zijn, dat twee zusters van *'Thomas Knoppert* de Jonge een *Lawick,* en twee andere zusters een *Haersolte* tot man hadden; hierin zou de aanleiding tot het kiezen van deze z.g. kwartieren gelegen kunnen hebben.

Wat is bekend van deze *Van Ulenbroeck's?* Herkomst uit Recklinghausen is zeer wel denkbaar, daar reeds in 1487 een *Henricus van Ulenbroeck* als burgemeester aldaar vermeld wordt en in de loop van de 17de eeuw zich diverse malen *U(y) lenbroeck's* uit Recklinghausen en omstreken te Amsterdam vestigen; en een *Cafalyna Ulenbroeck* uit de veste Recklinghausen tr. 5 mei 1605 te Nijmegen met *Peter Stigelen van Suchtelen.* H. M. Werner noemt nog in „Geldersche Kasteelen" (1, S. 396) een *Elisabeth van Ulenbrock* als eerste vrouw van *Rudolf Mumm tot Schwartzenstein,* beleend met de Hof te Driel 1601, drost van Orsoy 1600, 1609, 1612, 1623, † 1623.

Amsterdam. MR. P. VAN EEGHEN.

Familieportretten Van Bommel, Boot, **Bruguerôle,** Cloribus, Haringh, Leoninus, Pont, **Teengs, Teengs Telting, Versteegh. Zou** iemand mij kunnen inlichten over het bestaan van familieportretten van bovengenoemde Edamse geslachten?

De portretten van de Edamse burgemeesters *Carel van Bommel (1807-1856)* en *Gerardus Johannes Versteegh* (1808-1878) ten stadhuize te Edam zijn mij bekend.

S-Gravenhage. P. R. TH. ZANDER TER MAAT.

INHOUD VAN DIT NUMMER.

Bestuursberichten. — J. J. Hooft van Huysduynen†. — Bijdrage tot de genealogie van het geslacht Van Arkel, bewerkt naar aantekeningen van † J. P. de Man door Dr. A. W. E. Dek (vervolg). — Boekbespreking. — Vragen en antwoorden.

DE NEDERLANDSCHE LEEUW

MAANDBLAD VAN HET

Koninklijk Nederlandsch Genootschap voor Geslacht- en Wapenkunde,

BESCHERMHEER Z.K.H. DE PRINS DER NEDERLANDEN, PRINS VAN LIPPE BIESTERFELD

Dit blad verschijnt maandelijks en wordt aan alle leden van het Genootschap toegezonden.

Bijdragen en correspondentie, bestemd voor het Maandblad, gelieve men te richten tot dc Hoofdredacteur MR. W. W. VAN VALKENBURG, *„Nijenstede", Backershaegen*laan ZO, *Wassenaar.*

De jaarlijkse contributie (abonnement) ad *f* 25,— gelieve men steeds vóór 1 februari te voldoen door storting op postrekening no. 20910 ten name van de penningmeester van het Genootschap tc 's-Gravenhage.

Correspondentie, bestemd voor het Bestuur, gelieve men te richten tot de Secretaris IR. C. M. R. DAVIDSON, Jacob de *Graefflaan 17, 's-Gravenhage.*
Alle overige correspondentie (niet bestemd voor Bestuur of Redactie), zomede opgaven van adresverandering, te richten aan het Bureau van het Genootschap, *Bleijenburg 5,* 's-Gravenhage.
Betalingen aan de Bibliotheek dienen te geschieden op post rekening no. 487073 ten name van de Bibliotheek van het Genootschap te 's-Gravenhage.

De redactie van het Maandblad wijst er nadrukkelijk op dat zij niet aansprakelijk is voor de strekking of de inhoud der ondertekende stukken

No. 10 **LXXXIIIe Jaargang** **oktober 1966**

AANWINSTENLIJST DER BIBLIOTHEEK+

Acquoy, J. Het archief van het Ewoudsgasthuis te IJsselstein van 1477-1817. IJsselstein, 1963. Offsetdr. ***(Geschenk van de Archivaris van het Streekarchivariaat Zuid- West Utrecht.)***

Alderwerelt, G.F. de Roo van. Kwartierenvan Willem H. C. en Henriette C. de Roo van Alderwerelt. [Geldrop, 1962.] fotostaat. ***(Geschenk van de Samensteller.)***

Almanak, Kamper, 30 Oct. 1963-30 Oct. 1964. Kampen [,1963]. ***(Geschenk van Drs. C. N. Fehrmann.)***
id. 30 Oct. 1964—30 Oct. 1965, 1964.
id. 30 Oct. 1965-30 Oct. 1966. 1965.
(Geschenk a.b.)

Archieftерminologie, Nederlandse. Door J. L. van der Gouw, H. Hardenberg, W. J. van Hoboken en G. W. A. Panhuysen. Zwolle, 1962. Archivistica, no. 2. ***(Aankoop.)***

Archievenblad, Nederlands. Tijdschrift van de Ver. van archivarissen in Nederland. Groningen, 1963. jrg. LXVII (1963), afl. 1 - jrg. LXX (1966), afl. 1. ***(Geschenk van het Min. van Cultuur, Recreatie en Maatsch. Werk.)***

Bakker, R. J. Het nageslacht van Wilhelmus Meinardi en Froukje Sappema. Geslacht: Meinardi. Groningen, 1962. gestenc. ***(Aankoop.)***

Besier, F. J. J. Voorlopige inventaris van het archief van de familie Besier. Voorzover thans in het bezit van de gem. Deventer nader bew. door W. Klaasen. [Z. pl.,] 1963. gêstenc. ***(Geschenk van Mr. F. J. J. Besier.)***

Bibliographie, Famkliengeschichtliche. Neustadt/Aisch, 1962. dl. XI, afl. 2. Jhrg. 1961 mit Nachtr. Bew. door H. F. Friederichs. ***(Aankoop.)***

Boeke1, J. Pz., Stamreeks van de Boekels van Twisk-Medemblik. Delfzijl, 1962. gestenc. ***(Aankoop.)***

Boeke1, J. Pz., Stamreeks van de Boekels van Harenkarspel en omgeving. Delfzijl, 1963. gestenc. ***(Aankoop.)***

Boekel, J. Pz. Stamreeks van op 't Land(t). Delfzijl, 1963, gestenc. ***(Aankoop.)***

Boeke1, J. Pz. Stam IJff, Westzaan-Assendelft, Delfzijl, 1962. gestenc. ***(Aankoop.)***

Bosschе, E. van den. De Antwerpse van Amstels (1430-1727). [Z. pl., z. j.] ***(Geschenk van de Schrijver.)***

Bouman, P. J. In de ban der geschiedenis. Utrecht enz. [,1963]. 3de dr. ***(Recensie-exemplaar.)***

Bourguignon, M. Inventaire des dossiers concernant les usines et ateliers déposés par l'Administration provinciale du Luxembourg (1831-1954). Bruxelles, 1964. offsetdr. ***(Ruil.)***

Brieven, Uw liefhebbende dochter Hesje, van Esther Wilhelmina de Friderici-Besier 1809-1835. [Heemstede, 1963.1 gestenc. ***(Geschenk van Jhr. F. W. A. Beelaerts van Blokland.)***

Bruin, M. P. de. Gebundelde inventarissen. 's-Gravenhage, 1962. (*Geschenk* ***van het Min. van O., K. en W.)***

Buntinx, J. Inventaris van het archief van de Raad van Vlaanderen. Brussel, 1964. 2 dln. *(Ruil.)*

Bijdragen, Klokken en klokkengieters, tot de campanologie. [Asten,] 1963. ***(Recensie-exemplaar.)***

Catalogue des manuscrits de la Bibliothèque Royale de Belgique, Bruxelles, 1948. dl. X111. Héraldique, généalogie. Door F. Lyna. *(Aankoop.)*

Coppieters deterZaele E. Histoire de la famille van Ockerhout à Bruges. Avec la collaboration de J. Ghyssaert. Suivi d'une étude sur la descendance en ligne féminine. Préf. de P. Meyers. Loppem, 1961. *(Recensie-exemplaar.)*

Dek, A. W. E. Het nageslacht van Hans Jurriën Riel † 1748 en, zijn echtgenote Adriana Schriek 1709-1787. Den Haag, 1962. offsetdr. ***(Geschenk van de Samensteller.)***

Deuchler, F. Die Burgunderbeute. Inventar der Beutestücke aus den Schlachten von Grandson, Murten und Nancy 1476/1477. Einführung von M. Stettler. Bern, 1963. ***(Aankoop ten laste van*** *het Feith-fonds.)*

Don, J. De archieven der gemeente Kampen. Kampen, 1963. dl. 1. ***(Geschenk van de Samensteller.)***

Douxchamps-Lefèvre, C. Inventaire des archives du Fonds de Corroy-le-Château. Bruxelles, 1962. *(Ruil.)*

Dreusicke, H. Die französischen Gemeinden in Kassel 1687-1867. Mit einer Einl. von E. Grimmell. Frankfurt a. M., 1962. offsetdr. *(Aankoop.)*

Ducoffre, K. Die Vor- und Nachfahren des Jaques Honoré Ducoffre, 1779-1855. Stammvater des holländischen und deutschen Astes der wallonischen Familie Ducoffre. Dormagen [,1962]. gestenc. *(Geschenk van de Samensteller.)*

Eeghen, 1. H. van. De Amserdamse boekhandel 1680-1725. Amsterdam, [1960—]1963. 2 dln. *(Aankoop.)*

Enge1, C. E. Knights of Malta. A gallery of portraits. London [,1963]. ***(Aankoop.)***

Etat présent de la noblesse du royaume de Belgique. Bruxelles, 1962-1965. dl. VI-X11. ***(Aankoop.)***

Eijk, J. L. van. Het geslacht Van Eijck ±1545—± 1800. Gouda, 1963. dl. 1. Waddingsveen, Reeuwijk, Bodegraven, Moordrecht, Gouda. gestenc. ***(Aankoop.)***

Eijken, E. D., J. H. Rombach. Inventaris van het archief van de Evangelisch-Lutherse gemeente te Alkmaar.

[Z. pl.,] 1963. offsetdr. ***(Geschenk van de Archivaris der gemeente Alkmaar.)***

Familie Backer. [Vlaardingen,] 1963. nr. 20 *(Geschenk* ***van Ir. A.*** *L. Backer.)*

Familieblad. Uitg. van de familiever. van Rijckevorsel, 's-Gravenhage, 1963, no. 15. ***(Geschenk van Drs. L. A. C. M. van*** *Rijckevorsel.)*

Familiebrief, Reynvaan. Dordrecht, 1962, no. ll. gestenc. ***(Geschenk*** *van* ***Mr, H. F. Reynvaan.)***

Familienarchiv, Deutsches. Ein genealogisches Sammelwerk. Schriftl. H. F. Friederichs. Neustadt a.d. Aisch, 1952/1953—1966. dl. 1-V, VII-XIX, XXI-XXXI. ***(Aankoop.)***

id. dl. XX. 1962. ***(Recensie-exemplaar.)***

Familienbuch, Schweizerisches. Zürich, 1963. dl. IV. *(Aankoop.)*

Familie-overzicht van de familie Van Balen Blanken. [Z. pl.,] 1964. offsetdr. ***(Aankoop.)***

Familietijdschrift, Familieschoon. Genealogisch*en* biografisch, van het oude Hoegaardse geslacht Van Nerum. Evere, 1962-1966. no. 33-71. ***(Geschenk van de Heer A. van*** *Nerum.)*

Festschrift für Hans Sedlmayr. München, 1962. ***(Recensie-exemplaar.)***

Formsma, W. J. Inventaris der Ommelander archieven. 's-Gravenhage, 1962. ***(Geschenk van het*** *Min. van* ***O., K. en W.)***

Ge denkboek uitgeg. ter gelegenheid van het 700-jarig bestaan van Huijbergen 1264-1964. [Z. pl., *z.* j.] *(Aankoop.)*

Genealogie van het geslacht Eindhoven en aanverwante families, uitgewerkt voor zover deze in relatie staan met de Houthandel v/h Eindhoven & Zn. N.V. [Z. pl., ± 1959.1 gestenc. ***(Geschenk van de*** *Heer* ***M. C. van Hall.)***

Ges chieden*is* ***van*** de kerk in Nederland. Door A. G. Weiler, 0, J. de Jong, L. J. Rogier, C. W. Mönnich. Utrecht enz. [,1962]. *(Recensie-exemplaar.)*

Geschlechterbuch, Deutsches. Limburg a.d. Lahn, 1962-1966. dl. 129-141. ***(Aankoop.)***

Godfrey, W. H. The College of Arms, Queen Victoria Street, being the sixteenth final monograph of the London Survey Committee. Ass. by A. Wagner, with a complete list of the officers of arms ... by H. St. London. [Z. pl.,] 1963. *(Aankoop.)*

Gouw, J. L. van der. Inleiding tot de archivistiek. Zwolle [,1955]. Archivistica, no. 1. ***(Aankoop.)***

Gromm elt, C. u. Chr. von Mertens, Das Dohnasche Schloss Schlobitten in Ostpreussen. Unter Mitwirkung von A. zu Dohna, L. zu Dohna u Chr. Krollmann. Stuttgart [,1962]. *(Recensie-exemplaar.)*

Groot v a n Zog g el, P. de. Op zoek naar de vroegste heren van Uden. Apeldoorn [,1963]. gestenc. *(Geschenk van de Van Uden-Stichting.)*

H a e g e n d o r en, M. v a n. Inventarissen van de archieven van de heerlijkheden, dorpen en schepenbanken van de kantons Leuven. Brussel, 1964. (Ruil.)

H a e n en s, A. d'. Comptes et documents de l'abbaye de Saint-Martin de Tournai sous l'administration des gardiens royaux (13 12-1355) . Bruxelles, 1962. *(Ruil.)*

H a n s o t t e, G. Inventaire des archives de la famille de Coune. Bruxelles, 1963. offsetdr. *(Ruil.)*

H a n s o t t e, G. Inventaire analytique des chartes de l'abbaye du Val-Notre-Dame. Bruxelles, 1964. offsetdr. *(Ruil.)*

H ar d en b e r g, H. Het Burgerweeshuis voor Ned. Hervormden te 's-Gravenhage 1564-1964. 's-Gravenhage, 1964. *(Geschenk van het College van Regenten en Regentessen.)*

H ard e r w ijk, K. J. R. van. Naamlijst en levensbijzonderheden der predikanten, die sedert de kerkhervorming in de Nederduitsche Herv. en Waalsche gemeente te Rotterdam tot op dezen tijd in dienst geweest zijn. Rotterdam, 1830. ex, met hs. aantn. *(Aankoop.)*

H erp en, P. Th. v a n en, E. H. Korvezee. Inventaris van een verzameling kaarten afkomstig van de landmetersfamilie Adan. 's-Gravenhage, 1962. *(Geschenk van het Min. van 0. K. en W.)*

Ho e k, C. Kastelen binnen de hoge heerlijkheid Putten. [Z. pl., 1962—1963.] *(Geschenk van de Schrijver.)*

Hoff, B. v a n 't. De oude plattegronden van de stad Delft. Rotterdam enz. [z.j.]. Oud Delft, no. 4. *(Recensie-exemplaar.)*

H o l m g a a r d, J. Rentekammeret. København, 1964. dl. 1. Danske og norske afdelinger 1660-1848. *(Recensie-eenempbaar.)*

Homan, S. J. Th. Stamboom van Pabst. [Z. pl., z.j.] gestenc. *(Recensie-exemplaar.)*

Hooft van Huysduynen, J. J. Genealogievan het geslacht Van Oordt. In samenwerking met het bestuur van de „Ver. der familie van Oordt". ['s-Gravenhage, 1963.1 2 bdn. *(Geschenk van het Bestuur van de „Ver. der familie Van Oordt".)*

Hoonacker, E. van. Geschiedenis van het geslacht van Hoonacker, van Hoenacker (e) 1345-1963. Kortrijk, 1964. *(Ruil.)*

I t en, A. Die Iten Talleute zu Ageri. Eine Familien- und Höfegeschichte. Zug[,1962]. *(Recensie-exemplaar.)*

J a a r b o e k j e [van de] familie-gemeenschap „Ter Laeck". [Vlaardingen, 1963-1966.1 no. 19-22. gestenc. *(Geschenk van de fam.-gemeenschap „Ter Laeck".)*

Jonge, C. H. de. Gids van het Museum der Stichting Bisdom van Vliet. [Z. pl., z.j.] *(Aankoop.)*

Ka r p, Johann, (1548—omstreeks 1620). 's-Gravenhage enz., 1963. offsetdr. *(Geschenk van de Heer Th. H. L. C. Kuntze.)*

Koe m a n, C. Stamreeks van Pieter Jansz. Donker (1764-1832) en zijn nakomelingen-naamdragers.[Blokker, 1962.1 offsetdr. *(Aankoop.)*

K o e m a n, C. Familie-overzicht van de Bobeldijker familie Nobel. [Z. pl.,] 1964. offsetdr. *(Aankoop.)*

[K o e m a n, C.] Familie-overzicht van de Wognummer familie Saal. [Z. pl., 1963.1 offsetdr. *(Aankoop.)*

La a n s ma, S. Genealogie Van der Vlugt. Maasland, 1963. gestenc. *(Geschenk van de Samensteller.)*

L e j o u r, E. Inventaire des archives de la famille Overschie de Neeryssche. Brussel, 1963. *(Ruil.)*

Lennep, F. J. E. van, Late regenten. Haarlem, 1962. *(Recensie-exemplaar.)*

Lennep, M. J. van. Inventaris 'van het archief der evang.-luthersche gemeente te Leeuwarden. [Leeuwarden,] 1963. offsetdr. *(Geschenk van de Samensteller.)*

L e x i k o n, Mennonitisches. Karlsruhe, 1963. dl. IV, afl. 49/50. Täuferkammer-Ungarisch-Brod. *(Aankoop.)*

L i c h t en a u e r, F. Het bezoek van Napoleon aan Rotterdam 25-27 okt. 1811. Rotterdam, 1963. *(Recensie-exemplaar.)*

[L i t h, W. A. v a n.] Beperkt geslachts-register van de afstammelingen van de „Leidse tak" van de familie Van Lith (± 1660—1960). [Nieuwkoop, 1960/62.] gestenc. *(Geschenk van de Samensteller.)*

M a g n y, d e. Nouveau traité historique et archéologique de la ... science des armoires. Paris,' 1856, 2dln. *(Geschenk van D. baron Mackay.)*

M a m m e n, H. Die Weinkaufsprotokolle des Amtes Esens 1571-1700. Aurich, 1963. afl. 1. gestenc. *(Aankoop.)*

M e d e d e l i n g e n der familievereeniging Kalff. Maarn, 1963-1966. no. 53-59. *(Geschenk van de Heer J. Kalff.)*

M eur er, H. H. H. Descendentie van Johann Peter Gottlieb Bunge (1781-1866) en zijn echtgenote Louise Juliane Boelling (1777-1852). [Bussum, 1961.1 *(Recensie-exemplaar.)*

M e y e r, A. T. S c h u i t e m a. Inventaris van het archief van de evang.-lutherse gemeente te Groningen. [Z.pl.,] 1963. gestenc. *(Geschenk van de Samensteller.)*

Mi struzzi di Frisinga, C. Trattato di diritto nobiliare Italiano. Milano, 1961. 3 dln. (Geschenk *van de Schrijver.)*

Monatsblatt, Senftenegger, für Genealogie und Heraldik. Ferschnitz, 1963-1965. bd. V, afl. 8-9 en afl. 10-12. *(Geschenk van de Heer K. F. von Frank.)*

Oberschelp, R. Die Edelherren von Buren bis zum Ende des 14. Jahrhunderts. Munster i. W., 1963. *(Aankoop.)*

Overkott, F. In Russland Vermisste aus Rheinland und Westfalen nebst angrenzenden Gebieten in Napoleons „Grosser Armee" 1812-1813. 3326 Namen nach amtlichen Listen. Neustadt a. d. Aisch, 1963. *(Aankoop,)*

Palen, De vijf. Jaarlijkse kroniek der familie Verpaalen. Breda, 1963. 2de rks., afl. 4. gestenc. *(Geschenk van Mr. 0. A. C. Verpaalen.)*

Ploeger, J. Mnr. Fred. Oudschans Dentz en sy eerste verblyf in ons land (1896-1902). [Z. pl., 1962.1 Overdr. uit: „Hertzog-Ann.", 1962. *(Geschenk van de Schrijver.)*

Repertorium, Nederlanders, van familienamen. Assen 1963. dl. 1. Drente, Met een inl. van P. J. Meertens. *(Aankoop.)*

Reymer, G. H. M. Tweede proeve van een genealogie van het Keekense geslacht Reymer. Met medew. van R. M. Reymer, W. P. Thysen, J. J. Hooft van Huysduynen. [Rotterdam,] 1963. gestenc. *(Geschenk van de Samensteller.)*

Roarda, R. S. Nammen ut de bylagen fan de sentinsjes fan it Hof fan Fryslan 1748-1811. Ljouwert [,1962]. offsetdr. *(Recensie-exemplaar.)*

Roarda, R. S. Stambeam en kertiersteat fan de famylje Wind. Snits [, z.j.]. offsetdr. *(Recensie-exemplaar.)*

Roessingh, M. P. H. Het archief van de Nederlandse Factorij in Japan 1609—1860. ['s-Gravenhage, 1964.1 gectenc. *(Recensie-exemplaar.)*

Rooij, H. J. M. van. Het oud-archief van het Groot-Ziekengasthuis te 's-Hertogenbosch. ['s-Hertogenbosch,] 1963, 3 dln. *(Geschenk van het College van Regenten over de Godshuizen te 's-Hertogenbosch.)*

Ruwet, J. Soldats des régiments nationaux au XVIIIe siècle. Notes et documents. Bruxelles, 1962. *(Ruil.)*

Sangers, W. Genealogie Sangers. Sittard, 1962. offsetdr. *(Aankoop.)*

Schaar, J. van der. Woordenboek van voornamen. Utrecht enz. [, 1964]. *(Aankoop.)*

Schaffner, H., R. Löhr. Duisburger Konsistorialakten. Protokolle des Presbyteriums 1635-1660. Neustadt/Aisch, 1964. *(Recensie-exemplaar.)*

Schiltkamp, J. A. De geschiedenis van het notariaat in het octrooigebied van de West-Indische Compagnie. (Voor

Suriname en de Ned. Antillen tot . . . 1964.) 's-Gravenhage, 1964. *(Aankoop.)*

Schnyder, W. Die Zürcher Ratslisten 1225 bis 1798. Zürich, 1962. *(Aankoop.)*

Slot, Sj. Bruins. Jan Bruins Slot, zijn voor- en nageslacht. [Rotterdam, 1963]. gestenc. *(Recensie-exemplaar.)*

[Spoelstra, M.] Genealogisch overzicht van het geslacht Keuning. [Murmerwoude, 1964.1 gestenc. *(Aankoop.)*

Stracke, J. C. Die Wappen und Grabschriften der ehemaligen Gasthauskirche in Emden. Anhang: Personenverzeichnis zum „Stoelteboeck" der ehemaligen Gasthauskirche in Emden. Aurich, 1963. *(Recensie-exemplaar,)*

Strutz, E. Die Ahnentafeln der Elberfelder Bürgermeister und Stadtrichter von 1708-1808. Neustadt/Aisch, 1963. 2de dr. *(Aankoop.)*

Stumpp, K. Die deutsche Auswanderung nach Russland 1763-1862. [Stuttgart, 1961.1 Overdr. uit: „Heimatbuch der Deutschen aus Russland", 1961. *(Recensie-exemplaar,)*

Tablettes du Brabant. Généalogie, histoire, héraldique. Publ. sous la dir. de Cl. R. Paternostre de la Mairieu. Grandmetz [, 1963]. dl. V. *(Aankoop.)*

Tablettes du Hainaut, généalogie, histoire, héraldique. Publ. sous la dir. de Cl. R. Paternoatre de la Mairieu. Hombeek [, z.j.]. dl. V. *Aankoop.)*

Tenfelde, W. Album Studiosorum Academiae Lingensis 1698-1819. Lingen (Ems), 1964. *(Aankoop.)*

Tenfelde, W. Bibliographie des landes- u. heimatkundlichen Schrifttums über die Stadt u. den Kreis Lingen-Ems. Lingen-Ems [, 1948]. *(Aankoop.)*

Tenfelde, W. Die Grabplatten der Stadt Lingen. Lingen-Ems [,1950]. *(Aankoop.)*

Thielemans, M. R. Inventaire des archives de l'administration centrale et supérieure de la Belgique et du Conseil de gouvernement. Bruxelles. 1964. *(Ruil.)*

Thomas, H. Die Häuser in Alt-Korbach und ihre Besitzer. Korbach, 1962. afl. 9. gestenc. *(Geschenk van de' „Stadtarchivar" van Korbach.)*

Uyttebrouck, A. Inventaire des archives de la léproserie de Terbank. Bruxelles, 1963. offsetdr. *(Ruil.)*

Verbruggen, J. F. Het gemeenteleger van Brugge van 1338 tot 1340 en de namen van de weerbare mannen. Brussel, 1962. *(Ruil.)*

Verdenhalven, F. Familienkundliches Wörterbuch. Neustadt a.d. Aisch, 1964. *(Recensie-exemplaar.)*

Verkooren, A. Inventaires des chartes et cartulaires des; duchés de Brabant et de Limbourg et des pays d'Outre-Meuse. Bruxelles, 1962. dl. 11, 2. Cartulaires (1312-1383). offsetdr, *(Ruil.)*

Verlinden, C. en J. Craeybeckx. Prijzen- en lonenpolitiek in de Nederlanden in 1561 en 1588-1589. Onuitgegeven adviezen, ontwerpen en ordonnanties. Brussel, 1962. *(Ruil.)*

Verslagen omtrent 's rijks oude archieven. 's-Gravenhage, 1962. 2de s., XXXIV (1961). *Geschenk van hef Min. O., K. en W.)*

[Vink, A. K., J. G. H. Voorma.] Genealogie Voorma. [Hilversum, 1962.1 Gestenc. *(Recensie-exemplaar.)*

Vleer, W. Tsj. De Friese Wassenaars, [Drachten,] 1963. *(Recensie-exemplaar.)*

Vos, A. de. Stad Eeklo. Inventaris van het oud archief. [Maldegem, 1962.1 *(Geschenk van hef Gemeenfebesfuur van Eeklo.)*

Vos van Steenwijk, A. N. de. Proeve ener genealogie van de Graven en Heren van Kuinre. [Z. pl., z.j.] gestenc. *(Geschenk van de Samensteller.)*

[Vriend, M.] Het geslacht Vriend. Pittsburg (Cal.) [,1962]. offsetdr. *(Geschenk van de Heer Sj. Vriend.)*

Vries, C. de. Geschiedenis van het eiland Urk. Kampen, 1962. *(Aankoop.)*

Watelet, H. Inventaire des Archives Sociétaires et de la Société civile des Usines et Mines le houille du Grand-Hornu. Bruxelles, 1964. *(Ruil.)*

Wellens, R. Inventaire des archives de la famille Obert de Thieusies (XIVe—XIXe siècle). Bruxelles, 1963. *(Ruil.)*

Weytens, F. H. C. Inventaris van het archief van het huis Sparrendaal te Driebergen. Utrecht, 1964. gestenc. *(Geschenk van de Rijksarchivaris in de prov. Utrecht.)*

Woelmont de Brumagne, de. Notices généalogiques. Paris, 1930-1935. dl. VI-VIII en Add. et corr. aux 5 prem. series. *(Aankoop.)*

Wyffels, C., J. de Smet. De rekeningen van de stad Brugge (1280—1319). Brussel, 1965. dl. 1. (1280—1302), lste stuk. *(Ruil.)*

Wyffels, A. Inventaris van het archief van de heerlijkheid van Hamme en Sint-Anna. Brussel, 1963. *(Ruil.)*

Wymans, G. Inventaire des archives de la famille du Mont de Gages (XIIIe-XXe s.). Bruxelles, 1963. *(Ruil.)*

Wijnaendts van Resandt, W. Geschiedenis en genealogie van het Cleefs-Zutphense geslacht van Hasselt van ± 1530-1963. [Z. pl.,] 1963. 2de aangev. dr. *(Geschenk van het Besfuur der fam.ver. „Van Hasselt".)*

Bijdrage tot de genealogie van het geslacht Van Arkel,

bewerkt naar aantekeningen van † J. P. de Man,
door DR. A. W. E. DEK.

(Vervolg van LXXXIII, kol. 327).

Hoofdstuk II. Het geslacht Van Haestrecht.

§ 5. Het geslacht *Van Haesfrechf*. Aantekeningen.

September 1326. Wi Willem (graaf van Holland) doen condt dat die derdalf viertel lands in Berchambacht 0. waerts legghende aen Enghebreoht Nannetijnssone W. aen Mertijn Diertensz, die Claes Willemsz ons upgedraghen hevet tote *Dieric Aelrase* behoef, Dieric voirsz. hem ende sine naekomelinghe verliet hebben van ons en van onse nacomelingen in erfleene te houden. In oirkonde ghegheven tot Dordrecht des Vrijdachs na onser Vrouwendaghe in September in 't jaer XXVI. (Holl. Leenk, nr. 2, fol. 49.)

Anno 1377. Aelbert (ruwaard van Holland) doen condt allen luden dat ons Allaert heer van Buren opgedraghen heeft mit zine brieven tot Heeren *Pouwels* behoef *van Haestrecht* een erffenisse van goede gheleghen aen den Diefdijck ende gheheeten is „die Tienhoeven" mitter heerlicheijt hooghe ende laghe, 't huijse ende tiende alsoe hi it van ons helt ghelicken alst daer bepaelt is. Oec soe droech hi ons op die heerlicheijt, hoeghe ende laghe, 't huis en de tiende van den Oudemunsterhoeve, alsoe hi die van ons helt, wilke erfenisse, heerlicheijt, hoeghe ende laeghe thuis ende tiende die voernoemt staen wij weder verliet hebben ende verleent Heren *Pouwels van Haesfrechf* te houden van ons ende van onsen nacomelinghen tot eenen Zutphensche reahte ende leene. Hier waren over als onse mannen Haer Johan van Langheraec, Haer Johan van den Poel ende Renghert Willemanssoon Actum Haghe. In die Katherinae virginis. (Holl. Leenk. no. 50, fol. 176 v., acte 1121.)

1 juni 1377. Brief van Otto heer *van Arkel* houdende belening van Heer *Pauwels van Haestrecht* „onsen neve" mit sulcke huys ende hofstad als 't Heren van den Berge te wesen plach + 46 morgen lands + ½ morgen, mede bezegeld door door Hertog Albrecht van Beieren, ruwaard van Holland. Hieronder volgt: 24 Aug. 1412 oorkondt graaf Willem VI dat *Roelof van Haasfrecht* dit leen overdraagt aàn Heer *Jan van Renesse van Everingen,* n.l. huis en hofstad theren Aerntsberge in Zuid-Holland.

Jan van Renesse stierf voor 6 april 1431, op welke datum zijn oomzegger *Jan van Lyere* het goed overdroeg aan *Aelbrecht van Naeldwijck*. (Holl. Leenk. no. 115, fol. 5 v.)

Anno 1379. Middelburch. Des Sondach (?) op ten Beloken Paschen. So gaf over ende scaud quyte *Pouwels van Haesfrechf* zulken coep alse hi gecoft hadde jegens de Heer *van Arkel* van de heerlicheijt van Haestrecht enz. (Holl. Leenk. no. 50, fol. 146.)

Den Haghe 16 april 1383. Heer *Pauwels van Haesfrecht* draagt op van eigen goed: 12 morgen in Herwaerden en 24 morgen Westwaerts van huis ten Berghe benevens een huis en erf „dat hi timmeren sal tot Lone". Hij tocht hier aan „sine wive die hi nu heeft". Hij wordt daarna beleend door „onse vrouwe Margaretha". (Holl. Leenk. no. 50, fol. 205; idem no. 51, fol. 1.)

Saterdach na Sint Willebrordsdach 1386. Heer *Pouwels van Haestrechf* compareert en draagt de heerlijkheid T i en -

h o v e n op aan de graaf ten behoeve van zijn zoon *Roelof*, die hij nu heeft bij vrouwe *Elsbeen van Dalem*, behoudens *Elsbene* haar tocht. Volgt belening van *Roelof* (Holl. Leenk. no. 50, fol. 241 v.).

Den Haghe, opten Meijendach 1387. Heer *Pouwels van Haestrecht* beleend met een reigersbos enz. te Reeuwijk, na opdracht door Heer Reinoud van Brederode (Holl. Leenk. no. 50, fol. 250 v., 251).

Den Haghe 1388 Donresdaghes na O.L.V.dach Conceptio (8 dec.). It(em) mijn here heeft verlijet Heer *Pauwels van Haestrecht* enen korentiende ende enen smaeltiende gheleghen int oude lant in het ambacht van der Ouderkercke. It. 111 morgen lands ghelegen tot Slewijc die Hanneke Wechten plagen te wesen, zoals Heer *Pouwels* die hield van de heer van Altena (Holl. Leenk. no. 51, fol. 15 v.).

Den Haghe. Donderdag na St. Luciendagh 1392. Genoemd als: Heer Pouwels *van Haestrecht* onsen Meester ridder van onsen Herberge, opdracht tot ontvangst van 8000 gulden (Holl. Leenk. no. 303, fol. 52 v.).

24 juni 1393 (uit originele brief in Archieven van de Dom). Ic *Pauwels van Haestrecht* ridder, heer tot Loen, doe cond allen luden dat ic den erfpacht die Heer *Dirck van Arckel*, mijn vader, die Godt genadich sij, voor ende ick nae hem hadde van den deecken ende capittel ten Dom t Utrecht, als van 58 mergen lants (Rijksarch. Utrecht, handschr. Buchel, no. 357, fol. 55 v.).

Middelburg des Vridaghes na O.L.V. dach Annunciatio (25 maart) anno (1392 H.v.H. =) 1393. Tocht *Jan van Renesse* zijn vrouw Jonckvr. *Zwanelde Heren Pouwelsdochter van Haestrecht* aan al zijn tienden en goed: 11 gemeten in Nieuwe en Oude Avesaet, 8 gemet in Hoedekenskerke enz.

3 September 1394. *Jan van Renesse van Everinge* geeft ingevolge de huwelijksvoorwaarden met joackvrouwe *Zwanelde*, dochter van heer *Pauwels van Haestrecht, 300* gulden 's jaers, verzekerd op zijn huis Elwoutsdijck in Everingen enz. (Holl. Leenk. no. 52, fol. 75 en 136 verso).

Den Haghe 's Woensdach na O.L.V. dach Conceptio (8 dec.) 1393. Belening van *Roelof van Haestrecht Heren Pouwelsz.* met 14 morgen in den Roggenbroec in de parochie van Slupewick na opdracht door Claes van den Zevender (Holl. Leenk. no. 52, fol. 103).

Anno 1393. Wij *Otto* Heer *van Arkel* doen condt dat wij verliet hebben *Jan van Haestrecht* onse neve een stuck lant geheeten: d a t L e e n.

Volgt: *Johan van Arkel en Pierpont ende des lands van Mechelen* beleent met dit leengoed ± 13 morgen zijn neve *Claes van Haestrecht* ten onversterfelicken erfleen ten overstaan van *Jan van den Donck* „onzen neve" en Gijsbrecht van Diemen 9 aug. 1428.

Volgt: Maximiliaen van Oostenrijk (voogd van zijn zoon Philips de Schone) beleent jonckvrouwe *Lijsbeth Claesdochter van Heestrecht* met; ± 13 morgen als boven. Hulder haar gecoren voocht Dirck van Boneeus. Bij *Lijsbeth's* overlijden te vererven op *IJsbrant van Sparwoude*, des voorsz. jonckvrouwe *Lijsbeth's* zuster zoon, 27 juni 1487 (Holl. Leenk. no. 120, fol. 16).

Den Haghe 1 mei 1394. Aelbrecht van Beieren benoemt Heer Hugeman van Strijen, heer van Zevenbergen, en Heer *Pouwels van Haastrecht*, heer van Loen, tot rentmeesters. Zij hadden toentertijd 's Hertogen zegel te bewaren (Holl. Leenk. no. 303, fol. 139 b) .

Rekeningen van **16** april tot 31 okt. 1394 van heer *Pauwels van Haestrecht* als, tresorier van de Grafelijkheid van Holland (Rek. Grafelijkh. Holland, Inv. no. 14, A 111, no. 56).

Den Haghe 5 oktober 1396. Beveling voor Heer Philiss van Spangen baljuw van Delfland en Schielant om op te' eisen vanwege de Hertog: dat huus van Aerntsbergh en al het goed daer op en alle andere goederen daeromtrent gelegen en behoorende Heeren *Pouwels van Haestrecht* „overmits omstandelicke brueken die Hr. Pouwels voirs. jegens ons ende onse Heerlicheijt misdaen heeft, daer hi sijn lijf ende sijn goed jegens ons aen verbuert heeft." (Holl. Leenk. no. 303, fol. 163).

Vrijdag 1 juni 1397: geleide gegeven aan Hr. *Pouwels van Haestrecht* met *Dirc* en *Roelof*, zijn zoons, en hun geleide tot 8 man toe (Holl. Leenk. no. 304, Memoriale 111 fol. 6).

Vrijdag 20 juli 1397: doe seide die domproest van mijns Heeren *wegen* Heeren *Pouwels van Haestrecht* ende beval oic Zadelbeger baileu ende rentmeester van Althena, dat H r. *P o u w e l s* v o i r s c r. w i j f gebruken soude alsulcke goede als hij hadde in den lande van Althena, roerende van hoere lijftocht die si hadde van o e r e n e e r s t e n m a n, oic mede alle goederen ende renten gelegen in den lande van Althena die hoer aengecomen waren van hoeren vader ende moeder.

Ith sal men bevelen den Rentmeester van Zuijt-Hollant dat hi van sulcke lande ende erve als hi van Heeren Pouwels goederen tot mijns Heeren behoef aengetast heeft ende die rente opgebuert, die dijck daer toe behoirende doe maken ende den luden die gemaect hebben, daer hi die volle rente of genooten heeft, sonder den cost van de dijc of te slaen, denselven cost wederkere, enz. (Holl. Leenk. no. 304, fol. 10 verso).

22 september 1397. Verbeurd verklaard goed van Heer *Pouwels van Haestrecht* verkocht aan onsen getrouwen Heer Jan van Brederode (Holl. Leenk. no. 52, fol. 255).

Den Haghe 5 oktober 1398. Heer *Pouwels van Haestrecht*, eertijds wegens breuken tegen de Hertog (Albrecht van Beieren) door Heer Brustijn van Herwijnen, destijds casteleijn op Loevesteijn, gevangen en aldaar gevangen gezet, waarna hij uitbrak en ontkwam. Nu verkoopt de Hertog al *Pouwels* goed gelegen in Zuid-Holland en in het land van Steijn, ten vrij eigen aan Dirck van Swieten Philipsz (Idem, fol. 298).

16 maart 1402. Vidimus van een leenbrief van 17 sept. 1363: Wij *Otto* heer *van Arkel* maken cond enz., dat ghecomen is *Herbaren Heeren Diddericssoen van Arkel* o n s o e m s, draagt op 13 morgen land tot Haastrecht, waarna wordt beleend *Pouwels van Haestrecht on* s e n n e v e , ten recht erfleen. Ten overstaan van Pauwe van Everdingen, Daniël van Everdingen, Jan die Vrese en andere goede luden (Aanwinsten A.R.A. 1937, 3e afd., no. 520).

22 mei 1402. *Willem van Haestrecht* huurt van de abdis van Rijnsburch een hoeve van 14 morgen in het land van Haestrecht genaamd Peutekijnshoeve (Regestenlijst Abdij Rijnsburg, no. 573).

Den Haghe 5 december 1407 werd *Jan van der Nesse Dirksz.* beleend met 10 morgen in het ambacht van der Hage in Haecscamp en 12 morgen in het ambacht van Wateringen. De volgende dag tocht hij zijn vrouw *Lijsbetten Willemsdr. van Haestrecht* „an die minre helft" van deze lenen (Holl. Leenk. no. 54, fol. 40 v.).

Den Haghe. Sint Jansdach 1407 H.v.H. (= 24 juni 1408). Willem VI beleent, na opdracht door *Roelof van Haestrecht Heren Pouwelszoon* ten behoeve van Dirc Beijns, deze laatste met zijn 2 zonen met: een coerentiende ende een smaeltiende ende allen hoeren toebehoeren gelegen beneden onse stede

van Scoenhoven, tusschen den Leckedijcke ende Berchambacht geheten die tiende van Cr ayen s t eijn e, zoals *Roelof* en zijn voorvaderen in erfleen hielden (Holl. Leenk. no. 54, fol. 44 v,).

Den Haghe 22 februari 1408. Willem VI graaf van Holland oorkondt: want *Dirc van Haestrecht, Heren Pouwelstoon van Haestrecht,* ridder in voirleden tiden als in onser eersten besitte van Gorinchem in rechten broederscheiding gaf voor leenmannen ten behoeve van *Roelof van Haestrecht* siins broeders

1° 12 morgen lants in Zuid Hollant tot Heeren Aerntsberge 0. aan den huijse ten Berghe enz.;

2" 24 morgens lants W. huis ten Berghe enz. *Dirc* aangekomen bij doode van Hr. *Pouwels,* zijns vaders.

Volgt belening van *Roelof.* Volgen soortgelijke acten betr. 4 morgen in het land van Altena, in het ambacht van Sleeuwijk en 14 morgen in het ambacht van Sluipwijk en Roggebroec (Hall. Leenk. no. 54, fol. 45 v.).

Op ten Heil. Pinksteravont anno ut supra (1412). Geleide gegeven voor *Willem* en *Jan van Haestrecht g e* b r o e d e r s „elcx mit enen knechte tot St. Jacobsdach toe naestcomende" (Holl. Leenk. no. 309, memoriale, fol. 77).

Den Haghe 24 augustus 1412. Graaf Willem VI oorkondt overdracht door *Roelof van Haestrecht* van 't huys en hofstad te 's Heer Aerntsberghe in Zuid-Holland met 10 viertel lands houdend in den Hoffslaah 46½ morgen lands daer 't huijs staet, ten behoeve van Heer *Jan van Renesse van Everingen,* die nu beleend wordt (Holl. Leenk. no. 54, fol. 134; idem no. 60, fol. 12).

Anno 1420 noemt men *Roelof van Haestrecht* hoogschout van 's-Hertogenbosch (Schepensignaat Oosterwijk R 143, fol. 103 v.).

Op 26 september 1432 wordt beleend *Jan van Haestrecht,* bastaardbroeder van *Dirck van Haestrecht,* heer van Venloon, met het dagelijks gericht van Baerdwijck (Holl. Leenk. no. 62, fol. 164).

20 november 1441. Belening van *Lijsbeth van Haestrecht* vrouw van *Hugo van Ruven,* met huis en hofstad binnen Haestrecht „volgens oude brieven" (Holl. Leenk. no. 115, fol. 3 v.).

8 augustus 1442. Overgift door *Roelof van Haestrecht,* ten behoeve van *Wouter van Haestrecht Roelofszoon,* van het veer tot Haestrecht en de visserij in de IJsel. Waarna „gecomen is *Roelof van Haestrecht,* die up dese tijt also oudt end cranck is dat hij nyet reijsen en mach", waarom *Willem van Gent* c.s. namens hem de opdracht doen, waarop 17 januari 1443 *Wouter* wordt beleend (Holl. Leenk. no. 115, fol. 5).

26 juli 1450. *Pouwels van Haestrecht* contra *Aelbrecht van Naeldwijck.* Gezien de eis van: *Pouwels van Haestrecht,* als voogd van joncfrou *Katherijnen Aelbrechtsdochter van Naeldwijck,* en het antwoord van Aelbrecht, betreffende de huwelijksvoorwaarden en de medegave van voornoemde *Katherina,* Het hof geeft *Aelbrecht* gelijk en wijst *Pouwel's eis* af (Hof van Holland no. 462, fol. 143, acte 150).

25 april 1457. *Wouter van Haastrecht* verschijnt voor het Leenhof van Holland en draagt op ten behoeve van Jan Woutersz. dat geheel veer tot Haestrecht en de visscherije tot Haestrecht in die IJsel tussen der Goude en Wierincssloot met hoeren opganck an die Noortsijde ter halver IJsel toe, leen van de heerlijkheid van Arkel (Holl. Leenk. no. 116, Noord Holland, fol. 65).

15 juli 1480. Aan *Roelof van Haestrecht* behoorden 12 morgen onder Heesbeen. Beleend wordt nu *Hendrick de Veer* als voogd van zijn huisvrouw, *Roelof's* enige dochter, en na haar dood *Geryt Mulaert* als voogd van joncfr. *Cornelia de Veer, Henrick's* enige dochter.

Volgt een verklaring dd. 2 februari 1540 ten behoeve van *Cornelia de Veer* als weduwe van Heer *Geryt Mulaert* ridder (Holl. Leenk. no. 104, fol. 26 v.).

Anno 1482. Belening (met 3 morgen „de Hooge Campen" in Rijswijk en 2 morgen idem) van joncfrou *Bartruyt Willemsdr. van Wijck* na doode van joncfr, *Anna Dirc Gelmensz. van Riiswijck,* haar moeder. Als haar voogd treedt op *Arnt van Wijck,* heer van Honsoirde.

5 sept. 1529. Beleend Jr. *Willem van Haestrecht,* heer tot Drunen, na doode van joncfr. *Bartruyt* voorn., zijn moeder.

18 oktober 1535. Beleend *Adriaan Aertsz. van Rijswijck* als hulder van en ten behoeve van de onmondige *Willem van Haestrecht,* heer tot Drunen, no doode van diens vader, Jr. *Willem van Haestrecht* zaliger.

22 december 1552. *Goert van Haestrecht* na doode van *Willem,* heer van Druenen, zijn broeder.

Goert draagt het leen 28 aug. 1558 over voor Matthijs de Loose en Mr. Antonie Govertsz. aan Cornelis Vinck poorter te Gorinchem, die 22 nov. 1558 wordt beleend (Holl. Leenk. no. 98, fol. 31).

5 juni 1483. *Roelof sone wijlen Willems van Haestrecht* ontfengt bij cope van Seger de Bije Goessenssone sulcken thiende als der de voorn. Zeger heffende was op een leengoed tot Drunen gelegen (Arohives de Belgique, Chambre des Comptes, No. 17169).

4 februari 1485. Joncfrou *Elisabet van Haestrecht* c u m tutore droeg up *Jan van Haestrecht, Willem van Haesfrecht* en Gielis v. d. Pompte (?) 8 morgen lants gelegen after Arkel (?) tussen Gerit Dircksz. erfgenamen en de nonnen te Arkel. Zij mag het levenslang zelf gebruiken (Rechter]. Arch. Gorinchem, aanw. 1890, 27 A, no. 2).

2 oktober 1501. Joncfrou *Elsbeen van Haestrecht* verhuurt tot een gerechte erfftijns Liebert Woutersz. 8 morgen lands achter Arkel enz. Sterft *Elsbeen* dan mag Liebert die tijns aflossen.

3 okt. 1502. Schepenen oorkonden, dat joncfrou *Elsbeen van Haestrecht* droeg up *Roelof van Haestrecht Pouwelsz., Heijlken, Mechtelt* en *Elsken,* zijn zusteren *Pouwelsdochters,* ende noch *Roelof van Haestrecht Willemsz.* ende noch *Jan „S c o - 1 a s t e r", Heijlwich,* sijn suster, ende *Roelof die Swarten 3 kinderen* 8 morgen lants alsoo die gelegen zijn after Arckel tusschen der Susteren land in Arckel ex una ende des coster's land van Arckel ex alio, streckende van Jacop Lamberts hoecht tot des Heijligen Geest's land toe (belast met enige renten) met behoud van haar lijftocht, terwijl de huurvoorwaarden met Liebert Woutersz. gehandhaafd blijven. (Rechterl. arch. Gorinchem, aanw. 1890, 27 A, nrs. 8 en 9).

15 mei 1503. *Dirck van Haestrecht* contra Dirck Heijmansz. en Dirck van Bekesteijn. Eiser zegt „zekeren tijt geleden 't lant van Hollant gediend te hebben met zekere menichte van knechten en ruijteren in den oorloge van Vuijtrecht", waarvoor hem nog 1853 ponden van 40 gr. 't pond toekomen. Eiser krijgt ongelijk (Hof van Holland, Sententiën, no. 483, acte 4).

1504/1505. Jonker *Robbrecht van Malsen,* als man van jonffr. *Margaretha,* dochter van wijlen Jr. *Jan van Haestrecht,* als heer van Tilburg verklaart, dat hem in zijn heerlijkheid vervallen is, te weten dat een eerbare natuurlijke bastaerdvrou geheten *Heilwig van Bochoven* zonder wettige

geboorte enz. (stierf?). Heilwig voorn. was gehuwd met Peter v. Wissel, op huw. voorwaarden.

Anno 1506 droeg *Jan van Haestrecht* al zijn dorpen, cijnsen, renten enz. over aan zijn „zwager" *Robrecht van Malsen*. (Schepensignaat Tilburg en Goirle, R. 257, acte naast fol. 17 v., en idem R 258, fol. 24 en 36 v.).

13 december 1509. Seger Willemsz. en Adriaen Henricsz., schepenen van Venloen, oorkonden dat Heer Mercelis v. d. Sloege en Jan van Amerongen als executeurs van joffrou *Elsbeen van Haesfrecht* hebben geconstitueerd en constitueren *Robbrecht van Grevenbroeck*, heer tot Venloen, en joffr. *Katharina van Haestrecht* ter afwikkeling van de schulden van joffr, *Elsbeen* (Rechterlijk Archief Loon op Zand, R 55, fol. 34 v.).

Anno 1509. *Dirck* natuurlijke zoon van wijlen *Pauwels van Haestrecht*, die *Pauwels* verkregen had bij *Kathelina Aert Leijtendr.*, een stuck heij gelegen te Tilburg, waarvan *Kathelijn* haar tocht aan *Dirck* opdraagt en dat haar verstorven was van *Gheraerd Mattheusz. van Weert* (Schepensignaat Tilburg en Goirle, R 261, fol. 6 recto 2).

Op 22 maart 1510 verkoopt Peter van den Daesdonck aan *Pauwels van Nassau*, schout van Breda, tot behoef van joncfr. *Adriana van Haestrecht* sijnre moeder de gehele hoeve en goeden van Hylaer, met alle toebehoren enz.

17 dec. 1510. Gift van jonffr. *Adriana van Haestrecht*, weduwe wijlen *Jans de bastaard van Nassau*, aan *Pauwels van Nassau*, schout van Breda, haar zoon, van 2 percelen beemden, als gift onder levenden (Vestbrieven Breda, R 419, fol. 199 en fol. 236).

27 april 1510 wordt vermeld *Robbert van Malsen*, heer tot Tilborch, als man en momber joffrou *Margarieten's* zijnre vrouwe, dochter joricker *Jans van Haastrecht* (Loon op Zand, Rechterl. Archief no. 55, fol. 31 v.).

Anno 1516. *Robbert van Grevenbroeck*, heer van Venloen, staat toe, dat *Geertruyd*, natuurlijke dochter van *Willem van Haestrecht*, al haar goed mag (ver)maken aan wie zij wil, alsof zij van wettige geboorte was (Loon op Zand, Rechterl. Archief no. 55, fol. 74 v.).

Oktober 1517. *Robbrecht van Grevenbroeck*, namens *Marie* dochter van *Dirck van Haestrecht* (zijn echtgenote), wordt vermeld als heer van Loon op Zand (Idem no. 55, fol. 81 v.).

Anno 1519, tussen 19 januari en 8 februari. Scheiding tussen erfgenamen van *Huijbert Jansz.* en *Luijtgarde*, o.a. een dochter van *Jan Geertruijt Huijbertsdochter soen* die *Geertruijt* in eenen wettigen bedde vercregen heeft bij *Rolof van Haestrecht* is bewezen opten Roestelwech 11 mudden rogge en XII lopent jaerlijkse pacht en die zijn verkoft bij zijnen vader ende moeder enz. (Idem no. 55, fol. 103).

15 september 1525.. *Willem soon Willems van Haestrecht*, heer tot Drunen, verkoopt Petrus Willem Hubert Dirkmans 3 bunder en 111 vierdel van 1 rogge moers gelegen in de Heerlijkheid van Loen. Belendend metter Oestzijde neven Joncker *Panwels van Haestrecht*, metter Westzijde neven *Adrdaenen* en *Robbert van Malsen*, Heer tot Tilburch. (Idem no. 56, eerste catern, fol. 3).

1526. Voor schepenen. quamen *Mechtelt Jan Thomasz. dochter van Meghen* met *Dyrcken van Haestrecht* heuren man en vooght en Thomas van den Brande en Frans van den Brande gebroederen voor hem zelven en namens Claes van den Brande hun broeder en zuster Mariken van den Brande hun zuster. Zij verkopen *Angnieten Jan Thomasz. dochter van Meghen*, wittige huisvrouw van *Jan Roelofsz.*, de rechte 2/3 van een huis afkomstig van *Engele Jan Thomasdr.*, hun moeder (?) (Vestbrieven Breda R 432, fol. 110 v.).

31 maart 1531 verklaart *Willem van Haestrecht*, heer van Druenen, het castelleijnscap van stad en lande van Heusden en het drossaertschap van Engelen en Vlijmen, hem bij commissie van de Graaf van Nassau gegund, getrouwelijk te zullen vervullen. Borg is Cornelis van Wijc wijlen Joost van Wijck's zoon (Idem R 436, fol. 55 v.).

Anno 1550. Joncheer *Adriaen van Malsen*, heer tot Tilburg en Goirle, zoon van wijlen *Robbrecht van Malsen* en van wijlen jonffr. *Margrieta van Haastrecht*, dochter wijlen *Jans van Haestrecht*, naast een stuck land geheten Pijpenhoofken hetwelk de kinderen van wijlen *Adriaen Adriaens Cillaerts* en van wijlen diens vrouw *Wijfven*, natuurlijke dochter van wijlen Jr. *Jan van Haestrecht*, verkocht hadden aan Peter wijlen Ghijsbrecht Stevensz. te Tilburg op den Hoeve1 omtrent de Molenstraat (Signaat Tilburg en Goirle no. 296, fol. 31 v.).

Anno 1550. Jr. *Robbrecht van Malsen zoon* van Jr. *Adriaen van Malsen* en van diens vrouw jonffr. *Josijna van Blaesvelde*, Heere en Vrouwe van Tilburg en Goirle, doet afstand van zijn goederen ten behoeve van zijn ouders en krijgt een lijfrente van 50 Karolus gulden sjaers (Idem no. 296, fol. 42, 2e acte).

Anno 1551 compareert die eersame ende deugdelijke jonffrouw *Johanna van Malsen*, dochter van wijlen joncker *Robbrecht van Malsen*, heer indertijd tot Tilburg en Goirle (Idem no. 297, fol. 27 v.).

18 april 1551. Voor schepenen van Sevenbergen: *Cornelis van Malsen Gijsbertsz.* ter eenre en Heer Willem van Buel Dircksz. cs. als gesubstitueerd voocht van *0th van Malssen*, secretaris en ordinaris *in* den Hove *van* Hollant, als oom en bestorven voogd van des voorn. *Gijsbert van Malsen's twee* onmondige kinderen, *Marijke* en *Josijnke*, verklaren dat *Cornelis* geloot en aanbedeeld is in 19 morgen land enz. Scheiding (Rechterl. Arch. Gorinchem, aanw. 1890, 27 A, no. 58, fol. 56).

15 juli 1559. *Jan van Haestrecht wijlen Pauwel van Haestrecht zone* draagt over aan Wijnand van Riethwijck Job van Ruth's zoon ½ van huising in de Katerstraat (Noordzijde v/d stallen van de Prins), belendend Oost wijlen Heer Cornelis Heij en West wijlen jonffr. Henrica Justiniam; de wederhelft heeft zijn (*Jan's*) broeder *Willem van Haestrecht* (Vestbrieven Breda R 464, fol. 118 v.—119).

11 december 1559 quam Meester *Willem van Lyer wijlen Goderts van Lyer natuerlicken soon*, woonende tot Loven, kende en lijde dat *Willem van Haestrecht wijlen Pauwelsz. van Haestrecht*, sijn broeder, enz. Kwitantie. Uit de acte blijkt nog dat *Willem van Haestrecht* en Mr. *Willem van Lyer* zoons waren van *Lijsbeth* Mr. *Willem van Ingen's dochter'* en dat zij nog een broeder *Jan van Haestrecht* hadden (Idem R 464, fol. 178-178 v.).

12 februari 1560 (compareerden) *Willem van Haestrecht*, gehuwd met *Maria Cornelisdr. van Drongelen*, enerzijds en Claes van Diepenbeeck en Maria Petersdr. van Rijswijck anderzij ds. *Willem* werd 22 maart d.a.v. vermeld als zoon van *Pauwels* en 27 juli 1566 als zoon van *Pauwels* en *Lijsbeth Mr. Willem van Ingendochter* (Vestbrieven Breda R 465, fol. 38).

12 september 1569. Testament, voor notaris Nicolaas van den Corput te Breda, van *Willem van Haestrecht* en Jonffrouwe *Marie van Drongelen*, zijn huijsfrouwe, ingeseten poorteren der stadt van Breda. Zij hadden 2 kinderen (Breda Gemeente-arahief R 1114 (1705). fol. 137).

23 juli 1573. *Willem van Haestrecht* en *Maria Cornelisdochter van Drongelen*, genoemd onder de erfgenamen van haar overleden zuster *Cl. van Drongelen* (Vestbrieven Breda R 477, fol, 217 v.—218).

23 september 1575. Joncker *Godefroy van Haestrecht*, heer van Drunen en schout van Breda, is overleden. Zijn weduwe *Jozyna van Malsen* compareert en erkent de ontvangst van zekere gelden (Idem R 479, fol. 132 v.—133).

13 augustus 1579. Rente-verkoop door *Willem van Haestrecht*, gehuwd met *Maria Cornelisdr. van Drongelen* (Idem R 483, fol. 143).

22 november 1590. Quam *Beatrix Jans van Haestrechtdochter*, geassisteerd met *Henrick Corneliss. in 't Becken*, heuren neve en gecoiren voicht, enz. over schuld.

Uit de acte blijkt, dat *Beatrix'* vader *Jan* een zoon was van *Pauwels van Haestrecht* en diens vrouw *Lijsbeth* en een broer van *Willem van Haestrecht*. Laatstgenoemde had een dochter *Maria* en een natuurlijke zoon *Dyrck van Haestrecht* (Idem R 491, fol. 138—139 v.).

4 september 1591. Jr. *Dirck van Haestrecht*, heere tot Druenen en Gansoyen, met procuratie van joffr. *Huberta van Wijck genaamd van Onsenoord*, draagt op aan Joost van Schragen 4 morgen land liggende onder Veen in de Veenderslagen (A.R.A. Rechterl. arch. Gorinchem, fol. XIV-19).

1 februari 1596 blijkt uit acte, dat jonffr. *Margriete van Haestrecht*, die „naegelaten weduwe was van Joncker *Philips de Grutere*", nu is hertrouwd met Jr. *Ferdinand van Bernuy*, drossaard van de stad Breda. Zij wordt geassisteerd door Jr. *Dirck van Haestrecht*, heere van Drunen, en Jr. *Guido van Malsen*, heer van Broeckhuijsen en Kessenich, heur broeder en neve respectievelijk.

Volgt afwikkeling van de boedel van Jr. *Jan de Gruijter*, als erfgenaam van zijn broeder *Philips en* diens overleden dochtertje *Josina* (Breda, R 497, fol. 28 v.).

28 november 1622 compareerde Joncker *Guilliam Maurits de Bernuy*, vendrig, voor de Weeskamer van Breda. Hij en zijn zuster *Maria Emilie de Bernuy* waren kinderen van wijlen Jr. *Ferdinand de Bernuy* en joffr. *Margriete van Haestrecht* (Weeskamer Breda no. 459, fol. 70-71).

18 oktober 1624. Testament van joffr. *Huijberta van Wijck genaamd van Onsenoord*, dochter van Jr. *Herbert*, wonende tot Gorinchem. Zij benoemt tot haar erfgenaam Jr *Carel van Haestrecht*, heer van Drunen en Gansoyen, met de voorwaarde dat hij zal uitbetalen aan juffr. *Huberta van Haestrecht*, zijn zuster, en juffr. *Agnesa van Malsen*, dochter des Heren van Onsenoort, elcx de somma van 800 Karolus guldens, mitsgaders aan juffr. *Hester van Plettenburch*, huijsvr. van heer *Nicolaas de Voochd*, de somma van 600 K. gld. (Not. protocol Gorinchem no. 3969, notaris v. d. Muijr, no. 135).

30 december 1627. Procuratie van jr. *Guido van Malsen*, heer van Broeckhuijsen en Kessenich, en zijn vrouw *Johanna de Wilde* en hun kinderen Jr. *Jacob* en Juffr. *Anthonetta van Malsen*. Zij geven volmacht op de heer *Charles Otto van Haestrecht*, heer van Drunen en Gansoyen van de Halewijnde, luitenant-collonel ende capiteijn van een vrije compagnie van 500 Hoogduitsohe soldaten, drossaert en stadhouder v. d. lenen van Breda (Breda R 824, fol. 200).

§ 6. Genealogie van het geslacht *Van Haestrecht*.

N.B. Naar de gegevens in § 5 wordt hier niet steeds opnieuw verwezen.

1. *Herbaren van der Lede*, vermeld 1227-1243; vgl. § 3.

11. *Jan I* heer *van Arkel*, vermeld 1253-1264, tr. *Bertha van Ochten; vgl.* De Nederl. Leeuw, jrg. 1954, kol. 106 e.v.

111. *Jan II* heer *van Arkel*, vermeld 1269-1296, sneuvelde 27 maart 1297 bij Vronen,

Zonen:

IV. *Jan 111* leer *van Arkel*, vermeld 1297-1326.

Bastaardzoon:

V. *Dirk Alras van Arkel* ridder, heer van Haastrecht, vermeld 1326 in verband met een belening in Bergambacht. Als ridder compareert hij 17 oktober 1343 onder de borgen van bisschop Jan van Arkel (Mr. S. Muller Fz., Regesten bissdhoppen Utrecht no. 752, v. Buchel Handschr. R.A. Utrecht, no. 315, 2e deel, fol. 104 v., die deze acte ook vermeldt, geeft zijn zegel: de gekanteelde dwarsbalken van *Arkel* met bastaardstreep). 18 december 1344 erkende *Didderic van Arkel* ridder de huur door Jacob den Horst van drie viertel land onder Haestrecht (reg. Hannonensia, pag. 296).
Hij huwde (volgens het necrologium van Sint Servaes) een zekere *Swanildis*, † 8 september van een onbekend jaar.

Kinderen:

1. *Swanelda (Swanildis) van Haestrecht*,, non in St. Servaas te Utreoht, † 6 januari van een onbekend jaar.
2. *Herbaren van Haestrecht*, vermeld op 17 september 1363.
3. *Paulus, volgt* VI.
4. *Willem van Haestrecht*, huurde 22 mei 14.02 de Peutekijnshoeve met 14 morgen, in het land van' Haastrecht van de abdis van Rijnsburg. Hij kreeg met Pinksteren 14 12 een vrijgeleide. Op 4 mei 1375 had hij zich jegens zijn neef Henric de Rover vaa Montfoort verbonden om *Lijsbet*, weduwe van *Rover Yensoen*, niet te huwen op verbeurte van zijn aanspraak op de goederen, die zijn broeder van de heer van Montfoort te leen 'hield. (Fruin en De Bussy, Archief der Heren van Montfoort pag. 103.) Op 11 juni 1388 oorkondde hij, dat hij met Henric heer van Montfoort overeengekomen was, dat deze na de dood van Willem's ouders 32 van de 40 morgens die zijn moeder toebehoorden in Cabbau bij Scoenhoven, zou behouden en dat deze verder, indien Willem's ouders hem de eigendom van hun overige leengoederen niet in rechte afwinnen, Willem daarmee zal belenen en dat hij (Willem) dan daarover zal mogen beschikken ten behoeve van de kinderen, die hij bij zijn vrouw jonkvrouw *Lisebet* heeft verwekt, terwijl hij op heer Henric's verlangen zich binnen het jaar als diens raad te Montfoort zal vestigen. (Idem pag. 112, reg. 153).
Tussen 1375 en 1388 was Willem kennelijk toch met de bewuste weduwe *Lijsbet* gehuwd.

   Hun kinderen waren:

   a. *Lijsbeth van Haestrecht*, werd 5 'dec. 1407 getocht „an die minre helft" van 10 morgen land in 's-Gravenhage en van 12 morgen in Wateringen, door haar man *Jan van der Nesse Dirkszoon*.
   b. *Catharina van Haestrecht*, werd 22 febr. 1412 door haar man *Jan die Lewe Conincss* gelijftocht

Tabel 111,

De tak ***Van Haestrecht.***

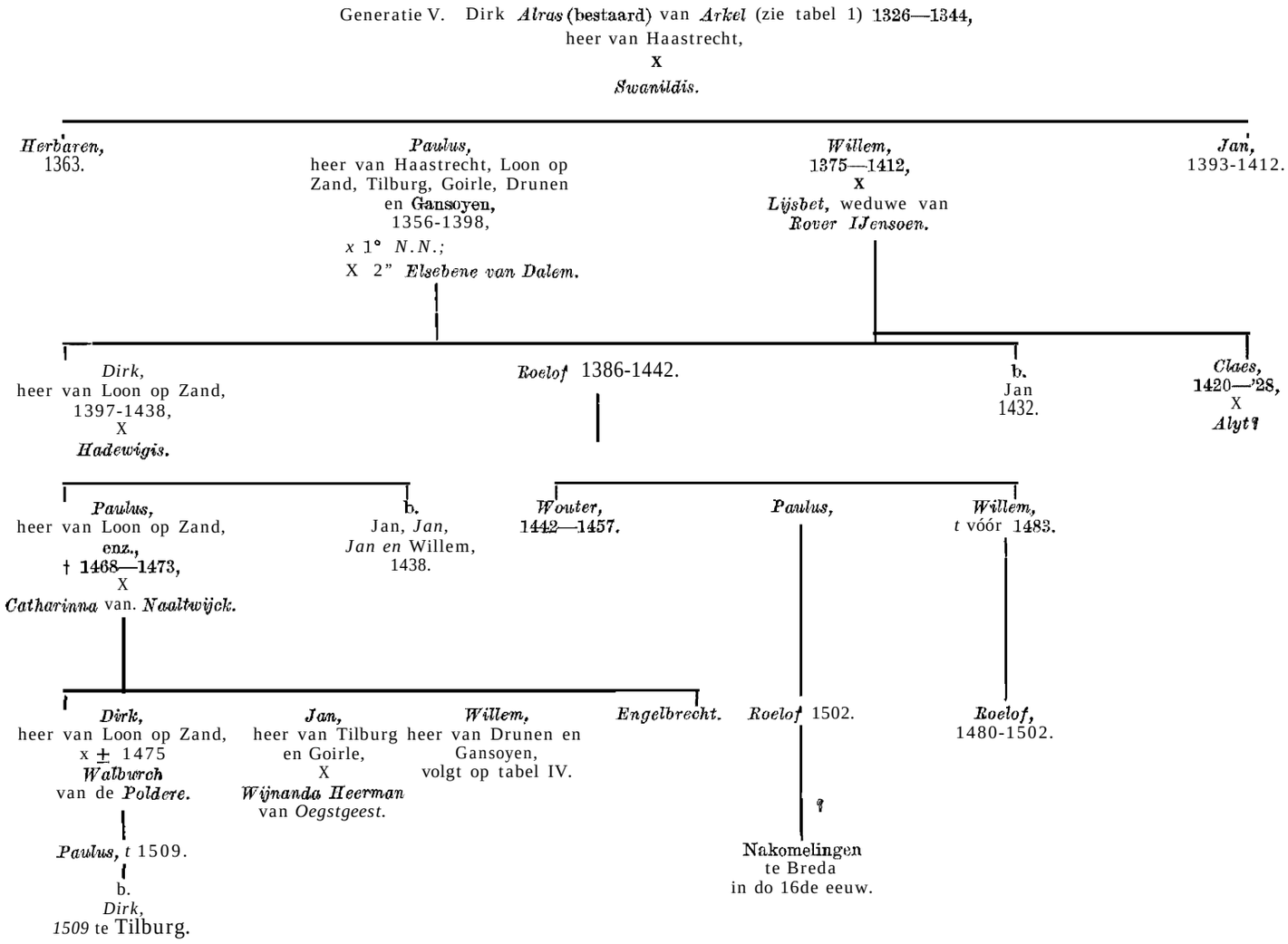

aan 1 viertel land in Bloclant. (Archief Heren van Montfoort, reg. 216.)

c. ***Zwanelde van Haestrecht,*** nicht van burggraaf Jan van Montfoort genoemd toen zij op 25 juli 1412 voor diens leenhof, met bijstand van haar vader Willaem van Haestrecht als haar gekozen voogd, de lijftocht maakte van „die minre helft" van ½ hoeve land op de Haer aan haar man ***Willaem Peterszoen.*** (Archief Heren van Montfoort, reg. 221.)

d. Claes ***Willemsz. van Haestrecht,*** vermeld als poorter van Haarlem 1420, werd op 9 aug. 1428 door Jan V (de laatste) heer van Arkel beleend met 13 morgen land, † vóór 12 okt. 1436, tr. N.N. (mogelijk heette zij ***Alyt*** — daar in 1455/'56 te Haarlem (St. Bavokerk) werd begraven jonkvr. ***Alyt van Haestrecht*** — en was zij weduwe van ***Henrick (van Sassenhem)***) (zie Jaarboek Centraal Bureau voor Genealogie, deel XVIII, blz. 81 e.v.).

Kinderen:

1. ***Margriet Claesdr. van Haestrecht,*** werd op 12 okt. 1436 met het voorvaderlijk leen te Haestreaht beleend en droeg dit op 31 mei 1440 over aan haar zuster Lysbet Claesdr. van Haestrecht.
2. ***Lysbet Claesdr. van Haestrecht,*** was 31 mei 1440, toen zij binnen Haastrecht beleend werd, reeds gehuwd, † Leiden, in het klooster Roma op het Rapenhurg, 20 juni 1489, tr. ***Huge van Ruyven, heer*** van Ruiven, weesmeester 1460 en schepen 1464 van Haarlem, † aanvang 1466, zn. van *Claes Hugenz.* ***van Ruyven,*** heer van Ruiven, en *Boudijn Boudijnsdr. van* ***Schoten,*** (zie Jaarboek Centraal Bureau voor Genealogie, deel XVIII, blz. 81 e.v.)

5. ***Jan van Haestrecht*** werd in 1393 door Otto heer van Arkel beleend met „dat Leen". Samen met zijn broeder Willem kreeg hij Pinksteren 1412 een vrijgeleide.

Tabel IV,

De tak ***Van Haestrecht (vervolg).***

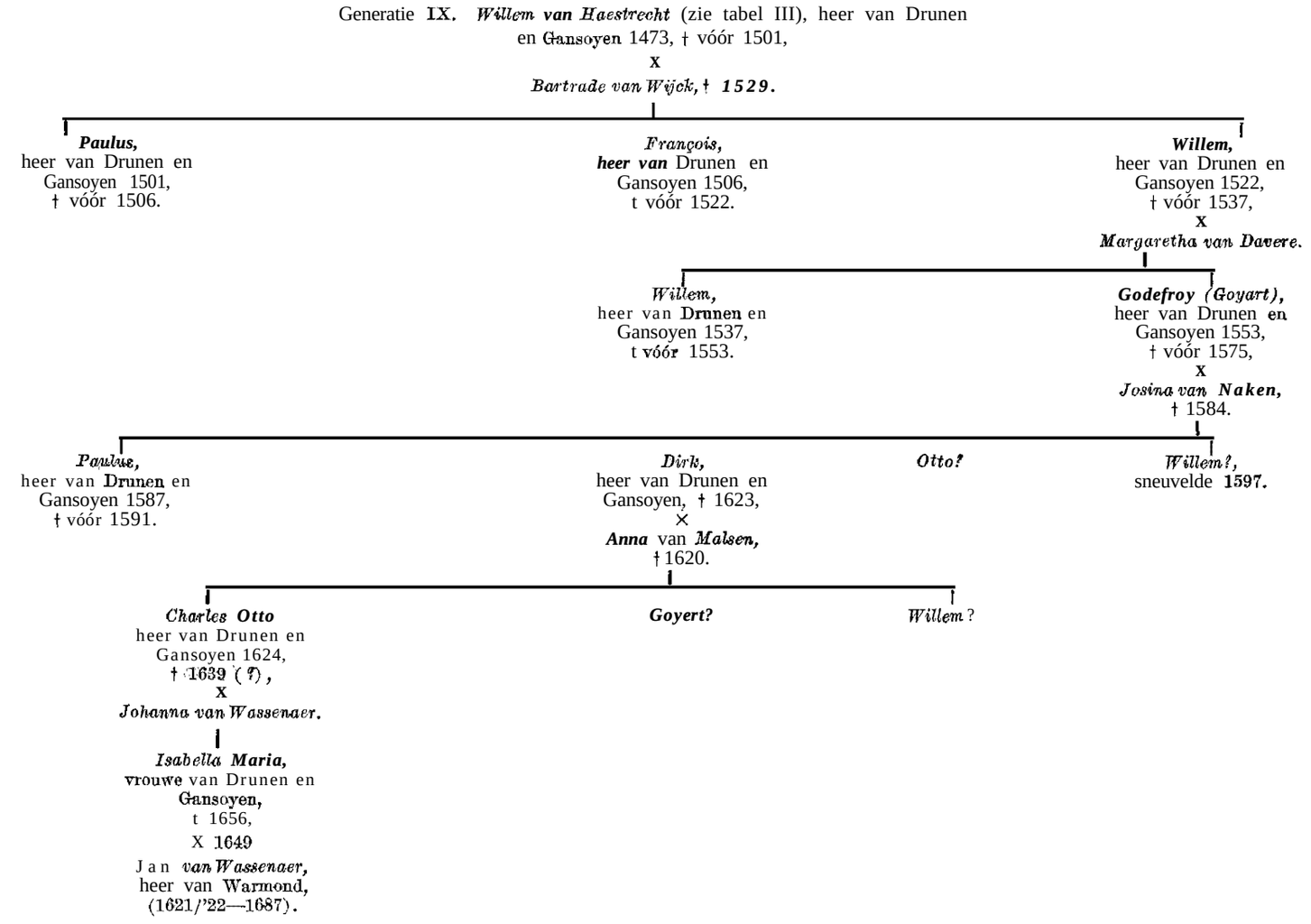

VI. ***Paulus (Pouwels) van Haesfrecht*** ridder, heer van Haastrecht, Loon op Zand, Tilburg, Goirle, Drunen en Gansoyen, tresorier van Holland 1393—'94, komt voor tussen 17 sept. 1363 en 5 okt. 1398. Waller Zeper in zijn boek „Jan van Beaumont", noemt hem reeds in 1356 als *Pouwels Heer Dircsz. van Arkel.* In 1371—'72 reed hij onder graaf Jan van Bloys (de Lange v. Wijngaarden, Heren v. d. Goude 1 blz. 423). Hij komt in vele acten voor o.a. in de Nassause Domeinarohieven.

In de Hoekse en Kabeljauwse twisten speelde hij blijkbaar een actieve rol; op 5 okt. 1396 waren zijn goederen verbeurd verklaard en 22 sept. 1397 werden deze goederen verkocht aan heer Jan van Brederode, die in 1415 bij Azincourt het leven zou laten. Op 5 okt. 1398 werd vermeld, dat heer *Pouwels* uit slot Loevestein, waar hij gevangen had gezeten, was ontvlucht.

Reeds op 17 nov. 1387 verpandde hertogin Johanna van Brabant aan heer *Pauwels van Haastrecht,* voor 4000 oude franse schilden de dorpen Tilborch, Goerle en Druenen met de tol te Venloen, om met zijn borch te Venloen als leen te bezitten met hoge en lage heerlijkheid, uitgezonderd het hof van Ghiertsberge, dat de abdis van der Cameren toebehoorde, en behoudens het recht van klokslag en bede met belofte, dat heer *Pauwels* bij aflossing zijn borch te Venloen weder als vrij eigendom zal bezitten. (Archief Nassausche Domeinraad 1 bd. 2, reg. 784.) Op 30 okt. 1393 oorkondde Albredht van Beieren, dat na onderzoek was gebleken, dat de heerlijkheid Loen zich uitstrekte van de Sprangdijck tot het Grondelooze Meer en van daar naar Noirmansput en dat hij, wat er bij een scheiding tussen Brabant en Holland van die heerlijkheid binnen de grenzen van Holland mocht komen te vallen, aan heer *Pauwels van Haestrecht,* zijn hofmeester, in erfleen gaf. (Idem, reg. 817.)

Heer ***Paulus*** overleed vóór 1404 en trouwde twee keer. De naam van zijn eerste eohtgenote is niet bekend, vermoedelijk was hij al op 16 april 1383, en zeker vóór 1386, hertrouwd met ***Elsebene van Dalem,*** dochter van Roelof ***van Dalem*** en ***Beatrix bastaarddochter van Duivenvoorde,*** en weduwe van *Gijsbrecht* ***van Heukelom. Zij*** was

17 febr. 1415 nog in leven. (Holl. Leenk. 308, fol. 164).

Uit het eerste huwelijk:

1. Dirk, volgt VII.
2. *Swanelda van Haestrecht,* tr. vóór maart 1393 *Jan van Renesse van Everinge,* † *vóór* 18 juli 1430, zn. van *Costijn van Renesse Hendrikszoon,* heer in Baarland, en *Margaretha* .....

Uit het tweede huwelijk:

3. Roelof, volgt VIIbis.

Bastaardzoon:

4. *Jan van Haestrecht,* werd 26 sept. 1432 beleend met het dagelijks gericht van Baardwijk.

VII. *Dirk van Haestrecht,* heer van Loon op Zand, kreeg 1 juni 139.7 een vrijgeleide met zijn vader en zijn broeder Roelof, Op 17 april 1412 werden aan hem door hertog Anton van Brabant opnieuw de dorpen Tilburg, Goirle en Druenen verpand, die deze bij de vrede gesloten tussen Brabant en Vlaanderen, had teruggenomen, op dezelfde voorwaarden, als waarop Dirk's vader de dorpen in 1387 had gepand. (Arch. Nassausche Domeinraad 1 band 2, reg. 995.) Op 12 maart 1438 wordt hij vermeld met zijn zoon en zijn bastaarden (id. reg. 1370).
Hij huwde wellicht een zekere *Hadewigis,* die 4 okt. 1420 stierf (Necrologium van Sint Servaes, pag. 166).

Zoon:

1. *Paulus,* volgt VIII.

Bastaarden:

2. *Jan van Haestrecht* (1), vermeld 12 maart 1438.
3. *Jan van Haestrecht* (2), vermeld 12 maart 1438.
4. *Jan van Heestrecht* (3), vermeld 12 maart 1438.
5. *Willem van Haestrecht,* vermeld 12 maart 1438. Missohien is het deze *Willem van Haestrecht,* die 14 november 1438 aan Damas Janszoon alle moeren en een wildert achter Driemilen verkocht, die hij geërfd had van zijn moeder jonkvrouw *Godelt Jansdr. van Driemilen* (Archief Nassausche Domeinraad 1 band 3, reg. 1384). Deze Jonkvrouw *Godelt* komt voor tussen 13 okt. 1395 en 14 febr. 1415 (id. band 2, reg. 841 en 1022) en was 6 okt. 1411 weduwe van *Jan van Gestel* (id. reg. 989). Als diens echtgenote komt zij voor 31 okt. 1386 en 26 april 1395 (id. band 5, pag. 28 en 29). Zij was een dochter van *Jan van Driemilen* (de zoon van *Willem van Dubbelmonde* en een zekere *Ghodelt)* en van *Clemeijnce,* bastaarddochter van *Willem van Duivenvoorde alias Snickerieme.*

VIII. *Paulus van Haestrecht,* heer van Loon op Zand, Tilburg, Goirle en Drunen, voerde 26 juli 1450 voor het Hof van Holland een proces tegen zijn schoonvader. Hij bevestigde 12 juli 1468, op verzoek van de abt van Egmond en van Anthonis van Hoogwoude, de begrenzing en uitwatering van de moeren, door de laatste verkocht aan de eerste. (Arch. Nassausohe Domeinraad 1 band 3, reg. 1909). Hij stierf vóór 26 aug. 1473 (J. Anspach, De voormalige heerschap Malsen, p. 95).
Hij huwde omstreeks 24 juni 1437 (Nassausche Domeinen no. 6524 fol. 44, huwelijksgift tienden onder Rijswijk) *Catharina van Naaltwijck,* † na *25* okt. 1475, dochter van *Albrecht van Naaltwijck,* heer van Bergambacht en *Bate van Vleuten.*

Kinderen:

1. *Dirk van Haestrecht,* heer van Loon op Zand, erkende 1 dec. 1473 aan Roelof van Dalem, heer van Dongen, 20 rijnse guldens schuldig te zijn (Arch. Nassausche Domeinraad 1 band 3, reg. 1963); hij stierf vóór 1481 en maakte 8 okt. 1475 huwelijkse voorwaarden met *Walburch van de Poldere* of *Rolle* (Taxandria jrg. 1912, pag. 298), dr. van *Goyard van de Poldere* (of *Polle*).

   Uit dit huwelijk:

   a. *Paulus van Haestrecht,* testeerde 15 nov. 1509 (Taxandria 1912, pag. 299). Hij stierf nog in het zelfde jaar en verwekte bij *Kathelina Aert Leijtendochter* een bastaardzoon:

      Dirk van Haestrecht, verwierf in 1509 een stuk heidegrond te Tilburg. Mogelijk was hij de *Dirk van Haestrecht,* die in 1526 te Breda genoemd wordt als echtgenoot van *Mechtelt Jan Thomaszdr. van Meghen.*

   b. *Maria van Haestrecht,* erfde Loon op Zand, † na 1555; zij huwde (huwelijkse voorwaarden 18 dec. 1484) *Robrecht van Grevenbroeck,* heer van Grevenbroek, † 20 jan. 1528, begr. te Loon op Zand, zn. van *Adriaan van Grevenbroeck* en *Elisabeth de Roovere* (Taxandria jrg. 1901, pag. 35, en jrg. 1912, pag. 298).

   c. *Dirkje van Haestrecht,* vermeld 21 dec. 1492 (Taxandria jrg. 1901, pag. 35).

2. *Jan van Haestrecht,* heer van Tilburg en Goirle, waarmede hij 21 juli 1473 werd beleend, 'getuigde 25 okt. 1475 bij het huwelijk van zijn broeder Dirk. Hij overleed vóór 1505 en huwde *Wijnanda Heerman van Oegstgeest,* dr. van *Jan Florisz. Heerman van Oegstgeest,* schepen van Leiden en schout van Valkenburg;' en *Aleijd Jacobsdr. van Sonnevelt,* en weduwe van *Jan van Blochoven,* die haar' 14 sept. 1474 had getocht aan goederen in IJsselstein en vóór 18 juli 1476 stierf (Vgl. Holl. Leenk. 118, fol. 46 v.—47).

   Uit dit huwelijk:

   a. *Margriet van Haestrecht,* vrouwe van Tilburg en Goirle, werd 27 april 1507 daarmee beleend (Anspach, pag. 66) en wordt nog vermeld op 27 april 1510, 15 juni 1518 en 23 jan. 1521 (Arch. Nassausche Domeinraad 1, 4 reg. 2685)'. Zij huwde vóór 1505 *Robrecht van Malsen,* kastelein van Heusden, vermeld denkelijk 22 dec. 1497 in het gevolg van hertog Karel van Gelre en omerleden vóór 15 juni 1518, nalatende 6 kinderen; hij was een zoon van *Arend Ottenz. van Malsen* en *Ermgard Sloesen* (Anspach, pag. 64—66).

   Bastaarddochter:

   b. *Wijfven van Haestrecht,* tr. *Adriaen Adriaensz. Cillaerts,* beide overleden vóór 1550, toen hun kinderen het stuk land geheten „Pijpenhoofken" verkocht hadden.

3. *Willem,* volgt IX.
4. *Adriana van Haestrecht,* † *8* okt. 1512, tr. (huw. voorw. 4 nov. 1470) *Jan van Nassau,* kastelein van Heusden en rentmeester van het graafschap Vianden, † 29 nov. 1506, eerder weduwnaar van *Johanna van*

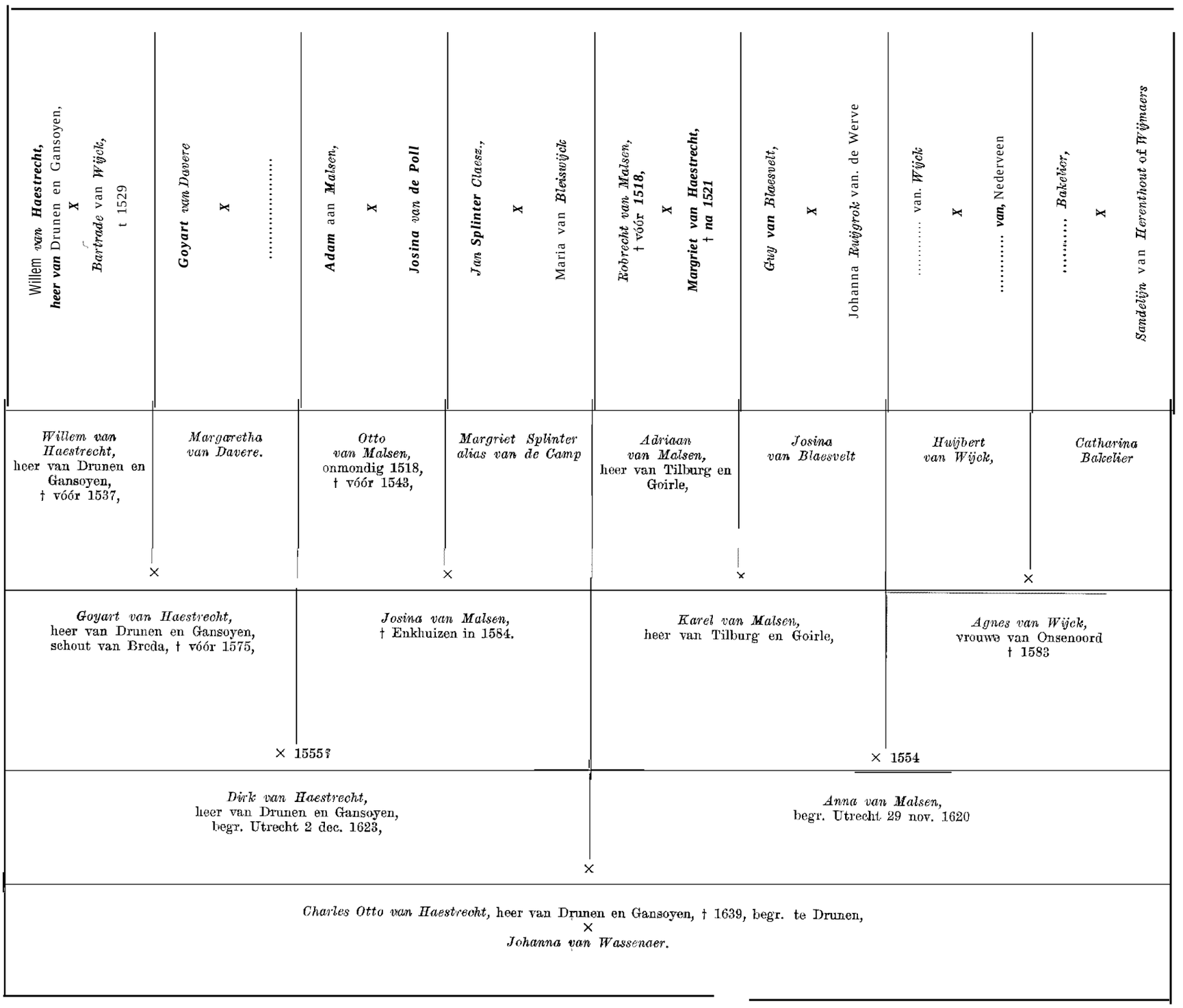
Willem van Haestrecht, heer van Drunen en Gansoyen, X Bartrade van Wijck, † 1529
Goyart van Davere X .....
Adam aan Malsen, X Josina van de Poll
Jan Splinter Claesz., X Maria van Bleiswijck
Eobrecht van Malsen, † vóór 1518, X Margriet van Haestrecht, † na 1521
Guy van Blaesvelt, X Johanna Ruijgrok van. de Werve
..... van. Wijck X ..... van, Nederveen
..... Bakelier, X Sandelijn van Heventhout of Wijmaers
Willem van Haestrecht, heer van Drunen en Gansoyen, † vóór 1537,
Margaretha van Davere.
Otto van Malsen, onmondig 1518, † vóór 1543,
Margriet Splinter alias van de Camp
Adriaan van Malsen, heer van Tilburg en Goirle,
Josina van Blaesvelt
Huijbert van Wijck,
Catharina Bakelier
Goyart van Haestrecht, heer van Drunen en Gansoyen, schout van Breda, † vóór 1575,
Josina van Malsen, † Enkhuizen in 1584.
Karel van Malsen, heer van Tilburg en Goirle,
Agnes van Wijck, vrouwe van Onsenoord † 1583
× 1555?
× 1554
Dirk van Haestrecht, heer van Drunen en Gansoyen, begr. Utrecht 2 dec. 1623,
Anna van Malsen, begr. Utrecht 29 nov. 1620
Charles Otto van Haestrecht, heer van Drunen en Gansoyen, † 1639, begr. te Drunen,
×
Johanna van Wassenaer.

Ruijven, bastaardzoon van *Jan IV* graaf *van Nassau*, heer van Breda (en van *Aleijd van Loemel*?).

5. *Engelbrecht van Haestrecht.*
6. *Gijsberta van Haestrecht*, erfde ½ van haar moeders tienden onder Rijswijk, † vóór 23 juni 1508 (Nassausch Domeinarchief no. 6524, fol. 44); zij maakte 13 okt. 1506 haar testament (Taxandria, jrg. 1914, pag. 32).
7. *Beatrijs van Haestrecht.*
8. *Antonia van Haestrecht.*
9. *Catharina van Haestrecht*, erfde, evenals haar zuster Gijsberta, ½ van haar moeders tienden onder Rijswijk, † vóór 23 juni 1538, nadat zij 14 mei 1538 nog een testament had laten maken (Taxandria, jrg. 1917, pag. 14).
10. *Maria van Haestrecht.*

1x. *Willem van Haestrecht*, heer van Drunen en Gansoyen, waarmede hij beleend werd 26 aug. 1473; hij † vóór 20 nov. 1501 (Anspach, pag. 96) en was gehuwd met *Bartrade van Wijck*, beleend te Rijswijk in 1482; zij testeerde 26 maart 1529 (no. 45 Geestelijk kantoor van Delft. Kwartier Heusden, Alg. Rijksarchief), † vóór 5 sept. 1529 en was dr. van *Willem van Wijck* en *Anna Dirc Gelmensz.dr. van Rijswijck.*

Kinderen:

1. *Paulus van Haestrecht*, heer van Drunen en Gansoyen (beleend 20 nov. 1501; minderjarig, met als hulder Michiel Daems), † vóór 27 sept. 1506 (Anspach, pag. 96).
2. *François van Haestrecht*, heer van Drunen en Gansoyen (beleend 27 sept. 1506, minderjarig, met als hulder Jan van Hoeckelem), † vóór 11 juli 1522 (Anspach, pag. 96).
3. *Willem*, volgt X.

Natuurlijke dochter:

4? *Geertruid van Haestrecht*, vermeld 1516.

X. *Willem van Haestrecht*, heer van Drunen en Gansoyen (beleend 11 juli 1522), werd 21 april 1529 met zijn moeders goederen beleend (Arch. Nassausche Domeinraad 1, 5, blz. 178) en † vóór 13 nov. 1537 (Anspach, pag. 96), tr. *Margaretha van Davere*, dr. van *Goyart van Davere*; zij hertr. *Robrecht de Bever* (Taxandria jrg. 1900, p. 202).

Kinderen:

1. *Willem van Haestrecht*, heer van Drunen en Gansoyen (beleend 13 nov. 1537), † vóór 11 aug. 1553 (Anspach pag. 96).
2. *Godefroy*, volgt XI.

x1. *Godefroy (Goyart) van Haestrecht*, heer van Drunen en Gansoyen (beleend 11 aug. 1553), schout van Breda, † vóór 23 sept. 1575, tr. (in 1555?) *Josina van Malsen*, † Enkhuizen in 1584 (volgens Kok, Vaderl. Woordenb.), dr. van *Otto van Malsen* en *Margaretha Splinter.*

Kinderen:

1. *Paulus van Haestrecht*, heer van Drunen en Gansoyen (beleend 17 aug. 1587, Anspach, pag. 96), † vóór 4 sept. 1591.

2. *Dirk*, volgt XII.
3. *Margaretha van Haestrecht*, † 10 mei 1613, begr. te Breda, tr. 1° Jr. *Philip de Grutere (de Gruijter)*; tr. 2° vóór 1 febr. 1596 Jr. *Ferdinand de Bernny*, drossaard van Breda, † vóór 28 nov. 1622 (op welke datum zijn zoon voor de weeskamer te Breda compareerde).

4? *Otto van Haestrecht*, ongehuwd overleden in Italië,

5? *Willem van Haestrecht*, kapitein, †(sneuvelde) in 1597 bij Maastricht.

XII. *Dirk van Haestrecht*, heer van Drunen en Gansoyen, komt in 1588 voor als kapitein van een vendel onder zijn aangetrouwde oom Diederik van Sonoy, volgde zijn broeder op in diens heerlijkheden vóór 4 sept. 1591 en werd 2 dec. 1623 te Utrecht overluid en begraven; hij tr. *Anna van Malsen*, overluid te Utrecht 29 nov. 1620, dr. van *Karel van Malsen*, heer van Tilburg en Goirle, en *Agnes van Wijck*, vrouwe van Onsenoord.

Kinderen:

1. *Charles Otto*, volgt XIII.
2. *Huberta van Haestrecht*, stiftsdame te Susteren, † 22 juni 1628, begr. aldaar met de 8 kwartieren:

1. *Hastrecht*	5. *Malsen*
2. *Daveren*	6. *Blaesvelt*
3. *Malsem*	7. *Wyck*
4. *Camp*	8. *Bakelier.*

(Belonje, Geneal. en herald, gedenkwaardigheden der provincie Limburg, blz. 285).

3. *Josina van Haestrecht*, non te Nivelles waar 25 nov. 1598 haar 8 kwartieren (dezelfde als van haar zuster Huberta) werden opgezworen.

4? *Johanna van Haestrecht*, †, op hoge leeftijd, 19 april 1675. (N. Brab. Almanak 1892, pag. 756).

5? *Goyert van Haestrecht.*

6? *Willem van Haestrecht.*

7? *Agnise van Haestrecht*, tr. *Arent van Raveschot*, ged. 's-Hertogenbosch (St. Catharina) 1 juni 1588, † 3 okt. 1653 (?), zn. van *Jan van Raveschot* en *Anna van Gent* (Taxandria VII, pag. 41).

XIII. *Charles Otto van Haestrecht* ridder, heer van Drunen en Gansoyen (daarmee beleend 24 mei 1624, vernieuwde de leeneed 6 aug. 1633); hij trad 7 januarï 1639 op als vertegenwoordiger van Johanna Anastasia van Malsen en † vermoedelijk reeds vóór 18 febr. van dat jaar (Anspach, pp. 71, 96, 97). Hij werd bijgezet te Drunen. Op 30 dec. 1627 komt hij voor als luit.-kolonel en kapitein van een vrije compagnie van 500 Duitsers, drossaard en stadhouder van de lenen van Breda; tr. *Johanna van Wassenaer*, geboren tussen 1584 en 1598, dr. van *Anthonis (van Wassenaer) van Duivenvoorde* heer van den Bossche, en diens eerste echtgenote *Margaretha aan Halmale.*

Dochter:

Isabella Maria van Haastrecht, vrouwe van Drunen en Gansoyen, † in 1656 (vóór 17 juni); zij werd 18 febr. 1639 (?) beleend met de heerlijkheden, Drunen en Gansoyen en stond toen, minderjarig zijnde, onder voogdij van Nicolaas van der Duijn ridder, heer van Rijswijk en 's-Gravemoer (Anspach, pag. 96, 97.

Deze Nicolaas was getrouwd met Tymanne van Wassenaer, de 'halfzuster van haar moeder). Zij tr. in 1649 *Jan van Wassenaer,* heer van Warmond, Hazerswoude, 't Woud, Rijnsaterwoude, Leimuiden en Vriesekoop, geb. 1621 of 1622, student te Leiden 1641, hoogheemraad van Rijnland vanaf 1658, † in 1687, zn. van *Jacob van Wassenaer,* heer van Warmond, Woude, Leimuiden enz., en diens eerste echtgenote *Jacoba van Mathenesse.* Hij hertrouwde eerst (huw. voorw. 29 aug. 1661) *Maria Isabella van Liere van Immerzeel,* en daarna Warmond 13 dec. *1675 Anna Cafharina van Renesse van Elderen.*

VIIbis. Roelof *van Haesfrecht,* heer van Tienhoven; hij werd in 1386, na 'opdracht door zijn vader, beleend met de heerlijkheid Tienhoven en eind 1393 met 14 morgen in de parodhie van Sluipwijk. Hij kreeg 1 juni 1397 met zijn vader en broeder een vrijgeleide en droeg 24 juni 1408 de tiende van Crayenstein bij Schoonhoven over op Dirc Beijns. Na opdracht door zijn broeder Dirk, heer van Loon op Zand, werd Roelof op 22 febr. 1408 door graaf Willem VI beleend met goederen te 's Heer Aerntsberge en enkele andere landerijen. Een deel hiervan droeg hij 24 aug. 1412 over aan zijn zwager Jan van Renesse van Everingen. In 1420 was hij hoogschout van 's-Hertogenbosch. Te oud en te ziek om te reizen droeg hij 8 aug. 1442 zijn zoon Wouter zijn rechten over op het veer in Haastrecht en de visserij in de IJssel.

Zijn kinderen waren:

1. *Woufer van Haesfrecht,* beleend 17 januari 1443 met het veer te Haastrecht en de visserij in de IJssel, welke rechten hij 25 april 1457 overdroeg op Jan Woutersz.
2. *Elsbene van Haesfrechf,* vermeld op 2 okt. 1501 en op 3 okt. 1502: zij had bezittingen te Arkel en † vóór 13 dec. 1509.
3. *Paulus, volgt* VIII.
4. *Willem van Haestrecht,* † vóór 5 juni 1483.

   Zijn zoon was:

   Roelof van Haestrechf Willemsz., kreeg 3 okt. 1502 een deel der goederen zijner tante Elsbene, gelegen achter Arkel. Wellicht was hij de *Roelof van Haesfrechf,* die 15 juli 1480 te Heesbeen 12 morgen 'bezat. Op 5 juni 1483 ontving hij door koop tienden te Drunen.
   Was hij gehuwd met de anno 1519 genoemde *Geerfruid,* dr. van *Huijberf Janszoon?*

   Dochter:

   ..... *van Haesfrecht,* † vóór 2 febr. 1540, tr. *Hendrik de Veer.*

VIII. *Paulus van Haestrechf,* vermeld in 1451 als schout van zijn neef, de heer van Loon op Zand (Taxandria XLII, pag. 240).

Kinderen:

1. *Roeloſ,* volgt IX.
2. *Heijlken van Haestrechf,* vermeld 3 okt. 1502.
3. *Mechfeld van Haesfrechf,* vermeld 3 okt. 1502.
4. *Elsken van Haesfrechf,* vermeld 3 okt. 1502.

Bastaarddochter:

5. *Elsbeen van Haestrechf,* kreeg 10 maart 1465 een moer (Taxandria 1914, blz. 33).

1x. *Roelof van Haesfrechf,* 'deelde 3 okt. 1502 eveneens mee in de bezittingen zijner tante' Elsbene.

Vermoedelijk was zijn zoon:

X. *Paulus van Haesfrechf,* † vóór 15 juli 1559, tr. *Lijsbeth,* dr. van Mr. *Willem van Ingen.*

Kinderen:

1. *Jan van Haesfrecht,* compareerde 15 juli 1559, toen hij ½ huis in de Katerstraat te Breda overdroeg: † vóór 10 april 1587: hij tr. *Marie van Gelcom.* (Vestbrieven Breda R 488, fol. 72 v.).

   Dochter:

   Beafrix van Haesfrechf, compareerde te Breda 22 nov. 1590,
2. *Willem van Haesfrechf,* bezat 15 juli 1559 de helft van een huis in de Katerstraat te Breda. Hij komt herhaaldelijk voor in de Bredase vestbrieven en † na 13 aug. 1579. Hij tr. *Maria van Drongelen,* dr. van *Cornelis van Drongelen* en *Cornelia van Rijswijk. Zij* maakten 12 sept. 1569 te Breda hun testament en deelden 23 juli 1573 nog mee in een erfenis (Breda, Vestbr. 477, fol. 217 v.).

   Uit dit huwelijk:

   a. *Maria van Haestrechf,* vermeld 22 nov. 1590.

   Bastaard:

   b. *Dirk van Haesfrechf,* vermeld 22 nov. 1590.

(Slof volgf) .

Inhoud van buitenlandse boeken en tijdschriften,

Deutsches Familienarchiv. Schriftl. H. F. Friederichs. Neustadt a. d. Aisch, 1966. dl. XXX.

Wordt geheel in beslag genomen door het tweede deel van de publicatie „Ahnen- und Sippenkreise *Spaeter"* bew. door G. Dittrich en samengesteld door H. F. Friederichs, een publicatie niet zonder belang voor Nederland. Onder de voorouders, aangehuwden en nakomelingen komen voor: *Borghardt (Gertrude,* geb. op Celebes als dr. van ... *Borghardf,* „niederld. Schul-Leiter auf Celebes), *Carp* (nakomelingen van Dr. *Emil Carl Georg Hugo* (1851-1922) X G. *Richter;* is aanvulling op NP, XVII (1927)), *Frowein, Van Huyssen (Arnold, 1567* uit de Nederlanden naar de graafschap Mark gevlucht), *Kalckberner* (o.a. in Maastricht, Utrecht), *Keetman* (nageslacht van *Mafhilde Julie Helene Möller* (1837-1912) X *Friedrich Emil Keetman), Van Oordt* (nakomelingen van *Augusfe Sophie Wilhelmine Plümacher* (geb. 1835) X *Gregorius van Oordt;* kan belangrijk worden aangevuld uit „Genealogie van het geslacht *Van Oordt"* door J. J. Hooft' van Huysduynen (1963)), *Van Oosfen* (predikant in Z.-Afrika), *Pagensfecher, Von Schmidf auf Altenstadt* (nakomelingen van *Emilie Wilhelmine Karoline Hengsfenberg* (1884-1934) X Jhr. *Johann Heinrich August von Schmidt auf Alfensfadf* (geb. 1876, overl. Wiesbaden 3 mei 1932); kan in belangrijke mate worden aangevuld — en verbeterd b.v. plaatsing van het praedicaat, schrijfwijze van de geslachtsnaam — uit N.A.B. 1964, blz.

182-184, sub XII—XIV, 1), *Travers* (nageslacht van *Ida Caroline Wilhelmine Hengstenberg* (1811-1896) **X** *Theod. Johs. Travers,* geb. Amsterdam 17 jan. 1792 als zn. van *Willem Johannes Traafers,* overl. a/b van een schip tussen Londen en Trinidad 1807, en *Rosina Marie Andreesen. Theod. Johs. Travers* was in lste huwelijk getrouwd (1810) met *Lina N.N.,* overl. *1831,* uit welk huwelijk 14 kinderen. Het geslacht *Travers* is van Corsica over Frankrijk naar Nederland gekomen) en *De Weerth.*

Eigen Schoon en de Brabander, jrg. XLIX (1966), afl. 3-4.

A. Muelemans, Bijdrage tot de geschiedenis van de Leuvense ambachten. De natie van de schoenmakers. In ruim 20 bladzijden behandelt de schrijver de organisatie van het ambachtswezen der schoenmakers. — J. Verbesselt, Asse, het ontstaan en de ontwikkeling. (Vervolg en slot.) Dit gedeelte, waarin vele namen, behandelt: 1. het uitzicht en de bevolking van de Vrijheid in de 14de eeuw, II. het uitzicht van de dorpskom in de 16de eeuw, 111. de verdere ontwikkeling van Asse sinds 1704 en IV. slotbeschouwingen. — J. Gerits, Orgelbouwer *Jan van Weert.* (XVIIe eeuw.) Een bijdrage tot zijn leven en werk. Beschreven worden leven (waarover slechts weinige gegevens bekend zijn) en werk van genoemde rondreizende orgelbouwer, die zijn kunstambacht o.a. in 's-Hertogenbosch heeft uitgeoefend.

Handelingen van het Genootschap voor Geschiedenis gesticht onder de benaming Société d'Emulation te Brugge, dl.CI (1964).

0. Mus, De Brugse compagnie *Despars* op het einde van de 15e eeuw. Dit koopmansjournaal, dat in *1478* begint en 1498 eindigt, is samengesteld door *Jacob Despars.* Basis' van de compagnie is een commissiehandel, uitgeoefend door de ene broeder ten voordele van de andere *(Wouter Despars).* De handelsbedrijvigheid is in hoofdzaak Noord-Zuid en omgekeerd gericht: Brugge-Lissabon en Lissabon-Brugge. Aard van de verhandelde waren is hoofdzakelijk suiker, daarnaast melasse, olie en zuidvruchten. Als bijlagen tot dit interessante artikel zijn gegeven: 1. Lijst van schepen gebruikt door de Cie. *Despars:* vermeldende datum, naam van het schip, lading en in de 4de kolom bemerkingen van de auteur. Onder de schippers zijn 50 Zeeuwen of Hollanders; 11. Rekening *Jacob Despars — Dieric Brassart* 1491-1492. Het register berust op het Stadsarchief van Brugge. — B. van de Wall, Sur les traces des pélerins flamands, hennuyers et liégeois au Monastère Sainte-Catherine du Sinaï. — V. Arickx, *Jan van Hille* en zijn verblijf in Batavia (1655-1662). Zuidnederlanders in de Noordnederlandse expansie tijdens de 17e eeuw. Aanleiding tot deze publicatie is de vondst op het Rijksarchief te Brugge van zes brieven, die *Jan van Hille* (1629-1681) uit Nederland en uit Oost-Indië aan *Adolf van den Abeele* (getrouwd 1654 met *Judoca van Hille,* nicht van *Jan)* heeft geschreven. *Adolf van den Abeele* was een kleinzoon van *Apollonius van den Abeele,* waarsch. geb. te Bergen op Zoom 'omstreeks 1561. De vader van genoemde *Apollonius zou* aldaar in 1563 zijn gestorven. Via Middelburg, Rotterdam kwam *Jan van Hille 13* dec. 1655 in 's-Gravenhage aan, alwaar hij in een „cramerswijnckel" in het „Haelstraetken" in het huis gend. „Sivila" werk vond. Febr. 1656 vertrok hij naar Delft en ging 11 maart d.a.v. met de „Dort" als adelborst bij de V.O.C. naar Oost-Indië. 5 Maanden later t.w. 22 aug. 1656 kwam hij in Batavia aan. In nov. 1662 was hij weer in Brugge terug. Het is niet bekend,

wanneer hij uit Oost-Indië is vertrokken en met welk schip.. In 1665 vinden we hem in St.-Winoksbergen, alwaar hij in dat jaar tot superintendent van de Berg van Barmhartigheid werd benoemd als opvolger van *Jakob Kerkhof. 7* Dec. 1665 trad hij in het huwelijk met *Maria Anna Kerkhof,* enige dochter van *Jakob* voornoemd. Zijn nageslacht stierf in mannelijke lijn uit 24 aug. 1749 met het overlijden van zijn kleinzoon *Jan Baptist van Hille,* eveneens supertintendent van de Berg van Barmhartigheid te St.-Winoksbergen. Aan het slot van het artikel zijn de 6 brieven in extenso afgedrukt: de eerste is van 16 dec. 1655 en de laatste van 20 dec. 1659. — Th, Luykx, Brugse kranten en gazettiers in de Spaanse Nederlanden. — L. van de Walle, Het tafereel van St. Crispijn en St. Crispinianus te Sint-Omaars. Met afbn. Beschrijft dit om meer dan één reden interessante schilderij, dat dateert uit eind XIVde of begin XVde eeuw en trekt vergelijkingen met dat van de Huidevetters te Brugge. — L. Devliegher, De Blijde Inkomst van *Karel de Stoute* en *Margaretha van York* te Damme in 1468. Geeft in onverkorte vorm de stadsrekeningen, die de uitgaven ter gelegenheid van deze plechtigheid bevatten. — A. Schouteet, Een brief over het werk van *Simon Stevin* door zijn zoon *Hendrik* 1636.

De Middelaar tussen de genealogische navorsers. mei 1966.

M. Lang, Ancêtres bruxellois et parentèle bruxelloise de M. *Claus von Amsberg.* Betreft de kwartieren *Von Salviati-Rahlenbeck.* — A. de Lannoy, La garde de *Charles le Téméraire à* Nancy en 1477. Met naamlijsten, — L. Velghe, Ascendance et descendance des époux *Louis Dejaer* et *Félicité Dejaer.* (Wordt vervolgd.) Met alliantie *Roding* ('s-Heerenberg).

De Middelaar tussen de genealogische navorsers, juli 1966.

O.a.: H. J. Bockstal, Sceaux inédits des archives de la ville de Renaix. Geeft behalve de beschrijvingen tevens de afbeeldingen van de zegels w.o. die van Prins *van Nassau-Siegen,* Baron van Ronse (17de eeuw), *Emmanuel van Nassau-Siegen* (1728) en alliantie-wapen van *Jean François Désiré van Nassau,* Baron van Ronse 1663—1700 en van zijn derde gemalin *Isabelle Claire Eugénie du Puget de la Serre de St.-Albans.* — L. Velghe, Ascendance et descendance des époux *Louis Dejaer et Félicité Dejaer.* (Slot.)

De Middelaar tussen de genealogische navorsers, sept. 1966.

J. Grauwels, Lijst der gediplomeerde studenten van L'Ecole de droit de Bruxelles (1806-1817). Deze „Ecole de droit" — een der twaalf tijdens de regering van *Napoleon Bonaparte* in het Franse keizerrijk gevestigde „Ecoles de droit" — werd 25 maart 1806 geopend en 1 april d.a.v. vingen de lessen aan. September 1817 werd de school gesloten. Op die school werden de volgende diploma's uigereikt: na 2 studie-jaren baccalaureaat, na 3 studie-jaren licentiaat en na 4 studiejaren doctor. De studenten waren verplicht bij de inschrijving een afschrift van hun geboorte-acte over te leggen; in de meeste gevallen zijn deze bewaard gebleven. Men vindt in de afgedrukte lijst dan ook bij het overgrote deel der studenten de namen der ouders vermeld. Het archief van de „Ecole de droit" wordt op het A.R.A. te Brussel bewaard. Onder de 448 namen komen voor: *Boye* (lees *Boeye, Iman;* zie De Vos' De vroedschap van Zierikzee enz., blz. 726), *Cruts* (Maastricht), *Dreesen* (Maastricht), *Gendebien* (Bergen),

Haenen (Maastricht), *Haffmans* (Well) , *Mancel* (Maastricht) , *Mosmans* ('s-Hertogenbosch) , *De Moucheron, Nollée* (Maastricht), *Olislagers* (Maastricht) en *Tholen* (Emden) . — P. E. Claessens, Quelques circonstances de la vie du peintre *Jacques d'Arthois.* — J. Lorthiois, Note sur les propriétés du peintre *Jacques d'Arthois* à Boitsfort et à Bruxelles. — De rubriek „Questions" bevat een vraag over de kwartieren van *Barbe Marie Osy de Zegwaert,* ged. Rotterdam *24* mei 1732 als dr. van de te Rotterdam geboren *Jean Osy en Marie Josepha de Bie.*

Le Parchemin, april 1966.

R. Matagne, Armoiries d'alliance *Nassau-Russie.* Handelt over een onlangs verworven houten paneeltje, waarop in verguld brons de alliantie-wapens van *Adolf* Hertog *van Nassau* (*18* 17—1905) en *Elisabeth Michaelowna* Grootvorstin *van Rusland* (1826-1845). — J. Anne de Molina, Les *Beydaels* bruxellois émigrés en Zélande au temps. de la Réforme. Betreft 'het geslacht, waartoe ons lid Mejuffrouw *P. Beydals* behoort.

De Schakel, jrg. XX (1965), afl. 2.

Voorafgegaan door o.a. een Im Memoriam H.M. Koningin *Elisabeth* volgen o.m. de artikels,: 1. Famille *de Milliano* door G. M. de Milliano. De genealogie vangt aan met *Alonso Milan,* getr. *7* maart 1649 met *Marie Snoeck.* Een tak van dit geslacht was in de 18de/19de eeuw in IJzendijke en St. Kruis gevestigd; 2. De Antwerps-Amsterdamse koopman *François van Hove* en zijn familie door J. van Roey. Handelt over de door J. G. van Dillen in zijn „Het oudste aandeelhoudersregister van de Kamer Amsterdam der Oost-Indische Compagnie" (blz. 109, 110) genoemde *François van Hove,* man van *Barbara Quingef (Coignef, Quingetti* enz.). Uit deze publicatie blijkt, dat *François* (test. Amsterdam 23 jan. 1616) een zoon is van *Ghoris van Hove Wouterszoon* en *Jehanne van Brueghel. Ghoris van Hove,* geboortig van Ranst, wordt in 1563 vermeld als hautbreker = houtbewerker, kleinhandelaar in hout. Waarschijnlijk ral *Ghoris van Hove* niet vermoed hebben, een zoon *(François)* te zullen krijgen, die het tot grootkoopman en belangrijk participant in de O.I.C. zou brengen en een achterkleinzoon t.w. *Hendrik,* die eigenaar van „Keukenhof" te Lisse zou worden.

Vlaamse Stam, jrg. II (1966), afl. 2.

Dit 96 bladzijden tellende nummer geeft o.a. de volgende artikels: De bevolking van Sint-Winoksbergen in het jaar 1558 door Th. Vergriete. — Pater *Jozef Verschueren* S.J. (1889-1965). Vader van het Modern Woordenboek door E. van Autenboer. In deze kwartierstaat (32) komen kwartieren *Van den Baer* (geb. Aalst bij Valkenswaard), *Beckx, Van Gorp, Van Mirlo, Van Pelt* en Roest voor. Bet-overgrootvader van vaderszijde is *Walterus Verschueren,* geb. Valkenswaard 17 sept. 1732 als zn. van *Franciscus* en *Joanne Maria Buggen,* timmerman, overl. Turnhout 31 dec. 1811. — Nog een goudmijn voor familiegeschiedenis: Prijzijen door G. Pottie. — Remedies tegen de lacunes in de eerste jaargangen van de burgerstand door M. de Bruyne. — Namenklappers op de Weesmeesterskamer der gemeente Reet door H. Thys. (Wordt vervolgd). — Een merkwaardige lijst uit Sint-Truiden door P. Severijns. Deze lijst van personen „ten lijcke gebeden" (uitvaart bij te wonen) van de eind 18de eeuw te Sint-Truiden 'overleden *Egidius Straven* berust onder nr. 9 in de bundel *Straven* op 'het Rijksarchief te Hasselt. Men treft er o.m. de namen *Van Brienen* en *Hubar* op aan. — Vlamingen op de Canarische Eilanden. De familie *Groenenberghe (Monteverde)* door J. van Capellen.

Annalen van de Oudheidkundige Kring van het land van Waas, dl. LXIX (1966), afl. 1/2.

A. van Geertsom, pr., vervolgt zijn belangwekkende publicatie over „De hoofdcynsboeken van de St.-Baafsabdij te Gent (Nieuwkerken, Vrasene, Sint-Gillis, Verrebroek) (1462 -1475).

Zeitschrift des Aachener Geschichtsvereins, bd.77 (1965).

E. Meuthen, Zu Datierung und Bedeutung des älteren Aachener Karlssiegels. — E. Quadflieg, Zur Geschichte von Nothberg. In 1394 was pandheer van Nothberg *Werner* van *Pallant* (N.A.B. 1949, blz. 339, sub IV); hij was blijkens het onderhavige artikel gehuwd met *Alveradis von Engelsdorf* (N.A.B. noemt haar *Von Endelsdorf*). — E. Quadflieg, über das Verfahren der Landfriedensbünde zwischen Maas und Rhein im 14, Jahrhundert. — H. J. Domsda, Urkundenregesten zur Geschichte der Aachener Lombarden. De oorkonden berusten in het archief De *Merode- Westerloo* (Alg. Rijksarchief, Brussel). — E. Gatz, Das Dürener Gasthauskloster, die erste Filiale der Aachener Elisabethinnen. — Th. Wingens, Generalleutnant *B. J. C.* Baron *Dibbets* und die Maastrichter Ereignisse 1830-1839. Met portret.

Genealogie, jrg. XV (1966), afl. 3.

H. F. Friederichs, Karls des Grossen Vorfahren. — H. F. F., Walther Möller in memoriam. — H. Schöny, Die Verlassenschaft des Miniaturmalers *Jakob Bodemer.* Met nakomelingen in mannelijke lijn (18de/19de eeuw) van genoemde „Emaillenmaler".

Genealogie, jrg. XV (1966), afl. 4.

Hierin o.m.: Die Gewähr der Dauer. Herkunft, Entwicklung und Profil *Max Regers.* Zu seinem 50. Todestag 10. Mai 1966 door E. Otto. — Konventslisten der Benediktinerabtei Mönchsdeggingen/Ries aus dem 17./18. Jahrhundert. — L. Kahn, Jüdische Familienforschung.

Nassauische Annalen, bd. LXXVII (1966).

Uit de gevarieerde inhoud van dit 501 bladzijden tellende deel moge de volgende publicaties worden vermeld: 1. Die alte Pfarrkirche zu Kamp am Rhein 'door M. Backes; 2. Ein Lehenverzeichnis und Zinsregister der Herren *von Waldeck zu Lorch* door W. Klötzer; 3. Die Bedeutung der Hugenotten für Deutsohland, besonders für Hessen en Nassau. Leitlinien und Arbeitshinweise für deutsche und ausserdeutsche Forschungen door H. Cellarius. Aan het slot geeft de Schrijver: „Neuere Literatur (in Auswahl, meist nach 1945 etc.)" en „Wege der Forschung (Bibliotheken, Archive, Museen)"; 4. Fragen um die Mutter des Freiherren *vom Stein.* Mit einer Verwandtschaftstafel. [Langwerth von *Simmern* - Vom *Stein*] door A. H. von Wallthor; 5. Hundert Jahre Regierungsbezirk Wiesbaden door K. Muller, Geeft aan het slot „Dienstliche Lebensabläufe der Regierungspräsidenten und ihrer Stellvertreter" en „Die leitenden Beamten der Regierung Wiesbaden"; 6. Das Mainzer Rad — ein Wappenbild des heiligen Martin ? 'door H. Horstman.

Zeitschrift für niederdeutsche Familienkunde, jrg.XLI (1966), afl. 2.

O.a. W. Kaestner, Das ostholsteinische Organisten-

geschlecht *Oehlenschläger.* Hiertoe behoort *Peter Christoph Ohlenschläger,* ged. Rensefeld 17 nov. 1718, in juli 1738 via Amsterdam naar Middelburg, in aug. d.a.v. met het schip „Wickenburg" vertrokken naar Oost-Indië, 1739 in Batavia, neemt aldaar de naam *Ceulensläger* aan. Verdere lotgevallen niet bekend.

Zeitschrift für niederdeutsche Familienkunde, jrg. XLI (1966), afl. 3.

G. Brügmann, Ein vermisstes Kirchenbuch taucht wieder auf. Betreft 'het in het Domarchiv Ratzeburg berustende kerkelijke register van geborenen, gehuwden, en overleden personen „ in der Militairgemeine des Herzogl. Mecklenburgischen Regiments von *Glüer* und Grenadier Bataillons *von Both,* beide in Diensten der Republik der Vereinigten Niederlande enz." (1788—eind 1795). 2 Jan. 1796 is 'het regt. naar Mecklenburg teruggegaan. Garnizoensplaatsen in Nederland waren 's-Hertogenbosch, Grave, Bergen op Zoom, Maastricht, Utrecht, Naarden, Muiden, Weesp en Nieuwesluis. Van 16 aug.-8 dec. 1793 heeft het bataillon von *Both* in Breda gelegen. De doop- en huwelijksplechtigheden zijn in die periode door de lutherse predikant in Breda verricht en ingeschreven in de kerkelijke registers van die gemeente. Een alfabetisch register van de in bovenbedoeld kerkelijk register voorkomende namen is aan het slot van het artikel geplaatst. — Th. 0. Achelis, Zur Schleswig-Holsteinischen Pastorenforschung. Noemt *Ingwersen* en *Stricker.* — Blijkens een bestuursmededeling heeft de Heer K. E. Schultze een voordracht over „Niederländer in Schleswig-Holstein vor 1685" gehouden.

Quellen und Forschungen zur ostfriesischen Familien- und Wappenkunde, jrg. XV (1966), afl. 3-5.

L. Janssen, [Th. P. E.] de Klerck, Enige aantekeningen door *Gerhardus Busz Antonides.* De hier in lexicografische volgorde geplaatste gegevens zijn ontleend aan evengenoemd handschrift. Het manuscript, dat in het begin van de 19de eeuw is samengesteld, bevat uitvoerige genealogische mededelingen over familieleden en bekenden van *Gerh. Busz Antonides* (1737-1809) en berust thans bij de „Ostfriesische Landschaft". Een copie is door de Heer *Van der Laan* te Hamburg in 1963 aan het R.A. Groningen geschonken. Ons lid Ir. Th. P. E. de Klerck heeft, voorzover mogelijk, de gegevens gecontroleerd en waar nodig aangevuld; vele der vermelde personen hebben in Groningen gewoond. De onderhavige publicatie is een uittreksel, dus geen afschrift en geeft aantekeningen *Antonides, Broyels, Busz* (o.m. in Londen), *Van Giffen, Labeley, Munningh, Noordhof, Schortinghuis.*

Archiv für Sippenforschung, jrg. XXXII (1966), afl. 23.

Hierin o.a. W. Odendahl, Geschichte der Stadt Essen. -- A. Wittkamp, Essen und Krupp. Behandelt de eerste generaties van dit geslacht en vervolgens de 6 Krupp-generaties sedert de stichting van de wereldbekende firma. — C. Steinbicker. Die westfälischen Familien *Heckmann* und *Breving,* eine Blutsvikarie als genealogischer Leitfaden. (Slot.) Behandelt o.a. „Nachkommen *Breuinck* unter besonderer Berücksichtigung der Besetzung der Blutsvikarie an St. Aegidii". Enige leden van dit geslacht komen te Zwolle voor: *Arnold Brevinck,* geb. Wessum 1672, bakker te Zwolle 1713, koster te Wessum, overl. 1724, tr. 1. Zwolle N.N., tr. 2. Zwolle

vóór 1705 *Margarethe Francke.* Uit het eerste huwelijk een omstr. 1700 *in* Zwolle geboren dr. *Hermanna Wilhelmina;* de oudste twee kinderen uit het tweede huwelijk zijn eveneens in Zwolle geboren: *Johann,* 5 mei 1705 en *Anna Maria,* 1708. Kleinzoon van deze laatste is *Arnold Anton Abbing,* pastoor te Eibergen en aldaar 1835 overleden. Het jongste kind, van *Arnold Brevinck* en *Margarethe Francke* is: *Bartholomaeus Engelbert Joseph Brevinck,* ged. Wessum 23 juni 1722,. schoenmaker te Haaksbergen, overl. aldaar nà 1798. *Egbert Breving,* geb. Haaksbergen 27 febr. 1799, pastoor te Vriezenveen, overl. aldaar 20 mei 1836 is verm. een kleinzoon van *Annold Brevinck.*

Westfalen, dl. XLIV (1966), afl. 2.

Dit interessante en fraai verluchte nummer bevat de artikels: Das Stundenbuch der *Katharina van Lochorst* und der Meister der *Katharina von Kleve"* door P. Pieper en Die Wappen im Stundenbuch der *Katharina von Kleve* door H. Horsmann.

Beiträge zur westfälischen Familienforschung, bd. XXII-XXIV (1964-1966).

F. Muller, Westfälische Auswanderer im 19. Jahrhundert. Auswanderung aus detn Regierungsbezirk Munster. 1. Teil, 1803-1850. Voorafgegaan door „Vorbemerkung", „Probleme der Auswanderung aus Westfalen", „Quellen und ihre Auswertung", „Tabellen", „Quellenverzeichnis", „Abkürzungsverzeichnis" en „Gliederung" volgen de „Auswanderer-Namenlisten". Registers op persoons- en op plaatsnamen en een concordantie op de naamlijsten besluiten het geheel. O.a. de volgende namen komen op de naamlijst voor: *Asbeck, Burlage, Busmann, Von Coeverden, Drees, Farwick, Greshoff, Huckriede, Karnebeck, Kernebeck, Lohoff, Metting, Naber, Oldenkott, Sfeenkamp, Torck* en *Vaupel.* — H. Bock, Westfalen im 18. Jahrhundert in der vorpommerschen Stadt Gartz an der Oder. — G. Engelbert, Das Personenstandsarchiv Detmold. — Genealogische Sammlung *Brenkei-.* In jarenlange genealogische werkzaamheid heeft Berufsschuldirektor a. D. K. Brenker in Lemgo deze belangrijke collectie bijeengebracht. Zij omvat gegevens over ±10.000 Lippische families. Bewerkt zijn de oudere Weerthse verzameling, de kwartierstaten- en genealogische verzameling van het Staatsarchiv Detmold, de genealogische nalatenschap van theol. stud. *Reinecke* enz. Ook kerkelijke registers, burgerboeken, „Schatz- und Kontributionsregister" e.a. zijn bewerkt. De gehele genealogische verzameling *Brenker is* door de samensteller aan het Staatsarchiv Detmold overgedragen.

Adler. Zeitschrift für Genealogie und Heraldik, jrg. LXXXIV (1966), afl. 8.

G. Probszt Ohstorff, Der Kulturkreis des Ordens vom Goldenen Vlies. — F. Schauberger, Vom Wappen zum Familieneignerzeichen.

The New York genealogical and biographical record, vol. XCVII (1966), afl. 3.

O.a. Baptisms of the German Reformed Church of Rhinebeck, now St. Paul's Lutheran Church Red Hook, N.Y. In de periode van 26 dec. 1773-12 maart 1775 komen onder de doopinschrijvingen en getuigen de namen *Klaarwater, Ploeg, Stikkel* en *Van Vliet* voor. — L. D. Cook vervolgt: *Jeurran Teunissen Tappen* of Albany and Kingston, New York, and his descendants. (Fourth and fifth generation.) Met allianties *Van Alen, Van Bunschoten, Jansen, De Witt*

en *Wynkoop*. — K. Scott, Genealogical data from the New-York Mercury. (Wordt vervolgd.) — Naturalizations in Federal Courts, New York District. (Wordt vervolgd.) Noemt o.m. *Dunlop* (1825), *Gebhard* (van Amsterdam, 1803), *Mulock* (1822), *Vancrossen* (van St. Eustatius, 1802), *Vethake* (Demerara, 1803). — Baptisms in the Lutheran Church New York City Erom 1725. (Wordt vervolgd.) Dit vervolg geeft doopinschrijvingen van 13 febr. 1728 tot 7 dec. 1729. Men treft er de namen *Van den Boogaard, Van Boskerk, Fontein, Herdyk, Hoyer, De Lange, Scheffer* en Spoor in aan. — Family bible records. *Dewandelaer*. 19de Eeuwse bijbelaantekeningen over leden van genoemd geslacht. Stamouders van deze familie zijn *Johannes*, van Leiden en (getr. 17 maart 1672) *Sara Schepmoes*, die zich in Albany N.Y. hebben gevestigd.

Arm a. juni 1966.

Heralds and rolls of arms. — H. B. Pereira, Indian heraldry. Met wapenafbn. — Armorial South Africans. (Wordt vervolgd.) Wapenbeschrijving van *Merriman* tot *Parker*.

Arm a, sept. *1966*.

C. Pama, Heralds and rolls of arms. — H. B. Pereira, Indian heraldry. **Met** ill. — M. Roberts, Medical heraldry. The centuries-old parctice of granting arms to famous physicians and surgeons, to their colleges, and to their hospitals still flourishes to-dav in Great-Britain. Met ill. — Armorial South Africans. (Vervolg.)

Tha. J. van Alff.

VRAGEN EN ANTWOORDEN.

van Gessel-Gesselius (LXXI 34, 72, 167). Ons medelid de heer P. H. Bogaard te De Meern was zo vriendelijk mij te laten kennis nemen van Dr. Booth's aantekeningen over de Wijkse familie *De Witt* (Cat. Handschr. Rijksuniversiteitsbibliotheek Utrecht nr. 1828 dossier nr. 239). Hierin worden alle kinderen en kleinkinderen vermeld van de Amersfoortse rector Mr. *Johan Cornelisz. van Gessel* en *Catharina de Wit* (die weduwe was van *Cornelis van Zeebeeck*, klerk te Wijk bij Duurstede). 0 nder verwijzing naar hetgeen ik in Ned. Leeuw, jrg. 1954, k. 167 en 168, publiceerde en aangevuld met de data, die bij Booth geheel ontbreken, over die kinderen nog het volgende:

1. Dr. *Cornelis van Gessel* tr. *Johanna van Lielaer*.

Hun kinderen waren: a) *Weyntje*, b) *Emmerentia, c) Maria*, d) *Cafharina, e) Jacob*, f) *Cecilia, g) Cornelius*.

2. Otto van Gessel, apotheker te Amersfoort, tr. *Weyntje van Hees* (mogelijk dochter van *Clemens van Hees*, wiens weduwe *Marichje Peters 8* april 1613 testeert voor nots. J. van Ingen te Amersfoort: zij maakt legaten aan haar jongste zoon *Peter en* haar jongste dochter *Jacobgen)*.

Hun kinderen waren: a) *Cornelis*, priester: b) *Tyman*, med. dr.; c) *Jacob* en de voor vraagsteller belangrijke:

d. Mr. *Clemens van Gessel*, die als advocaat voor het Hof van Utrecht aldaar tr. 17 nov. 1638 (R.K.) *Geertruidt van der Eem*, dr. van Mr. *Cornelis van der Eem*, eveneens advocaat (mut. testament voor nots. H. Ruysch Utrecht 18 sept. 1639 en nots. G. Vastert Utrecht 22 febr. 1656).

Mr. *Clemens van Gessel* (mogelijk genoemd naar *Clemens van Hees* voorn.) werd met zijn vier zoons *Joannes, Cornelis, Henricus* en *Timoteus* 5 maart 1659 als burger van Utrecht ingeschreven. Laatstgenoemde *Cornelis van Gessel* moet m.i. wel degene zijn die 16 juni 1674 voor schepenen van Utrecht tr. *Geerfruida van Wijkerslooth* (Wapenheraut 1902, bl. 507).

Mr. *Clemens van Gessel* (overl. Utrecht 6 jan. 1695) en *Geertruid van* **der** *Eem* (overl. Utrecht 28 dec. 1674) testeren 14 dec. 1674 (not. van Aelpoel Utrecht) en vermaken legaten aan hun 3 zoons ***Johannes,*** *Cornelis* ***en Otto*** *Jacobus;* zij onterven zoon *Timoteus* en benoemen tot mombers zoons *Johannes en Cornelis* voorn.

3. *Peter van Gessel*, tr. 1° *Geertruit van Leemputten;* tr. 2° *Vreda Baerken*, weduwe van *Antonis Vermuer*, schepen te Wijk.

Kinderen uit het eerste huwelijk: a) *Jan;* b) *Abraham;* c) *A'dam;* d) *Isaac*.

4. Dr. *Tyman van Gessel*, tr. 1° Amersfoort 12 febr. 1617 *Lijsbeth Hendricks* (genaamd *Wijs* zegt Booth): tr. 2° *Elisabeth Baerken*, van Doesburg (zuster van *Vreda* voornoemd).

Kinderen uit het eerste huwelijk: a) *Elisabeth;* b) *Hendrick; c) Jannichje;* d) *Catrijna*.

5. Maria tr. *Adriaan Mol* (Amersfoort).

6. *Jannichje* (ongehuwd).

Een aanknopingspunt voor een onderzoek naar de afstamming van rector Mr. *Johan Cornelisz. van Gessel*, die vóór ca. 1590 gehuwd moet zijn, vormen enige losse aantekeningen van Dr. Booth, t.w. „*Jacob van Gessel* en *Geertruid* sijn wijff instit. haer beider kinderen anno 1532. *Henrick van Gessel* haerl. oudste zoon. *Cornelia Henrick van Gesselsdr.* huysvr. *Pouwels van Lienaer Corneliszoon* 15 juni 1548 (dit echtpaar kwam ik nog tegen in transp. reg. Amersfoort 18 dec. 1576). *Jan van Gessel* vertijdt tot behseff *Geertr. van Gessel* sijn moeder van de erfenisse *Jacobs van Gessel* sijns vaders anno 1542" (in transp. reg. Amersfoort d.d. 14 juni 1570 komt voor *Jan van Gessel's* weduwe *Maritje Willem Jacobsdr.*).

Voor vraagsteller's kwartieren is van belang hetgeen Dr. Booth mededeelt over *Catharina de Wit*, de echtgenote van Mr. *Johan van Gessel*.

Haar stamreeks zou als volgt luiden:

1. *Jan de Wit Jansz.*, schepen te Wijck 1456, 1457.

11. *Jan de Wit Jansz.*, tr. Foyse *van Noort*, leefde noch 1547 „seer oudt sijnde".

111. *Dirck de Wit*, schepen te Wijck 1512, '13, '17, '19, '24, tr. .....

IV. *Otto de Wit*, burgemeester te Wijck 1550, etc., tr. *Alith*, dochter van *Jacob Ansemszn.* te Utrecht.

Dr. C. Booth H.S. 379 fol. 125 (R.A.U.):
„***Ott Dircks de Wit en*** *Alith* sijn wijf ***Jacob Ansems*** Paulo Post *Katrijn* ***Jacob*** *Ansems* wijf schout quyt tot behoeff *Alith* ***Ott Dircks de Witten*** huysvr. alsulcke lijftocht etc. (sch.oud. reg. 5 apr. 1524)".

Dr. C. Booth H.S. 380, fol. 24 (R.A.U.):
„*Jacob Ansems* niet dervende in de stadt comen quit. buyten de Wittevrouwenpoort *Alith* sijn dochter ***Ott Dircks de Witten*** huysvr. Item vertijdt tot behoeff *Gijsbert van Noort* die goutsmit van *Mergriete* sijn dochters erfenisse, die *Gijsbert* voors wijf te wesen plach (oude min. 1524).

Jacob Ansems de tinnegieter transp. *Henrick Dircks* die schrijver alle sijn goet (sch. transp. reg. dartiend 1522)".

R.' A. Wijk bij Duurstede nr. 580: *Alidt* ***Jacob*** *Ansemsdr,* ***wed. Otto de With en*** haar schoonzoon *Cornelis* ***Bree*** van *Ippesteyn* (geh. met *Margrieta* ***Ottho de Withdr.*** fol. 59, 16 mei 1579, zie ook fol. 108).

R. A. Wijk nr. 582, 4 nov. 1582, fol. 157: *Alidt* ***Otto***

de *Wittenwed.* met *Lubbert Tengnagel, haar* zwager *(deze was* haar schoonzoon, daar hij gehuwd was met *Adriaantje Otto de With dl-.) en* haar zoon *Thijman de With.*

R. A. Wijk bij Duurstede nr. 580, 12 febr. 1593, fol. 161: *Johanna Feyten,* weduwe van *Tijman* de *With,* met *Herman de With,* haar zoon.

V. *Thiman de* **Wit,** secretaris te Wijck anno 1551, tr. *Janna* ***Jan*** *Foeytendr.*

Dr. C. Booth H.S. 379, bl. 125 (R.A.U.).

„Tijman de With en *0th de With* sijn vader in sch.all. acten reg. 9 febr. 1557".

Idem fol. 1 t/m 10 (Foeyt zeer uitvoerig).

„Bijchgen Jan Foeytenwed. instit. erfgenamen *Jannichje Foeyt* haer dochter *Tijman* de *Wit's* wijff, *Antonia* en *Maria* kinderen van *Harman Foeyt* haar soon, *Jacob* en *Aeltgen* kinderen van *Bartholomeus Foeyt* haar soon enz. (schepen transp.reg. 26 feb. 7568).

Bijchgen Jan Foeytenwed, *Thijman* de *With,* secretaris to Wijck, ende *Jan. Matthijs van Alblas* etc. transp.reg. 28 juli 1572.

Mergriet Gerit Foeyten wed transp. *Jacob, Harman, Bartholomeus* ende (*Janna?*) *Jan Foeyt* haer soons kinderen die, hij had bij *Bijchgen* sijn wijf (oude min. 1531) *Huych Foeyt* en *Marytgen* sijn wijff, *Johan Foeyt* ende *Beatris* sijn wijff, *Gijsbert* de *Rijck* ende *Peternelle* sijn wijff, *Jan. de Roy* en *Alith,* sijn wijff alle *Gerrit Foeyten* soonen en dochteren beloven aen handen *Gerrit Poeyt en Margriete* sijn wijf haer en haerl. huysvrouwen vader en moeder te sullen vertijen na dode etc. (schepen oude min. donderd. na Korsdach 1525)".

Kinderen:

1. *Herman* ***de Wit,*** ***† 1633,*** tr. ***Grietje*** *Bieser,* waarbij kinderen (R.A. Wijk no. 580, 12 febr. 1619 en 17 mei 1620).
2. ***Catharina de Wit,*** tr. 1° ***Cornelis van Zeebeeck,*** clercq te Wijk; tr. 2° Mr. ***Johan van*** *Gessel,* rector te Amersfoort.
3. *Jan de Wit* ***Timansz.,*** rentmeester van het Gasthuis te Wijk anno 1583, tr. ***Anna van Hattem.*** Zij hertr. Wijk bij Duurstede in aug. 1602 *Jan* ***Hendrikse Rogge.*** Hun kinderen waren ***Elisabeth de Wit*** tr. (R.K. Utrecht 1 dec. 1612 *Jacob* soon van ***Jan Jacobs Bor,*** scheepstimmerman; en *Margaretha* ***de Wit*** tr. Utrecht (geref.) in jan. 1614 ***Jan Fredericks van Velsen,*** wedr, van *Ceelken* ***Stevens;*** hij was volgens Booth vleeshouwer te Oudewater.
4. *Otto* ***de Wit;*** m.i. identiek met ***0th Thijmans de With,*** van Wijck, tr. 1° voor schepenen van Utrecht 14 dec. 1592 *Jutgen* ***Hendriks van Royendr.,*** weduwe van *Gerrit Gerrit Bieser;* tr. 2° *26* april 1595 Utrecht *Jannichje* ***Jaco'bs*** *Willemsdr.* (van Zeijst).
5. *Bartholomeus de* ***Wit,*** die met zijn neef *Otto de Wit* ***(zoon*** van ***Cornelis*** *Otto'szn.* en *Metgen* ***Jan*** *Vermuyrsdr.)* te Utrecht 1591 werd „onthooft, omdat se bij den vyandt te Deventer dienst genomen hebbende t landt gestroopt hadden (sent. 's Hoofs 15 april 1591)".

Gaarne zal ik ingelicht worden over de onder V, 3 genoemde ***Anna van Hattem,*** die vóór ca. 1594 gehuwd moet zijn met *Jan* ***-de Wit,*** Van haar ontbreekt ieder spoor.

Utrecht. W. A. WIJBURG JR.

van Loon (LXXXII 350, 371, LXXXIII 172). *Mechteld* ***Cornelisdr. van*** *Velthuysen,* wonende aan de Maartensbrug te Utrecht, tr. 1° Utrecht (geref.) 8 febr. 1618 ***Dirk*** *Hendricks van Borkuloo;* zij tr. 2° Utrecht (geref.) 2 dec. 1627 ***Johannes van Loon,*** j.g. van „Hanow", wonende op het Oudkerkhof te Utrecht. Met haar eerste man testeert zij 21 mei 1619 (nots. J. A. Wttewaell) en 3 juni 1625 (nots. C. Verduyn).

Uit een akte van 18 okt. 1628 (nots. C. Verduyn) blijkt, dat ***Johannes van Loon*** goudsmid was. Hij testeert met *Metje* ***van*** *Velthuysen 27* okt. 1628 (nots. C. Verduyn) en wordt 8 juni 1648 (nots. C. Verduyn) schoon-vader (= stiefvader) genoemd van *Aeltje Dirksdr. van* ***Borkuloo*** (oud 25 jr.); hij is getuige bij het huwelijk als schoonbroeder (zwager) van ***Egbert*** *Connelis van Velthuysen* en ***Maria Nicolaas van*** *Hasselt,* andere getuigen zijn voor de bruidegom diens ooms ***Jacob*** *Wernarts* ***van*** *Velthuysen,* oud-borgerhopman, ***Adriaan van Velthuysen*** en ***Aswerus van*** *Borculoo* (nots. C. Verduyn 11 aug. 1631, B serie).

In de geref. doopboeken van Utrecht werden de volgende kinderen van het echtpaar ***van Loon-ven Velthuysen*** aangetroffen:

1. ***Jacobus,*** ged. 2 nov. 1628.
2. ***Dirk,*** ged. 21 sept. 1634, tr. Utrecht 12 febr. 1675 *Jannichje* ***van Borkulo.***
3. ***Margarefha,*** ged. 13 juni 1638.
4. *Isaac,* ged, 11 mei 1641.
5. *Abraham,* ged. 23 juli 1644,

Niet gevonden werd de doop van de in Ned. Leeuw, jrg. 1965, k. 372, gestelde zoon Ds. *Cornelis* ***van Loon*** (hij kan zeer wel geboren zijn tussen 1628 en 1634) ; evenmin werd zijn huwelijk met ***Geertie van*** *Swoll* te Utrecht gevonden. Uit dit echtpaar werd de door vraagsteller bedoelde *Mechteld* ***van Loon*** geboren want bij haar eerste huwelijk, ingeschreven te Utrecht 18 sept. 1687, procl. naar Schalkwijk om daar te trouwen 7 okt., met Mr. *Reynier* ***van Oosterhout,*** advocaat voor het Hof van Utrecht, wordt als getuige genoemd ***Geerfruid van*** *Swoll,* moeder van de bruid. ***Mechteld van Loon*** testeert met haar tweede man ***Johan de*** *Wijs 7* okt. 1695 voor notaris C. van Schuylenborgh te Utrecht.

De doop- en trouwboeken van Schalkwijk ontbreken 'voor de van belang zijnde periode. Desalniettemin zijn twee van de drie kinderen van Ds. ***Cornelis van Loon*** nu bekend n.l.: ***Mechteld*** voornoemd en haar broeder Ds. *Johannes* ***van Loon*** te Abbenbroek (Ned. Leeuw, jrg. 1963, k. 231) .

In het gemeente-archief van Utrecht bevinden zich in het archief van de momberkamer (inv. nr. 11, 1619) stukken over het beheer van deze kamer van de erfportie, nagelaten door ***Jan*** *Nicolaes* ***van Loon*** en *Debora* ***Sabina Hooft aan*** hun ***min***derjarige kinderen 1736-1755 (1 pak).

Utrecht. W. A. WIJBURG JR.

INHOUD VAN DIT NUMMER.

Aanwinstenlijst der Bibliotheek. — Bijdrage tot de genealogie van het geslacht Van Arkel, bewerkt naar aantekeningen van † J. P. de Man, door Dr. A. W. E. Dek (vervolg). — Inhoud van buitenlandse boeken en tijdschriften. — Vragen en antwoorden.

DE NEDERLANDSCHE LEEUW

MAANDBLAD VAN HET

Koninklijk Nederlands& Genootschap voor Geslacht- en Wapenkunde,

BESCHERMHEER Z.K.H. DE PRINS DER NEDERLANDEN. PRINS VAN LIPPE BIESTERFELD

Dit blad verschijnt maandelijks en wordt aan alle leden van het Genootschap toegezonden.

Bijdragen en correspondentie, bestemd voor het Maandblad, gelieve men te richten tot de Hoofdredacteur MR. W. W. VAN VALKENBURG, *„Nijenstede", Backershaegenlaan 70, Wassenaar.*

De jaarlijkse contributie (abonnement) ad *f* 25,— gelieve men steeds vóór 1 februari te voldoen door storting op postrekening no. 20910 ten name van de penningmeester van het Genootschap to 's-Gravenhage.

Correspondentie, bestemd voor het Bestuur, gelieve men te richten tot de Secretaria IR. C. M. R. DAVIDSON, *Jacob de Graefflaan 17, 's-Gravenhage.*

Alle overige correspondentie (niet bestemd voor Bestuur of Redactie), zomede opgaven van adresverandering, te richten aan het Bureau van het Genootschap, *Bleijenburg 5,* 's-Gravenhage.

Betalingen aan de Bibliotheek dienen te geschieden op postrekening no. 487073 ten name van de Bibliotheek van het Genootschap te 's-Gravenhage.

De redactie van het Maandblad wijst er nadrukkelijk op dat zij niet aansprakelijk is voor de strekking of de inhoud der ondertekende stukken

No. 11 **LXXXIIIe Jaargang** **november 1966**

AANWINSTENLIJST DER BIBLIOTHEEK.

Almanak, Kamper, 30 okt. 1965-30 okt. 1966. Kampen [,1965]. *(Geschenk van Drs. C. N. Fehrmann.)*

id. 30 okt. 1966-30 okt. 1967. *(Geschenk a.b.)*

Barendregt, H. J. Genealogie van het geslacht van Noordenne, van Noordennen, van Nordennen. [Rotterdam, 1965.] *(Recensie-exemplaar.)*

Becx, J. A. J. Voorlopige inventaris van het archief en de bibliotheek van de familie Diepen. Tilburg, 1965. gestenc. *(Geschenk van de Directie van N.V. Wollenstoffenfabriek Gebrs. Diepen.)*

[Bessem, A. G. Vosdingh.] Famlie Egeling. [Rijswijk, 1965.1 gestenc. *(Geschenk van de Samensteller.)*

Bibliographie, Familiengeschichtliche. Neustadt/Aisch, 1963. Bd. XI, 3. Jhrg. 1962 mit Nachträgen. Bew. door H. F. Friederichs. *(Aankoop.)*

Blankenjr., J. Genealogie van het Hoogeveense geslacht Blanken. 's-Gravenhage [,1966]. *(Aankoop.)*

Boeren, P. C. De heren van Breda en Schoten ca. 1100-1281. Leiden, 1965. *(Aankoop.)*

Brouwer, J. H. en H. T. J. Miedema. Studies over Friese en Groningse familienamen. Amsterdam, 1965. *(Aankoop.)*

Busselss, C. M. Inventaris van het oud archief van de stad Hasselt. Brussel, 1966. *(Ruil.)*

Calmeyer, M. R. H. De geschiedenis van het geslacht Meijburg oudtijds Meijburgh van der Vos. 1550-1965. ['s-Gravenhage, 1966.1 *(Geschenk van de Schrijver.)*

Castelain, E. De familie Luytens, heren van Bossuit, XVIIIe eeuw. [Z. pl., z.j.'] gestenc. *(Recensie-exemplaar.)*

Catalogus tentoonstelling van familie-portretten, -archivalia en -curiosa, gehouden ter gelegenheid van het 80-jarig bestaan van de Vereeniging der familie Van Oordt 1886-1966. ['s-Gravenhage] , 1966. *(Geschenk van de Ver. der familie Van Oordt.)*

Coffeng, J. M. Lexicon van Nederlandse tonelisten. Amsterdam, 1965. *(Aankoop.)*

Coppejans-Desmedt, H. Inventaris van het archief van de familie Desmanet de Biesme en van de aanverwante families. Brussel, 1965. *(Ruil.)*

Daen, A. G. van. Het huis Sevenaer. Zevenaar [,1962]. De Liemers, nr. 4. *(Geschenk van Mr. Dr. J. C. Maris van Sandelingenambacht.)*

Dooremans, D. Inventaris van het archief der evangelisch-lutherse gemeente te Breda. Breda, 1966. offsetdr. *(Geschenk van de Gemeente-archivaris van Breda.)*

Douxchamps-Lefèvre, C. Inventaire analytique des enquêtes judiciaires du Conseil de Namur. Bruxelles, 1966. dl. 1. 1488-1600. *(Ruil.)*

Draakjzn., J. Beknopte genealogische gids voor Nederland. Utrecht, 1965. *(Aankoop.)*

Eckhardt, K. A. Genealogische Funde zur allgemeinen Geschichte. Witzenhausén, 1963. 2de verm. opl. of fsetdr. *(Aankoop.)*

Eckhardt, K. A. Merowingerblut. Witzenhausen, 1965. dl. 1. Die Karolinger und ihre Frauen; dl. 11. Agilolfinger und Etichonen. offsetdr. *(Aankoop.)*

Eckhardt, K. A. Die Schenken zu Schweinsberg, Göttingen, 1953. Overdr. uit: „Hessisches Jhb.", 111 (1953). *(Aankoop.)*

Eeghen, 1. H. van. De Amsterdamse boekhandel 1680 1725. Amsterdam, 1965. dl, 111. Gegevens over de vervaardigers, hun internationale relaties en de uitgaven, A.-M. *(Aankoop.)*

*É*tat présent de la noblesse du royaume de Belgique. Bruxelles, 1966. dl. XIII. Publ. par G. de Hemptinne, 0. Coomans de Brachène avec la coll. de L. Robin. *(Aankoop.)*

Familienarchiv, Deutsches. Ein genealogisches Sammelwerk. Schriftleitung H. F. Friederichs. Neustadt a. d. Aisch, 1966. dl. 31. *(Aankoop.)*

Geschied enis, De Hoge Raad van Adel, en werkzaamheden. 's-Gravenhage, 1966. *(Recensie-exemplaar.)*

*Ge*slacht, Het, Keehnen. Badhoevedorp, 1965, gestenc. *(Geschenk van de Heer W. J. Keehnen.)*

*Goo*1e, F, en P. Potargent. Graf en gedenkschriften uit de provincie Limburg. [Z. pl.,] 1965. dl. I. gestenc. *(Aankoop.)*

Grauwels, J. Regestenlijst der 'oorkonden van de Landcommanderij 0 uden lëzen en onderhorige kommanderijen. Brussel, 1966. dl. 1. offsetdr, *(Ruil.)*

Harmsen, D. G. Vriezenveners in Rusland. [Almen, 1966.1 *(Aankoop.)*

Hausdörfer, J. Die Herren von Uttenhofen. Bilder aus der Geschichte eines Adelsgeschlechts. Neustadt/Aisch, 1966. *(Aankoop.)*

Have, C. L. van Es van der. Verdwijnend Puttershoek. [Puttershoek, 1966.1 *(Geschenk van de Schrijver.)*

Heyst, J. van en C. W. Royaards. Het Johan de Witthuis. [Z. pl.,] 1966,
(Geschenk van de Directie van N.V. Levensverz. Mij. „Utrecht.")

Hoek, D. Haags leven bij de inzet van de Gouden Eeuw. Rondom Mr. Jacob van Dijck (1564-1631). Assen, 1966. *(Aankoop.)*

Honderd jaar stadsarchief Breda. Twee bijdragen, ... ter gelegenheid van het eeuwfeest van de gem. archief dienst te Breda. Breda, 1962.
(Geschenk van de Gemeente-archivaris van Breda.)

Jaarboekje [van de] Familie-gemeenschap „Ter Laeck." [Vlaardingen,] 1966. 22ste jrbk. gestenc.
(Geschenk van de Fam.-gem. „Ter Laeck.")

Jensma, Th. E. Inventaris van de archieven der diaconale instellingen van de evangelisch-lutherse gemeente te Amsterdam. Amsterdam, 1965.
(Geschenk van de Archivaris der gem. Amsterdam.)

Jongedijk, J. W. Ridderlijke orden in Nederland. Met medew. van G. M. Verspyck en J. Schiphorst. Ingel. door Z.K.H. Prins Bernhard. Zaltbommel, 1965. *(Aankoop.)*

Klaassen, M. J. C. De officier van administratie bij de Koninklijke Marine 1824-1913. [Z. pl.,] 1965.
(Geschenk van de Samensteller.)

Kno1, B., Wouda, een Schoterlands geslacht, [Z. pl.,] 1965. *(Aankoop.)*

Kruithof, J. Genealogie van het geslacht Kruithof van de Zuid-Hollandse *eilanden.* Antwerpen, 1965. offsetdr.
(Geschenk van de Samensteller.)

Kruijff, L. Beschrijving van de doop-, trouw- en begraafboeken enz. in de provincie Noord-Brabant daterende van vóór de invoering van de burgerlijke stand. 's-Gravenhage, 1965.
(Geschenk van het Min. van Cultuur, Recreatie en Maatschappelijk Werk.)

Leger, Het Staatsche. 's-Gravenhage, 1964. dl. VIII, 3. De jaren 1711-1715. Door J. W. Wijn. Genealogie. Door B. J. R. P. Rasch.
(Geschenk van de Sectie Krijgsgeschiedenis en Ceremonieel van het Hoofdkwartier Kon. Landmacht.)

Longuevi11e, F. La famille paternelle de Jeanne d'Arc est-elle originaire d'Arc-en-Barrois? Langres [,1958].
(Geschenk van de Heer J.M. Voorhoeve.)

Lütjeharms, W. Het Philadelphisch-oecumenisch streven der Hernhutters in de Nederlanden in de achttiende eeuw. Zeist, 1935. *(Aankoop.)*

Lijst der in Zuid-Nederland meest gebruikelijke voornamen. Gent, 1902. *(Aankoop.)*

Matthijs, C. J. De genealogie van een familie Matthijs, Antwerpen. [Gouda, 1965.] *(Recensie-exemplaar.)*

Mededelingenblad [van de] familie-vereniging Pannekoek. Amsterdam, 1966. jrg. 1 (1966). no. 1 en 2. gestenc. *(Geschenk van de Heer J. Pannekoek.)*

Monatsblatt, Senftenegger, für Genealogie und Heraldik. Ferschnitz, 1965. bd. V, afl. 10—12.
(Geschenk van de Heer K. F. von Frank.)

Muinck, B. E.. de. Een regentenhuishouding omstreeks 1700. 's-Gravenhage, 1965. *(Aankoop.)*

[Noorduyn, J. T. Th.] Généalogie redigée d'après les mémoires sur la famille de Chaufepié. [Haarlem, 1963.1 fotocopie. *(Geschenk van de Samensteller.)*

0 sten de, J. H. van den Hoek. Inventaris van het familie-archief Westerman. Amsterdam, 1966.
(Geschenk van de Gemeente-archivaris van Amsterdam.)

0 ver zicht, Ruelens van Tetering, een oud Branbants geslacht, van de totstandkoming dezer genealogie. [Z. pl.,] 1965. *(Recensie-exemplaar.)*

Pieyns, J. Inventaire du fonds Thisquen. Bruxelles, 1965. gestenc. *(Ruil.)*

[Plomp, N.] De oorsprong van de familie van de Poll. [Zeist, 1966.] gestenc.
(Geschenk van de Samensteller.)

Polak-de Booy, E. P. Inventaris achieven Van Boetzelaer. Utrecht, 1965. gestenc.
(Geschenk van de Rijksarchivaris in de prov. Utrecht.)

[R a a 1 t e, E. v a n.] De Van Nispens als Kamerlid. [Z. pl.,] 1966. gestenc.
(Geschenk van Jhr. Mr. A. J. M. van Nispen tot Pannerden.)

R e y m e r, G. H. M. Derde proeve van een genealogie van het Keekense geslacht Reymer. Met medew. van R. M. Reymer, W. P. Thysen, J. J. Hooft van Huysduynen. [Rotterdam,] 1965. gestenc. *(Geschenk van de Samensteller.)*

R o a r d a, R. S. Nammen fan keapers en forkeapers út de rintmasters-rekkens 1518-1575. Ljouwert, 1965. offsetdr.
(Geschenk van de Friese Akademie,)

R o m b a c h, J. H. Jan Krabbendam, een vergeten Alkmaars schrijver. [Z. pl., z.j.] Overdr. uit: ,,Alkmaars Jaarboekje", 1965. *(Geschenk van de Schrijver.)*

R o m b a c h, J. H. Overzicht van de inhoud van het Gemeentelijk archiefdepot en de Stadsbibliotheek van Alkmaar. [Z. pl.,] 1966.
(Geschenk van de Gemeente-archivaris van Alkmaar.)

R o m b a c h, J. H. Inventaris van het archief van het hoofdbestuur van het Nederlandsche Roode Kruis 1867—1945. 's-Gravenhage, 1966. offsetdr.
(Geschenk van het Hoofdbestuur van hef Ned. Roode Kruis.)

S c h e r f t, P. Het sterfhuis van Willem van Oranje. Leiden, 1966. *(Aankoop.)*

S i e r k s m a, Kl. Nederlands vlaggenboek. Vlaggen van Nederland, provincies en gemeenten. Utrecht enz. [1962]. *(Aankoop.)*

[S m i d t, J. V., E. Smidt-Oberdieck]. Schlettersche Ahnen in Wort und Bild 1480-1964. Genealogische Beiträge aus Dresden und dem Lande Sachsen. Leer [,1964].
(Geschenk van de Samensteller.)

S t e a d, R. Dr. F. V. Engelenburg. [Z. pl.,] 1964. In: ,,Lantern", XIII, 3. *(Geschenk van Dr. J. Ploeger.)*

T e n g b e r g e n, E. J. van E b b e n h o r s t. Bronkhorst. Korte historie van stad en heerlijkheid. Zutphen, 1965.
(Recensie-exemplaar.)

T h i e l e n, Th. A. M. Bijdragen tot de geschiedenis van de katholieke enclave Groenlo-Lichtenvoorde. Zutphen, 1966.
(Aankoop.)

V e r k o o r e n, A. Inventaire des chartes et cartulaires des duchés de Brabant et de Limbourg et des pays d'Outre-Meuse. Bruxelles, 1966, dl. 111, 2. Chartes originales et cartulaires (1396-1404). Introduction et tables. Door M. Soenen en A. Graffart. offsetdr. *(Ruil.)*

V e r s l a g e n omtrent 's Rijks oude archieven. 's-Gravenhage, 1965. 2de s., XXXVI (1963).
(Geschenk van het Min. van Cultuur, Recreatie en Maatschappelijk Werk.)

i d. 2de s., XXXVII (1964). 1966. *(Geschenk a. b.)*

V i l l a r r e a l d e A l a v a, d e. La maison royale des Deux Siciles, l'ordre Constantinien de Saint Georges et l'ordre de Saint Janvier. Madrid, 1964.
(Geschenk van de Schrijver.)

V i s s c h e r, Ch. de et F. Vanlangenhove. Documents diplomatiques belges *1920-1940.* La politique de sécurité extérieure. Bruxelles, 1964. 3 dln. *(Ruil.)*

W a r l o p, E. Inventaris van het archief van de abdij van Merkem. Brussel, 1965. dl. 1. gestenc. *(Ruil.)*

W e n t s c h e r[, E.] Einführung in die praktische Genealogie. Limburg a.d. Lahn, 1966. 4de omgew. en aangev. dr. door H. Mitgau. *(Recensie-exemplaar.)*

Bijdrage tot de genealogie van het geslacht Van Arkel,

bewerkt naar aantekeningen van † J. P. de Man,
door DR. A. W. E. DEK.

(Vervolg en slot van LXXXIII, kol. 360).

Hoofdstuk **111. Het geslacht van Dalem-Van Dongen.**

§ *7.* A a n t e k e n i n g e n *V a n D a l e m - V a n D o n g e n.*

Sint Andriesavond 1330 werd beleend *Jan van Dalem Ghisebrechtsz. van Beest* met zestalf morgen gelegen. voor Ruemde in die Linge, belendend Z. graef v. Gelre enz. (Holl. Leenk. no. 90, fol. 23).

Sint Mattheusdach 1336 opdracht door Tielman Willemsz. van een sate en een halve hoeve grond in Slewijck ten behoeve van *Roelof van Dalem* (Holl. Leenk. no. *24,* fol. 67 v.).

Gorinchem. Dinxdaghs na H. Sacramentsdach 1353. Opdracht ten overstaan van o.a. Heer *Arndf van Houweningen,* ridder en *Ghisebrecht van Deijl,* cnape door *Gijsbrecht Jansz. van Dalem* van de erfenis van za. *Jan van Dalem,* zijn vader, te weten 6 morgen land gelegen in Beest tussen de Linge en de Hertog van Gelre enz. (Holl. Leenk. no. 90, fol. 85).

Geertruijdenbergh 10 maart 1354. Hertog Willem V van Beieren corkondt ,,dat wi joncfrouwe *Beafrisen roelofs wive van Dalem* verlijet hebben ende verlijen ende ghefende hoir voir lien mid desen brieve alsulcke goet alse *Roelof van Dalem* voorsz. ontfaen heeft tot horen behoef ende dair hi ons off gehult heeft" (Holl. Leenk. no. 23, fol. 55).

Woensdag na Sint Odulfus (7 juli) 1363 tochtte *Bartholomeus Petersz. van Bleskensgrave* zijn echtgenote *Belia,* dochter van *Floris van Dalem,* aan de Goudhoeve te Bleskensgrave en aan ¼ van de tienden aldaar (Holl. Leenk. no. 50, fol. 82 v.).

Zaterdag na St. Katherinendag 1371 beleent *Jan v. Bloys* heer van Schoonhoven en van de Goude op verzoek van *Jan Berwoutssoon* diens vrouw *Sophyen van Dalem* ,,die nu zijn wijf is" met erf in parochie van Westzaenden (Holl. Leenk. no. 111, fol. 115 v.).

12 februari 1378 belening door Jan v. Chatillon van joncfr. *Sophia van Dalem* en hare naecomelingen met het land dat *Jan Berwoutsz.,* haar man, eertijds ten haren behoeve opdroeg, liggende tot Zaenderdamme en hoekgiste uit de tiende te Wormer, met behoud van *Jan's* lijftocht levenslang (Idem, fol. 180 v.).

Dinsdag na Sint Odulfus (12 juni) 1384. Ick *Herberen van Dalem* beken dat de tienden die wij gemeen hebben, *Dirc (van Hodenpijl)* miin neve en ick, aan Vuytendam' dat ick miin helfte van hem houde ten rechten leene en dat ick *Herberen* de brieven die mijn joncfr. mijn moeder van dit goed heeft aan *Dirc van Hodenpijl* zal overgeven. Voirt siin voirwaerden dat *Dirc* mijn joncfr. mijn moeder maken sal hoir lijftocht aan desen tiende enz. (H.R. v. Adel, Leenboek Hodenpijl. Copie uit 1523, 2de deel, fol. 32. Origineel Middelburg).

In de weke na Oculi 1387 waren *Jan de basfaerf (van Blois?), Jan van Dalem, Godschalk van Brake1* en *Jannes Tolnaer te* Gouda gethogen om der borghemeesteren rekening te horen. Daarna was *Jan van Dalem* naar Utrecht geweest. Verder blijkt, dat hij toezicht had op de aankoop van eetwaren (Rek. Bloys A.R.A., fol. 14 v., 15 en 93).

Op Sint Lambrechtsdach (17 sept.) 1390 tochtte *Jan van Rijswijk Florensz. van Dalem* zijn vrouw *Gheertrude Jansdr. van IJspen* aan 11 hofsteden in het gerecht van Rijswijk en ½ morgen in de Gherstcamp. Daarna droeg hij deze goederen op aan graaf Albrecht en ontving ze in recht leen (Holl. Leenk. no. 51, fol. 20).

Anno 1391. Keur van bijstande (wegens brand) ten overstaan van *Laurens van Dalem* en anderen, schepenen van Woudrichem (Idem, fol. 10).

10 dec. 1392 gift van *Jan van Brake1* (gehuwd met joncfr. *Lijsbeth* aan zijn dochter joncfr. *Margarefha van Dalem,* bestaande uit ½ corenthiende in Gelkenisse, als huwelijksgift (Idem, fol. 31 v.).

3 Juli 1394. Verkoop door de graaf van Holland van 1/3 van „Monsterkerck" vervallen wegens breucken van *Pieter Schaert* aan *Jan van Dalem,*. Het overige 2/3 deel kocht *Brustijn van Herwijnen* (Holl. Leenk. no. 52, fol. 129 v.).

Sint Bartholomeusdach (24 augustus) 1404. *Jan van Rijswijck Jansz. van Daelhem* met 12 morgen lands in het ambacht van Raemsdonck, hem aanbestorven door „doode sijns vaders" (Holl. Leenk. no. 53, fol. 59).

Inschrijving 6 dec. 1404. Heer *Jan van Daelhem 2* pont goet gelts uijt de tollen van Nyemantsvrient (Holl. Leenk. no. 56, fol. 31).

December 1404. *Roelof van Rijswijck Florisz. van Daelhem* beleend met 11 hofsteden in het ambacht van Rijswijk, afkomstig van zijn broeder *Jan* (Idem, fol. 97 v.).

31 oktober 1405 geeft Willem VI van Beieren „onsen geminden Heer *Jan van Dalem"* vanwege grote schade, die hij geleden heeft door de Heer van Arkel, 25 Eng. nobelen 's jaars, uit de verbeurd verklaarde goederen van *Jan van Dalem van Wilnesse* en zijn gezellen (Holl. Leenk. no. 306, fol. 43 v.).

Anno 14 17 was *Andries van Dalem,* naast *Floris van Kijfhoeck en* de drost *Arnf van Leijenburg,* één der aanvoerders van de Hoeken in Gorcum op het slot (V. Löher, Jacoba van Beieren 1, p. 339).

20 juni 1422. Johan van Beieren beleent *Jan van Rijswijck Janszoon van Dalem* met 12 gheerden land te Raamsdonk, volgens de oude brieven (Holl. Leenk. no. 62, fol. 208 v.).

Anno 1423. *Jan geheten van Donghen,* nat uur 1 ijk e z o o n *W i l l e m' s v a n D o n g h e n,* die hij verkregen had bij *IJde Jan Meijnaertsdr.* verkoopt aan Symon Melis Vrancken een perceel in Goerl tussen *Jan van Donghen* en *Willem Posteel* zijns broeders (Schepensignaat Oisterwijck R 144, fol. 106 v.).

14 mei 1425. *Floris* heer *van Dalem Jansz.* doet opdracht ten behoeve van hertog Arnold van Gelre van zijn heerlijkheden en goederen in Dalem enz. (Nijhoff IV, 35, no. 33).

6 april 1458. Beleend *Adryaen van Dalem* met de helft van den corenthiende in' Ghelkenisse en in de Corte lande gemeen met de heer van Liesvelt „alsoe heer Gijsbert van Langerak te hebben plach", hem aangekomen bij dode *Jan's van Dalem,* zijn oom (Holl. Leenk. no. 166, fol. 60).

N.B. Deze had *Jan van Dalem* in haar geheel gekregen 1 april 1439 van Philips de Goede (id. no. 114, fol. 113).

1 oktober 1458. Belening met de helft van een corenthiende van Gelkenesse enz. als heer Gijsbert van Langerak te houden plach. Beleend wordt: *Godschalk van Brake1 Godschalcxz.,* „hem aengecomen" na overlijden van *Jan van Dalem,* zijn neef (Holl. Leenk. no. 116, fol. 60 v.).

24 april 1460. Anthonis Michielsz. (van Eversdijck) oorkondt betreffende een leen, dat *Herberen van Dalem* aan de heer van Charolais (Karel de Stoute) te kennen gaf dat zijn vader van de heerlijkheid van Arkel te leen te houden plach 7 geerden en ¼ geerde lants in het Ambacht van Groot-Waspik in een weer geheten Gilles Schoenmakersweer. Het heeft omtrent 38 jaar lang onder water gelegen „ende nogh dagelix vervloyet mit den water". Hij had verzuimd belening te vragen omdat het onder water lag. Als gunst werd de belening als recht erfleen toegestaan. Te verlijen met een pont gelds (Holl. Leenk. no. 117 B, fol. 15 v.).

23 december 1461. Philips de Goede oorkondt: „dat wairachtig gebleken is (bi goede oirconden), dat *Jan van Rijswijck Jansz. van Dalem* een oudt arm edelman is, die beddereedich leecht, die sijnen eedt daer toe gedaen heeft, dat hem van noode is, dat hij sulcke 12 gaerden lants als hij van ons te leen houdt, die gelegen zijn in 't ambocht van Raemsdonck, in onse lande van Zuijt-Hollandt, te vercopen om zijn notorste daer aff te hebben, die hij niet vercopen en kan ten ware wij hem die ten eijghen gheven wouden". Hij krijgt verlof om te verkopen (Holl. Leenk. no. 116, fol. 4).

29 december 1466. Anthonis Michielsz. (van Eversdijck) raet beleent namens Karel van Bourgondië grave van Charolais *Adriaen van Dalem* met 7 morgen 2 hont gelegen tot Kedichem, die hij van de heerlijkheid Arkel te leen hield volgens zijn brieven. Tot zulk recht leen als Jan van Kedichem en zijn voirzaten daer hij die aff vercregen heeft, die te houden plegen en zoals de oude hantvesten, brieven en registeren dat inhouden. Ten overstaan van Otto die bastaert van Arkel, Rutger van Muijlwijck en Govert Vinck Arntsz. als leenmannen van Arkel (Holl. Leenk. no. 117 B, fol. 60 v.).

N.B. Op dezelfde dag werd *Adriaan van Dalem* ook bekend met goederen, hem aangekomen door overlijden van zijn oom *Geryt van Beesde* (id., fol. 61).

Anno 1500 of 1501. Hendrick Jansz. van den Eijnde belooft *Jan Willemsz. van Dongen* tot behoef *Sybilla van Dalem,* weduwe van *Javob van Geldenaken,* een stuk erf in de parochie van Goerle, geheten „die bocht" (Schepenregister Tilburg R 254, fol, 8 v.).

Anno 1501. *Jan Willemsz. van Dongen* als rentmeester van Joncker *Jan van Guijthoven* en vrou *Sibilla van Dalem,* sijn huijsfrou, verhuurt haer beemden „die Vloet" in de parochie van Goirle (Idem R, 255, fol. 30, losse acte).

Anno 1500 of 1501. *Henric zoon wijlen Roelof van Dongen* als koper van een akker in Goerle naast de Heilige Geest (Idem R 254, fol. 14v.).

Anno 1500 of 1501. „Den Smalendijck", een beemd onder Goerle, en een stuk land aan de gemeene kerkweg overgedragen aan *Michiel,* z o o n van wij 1 en *Willem van Dongen* (Idem R 254, fol. 27).

4 juli 1503. Compareerde voor schepenen te Breda *Roelof van Dongen,* broeder van wijlen *Willem van Dongen,* in leven deken van de wolwerckers. *Willem* was gehuwd met jonffr. *Belye, Roelof* was voogd hunner kinderen. (Vestbrieven Breda R 415, fol. 245 v. en 268 v.).

22 februari 1504. Compareerde o.a. jonffr. *Lijsbefh van Grobbendonck,* weduwe van *Jan van der Dussen,* moeder van

Belye, de weduwe van *Willem van Dongen* (Vestbrieven Breda R 416, fol. 19 v.).

11 maart 1504. Belening van *Jan van Dongen* met het goed van „de Zwaluwe" hem aangekomen na het overlijden van zijn vader *Willem van Dongen als* onversterfelijk erfleen (Holl, Leenk. no. 122, fol. 49).

Anno 1504 tot 1505. 'Compareerde *IJken Bellaert, we*duwe van *Floris van Dongen* (Schepenregister Tilburg R 257, fol. 17v.).

Anno 1505 of 1506. Gerrit Herman Heijsten schuldig aan *Anton van Dongen,* als man van *Engela,* een som gelds (Schepenregister Tilburg R 258, fol. 30 v.).

Anno 1505 of 1506, Beleend wordt *Jan,* zoon van wijlen *Floris* van *Dongen,* met een huis en hof enz. in de parochie van Goerle, ter plaatse geheten „dat dorp" strekkende van den hoevel tot enz. (Idem R 258, fol. 35 recto).

Anno 1507 of 1508. *Henrick Roelofsz. van* Dongen heeft beloofd aan Adriaan Mattheus Stalpaerts roggepacht uit huis en erf enz. in de parochie Goerle, ter plaatse geheten „'t Dorp", tussen. Aert Jansz. en Aert Meeusz., strekkende van den Hoevel tot enz. (Idem R 259, fol. 4 v., en R 260, fol. 2).

Anno 1508. *Roelof van Dongen,* als man van *Lijsbeth* en *Jan Willem Rutten,* voor hemzelf en *Jacob* zijn broeder, een stuck beemd in de parochie van Tilburg ter plaatse geheten Oerl, welk stuk grond hun aangekomen was van *Engel Rutten,* hun moeder, en dat *Enge2* destijds verkocht was door Jan die Wagemaker en Jan Montens; volgt overdracht aan Jan die Wagemaker en Jan Montens (Idem R 260, fol. 16 v.).

11 september 1509. Voor schepenen in Alfen (N.Br.) quam jonfr. *Cornelie Roelofsdr. van Daelhem geheijten van Dongen* mit *Willem Vlaymans,* hueren zwager en voicht, en heeft verkocht een stuck heijvelts, houdende 4 buijnder gelegen tot Suijderschaens (Vestbrieven Breda R 418, fol. 96).

22 december 1509. Voor schepenen van Breda quam *Cornelisz. Jansz. van Asbeeck* en erkende, dat zijn zuster *Mechtelt Jansdr. van Asbeeck,* wettige huijsfrou van *Claes van Dongen* bij de scheiding van de goederen hunner ouders o.a. gegoed werd aan een sester roghs onder Herctaden, onder Ginneken (Vestbrieven Breda R 418, fol. 44).

5 februari 1510. Voor schepenen van Ghilze (kwam) *Mercelis Henrick Koecxsone,* heeft vercoft *Lijsbette,* wettige huijsvrouw *Roelofs van Dongen,* sijnen zwaeger, een stuck heijvelts (Vestbrieven Breda R 419, fol. 183 v.).

19 febr. 1510. Voor schepenen van Ghilze quam *Anthonis Jansz. van Dongen,* schout op deze tijd tot Dongen, enz. (Vestbrieven Breda R 419, fol. 187).

9 april 1510. Voor schepenen in Den Haghe quam *Geertruijde Dirxdochter van Dongen* met *Jan Jan Cheeuwen,* hueren wettigen man en voogd, verkocht een stuk rogge (Vestbrieven Breda R 419, fol, 203 v.).

3 december 1510. Voor schepenen in Ghilze quam Cornelis Jan Claesz. en verkocht aan Jacoppe van den Kyeboom ten behoeve van *Peterken* en *Lisbeken,* natuerlicke kynderen van Heer *Peter Reijnersz.* priester (onbejaard), daer moeder aff was *Jehanne Roelofs van Dongendochter,* tot Gemert wonende, sestalf viertel rogs sjaers erfcijns (Vestbrieven Breda R 419, fol. 233 v.).

26 aug. 1511. Voor schepenen van Terheijden quam *Jan van Dongen,* natuerlic zoon wijlen *Jan's van Dongen, (en)* heeft vercoft 3 veertelen rogs op een gerecht vierendeel, dat

Jan van Donyhen heeft in 1½ bunder beemden te Zonzeel (Vestbrieven Breda R 4 17, fol. 107).

27 febr. 1513 (?) *Jan van Dongen* wegens excessen bedreven te Turnhout:

1° ten huijse in den Rooden Schilt gesmeten met glazen, tinnen poth, kandelaers enz.

2° gevangenis opengebroken, gevangenen verlost

3° Karel van Lier als stathouder en Jan van Lier, diens vader, schout te Turnhout grieffelijck te quetsen en ter dood te brengen.

Jan van Dongen werd verbannen en zijn goederen werden verbeurd verklaard (Hof van Holland no. 5648, fol. 94 v.—95v.).

N.B. Vgl. Arch. Nassausche Domeinraad 1, 4 reg. 2565, d.d. 25 febr. 1513.

3 januari 1514. Voor schepenen van Breda quam *Jan van Donghen* de cleedermaker ter eenre sijde en *Willem Woutersz. van Diependale, Kathelijn Aertsdr. van den Corput* met *Robbrecht van Heusden,* heuren man en vooght, voor hen selven en *Henrick Jan Joosz.,* namens zijn echtgenote *Marie Woufersdr. van Diependale,* als erfgenamen van wijlen *Kathelijn Laureijs Jansdr.,* die wettige huijsvrouw was van de voors. *Jan van Donyhen* en moeder van de voors. *Willem, Kathelijn en Marie* ten andere. Boedelscheiding.

Jan van Dongen krijgt ½ huis en toebehoren, dat hij samen met zijn vrouw in de Karstraat had; de kinderen krijgen een losbare rente uit dit huis (Vestbrieven Breda R 422, fol. 7).

25 april 1514. Vermeld *Jan bastaard van Dongen,* de cleermaker, weduwnaar van *Katherijne Laureijsdr.* Hij had nu de helft van een huis in de Karstraat te Breda. (Vestbrieven Breda R 422, fol. 39).

1 sept. 1514. *Jan van Dongen* de cleermaker en *Thomas van Dongen,* zijn broeder, de cuijper kenden en leijden, dat wijlen Jan Boudensz. (die) de vader was van Bouden de Waghemaker wonende op 't Gasthuiseinde tot Breda, hun eertijds 25 st. rente verzekerd had op een huis en erf in de Heijstrate en de afbetaling daarvan (Vestbrieven Breda R 422, fol. 62 v.).

Brussel 12 dec. 1516. [Brieven daer mede de goederen van *Jan van Dongen* geappliceert werden aan de domeijnen van Zuijt-Hollant als geconfisqueert bij sententie van den Hove van Holland geprononcieert in den jaere 1513:] Kaerle bij de gratie Gods Coninck van Castillien enz. „Alsoe omtrent 4 ofte 5 jaeren geleden een genoemt *Jan van Dongen* groote ende zware excessen bedreeff in onsen dorpe van Turnhout in onsen lande van Brabant ten huijse van den Rooden Schilt, aldaer smijtende die glaesen ende veijnsteren werpende die tinnen potten ende candelaers op te straeten, jagende de waerdinne vuijten huijse, vreesende eenige van onsen archiers die aldaer ter herberge waeren van hueren lijve, upbrekende onse vangenisse ende met cracht ende gewelt eenige onser gevangens aldaer ontlatende en de daerboven een genoemt Kaerl, zoen ende stedehouder van Jan van Lier onsen schout aldair grieflick quetsende ende ter doot brengende. Dairomme deselve *van Dongen* bij onsen bevele gedachvaert ende opgeroepen is geweest voir onsen lieven getrouwen die stedehouder ende luijden van onsen Raede in Hollant omme te andtworden op alsulcken eisch enz." Hij is 20 juni 1513 ll. ten eeuwighen daghe verbannen op verbuerte van zijn lijf. Met confiscatie van zijn leengoed de Zwaluwe en alle

leenen en eigen goederen, met teniet doening van alle brieven eventueel tevoren verkregen (Rekenkamer van Holland no. 7, Wit Ruige Register. 1516, fol. 6).

Na Pasen 1517. *Wouter* en Roelof gebroeders en *Aleijt* hun zuster, kinderen van wijlen *Willem van Dongen, Adriaan Scoemaker* als man van *Jenneke* dochter wijlen *Willems van Dongen, Jan* zoon van wijlen *Aert van der Dussen* en van *Elisabeth* dochter van wijlen *Willem van Dongen,* alsmede *Henrick Willem Vosz als* man van *Barbara,* dochter van wijlen *Symon Willemsz. van Dongen,* elck hun gedeelte in een stuck lants van 2 lopen saet gelegen in de parochie van Goerle ter stede geheeten in die Kerkhoffsacker enz. Opgedragen aan *Henrick* zoon van wijlen *Roelof van Dongen* (Schepenregister Tilburg en Goirle R 266, anno 1515/'16—1517, fol. 29).

15 mei 1521. Voor schepenen van Breda quam *Anthonie Roelofsdr. van Donghen,* weduwe van *Mercelis Henrick Koecxzoon* met Aert Bits, haar voogd, voor haar zelve en Thomas van Breempt als voogd van *Hendrick, Thoenken (1), Adriaenken, Hanneken, Roelofken, Neelken, Thoenken* (11), *Anneken* en *Mariken,* alle 9 wijlen *Mercelis Henrick Koecx* onmundige kinderen. Zij hebben verkocht een huis en erve met toebehoren te Breda in de Schoolstrate en stelden als bijpand het huis de Arend, dat zij behouden. Volgende acte: Dezelfde Anthonie, geassisteerd met *Jan Roelofszone van Donghen,* als oom en toesiender van de 9 genoemde kinderen, verkoopt ook het huis de Arend in de Schoolstrate (Vestbrieven Breda R 428, fol. 54).

31 juli 1521. *Thomas Jansz. van Dongen* vermeld als oude vader (= grootvader) van de kinderen van zijn overleden dochter *Lijsbeth* uit haar huwelijk met *Peter Cornelis Jan Henricsx. de tymmerman 's sone.*

N.B. *Thomas van Dongen* huwde *Lijsbeth,* dochter van *Cornelis IJgram* (Vestbrieven Breda R 428, fol. 66, vgl. fol. 125).

14 febr. 1522. Een huis in de Gasthuisstraat te Breda verkocht aan *Thomas Jansz. van Dongen* (Vestbrieven Breda R 429, fol. 27).

19 febr. 1523. *Claes Jansz. van Dongen* verkoopt het turfhuis van zijn ½ huis, hof en erve, waar hij woont te Breda in de Brugstraat (Vestbrieven Breda R 429, fol. 149).

In juli 1523 compareert *Geertruijdt wijlen Aert Dircx* met *Claesen van Dongen Jans van Dongen natuurlijken zoon,* heur man en voogd, en heeft verkocht een huis en hofstad in de Ridderstrate te Breda (Idem, fol. 195 v.).

4 mei 1525 quam *Gertruijdt Aert Dyrx des beeldverwersdochter* met *Claesen Janssone van Donghen,* heur man en voocht, en verkocht een rente (Idem R 431, fol. 59).

30 oktober 1525. Uitspraak en accoord tussen *Jan Blerinck,* schout te Ghilze en Ginneken, en jonffr. *Belia van der Dussen,* zijn huisvrouw. Zij heeft een dochter jonffrou *Margaretha van Dongen,* non in het St. Claraklooster te Dordrecht (Idem R 431, fol. 130 en 111).

11 maart 1528 quam *Jehenne Dyrxdochter van Dongen,* weduwe wijlen *Jan Claecx,* met *Claesen Jan Cloecx,* heur zoon en voogd, zij verkochten een rente (Idem R 433, fol. 36 v.).

22 september 1528. Gielis Cornelis Heijmericxz. heeft verkocht *Annen van Donghen,* natuerlijke dochter wij 1 en *Willem's van Donghen, 4* Rijnsche guldens sjaers erfcijns uit een huis in de Molenstraat (Idem R 433, fol. 101 v.).

8 juni 1530. Voor schepenen quam *Claes Jansscme van Donghen* kende ende lijde, dat *Cornelis Janssone van Donghen,* zijn brueder, na de doot van wijlen *Margriet Jan Beckersdr.,* hoir beijder moeder was, tegen hem gedeeld is op een zester roghs sjaers erfpacht's goet op een hoeve tot Tichelt, bynnen Breda en metten maten van Breda te leveren enz. (Vestbrieven Breda R 435, fol, 94).

6 september 1530. *Thomas en Claes* gebruederswijlen *Jans van Donghen* zonen voor hun selven en voor *Cornelis Jansz. van Dongen,* hun broeder, kenden dat alsoo Meeus *Jan Ruelensz.* als een erfgenaam van wijlen *Kathelijn Aeter Mertensdr.* sijnre moeye, wittige huisfrou was wijlen *Jans van Donghen,* zijn keur hadde dat hij mocht hebgen d'een helft van den halven huize en erve of 51 R. gld. (volgens de huw. voorw. tussen wijlen Jan v. D. en Kathelijn saliger gemaakt). Hij koos de 51 R. gld., dit wordt hem door de erfgen. verzekerd op genoemd ½ huis in de Karstrate (Vestbrieven Breda R 435, fol. 129 v.).

2 februari 1531. *Jan Roelofszone van Donghen* stelt aan Mr. Adriaan Clincker in verband met een schuld van 17 R. gld., die deze betaald had: een silveren riem met vergulde beslagen en een zwert getten paternoster met 5 silveren vergulden teecken ende een silveren penninck daer aen hangende (Vestbrieven Breda R 436, fol. 16 A) .

Anno 153 1. Compareerde *Henrick* zoon van wijlen *Roelof van Dongen* en weduwnaar van *Jutta van den Hoeff Jansdr.* Hun kinderen waren *Roelof, Lijsbeth, Jenneke, Gerrit, Anna en Kathelijn* (huwde, *Wouter Wouter Henricksz.).* Zij kregen de tocht uit een stuk land te Goerle van hun vader. Hij was n.l. hertrouwd met *Elisabeth,* weduwe van *Aert Jan Aertsz.* (Schepenregister Tilburg en Goirle R 279, fol. 5 v. en fol. 28).

20 febr. 1532. Uit acte blijkt, dat wijlen *Jan van Dongen,* die een huis te Breda in de Karstrate had, eerst huwde met de weduwe van *Peter Cornelis* „tymmerman" en daarna met *Heilwich Pauwel Gheritsdr.* Kinderen waren *Jan Peter Cornelis tymmermanszone, Cornelis Peter Cornelis tymmermanszone, Claes Jansz. van Dongen* en *Cornelis Jansz. van Dongen* (Vestbrieven Breda R 437, fol. 30).

Breda 4 maart 1532. Voor schepenen quam *Claes Janssone van Donghen* voir hem selven ende oick als gemechtich ende in den name van Cornilisen Slootmaker als voight ende Peteren van Sint Odemer als toesiender en uten name van *Cornelis van Dongen* de Cuijpers zesweeskynderen geheeten *Cornelis, Jan, Jenneke, Barbele, Paulyne* ende *Mayken,* daer moeder af is *Barbele Jacopsdr.,* bij consentie van den cchoutet en den bongemeesteren, scepen ende rade der stadt van Berghen opten Zoom als opperste van alle weesen derselven stadt van welcken voight ende toesiender de voors. *Claes van Dongen* heeft onwederroepelick macht om uten name van de voors. weeskynderen te vercoopen ende op, te dragen heur gedeelte van een huijse ende erve gestaen ende gelegen tot Breda in de Karstrate den cooper daerin te vesten ende te erven ende de penningen afcomende te ontfangen geliic dit uut mer andere blijcte bij een opene brieve van procuratien besegelt metten segele ten saecken der stadt van Berghen opten Zoom voirs. wesende van de datum opten achtsten dach in Februario anno 1531 na Brabant. *Jan Peter Cornelis Tymmermanszone* voor hem selven en oick in name van *Cornelis Peter Cornelis Tymmermanszone* zijn broeder die hij hier inne vervinck hebben vererft Cornelis en Jan Keijensone ½ huys ende erve met sijnre

toebehoirte in desen doirsteken scepenbrieve begrepen, dair inne de voirsz. *Jan Peter Cornelis Tymmermanszone* met *Cornelis* zijn broeder de vijer zesten deele, de voors, *Claes van Dongen* een zesten deel ende *Cornelis van Dongen* kynderen het seste zestendeel hadden soe wij verstonden tot alsulcke stadt gestaen ende gelegen ende voirt in litteren transfix, welck ½ huijs ende erve voirsz. de vercoiperen voirgenoemt elck in den name als voir geloefde te vrijen met 3 Rijnsgulden tot XL grooten Vlaems erfcijns te lossen met 50 Rijnsgulden Meeus Jan Ruetensz., met noch zess loipen rogh erfpacht met 10 stuvers ende ½ oirt stuvers erfcijns ende met 20 stuvers sjaers lijftocht ten lijve van *Heijlwich Jans van Donghen* wedue dair jaerlicx uutgaen sonder enigen anderen costen. Behoudelic dat ½ huijs ende erve voirsz. mede pant ende onderpant bliven sal nae uijtwijsen van desen doirsteken scepenbrieven gevest. Actum anno XV^{c}XXXII vyer dage in Meerte. Datum transfix 1493, 8 Martij (Vestbrieven Breda R 437, fol. 37, 37 v.).

26 september 1532. Voor schepenen quam *Cornelie Wemmer Sweertsdr.* diemen noemt *Cornelie van Dongen,* weduwe wijlen *Willem Rombouts,* met *Cornelis Willem Romboutsz.,* hueren zoon en voicht, kende ende lijde dat Jonffrou *Adriana Monricx,* weduwe wijlen *Joost van Daelhem,* tander tijden wijlen Jonffrou *Cornelien van Daelhem alias van Dongen,* des voors. *Cornelien* moeder was, deuchdelick bynnen hueren leven bataelt heeft de somme van 300 R. gld. 't stuck tot XL grooten Vlaems eens te weten de 200 R. gld. daer off tot lossinge van zekere vyer zester noghs sjaers, die de voors. jonffr. *Adriane,* weduwe wijlen *Joost van Daelhem* achtervolgens zekere appointemente tusschen haer en joncker *Roelof* en de voors. wijlen juffr. *Cornelien van Dongen* aengegaen. Resterende 100 gld. van verlopen pacht. Volgt een verklaring door Jr. *Roelof van Daelhem wijlen Joosten van Daelhem sone,* voor hem zelf en namens voorn. jonffr. *Adriane* sijn moeder en in name van de wettige kinderen van wijlen jonffrouwe *Josyne van Daelhem* zijnre zuster, dat nu alle geschillen tussen hen en *Cornelie W. Sw.dr. alias Cornelie v. Dongen* over de niet behoorlijke afrekening van *Joost van Dongen* sal. met diens zuster *Cornelie van Dongen* (gehuwd met *Wemmer Sweerts)* zijn opgelost (Vestbrieven Breda R 437, fol. 130 v. -131).

27 sept. 1532. Uit deze acte blijkt, dat de in vorige acte genoemde Jonker Roelof *van Dalem* de oom en voogd was van *Hendryna Justiniany* en *Glaudijn Justiniany,* kinderen van zijn overleden zuster jonffr. *Josyna van Daelhem* en van haar eveneens overleden echtgenoot *Steven Justiniany* (Idem R 437, fol. 131-131 v., 132 v.).

13 april 1533. *Elisabeth,* dochter van wijlen *Jan Hessels,* weduwe van *Aert* zoon van wijlen *Jan Noeyens,* nu vermeld als echtgenote van *Henrick,* zoon van wijlen *Roelof van Dongen.*

Elisabeth en Hendrick Roelofsz. van, Dongen komen ook voor anno 1535 en 1539.

In 1535 komt ook voor *Roelof,* de zoon uit zijn vorige huwelijk (Schepenregister Tilburg en Goirle R 281, fol. 7; R 282, fol. 68, en R 286, fol. 47v.).

18 juni 1533. Sprake van een rente destijds door jonffrouw *Adriana Monninckx* met joncker Roelof *van Daelhem* en jonffr. *Josijna van Daelhem,* heur zoon en dochter, verkocht aan de 3 dochters van wijlen *Pauwels van Nassau* en verzekerd op de hoeve Lichtenberch, gelegen onder Dongen

ten dele onder Tilborg (Vestbrieven Breda R 438, fol. 92 v.—93).

2 april 1534. Verklaring voor schepenen van Breda door Jonffrou *Belye van der Dussen,* eerst weduwe van *Willem van Donghen,* dat haar zoon *Willem van Donghen, zo* voor zich zelf als voor de nagelaten kinderen van *Jan van Donghen* (zijn broeder) en die van *Francisca* (zijn zuster), toestemt in de verkoop van 2 bunders grond onder Sevenbergen, die zij en hun moeder gezamenlijk bezitten. *Belye wan der Dussen* staat hun als vergoeding daarvoor haar helft in 1½ morgen moergrond onder Sgreve1duin af (Vestbrieven Breda R 439, fol. 55).

7 oktober 1534. Is gecomen Joncker *Roelof van Daelhem alias van Donghen* namens jonffr. *Elisabeth Cruesinck,* sijne huijsfrouw, en oick namens wij 1en *Jacob Cruesinck* kind, wonende te Haerlem. Hij machtigde *Loys van Rammeloo* en *Maximilaan Carees,* zijn neven, wonende te Brussel. (Vestbrieven Breda R 804, fol. 35).

4 januari 1536. Transport voor schepenen van Breda door *Claudius Justiniani* en zijn zuster *Hendrijne,* geassisteerd door hun oom jonker Roelof *van Daelhem* en de schout van Breda ridder Jan van den Wijngaarden '(als voogden), van een. huis in de Veterstraat, dat zij van hun moeder geërfd hebben. Hun moeder had het gekocht uit de boedel van heer Hienonymus van Oosterzeel, priester en kanunnik te Breda. Transport aan Johan van Ocron en Nicolaas d'Obbremond, heer van Rembaucourt, hofmeester van graaf Hendrik van Nassau.

Idem 30 sept. 1536 (Vestbrieven Breda R 441, fol. 120 v. en 121).

20 maart 1536. Vermeld voor de Vierschaar van Gorinchem: *Walraven (Roelofsz.?) van Dalem,* heer tot Spijk.

5 april 1537. Minnelijke schikking tussen Heer *Roelof van Daelhem* en *Claudius Justiniani* en zijn zuster *Hendrijna* betreffende de pretentiën die laatstgenoemden zouden kunnen doen gelden op de heerlijkheid van Dongen, als erfgenamen van hun moeder *Josyne van Daelhem,* welke heerlijkheid door de graaf van Nassau geconfiskeerd was, die daarvoor aan Joncker *Roelof van Daelhem bij* appointement schadeloosstelling verleend had (Vestbrieven Breda R 442, fol. 57 v.).

25 februari 1538. *Frans van Dongen Anthonis van Dongen's* zoon verkoopt 2 R. gld. jaarlijks uit zijn huis en erf met toebehoren en „mitten pleine oft erve daeraen liggende te Breda in de Karstrate" naast Cornelis Jan Keijen weduwe en erfgenamen huis en erve aan de Zuidzijde en Cornelis Pauwels de Kock weduwe huis aan de Noordzijde.

N.B. Vgl. acte van 22 april 1545 wanneer Cornelia, dochter van bovengenoemde Cornelis Jan Keijen, „noch nyet bejaerd zijnde" met haar moeder hun huis verkopen aan *Frans Anthonisz. van Dongen* „de cleermaecker", die zelf het naastgelegen. hem behorende huis overdraagt aan Ysbrant Claesz. (Vestbrieven Breda R 443, fol. 44 v.—45, en R 450, fol. 99).

Anno 1540. *Lijsbeth* weduwe van *Goyaert Gielis Miohielsz.,* dochter van *Henrick zoon wijlen Roelofsz. van Dongen,* draagt aan haar wettige kinderen *(Aert* en *Lijsbeth)* de tocht op in een huis en hof te Tilburg op Velthoven. *Goyaert* had ook kinderen uit zijn eerste huwelijk met *Kathelijn Jan Naesdr.* en uit zijn tweede huwelijk met *Maria Gerrit Goesensdr.* Voogd der kinderen is *Roelof Hendriksz. van Dongen.* (Schepenprotocol Tilburg en Goirle R 287, fol. 46 v.).

Anno 1543. *Henrick zoon wijlen Roeloff van Dongen*

en *Lijsbeth* zijn vrouw, dochter van wijlen *Jan Hessels*, testeren. Zij begunstigen de kinderen van *Lijsbeth* uit haar eerder huwelijk met *Aert Jan Aertsz.* Genoemd wordt een huizinge op de Hoochstraat te Oisterwijck (Idem R 290, fol. 62).

25 april 1544. Voor schepenen van Breda quamen Joncker *Roelof van Daelhem* in een parthije en Meester Yman Cornelissone, schepen tot Zierickzee, ten andere. Yman was Roelof 1000 Karolusgulden schuldig ter zake van zijn huijsinge te Breda in de Veterstrate, eertijds door Iman van *Roelof* gekocht. Afkoop van de rechten van Roelof (Vestbrieven Breda R 449 nieuw 890, fol. 107).

13 april 1545. Compareerde *Claes Jansz. van Dongen*, gehuwd geweest met wijlen *Mechtelt Jansdr. van Asbeeck*, ,,cortelings geleden overleden". Zij hadden een zoon *Peter* en een dochter *Jenneke*, gehuwd met *Mercelis Dirksz. van Hedel.* Er is sprake van een huis, erf en hofken te Breda aan de Haeghdijck, kort geleden door *Claes van Dongen* gekocht (Vestbrieven Breda R 450, fol. 86 v.—87).

Anno 1550. Opdracht aan *Elisabeth* (weduwe *Aert Jan Aertsz.*, nu /hertrouwd met *Henrick* zoon van wijlen *Roelof van Dongen)* van een stuk land te Goerle ,,den Cloot" (Schepenregister Tilburg en Goirle no. 296, fol. 33).

Anno 1553. Vermeld in een acte: *Roelof* zoon van wijlen *Henrick Roelofsz. van Dongen* met *Lijsbeth* **wed.** *Aert Jan Aertsz., Wouter Wouter Henricksz.* (gehuwd met *Kafherina van Dongen)* voor hem zelve en voor *Aerden Fransz. Verhoef* (van Gorinchem, gehuwd met *Janneke van Dongen*) en voor *Lambrecht* Mr. *Lambrecht van der Voirtzoon* (gehuwd met *Jenneke van Dongen).* Er is sprake van hun versterf binnen en buiten Goirle (Idem R, 299, fol. 5 v.).

20 september 1550. Vermeld worden wijlen *Stoffel* en wijlen *Jasperina* (echtgenote van *Jacob Petersz. van Ghilse*, schoenmaker in de Gasthuisstraat te Breda), kinderen van *Peter Jansz. van Dongen* en *Kathelijn Hendricksdochter van Ghilze.* Zowel *Stoffel* als *Jasperina* hadden kinderen nagelaten (Vestbrieven Breda R 455, fol. 153 v.—154).

15 februari 1552. Compareerde *Engele Jansdr. van Zonne*, weduwe wijlen *Anthonys Dirksz. van Donghen*, met *Frans van Donghen* heur zoon, oick voor hem selven, zij [hebben verkocht aan heer Joost Erenbout Doirnicxzoon, priester, capellaen der kercke van Breda 40 st. erftijns (Vestbrieven Breda R 457, fol. 25 v.).

Anno 1552, *Peter Claesz. van Dongen* enerzijds en *Jenneke Claesdr. van Dongen*, zijn zuster, echtgenote van *Mercelis Dirck Mercelisz. van Hedel* ,,de beeldsnijder" anderzijds, deelden de erfenis van hun overleden moeder *Mechteld Jansdr. van Aesbeeck. Peter* erfde het huis de Meere aan de Haeghdijck **te Breda,** *Jenneke* enige erfpachten (Vestbrieven Breda R 457, fol. 53 v.—54).

22 maart 1552. Pachtbrief door Cornelis Jan Cornelis Sprangenzone, als pachtende van heer *Roelof van Daelhem* ridder en diens nicht jonffr. *Hendryna Justiniany* de hoeve geheijten Lichtenberch, dicht bij Tilburg. De grote kamer behouden de verhuurders aan zich. Verhuurd voor 12 jaar voor 60 Karolusguldens ad 40 gr. Vlaams en enige lasten als vrij vervoer voor, de verhuurders 3 X per jaar naar 's-Hertogenbosch en 6 **X** per jaar naar Breda (Vestbrieven Breda **R** 457, fol. 126 v.—129).

19 maart 1557. Voor schepenen quamen jonffrou *Magdalena van Hagenauwe* mit Henricken Henrick Faeszone heuren voight, als bij transport d'acte hebbende van jonffrou *Magdalena van Dongen*, dochter wijlen *Jans van Dongen*, heure dochter, ende van *Victor van Dixmuyden*, heuren man ende momber, voir dewelcke de voirgen. jonffrou *Magdalena van Hagenauwe* mits dien hem sterck maeckt ende deselve verving Henrick Rutgheerszone van den Vlieth, schoutet tot Dongen als voight en in de name van *Adam, w ij* 1 en *Merten Willemsz.* zoon s, onbejaert zoon, daer moeder af was wijlen *Jozyne van Dongen w ij* len *Jans van Dongen* dochter en de voirgen. Henrick Rutgheerszone van der Vlieth samentlick in den name van *Anne van Dongen* oick dochter wijlen *Jans van Dongen, die* zekeren tijt buijten slants is geweest, zoo dat men nyet en weet weder dezelve noch in leven is oft nyet, voir welcke *Anne van Dongen* in hoeverre zij noch in leven is, de voirgen. jonffrou *Magdalena van Hagenauwe* en Henrick van der Vlieth noch als erfgenamen van wijlen *Anna van Dongen* natuerlick doch ter was wijlen *Willem's van Dongen* en van *Christoffel van Dongen* heuren brueder zoo wij verstonden in d'een parthije, en Jacop Adryaen Dyrx zoons des Molenaerszoon woonende tot Etten in d'andere. Het ging over een rente van **4** gld., eertijts bij Gielis Heymericx de voors. *Anne van Dongen* natuerlicke dochter van *Willem van Dongen*, verkocht volgens schepenbrief Breda en in den Hage 22 sept. 1528, Er werd een financiële regeling getroffen (Vestbrieven Breda R **462, fol.** 61—62 v.).

7 maart 1561. *Enghbrecht Stoffel Petersz. van Dongen* en zijn vrouw *Wilhelma*, dochter van wijlen *Henrick Symons van Ghilze* en van *Jenneke Cornelis Willem Daemsdr.* kopen een huis uit de erfenis van *Henrick Symonsz. van Ghilze* (Vestbrieven Breda R 466, fol. 42 v.—43).

15 december 1561. *Peter Claes Jansz. van Donghen* ,,cuijper" verkoopt voor 192. Kar. gld. een huis en erf te Breda, genaamd de Meere op de Haeghdijck. Hij was gehuwd, met *Marie Cornelis Jansdr.* (Vestbrieven Breda R 466, fol. 194).

18 januari 1565. Voor schepenen van Breda quam jonffrou *Quirijne Cornelis Dyrxdochter*, weduwe wijlen *Peters van Dalem*, met Godert Jansz. schreijnwercker heuren momber heur mit recht gegeven. Zij spreekt over 25 Karolus gld., geleend (?) door haar overleden man (Vestbrieven Breda R 470, fol. 15).

5 januari 1566. Compareerde joffr. *Quirina van der Goes*, weduwe van *Peter van Dalem*, met haar zonen *Cornelis van Dalem* en *Lodewijk van Dalem* (Vestbrieven Breda R 811, fol. 2 v.-3).

17 september 1566 compareerde *Agneete Dyrcxdr. van Cuijck*, weduwe van wijlen *Dirc Jacop Mathijsz.*, poorteresse van Breda, vermaakte o.a. legaten aan de kinderen van haar overleden zuster *Cornelia (van Cuijck)*, gehuwd met *Willem van Dongen*, te weten: *Balthazar, Willem, Heijlwich* **en** *Anna* (met lazarije besmet)- (Gemeente archief Breda R 1114, fol. 42).

9 januari 1571 wordt vermeld wijlen heer *Roeloff van Daelhem* ridder, eertijds gehuwd met vrouwe *Anna van Berchem*, die nu de echtgenote is van Jonker *Jan van der Dilft* **en de** hoeve Lichtenberg onder Dongen verpacht (Vestbrieven Breda R 477, fol. 119 v.—120).

7 februari 1577. Voor schepenen van Breda quam *Cornelis Jansz. van Dongen, Marck, Adriaen* en *Jan* **gebroederen,** desselven *Cornelis Jansz. van Dongen* zonen, en *Kathelijn der* voorn. *Cornelis van Dongendr.*, geassisteerd met *Marck haar* broeder. Bovendien *Marck* **nog voor** *Marie* zijn *zuster.* Van welke genoemde kinderen moeder was wijlen *Marie Marck Jan Reijnsdr.* Met consent van de weesmeesters d.d. 4 febr..

1575 verkoop van het huis en de Kolve te Breda in de Lange Brugstraat voor de somma van 342 Kar. gld. Het huis was belast met enige renten o.a. *Lijnken van Dongen* 4 Kar. gld. (Vestbrieven Breda R 481 fol. 26).

4 augustus 1579. Minnelijke schikking tussen *Jehenne Andries Aertsdochter,* weduwe van wijlen *Adriaen Peterszoon van Dongen,* en Willemen Lambrechts Jooszone haar voogd enerzijds en *Anssem,* zoon van wijlen *Adriaen Petersz. van Dongen* en zijn zuster *IJde van Dongen Adriaen Petersz.dr.,* gehuwd met *Claes Merten Claeszone,* anderzijds. Gemeenschappelijk bezit blijft een stuk land in Lovendijk (Vestbrieven Breda R 483, fol. 142).

Anno 1580 blijkt dat *Cornelis van Dalem* is gestorven, zijn weduwe *Beatrix van Liedekercke is* hertrouwd met *Loys van Zonzeel.* Voor zijn minderjarige zoon *Vredevorst van Dalem is* voogd de oom *Lodewijk van Dalem,* broeder van *Cornelis* (Vestbrieven Breda R 484, fol. 35 v.—36).

25 oktober 1585. Schuldbekentenis van *Cornelis Gherit IJgrams* ten behoeve van *Cornelie Gherit Jansdr. van Dongen* (Vestbrieven Breda R 487, fol. 97).

19 maart 1588, Voor schepenen van Breda compareerde jonffr. Elisabeth Lemmens weduwe van Mr. Christiaen Piermans, licentiaat in de rechten ende griffier deser stede Breda was, met Mr. Jan Piermans, heur zone, en deze ook namens *Henrick Gielis Vennincx sone* ende *Cornelia Peter Jan Lambrecht Hulshoutsdr.* zijn huijsvrouw, weduwe eertijds wijlen *Jan Jan Cornelisaone van Dongen* (procuratie schepenen Dongen 18 maart 1588).

Moeder en zoon stellen zich borg voor ½ en Mr. Jan Piermans namens *H. G. Vennincx* voor de resterende helft voor *Cornelis van Dongen,* secretaris der vrijheid van Roosendaal, zijn zoon en schoonzoon respectievelijk voor het Rentmeesterschap van mijn Heer de Commandeur van der Braecken ende van Henegouwe in het quartier van Breda, dat hij op heden aanvaardt (Vestbrieven Breda R 489, fol. 36-36 v.).

14 februari 1589. *Embrecht Stoffel Petersz. van Dongen,* te Teteringen wonende, erkent 93 Karolusguldens schuldig te zijn aan Peter van Alphen, onze medeschepen, in de naam en ten behoeve van zijn kinderen daar moeder -van was wijlen *Adriana Cornelis Cheeuwsdr.* (Vestbrieven Breda R 490, fol. 14 v.).

24 november 1589. Guillaem van Wamel en Jan Vits als voogden gesteld over *Vredevorst van Dalem,* zoon van wijlen *Cornelis van Dalem en Beatrix van Liedekercke.* Er is sprake van een, oud contract met de voogden d.d. 7 februari 1587 voor weesmeesters van Antwerpen: *Vredevorst* was toen met ,,vremde siecte besmet".

Op 6 nov. 1591 blijkt *Vredevorst van Dalem* 19 jaar oud te zijn en is hij woonachtig te Antwerpen; de weesmeesters te Breda zullen zijn renten uit Oud-Vossemeer ontvangen en beheren (Weeskamer Breda no. 448c en 447 A, fol. 6).

10 oktober 1590. Schuldbekentenis van *Anna Henricx van Dongendr.,* weduwe wijlen *Henrick Henrick Snoeys soons,* inwoonster van Breda (Vestbrieven Breda R 491, fol. 119).

16 juni 1592. Schuldbekentenis ten bedrage van 75 Kar. gld., afgegeven door *Lijske,* weduwe van *Aert Jansz. van Dongen.* Haar kinderen waren *Jenneke van Dongen,* (gehuwd met *Cornelis Pieter Gerytsz., Adriaen van Dongen* en *Soetken van Dongen* (Vestbrieven Breda R 493, fol. 103 v.).

29 oktober 1592. *Jan Cornelisz. van Dongen,* gehuwd met *Magdalena Peters van Oeschdochter,* wonende op 't Ginnekenseijnde te Breda, erkent 126 Carolusguldens schuldig te zijn aan Wouter Cornelis Maatensz. (Vestbrieven Breda R 493, fol. 168).

21 januari 1594. Overdracht van een rentebrief door d'eersame *Willem Willemsz. van Dongen* als mede-erfgenaam in de nagelaten goederen van wijlen *Agneta Dyrcxdr. van Cuijck,* weduwe van *Dyrck Jacop Mathijsz.* (Vestbrieven Breda R 495, fol. 11-11 v.).

17 maart 1594. *Balthasar Willem Willems van Dongen sone* verkoopt aan Jan Peter Jan Godertsz. de jonge 6 R. gld. 's jaars erfcijns, hem aangekomen van zijn tante *Agnes Dyrxdr. van Cuijck,* weduwe van *Dirck Jacop Matthijsz.* (Vestbrieven Breda R 495, fol. 55).

3 1 oktober 1596. Transport voor schepenen van Breda door *Jan,* zoon van wijlen *Cornelis Willemsz. van Dongen,* ten behoeve van Anne Sebastiaen Alaert Dirvendochter, weduwe van Anthonis Anthonis Sgrauwenzoon, van een jaarlijkse erfcijns vann 17 Carolusguldens gaande uit een huis genaamd de Est gelegen in het Ginnekenseinde, dat hem en zijn twee broeders *Adriaan* en *Willem* en zijn zuster *Cornelie* van zijn ouders aangekomen was (Vestbrieven Breda R 497, fol. 132 v.).

9 december 1598. Transport voor schepenen van Breda door *Adriaan Cornelis Willemsz. van Dongenzone* en zijn broeder *Willem,* benevens zijn zuster *Cornelie,* gehuwd met *Cornelis Henrick Loeyerszone,* aan hun broeder *Jan Cornelis Romboutszone* van hun aandeel in het huis d'Est 'gelegen te Breda in de Ginnekenstraat, dat hun van hun vader aangekomen was. Namens *Willem* en *Cornelie* trad Wouter Cornelis Mertens van Rijckevorssel als gemachtigde op (Vestbrieven Breda R 498, fol. 277v.).

Breda 13 januari 1609. In een acte komen voor *Jan van Dongen, Jenneke van Dongen* (gehuwd met *Lenaert Laurijs Lenaersz. van Bavel*), *Elisabeth van Dongen* (gehuwd met *Willem Stoffelsz. Buijs*), *Hendrick van Dongen* (overleden), *Jacob van Dongen* (overleden) en *Mayken van Dongen,* alle 6 kinderen van *Embrecht Stoffelsz. van Dongen* (Vestbrieven Breda R 508, fol. 13).

Anno 1609. Voor schepenen compareren *Anneke Hercules Justinianydr.* met *Zacharias de Weste,* luitenant van de compagnie van capitein Samuel Casembroot, heuren man en voogd, en haar zuster *Henrica,* beiden kinderen van *Hercules Justiniany* en *Elisabeth Willem Mathijsz. van Dirvendr.* (overleden) (Vestbrieven Breda R 508, fol. 117).

5 mei 1615. Compareerde voor schepenen te Terheide Jonckheer *Vredevorst van Dalem,* wonende tot Ginneken (Breda, Recht. Arch. R 641).

§ 8. Genealogie *Van Dalem-Van Dongen*

De oudste gegevens over het geslacht *Van Dalem* zijn uiterst vaag. Heer *Floris van Dalem,* die vermeld wordt in 1255, was vermoedelijk een broeder van *Herbaren van de Lede 1227-1243,* de stamvader van het geslacht *Van Arkel.* (Nederl. Leeuw jrg. 1954, kol. 211). In het archief van de Nassause Domeinraad, 2 delen in 10 banden, uitgegeven door mej. Dr. S. W. A. Drossaers, kunnen we de stamreeks *Van Dalem* na *Roelof,* vermeld 1336-1360 († 1361) , gemakkelijk overzien. Doch wie *Roelof's* vader was, wordt nergens aangegeven. Ook in de hiervoor vermelde aantekeningen komen we 'enkele *Van Dalem's* tegen, van wie het familieverband ons niet duidelijk is n.l.:

Jan ***van Dalem*** *Ghisebrechtsz.* ***van Beest 1330*** en zijn zoon ***Ghijsbrecht*** *Jansz.* ***van Dalem*** in 1353.

Verder ***Beha,*** dochter van ***Floris van Dalem,*** echtgenote van ***Bartholomeus*** *Petersz.* ***van Bleskensgrave*** in 1363.

Voorts *Herberen* in 1384, die een neef was van *Dirc* ***van*** *Hodenpijl.*

De op 24 april 1460 voorkomende *Herberen* is ook niet in genealogisch verband onder te brengen.

In de archieven van de Nassause Domeinraad vinden wij voorts nog een *Arnt* ***van Daiem,*** die op 1 april 1388 een uiterwaard in Scimmenoert, geheten de Inlaghe, overdroeg aan ***Jan*** heer ***van Dalem*** (reg. ***788,*** deel 1 b. 2).

In het leenregister van Gelre, uitheemse lenen pag. 63, lezen we anno 1326 over 10 £'s jaers an de helft van den huijse te Gorinchem an der Noorder ende gemeten, dat was ***Jans van Dalem,*** heft ***Florens*** *van* ***Dalem.*** Een, ***Floris van Dalem,*** schepen van Gorinchem, zegelde 1324 met een lelie (Rechtsbronnen van Gorinchem no. 14). Abraham Kemp vermeldt (Leven der Doorluchtige Heeren van Arkel, blz. 67), dat in 1330 heer *Floris* ***van*** *Dalem* stierf „en dat quam weer aan Arkel".

Kortom, de gegevens uit de veertiende eeuw zijn uiterst vaag en kunnen moeilijk worden gerangschikt.

Roelof van Dalem ***(† 1361)*** moet een broeder ***Jan*** gehad hebben, diens zoon ***Laurens van*** *Dalem Jansz.* zegelde n.l. op 28 oktober 1360 een, oorkonde ten behoeve van ***Willem van Dalem,*** heer van Donghen (†1422), de zoon van ***Roelof,*** In deze oorkonde heet ***Laurens*** de neef van ***Willem*** (Nass. Dom. 1 reg. 593). We treffen ***Laurens*** in 1391 aan als schepen van Woudrichem. Zijn echtgenote, een zekere ***Weyborch,*** werd op 15 augustus 1369 beleend met 7 morgen land aan de lage zijde van de Werken, strekkende vandaar tot de Oude Vijsen (Nass. Dom. 1 L 25).

De geregelde stamreeks vangt dus aan met:

1. ***Roelof van Dalem*** ridder, beleend te Sleeuwijk 1336, baljuw van Zuid-Holland 1346, tr. ***Beatrix van*** *Duivenvoorde,* bastaarddochter van ***Willem van Duivenvoorde bijgenaamd Snickerieme,*** heer van Oosterhout, en van *Aleijt* ***Oemencs,*** uit Brussel. Deze ***Beatrix*** werd op 20 juni 1346 door keizerin Margaretha, gravin van Henegouwen en Holland, voor 250 pond zwarte tournooizen jaarlijks, gevestigd op de tol te Ammers en door Beatrix gekocht van Dieric van Mathenesse, beleend met het goed van de Zwaluen, zoals Gherit van Wieldrecht dat aan haar vader had opgedragen (Nass. Dom. 1 reg. 399). Op 22 mei 1350 kochten *Roelof* en zijn vrouw ***Beatrix*** van haar vader ***Snickerieme zijn*** woning te Donghen, de lage rechtspraak tot 5 schellingen en 69 bunder 347½ roede land aldaar en te Gilze, als leen van haar vader. Na *Snickerieme*'s dood (12 aug. 1353) waren er blijkbaar strubbelingen over de heerlijkheid van Dongen, waarop ook ***Beatrix'*** broeder ***Willem*** aanspraak maakte. Op 31 mei 1354 beloofde ***Roelof*** aan ***Jan II van*** *Polanen,* dat wanneer deze het met ***Willem van*** *Oosterhout* eens zou worden, hij hem zijn woning te Brussel zou geven, op voorwaarde dat ***Jan van*** *Polanen* hem erfelijk met de heerlijkheid Donghen zou belenen. Daarna sloten ***Jan II van*** *Polanen* en heer ***Willem van Oosterhout*** een' overeenkomst: ***Willem zou*** de heerlijkheid Oosterhout en het huis te Strijen van ***Jan II*** in leen krijgen en het leenheersdhap van Donghen aan ***Jan II*** overgeven. Deze overeenkomst werd 17 juni 1354 o.a. mede bezegeld door ***Roelof van Dalem, Diederic*** en ***Peter*** zonen van ***Snickerieme*** en ***Philips*** en ***Diederic van*** *Polanen.*

Roelof van Dalem koos evenals zijn schoonvader de zijde der Hoeken. Tegen betaling van 2500 schilden kreeg hij 2 maart 1355 van graaf Willem V al zijn goederen terug. Heer ***Jan van*** *Arkel* moest 16 april d.a.v. ook de in beslag genomen goederen van *Roelof* ***van Dalem*** in Holland, Altena en Dalem teruggeven. Tenslotte werd ***Roelof's*** zoon ***Willem van Dalem*** op ***24*** sept. 1357 door Jan 11 van Polanen met de heerlijkheid Donghen beleend, hetgeen 16 febr. 1360 nog eens werd bevestigd. Heer ***Willem wan Oosterhout*** ontving als vergoeding op 12 april d.a.v. van ***Roelof 350*** brugse schilden.

Inmiddels ging het blijkbaar met de gezondheid van ***Roelof*** minder goed: 26 januari 1360 verzoekt hij hem te verontschuldigen, omdat hij niet te Luik kan verschijnen, eveneens 8 mei d.a.v. als hij door ziekte is verhinderd om te komen. Op 27 juni wordt door schepenen van Woudrichem geoorkond, dat ***Roelof's*** echtgenote en kinderen zich ook na zijn dood zullen houden aan de verdeling van zijn goederen. Op 19 maart 1361 legden enkele personen op ***Roelof's*** verzoek nog een verklaring af, doch vóór 15 sept. 1361 was ***Roelof van Dalem*** overleden (Arch. Nass. Domeinraad 1 band 2, reg. 503, 505, 512, 518, 558, 559, 587, 588, 585, 589, 592, 599, 606). Volgens het necrologium van Sint Servaes te Utrecht stierf hij in juni 1361. ***Beatrix van*** *Duivenvoorde* was op ***25*** nov. 1387 nog in leven (Arch. Nass. Dom. I, 2 reg. 785).

Kinderen:

1. *Willem,* volgt 11.
2. *Aleid* ***van Dalem,*** † ***19*** febr. 1376 (necrol. St. Servaes), tr. heer *Otte van* ***Ghellichem,*** † ***3*** maart 1375 (Necrol. St. Servaes). Zij worden 27 juni 1360 genoemd bij de verdeling van haar vaders goederen.
3. *Elsebene* ***van Dalem,*** † na 17 febr. 1415, tr. 1° (huw. voorw. 29 nov. 1363) *Gijsbrecht* ***van*** *Heukelom* ridder (vgl. Hoofdstuk 1, § 3) ; tr. 2° vóór 16 april 1383 heer ***Paulus van*** *Haestrecht,* heer van Loon op Zand, Tilburg, Goirle, Drunen en Gansoyen, tresorier van Holland 1393-1394, † tussen 1398 en 1404 '(vgl. Hoofdstuk 11, § 6).
4. ***Elisabeth van Dalem,*** † ***12*** juli 1368 (Necrol. St. Servaes), tr. ..... ***van*** *Wisschel* en komt voor op 27 juni 1360 met haar zoon ***Robbrecht van*** *Wisschel* bij de verdeling van de goederen van haar vader.
5. *Christina* ***van Dalem,*** non te Sint Servaes in Utrecht, † 12 januari 1402 (Necrol. St. Servaes). Zij erfde inkomsten uit het veer te Dalem.
6. ***Jan van Dalem,*** erfde volgens de regeling die op 27 juni 1360 werd getroffen, de vaderlijke goederen in het land van Altena. Hij verhuurde 23 juni 1377 aan zijn moeder een huis te Geertruidenberg, voor 12 penningen hollands jaarlijks (Arch. Nass. Dom. 1 b 2 reg. 722).

   Zoon:

   Roelof van Dalem Janszoon, schepen van Dalem, zegelde 27 mei 1394 een oorkonde (Arch. Nass. Dom. 1 b 2 reg. 824).
   N.B. Of enkele ***Van Dalem's*** ook uit deze tak stammen, valt voorlopig niet uit te maken.
7. ***Floris van Dalem,*** droeg 21 mei 1360 met zijn vader

Tabel V.

Van Dalem - Van Dongen.

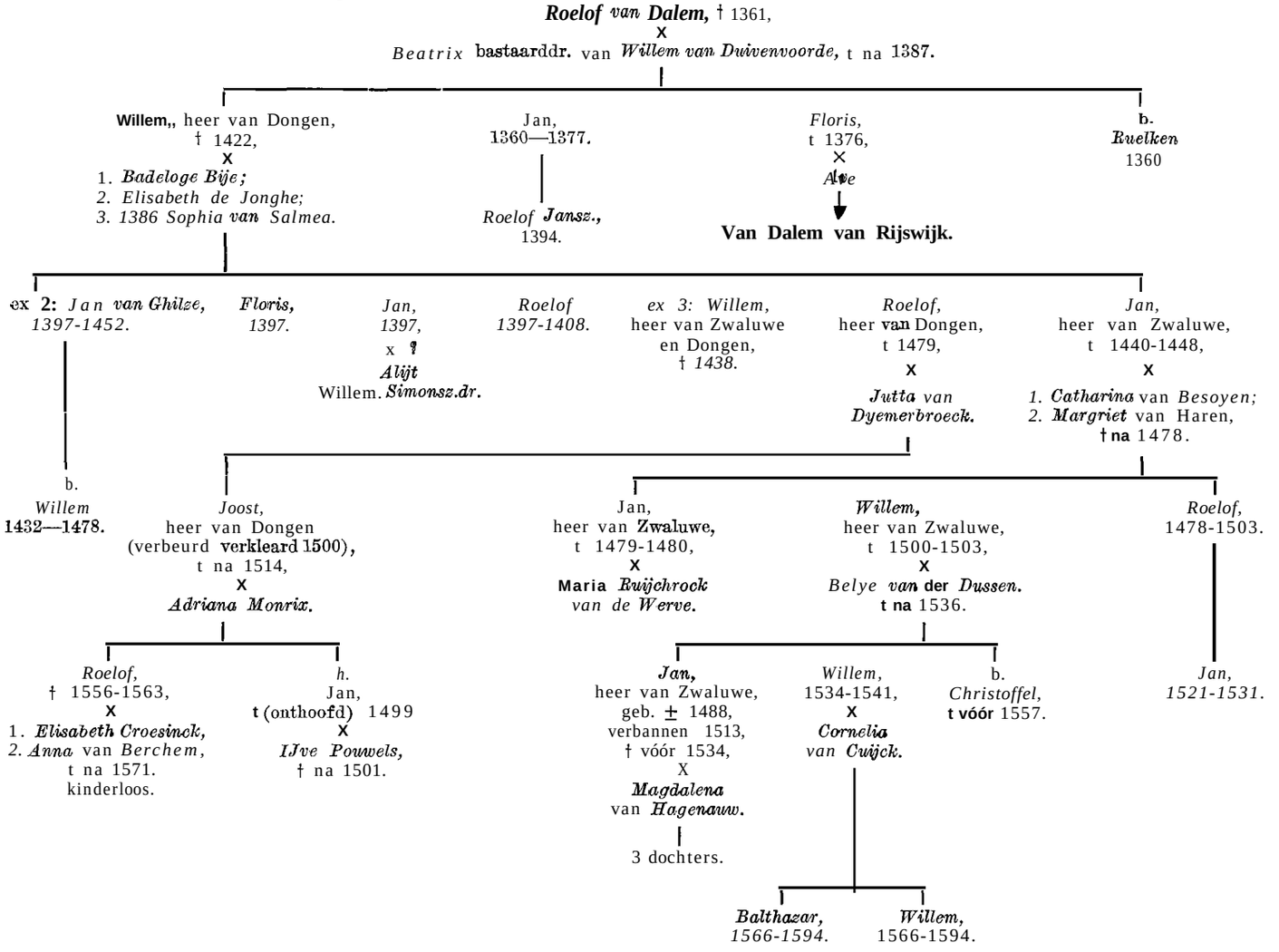

aan 'heer Willem van Oosterhout 10 morgen land op, geheten de Cruijskampen, te Rijswijk. Bij de verdeling van de goederen op 27 juni d.a.v. kreeg hij de bezittingen in Dalem, Stade en Sammenoord, beneven het Slijcoort. Hij werd 23 mei 1362 (beleend met 9 morgen land in Dalem, geheten des Rovers Kijndersland (Arch. Nass. Dom. 11 b 2, reg 304). Hij stierf volgens het necrologium van St. Servaes in juli 1376. Zijn weduwe ***Ave*** komt nog voor op 28 maart 1387 (Arch. Nass. Domeinr. 1 b 2, reg. 777).

Hun kinderen waren vermoedelijk:

A. ***Jan van Dalem Florisz.*** ridder, rentmeester van heer Tan van Blois, maakte 29 okt. 1386 huwelijkse'voorwaarden met ***Margriet,*** dochter van ***Jan van Brakel heer Ricoudsz.*** (Arch. Nass. Dom. 1 b 2 reg. 772). Het huwelijk schijnt eerst veel later te zijn gesloten, want 10 dec. 1392 gaf ***Jan van Brakel*** zijn dochter als huwelijksgift ½ corenthiende in Gelkenisse.
Vermoedelijk is hij de ***Jan van Dalem,*** die 3 juli ***1394*** land kocht te Monsterkerck en op ***3*** mei 1398 met vijf gewapende mannen door Albrecht van Beieren werd opgeroepen tegen de Friezen (Van Mieris III, 573). Op 31 okt. 1405 kreeg hij van graaf Willem VI als vergoeding voor schade geleden in de Arkelse oorlog 25 Engelse nobelen 's jaars, uit de verbeurd verklaarde goederen van ***Jan van Dalem van Wilnesse*** (wie was wat?). Tenslotte zegelde hij 29 aug. 1408 een oorkonde ten behoeve van ***Willem van Dalem,*** 'heer van Dongen, zijn neef (Arch. Nass. Domeinraad 1, b 2, reg. 954).

Zijn zoons waren vermoedelijk:

a. ***Floris van Dalem Janszoon,*** heer van Dalem; verkocht 22 maart 1423 de heerlijkheid van Dalen, Staden en Schunnenoord aan heer Otto van Asperen, heer van Voorst, en Johan heer van Heukelom (Kemp blz. 226). De overdracht volgde in 1425, de zondag na Sacramentsdag (handschr. Buchel no. 1875, fol.

120 v.). Op 14 mei 1425 deed hij opdracht van zijn heerlijkheden in Dalem ten behoeve van de hertog van Gelre. Hij stierf vóór 1457.

b. *Jan van Dalem,* werd 1 april 1439 door Philips de Goede beleend met de van zijn moeder afkomstige korentiende in Ghe1kenisse en † vóór 6 april 1458,
De helft van zijn tiende erfde zijn neef *Adriaan van Dalem,* de andere helft zijn neef *Godschalk van Brake1 Godschalksz.*

c. *Roelof van Dalem* (Vgl. voor deze tak Taxandria, jrg. 1938, blz. 272).
Zoon:

aa. *Adriaan van Daelhem (Dalem) Roelofsz.,* werd 6 april 1458 beleend met ½ van de korentiende in Ghe1kenisse en, 29 dec. 1466 met 7 morgen 2 hont te Kedichem,
Hij was in 1452 bewindvoerder van de nalatenschap van wijlen Gerrit van Zevenbergen, ten behoeve van diens bastaarddochters Margriat en Kateline. Hij erfde van zijn oom Jan van Dalem het leengoed „Die Vloet" onder Goirle en woonde in 1462 te Brecht, 58 jaar oud. Hij moet dus ± 1404 geboren zijn. In 1465 had hij als echtgenote joncfrou *Antonie,* natuurlijke dochter van wijlen heer *Henrix van Bergen* ridder (Taxandria 1938). Dit zal dus waarschijnlijk zijn *Hendrik van Zevenbergen,* bastaard van heer *Hugo* en heer van Batenbroek bij Waalhem, wiens zoon *Gerard* begin maart 1453 ongehuwd stierf en de bovengenoemde dochters naliet (Taxandria 1933, p. 13).
Uit dit huwelijk:

Sibylla van Dalem, was in 1492 weduwe van *Jacob van Glymes gen. van Geldenaken* en hertrouwde ± 1501 joncker *Jan van Guijthoven. Zij* erfde „Die Vloet" in de parochie van Goirle.

B. *Jan van Rijswijk Florensz. wan Dalem,* tochtte 17 sept. 1390 zijn vrouw *Gheertrude Jansdr. van IJspen* aan 11 hofsteden in het gerecht van Rijswijk en ½ morgen in de Gherstcamp. Hij kan gezien dit huwelijk, niet identiek zijn met Jan van Dalem, die immers M. v. Brake1 huwde. Hij was dood 24 aug. 1404.
Zoon:

a. *Jan van Rijswijk Janszoon van Daelhem,* beleend 24 aug. 1404 met 12 morgen te Raamsdonk en nogmaals door de elect op 20 juni 1422. Als oud, arm edelman kreeg hij 23 dec. 1461 van Philips de Goede verlof om deze grond te verkopen.

C. Roelof *van Rijswijk Florisz.,* huurde 17 sept. 1387 met enkele anderen 33 bunder moer van Jan van Polanen (Arch. Nass. Domeinraad 1 reg. 781, 782). Hij werd in dec. 1404 beleend met 11 hofsteden in Rijswijk, afkomstig van zijn broeder Jan en zegelde 6 okt. 1411 een oorkonde (id. reg. 989). Op 5 jan. 1429 was hij schout van Alphen en Baerle (id. reg. 1244).
Zijn kinderen waren vermoedelijk:

a. *Andries van Dalem,* beleend 18 nov. 1412 te Raamsdonk met 30 gaarden land met huis. daoeg dit 2 juli 1438 over aan zijn broeder (Arch. Nass. Domeinraad 1 b 5, L 343). In 1417 wordt hij genoemd onder de aanvoerders van de Hoeken te Gorinchem.

b. *Florys van Daelhem Roelofsz.,* werd 2 juli 1438 beleend met zijn broeder's land te Raamsdonk en tochtte zijn vrouw *Margriet van der Eijck* aan de mindere helft ervan, Zij leefde nog op 11 dec. 1462.
Hun #dochters waren:

aa. *Belye Florysdochter van Daelhem,* beleend 11 dec. 1462 met 30 gaarden land met huis te Raamsdonk, afkomstig van haar vader. Op 16 april 1483, na de dood van haar oom Willem van der Eijcke, werd zij beleend met 6 morgen land tussen de halve Dussen en, het land van Altena. Zij huwde *Herman Adriaan Zegersz.* (Arch. Nass. Domeinraad 1 b 5, L 301 e).

bb. *Goele Florysdochter,* beleend 14 sept. 1508 met de voorn. 6 morgen tussen de halve Dussen en het land van Altena. Zij droeg dit over op 8 mei 1512.

D. *Floris van Rijswijk,* kreeg 6 maart 1411 van zijn broeder Roelof 2½ Engelse nobel en 4 boddragers jaarlijks toegezegd, uit de nalatenschap van hun broeder Jan. Hij komt voor als schepen van Terheiden en Zonzeel 8 maart 1433 en 8 nov. 1433 en als schepen van Breda 9 januari 1438, 12 mei 1439, 20 okt. 1439 en 21 maart 1442 (Arch. Nass. Domeinraad 1 reg. 981, 1310, 1321, 136'8, 1396, 1397, 1411 en 1468).
Zijn zoon was vermoedelijk:

Cornelis van Rijswijc Florisz., beleend 18 maart 1463 met 2 morgen te Uitwijk (Arch. Nass. Domeinraad 1 b 5, L 426).

N.B. Vele andere *Van Rijswijk's* komen voor in het archief van de Nassausë Domeinraad, hun familieverband is echter niet duidelijk.

E? *Sophia van Dalem,* moet een zuster zijn geweest van Jan van Dalem Florisz., rentmeester van Blois. Sophia komt voor in 1371 en 1378 als echtgenote vàn *Jan Berwoutssoon.*
Zij was de moeder van *Jan de bastaard van Blois* ridder, heer van Treslong en in Oud-Vossemeer.
De vader van deze bastaard was *Jan van Chatillon* graaf *van Blois,* † in 1381, gehuwd met *Mechteld van Gelre.*
Sophia's geboortedatum is niet bekend, het lijkt niet uitgesloten dat zij tot een andere tak van de familie heeft behoord.

Bastaardzoon van *Roelof van Dalem:*

8. Ruelken, verkreeg volgens de laatste wilsbeschikking van zijn vader d.d. 27 juni 1360 na diens dood (1361) 4 morgen in Sammenoerde.

II. *Willem van Dalem,* heer van Dongen en de Zwaluwe, komt reeds voor op 20 febr. 1350, wanneer zijn grootvader Willem van Duivenvoorde belooft hem 150 tournooizen te geven. Hij kreeg de heerlijkheid Dongen zoals reeds werd opgemerkt en komt vele malen voor in de regesten van de Nassause Domeinraad, bereikte een hoge leeftijd en stierf tussen 12 januari 1422 en 4 sept. 1422. Hij was drie malen gehuwd, eerst met *Badeloge Bije (Johannesdr.),* daarna met *Elisabeth de Jonghe Wericusdr.,* doch deze tweede vrouw was in de vierde graad verwant aan de eerste vrouw, waarop de officiaal van Luik 25 okt. 1386 besliste, dat Willem kerkelijk moest worden gestraft. Doch reeds op 11 dec. d.a.v. besliste dezelfde officiaal weer, dat Willem gestraft moest worden, hij was n.l. nu weer getrouwd en wel met *Sophia van Salmen,* terwijl het tweede huwelijk niet was ontbonden. *Willem* beriep zich op de uitspraak van 25 okt.! De derde vrouw werd later toch als wettige echtgenote beschouwd en komt nog voor in het testament van haar zoon *Willem* op 26 juni 1438.
De kinderen uit het tweede huwelijk werden verder als bastaarden behandeld.

Uit het eerste (tweede of derde?) huwelijk:

1. *Ermzont Willemsdochter* van *Dongen,* was kort vóór 28 sept. 1405 gehuwd met *Johannes van Woudenberch* knaap en komt 4 januari 1444 nog als diens weduwe voor (Arch. Nass. Domeinraad 1 reg. 926 en 1491).

Uit het tweede huwelijk:

2. Jan *van Dongen,..* verzocht 28 mei 1397 met zijn drie broeders om niettegenstaande hun geboorte tot de wijdingen toegelaten te worden en tot het verkrijgen van beneficiën, Hij komt ook voor 13 nov. 1432, noemde zich later *Jan van Ghilse* en droeg aan zijn halfbroer Roelof heer van Dongen 23 maart 1452 een erfpacht van 3½ mud uit de hoeve Lichtenberg over (Arch. Nass. Domeinraad 1 reg. 857 en 1306, 1668, 1669).
Hij 'had bij *Bela van Stramprode* een natuurlijke zoon:

   Willem, kreeg 13 nov. 1432 van zijn vader een erfpacht, groot 1½ mud rogge jaarlijlcs, deel uitmakende van een erfpacht van 8 mud, gaande uit 1/3 van de hoeve Lichtenberch te Tilburg, welke Johannes gekocht had van (zijn halfbroer) Roelof van Dalem. Op 23 maart 1452 droeg Willem aan deze oom ½ mud van de 1½ mud jaarlijks over. Hij kocht 4 mei 1470 weiland in de Ghilsche Vucht, verkocht dit weer op 14 febr. 1475 en komt nog voor in 1478 (reg. 1934, 1984 en 2048). Zijn nakomelingen zullen zich *Van Ghilse* genoemd hebben. Een *Stoffel Peter Cornelisz. van Ghilse* zegelde als president-schepen van Dongen in 1621 met de gekanteelde dwarsbalken.

3. *Floris van Dongen,* vermeld 28 mei 1397 met zijn broeders. Hoogstwaarschijnlijk is hij de stamvader van een t a k t e T i l b u r g, waarover in de voorgaande § vele verspreide gegevens te vinden zijn en onder wie de naam *Floris* ook voorkomt.

4. *Jan van Dongen,* vermeld 28 mei 1397 met zijn broeders. Wellicht was dit de Jan *van Dongen,* wiens vrouw *Alijt Willem Simonsz.dr.* op 27 sept. 1448 te Baardwijk met 5 morgen land beleend werd en na 14 april 1482 (?) stierf (Arch. Nass. Dom, I L 32).

5. *Roelof van Dongen,* vermeld 28 mei 1397 met zijn broeders, kreeg 24 sept. 1406 de tonsuur van de vicaris van de elect van Luik, Op 27 april 1408 echter verkocht hij zijn vader alles, wat deze hem bij zijn huwelijk had meegegeven of beloofd (reg. 935 en 948).
Mogelijk was hij de stamvader van een t a k *V a n D o n g e n* te B r e d a.

Uit het derde huwelijk:

6. *Willem van Dalem,* heer van Dongen en Zwaluwe, als leenvolger van zijn vader. Hij werd reeds tijdens diens leven op 24 mei 1413 door graaf Willem VI met de Zwaluwe beleend, na opdracht door heer Otto van der Leck en nadat Jacob, bastaard van de heer van Oosterhout, als zijn voogd was opgetreden (Regest 1003). Reeds op 19 sept. 1416 stond zijn vader bij hem e.a. voor 30.000 Engelse nobels in de schuld, op 19 okt. 1421 was de schuld opgelopen tot 40.000 Eng. nobels, zodat zijn vader hem al zijn roerende goederen afstond (Reg. 1051, 1152, 1153, 1160—1162). In de volgende jaren wordt hij vaak in het archief van de domeinraad vermeld, op 26 juni 1438 maakte hij zijn testament, reeds 3 dagen later was hij overleden (reg. 1375, 1376).
Bij *Lijsbet Zebrecht Feijtersdr.* had hij een natuurlijke dochter:

   Lijsbet van Dongen, vermeld 26 juni 1438 in het testament van haar vader, die haar een beemd, geheten de Molenvloet, met 2 hoeven moer naast het riool en 2½ sestertie rogge jaarlijks uit de Lichtenberch vermaakte. Zij huwde (huw. voorw. 17 sept. 1440) C*ornelis Venedau,* verkocht 13 dec. 1450 een deel van de Molenvloet en † vóór 18 dec. 1452 (reg. 1436, 1450, 1652, 1681).

7. *Roelof,* volgt III.
8. *Jan,* volgt IIIbis.
9. *Simone van Dongen,* vermeld 4 sept. 1422 en 8 okt. 1422 (reg. 1171 en 1174).
10. *Beatrix van Dongen,* tr. *Gillis van Wendelnesse.* Samen worden zij vermeld 11 juni 1445 en 10 mei 1447 (reg. 1505 en 1557).

111, *Roelof Willemsz. van Dalem,* heer van Dongen (na 1438), erfde de hoeve Lichtenberch te Tilburg uit de nalatenschap van zijn vader, trof hierover in 1423 en 1424 vele regelingen met zijn broeder Willem, erfde diens heerlijkheid Dongen en droeg 26 maart 1439 de Zwaluwe op aan zijn broeder Jan. Hij komt nog voor op 19 febr. 1479, doch was op 10 sept. van dit jaar niet meer in leven (reg. 2050 en 2061). Hij huwde omtrent 18 sept. 1428 (regest 1241) *Jutta van Dyemerbroeck.*

Kinderen:

1. *Joost,* volgt IV.
2. *Odilia van Dalem,* tr. (huw. voorw. 26 febr. 1457) *Hermannus Heijgher Heijdrichsz.* knaap, afkomstig uit het graafschap Solms. Zij kreeg bij haar huwelijk de hoeve Lichtenberg, voor zover zij in Dongen lag, met 4 bunder land en ¼ van alle wildernis en moeren aldaar.

Hun zoon *Joos* van *Heijger* vermaakte zijn bezittingen, in zijn testament d.d. 20 aug. 1511, aan zijn oom *Joost van* **Dongen** en diens erven en † vóór 18 nov. 1514 (Reg. 1764, 1771, 2544 en 2583).

3. Johanna *van* **Dalem,** vertoefde 26 febr. 1457 (voor haar opvoeding?) in Susteren aan de Maas, huwde later ***Willem van Goisdorp.***
Hun #dochters ***Katherina*** en ***Margriet*** deelden 18 nov. 15 14 mee in de erfenis van *Joost van* ***Heijger.***

4. ***Cornelia van*** *Dalem,* vertoefde ***26*** febr. 1457 ook in Susteren, tr. *Wemmer* ***Sweerfs.*** Op 18 sept. 1478 was haar vader haar 100 kronen schuldig aan achterstallige cijns van haar huw. voorwaarden (Reg. 2044).
Zij deelde 18 nov, 1514 eveneens mee in de erfenis van *Joost* ***van Heijger.*** Haar dochter ***Cornelia Wemmer Sweertsdr. genaamd van*** *Dongen* huwde ***Willem*** *Romboutsz.* Uit dit huwelijk noemden afstammelingen o.a. te Geertruidenberg zich eveneens *Van* ***Dongen.*** In de voorgaande § worden zij genoemd op 31 okt. 1596 en 9 dec. 1598.

IV. *Joost* ***van Dalem,*** heer van Dongen (sedert 1479 tot in januari 1500, toen, de heerlijkheid bij vonnis van de hoofdbank te Breda ten behoeve van graaf Engelbert 11 van Nassau werd geconfiskeerd). Uitvoerig lezen wij over hem in het artikel over de heren van Dongen in Jaarboek Oranjeboom, jrg. 1949, blz. 100 e.v. Hij behoorde tot de Hoekse partijgangers van heer Jan van Naaldwijck, die zich in 1492 Ihad moeten onderwerpen aan Albrecht van Saksen-Meissen, de veldheer van Maximiliaan van Oostenrijk. Verder schijnt *Joost* zich aan vele misdrijven schuldig te hebben gemaakt. Hij † na 18 nov. 1514 en was blijkbaar na 1500 uitgeweken: hij tr. *Adriana* ***Monrix,*** vermeld als zijn weduwe 26 sept. 1532.

> Als eerste vrouw van *Joost van* ***Dalem wordt*** genoemd *Lijsbeth Jansdr. van Gilze* (*Van* Goor, *Beschrijving* van Breda), doch in de Nassause Domeinarchieven treffen we slechts één persoon van die naam *aan en deze* was *19* febr. 1479 de echtgenote van *Claeus Adriaensz.*, had een broeder *Joris en een* zuster *Marie, en* hertrouwde met *Thomas van Goerle,* die 21 januari 1483 als haar weduwnaar vermeld wordt (reg. 2050 en 2093). Dit wijst, er wel op dat zij nooit met *Joost van Dalem* getrouwd geweest is. Was zij wellicht de moeder van zijn onwettige zoon?

Uit dit huwelijk:

1. ***Roelof van Dalem van Dongen*** ridder, beleend 1 mei 1532 met het huis te Laer (leen van Breda) en een lijftocht van 100 gulden 's jaars en verkocht dit huis in 1544 aan Jonker Paulus van Nassau. Hij was 27 sept. 1532 de voogd van de kinderen zijner overleden zuster en verkocht met zijn moeder vóór 18 juni 1533 aan de drie dochters van Paulus van Nassau een rente, verzekerd op de hoeve Lichtenberch. Op 22 maart 1552 was de Lichtenberch in bezit van *Roelof* en zijn nicht *Hendryna Justiniany,* die hem in haar testament d.d. 30 nov. 1553 ook haar helft vermaakte. Hij komt nog voor op; 19 juni 1556 (regesten 3302 en 3338)' en † vóór 14 juli 1563.
Hij tr. 1° vóór 10 maart 1526 (Holl. Leenk. 124, fol. 52) ***Elisabeth Croesinck,*** vrouwe van Benthuizen, dr. van *Cornelis* ***Croesinck,*** houtvester van Holland, en *Hillegont* ***Jansdochter van der Woude gezegd van*** *Alkemade.* Zij werd 7 dec. 1546 met land op Putten beleend en † te 's-Gravenhage kinderloos 1548 (Holl. Leenk. no. 127, fol. 4; Hof van Holland no. 521, acte 242).
Heer ***Roelof*** tr. 2° ***Anna van Berchem,*** die hertrouwd was met Jr. ***Jan van der*** *Dilft,* toen zij 9 januari 1571 de hoeve Lichtenberg verpachtte.

2. *Josina* ***van Dalem van Dongen,*** † vóór 27 sept. 1532, zij was gehuwd met de uit Genua afkomstige edelman ***Steven Jusfiniany,*** verbonden aan het hof der Nassau's te Breda.

Uit dit huwelijk:

1. *Claude Justiniany.*
Bastaarden:
a. *Hercules Justiniany,* tr. *Johanna Piggen.*
b. *Stijntje Justiniany,* non te Heusden.
2. *Hendrijna Justiniany, woonde* in de Katerstraat (thans Catharinastraat) te Breda, stierf ongehuwd tussen 30 nov. 1553 en 1 juli 1554 (regest 3302).

Bastaardzoon van *Joost* ***van Dalem:***

3. Jan bastaard van Dongen, werd naar aanleiding van de ontvoering van een 13-jarig meisje, op 2 aug. 1499 ter dood veroordeeld „te richten metten zwaerde". Het vonnis schijnt te zijn uitgevoerd (Jaarboek Oranjeboom, jrg. 1949; Hof van Holland no. 5652, fol. 69 v.; Arch. Nass. Domeinraad I reg. 2333): hij was gehuwd met *Ijve Pouwels,* die als weduwe voorkomt op 24 sept. 1501 (H. v. Holl. 482, acte 76).

IIIbis. ***Jan*** *Willemsz.* ***van Dalem van Dongen,*** heer van de Zwaluwe, komt herhaaldelijk voor in het archief van de Nassause domeinraad, verwierf aanvankelijk een beemd, geheten Den Ham (regest 1286) en erfde in 1438 van zijn broeder Willem de heerlijkheid de Zwaluwe, waarmee hij 26 maart 1439 door Philips de Goede werd beleend (reg. 1389). Hij komt nog voor op 17 sept. 1440, doch † kort voor 18 nov. 1448 (reg. 1436 en 1601).
Hij tr. 1° (huw. voorw. te Besoyen 8 januari 1432, reg. 1298) *Catharina* ***van Besoyen,*** dr. van ***Willem van Besoyen*** en *Beatrijs*..... tr. 2° ***Margriet van Haren,*** welke laatste op 29 maart 1457 van haar zoon Jan 100 gouden rijnse guldens uit de Zwaluwe als lijftocht kreeg en 5 juni 1478 nog in leven was (reg. 1765 en 2034).

Uit het eerste huwelijk:

1. ***Beatrix van Dalem van*** *Dongen,* vrouwe van Besoyen, geb. omstreeks 1433, † kort vóór 24 januari 1493, tr. vóór 1 juli 1447 ***Gerrit van*** *Assendelft,* heer van Assendelft en de Assumburg, die haar 4 april 1461 tochtte en † vóór 4 sept. 1487: hij was raadsheer in Holland en zoon van ***Dirk van Assendelft,*** heer van Assendelft, en *Christina* ***van*** *Cralingen.*

Uit het tweede huwelijk:

2. ***Jan*** *Jansz.* ***van Dalem van Dongen,*** heer van de Zwaluwe (18 nov. 1448 beleend, waarbij zijn oom Roelof optrad als voogd, meerderjarig geworden, legde hij 29 maart 1457 de leeneed af: reg. 1601), woonde in 1477 te Dongen in den Ham en fungeerde 23 nov. 1479 als kastelein te Schoonhoven, † vóór 6 juni 1480 (reg. 1601, 2015, 2062 en 2069).
Hij huwde (huw. voorw. 6 nov. 1473, Holl. Leenk. no. 118, fol. 10) zeker vóór 10 maart 1474 ***Maria Ruijchrock van der*** *Werve,* vrouwe van Middelharnis, geb. na 1458, † vóór 22 okt. 1520, dr. van ***Philip***

Ruijchrock van der Werve en *Janna van Schagen; zij* hertrouwde eerst met *Joris van Brederode* (bastaardzoon van *Gijsbert van Brederode*, bisschop van Utrecht), geb. 1449 (?), bevelhebber van Rotterdam 1479, slotvoogd van Batestein 1481, partijgenoot van de Hoeken, onthoofd te Delft 9 juli 1489, en daarna (huw. voorw. 5 april 1490) met *Willem Oem van Wijngaarden*, met wie zij o.a. 7 nov. 1504 compareerde (Holl. Leenk, no. 122, fol. 8 v.), zn. van *Jan Oem van Wijngaarden* en *Catharina bastaarddochter van Egmond*.

Natuurlijke dochter van *Jan Jansz. van Dalem van Dongen:*

Cornelia van Dongen, aan wie haar vader 100 rijnse guldens en 8 jaarlijks vermaakte, werd non in een klooster te Keulen, waar zij 26 juli 1490 en 19 januari 1492 vermeld werd. In 1531 was zij non in het klooster Bethlehem buiten Utrecht (reg. 2191, 2212 en 2811).

3. *Willem,* volgt IV.

4. Roelof *Jansz. van Dalem van Dongen,* compareerde 5 juni 1478 met zijn moeder en verklaarde toen 250 gulden te hebben ontvangen van zijn oom Roelof van Daelhem, heer van Dongen. Hij trad 4 juli 1503 op als voogd van de kinderen van zijn overleden broeder.

Zijn kinderen waren misschien:

a. *Cornelia Roelofsdr. van Daelhem geheten van Dongen,* vermeld 11 sept. 1509 met haar zwager *Witlem Vlaymans.*

b. *Anfhonia Roelofsdr. van Dongen,* compareerde 15 mei 1521 te Breda als weduwe van *Mercelis Henrick Koecxzoon,* die 5 febr. 1510 een stuk heide verkocht. Hij werd 30 mei 1514 in het bezit gesteld van de leengoederen van *Jan van Dongen Wtn.* in Dongen als onderpand voor 3 renten, groot elk 25 R. gld. jaarlijks (Nass. Dom. Reg. 2575). Op 22 maart 1516 schreef Hendrik van Nassau aan de rentmeester van Breda om aan *Mercelis* de achterstallige renten uit te betalen, die hij had uit de goederen van Jan van Dongen (id. Reg. 2607).

c. *Jan Roelofszoon van Dongen,* compareerde 15 mei 1521 te Breda als voogd van de negen kinderen zijner zuster. Hij komt ook voor op 2 febr. 1531.

5? *Maria van Dalem,* zuster van Roelof genoemd, maakte 4 juni 1494 huwelijkse voorwaarden met *Dirk van Heukelom* (vgl. Hoofdst. 1, § 3).

IV. *Willem Jansz. van Dalem van Dongen,* heer van de Zwaluwe, waarmee hij 4 nov. 1480 werd beleend (Holl. Leenk. no. 119, fol. 20; Nass. Dom. reg. 2072) ; hij was schepen van Breda en deken van de wolwerkers aldaar, 3 april 1500 betaalde hij 44 rijnse guldens aan erfcijns van een huis in de Katerstraat (reg. 2365), hij † vóór 4 juli 1503. Hij tr. jonkvr. *Belye van der Dussen,* † na 1536 (reg. 3024), dr. van *Jan van der Dussen,* schout van Breda, en *Lijsbeth van Grobbendonck.* Zij hertrouwde vóór 22 nov. 1514 *Jan Blerinck,* schout van Ginneken en Ghilze (reg. 2584), deze komt nog voor op 30 okt. 1525.

Kinderen:

1. *Jan,* volgt V.

2. *Willem Willemsz, van Dalem van Dongen,* vermeld met zijn moeder op 2 april 1534. In 1541 geraakte hij diep in de schuld, zodat hij tenslotte op 26 okt. van dat jaar al zijn rechten, inkomsten en moeren te Dongen moest verkopen aan René van Chalon (Reg. 2884, 3013, 3014, 3024 en 3030). Hij huwde *Cornelia Dircksdr. van Cuijck,* die vóór 17 sept. 1566 stierf.

Uit dit huwelijk:

a. *Balthazar Willemsz. van Dongen,* verkocht 17 maart 1594 te Breda een erfcijns groot 6 Rijnse guldens jaarlijks.

b. *Witlem Willemsz., van Dongen,* droeg 21 januari 1594 te Breda een rentebrief over.

c. *Heijlwich van Dongen,* vermeld 17 sept. 1566.

d. *Anna van Dongen,* vermeld 17 sept. 1566, was toen „met lazarije besmet".

3. *Margaretha van Dongen, vermeld 30* okt. 1525 als non in het St. Clarakloosler te Dordrecht.

4. *Francisca van Dongen,* † vóór 2 april 1534, was gehuwd en liet kinderen na.

Bastaarden van *Willem Jansz. aan Datem van Dongen:*

5. *Anna van Dongen,* kocht op 22 sept. 1528 te Breda een jaarlijkse erfcijns van 4 Rijnse guldens uit een huis in de Molenstraat, † vóór 19 maart 1557.

6. *Christoffel Willemsz. bastaard van Dongen,* † vóór 19 maart 1557. Mogelijk was hij dezelfde als degene die vóór 20 sept. 1553 overleed en wiens erven rechten hadden op het erf de Wayser (Nass. Dom. reg. 3297).

V. *Jan Witlemsz. van Dalem van Dongen,* heer van de Zwaluwe, beleend 11 maart 1504 door Philips de Schone. Hij werd op 4 febr. 1508. 19 jaar oud zijnde, onder curatele gesteld van graaf Hendrik van Nassau. Dit moest duren tot zijn 26ste jaar. Hij was dus in 1488/'89 geboren. Reeds toen (1508) moesten zijn schulden gedelgd worden door een rente groot 25 R. gld. jaarlijks uit zijn goederen te verkopen! Kort 'daarna ging het helemaal verkeerd: wegens 'doodslag werd hij op 20 juni 1513 voor eeuwig verbannen, het leengoed Lage Zwaluwe werd verbeurd verklaard. Jan stierf vóór 1534 en zou te Zundert zijn overleden (Regesten 2446, 2489, 2565, 2575, 2584, 2607, 2651, 3030, 3434 en 3523. Vgl. in § 7 de acten d.d. 27 febr. 1513 en 12 dec. 1516).

Hij huwde *Magdalena van Hagenauw, zij* verkreeg op 1 juni 1517 van Karel V de belofte, dat hij de Zwaluwe zou teruggeven, hetgeen nooit is geschied. Zij bleef hierover jarenlang procederen. Nog in 1540 compareerde zij tevergeefs (i.v.m. deze confiscatie) voor de Grote Raad te Mechelen, nadat Karel V de heerlijkheid aan de Nassau's had toegewezen. Zij † na 19 maart 1557 (Regesten 2631, 2682, 3008, 3009, 3012, 3020-3023).

Dochters:

1. *Maqdalena van Daelhem van Dongen,* tr. *Victor van Dixmude,* heer van Volmerbeke en de Kleine Augustijnen, schepen in het land van het Vrije van Vlaanderen.

Dit echtpaar begon dec. 1563 nog een proces over restitutie van het leengoed de Zwaluwe en diende in

1565 daartoe een request in bij de landvoogdes Margaretha van Parma. Als weduwe deed Magdalena 20 febr. 1581 in ruil voor een uitkering van 300 carolusguldens jaarlijks, haar toegezegd door Prins Willem van Oranje, afstand van haar aanspraken op de „Leeghe Swaluwe" (Regesten Nass. Dom. 3410, 3432, 3434, 3435 en 3530).

2. *Anna van Daelhem van Dongen,* vertoefde 19 maart 1557 in het buitenland, of was vóór die datum reeds overleden.

3. *Josina van Daelhem van Dongen,* † vóór 19 maart 1557, tr. *Merten Willemszoon,* † vóór 19 maart 1557, op welke datum hun zoon *Adam* wordt vermeld.

In Taxandria, jrg. 1941, wordt een en ander medegedeeld overeentak *Van Dalem te* Roosendaal, beginnende met:

1. *Pauwel van Dalem,* broeder van Mr. *Laureijs van Dalem* en vader van:
   1. *Johanna van Dalem,* tr. *Aert Jacop Crisfus.*
   2. *Peter,* volgt 11.

11. *Peter van Dalem,* † vóór 18 (januari 1565, tr. *Quiryne Cornelis Dyrxdr. van der Goes,* vermeld 18 januari 1565 en 5 januari 1566 (vgl. § 7).

Kinderen:

1. *Lodewijk van Dalem,* schout van Ginneken, vermeld 5 januari 1566 en anno 1580 als voogd van de zoon van zijn broeder.
2. *Cornelis,* volgt 111.

111. *Cornelis van Dalem,* heer van de IJpelaar 1565, † omstreeks 1574, tr. *Beatrix van Li-edekercke,* dr. van Mr. *Raas van Liedekercke,* rentmeester van Roosendaal, en *Beatrijs van Grimhuijzen.* Zij hertr. vóór 1580 *Louis van Zonzeel.*

Zoon:

IV. Jonker *Vredevorst van Dalem,* woonde 6 nov. 1591 te Antwerpen, zijnde 19 jaar oud. Hij had inkomsten uit renten te Oud-Vossemeer, woonde 5 mei 1615 te Ginneken (IJpelaar), schepen van Breda 1628, † 20 dec. 1637, tr. omstreeks 1.594 *Clara Jans,* † in 1636.

Kinderen:

1. *Petrus van Dalem,* ged. (R.Kath.) Breda 12 febr. 1595.
2. *Anna van Dalem,* ged. Breda 30 okt. 1596, leefde nog in 1644.
3. *Beatrix van Dalem,* † na 1644.
4. *Cornelis van Dalem,* † omstreeks 1638, tr. *Mayke Hendriksdr. Verhoeven: zij* hertr. *Jan Anthonisz. Lips.*

   Uit dit huwelijk:

   a. *Cornelia van Dalem,* stond tot 7 dec. 1658 onder toezicht van de weeskamer te Breda, tr. *Jan Colders.*

   Bastaardzoon:

   b. *Adrianus van Dalem,* ged. te Breda in 1636.

Het is niet uitgesloten dat deze *Van Dalem's* verwant waren aan de hiervoor behandelde nakomelingen van de ridder *Roelof van Dalem († 1361)* en *Beatrix van Duivenvoorde.*

De talloze *Van Dongen's* te Breda en Tilburg, die men in § 7 vermeld vindt, zullen, gezien hun voornamen, wel uit de adellijke tak stammen. Het bleek helaas (nog) niet mogelijk om hun juiste afstamming aan te geven.

KORTE MEDEDELINGEN+

Bijzondere (dubbele namen in de geslachten De Ridder en Gerlings.

De meeste „dubbele" namen zijn niet dubbel, het gaat dan om uit meer dan één naam samengestelde namen. Waarlijk dubbel zijn namen zoals *Quarles de Quarles* en *Van Voorst tot Voorst.*

Op 29 januari 1771 is de echtgenote van de dijkmeester *Dirk' de Ridder,* die zich op het dijkleger bevond wegens de zeer hoge en zwaar met ijs bezette rivier de Lek, bevallen van een zoon. Uit vreugde en dankbaarheid voor de samenvallende evenementen, het behoud van de dijk en de komst van de zoon, en om de herinnering hieraan te bewaren, is de jongen genoemd *Dirk Leccius.*

Precies honderd jaar later, in 1871, heeft diens kleinzoon, *Jan Albertus de Ridder,* grondeigenaar en lid van de gemeenteraad van Rhenen, wonende onder Rhenen, zich tot de Koning gewend en in zijn verzoekschrift vermeld, „dat aan Requestrants Grootvader, toen op 29 Januarij 1771. door het Collegie van den Lekdijk Bovendams 'onder zeer bijzondere omstandigheden het peterschap over hem aanvaard werd, de voornaam werd gegeven van *Leccius"* en „Dat de zeer onlangs overleden Grijzaard er bijzonder op 'gesteld was dat die naam *Leccius* in de familie zou blijven voort bestaan en die wensch door Requestrant den eenigen kleinzoon den naam *de Ridder* voerende wordt gedeeld". Om deze redenen heeft de requestrant de Koning toestemming gevraagd zijn geslachtsnaam te mogen verlengen tot *Leccius de Ridder,* „teneinde zich met zijne wettige nakomelingen in het vervolg te mogen noemen en teekenen *Leccius de Ridder".*

Bij Koninklijk Besluit van 16 augustus 1872, No 6, is aan *Jan Albertus* „vergund den geslachtsnaam *Leccius* bij den zijnen te voegen, met dien gevolge dat hij zich voortaan zal kunnen noemen en teekenen *Leccius de Ridder."* Opmerking verdient, dat de aanvraag strekte ten behoeve van hem en zijn wettige nakomelingen, maar dat de vergunning slechts is verleend aan de aanvrager zelf. Niet echter is in het K.B. bepaald, dat de bedoeling, die de aanvrager in het verzoekschrift had gesteld en de conclusie welke hij meende dat uit de verlening van de gevraagde toestemming zou mogen worden getrokken, onjuist was. Niet is hetgeen meer of anders is verlangd dan wat uitdrukkelijk is toegestaan, afgewezen. Er mocht dus worden aangenomen dat het allemaal vanzelfsprekend in orde was. Dit stemde overeen met de vaste gewoonte, die toen nog wel niet op een wetsbepaling berustte („Wet houdende algemeene bepalingen der wetgeving van het Koningrijk", art. 3), maar die toch algemeen werd toegepast en die sedert 1 januari 1935 wet is geworden (Burgerlijk Wetboek art. 62a). De na het K.B. geboren zoon *Geurt* kwam dus te heten *Geurt Leccius de Ridder.*

Maar ten tijde van de verlening van de bedoelde toestemming bezat de aanvrager reeds twee (nog minderjarige) zoons, die hij beiden als laatste voornaam de naam *Leccius* had gegeven. Sinds bedoeld Koninklijk Besluit hebben zij geheten en zijn zij ook in officiële akten steeds genoemd respectievelijk *Cornetis Dirk Leccius Leccius de Ridder* en *Dirk Leccius Leccius de Ridder.*[1])

Heeft het er aanvankelijk op geleken dat *J. A. de Ridder voor* zijn zoons via de laatste voornaam *Leccius* in feite die naam bij de geslachtsnaam heeft willen trekken [2]), tengevolge van het K.B. is deze methode gelegaliseerd. Maar een merkwaardig gevolg is geweest, dat de zonen *Cornetis Dirk Leccius* en *Dirk Leccius* op deze wijze typisch dubbele namen hebben gekregen. Zij hebben immers de naam *Leccius* tweemaal gevoerd, eenmaal als voornaam en eenmaal als geslachtsnaam.

Hierbij heeft zich nòg een merkwaardigheid voorgedaan:

Zoals wij hebben gezien, is de in 1771 bedachte naam *Leccius* ontstaan als voornaam. Voorzover bekend is, was er niet eerder die naam geweest [3]) en in ieder geval niet een geslacht van die naam. *Jan Albertus* heeft dus toestemming gevraagd de naam *Leccius* als geslachtnaam bij de zijne te mogen aannemen teneinde zich met zijn wettige nakomelingen in het vervolg te mogen noemen en tekenen *Leccius de Ridder.* Daardoor werd die naam *Leccius* (die slechts als voornaam was, gebezigd) nu ook een deel van een geslachtsnaam. Maar het K.B. is er ten onrechte van uitgegaan dat het *zou* zijn gegaan om een geslachtsnaam, die bij de reeds door de verzoeker gevoerde geslachtsnaam mocht worden getrokken: neen, het wèrd toen eerst een (deel van een) geslachtsnaam.

Anders is het gegaan in het volgende geval.

Herman Jacques Gertings, burgemeester van Schooten, verkreeg bij K.B. van 23 juni 1852, No. 49, voor zijn op één na jongste nog minderjarige zoon *Hendrik Pieter Cornelis Gerlings,* toestemming om de geslachtsnaam van zijn moeders-moeder — *De Pauw* — bij zijn geslachtsnaam aan te nemen, en wel zo, dat deze werd *De Pauw Gertings.*

Dit geschiedde in aansluiting op hetgeen al eerder was gedaan: In 1846 namelijk was nog een — de laatste — zoon van voornoemde *Herman Jacques,* die inmiddels secretaris van de stad Haarlem was geworden, geboren. Deze had bij zijn geboorteakte de voornamen *Willem Jager* gekregen. Het was het zevende kind. Het was wel gebruikelijk het zevende kind naar de Koning, *Willem,* te noemen; dit kind werd wel *Willem* genoemd, maar met deze alsmede met zijn tweede voornaam werd eer bewezen aan de vader van de tweede echtgenote van zijn moeders vader, Mr. *Willem Jager,* wiens volledige namen dus als voornamen werden gegeven. Na het K.B. van 1852 heeft de vader ook voor deze zoon toestemming gevraagd zijn geslachtsnaam te mogen veranderen en wel zo, dat voor deze zoon de geslachtsnaam zou worden *Jager Gertings.* Bij K.B. **van** 28 mei 1855, No. 41, is hem toestemming verleend

[1]) *D. L. Leccius de* ***Ridder*** is later advocaat geworden. 'Zijn geboorteakte — 9 juni 1868 te Rhenen opgemaakt — werd nog als getuige medegetekend door zijn voornoemde overgrootvader ***Di& Leccius de*** *Ridder,* toen oud 97 jaren. Aan de kant van die akte is melding gemaakt van het K.B. betreffende diens vader en daar is bij vermeld: „met dien gevolge dat hii zich met zijne wettige nakomelingen voortaan zal kunnen en mogen **noemen en** teekeuen: *Leccius* ***de*** *Ridder".*

[2]) Het euvel der clandestien gevoerde „dubbele" namen, Nederlandsch Juristenblad 1934 blz. 263 ; Geslachtsnaamsleemte, Nederl. Juristenbl. 1934, blz. 520.

[3]) Loi du 11 Germinal, relative aux Prénoms et changement de Noms, Het Personeel Statuut, 1965, blz. 62.

om „den voornaam van ***Jager*** als geslachtsnaam bij dien van *Gertings"* aan te nemen, zodat hij zich voortaan zou kunnen en mogen noemen en tekenen *Jager Gertings.*

Dientengevolge heeft *Willem Jager Gerlings* zich sindsdien genoemd en is hij het leven doorgegaan als *Willem Jager Gertings* [4]).

Vergelijking met hetgeen hiervoor is vermeld over de naam *Leccius de Ridder* doet iets wonderlijks zien. In het geval *Leccius* was de geslachtsnaam verlengd met een naam die tot dien alleen bekendheid had gekregen als voornaam: in het geval *Jager* ging het om de naam van een geslacht, maar die naam was aan de desbetreffende zoon als tweede voornaam gegeven. Bij De *Ridder* sprak het K.B. ten onrechte van de geslachtsnaam *Leccius,* bij *Gerlings* sprak het K.B. van de voornaam *Jager,* hoewel deze slechts éénmaal (incidenteel) als voornaam was aanvaard en eigenlijk een geslachtsnaam was. Maar dit is nog niet het merkwaardigste geweest.

Terwijl twee zoons *De Ridder* de naam *Leccius* dubbel verkregen, bleef *Willem Jager Gertings* aldus heten; voor hem veranderde alleen het karakter van de voornaam *Jager* in die van geslachtsnaam, hetgeen die naam oorspronkelijk ook was geweest. Maar daar is. iets bij over het hoofd gezien. Voor verandering van de geslachtsnaam is een K.B. nodig (art. 63 B.W.). maar voor verandering van voornamen (waaronder wordt begrepen het laten vervallen van een voornaam) is een rechterlijke beschikking vereist (art. 68 B.W.). Aangezien geen rechterlijke beschikking is gevraagd en dus ook niet is verkregen, moet de conclusie luiden, dat bij K.B. wel de geslachtsnaam *Gerlings* is verlengd tot *Jager Gerlings,* maar dat de betrokkene de voornamen *Willem Jager* heeft behouden. Het is bij K.B. niet mogelijk geweest om rechtsgeldig voor de uitbreiding van de geslachtsnaam een der voornamen van de betrokkene te gebruiken en dus als het ware zijn voornaam ***Jager*** „van naam te doen veranderen", immers te doen veranderen tot een geslachtsnaam. Voorzover het K.B. heeft willen gebruikmaken van de voornaam *Jager* en het deze naam van karakter heeft willen doen veranderen, is dit K.B. krachteloos geweest.

De conclusie kan geen andere zijn, dan dat *Willem Jager* zijn tweede voornaam is blijven behouden, zodat hij, die niet anders heeft geweten dan dat hij aanvankelijk *Willem Jager Gertings* en later (Mr.) *Willem Jager Gerlings* heeft geheten, en die in alle akten ook aldus is genoemd, officieel genaamd is geweest: *Willem Jager Jager Gertings,* op dezelfde wijze dus als het geval is geweest met de genoemde twee broers *Leccius Leccius de Ridder.*

MR. H. J. MARIUS GERLINGS.

4) Nederlands' Patriciaat 1911 en 1927. In de geslachtsnaam ***De Pauw Gerlings was*** die van de moeders moeder, in de naam *Jager Gerlings* die van de moeders stiefmoeder opgenomen.

Het wapen der gemeente Middelharnis.

Al bleef de naam der gemeente Middelharnis na de gemeentelijke herindeling van het eiland Goeree-Overflakkee ongewijzigd bestaan, het territoir werd (zeer aanzienlijk) vergroot met het grondgebied van Sommelsdijk, Stad aan 't Haringvliet en Nieuwe Tonge. In deze nieuwe gemeente bestond het verlangen om een nieuw wapen te mogen voeren, dat van deze ingrijpende vergroting getuigenis aflegde.

Middelharnis voert vanouds als wapenfiguur het middelste gedeelte van een wapenrusting: borstharnas met zijstukken. Het is een z.g. „sprekend" wapen, d.i. een wapen

dat een toespeling inhoudt op de naam der gemeente. Overigens wordt door deskundigen ernstig getwijfeld aan de juistheid van de redenering dat een stuk van een harnas de plaats aan zijn naam heeft geholpen ... In de loop der eeuwen is nog al eens met de wapenfiguur gesold.

Oudtijds (in een handschrift van 1673) was de kleur „zilver op blauw veld" met een zilveren baan aan beide lengtezijden van het schild. Later kwam St. Joris, de draak dodende, als wapenfiguur met een schildje aan de arm, waarop het borstharnas was aangebracht en in 1908 verdween St. Joris weer en werd de wapenfiguur blauw op een zilveren veld. Voor een voorwerp van wit metaal een niet erg voor de hand liggende kleuring.

Sommelsdijk voerde een wapen dat geschuinbalkt was: goud en blauw.

Stad aan 't Haringvliet had ook balken in het wapen: twee rode dwarsbalken op gouden veld en Nieuwe Tonge voerde één gouden dwarsbalk op blauw.

Aanvankelijk is ernstig overwogen om deze vier wapens op de een of andere manier samen te voegen. Diverse schetsen, zowel in rechte als in schuine kwartilering maakten het echter duidelijk dat op deze wijze moeilijk een esthetisch aanvaardbaar geheel kon worden verkregen. Na overleg met het gemeentebestuur is toen gezocht naar een andere oplossing, waarbij uiteraard de vier vroegere gemeenten evengoed aan hun trekken, zouden komen, maar op andere manier.

Voor Middelharnis ging de voorkeur uit naar de oudst bekende vorm van het wapen: zilveren harnas op blauw met zilveren flanken. Dit kreeg een plaats in een hartschild.

Voor Sommelsdijk werd het eerste kwartier gelicht uit het wapen van het geslacht *Van Aerssen van Sommelsdijck,* van grote faam in de vaderlandse geschiedenis. Dit werd geplaatst in het eerste kwartier.

Voor Stad aan 't Haringvliet werd een kwartier uit het wapen *Van Bronckhorsf* genomen, uit welk geslacht vele ambachtsheren van deze gemeente zijn gesproten: een zilveren leeuw met gouden kroon, tong en nagels op rood veld. Dit kwam ernaast in het tweede kwartier.

Het wapen van Nieuwe Tonge kon ongewijzigd dienst doen. Het vult de hele onderste helft van het schild.

Het wapen werd vastgesteld bij Kon. Besluit van 10 augustus 1966, No. 39. De officiële beschrijving luidt als volgt:



„Doorsneden, 1 gedeeld; a: in goud een dwarsbalk van sabel, waaroverheen een van sabel en zilver geschakeerd St. Andrieskruis; b.: in keel een goud getongde, genagelde en gekroonde leeuw van zilver: 11. in azuur een dwarsbalk van goud. Over alles heen een hartschild van azuur, geflankeerd van zilver en beladen met een borstharnas met dijstukken, eveneens van zilver.

Het schild gedekt met een gouden kroon van drie bladeren en twee paarlen."

Mr. G. A. Bontekoe.

Het wapen der gemeente Dirksland,

Na de gemeentelijke herindeling van het eiland Goeree-Overflakkee leefde ook bij de raad van Dirksland de wens om een nieuw wapen aan te nemen, dat getuigde van de grote verandering die er heeft plaats gevonden.

Alle drie gemeenten door samenvoeging waarvan de

huidige gemeente Dirksland is gevormd, voerden een eigen wapen.

In een oud, uit 1673, daterend handschrift dat in de Koninklijke Bibliotheek te 's-Gravenhage wordt bewaard komen van al deze drie gemeenten de wapens voor. Echter anders dan ze tot voor kort werden gevoerd.

Het Dirkslandse wapen had wel drie golvende dwarsbalken en vogelpoten, maar de balkjes waren smaller dan ze in 1816 werden getekend, de vogelpoten, twee boven en één onder de dwarsbalkjes, waren duidelijk ganzenpoten met zwemvliezen en geen roofvogelpoten en de kleuren waren goud en zwart en niet goud en azuur, zoals na 1816 het geval was.

Het wapen van Melissant leek niet op het heerlijkheidswapen, dat in 1817 aan de gemeente werd toebedeeld. Het had op een horizontaal in tweeën gedeeld schild dat rood en goud was, boven drie gouden ganzenpoten en onder een rode krab.

En het oudste Herkinger wapen tenslotte vertoonde één rode krab op gouden veld.

Na overleg met het gemeentebestuur werd een nieuw wapen ontworpen, dat gebaseerd is op deze oudst bekende vorm der drie wapens, en zo werd bij Koninklijk Besluit van 10 augustus 1966, No. 38 een wapen vastgesteld, waarvan de officiële beschrijving, luidt als volgt:



„Van goud, beladen met drie versmalde golvende dwarsbalken van sabel, boven vergezeld van drie dwarsbalksgewijs geplaatste ganzenpoten van hetzelfde en onder van een krab van keel.

Het schild gedekt met een gouden kroon van drie bladeren en twee paarlen."

Het nieuwe wapen wortelt in de oude geschiedenis van het eiland Goeree-Overflakkee. De golvende dwarsbalken herinneren aan de geulen en slenken in het nog oningedijkte land, de ganzenpoten met hun duidelijk zichtbare zwemvliezen en de krab spreken van de periode vóór de inpoldering, maar ook van de dierenwereld in en op de wateren die Flakkee omgeven. De kroon is alleen toegevoegd als versieringselement.

Mr. G. A. Bontekoe.

Het wapen der gemeente Oostflakkee.

Bij de gemeentelijke herindeling van het eiland Goeree-Overflakkee werd door samenvoeging van de gemeenten Ooltgensplaat, Oude Tonge en Den Bommel de nieuwe gemeente Oostflakkee gevormd. (Wet van 16 sept. 1965, staatsblad 413.)

Bij het ontwerpen van het wapen voor deze nieuwe gemeente werd ernaar gestreefd een' herinnering op te nemen aan elk der drie voormalige gemeenten.

Twee der drie buiten gebruik geraakte gemeentewapens leenden zich slecht voor samenvoeging tot een nieuw blazoen. Dat van Ooltgensplaat niet omdat de voorstelling: een schip met een man aan het roer op een water waarin een zandplaats zichtbaar was, meer leek op een boekillustratie dan op een wapen. Dat van Den Bommel niet, omdat de wapenfiguur een kerk was, die bij onderzoek vroeger heel anders getekend werd dan sinds de instelling van het Koninkrijk het geval was, terwijl bovendien de kleuren geheel gewijzigd waren.

Alleen het eenvoudige wapen van Oude Tonge: in groen

een zilveren dwarsbalk, kon op allerlei manieren worden gebruikt.

Na overleg met het gemeentebestuur viel voor een herinnering aan Qoltgensplaat de keuze op het eerste kwartier van het wapen *Van Cleve:* een rood veld beladen met een zilveren schildje, waaroverheen een gouden karbonkel. *Adolf van Cleve* is de eerste bedijker geweest, die er de stoot aan heeft gegeven dat Ooltgensplaat een bewoonbare polder werd. Zijn wapen (te ingewikkeld om in zijn geheel in het gemeentewapen te worden gebruikt) wordt door een klimmende leeuw gehouden aan de ene kant van de stoep van het raadhuis, waarvan het 350-jarig bestaan dezer dagen is gevierd.

Voor een herinnering aan Den Bommel werd een opengeslagen bijbel als wapenfiguur genomen ter illustratie van het feit dat met de hervorming de bijbel ook in handen kwam van de leden der kerk. De (pas gerestaureerde) kerk, die in het oude Bommeler wapen prijkte, is n.l. gesticht na de reformatie. Een bijzonderheid is nog dat voor de band van de bijbel purper is gekozen. Deze kleur is neutraal in de heraldiek. Zij kan geacht worden,, een kerkelijke kleur te zijn, al wordt het gebruik niet tot kerkelijke emblemen beperkt, en in de heraldiek der Nederlandse overheidslichamen kwam zij tot dusver in het geheel niet voor.

De kroon is als versiering toegevoegd. Zij heeft verder geen betekenis.

Het wapen werd vastgesteld bij Koninklijk Besluit van 6 juni 1966, No. 6. De officiële beschrijving luidt:



„Doorsneden: 1. Gedeeld: a. In keel een zilveren schildje, waaroverheen een karbonkel van goud: b. In sinopel een dwarsbalk van zilver; 11. In sabel een opengeslagen bijbel van zilver, gebonden van purper, goud op snede, bedrukt met de Griekse hoofdletters alpha en omega van keel, op elke bladzijde een. Ter rechterzijde drie lelievormige sloten van goud.

Het schild gedekt met een gouden kroon van drie bladeren en twee paarlen."

Mr. G. A. Bontekoe.

VRAGEN EN ANTWOORDEN.

van Alphen-van Zevender. *Paul van Alphen,* heer van Dinther (?), was gehuwd met *Hester van Zevender,* dochter van Otto *Frederik en Anna Ermgard van Raesfelt.*

Hester van Zevender is overleden vóór 22 december 1682; wanneer en waar?

Welke zijn de 4 kwartieren van *Paul van Alphen, zo* mogelijk met geboorteplaatsen en -data.

Rotterdam. J. H. BRAKKE.

Arkell. Op het kerkhof van Sevenhampton (CO. Gloucester) treft men de volgende inscriptie aan:

In memory of *Mary* wife of *Thomas Arkell* of this Parish who died June 14, 1688 aged 39.
Also *Thomas Arkell* who died Febr. 12-1714 aged 75.
And also *Hannah (? Trumbell* of *Trimbell)* late wife of *Thomas Arkell* who died Dec. 2nd. 1754 aged 89 years.
Here rests in hope of joyful resurrection the Body of *William Arkell* who died Sept. 1 st. 1772 aged 79 years.

Een volledige stamlijst van deze familie, bijgewerkt tot op de huidige generatie, is in mijn bezit. Wie kan inlichtingen geven over het voorgeslacht van de in 1639 geboren *Thomas Arkell*?

Gorinchem+ H. VAN HOOGDALEM HZN.

van Leeuwen (XXII, 253, 317). In de antwoorden werden de gegevens, vermeld in Kroniek v. h. Hist. Genootschap, 9de jaarg., blz. 242, niet geheel juist en onvolledig overgenomen. Zij kunnen nu bovendien aangevuld worden.

I. *Hendrik de With van Leeuwen,* zoon van *Pons Jansz. de With* en *Geertruydt van Noort,* tr. *Hermanna van Leeuwen,* dochter van *Otto van Leeuwen* en *Margaretha van Eck.*

Kinderen:

1. *Aarnout,* volgt 11.
2. *Cunera,* tr. *Jacob van Ewijk.*
3. *Geertruid,* tr. *Jan ter Borch.*

11. *Aarnout van Leeuwen* (1555—1628), tr. 1° *Anfhonia van Eck.*

Hij zou nog een 2de en 3de huwelijk gesloten hebben. Een van deze twee huwelijken zou ingeschreven kunnen zijn in het geref. trouwboek van Wijk bij Duurstede 22 juni 1600 als: *Aert Hendrikse wam Leeuwen en Beatrijs de Wijse (in de* kerk geproclameert, op het stadhuis getrouwd).

Kinderen ex matre van Eck:

1. *Aletta;* zij zou identiek kunnen zijn met *Aefje Aert Hendricks van Leeuwendr.,* „van Wijck", tr. Wijk/Tiel 28 aug. 1601 Joost *Tijnagel,* „van Tiel" [1]).
2. *Hermanna van Leeuwen,* tr. 1° Wijk bij Duurstede in dec. 1604 *Adriaen Schipmans,* geb. in Zeeland, legt burgereed te Wijk af 10 dec. 1612 (R.B.S. nr. 571 a); zij hertr. Utrecht 18 jan. 1631 Mr. *Flores van Herlaer (Harler),* weduwnaar van *Geertruid Wittendaell (als* getuigen fungeren in hun huw. voorw. d.d. 21 dec. 1630 nots. L. Verduyn te Utrecht, voor de bruidegom *Louff van Herlaer,* vader, *Adriaan van Herlaer,* broeder en jor. *Eustachius Quarebbe,* neef, en voor de bruid Mr. *Hendrick van, Leeuwen* en *Arnt van Hattem,* rentmeester van de graaf van Culemborg, resp. broeder en schoonbroeder; dit laatste conform transp. akte Wijk bij Duurstede 18 april 1644, R.A. nr 580).

Een voor de familiebetrekkingen belangrijke akte is een Utrechtse transp.akte van 22 dec. 1658; daarin worden genoemd als erfgenamen van *Hermanna van Leeuwen:*

1. Helena van de Poll, weduwe van *Henrick van Leeuwen, in leven* commies van de generaliteit, en *Clasina van Leeuwen, weduwe* van Mr. *Roelant Roelants,* advocaat Hof van Utrecht, *Henrick van Leeuwen,* commies als voren, *Anthonetta* van *Leeuwen* en absente zuster *Maria van Leeuwen,* gehuwd met *Lowrens Schas, als* erfgenamen van hun vader *Hendrick van Leeuwen* voorn., *die* voor de helft erfgenaam was van *zijn* zuster *Harmanna van Leeuwen,* in leven huisvr. van Mr. *Floris van Harlar.*

[1]) Bloys van Treslong Prins, Gedenkw. Kerken Utrecht, bl. 291, kerk Wijk bij Duurstede: „den 19 aug. 1693 sterft den heer Oud Burgemeester *Abraham Tentenier,* de laatste van die stam in het 93 jaars zijns ouderdoms" en „den 22 sept. 1691 *is* gestorven juffrou *Antonia Tijnnagels,* huysvr. van oud Burgem. *Abraham Tentenier,* oud 88 jaren en 9 maanden, sijnde saemen getrout geweest 65 jaaren en 10 maanden".

Dit versterkt mijn veronderstelling omtrent de onder 11, 1 genoemde *Aletta van Leeuwen.*

2. *Floris* de *Lile*, weduwe van *Margaretha* de *Vries*, ook als vader van zijn kinderen; *Arnoldus van Hattem*, gehuwd met *Josina de Vries*, met geboorte; zij ieder voor een derde (van de helft dus) erfgenamen van hun tante *Hermanna van Leeuwen* voornoemd.

3. *Abraham Tentenier*, gehuwd met *Antonia Tijnagels, als derde* erfgenamen van hun tante *Hermanna* voornoemd. [1]).

Zij transporteren de helft en nog 3 derdedelen van de wederhelft van een huis aan de Lange Nieuwstraat aaa *Nicolaes van Royen*.

3. *Barbara van Leeuwen, tr.* 1° Utrecht (geref.) 17 juni 1606 *Coenraad van der Well;* hij werd overluid 13 juli 1616; zij tr. 2° tussen 1617 en 4 juni 1622 (transp. reg. Utrecht) *Arnt van Hattem*, rentmeester van de graaf van Culemborg. Hij hertr. Maurik 16 juni 1650 met *Elisabeth van Sijdervelt*, weduwe van *Jaspar van Puersen* wonende te Gorinchem (zie hieronder).

4. *Hendrick van Leeuwen* (1588—1657), advocaat en commies van de generaliteit, tr. 1 ° *Claesien Ewouts* (dit lste huwelijk werd te Utrecht niet gevonden); tr. 2° Utrecht 6 febr. 1625 *Helena van de Poll*, overl. Utrecht 22 jan. 1672, dr. van *Cornelis* en *Anna Both* [2]).

Kinderen uit het tweede huwelijk:

a. *Maria van Leeuwen* (1631—1711), tr. 18 juli 1654 *Laurens Schas*.

De kwartieren van *Maria* van *Leeuwen* worden vermeld in Ned. Leeuw, jrg. 1914, k. 253. Haar moederlijke grootvader *Cornelis van* de *Poll* was een zoon van Nicolaas *en Willempje van Zevender* (Booth. H.S., nr. 378, bl. 147 R.A. Utr.) en haar moederlijke grootmoeder *Anna Both* (overl. jan. 1648) was een dochter van *Cornelis Both (zoon van Frans Both en Helena van Rosant)* en *Aefje Stell* (niet Steele) (dr. van Jacob *Stel1 en Anthonia Sasse)*.

b. *Clasina van Leeuwen*, tr. Utrecht 10 okt. 1647 Mr. *Roeland Roelands*.

Uit dit huwelijk (o.a.?) sen zoon Mr. *Adriaan Roelants*, ged. Utrecht 9 nov. 1651, † 16 juni 1727, tr. 13 mei 1679 *Antonia Johanna van Nellesteyn* (1661—*1707);* zie voor hun kinderen Stichtse Heraut 1962, bl. 36.

c. *Hendrick van Leeuwen.*

d. *Anthonetta van Leeuwen.*

De hierboven onder 11, 3 genoemde *Arnt van Hattem*, rentmeester van de graaf van Culemborg, vormt een probleem. Hij heeft zakelijke contacten met andere *Van Hattem*'s, doch wordt nimmer in enige familierelatie tot hen genoemd. Met zijn vrouw *Barbara van Leeuwen* komt hij voor in akten te Utrecht, Wijk bij Duurstede en diverse Betuwse signaten (veelal akten van lijftocht). Uit zijn eerste huwelijk zal zijn zoon *Arnoldus van Hattem* stammen, die blijkens een akte van 28 sept. 1650 (nots. G. Vastert, Utrecht) voordien gehuwd moet zijn met *Josina de Vries*, weduwe van *Cornelis van der Wel* (die overl. Utrecht 13 jan. 1645). *Josina de Vries* voorn. tr., als j.d. van Tiel, won. te Utrecht, te Utrecht (geref.) 25 juni 1639 met *Cornelis van der Wel.*

Ook met zijn tweede echtgenote *Elisabeth Gerrits van Sijderveld* wordt *Arnt van Hattem* voorn. vermeld .o.a. in signaten Kesteren nr. 201, 3 nov. 1652, 9 febr. 1653, 3 aug. 1656). Uit een akte van lijftocht met *Barbara van Leeuwen* van *29* aug. 1628 (schepensignaat Kesteren nr. 200) blijkt, dat hij goederen bezat te Maurik, Eck, Ingen en Lienden. Indien een *Van* Leeuwen-onderzoeker gegevens over deze *Arnt van Hattem* en familie zou bezitten, dan zal ik mededeling daarvan zeer op prijs stellen. Hij heeft vermoedelijk meer kinderen gehad dan voorn. *Arnoldus*, wiens woonplaats ik niet heb kunnen ontdekken.

Utrecht. W. A. WIJBURG JR.

van de **Merwede.** Blijkens het oud-Archief van de Gemeente 's-Gravenhage trouwden aldaar op 26 aug. 1657 *Matthijs van de Merwede*, heer van Clootwijck, en juffr. *Debora Spronsen*.

Op 16 sept. werd *Johannes Jacobus*, hun zoon, in de *Grote* Kerk aldaar gedoopt, Andere gegevens betreffende de beruchte dichter van de „Roomse Mintriomfen" bevat het Haags Archief niet.

Weet iemand waar genoemde *Van de Merwede* gestorven, resp. begraven is? Waarschijnlijk is hij later verhuisd, immers zijn beide andere zonen *(Adriaan* en *Daniel*), vermeld in Van Leeuwen's Batavia Illustrata, komen in de Haagse doopboeken niet voor. Ook over de juiste geboortedatum van *Matthijs* zelf tast ik in het duister, te Dordrecht en te Geertruidenberg trof ik zijn doop niet aan.

Nijmegen. C. F. KONING+

Noyon (Boelens), Op 14 februari 1920 stierf te Velp Mr. *Jan Tarquinius Boelens*, voormalig vice-president van de Rechtbank te Haarlem. Hij was ongehuwd en stamde in de vrouwelijke lijn af van Mr. *Petrus Simeon Noyon*, notaris te Sneek.

Blijkens een fiche uit de collectie van het Ikonographisch bureau moet hij in het bezit zijn geweest van een 18de eeuw's familieportret *Noyon*. Nadere gegevens ontbreken. Gevraagd wordt naar de huidige verblijfplaats van dit portret.

Luxemburg, T. F. NOYON.

van Santen-Coolhaes. Uit het huwelijk van *Cecilius van Santen* en *Anneke Coolhaes* werd volgens het trouwboek van Aalburg up 11 okt. 1699 te Wijk (N.Br.) gedoopt een dochter *Geertru yd Adriana*. Genoemde *Anneke Coolhaes zou* een dochter kunnen zijn uit het eerste huwelijk van *Cornelis Jansz. Coolhaes* met *Geertruyd Adriaensdr. Bell* (vgl. Ned. Leeuw, jrg. LXXX, 1963, k. 313/314). Het bewijs hiervan ontbreekt mij echter.

Cecilius van Santen is volgens het testament van zijn moeder (Recht. Arch. Aalburg 6, d.d. 9 maart 1724) een zoon van *Adam (Gerritsz.) van Santen* en *Anneke van Batenburg*. Zijn zuster *Cecilia* trouwt te Aalburg 13 dec. 1699 met *Jacob Bastiaansz. de Reus*, schout en j.m. van Wijk. Alhoewel zij „j.d. van Aalburg" genoemd wordt ontbreekt van haar en haar broer ieder spoor in deze plaats.

's-Gravenhage. IR. J. A. VAN DER GIESSEN.

2) Zie over Hendrik *van Leeuwen* en Helena *van* de *Poll* het artikel „Het Huis met het ijzeren hek" in Jaarboek Oud-Utrecht 1928.

INHOUD VAN DIT NUMMER.

Aanwinstenlijst der bibliotheek. — Bijdrage tot de genealogie van het geslacht Van Arkel, bewerkt naar de aantekeningen van † J. P. de Man, door Dr. A. W. E. Dek (vervolg en slot). — Korte mededelingen: Bijzondere dubbele namen in de geslachten De Ridder en Gerlings; Het wapen der gemeente Middelharnis ; Het wapen der gemeente Dirksland; Het wapen der gemeente Oostflakkee. — Vragen *en* antwoorden.

DE NEDERLANDSCHE LEEUW

MAANDBLAD VAN HET

Koninklijk Nederlandsch Genootschap voor Geslacht- en Wapenkunde,

BESCHERMHEER Z.K.H. DE PRINS DER NEDERLANDEN, PRINS VAN LIPPE BIESTERFELD

Dit blad verschijnt maandelijks en wordt aan alle leden van het Genootschap toegezonden.

Bijdragen en correspondentie, bestemd voor het Maandblad, gelieve men te richten tot de Hoofdredacteur MR. W. W. VAN VALKENBURG, „*Nijenstede*", *Backershaegenlaan 70, Wassenaar.*

De jaarlijkse contributie (abonnement) ad **ƒ 25,—** gelieve men steeds vóór 1 februari te voldoen door storting op postrekening no. 20910 ten name van de penningmeester van het Genootschap te 's-Gravenhage.

Correspondentie, bestemd voor het Bestuur, gelieve men te richten tot de Secretaris IR. C. M. R. DAVIDSON, Jacob de *Graefflaan* 17, *'s-Gravenhage.*

Alle overige correspondeutie (niet bestemd voor Bestuur of Redactie), zomede opgaven van adresverandering, te richten aan het Bureau van het Genootschap, *Bleijenburg* 5, 's-Gravenhage.

Betalingen aan de Bibliotheek dienen te geschieden op postrekening no. 487073 ten name van de Bibliotheek van het Genootschap te 's-Gravenhage.

De redactie van het Maandblad wijst er nadrukkelijk op dat zij niet aansprakelijk is voor de strekking of de inhoud der ondertekende stukken.

No. 12 LXXXIIIe **Jaargang** **december 1966**

BESTUURSBERICHTEN.

Het bestuur geeft met leedwezen kennis van het overlijden van Mr. W. A. M. Cremers, Mr. W. K. N. Hengeveld en de Heer J. A. Merens A. Dzn., respectievelijk sedert 1958, 1955 en 1937 gewoon lid van het Genootschap.

Tot lid is benoemd: **Voorgesteld door:**

Mr. Dr. Drs. J. P. D. VAN BANNING, Jodenstraat *27,* Geleen. — Mr. Dr. L. DE GOU, *Venlo.*

Adreswijzigingen:

R. MURRAY BAKKER ALBACH, Ch. - *5302* Kloten/Zürich (Zwits.), *Dietlikerstrasse 56.*

Jhr. J. Q. BAS BACKER, Noordwijk aan Zee, *Golfbaan flat* 51,

CH. M. VAN BEUNINGEN, 1009 Pully (Zwits.), *Chemin de Mallieu* 1.3.

Ir. W. BOS Jen., Sliedrecht, *Rivierdijk* 534.

F. A. VAN DAM, Rotterdam, *Maastorenflat 185, Schiedamsedijk.*

G. W. baron VAN DEDEM, Boskoop, *Mendelweg 12.*

Drs. D. J. H. VAN ELDEN, Bunnik (Utr.), *Huib* van der *Vechtlaan* 8.

Ir. J. A. VAN DER GIESSEN, Pijnacker, Park *Berkenoord* ll.

Mevrouw E. A. G. HONIG geb. HOUBOLT, Koog a/d Zaan, *Lagedijk* 3.

J. A. G. DE KINKELDER Jr., Woudenberg, *Willem* de *Zwijgerlaan* 58.

Mevrouw CH. G. HOYTEMA VAN KONIJNENBURG geb. ROMSWINCKEL, Zwolle, *Zalnéf lat* 83.

Jhr. Mr. R. C. C. DE SAVORNIN LOHMAN, Wassenaar, *Katwijkseweg* 33.

Dr. H. B. VOORT, 4442 Beutheim (Dtsld.), *Hilgenstiege* 54.

Drs. E. J. WERKMAN, Assen, *Berkenstraat* 45.

Naamsverandering:

Bij K.B. d.d. 20 juni 1966, nr. 45 verkreeg Mr. A. P. H. de Lange vergunning zijn geslachtsnaam te veranderen in die van: Stuyling de Lange.

Het Genootschap is in ruil getreden met: Genealogiese Genootskap van Suid-Afrika, postbus 4839, Kaapstad (Zuid-Afrika): tijdschrift: „Familia".

Aanwinstenlijst der Bibliotheek.

Abma, L. A. De familie Lansbergen. Haar herkomst, oorsprong en nakomelingen. Schiedam, 1956. gestenc. *(Aankoop+)*

Adelsboek, Nederland's. 's-Gravenhage, 1964. jrg. LVII. *(Geschenk van de Redactie van „Ned. Adelsboek".)*

Altena, 1. Q. van Regteren en P. J. J. van Thiel, De portret-galerij van de Universiteit van Amsterdam en haar stichter Gerard van Papenbroeck 1673-1743. Amsterdam, 1964. *(Aankoop.)*

Banning, J. P. D. van. Het huwelijk van Hare Koninklijke Hoogheid Prinses Irene. Zaltbommel, 1964. *(Aankoop.)*

Beernink, A. G. P. Die Familie Primavesi insbesondere die Westfälische Linie 1765-1965 enz. [Velp, 1965.1 gestenc. *(Geschenk van de Samensteller.)*

Berkenvelder, F. C. Inventaris van de tot 1965 in het Deventer Gemeentelijk Archiefdepot binnengekomen familie-archieven 1391-1845. [Z. pl.,] 1965, gestenc. *(Geschenk van de Samensteller.)*

Besier, F. J. J. Genealogie Besier (Breda). 's-Gravenhage [z.j.]. gestenc. *(Geschenk van de Samensteller.)*

Brenner, S. 0. Nachkommen Gorms des Alten (König von Dänemark - 936), I.-XVI. Generation. Kopenhagen, 1964. *(Recensie-exemplaar.)*

Burg, V. A. M. van der. De genealogie en état présente van het geslacht Van der Burg. [Zeist,] 1965. *(Aankoop.)*

Camp, A. J. Wills and their whereabouts, Being a thorough revision ... by B. G. Bouwens. Bridge Place, 1963. *(Aankoop.)*

Delvaux, H. Inventaris van het archief der abdij Maagdendal te Oplinter. Brussel, 1965. offsetdr. *(Ruil.)*

Doux champs-Lefèvre, C. Inventaire des archives du fonds Stassart-de Maillen. Bruxelles, 1965. *(Ruil.)*

Driessen, Th. W. J. Historische aantekeningen bij gelegenheid van het honderdjarig bestaan van het dekenaat Gennep. [Well,] 1962, *(Geschenk van de Heer H. P. M. Isphording.)*

Druif, C. Nederlandse gemeentewapens, Tekeningen van de samensteller. Leeuwarden [,1965]. *(Aankoop.)*

Duchesne, A. Les archives de la guerre et de la marine à Paris et l'histoire de Belgique. Bruxelles, 1962. *(Ruil,)*

Dijl, J. van. Op en om de Spaanse troon, De geschiedenies der Carlisten. Kampen [,1964]. *(Aankoop.)*

Eeghen, 1. H. van. Uit Amsterdamse dagboeken: De jeugd van Netje en Eduard Asser 1819-1833. Amsterdam, 1964. *(Recensie-exemplaar,)*

Eeghen, I. H. van. Inventaris van het archief van regenten en regentessen van het Deutzenhofje. [Amsterdam,] *1962.* *(Geschenk van de Archivaris der gemeente Amsterdam.)*

Elema, F. R. Familieboek Elema. Een biografische beschrijving van meer dan duizend Elema's, alsmede enige historische aantekeningen over diverse Groninger boerderijen. Harderwijk [,1965]. *(Aankoop.)*

Essink, H. B. M. De archieven van het Graafse Sint Catharina-Gasthuis. [Cuyck enz., 1964.1 gestenc. *(Geschenk van de Samensteller.),*

Esterhues, E. Die Seidenhändlerfamilie Zurmühlen in Munster i.W. Ein Beitrag zur Handelsgeschichte Westfalens im 17./18. Jahrhundert. Köln, 1960. *(Recensie-exemplaar.)*

Familieblad. Uitgave van de, familiever. van Rijckevorsel. 's-Gravenhage, 1965. nr. 16. gestenc. *(Geschenk van Drs. L. A. C. A. M. van Rijckevorsel.)*

Familienzeitung. Familienverband Avenarius. [Melle,] 1966. afl. 4. *(Geschenk van Mevrouw J. Avenarius.)*

Garbe, F. Inventare der Archive des Kirchenkreises Burgwedel. Göttingen, 1963. *(Geschenk van Ir. C. M. R. Davidson.)*

Garbe, F. Inventaire der Archive der Kirchenkreise Hannover-Nordwest und Hannover-Nord. Göttingen, 1964. *(Geschenk a.b.)*

Geselschap, J. E. J. en G. 't Hart. De archieven berustende in de archiefbewaarplaats der gemeente 's-Gravenhage. Historisch en systematisch overzicht. [Z.pl.,] 1963. *(Geschenk van de Archivaris der gem. 's-Gravenhage.)*

Gewin, J. P. J. Die Verwandtschaften und politischen Beziehungen zwischen den westeuropäischen Fürstenhäusern im Frühmittelalter. 's-Gravenhage, 1964. *(Aankoop.)*

[Glasbergen, J. B.] Van heinde en verre. Kwarterstaat van Johannes Bartholomeus Glasbergen en Yollanda Adeodate Olthoff. Groningen, 1966. gestenc. *(Geschenk van de Samensteller.)*

[Glasbergen, J. B.] Het voorgeslacht en de nakomelingen van Gideon Abraham Pieter van Melle en Catha-lijntje van Dijke. [Rotterdam, 1965.1 gestenc. *(Geschenk van de Samensteller.)*

Götting, Fr. u. R. Leppla. Geschichte der Nassauischen Landesbibliothek zu Wiesbaden u. der mit ihr verbundenen Anstalten 1813-1914. Festschrift zur 150-Jahrfeier der Bibliothek am 12. Oktober 1963. Wiesbaden, 1963. *(Geschenk van „Verein. f. Nassauische Altertumskunde u. Geschichtsforschung.")*

Handbuch, Genealogisches, der adeligen Häuser. Limburg a.d. Lahn [,1959]. dl. XX: Adelige Häuser B., IV. *(Aankoop.)*

Hansotte, G. Inventaires d'archives d'entreprises: Les charbonnages d'Abhooz et Bonne-Hareng à Herstal. — Les laminoirs de l'Ourthe à Sauheid. Bruxelles, 1965. offsetdr. *(Ruil.)*

Hansotte, G. Inventaire des archives du gouvernement provincial et des états prominciaux de Liège sous le regime du royaume des Pays-Bas. Bruxelles, 1965. *(Ruil.)*

[Hartmans, C. A.] Overzicht zwaardvegers, Amsterdam. Chron. volgens het eerstgenoemde jaar.) [Breda, 1965.1 gestenc. *(Geschenk van de Samensteller.)*

Hasselt, J. C. Wilhelmy van. Dat huus toe, Empe. [Z. pl.,] 1966. *(Geschenk van de familie-ver. Van Hasselt.)*

Heim, B. B. Coutume et droit héraldiques de l'eglise. Préf. par D.L. Galbreath. Paris, 1949. *(Geschenk van de Schrijver.)*

Herdenkingstentoonstelling Petrejus Tiara 1514-1964. Stadhuis Workum 16-30 okt. 1964. [Z. pl., 1964.] gestenc. *(Geschenk van „Het Comité Tiara-herdenking.")*

Hinsbergen, Ph. J. C. G. van. Bronnen voor

de geschiedenis van Zeist. Assen, 1964. dl. 1, afl. 5 (1501—1528), dl. II, afl. 1 (1529-1552).
(Geschenk van het Min. van O., K. en W.)

Hoeven, G. van der. Genealogie van het geslacht van der Hoeven uit Delfland. [Nijmegen, 1963.]
(Geschenk van de Schrijver.)

Holleman, F. A. Neerland's vorstenhuis en de Grote Kerk te Breda enz. Zutphen, 1966. 2de verm. dr.
(Geschenk van de Schrijver.)

Hoogendijk, Kz., J. Inventaris van het oud-rechterlijk archief van de gemeente Vlaardingen. Vlaardingen, 1911. gestenc. afschrift.
(Geschenk van de Archivaris der gem. Vlaardingen.)

Jaarboekje, 21 e, familie-gemeenschap „Ter Laeck". [Vlaardingen,] 1965. gestenc,
(Geschenk van de Familie-gemeenschap „Ter Laeck".)

Jaeger, J. A. Inventaris van familiepapieren Stoop betrekking hebbende op landerijen onder Stellendam. ['s-Gravenhage,] 1965. offsetdr.
(Geschenk van de Alg. Rijksarchivaris.)

Jaeger, J. A. Inventaris van de familie-papieren van Philippus Antonius Suyskens mede betrekking hebbende op de aanverwante geslachten Wegewaert en van der Nijpoort 1625-1741 en enkele latere stukken over de afwikkeling zijner nalatenschap. ['s-Gravenhage,] 1965. offsetdr.
(Geschenk a.b.)

Jäger-Sunstenau, H. Johann Straus, der Walzerkönig und seine Dynastie. Familiengeschichte, Urkunden. Wien enz. [, z.j.].
(Aankoop.)

Japikse, N. M. Het archief van de familie Fagel. 's-Gravenhage, 1964.
(Geschenk van de Alg. Rijksarchivaris.)

Jappe Alberts, W. Geschiedenis van Gelderland van de vroegste tijden tot het einde der middeleeuwen. 's-Gravenhage, 1966.
(Aankoop.)

Jonker Hzn., H. Hoofdstukken uit de geschiedenis van de polder Wieringerwaard 1610-1960. Amsterdam, 1960.
(Aankoop.)

Klein, P. W. De Trippen in de 17e eeuw. Een studie over het ondernemersgedrag op de Hollandse stapelmarkt. Assen [, 1965].
(Aankoop.)

Kleinpaul, R. Die deutschen Personennamen. Ihre Entstehung und Bedeutung. Berlin enz., 1921, 2de verm.; verb. dr. Bew. door H. Naumann.
(Aankoop.)

Kops, C. J. de Bruyn. De Amsterdamse verzamelaar Jan Gildemeester Jansz. ['s-Gravenhage, 1965.] In: „Bull. van het Rijksmuseum", X111, 3.
(Aankoop.)

Kroniek van de Stichting Geslacht Mees. Rotterdam, 1964-1965. nr. 17 en 18.
(Geschenk van Mr. W. C. Mees.)

Kunst, Zeeland in de beeldende, der Lage Landen. Stadhuis Middelburg 18 juni tot 22 aug., Prov. Hof Brugge 5 sept. tot 10 okt. [Z. pl., 1965.]
(Geschenk van de Dir. van het Zeeuws Museum te Middelburg.)

[La Gro, H.] Stamboom van de familie Buringh. Met bijlagen van een paar takken in de vrouwelijke lijn. [Z. pl., 1960.]
(Recensie-exemplaar.)

Lampe, J. Aristokratie, Hofadel und Staatspatriziat in Kurhannover. Die Lebenskreise der höheren Beamten an den kurhannoverschen Zentral- und Hofbehörden 1714—1760. Göttingen, 1963, dr. 1. Darstellung. dl. 11. Beamtenlisten und Ahnentafeln.
(Aankoop.)

Leesch, W. Schrifttum zur westfalischen Geschichte, Ein bibliographischer überblick. Munster [, 1964].
(Aankoop.)

Lexikon, Mennonitisches. Karlsruhe, 1964-1966. dl. IV, afl. 51/52. Unger-Wehrlosigkeit; afl. 53/54. Wehrlosigkeit-Wyngaard.
(Aankoop.)

Libellus festivus. Een bundel historische opstellen aangeboden aan Joseph H. F. H. Linssen bij gelegenheid van zijn 70ste verjaardag op 6 nov. 1964. Roermond, 1964.
(Aankoop.)

Mestas, A. de. Souverains et prétendants en 1964. Paris [, 1964]. 2 dln.
(Aankoop.)

Milis, L. De onuitgegeven oorkonden van de Sint-Salvatorsabdij te Ename voor 1200. Brussel, 1965.
(Ruil.)

Monografie, Munstergeleen. Een, over een Limburgse gemeente. [Z. pl., z.j.]
(Aankoop.)

Pama, C. Ou-Kaapse „wapengoet". [Pretoria, 1964.] In: „Lantern", XIV (1964).
(Geschenk van de Schrijver.)

Pama, C. Lions and virgins. Heraldic state symbols, coats-of-arms, flags, seals and other symbols of authority in South-Africa 1487-1962. Cape-Town, 1965,
(Recensie-exemplaar.)

Pannekoek, J. Die Einwohner zu Wettesingen von 1500-1700. I. Die von Calenbergschen Diener mit einem Beitrag zur Geschichte der Familie Pfankuch. Amsterdam [, 1966]. gestenc.
(Geschenk van de Schrijver.)

Pietersse, W. Chr. Inventaris van de archieven der Portugees-Israëlitische gemeente te Amsterdam 1614—1870. Amsterdam, 1964.
(Geschenk van de Archivaris der gem. Amsterdam.)

Pine, L. G. The story of heraldry. London [, 1963]. herz. uitg.
(Recensie-exemplaar.)

Ploeger, J. Die afstamming, lewe en werk van M. D. Teenstra. [Pretoria, 1964.]
(Geschenk van de Schrijver.)

Plomp, N. Familieboek Doornebal. [Woerden,] 1962. gestenc.
(Geschenk van de Samensteller.)

Poelhekke, J. J. Capita selecta Veneto-Belgica. 's-Gravenhage, 1964. dl. 1. 1629-1631.
(Geschenk van het Min. van O., K. en W.)

Prevenier, W. De oorkonden der graven van Vlaanderen (1191—aanvang 1206). Brussel, 1964. dl. 11. Uitgave.
(Ruil.)

Quellen zur Genealogie. Göttingen, 1965, dl. 1. Niedersachsen,
(Aankoop.)

[Rappard, Fr. von.] Stammbaum der Familie von Rappard. Ergäntzer Entwurf. [Met: 1. Die Rappard's in Nürnberg u. in Südamerika en 2. Verzeichnis der „Angeheirateten" (ohne Holländer). Z. pl., 1959.] gestenc.
(Geschenk van de Samensteller.)

Recueil du septième congrès international des sciences généalogique et héraldique. La Haye, 1964.
(Geschenk van het Comité van het Congres.)

Reymer, G. H. M. Fragment-genealogie Reymers, Millingen aan den Rijn. Rotterdam, 1965. gestenc.
(Geschenk van de Schrijver.)

Rombach, J. H. Inventaris van het archief van de Doopsgezinde Gemeente te Alkmaar. [Z. pl.] 1965. offsetdr. *(Geschenk van de Archivaris der gem. Alkmaar.)*

Rombach, J. H. Alkmaars zilver: twee aanwinsten van het Stedelijk Museum. [Z. pl., 1965.] Overdr. uit: „Alkmaars Jrbkje., 1965. *(Geschenk van de Schrijver.)*

Roarda, R. S. Achttsjinde-ieuske kriminaliteit yn de Walden. Ut de byl. fan de kriminale sentinsje fan it Hof fan Fryslân 1700-18 11. [Leeuwarden, 1965.] offsetdr.
(Geschenk van de Friese Academie.)

Roorda, R. S. De grafschriften, enz. van Leeuwarderadeel, Leeuwarden, 1964. gestenc.
(Geschenk van de „Friese Academie".)

Rouhart-Chabot, J. Inventaire des archives de Henri Dechamps, Jean Joseph David et Léon David, régisseurs, Nicolas Levoz, avocat, Lambert Parent, notaire, clerc et régisseur, Lambert Rambotte, marchand et des archives des familles alliées et de celles des clients. Bruxelles, 1963. offsetdr. *(Ruil.)*

Schetsen, Na honderdvijftig jaar, uit de Lymers. [Door W. Zondervan, R. Wartena, P. J. W. Beltjes e.a. Zutphen,] 1966. *(Recensie-exemplaar.)*

Schimmel, J. A. Burgerrecht te Nijmegen 1592—1810. Geschiedenis van de verlening en burgerlijst. Tilburg, 1966. *(Aankoop.)*

Schlüsse 1, Der. Gesamtinhaltsverseichnisse mit Ortsquellennachweisen f. genealogische, heraldische u. historische Zeitschriftenreihen. Göttingen, 1961 /1965. dl. V. Auswertung aller in der Bundesrepublik erschienen genealogisch-heraldischen Zeitschriften von 1945 bis 31. Dez. 1960. Bearb. von W. Ollrog. *(Aankoop.)*

Schmidt-Görg. Beethoven. Die Geschichte seiner Familie. München-Duisburg, 1964. *(Aankoop.)*

Schmitz, H. Het Proveniershuis te Schiedam. Vijf eeuwen instelling van weldadigheid. [Z. pl., z.j.]
(Aankoop.)

Schouteet, A. Indices op de buitenpoorterboeken van de stad Brugge 1548-1788. [Handzame,] 1965. offsetdr.
(Aankoop.)

Sierksma, Kl. De gemeentewapens van Nederland. Utrecht enz. [1962]. 2de verb. dr. *(Aankoop.)*

[Siertsema, T. W. Aanvullingen op de] kwartierstaat Siertsema. [Z. pl., z.j.] fotostaten.
(Geschenk van de Samensteller.)

Sinninghe, J. R. W. Haagse buitenplaatsen. 's-Gravenhage, 1962. *(Geschenk van de Schrijver.)*

Smilda, E. M. Twee eeuwen tussen Es en Slinge. De geschiedenis van de koperslagers in de Peperstraat te Aalten. Aalten [,1964]. *(Recensie-exemplaar.)*

Spanhove, J. De grafstenen binnen de kerk van Asse. [Z. pl., 1964.] *(Recensie-exemplaar.)*

Tissing, H. Inventaris van het familiearchief Beelaerts van Emmichoven 1417-1912. ['s-Gravenhage,] 1965. offsetdr. *(Geschenk van de Alg. Rijksarchivaris.)*

Thimme, H. Aus der Vergangenheit Hannoverscher Pastorenfamilien. Herausgeg. von seinen Geschwistern. Witten, 1959. *(Recensie-exemplaar.)*

Thomas, H. Die Häuser in Alt-Korbach und ihre Besitzer. Korbach, 1964. afl. 10. Nordwall, Lelbacher Weg enz. gestenc.
(Geschenk van de Archivaris van de gem. Korbach.)

Valynseele, J. Rainier III est-il le souverain légitime de Monaco? Paris [,1964]. *(Recensie.-exemplaar.)*

Valynseele, J. La descendance naturelle de Napoleon Ier: le comte Léon, le comte Walewski. Préf. du Dr. P. Ganière. Paris [,1964]. *(Recensie-exemplaar.)*

Vemer, W. P. Kroniek van Groenlo. Groenlo, 1966.
(Recensie-exemplaar.)

[Vonk, A. van der Veen.] Geslacht Van der Veen, bakermat Frankrijk. [Z. pl., z.j.] fotostaat,
(Aankoop.)

Vrignault, H. Légitimés de France de la maison de Bourbon de 1594 à 1820. Paris, 1965. *(Aankoop.)*

Wels, P. Forbes. De Nederlandse cavalerie. Bussum [, z.j.]. *(Recensie-exemplaar.)*

Wendelaar, W. C. De familie Serlé. [Z. pl.,] 1948. *(Geschenk van de Schrijver.)*

[Wiegersma, G. J.] Het geslacht Wiegersma. [Breda, 1958.] *(Ruil.)*

Zegels en wapens van steden van Zuid-Holland. Een bundel studiën onder leiding van E. C. M. Leemans-Prins. 's-Gravenhage, 1966. *(Aankoop.)*

De oudere generatiën van het Sliedrechtse geslacht De Jong,

door W. A. van Rijn.

In het begin der 18de eeuw woonden er te Sliedrecht minstens, vier verschillende geslachten De *Jong,* waarbij zich later nog meer naamgenoten uit andere plaatsen voegden.

De familie De *Jong(h),* waarover het in deze bijdrage gaat, was van ouds *in* Naaldwijk gevestigd, het oostelijke van de drie ambachten waaruit Sliedrecht voorheen bestond. Naar dit Naaldwijk noemde een tak der familie zich reeds in de 17e eeuw *„Van Naeltwijck".*

De eerste *De Jong,* die wij aantreffen in het doopboek van Sliedrecht, dat in 1704 aanvangt, was *Bastiaen Pietersz. de Jong.* Zijn echtgenote *Jannigje Pietersdr. Backer* schonk het leven aan zeven dochters, van wie het doopboek er slechts drie vermeldt:

20 maart 1707 *Pietertien — Bastijaen pietersen*
Jannighjen pieters
get. *Jan Pietersen*
nelleghen pieters
merigen Josten
van Naelwijck

30	april	1709	*Joostje* —	*Bastiaan Pieterssen de Jong* *Jannigje Pieters Bakker* get. *Arij Willemsen* *Nellitje Pieters de Jong*
22 nov.		1711	*Marij* —	*Bastiaan pitersz't Jong* *Jannigje Piters Bakker* *get. Piter Jansz vander* Wiel *Neeltje Jans van der Wiel*

Bastiaen Pietersz. de Jong en *Jannigje Pietersdr Backer* waren vóór 13 okt. 1696 gehuwd, want op die datum testeerden zij voor notaris Adriaen Hagoort te Dordrecht. In een akte, op 7 jan. 1730 verleden voor notaris Leendert van Tetteroode te Gorinchem, verklaart *Bastiaen Piefersz. de Jong* dit testament „te approberen, en te ratificeren", en „verklaarde den testateur zijne naa te laate kinderen, met naame *Leijntie, Aagje, Jannichie, Annigje, Pietertie, Joostie* en *Marijgje Bastiaanse de Jong,* en bij vooroverlijden van ijmand der zelver naa te laate kind ofte kinderen, bij representatie in haar overleden 'ouders plaats te nomineren ende te institueren, tot zijne eenige en universele Erffgenamen." Hij revoceerde voor notaris Leendert van Tetteroode, die dan te Hardinxveld woont, op *25* mei *1748 de* akte van *7* jan. *1730* en approbeerde en ratificeerde het testament van 13 okt. *1696.* Op *23* april 1749, en dan wonende te Gijbeland, testeerde hij opnieuw voor notaris Leendert van Tetteroode en revoceerde en casseerde alle voorgaande testamenten.

Wie de vader was van Jannigje *Pietersdr. Backer,* blijkt uit een akte van *2* juni 1719 voor schout en een schepen van Niemandsvriend verleden. Dan compareerde o.a.: „*Bastiaen Pietersen de Jonch* als in huwelijck hebbende *Jannigien pieters backer,* wonende op Naeltwijck in Sliedrecht, sijnde een dochter van *Pieter Pietersen backer,* overleden op giessenoudekerck".

Een zuster van *Bastiaen Pietersz. de Jong* wordt vermeld in een testament, op 28 april 1725 verleden voor notaris Jacob van Dijk te Dordrecht. „Den Eersamen *Arien Janse de Bes,* ende d'Eerbare *Nellegie Pieters de Jong,* egte man, ende vrouw, wonende in over Slijdregt". Tot voogden over hun na te laten minderjarigen stelden en committeerden zij „*Cornelis Gerritsz Steehouwer, Jan Clijse Visser,* Ende *Bastiaan Pietersz: de Jong,* haar testateuren broeder, swager (schoonzoon), ende neeff respective". Zij testeerden opnieuw op 6 mei 1729 voor notaris Pieter de Ruijter te Dordrecht.

Nellegie Pietersdr. de Jong is ongetwijfeld dezelfde, die in 1707 en 1709 voorkomt als getuige bij de doop van kinderen van *Bastiaen Pietersz. de Jong,* resp. als: „*nelleghen pieters*", en „*Nellitje Pieters de Jong*".

Een broeder van *Bastiaen* en *Nelligje* was *Jan Pieters de Jong,* die op 20 maart 1707 voorkomt als doopgetuige en dan vermeld wordt als „*Jan Pietersz*". Zijn huwelijkse voorwaarden werden op 8 juni 1686 verleden voor notaris Johan van Naeltwijck te Dordrecht, „*Jan Pietersz* Jongman, toekomende Bruijdegom, geassisteert met *Jannigje Pieters backer* sijne moeder, wooneñ op Slijdregt ter eenre, Ende *Maria Coenen van Muijlwijck* jonge dr. toekomende Bruijd geassisteert met *Coenraed Cornelisz van Muijlwijck,* hare vader, woonende onder Giessendam ter andere sijde". Hij zal van zijn zijde „tot sustentatie van desen aenstaende houwelijcke",

„gelijck de voorsz sijne moeder bij dese belooft vier mergen lant, gelegen aeñ koelhouve onder Giessenoudekerck, sijnde de helfte van agt mergen, aldaer gemeen wesende met *Nelligje Pieters* sijne suster, getrout aen *Arijen Jansz de Bes*".

Jan Pietersz. de Jongh en *Maria Coenen van Muilwijck* vestigden zich te Gijbeland (gemeente Brandwijk). Het doopboek, dat 5 maart 1702 aanvangt, vermeldt de doop van vier kinderen:

14 okt. 1703 het kindt van *Jan Pieterss de Jongh,* en *Marigjen Koenen Muijlwijk,* genaamt *Justinus*
Getuijgen *Bastiaan Pieterss, Nelligje Pieterss*

4 okt. 1705 Het kind van Jan *Prse de Jongh,* en *Marighjen Koenen Muijlwijk,* Genaamt *Johannes,*
Getuijgen *Pieter Pieters.s.* en *Nelligjen Pieters.d.*

12 dec. 1706 Het kind van *Jan Pietersen de Jongh,* en *Marigjen Coenen Muijlwijk* genaamt *Aagjen*
Getuijgen, *Pieter Pietersen de Jongh* en *Nelligjen Pietersd. de Jongh.*

24 okt. 1711 Het kind van *Jan Pieterse de Jongh,* en *Marigjen Coenen Muijlwijk,* Genaamt *Aagjen*
Getuijgen *Nellichjen Pieters de Jongh* en *Pieter Pieterse de Jongh.*

Behalve *Bastiaen Pietersz.* en, *Nelligje Piefersdr. de Jongh,* komt onder de doopgetuigen voor *Pieter Pietersz. de Jongh.* Zijn huwelijkse voorwaarden werden op 16 juni 1713 verleden voor notaris Jacob van Dijk te Dordrecht. „*Pieter Pietersse de Jong,* Jongman, toecomende bruijdegom, ende *Annegie maertens Verhoeff,* Jongedochter, toecomende Bruijt, beijde woonende in Sliedrecht, geassisteert met Euwitt Bastiaenssen als haren voocht wonende op Alblas". Hij compareerde op 28 aug. 1713 voor notaris Elias Venlo te Dordrecht en „bekende wel en deugdelijk schuldig te wesen, aan ende ten behoeve van *Arij Janse de Bedts sijnen swager,* heemraat van Slidt: voornt: een somme van twaalff hondert en vijftig Car: Guldens van twintig stuijvers t stuck spruijtende ter sake van deugdelijke geleende en aangetelde penñ: bij den Compt: in goede gankbaare specie op verschijde teijde wel ontfange en genoten".

Uit de tot dusver vermelde gegevens blijkt dat *Bastiaen Pietersz. de Jong* nog twee broeders had, nl. *Jan* en *Pieter* en een zuster *Nelligje,* die gehuwd was met *Arien Jansz. de Bes,* heemraad (schepen) van Sliedrecht. Een derde broeder was *Paulus Pietersz. de Jong,* die later zal worden vermeld.

Aangezien de moeder en de vrouw van *Bastiaen Pietersz. de Jong* beiden een *Jannigje Pietersdr. Backer* waren en dit dikwijls aanleiding tot verwarring heeft gegeven, laat ik eerst een gedeelte van een testament volgen, dat op 7 dec. 1675 werd verleden voor notaris Johan van Naeltwijck te Dordrecht. „*pieter pauwelsz* schepen van Ottelant, onder de Baronie van Liesvelt," „Ende komende ter dispositie van sijne tijdelijke goederen, soo verclaerde hij Testateur eerstelijke te prelegateren aen sijne dogter *Jannigje pieters* wede. van za: *Pieter Jansz* in sijn leven bedient hebbende het schout eñ secretaris (ambt) van Slijdrecht inden ambagte van Naeltwijck, ofte bij haer voor overlijden aen hare kinderen eñ descendenten bij representatie". Tot executeur van zijn testament stelde en nomineerde hij „Teunis Corneliss wooneñ in Ottelant, en Jos *tJansz* wooneñ in Slijdregt nominerende deselven mede tot voogden over de vsz minderjarigen, Te weten 'over de kinderen en descendenten van

voorsz. *tnarigje pietersz* eñ *voor soo* veel des noots sij over de voorsz. *marigje piefersz Teunis Cornelisz.* der voorsz. kinderen neef van 's vaders sijde, en over de kinderen vañ voorsz. *Jannigje pietersz* bij haer voor overlijden de gemelde *Joost Jansz* der voorsz. kinderen oom mede van 's vaders sijde ofte: bij overlijden van ijmande van selven executeurs en voogden, den gene die de voorsz. kinderen respecte. van 's vaders sijde dan naest in den bloede sal bestaen eñ daertoe de bequaemste sal sijn".

Was de moeder van *Jan, Bastiaen, Pieter* en *Nelligje de Jong* reeds bekend uit de huwelijkse voorwaarden van 8 juni 1686, zo vermeldt de voorgaande akte wie hun vader en oom was. Alvorens met de ouders te vervolgen, volgen eerst enige gegevens over de oom *Joost Jansz.*

De huwelijkse voorwaarden van *Joost Jansz.* werden op 14 okt. 1658 verleden voor de notaris Smits te Dordrecht.

„*Joost Jansz* Jongman, toecomende Bruijdegom, geassisteert met *Pieter Jansz* sijnen broeder wonende in Sliedrecht ter eenre, Ende *Neeltgen Pieters* jongedr. aenstaende Bruijt geassisteert met *Pieter Ariensz* haer en vader mede woonachtich aldaer, ter andere sijde".

Op 27 mei 1661 werden voor nots. Johan Schoormans te Dordrecht verleden de huwelijkse voorwaarden van: „d'Eersame *Jasper Jacobsz* Jonghman woonende in Slijdrecht, toecomenden Bruijdegom, geadsisteert met *Andries piefersz Harinck,* sijnnen swager mede wooneñ in Slijdrecht, ter Eenre, en d'eerbare *Jaepien Jacobs* wede. van *Bastiaen Jooste n,* woonende in Slijdrecht voorsz, geadsisteert met *Joost Jansz* haeren behout neefve oock aldaer woonende, Ter andere sijde".

Voor schout en heemraden van Naaldwijk (Sliedrecht) compareerden op 18 juni 1667: „d'Eersame *Joost Jansen,* eñ *arien Jacobsen Kleijen,* als Oom, en naeste bloetvoochden, van 'svaders en moeders zijde vande naergelaetene weeskinderen van *Bast ia e n Jo os te n,* eñ *Japie Jacobs,* bijde zaliger".

Joost Jansz. is vóór 14 april 1680 overleden. Op die datum werd er een akte gepasseerd voor notaris Johan van Naeltwijck te Dordrecht waarin vermeld wordt „*Jannigje pietersz.* wede. van *Pieter Ja nsz.* woonende in Slijdregt, voor haar selve, en als moeder eñ voogdesse van hare minderjarige kinderen, die oock Erfgenamen sijn van *Jo os t Ja ns z* haren 0 0m za:". Hij moet dus kinderloos overleden zijn.

Pieter Jansz. en *Jannigje Pietersdr. Backer* testeerden 30 mei 1675 voor notaris Johan van Naeltwijck te Dordrecht. „den Eersame *Pieter Jansz.* Heemraet van Ambagte van Naeltwijck in Slijdregt en *Jannigje Pieters* egte houwelijxl". Tot opziende voogden nomineerden zij: „*Joost Jansz* zijn Testateurs broeder en *Pieter Pouwelsz* haer Testatrices vader n e v e n s m ij N o t a r i o". *Pieter Jansz.* moet kort daarop overleden zijn, want blijkens de akte van 7 dec. 1675 is hij dan reeds dood. *Jannefje Pietersdr. Backer* overleed na *15* febr. 1691. Op die dag wordt te Sliedrecht overgedragen „aen ende ten behouve van *Jannetje Pieters* wede. van *Pi e t e r Jansse* de geregte helfte van den opstal van het roockhuijs staende op het erff ende het lant op huijden door den compt. in qualite voorsz. getransporteert aen Johannes Palingh".

Uit de akten is voldoende gebleken, dat *Pieter Jansz. en Joost Jansz.* broeders waren en dat hun vader *Jan Joosten* moest hebben geheten.

Uitvoeriger dan in alle voorgaande akten, komt familieverband voor in een transportakte van 30 okt. 1668 verleden voor heemraden van Sliedrecht, „*Maricken Joosten,* wede. van *Hendrick Pietersen de Graeff, a d r i a e n t g e n Jo o s t e n,* weduwe van *Heijman Pietersen,* eñ *E l ijs a - b e t h Jo o s t e n,* weduwe van *Jasper Henricxsen,* mitsgrs *Joost* en *P i e t e r Jan s e n,* soonen, ende Erffgenamen van *Jan Joosten,* d e n o u d e n, en noch d'voorsz. *J o o s t Ja n sen,* eñ *arien Jacobsen kleijnen,* als voochden vande kinderen van *B a s t i a e n Jo o s t e n,* tsamen kinderen, kintkinderen, en Erffgenamen van *Jo o s t Ja n s e n,* ende *Machtelt Jans,* voor soo veel1 des noots sijnde, vervangen, en haer sterck maeckeñ voor de weduwe, en kinderen van *Jan Jo o s t e n de Jo n g e,* eñ van *Fijken Jo o s t e n,* die getrouwt Js geweest aen *Jan Jansen,* dewelcke de voorsz. comparanten poseerden van haer hareditaire portien, inde naer te transporteren huijssinge, landen ende gevolge voldaen te sijn, Ende verclaerden sij comparanten, jn qualite voorñt te cederen, Transporteren, en over te dragen, cederen, Transporteren, ende dragen over mits desen aen *Cornelis vande Graeff,* Schout en Secretaris van Sliedrecht, inden Ambachte van Naeltwijck, den Eijgendom van drie mergen, een hondert roeden, soo hoij, weij, en kennip landt, als Griendinge daer aen behoorende, met de huijsinge daer op staendc, geleegen in Sliedrecht, inden ambachte van Naeltwijck voorsz. Jn een weer landts genaempt t'westersohe brouwers weer van de huijsinge, belent Ten oosten Thonnis Jansen Ghielen, en ten westen d'weduwe van Jan Thonnisen zaliger, ende het landt ofte het weer waerjnne het selve gelegen js, ten oosten het voorsz oostersche brouwers weer, en ten westen de weduwe van dirck pauwelse cum suis".

Met de gegevens uit deze laatste akte is de top der familie voorlopig bereikt, De stamvader was dus *Joost Jansz.,* die omstreeks 1570 moet geboren zijn en omstreeks 1600 gehuwd was met *Machtelt Jansdr.* In akten, op 7 febr. 1617 en 30 aug. 1619, verleden voor notaris Willem van den Brouck te Dordrecht, wordt hij vermeld als secretaris van Sliedrecht.

De kinderen van *Joost Jansz.* en *Machtelt Jansdr.* waren volgens de akte van 30 okt. 1688: *Maricken Joosten,* gehuwd geweest met *Hendrick Pietersz. van de Graeff, Adriaentgen Joosten,* gehuwd geweest met *Heijman Pietersz., Elijsabeth Joosten,* gehuwd geweest met *Jasper Hendricksz., Jan Joosten* d e n o u d e n, *Basfiaen Joosten, Jan Joosten de Jonge* e n *Fijken Joosten,* gehuwd geweest met *Jan Jansz.* Van deze kinderen volgen eerst enige bijzonderheden.

Maricken Joosten, ook wel *Maeijcken Joosten* genaamd, huwde *Hendrick Pietersz. van de Graeff,* die op *4* maart 1652 te Sliedrecht aan Wouter Janssen transporteerde „een geheel huijsken eñ het erf daer selfde op staet met noch seevenendertich voet erf Weeselse maet ten oosten vanden ooste muijer staende aent voorsz. huijsken van de voorsz muijer af te meeten oostewaert op aen den dijck Ianghs, streckende het voorsz. erf suijden op vanden dijck of tot den berm sloot toe die daer tegenwoordich is leggende eñ vorder". Als weduwe komt zij het eerst voor in een akte gepasseerd voor schout en, schepenen van Eokhorst (Sliedrecht) op 31 mei 1661. Vóór 4 mei 1675 is zij overleden. Dan compareren voor heemraden van Naaldwijk: „*Pieter Hendrixse vande Graef,* eñ *Jan Herbertsz* getrout hebbende *Bastiaentje Hendrixs van Graef,* onse jnwoonders en Joost *Hendricxsz vande graef* woonende tot Nieuwerbrugge, t'samen kinderen en erffgenamen van *Hendrick Pieters vande Graef,* eñ *Ma r i g j e Jo o s t e n,* beijde za:, onder den ambagte voorñt overleden".

Adriaentgen Joosten huwde Huijmen Pietersz., die vóór 3 nov. 1655 overleed. Zii compareert dan als diens weduwe voor schout en heemraden van Lokhorst. „*a e r i a e n t g e J o o s t e n* weduwe van *Huijme Pietersen met* abprobatie van *b a s t i a e n J o o s t e n* haeren broeder ende haeren gecooren voocht jn deesen neffens *cornelis Wouterssen eñ Pieter geleijnen* als voochden vande w e e s k i n d e r e n vande voorsz. *a e r i a e n t g e* verweckt bij den voorsz. *Huijmen pieterssen* zalig mitsgaders als voochden van *Theunis Pieferssen* als broeder vanden voorsz *Huijmen Pieterssen* tegenwoordich noch minderJarich sijnde met approbatie van *Aert Theuñissen* als schout van naeltwijck als oppervoocht vande voorsz minderJarijg sijnde".

Elijsabeth Joosten huwde *Jasper Hendricksz.* Vóór 19 sept. 1665 was zij weduwe, wat blijkt uit een akte op die datum verleden voor schout en #heemraden van Naaldwijk. „*Arijen Woutersen* als jn Echten hebbende *Neeltjen Hendricx dochter*, woonende jnde Baronie vande Merwede, mitsgaders *E l i j s a b e t h J o o s t e n* wede. en testamentaire Erffgeñ van zar: *Jasper Hendricxsz* die haeren man was, en *P i e t e r J a n s e n* ais haeren gecooren voocht in desen, *Jan Leendertsen Kootje*, woonde op dubbeldam als naeste B (1)oet voocht vande vijer naergelaeten weeskinderen, geprocureert bijden voorñt *Jasper Hendricxsz* za: daer moeder van js de voorsz *E l i j s a b e t h J o o s t e n,* kinderen, eñ kindts kinderen van za: *Hendrick Jorissen*".

Jan Joosten d e n 0 u d e n was secretaris van Sliedrecht. Als zodanig komt hij voor in een akte op 14 juli 1638 verleden voor stedehouder, schout en heemraden van Hendrik Ido Ambacht. Ook in een attestatie op 22 maart 1642 verleden voor nots. Joh. Schoormans te Dordrecht. „d'Heer Corñ Pietersz de Jongh uijtten outraet deser Stede en Sr. dirck Minnesanck wijncooper borger deser voorsz Stede, dewelcke gesameñtl ter Jnstantie eñ ten versoecke van *J a n J o o s t e n* Secretaris van Slijdrecht cum sociis, 'hebben geattesteert getuijcht eñ verclaert bij waere Christēl woorden in plaetse van Eede, hoe dat sij attestanten neffens: den reqt. eñ sijn broeder *b a s t i a e n J o o s t e n* op huijden naer den middach ontrent vijff uijren sijn geweest ten huijse van Herman Cleijsz schuijtvoerder woonende inde Hoogenieustraet bijde Blaeupoort, wiens huisv^e. Maerijken Jans cranck te bedde was leggende geheel buijten haer verstant".

De naam van zijn vrouw leren wij kennen uit een akte van 13 juni 1665 verleden voor schout en schepenen van Naaldwijk. „*M a r i c h i e n J o o s t e n,* wede. eñ Erffgenaem van zalr: *Hendrick Pietersz vande Graeff;* die haeren man was, geassisteert met Arijen Leendertsz Schram als haren gecooren voogt in desen, onse inwoondersse, Ende bekende zij comparante voor haeren Erven eñ naercomelingen, wel ende deuchdël schuldich te zijn, aen en ten behoeve van *Joost Janszeñ Pieter Jansen,* Gebroedersmede wooneñ jnde gemelten ambachte van Naeltwijck, ofte den rechten Thoonder deses, d'somme van thien hondert, acht ende dertich car: gulden thijen stuijvs. tot xx stuijvers t'stuck spruijtende ter zaecke van deuchdël geleende ende aengetelde penningen, bij haer Comparante tot haere genoegen ende Contentemente genoten eñ ontfangen, waer onder begrepen zijn d'somme van acht hondert Car: guldens Cappitaell bestaende jn twee distincte Obligatiens d'eene jnnehoudende de somme van vijff hondert Car: gūl Intersse tegens vijff van hondert int Jaer, ten behoeve van *Neeltje Cornelis Backer* wede. van zar: *Ja n Jo o s t e n,* jn date den xiiijen Junij xvjC vijff eñ veertich d'andere Jnnehoudende de somme van

drije hondert car: guldens capp: Interesse tegens vijer ten hondert int Jaer ten behoeven van *P i e t e r J a n s z* jn date den drijeden Junij xvjC acht ende veertich bij des Comparants man zar ontfangen, Gepasseert voor *B a s t* ij a e *n Jo o s t e n* sar. gewesene secretaris van Slijdrecht inden ambachte van Naeltwijck".

Bastiaen Joosten wordt het eerst vermeld als secretaris van Sliedrecht. In een akte te Sliedrecht op 16 febr. 1651 verleden als: „secretś en *voor* dese reijs in absentie vanden Schout als Steedehouder vanden Schout". Op 24 dec. 1652 als: „Secrēt eñ Stedehouder van de E Heer van der borch (Burch) als ambachsheer voor drie 1/4 paerten in den ambachte van niemantsvrient". 21 mei 1654 wordt hij vermeld als: „schout voor drie vierde paerten dat in Slijdrecht inden ambachte van niemantsvrient", 7 juni 1656 als: „Schout en Secrēt in Slijdrecht" en in de akte van 13 juni 1665 wordt hij vermeld als: „geweesene secretaris van Slijdrecht inden ambachte van Naeltwijck".

Met zijn vrouw testeerde hij 4 maart 1653 voor notaris Joh. Schoormans te Dordrecht en uit het testament blijkt, dat zijn moeder op genoemde datum nog in leven was. „„d'eer- s a m e *B a s t i a e n J o o s t e n* Secretaris in Slijdrecht ende d'eerbare *Jaepien Jacobs dr.* echteluijden", „soo den testateur de eerstoverlijdende waere eñ v o o r s ij n n e m o e d e r".

Uit het huwelijk van *Bastiaen Joosten* en *Jaepien Jacobsdr* werden drie kinderen geboren, n.l. *Johan, Joost en Magdalena,* die zich later *„Van Naeltwijck"* noemden.

Johan komt een enkele maal voor als *Johannes,* o.a. in het request, dat hij 18 juni 1667 aan burgemeesters en regeerders der stad Dordrecht richtte. „*J o h a n n e s b a s t i a n u s v a n n a e l t w ij c k* Jonghman dat hij supplt nu vier Jaeren achter den anderen ten Comptoire van Corñs van Someren, notaris binnen deser Stede, sich selve heeft geoeffent in de pratijcque van t notaris ampt eñ noch dagelijcx is doende waer door hij supplt en door sijne deligentie soo veel geleert heeft, dat hij sonder Jactantie gesproken hem selve bequaem kent omme mede notaris publijcq geadmitteert te werden ende geadmitteert sijnde, elders de goede Ingesetene daermede te dienen twelck nochtans niet en can geschieden sonder alvoorens te hebben favorabele voorschrijvens ende letteren van recommandatie aende Ed: mog: Heeren gecommitteerde Raden van Hollandt ende Westvrieslant omme naer behoorlijcke examinatie van Hove van Hollandt, gecreeert te werden notaris Publijcq ende alhoewel hij supplt niet van meijninge soude sijn alhier binnen deser stede, maer elders sijne Residentie te houden omme t'voorsz ampt te exerceren", etc.

Op 12 sept. 1673 compareerden voor nots. Hans Smits te Dordrecht: „*J o h a n v a n N a e l t w ij c k* m e d e Notś eñ Procureur binnen deser stede, ter eenre ende *Jo os t B a s t i a e n s z v a n N a e l t w ij c k* wooneñ tot Maesssluijs, ter andere sijde, deewelcke verclaerden met den anderen in minne eñ vruntschap verdragen en overcomen te wesen, bij forme van liquidatie scheijdinge en deijlinge, vande goederen de Comparanten ijder voor een geregt derdepart aengekomen bij erffenisse van haerlr: vader eñ moeder za: mitsgrs voor soo veel haer aengecomen is bij afsterven van *Mag h e l t j e j a n s* h a r e g r o o t m o e d e r z a:".

Joost Bastiaensz. *van Naeltwijck* huwde 6 nov. 1672 te Maassluis met *Pleuntje Ariensdr.* Te Maassluis werden zijn oudste twee kinderen geboren. Later vestigde hij zich weer te Sliedrecht en kocht daar op 4 april 1684 „een geheel huijs ende erve streckende suijtwaerts op tot het schoor vande

Merwede toe medten hoogen dijck daer aen behoorende staende enden gelegen onder den voorn Ambachten van Slijdrecht".

Magdalena van Naeltwijck ondertrouwde te Dordrecht 5 april 1676:

„*Leonard Fluellin,* Chirurgijn onder Capn Verstegen j.m. van Bos, in guarnisoen alhier

Magdalena van Naeltwijck j.d. van Slijdrecht, woneñ in de kolfstraet".

Magdalena van Naeltwijck vertrok 26/28 sept. 1677 met kerkelijke attestatie naar Londen.

Jaepien Jacobsdr. hertrouwde met *Jasper Jacobsz de Groote.* Op 27 mei 1661 werden voor notaris Joh. Schoormans te Dordrecht de huwelijkse voorwaarden verleden van: „d'Eersame *Jasper Jacobsz* Jonghman woonende in Slijdrecht, toecomenden Bruijdegom geassisteert met *Andries Pieters Harinck,* sijnnen swager mede wooneñ in Slijdrecht, ter Eenre, en d'eerbare Ja *epien Jacobs we* de. van *Bastiaen Joosten,* woonende in Slijdrecht voorsz. geadsistert met *JoostJansz* haerenbehout neefve oock aldaer woonende, Ter andere sijde". Zij moet overleden zijn vóór 27 april 1677, want op die dag testeerden voor notaris Samuel van der Heijden te Dordrecht: „D'eersame *Jasper Jacobsz de Groote,* ende *Marigje pieters haringh,* echte man eñ vrouw woonende onder Sliedrecht inden Ambachte van Naeltwijck".

Jan Joosten de Jonge overleed vóór 30 okt. 1668, nalatende een weduwe met kinderen, van wie nog geen gegevens met zekerheid bekend zijn.

Fijken (Sophia) Joosten overleed na 30 okt. 1668. Zij was gehuwd geweest met *Jan Jansz.,* die vóór haar overleed.

Aan de hand van de gepubliceerde gegevens en een aantal in mijn bezit zijnde akten, kan het begin der genealogie De *Jong* aldus worden weergegeven:

1. *Joost Jansz.,* geb. omstreeks 1570, secretaris van Sliedrecht, † na 30 aug. 1619, tr. omstr. 1600 *Machtelt Jansdr.,* † tussen 4 maart 1653 en 30 okt. 1668.

   Uit dit huwelijk:

   1. *Maricken Joosten,* † tussen 30 okt. 1668 en 4 mei 1675, tr. *Hendrick Pietersz. van de Graeff,* † tussen 4 maart 1652 en 3 mei 1661.
   2. *Adriaentgen Joosten,* † tussen 27 april 1678 en 17 juni 1681, tr. *Huijmen Pietersz.,* † vóór 3 nov. 1655, zn. van *Pieter Huijmensz.*
   3. *Elisabeth Joosten,* † tussen 30 okt. 1668 en 4 okt. 1686, tr. *Jasper Hendricksz.,* biersteker te Sliedrecht, † vóór 19 sept. 1665, zn. van *Hendrick Jorisz.*
   4. *Jan Joosten* den 0 ud en, volgt 11.
   5. *Bastiaen Joosten,* volgt IIbis.
   6. *Jan Joosten de Jonge,* † *vóór 30* okt. 1668, tr. N.N., † na 30 okt. 1668. Uit dit huwelijk kinderen.
   7. *Fijken (Sòphia) Joosten,* † na 30 okt. 1668, tr. *Jan Jansz.,* † vóór 30 okt. 1668.

11. *Jan Joosten 'den Oude n,* secretaris van Sliedrecht, † tussen 22 'maart 1642 en 14 juni 1645, tr. *Neeltje Cornelisdr. Backer,* † vóór 13 juni 1665.

    Uit dit huwelijk:

    1. *Joost Jansz.,* visser, † tussen 7 dec. 1675 en 14 april 1680. tr. (huw. voorw. 14 okt. 1658 voor nots. Hans Smits te Dordrecht) *Neeltgen Pietersdr.,* dr. van *Pieter Ariensz.*
    2. *Pieter Jansz.,* volgt III.

111. *Pieter Jansz., visser,* heemraad, schout en secretaris van Naaldwijk, test. 30 mei 1675 met zijn vrouw voor nots. Johan van Naeltwijck te Dordrecht, † tussen 30 mei en 7 dec. 1675, tr. *Jannigje Pietersdr Backer,* † na 15 febr. 1691, dr. van *Pieter Pauwelsz. Backer.*

    Uit dit huwelijk:

    1. *Jan,* volgt IV.
    2. *Bastiaen,* volgt IVbis.
    3. *Nelligje Pietersdr. de Jong,* tr. le *Arien Jansz. de Bes,* schepen van Sliedrecht, test. met zijn vrouw 28 april 1725 voor nots. Jacob van Dijk en 17 mei 1729 voor nots. Pieter de Ruijter, beiden te Dordrecht: tr. Ze *Jan Pietersz. Kleijn.*
    4. *Paulus Pietersz. de Jong,* bakker, woonde buiten Dordrecht.
    5. *Pieter Pietersz de Jong,* † Sliedrecht in dec. 1733, tr. (huw. voorw. 16 juni 1713 voor nots. Jacob van Dijk te Dordrecht) *Annigje Verhoeff,* geb. te Bleskensgraaf, dr. van *Maerten Jillisz.* en *Pietertje Ariensdr.* Hun nageslacht kan uit de nog aanwezige kerkelijke registers van Sliedrecht gemakkelijk worden gevolgd.

IV. *Jan Pietersz. de Jongh,* tr. (huw. voorw. 8 juni 1686 voor nots. Johan van Naeltwijck te Dordrecht) *Maria van Muijlwijck,* dr, van *Coenraed Cornelisz.*

    Uit dit huwelijk:

    1. *Koen de Jong, geb.* te Brandwijk, tr. Giessen-Nieuwkerk 27 dec. 1750 *Pietertje van Dulst,* dr. van *Claes Hermansz.* en *Lijsbeth Dircksdr. Schilt.*
    2. *Geertruij de Jong,* geb. te Brandwijk, tr. Brandwijk 30 nov. 1721 *Robert Jansz. Westvelt,* geb. te Ottoland.
    3. *Justinus (Joost) de Jong(h),* ged. Brandwijk 14 okt. 1703, tr. le Brandwijk 17 april 1735 *Lijntje van Wijngaarden,* ged. Brandwijk 21 juli 1709, dr. van *Jacob Maertensz.* en *Aartje Jacobsdr. van de Donk;* tr. 2e Brandwijk 9 dec. 1742 *Neeltjen Spek,* ged. Groot-Ammers 5 jan. 1711, dr. van *Gijsbert Aartsz. Speksnijder.*
    4. *Johannes de Jongh,* ged. Brandwijk 4 okt. 1705.
    5. *Aagjen de Jongh,* ged. Brandwijk 12 dec. 1706.
    6. *Aagjen de Jongh,* ged. Brandwijk 24 okt. 1711.

IVbis. *Bastiaen Pietersz. de Jong,* bouwman, test. met zijn vrouw 13 okt. 1686 voor nots. Adriaen Hagoort te Dordrecht, testeert alleen 7 jan. 1730 voor nots. Leendert v. Tetteroode te Gorinchem en 25 mei 1748 en 23 april 1749 voor nots. Leendert v. Tetteroode te Hardinxveld, in 1749 woont hij te Gijbeland, overl. Naaldwijk 28 aug. 1750, tr. vóór 13 okt. 1696 *Jannigje Backer,* † vóór 7 jan. 1730, dr. van *Pieter Pietersz.* en *Barber Ariensdr. Paep.*

    Uit dit huwelijk:

    1. *Leijntje de Jong,* geb. te Naaldwijk, test. met haar tweede man 28 maart 1732 voor nots. Albertus van Nievelt te Dordrecht, tr. le Giessen-Nieuwkerk 21 febr. 1723 *Arien Jacobsz. van Houwelingen,* geb. te

Giessen-Nieuwkerk; tr. 2e (aangeg. Ottoland **26** april 1731) *Arij Pietersz. de Wit:* tr. *3e* (vóór **1736)** *Arien van de Griendt,* ged. Sliedrecht 15 april 1708, zn. van *Aert Ariensz. en Geertje Willemsdr. van der Vlies.*

2. *Aagje de Jong,* **geb. te** Naaldwijk, begr. Brandwijk **6** juni 1778, tr. Brandwijk **30 dec. 1723** *Cornelis van Ardennen,* schout en secretaris van Brandwijk en Gijbeland, begr. Brandwijk **27** maart **1781,** zn. van *Arien Vasz.* en *Stijntje Cornelisdr. Eijkelenboom.*
3. *Jannichie de Jong,* geb. te Naaldwijk, test. met haar eerste man 11 oktober 1726 voor nots. Pieter de Ruijter te Dordrecht, † na **14** juni 1763, tr. le Brandwijk (ingeschr. 12 juli 1726) *Vas van Ardennen,* bouwman, kerkmeester van Brandwijk en Gijbeland; tr. 2e Brandwijk 25 nov. 1731 *Arij Jansz. Brandwijk,* † vóór **14** juni 1763.
4. *Annigje de Jong,* overl. Niemandsvriend 5 febr. 1779, tr. omstreeks 1730 *Commer Nederlof,* ged. Sliedrecht 27 sept. 1705, † Sliedrecht 23 nov. 1769 („gestorven aan een doodelijke wonde, die hem zijn Dwaase zoon *Hannes* had toegebragt"), zn. van *Jan Leendertsz.* en *Folckje Pietersdr. Aaldijk.*
5. *Pietertien (Pietertje) de Jong,* ged. Sliedrecht 20 maart 1707, † vóór 23 april 1749, tr. omstreeks 1738 *Dirk Boer,* ged. Sliedrecht 14 aug. 1707, zn. van *Teunis Cornelisz.* en *Stijntje Dircksdr. Borst.*
6. *Joostje de Jong,* **ged.** Sliedrecht 30 april 1709, tr. omstreeks 1735 *Jacob Herdam,* zn. van *Jacob Bastiaensz.* en *Maria Jacobsdr. Bouman.*
7. *Marij de Jong,* ged. Sliedrecht 22 nov. 1711, tr. *Arien Cornelisz. Blom.* Hij hertr. omstreeks 1751 *Jannigje Jansdr. van Asperen.*

IIbis. *Bastiaen Joosten,* secretaris van Sliedrecht, stedehouder van de schout, schout voor drie vierdeparten en secretaris van Niemandsvriend, secretaris van Naaldwijk, test. met zijn vrouw 4 maart 1653 voor nots. Joh. Schoormans te Dordrecht, † vóór 27 mei 1661, tr. *Jaepien de Rouwe,* † tussen 27 mei 1661 en 18 juni 1667, dr. van *Jacob Ariensz.* Zij hertr. (huw voorw. 27 mei 1661 voor nots. Joh. Schoormans te Dordrecht) *Jasper Jacobsz. de Groote,* die vóór 27 april 1677 hertrouwde met *Marigje Pietersdr. Haringh.*

Uit dit huwelijk:

1. *Johan,* volgt 111.
2. *Joost, volgt* IIIbis.
3. *Magdalena van Naeltwijck,* geb. Sliedrecht, vertrok 26/28 sept. 1677 met kerkelijke attestatie van Dordrecht naar Londen, tr. (ingeschr. Dordrecht 5 april 1676) *Leonard Fluellin,* geb. te 's-Hertogenbosch, chirurgijn „onder Capn Versteegen".

111. *Johan van Naeltwijck,* **geb.** Sliedrecht 4 sept. 1647, klerk bij nots. Cornelis van Someren te Dordrecht, ingaarder van de verpondingen, enz. van Giessen-Oudekerk, notaris en procureur te Giessendam, geadmitteerd **28 okt. 1670,** notaris en procureur te Dordrecht 1670-1695, secretaris van Naaldwijk (1676), burger van Dordrecht 26 sept. 1671, test. met zijn vrouw 7 okt. 1676 voor nots. Pieter van Son te Dordrecht, † Dordrecht 1 okt. 1695, tr. Groote Lindt 3 mei **1671 (ingeschr. Dordrecht 12** apr.) *Teuwerijna Brandwijck,* **geb.** Dordrecht 23 febr., ged. aldaar 1 maart 1653, † Dordrecht 25 sept. 1702, dr. van *Mattheus Cornelisz.,* koopman, en *Margrieta Adriaensdr. Ooms.*

Uit dit huwelijk:

1. *Cornelis van Naeltwijck,* ged. Dordrecht 10 aug. 1672, winkelier, begr. Dordrecht 6 sept. 1692.
2. *Adriana van Naelfwijck,* ged. Dordrecht 13 juli 1674, begr. Dordrecht 16 febr. 1714.
3. *Mattheus van Naeltwijck,* ged. Dordrecht 20 febr. 1676, begr. Dordrecht 25 febr. 1676.
4. *Maffheus van Naeltwijck,* ged. Dordrecht 16 aug. 1677, begr. Dordrecht 25 maart 1683.
5. *Jacoba van Naeltwijck,* ged. Dordrecht 14 juni 1680, † jong.
6. *Bastiaen van Naeltwijck,* ged. Dordrecht 24 febr. 1683, begr. Dordrecht 30 maart 1683.
7. *Cornelia van Naeltwijck,* ged. Dordrecht 10 dec. 1685, begr. Dordrecht 26 jan. 1689.
8. *Mattheus van Naeltwijck,* ged. Dordrecht 30 juli 1687, begr. Dordrecht 13 aug. 1687.
9. *Mattheus van Naeltwijck,* ged. Dordrecht 19 aug. 1689, begr. Dordrecht 2 sept. 1689.
10. *Cornelia Margarefha van Naeltwijck,* **ged.** Dordrecht 28 okt. 1694, begr. Dordrecht 26 april 1719.

IIIbis. *Joost Bastiaensz. van Naeltwijck,* vestigde zich te Maassluis en later weer te Sliedrecht, †, na 4 april 1684, tr. Maassluis 6 nov. 1672 *Pleuntje Ariensdr.*

Uit dit huwelijk:

1. *Joost van Naeltwijck,* ged. Maassluis 30 dec. 1674.
2. *Maertje van Naeltwijck,* ged. Maassluis 23 dec. 1676, † (aangeg. Naaldwijk 15 febr.) 1763, tr. omstreeks 1700 *Arien Calis,* geb. omstreeks 1670, † (aangeg. Sliedrecht 1 maart) 1746, zn. van *Willem Cornelisz.* en *Marichien Pietersdr.*
3. *Magdalena van Naeltwijck,* † Sliedrecht 29 okt. 1712, tr. omstreeks 1705 *Adrijaen Prins,* ged. Oud-Alblas 6 dec. 1681, aannemer van publieke werken, † Naaldwijk (aangeg. aldaar 24 dec.) 1764, zn. van *Pieter Hendricksz.* en *Neelfje Jaspersdr. van der Meijden.* Hij hertr. Dordrecht 30 april 1714 *Niesje Ariensdr. Crom.*
4. *Arien,* **volgt** IV.

IV. *Arien Joosten van Naeltwijck,* tr. *Neeltje Schram,* dr. van *Leendert Hermansz.* en *Aegje Cornelisdr. Calis.*

Uit dit huwelijk:

Pleunfje van Naeltwijck, ged. Sliedrecht 24 sept. 1719.

KORTE MEDEDELINGEN.

De Koninklijke besluiten betreffende de titels en namen en het wapen van Z.K.H. Prins Claus en die van de nakomelingen in de mannelijke lijn uit zijn huwelijk met H.K.H. Prinses Beatrix,

Besluit van 16 februari 1966 (Stbl. nr. 70), houdende titels en namen te dragen door Claus von Amsberg na zijn huwelijk met Hare Koninklijke Hoogheid Prinses Beatrix en door de kinderen die uit dit huwelijk geboren mochten worden.

Wij Juliana, bij de gratie Gods, Koningin der Nederlanden, Prinses van Oranje-Nassau, enz., enz., enz.

Overwegende, dat het wenselijk is voorzieningen te treffen met betrekking tot de titels en de namen, die Claus George Willem Otto Frederik Geert von Amsberg zal dragen na zijn huwelijk met Onze Dochter Beatrix:

Verlangende, dat de naam Oranje-Nassau, waaraan voor Ons en voor het Nederlandse volk zo dierbare herinneringen zijn verbonden, ook voor de kinderen die uit het huwelijk van Onze Dochter Beatrix geboren mochten worden, behouden zal blijven en overwegende, dat dit verlangen door de aanstaande echtgenoten wordt gedeeld;

Op de voordracht van Onze Minister-president, Minister van Algemene Zaken en van Onze Ministers van Justitie en van Binnenlandse Zaken dd. 14 februari 1966, nr. 166199;

Gelet op artikel 74 van de Grondwet, artikel 63 van het Burgerlijk Wetboek en artikel 3 van de Rijkswet van 8 december 1965, Stb. 525;

De Hoge Raad van Adel gehoord;

Hebben goedgevonden en verstaan:

Artikel **1,** 1. Te rekenen van de voltrekking van het huwelijk van Hare Koninklijke Hoogheid Prinses Beatrix met Claus George Willem Otto Frederik Geert von Amsberg zal deze de volgende titels en namen dragen:

Zijne Koninklijke Hoogheid Prins Claus George Willem Otto Frederik Geert der Nederlanden, Jonkheer van Amsberg.

2. Van genoemd tijdstip af is hij lid en Prins van Ons Huis.

Artikel 2, De kinderen die uit voormeld huwelijk geboren mochten worden zullen, onverminderd de hun verder toekomende, de volgende titels en namen dragen:

Zijne (Hare) Koninklijke Hoogheid Prins (Prinses) der Nederlanden, Prins (Prinses) van Oranje-Nassau, Jonkheer (Jonkvrouwe) van Amsberg.

Besluit van 16 februari 1966 (Stbl. nr. 71), houdende vaststelling van wapen en onderscheidingsvlag van Zijne Koninklijke Hoogheid Prins Claus der Nederlanden.

Wij Juliana, bij de gratie Gods, Koningin der Nederlanden, Prinses van Oranje-Nassau, enz., enz., enz.

Op de voordracht van Onze Minister-President, Minister Algemene Zaken en van Onze Ministers van Binnenlandse Zaken en van Defensie van 14 februari 1966, nr. 166200;

De Hoge Raad van Adel gehoord;

Hebben goedgevonden en verstaan:

Te rekenen van de voltrekking van zijn huwelijk met Hare Koninklijke Hoogheid Prinses Beatrix wordt aan Zijne Ko-Koninklijke Hoogheid Prins Claus der Nederlanden

1. het volgende wapen verleend:

Gevierendeeld:

1 en IV. In azuur, bezaaid met staande blokjes van goud, een klimmende rechts gewende leeuw van goud, gekroond met een kroon van drie bladeren en twee parelpunten van hetzelfde, getongd en genageld van keel, in de rechtervoorklauw opgeheven houdende in schuinlinkse stand een ontbloot Romeins zwaard van zilver, met gevest van goud, en in de linker- een bundel van zeven pijlen van zilver, met punten van goud, de punten omhoog, en de pijlen tezamen gebonden met een lint van goud:

11 en III. In sinopel een zilveren kasteel op een drietoppige gouden berg. Het kasteel bestaande uit een middengebouw en twee gekanteelde torens, verbonden door muren. In het middengebouw een rondbogige deuropening van sabel, waarboven twee langwerpige vensters naast elkaar, in de zijtorens één langwerpig venster, in de muur ter weerszijden van het middengebouw een klein venster: de vensters van zilver. Op het middengebouw een naar boven versmald hoog dak, de zijtorens van spitsen voorzien.

Twee helmen:

de eerste getralied en gesierd van goud, gevoerd van keel met dekkleden van goud en azuur en gekroond met een gouden kroon van drie bladeren en twee parelpunten;

helmteken een vlucht van sabel, beladen met een gewelfde schuinbalk van zilver, waarop drie lindebladen van sinopel, met de stelen omhoog;

de tweede getralied en gesierd van goud, gevoerd van keel, met dekkleden van zilver en sinopel en gekroond met een gouden kroon van drie bladeren en twee parelpunten;

helmteken:

een uitkomende leeuw van goud.

Schildhouders:

twee leeuwen van goud, getongd en genageld van keel.

Alles geplaatst op een mantel van purper, geboord van goud, gevoerd met hermelijn, opgebonden met koorden, eindigende in kwasten, beide van goud, en gedekt door de Koninklijke kroon.

2. de volgende onderscheidingsvlag toegekend:

Een langwerpige vlag van azuur, waarvan de hoogte $^5/_6$ der lengte bedraagt; in vier vakken verdeeld door een over het midden geplaatst staand vierarmig kruis van oranje kleur, ter breedte van $^1/_5$ van de hoogte der vlag; in het midden van het kruis Ons wapen, zoals dit is vastgesteld bij artikel 1 van het Koninklijk Besluit van 10 juli 1907, Staatsblad nr. 181; het schild gedekt door de Koninklijke kroon: de boven- en onderzijde van het wapenschild liggende in de lijnen der boven- en onderzijde van de horizontale arm van het kruis; in het bovenste vak aan de broekzijde en het daartegenover liggende onderste vak een klimmende leeuw van goud, gekroond met een kroon van drie bladeren en twee parelpunten van hetzelfde, getongd en genageld van keel, in de rechtervoorklauw opgeheven houdende in schuinlinkse stand een ontbloot Romeins zwaard van zilver, met gevest van goud en in de linker- een bundel van zeven pijlen van zilver, met punten van goud, de punten omhoog, en de pijlen tezamen gebonden met een lint van goud: in het onderste vak aan de broekzijde en het daartegenover liggende bovenste vak een gekanteelde burcht van zilver geopend van het veld.

Besluit van 24 mei 1966 (Stbl. nr. 438), houdende vaststelling van het wapen van de mannelijke en vrouwelijke nakomelingen in de mannelijke lijn uit het huwelijk van Hare Koninklijke Hoogheid Prinses Beatrix met Zijne Koninklijke Hoogheid Prins Claus der Nederlanden.

Wij Juliana, bij de gratie Gods, Koningin der Nederlanden, Prinses van Oranje-Nassau, enz., enz., enz.

Op de voordracht van Onze Minister-President, Minister

van Algemeen Zaken, en van Onze Minister van Binnenlandse Zaken dd. 11 maart 1966, nr. 16656'1;

De Hoge Raad van Adel gehoord;

Hebben goedgevonden en verstaan:

aan de mannelijke en vrouwelijke nakomelingen in de mannelijke lijn uit het huwelijk van Onze Dochter Prinses Beatrix met Zijne Koninklijke Hoogheid Prins Claus der Nederlanden, te verlenen het navolgende wapen:

Gevierendeeld:

I en IV. In azuur, bezaaid met staande blokjes van goud, een klimmende rechts gewende leeuw van goud, gekroond met een kroon van drie bladeren en twee parelpunten van hetzelfde, getongd en genageld van keel, in de rechtervoorklauw opgeheven houdende in schuinlinkse stand een ontbloot Romeins zwaard van zilver, met gevest van goud, en in de linker een bundel van zeven pijlen van zilver, met punten van goud, de punten omhoog, en de pijlen tezamen gebonden met een lint van goud:

11 en 111. In goud een jachthoorn van azuur, gesnoerd en geopend van keel, beslagen van zilver.

Een hartschild van sinopel met een zilveren kasteel op een drietoppige gouden berg. Het kasteel bestaande uit een middengebouw en twee gekanteelde torens, verbonden door muren. In het middengebouw een rondbogige deuropening van sabel, waarboven twee langwerpige vensters naast elkaar, in de zijtoren één langwerpig venster, in de muur ter weerszijden van het middengebouw een klein venster; de vensters van zilver. Op het middengebouw een naar boven versmald hoog dak, de zijtorens van spitsen voorzien.

Het schild gedekt voor de mannelijke afstammelingen met twee helmen;

de eerste getralied en gesierd van goud, gevoerd van keel, met dekkleden van goud en azuur, en gekroond met een gouden kroon van drie bladeren en twee parelpunten;

helmteken:

een vlucht van sabel, beladen met een gewelfde schuinbalk van zilver, waarop drie lindebladen van sinopel, met de stelen omhoog;

de tweede getralied en gesierd van goud, gevoerd van keel, met dekkleden van zilver en sinopel en gekroond met een gouden kroon van drie bladeren en twee parelpunten;

helmteken:

een uitkomende leeuw van goud:

voor de vrouwelijke afstammelingen, gedekt met de Koninklijke kroon.

Schildhouders:

twee leeuwen van goud, 'getongd en genageld van keel.

Alles geplaatst op een mantel van purper, geboord van goud, gevoerd met hermelijn, opgebonden met koorden, eindigende in kwasten, beide van goud, en gedekt met de bovengenoemde Koninklijke kroon.

Vaa Fern(e)ij.

(LXXXII, kol. 274 e.v. en kol. 319 e.v.).

Na het verschijnen van mijn genealogie *Van Fernij* zijn nog een aantal gegevens aan het licht gekomen, die daar nog niet vermeld zijn en derhalve hier als aanvulling gegeven worden.

In de inleiding:

(IIb, 1) *Atte van Fernya,* op Fernyastate te Minnertsga, † vóór 17 april 1573, tr. 2° *Ansck van Roorda,* † na 5 juni 1580.

In 1573 verkopen *Marten van Nitssen* en Juffr. *Ida van Gratinga,* echtelieden te Minnertsga, aan Juffr. *Ansck* van Roorda, weduwe van *Atte van Fernija, een* rente van *f* 80,— jaarlijks uit Fernijastate, zate en landen, die zij hebben gekocht (voor *f* 1142,24, waarin een rente van *f* 43,14 bij wijlen *Atte van Fernija* ***voor*** *f* 722,10 ten hande van de Here van *Bourmannia,* die op haar is overgegaan 17 nov. 1560, en *f* 105,— wegens tilbare goederen, die zij gekocht hebben); deze acte is in de kanselarij *van* het Hof aangetekend 17 april 1573 en door notaris Aarent van Harderwijck te Leeuwarden mede ondertekend 29 mei 1573. 8 juni 1580 bekent Juffr. *Ansck Roorda,* weduwe van *Atte van Farnya,* ontvangen te hebben van Juffr. *Jel Dekema,* weduwe van *Schelte van Lyaucksma,* van wege Jr. *Marten van der Nitsen en* Juf'fr. Ida *Gratinga,* echtelieden *f* 2000 uit kracht van de koop van Fernyastate (Afschr. in Familiearchief Van Eysinga Vegelin van Claerbergen, inv. nr. 382).

Uit de collectie Rethaan Macaré in de verzamelingen van het Genootschap is het volgende gebleken:

VIn. *Johan van Fernij,* enz., tr. *Debora Wittekens,* enz.

Uit dit huwelijk (4 kinderen in leven 21 april 1737 [259]):

1. *Jacob(us) van Fernij* [378], koopman en wijnkoper te Middelburg, diaken (burseman) 1742, (bouwmr.) 1746, '50 aldaar, tr. Middelburg 11 sept. 1741 *Elisabeth Cornetia Plevier* [379], geb. ald. 1 okt. 1721, † 11 jan. 1793, dr. van Ds, *Johannes Plevier,* predikant te Serooskerke (S.) en Middelburg, en *Adriana Plasschaert.*

   De in de Bijlage sub o genoemde *Jacobus* vervalt hiermee.

2. *Metchior,* volgt VIIn.

3. *Daniel van Fernij,* † omstreeks' dec. 1752.

   Zie hieronder bij de doop van *Daniel Kornelis* (VIIIo).

VIIn. *Melchior van Fernij,* lakenkoper te Middelburg, tr. 1° ald. 12 mei 1745 *Katharijna Oliviers;* tr. 2° Middelburg 17 okt. 1746 *Anna Hosdé,* geb. Middelburg 18 nov., ged. ald. (N.K.) 22 nov. 1725, dr. van *David Hosdé,* diaken (burseman) 1726, (vader der weesscholen) 1730, '34, ouderling 1738, '42, '46, '52 te Middelburg, en *Susanna Blondel.*

Bij de doop van Anna *Hosdé* traden als getuigen op *Abraham* Capon en *Anna van Wambeek,* weduwe van *Jan Blondel,* grootmoeder.

Uit het eerste huwelijk:

1. *Debora Cornetia van Fernij,* enz.

Uit het tweede huwelijk:

2. *Johannes Hosdé,* volgt VIIIn.

3. *Jacobus van Fernij,* geb. Middelburg 7 maart 1749, ged. ald., † Middelburg 2 maart 1751, begr. ald. (Choork.).

   Bij zijn doop traden als getuigen op *Jacobus* van *Fernij,* oom, en Johanna *Walrave,* weduwe *Capon,* overgrootmoeder van moederszijde.

4. *Daniel Wittekens van Fernij,* geb. Middelburg 14 sept. 1751, ged. ald., † Middelburg eind sept. 1751, begr. ald. (Choork.).

   Bij zijn doop traden als getuigen op *Daniel van*

Fernij, oom, en *Maria Blondel*, **weduwe** *Curcus*, oudtante van moederszijde.

5. *Daniel Cornelis*, volgt VIIIo.

VIIIn. *Johannes Hosdé van Fernij*, geb. Middelburg 1 jan. 1748, ged. ald., enz.

Bij zijn doop traden als getuigen op *David Hosdé en Susanna Blondel*, grootvader en grootmoeder.

VIIIo. *Daniel Kornelis van Fernij*, geb. Middelburg 29 dec. 1752, ged. ald., enz.

Bij zijn doop traden als getuigen op Jan *Blondel*, oudoom van' moederszijde en *Cornelia Baart te* Rotterdam, aanstaande bruid van zijn oom *Daniel van Fernij*, „die toe over *enige* dagen gestorven was".

Verdere aanvullingen zijn nog:

IXo, 1. *Theodora Jacoba van Ferney*, geb. Hasselt 25 juni 1813, † Amsterdam 4 dec. 1895, tr. 1° Hasselt 1 febr. 1832 (door echtsch. ontb. bij vonnis Arr.-Rb, te ....., ingeschr. Zwolle 18 mei 1864) *Berent Jansen*, geb. Zwolle 21 mei, ged, ald. 28 mei 1809, grutter, † in U.S.A., zn. van *Jan Jansen* en *Everdina Velsink;* tr. 2° Elburg 17 juni 1864 *Friedrich Wilhelm Carl Dietrich* Freiherr *von Gemmingen*, geb. Middelburg 6 nov. 1821, kantoorbediende, † Amsterdam 1 sept. 1890, zn. van *Karl Friedrich Philipp Dietrich* Freiherr *von Gemmingen*, officier van Gezondheid 2e klasse, drager Metalen Kruis, en *Maria Christina Scheurmann*, en gescheiden echtgenoot van *Botje Buisman*.

VIx. *Adrianus van Fernij*, ged. Bergen op Zoom 12 jan. 1721 [309]), soldaat in dienst van de V.O.C., † Soerabaja omstr. maart 1752, tr. Bergen op Zoom 25 febr. 1742 *Johanna Sinsum* [311]), ged. ald. 20 maart 1720 [312]), † na 28 april 1757, dr. van *Evert Sinsum (Simson)* en *Willemina Brouwers*.

Da monsterrol van *Adrianus van Fernij* is in het grootboek van het schip Baarsande van de kamer Zeeland (1747) (inv. nr. 351, pag. 134) : 27 maart 1752 wordt aan Sourabaja *f* 1.11.5 betaald; zijn nalatenschap, ten bedrage van *f* 35.12.4 wordt 1 mei 1759 uitbetaald aan Willem Filedt, stadscamerbode van Middelburg.

Uit dit huwelijk:

1. *Pieter van Fernij* [313]), ged. Bergen op Zoom 2 dec. 1742 [314]), hooploper in dienst van de V.O.C., † Batavia 28 april 1757.

Zijn monsterrol is in het grootboek van het schip Vrijburg van de kamer Zeeland (1755) (inv. nr. 405, pag. 186) : 13 dec. 1781 wordt zijn nalatenschap ad *f* 104.5.4 uitbetaald, waarin zijn moeder en zijn broeder gerechtigd zijn.

Mr. O. Schutte.

Het geslacht Punt.

(LXXXIII, kol. 292-295.)

T.a.p. stelt de schrijver wijziging voor van de door ons gepubliceerde stamreeks (Ned. Leeuw, jrg. 1958 en jrg. 1963) luidende:

1. *Jan Adriaense Punt*, † circa 1600.

II. *Adriaen Janse Punt*.

III. a. *Jan Adriaense Punt*.
b. *Leendert Adriaense Punt*
enz.

in:

1. *Jan Adriaense Punt*.

II. *Bastiaentje Janse Punt, tr. Adriaen Jacobs.*

111. a. *Jan Adriaense Punt.*
b. *Leendert Adriaense Punt.*
c. Soetge Aerts, tr. *Pieter Dircxz. Metselaer.*
enz.

Dit betekent, dat de uit *Leendert* (111 b) gesproten familie *Punt* in de Brabantse noordwesthoek niet in rechte manlijke lijn, maar langs moederszijde zou stammen uit *Jan Adriaense Punt* (1) met overname van de geslachtsnaam *Punt*.

Schrijver voert voor deze wijziging twee akten aan, 1° R.A. West Barendrecht nr. 2 fol. 123 d.d. 26 oktober 1652, en 2° R.A. Puttershoek nr. 13 (lees: nr. 1) fol. 159 d.d. 25 november 1644. In de akte van 1652 compareerden een aantal erfgenamen van zekere *Aeriaentje Jacobs w e d u w e* 'terzake het transport van „een huisje gelijk deze hetselve beseten en bewoont heeft". Het is ons niet duidelijk welke redengeving aan deze akte ontleend kan worden, aangezien de familiebetrekking tussen erflaatster en erfgenamen niet vermeld wordt en evenmin uit de akte valt af te leiden. Zelfs aangenomen, dat de erflaatster de gemeenschappelijke grootmoeder zou zijn — die dan wel de honderd jaren bereikt moet hebben — dan nog laat de akte ruimte over voor de mogelijkheid, dat *Jan* (111) en *Leendert Adriaense Punt* een *Jacobsd o c h t e r* tot moeder en *Adriaen Janse Punt tot* vader gehad hebben.

De door schrijver geciteerde akte van 1644 past bij beide stamreeksen. In deze akte deed *Pieter Dirks Metselaer*, wed. van *Soetien Aeriens*, vertichting. Aanwezig ter andere zijde waren *Jan Aeriense Punt en Dierick Aeriense Caetendrecht.* Uit de originele akte kan aan het citaat nog worden 'toegevoegd, dat de twee laatst genoemde comparanten optraden „beijde als ooms ende rechte bestorven bloetvoochden en opzienders". In de stamreeks van schrijver neemt Jan *Aeriense Punt als* broer van wijlen *Soetien Aeriens* de plaats in van volle oom. De betiteling „oom" geldt en gold echter ook voor een wat meer gelieerde neef uit een oudere generatie, en deze hoedanigheid bezat *Jan Aeriense Punt* in onze stamreeks; men zie hieronder.

Onder deze omstandigheden komt ons de argumentatie voor schrijver's stamreeks met overgang van de geslachtnaam *Punt* niet toereikend voor.

Daarentegen steunt onze stamreeks vooralsnog op een eenvoudige en sluitende bewijsconstructie,

A. Blijkens akte d.d. 16 januari 1602 (Ridderkerk R.A. 1896 (LXVIII nr. 3) staat vast:

(1) *Jan Adriaens Punt*, † circa 1600

Adriaen Janse Punt, tr. N.N.	*Bastiaentje Janse Punt*, tr. *Adriaen Jacobs.*

B. Blijkens akte d.d. 26 oktober 1652, eerder vermeld, staat vast:

(111) *Jan Ariens Punt* ←cosijns→ de kinder
Leendert Ariens Punt *r en* van *Aerien Jacobs.*

C. Men plaatse nu schema B onder schema A, en de legkaart is compleet!

N.B. Schrijver citeert nog uit een akte R.A. Puttershoek nr. 13 (lees: nr. 1) 10 juni 1639 (lees: 1638) met de toevoeging: (zijn zwager). Ter voorkoming van misverstand zij opgemerkt, dat deze toevoeging niet uit de akte blijkt.

DR. J. C. MARE.

Redelé.

Bij het opstellen van een genealogie van het geslacht *Redelé* bleek mij, dat de in Nederland wonende leden alle afstammen van *Johan Eduard Redelé*, geb. Ardooie (West-Vlaanderen) 18 febr. *1801*, ontvanger der registratie te Winterswijk, te Dixmuiden en te Brielle, hypotheekbewaarder te Eindhoven, † Eindhoven 7 april 1888, en *Johanna Bernardine Reichman*, geb. Winterswijk *29* juli 1806, † Eindhoven 12 mei 1880, dr. van *Joseph Reichman*, medicus, en *Charlotte Catharina Ruland.*

In een afschrift van zijn geboorteacte wordt bovengenoemde *J. E. Redelé* vermeld als zoon van *Jean Baptiste Redelé*, négociant te Ardooie, geb. te Ouwegem, oud 23 jaar, en *Marie Françoise van Ockerhout*, geb. te Ardooie, oud 20 jaar.

In „Histoire de la Famille van Ockerhout à Bruges" door Jhr. Emmanuel Coppieters de ter Zaele komt op blz. 45 een *Marie Françoise van Ockerhout* voor, geb. Ardooie 14 maart 1780, † Ardooie 23 april 1784.

Een onderzoek in de parochieboeken in het Rijksarchief Brugge gaf de volgende resultaten:

De bovengemelde geboortedatum van *Marie Françoise van Ockerhout* klopt. Op de bovengemelde sterfdatum overleed echter *Agnes Francisca van Ockerhout*, aetatis 13 mensium; deze, in bovengenoemd boek als „*Claire*" vermelde zuster werd te Ardooie gedoopt op 31 maart 1783 als *Clara Agnes*. In alle inschrijvingen worden als ouders vermeld *Leonard van Ockerhout* en *Maria Anna* (dus niet *Marie Jeanne*, zoals het boek aangeeft) *de Pondt*.

Daarna vond ik in de Burgerl. Stand van Ardooie de volledige huwelijksacte:

Op 10 nivôse an huit (3 1 'dec. 1799) trouwen vóór *Augustin Vergaert*, officier de l'Etat civil: *Jean Baptiste Redelé, 23* jaar, ongehuwde zoon van *Judocus Redelé*, geb. te Oudenaarde, en *Marie Françoise van Ockerhout*, oud 19 jaar, ongeh. dochter van *Leonard*, geb. te Ardooie en *Marie Anne de Pondt*, geb. te Brugge parochie St. Walburg.

Ondertekend door bruid en bruidegom, *Augustin Vergaert* (tevens als stiefvader van de bruidegom), *Leonard van Ockerhout, Bernard van Ockerhout*, oom, en *Jean François van Ockerhout, 26* j., broeder van de bruid.

De moeder van *Jean Baptiste, Jeanne Françoise de Vreese*, was toen vermoedelijk al overleden. Zij was geboren te Eekloo 18 mei 1755, als dochter van *Emanuel de Vreese* en *Coletha Theresia van Zele*, tr. 1° Kruishoutem 11 febr. 1775 *Judocus Redelé*, geb. Oudenaarde 25 sept. 1747, chirurgijn te Ouwegem, † Eekloo 9 sept. 1778, zn. van *Gabriël Redelé* en *Anna van Wassenhoven* en weduwnaar van *Maria Francisca de Blaere;* tr. 2° *Augustin Vergaert*, vrederechter te Ardooie.

De opstelling van de genealogie *Redelé is* nog in bewerking: tot dusver vangt de stamreeks aan met:

1. *Frans Redelé*, tr. *Marie Anne Milleville*, geb. te Oudenaarde *29* mei 1659, dr. van *Joannes Milleville* en *Magdalena Seventhien;* zij hertr. *Pierre Baert*.

11 *Bruno Redelé (Redelet)* mr. chirurgijn te Oudenaarde, † aldaar 18 sept. 1709, tr. Oudenaarde 12 maart 1695 *Livina* Barbara *Behaghel*, geb. aldaar 5 dec. 1662, dr. van *Martinus Behaghel* en *Maria de Witte*, en weduwe van *Lieven Vlaminck*, mr. chirurgijn te Oudenaarde.

De echtelieden *Redelé-Behaghel* lieten te Oudenaarde zes kinderen dopen. Bij het opmaken van de staat van goederen van *Bruno Redelé* waren van deze kinderen nog vier in leven, benevens een kind *Gabriel*, die of elders gedoopt is of wiens doop niet is ingeschreven. Eén der zoons *Petrus Ignatius Redelé* vestigde zich te Maastricht; de laatste mannelijke afstammeling van die tak vertrok omstreeks 1880 naar St. Joost ten Noode bij Brussel.

De *Van Ockerhout's te* Brugge waren sedert ± 1400 vetkaarsenmakers en zeepzieders. De zoon van bovengenoemde *Johan Eduard Redelé* was *Charles Joseph Eduard Redelé*, geb. Dixmuiden 3 aug. 1828, † Eindhoven 30 dec. 1892, tr. 5 mei 1863 *Marie Julie Elise Nypels*, geb. Maastricht 4 nov. 1840, † Eindhoven 11 febr. 1908, dr. van *Jean Louis Hubert Nypels* en *Marianne Philips:* hij stichtte, na verkregen handlichting, in 1847 de zeepfabriek, welke nog bestaat, onder directie van zijn nakomelingen.

Volgens Eugène Vroonen, Noms de famille Belges wijst de naam op herkomst uit de Elzas of Zuid-Duitsland.

Aanvullingen gaarne aan ondergetekende.

IR. J. C. DEKNATEL.

Het wapen van het waterschap „De Stellingwerven"

Bij Koninklijk Besluit van 6 juni 1966, No. 7, werd aan dit, aan de zuidelijke rand van Friesland gelegen waterschap een wapen toegekend, waarvan de beschrijving luidt als volgt:



„In sabel drie golvende dwarsbalken van zilver. Over alles heen een klimmende wolf van goud, getongd en geklauwd van keel. Het schild gedekt met een gouden kroon van drie bladeren en twee paarlen."

De drie dwarsbalken herinneren aan de drie riviertjes waarlangs het gebied afwatert op de Zuiderzee: de Linde, de Kuinder (Fries: Tjonger) en de Scheene.

De wolf is opgenomen als herinnering aan het grote wild dat oudtijds talrijk voorkwam in deze met moerasbos bedekte streek. Dat juist de wolf is gekozen vindt zijn oorzaak in het feit, dat op deze manier meteen een toespeling op de plaatsnaam Wolvega wordt bereikt, waar de secretarie van het waterschap is gevestigd. De laatste wolf werd in 1712 geschoten op een onder leiding van Jhr. *Duco van Haren* gehouden drijfjacht. Het wapenfeit leverde *Albert Harmens* uit Wolvega, „een voornaam schieter", een premie op van 100 rijksdaalders, uitgeloofd door de Gedeputeerde Staten van Friesland en de grietenijbesturen van Oost- en Weststellingwerf, Schoterland en Opsterland.

Mr. G. A. Bontekoe.

Het wapen van het waterschap „De Wâlden".

Bij Koninklijk Besluit van 15 december 1965, No. 15, is aan het waterschap „De Wâlden" een wapen toegekend, waarvan de beschrijving luidt als volgt:



,,Gedeeld: a. In goud een dwarsbalk van azuur, waaroverheen een voortschrijdende monnik van natuurlijke kleur, gekleed in een habijt van zilver, overdekt door een scapulier van sabel met gordel en kap van hetzelfde, geschoeid van zilver en voor zich uitdragende een paalsgewijze geplaatste schop van zilver, gesteeld van sabel; b. In sabel achttien aaneengesloten ruiten van zilver in drie dwarsbalksgewijs gerangschikte rijen van zes; II. In zilver een uitgerukte elzenstruik van sabel van drie takken, de linker- en rechtertak elk dragende zes bladeren van sinopel en aan de buitenzijde elk een takje met vier open gesprongen zaadproppen van sabel, de middelste tak aan weerskanten twee bladeren van sinopel en twee takjes met twee open gesprongen zaadproppen van sabel.

Het schild gedekt met een gouden kroon van drie bladeren en twee paarlen."

De monnik in het eerste kwartier van het wapen draagt de ordekleding der Cisterciënsers. Deze orde had in de middeleeuwen in het gebied van het waterschap een zeer belangrijk klooster: Klaarkamp. Uiteraard was dit klooster een belangrijk centrum voor het religieuze leven maar bovendien werd de ontginning en ontwatering op krachtige wijze door de kloosterlingen gestimuleerd. Het dorp Veenwouden mag gelden als een blijvend resultaat van deze activiteit. De daar nog bewaard gebleven ,,Schierstins", was een uithof van Klaarkamp, van waaruit de conversen turfgraverij bedreven.

De ontwateringswerkzaamheden worden gesymboliseerd door de blauwe dwarsbalk: in waterschapswapens veelal de aanduiding voor een gegraven kanaal.

De achttien aaneen gesloten ruiten in het tweede kwartier herinneren aan een Hof van Appèl, de ,,achteenda", die zitting placht te houden in het klooster Bethlehem bij Wyns. Het was een instelling van het Leppa-verbond: de ,,nyoghen" (d.i. negen) der drie grietenijen Dantumadeel, Ferwerderadeel en Dongeradeel vormden tezamen met de nyoghen van de grietenijen Tietjerksteradeel, Idaarderadeel en Leeuwarderadeel een rechtbank, waar men in beroep kon gaan van beslissingen die in eerste instantie door een der colleges van negen waren genomen. De minuten van deze arresten werden in het klooster bewaard ,,achter vaste sloten" tezamen met het landszegel en de zegels van de abt en van de proost van Bergum. Ofschoon het gebied dat de ,,achteenda" bestreek groter was dan het territoir van het waterschap, werd opneming van een herinnering aan deze merkwaardige middeleeuwse instelling passend gevonden, omdat de plaats waar de zittingen werden gehouden en wat men nu ,,de griffie" zou noemen binnen het terrein van het waterschap ligt.

De elzenstruik, die de onderste helft van het schild vult, is een herinnering aan het moerasbos, dat vóór de ontwatering in een zeer groot deel van de streek de overhand had. Volgens Prof. Dr. C. H. Edelman (in ,,Boor en spade" VII, p. 207 e.v.) wijst het bestanddeel ,,woud" in dorps- en streeknamen op het voorkomen vóór de openlegging van het terrein van ontoegankelijke, gevaarlijke en geheimzinnige oerwouden op zeer drassige bodem, waar de els overheerste. Daar de els met jong blad en proppen van het vorige jaar een aantrekkelijk en goed herkenbaar silhouet heeft, viel de keuze op deze wapenfiguur.

De kroon dient uitsluitend ter versiering,

Mr. G. A. Bontekoe.

Het wapen van het waterschap „Súd-Winninghe".

Bij Koninklijk Besluit van 6 januari 1966, No. 22 is aan het in de gemeente Tietjerksteradeel, Smallingerland en Idaarderadeel gelegen waterschap ,,Súd Winninghe" een wapen verleend, waarvan de officiële beschrijving luidt als volgt:



,,Doorsneden: I. Gedeeld: a. in keel drie in elkaar gevlochten vissen van zilver, de top van deze driehoekige figuur naar boven gericht, in het schildhoofd vergezeld van een stadhouderlijke kroon van goud; b. in goud een dubbele adelaar van sabel, gebekt, getongd en geklauwd van keel; II. in tegenhermelijn een dwarsbalk -van zilver, beladen met drie dwarsbalksgewijs geplaatste zwemmende eenden van sabel, gebekt van keel. Het schild gedekt met een gouden kroon van drie bladeren en twee paarlen."

De stadhouderlijke kroon is een herinnering aan de band die de Friese stadhouders lange tijd hadden met hun jachtterrein bij Eernewoude, dat vandaag de dag nog ,,het Princenhof' 'heet.

De vissen zijn opgenomen als symbool voor de binnenvisserij die hier steeds druk is uitgeoefend. Er is niet één bepaalde soort vis afgebeeld, de figuur is algemeen gehouden. Ze zijn ,,gevlochten" opgenomen omdat deze in de heraldiek meer voorkomende opstelling een fraaiere aanblik geeft dan drie vissen naast of boven elkaar.

De tweekoppige adelaar is het dorpswapen van Eernewoude. De kleuren van dit wapen waren niet bekend, zodat zij gekozen konden worden in harmonie met de aangrenzende velden.

De onderste helft van het schild herinnert aan de vervening in het oostelijk deel van het waterschap, waar een hoogveenlandschap heeft bestaan, dat na afgraven en daarna baggeren totaal van karakter is veranderd. Hier ligt o.a. tegenwoordig het meer ,,de Leyen".

In de laatste jaren is tegenhermelijn een aantal malen toegepast in waterschapswapens als symbool voor hoogveen (het wolgras op zwarte grond). Ook hier leek dit aantrekkelijk, vooral ook omdat van de vroegere, nog op oude kaarten af te lezen, toestand praktisch niets meer is overgebleven.

De dwarsbalk symboliseert het — ook weer verdwenen — vaartensysteem dat door het veen moest worden gegraven voor de afvoer der turf. De eenden herinneren aan de eendenkooien waarvan er hier verschillende hebben bestaan. Eenden zijn hier trouwens tegenwoordig nóg talrijk.

De kroon dient uitsluitend ter versiering.

Mr. G. A. Bontekoe.

Het wapen der gemeente Driebruggen.

Bij het bestuur der door samenvoeging van de gemeenten Waarder, Hekendorp, Lange Ruige Weide en Papekop ontstane gemeente Driebruggen leefde het verlangen een eigen wapen te mogen voeren.

Slechts één van de vier opgeheven gemeenten voerde een officieel geregistreerd wapen en wel Waarder. Dit op 24 juli 1816 ingeschreven wapen vertoonde in zilver drie ,,waarden" van natuurlijke kleur. De tekenaar van het wapendiploma heeft destijds nog al wat moeilijkheden gehad met de ,,natuurlijke kleur" van de woerden en het resultaat was dan ook niet erg fraai, zodat het aanbevelenswaardig leek

in elk geval dit wapen niet ongewijzigd in het nieuwe blazoen over te nemen.

In Hekendorp, Lange Ruige Weide en Papekop bestond wel is waar geen officieel wapen maar in deze gemeenten had men toch een eigen embleem, dat in de ogen der inwoners met een wapen gelijk stond. Voor Hekendorp was dat een molenijzer, voor Lange Ruige Weide een schuin gestelde schapenschaar en voor Papekop een bisschopsmuts.

Het gemeentebestuur verlangde een wapen waarin de samengevoegde gemeenten alle aan hun trekken zouden komen.

Na overleg werd besloten voor Waarder één zwemmende eend op te nemen en ditmaal niet in natuurlijke kleur.

De vraag of de vier figuren in een rechte kwartilering van het schild tezamen zouden worden gebracht dan wel in de minder gewone, maar zeer decoratieve schuine kwartilering werd door de gemeenteraad beslist ten gunste van de gewone rechte kwartilering, terwijl uit de verschillende kleurproeven gekozen werd ten gunste van een zilveren eend met gouden snavel op blauw, molenijzer en schapenschaar zwart op zilver en de bisschopsmuts goud op rood met blauwe voering.

Het wapen is vastgesteld bij Koninklijk Besluit van 20 september 1965, No. 13.

De officiële omschrijving luidt als volgt:



„Gevierendeeld: I. In azuur een woerd van zilver, gebekt van goud; II. In zilver een molenijzer van sabel: III. In zilver een in de richting van een linkerschuinbalk geplaatste droogscheerdersschaar van sabel: IV. In keel een bisschopsmuts van goud, gevoerd van azuur en versierd met robijnen en smaragden.

Het schild gedekt met een gouden kroon van drie bladeren en twee paarlen."

Mr. G. A. Bontekoe.

Het wapen van het waterschap „Smilde".

Bij Koninklijk Besluit van 19 april 1966, No. 5, is aan het waterschap „Smilde" een wapen toegekend, waarvan de beschrijving luidt als volgt:



„Van natuurhermelijn, beladen met een rechterschuinbalk van azuur. Met een van keel gezoomd hartschild, golvend doorsneden: 1. in zilver een omziende vliegende adelaar van sabel van terzijde gezien: 2. golvend gedwarsbalkt van azuur en zilver van zes stukken. Het schild gedekt door een gouden kroon van drie bladeren cn twee paarlen".

Het hartschild binnen de rode zoom is het wapen van de vroegere heerlijkheid Hoogersmilde, op 19 februari 1633 door de Staten van Drenthe op zijn verzoek vereerd aan *Adriaan Pauw,* raadpensionaris van Holland en West-Friesland. De omstandigheden, dat *Pauw* wel financieel bij de vervening geïnteresseerd zal zijn geweest, terwijl de Drentse Staten hoopten op zijn steun om Drenthe als volwaardige provincie erkend te krijgen, zullen hierbij een rol hebben gespeeld.

De zoom om het heerlijkheidswapen symboliseert dat deze heerlijkheid in onontgonnen, met heide begroeide hoogveenvelden lag en verder wordt er een sprekend kleurcontrast mee bereikt.

De schuinbalk staat voor de Smilder Vaart, de hoofdafvoerader voor het overtollige water.

Het natuurhermelijn symboliseert het onontgonnen terrein en dient voorts als decoratieve aankleding. Voor de kroon geldt dit laatste evenzeer.

Bij de voorbespreking met de (vorige) voorzitter en secretaris van de Hoge Raad van Adel ontmoette het voorstel om dit pelswerk eens te gebruiken direct instemming. Volgens de heer Beelaerts van Blokland was het een oude vorm van hermelijn, waarbij de huidjes nog in hun geheel werden gebruikt. Het waterschapsbestuur vroeg derhalve het wapen aan, daarbij in de voorgestelde beschrijving sprekende van „geplekt hermelijn", zulks op het voetspoor van Graafland, die in zijn „Heraldische Encyclopedie" dit pelswerk aldus ten tonele voert op pagina 82 (fig. 323).

Bij de behandeling in de voltallige vergadering van de Hoge Raad van Adel werd echter (terecht) de opmerking gemaakt, dat „geplekt" in de wapenkunde wordt gebruikt als er kleine toevoegingen van andere kleur worden bedoeld, zoals b.v. de rode stippen op een anders gekleurde forel. De naam die Graafland had gegeven werd misleidend geoordeeld, er moest dus een betere worden gevonden. Dit leek een eenvoudige zaak maar het bleek toch nog al lastig omdat het, ondanks alle daartoe in het werk gestelde pogingen, niet is mogen gelukken om een ander wapen te vinden waarbij het onderwerpelijke pelswerk is toegepast. Zelfs het stelselmatig nalopen van de hele Armorial Général van Rietstap bleef zonder resultaat. Dat er niettemin dergelijke wapens voorkomen, met name in de Britse heraldiek, kan niet worden betwijfeld.

Na ampel overleg werd door de Hoge Raad van Adel besloten de naam „natuurhermelijn" voor dit pelswerk in de Nederlandse wapenkunde vast te stellen. De officiële beschrijving werd in overeenstemming met dit besluit geredigeerd.

Mr. G. A. Bontekoe.

Het wapen van het waterschap „De Noorder Vechtdijken",

Het bestuur van het op territoir van de vroegere schultambten Dalfsen, Zwollerkerspel en Ambt Ommen gelegen waterschap „De Noorder Vechtdijken" verkreeg bij Koninklijk besluit van 9 februari 1966, No. 24, het recht om een wapen te mogen voeren. De beschrijving van dit wapen is als volgt:



„Gedeeld: I. In sabel drie boven elkaar geplaatste gouden kroontjes van drie bladeren en twee paarlen, gevoerd van keel; ll. In goud drie kepers van sabel, waarvan de bovenste de schildrand raakt; over de delingslijn heen een golvend gedwarsbalkte paal van azuur en zilver van twaalf stukken.

Het schild gedekt met een gouden kroon van drie bladeren en twee paarlen."

De drie kroontjes herinneren aan de drie schultambten, die in de aanhef werden genoemd,

De zwarte kepers op gouden veld vormen het wapen van het geslacht *Van Haersolte,* vanouds grootgrondbezitters in deze streek, die zich intensief hebben bezig gehouden met de waterbeheersing en ook meer dan eens de functie van dijkgraaf hebben vervuld,

De golvend gedwarsbalkte paal herinnert aan de Overijsselse Vecht, de hoofdafvoerader voor het water en tevens de rivier waarvan de naam in die van het waterschap voorkomt, een wat minder conventionele manier om stromend water heraldisch weer te geven, waarbij de spiegeling van

het zonlicht op de golven de ontwerper voor ogen heeft gestaan.

De kroon is alleen als versieringselement toegevoegd.

Mr. G. A. Bontekoe.

Het wapen der gemeente Oosterbroek,

Bij Koninklijk Besluit van 17 maart 1966, No. 7 werd aan de nieuw gevormde gemeente Oosterbroek een wapen verleend, waarvan de beschrijving luidt als volgt:



„Verdeeld door de omgekeerde gaffelsnede; rechts in keel een dwarsbalk van goud, waaroverheen een burcht van zilver, geopend en gevoegd van sabel; links in goud drie ringen van sabel, paalsgewijze geplaatst, de middelste ring groter dan de beide overige en halverwege over deze heen geplaatst: onder in sabel zeven gepunt uitlopende vlammende palen van azuur, geboord van goud.

Het schild gedekt met een gouden kroon van drie bladeren en twee paarlen."

De dwarsbalk met de burcht daaroverheen herinnert aan de burcht, in de 14de eeuw bewoond door leden van het geslacht *Gockinga,* die van daaruit het wegverkeer tussen de stad Groningen en Noord-Duitsland belemmerden tot de Groningers de burcht met de grond gelijk maakten in 1438.

De drie ringen symboliseren de samenvoeging van twee kleine gemeenten tot één grotere. Tegelijk herinneren deze ringen aan een praehistorisch grafveld, dat hier gevonden is, een z.g. kringgrepurnenveld. Op dergelijke begraafplaatsen werden de crematieresten bedekt met een heuveltje, opgeworpen uit zand uit een greppel die er om heen werd gegraven. Bij bodemonderzoek vindt men deze greppels terug als donkere ringen op het maagdelijke zand.

De vlammende palen symboliseren het aardgas, dat in Oosterbroek in nog veel grotere hoeveelheden in de bodem is aangetroffen dan in het befaamde Slochteren.

De kroon is alleen versieringselement.

Mr. G. A. Bontekoe.

Het wapen van het waterschap „De Beneden Dinkel".

Het bestuur van het in de Noordoosthoek van Overijssel gelegen waterschap „De Beneden Dinkel" heeft bij Koninklijk Besluit van 8 maart 1966, No. 4 het recht verkregen een wapen te mogen voeren.

De beschrijving van dit wapen luidt als volgt:



„Doorsneden: 1. gedeeld: a. In keel een St. Jacobsschelp van zilver van elf ribben, de opening naar boven gekeerd; b. in goud een korhaan van sabel, gekamd van keel; 11. In zilver een golvende dwarsbalk van azuur, waaroverheen een paalsgewijze geplaatste rivierkreeft van keel.

Het schild gedekt met een gouden kroon van drie bladeren en twee paarlen."

De St. Jacobsschelp vormde het wapen van het geslacht *Van Awyck,* bezitters van het bekende op territoir van het waterschap gelegen huis „Singraven" in het jaar 1380. In dat jaar wordt een *Van Awyck* genoemd onder de leenmannen van het Sticht Utrecht. In het vierdelige werk van Döhmann en Dingeldein over de havezathe Singraven is een fotografische reproductie opgenomen van het oudste zegel der *Van Awyck's.* Hierbij staat aangetekend, dat de schelp elf ribben heeft. Ofschoon het niet aan latere afbeeldingen van het zegel ontbreekt, waarbij het aantal ribben varieert, heeft het bestuur van het waterschap gemeend het getal elf te moeten aanhouden. In de officiële wapenbeschrijving is dit ook vastgelegd., De kleuren waren niet meer bekend. Deze zijn dus gekozen in harmonie met die der aangrenzende velden.

De korhaan, een in Nederland steeds zeldzamer wordende vogel, die eertijds overal op de uitstrekte heidevelden voorkwam, heeft zich tot op de dag van vandaag aan de Dinkel nog staande weten te houden. Met zijn prachtige sterk opvallende staart en rode kam vormt hij een aantrekkelijke wapenfiguur, De kleur is zwart genomen omdat die de werkelijkheid vrij dicht benadert.

De golvende dwarsbalk in de onderste helft van het schild vormt een herinnering aan de Dinkel, waaraan het waterschap zijn naam heeft ontleend en die verder de hoofdafvoerader voor het overtollige water vormt.

Toen de industrie nog niet haar intrede in deze streken had gedaan, was het water van de Dinkel helder en rijk aan allerlei waterdieren. Daaronder kwam ook de rivierkreeft voor, waarop graag gevist werd, omdat men ook toen reeds kreeft als delicatesse wist te waarderen. **Dingeldein maakt er** in zijn boek melding van, dat een zending rivierkreeften naar Leeuwarden is gegaan als attentie voor *Albertina Agnes,* de echtgenote van graaf *Willem Frederik van Nassau,* die bijzondere vriendelijkheden had bewezen aan twee zoons van de heer van Singraven, die als page aan Haar hof dienden. Omdat ook de kreeft een fraaie figuur oplevert werd deze over de golvende dwarsbalk heen aan het wapen toegevoegd.

De kroon dient uitsluitend ter versiering.

Mr. G. A. Bontekoe.

VRAGEN EN ANTWOORDEN.

van Loon-van Velthuysen (LXXXII 350, 371: LXXXIII 172, 370). De naam van de moeder van de goudsmid *Johan van Loon,* burger van Utrecht, blijkt uit een acte voor notaris C. Verduijn d.d. 18 okt. 1628, waarbij *Johan van Loon* aan „syn opsienders" *Isaacq Boots,* predikant te Hanau, en *Hans Utenhoven,* „coopman aldaar", de uitlevering van enkele goederen vraagt, die hem „door afsterven van de andere kinderen" toekomen als enige nakomeling uit het huwelijk van *Jacques van Loon en Margareta Cool.*

Ter aanvulling op de gegevens van het geslacht *Van Velthuysen* (Navorscher, jrg. 1854, blz. 44) kan het volgende dienen:

I. *Werner Jacobsz. van Velthuysen,* geb. ca. 1535, hopman 1585, raad '87, '88 en '93 te Utrecht, bewoonde vóór 1563 aan de Lichtegaard het huis „'t Wilt Wijff", overluid Utrecht (Dom) 19 okt. 1607, tr. 1° vóór 1559 *Aaltje* ... (volgens Booth: „*Aaltje van Rhenen, sy was* moeders suster van *Reynier Hendrickss van Rhenen"),* † tussen 1570—'73; tr. 2° ca. 1571/'72 *Mechtelt Hermans Lambertsdr.* (volgens handschrift Hagen aanwezig Centr. Bureau Genealogie, heette zij *Metje Harmens Lambertse van Merkark).* † na 1588 (volgens Navorscher geboortejaar van het jongste kind); tr. 3° (huw. voorwaarden 7

april 1594) *Luytken Willemsdr. Vastricks.* overluid Utrecht (Dom) 25 juni 1602, in 1594 weduwe van *Luman van der Horst.*

Uit het eerste huwelijk vijf kinderen.

Uit het tweede huwelijk acht kinderen, o.a.:

11. *Cornelis Wernaerfs van Velthuysen,* geb. in 1576, erfde de „huysinge ende hoffstede 't Wilt Wijff", welk huis na zijn overlijden in 1611 aan zijn broeder *Jacob* van *Velthuysen* komt, tr. *Aaltje Winters,* † in 1613.

Uit dit huwelijk vier kinderen, o.a.:

III. *Mechtelt van Velthuysen,* aanbreng begraven 22 maart 1675, begr. Regulierskerk („de wede van Jan van Loon aen de Mertensbrug, 12 dr (agers)")', tr. 1° huwelijksaantekening Utrecht 5 april 1618 *Dirck Hendriks van Borculo* „j.g. van Gorcum won. bij de Gansemarkt", woont 1619 op de „Lyntmerckt", aanbreng begr. 10 juni 1625, begr. Regulierskerk (wonend, „aen St. Martensbrug, nalatende syn huysfr. ende een onmundich kynt"); tr. 2" Utrecht (Buurkerk) 2 dec. 1627 *Johannes van Loon,* „j.g. van Hanou, woon. op d'aude kerckhoff", goudsmid, aanbreng begraven 18 aug. 1656 ((aende Maertensbrugh, nal. syn huysvr. met mund. en onmundige kinderen"), zoon van *Jacques van Loon* en *Margareta Cool.*

Booth geeft als stamreeks van het geslacht *Van Velthuysen:*

1. *Jacob Wernaer Rycoutss,* „landgenoot op themaet 1467, vermelt in hylixe voorw. van syn soon":

11. *Warner Jacobs* als „ *Warner Jacobss* van Vlueten" in 1504 tot burger van Utrecht ingeschreven, tr. 1503 *Belichjen Stevens Janssz. (dochter,* waaruit:

111. *Jacob Warnerss,* „haerl. soon",

terwijl in ditzelfde handschrift de hiervoor onder 1 genoemde *Warner Jacobss van Velfhuysen* „haerl. soons soon" wordt genoemd.

De door Booth voor de opstelling van deze stamreeks geraadpleegde bronnen (vide varia A. fol. 54, aanwezig R.A. Utrecht) hebben alleen betrekking op 1 en 11; bij controle bleek deze filiatie wel aannemelijk te zijn.

Het is echter niet gelukt over de onder 111 genoemde *Jacob Warnerss,* de vader van de omstreeks 1535 geboren hopman *Werner Jacobsz. van Velthuysen,* iets in de archivalia aan te treffen.

Wie kan deze lacune over *Jacob Warnersz.* aanvullen en zijn er voorts verdere gegevens bekend over de afstamming der echtgenoten van *Werner Jacobsz. van Velthuysen (± 1535-1607) ?*

Rijswijk (Z.-H.) DRS. A. G. VOSDINGH BESSEM.

Mausz, Maus, Maus von Köhler. Aanvullingen gevraagd op het volgende fragment.

I. *Johann Jost Mausz,* geb. 2 april 1667, soldaat in de Altstadt te Hanau 1698, korporaal 1704, burger van Hanau 1705, winkelier ald., begr. Hanau 6 mei 1734, tr. omstreeks 1697 *Susanna Maria Velth,* in 1750 gegoed te Hanau, † na 19 mei 1755.

Uit dit huwelijk o.a.:

1. *Johann Nikolaus Mausz,* gèd. Hanau 4 juni 1701, burger en kleermaker te Hanau in 1749, woont in 1755 te Enkhuizen.

2. *Johann Laurenz,* volgt IIa.
3. *Johann Christoph,* volgt IIb.
4. (waarsch.) *Johann August Laurens,* volgt IIc.

IIa. *Johan Laurentius Maus* (twee maal, in 1752 en 1753, *Maus von Köhler),* ged. Hanau 16 jan. 1704, ging via Utrecht naar Leiden waar hij op 7 maart 1732 poorter werd, koopman en kastelein aldaar, failliet in 1738 (een zekere baron *von Köhler* behoorde tot de dubieuze debiteuren), woonde later te Amsterdam, † na 1775, tr. 1° (ondertr. Amsterdam 12 april 1731) *Johanna Lucia Schilling (Schiele, Chalin),* † Amsterdam 10 febr. 1751, weduwe van *Johan Hendrik Arnold;* tr. 2° (ondertr. Amsterdam 27 aug. 1751) *Adriana van Thol,* weduwe van *Johan Frederik Geubel.*

Uit het tweede huwelijk (allen in de Lutherse kerk te Amsterdam gedoopt) :

1. *Johannes Augustus Wilhelmus Maus von Köhler,* ged. Amsterdam 2 aug. 1752.
2. *Johannes Hendricus Maus van Köhler,* ged. Amsterdam 31 okt. 1753.
3. *Louwrens Maus,* ged. Amsterdam 15 juli 1755.

IIb. *Johannes Christoffel Maus* (na 1748 meestal *Maus von Köhler),* ged. Hanau 17 maart 1709, tapisseerder en koopman te Leiden, burger aldaar 4 nov. 1732 met borgtocht van zijn broer, ging failliet in 1736, waarna hij tot 1738 kolk was bij zijn broer totdat ook die failliet ging, levensloop en verblijfplaats 1738-1748 onbekend, benoemd tot kapitein in het reg. van Broeckhuysen 13 aug. 1748, in het reg. van de Clooster, later van Nassau-Weilburg, 3 febr. 1757, luitenant-kolonel titulair, aide-majoor van de stad Maastricht sedert 30 dec. 1748, woonde sindsdien aldaar, begr. Maastricht (Waalse kerk) 8 mei 1770, tr. 1° Leiden 23 nov. 1732 *Aletta Stam,* 'geb. te Leiden, dr. van N. en *Licia Ros:* tr. 2°? N.N.; tr. 3° (of 2°?) Maastricht 25 febr. 1770 *Jeanne Françoise Jaccard,* ged. Maastricht 6 jan. 1737, dr. van *David Ferdinant* en *Maria Fievet.*

Uit het eerste huwelijk:

1. *Johannes Augustus Laurentius Maus,* ged. Leiden 27 mei 1736.

Uit het tweede huwelijk:

2. *Catharina Theresia Maus von Köhler,* geb. Maastricht omstreeks 1750, begr. Maastricht (Waalse kerk) 25 mei 1789, tr. 1° Maastricht 27 dec. 1771 *Andreas Bernard de Bons,* van Grave, naar ik aanneem zoon van *Andries,* kolonel, commandant van Grave, en *Henriëtte Theaesia Kamp;* tr. 2° Utrecht 15 mei 1786 *Cornelis Hendrik Craan,* geb. Batavia of Makassar omstreeks 1767, kocht in 1791 het kasteel en de heerlijkheid Heumen, † ald. 23 juni 1798, zn. van *Jacobus Johannes* en *Johanna Henriëtte Breekpot:* hij tr. 2° Kleef 15 juni 1794 *Johanna Georgia Maria Theresia Maus von Köhler, zie* nader onder 111, 1.

Uit het eerste huwelijk:

1. *Henriëtte Theresia de Bons,* ged. *Venlo 4* okt. 1772, † Heumen 2 maart 1846, die tr. Grave/Maastricht 13/16 sept. 1789 *Jacobus Johannes Craan,* broeder van *Cornelis Hendrik Craan* bovengenoemd, zie IIb 2 en 111 1.

Uit het tweede huwelijk:

2. *Wilhelmina* Catharina *Theresia Craan,* ged. Maastricht 3 8 maart 1789. die tr. Zutphen 12 april 1808 *A. de Bons, over* wie wij geen nadere gegevens ter beschikking staan.

3. *Theodorus,* volgt 111.

4. *Simon Joseph Maus von Köhler,* begr. Maastricht 18 sept. 1754.

Uit het derde huwelijk (volgorde gedeeltelijk onzeker: voor zover in 1770 nog in leven, werden deze kinderen, het uitzondering van het jongste, gewettigd door het huwelijk van hun ouders; hun dopen, die oorspronkelijk niet waren ingeschreven, werden alsnog bij de desbetreffende jaren in het Lutherse doopboek opgetekend):

5. *Frederik Wilhelm Maus von Köhler,* gad. Maastricht 3 maart 1758.

6. *Charlotte Amelie Maus von Köhler,* † Maastricht 23 juli 1764.

7. *Susanna Carola Maus von Köhler,* † Maastricht 7 jan. 1766.

8. *Carl Emanuel Maus von Köhler,* ged. Maastricht 15 maart 1763, † aldaar 25 okt. 1766.

9. *Ludovicus Christianus Maus von Köhler,* ged. Maastricht 3 febr 1765.

10. *Augustus Maus von Köhler,* ged. Maastricht 17 okt. 1766.

11. *Johan Christiaan Maus von Köhler,* ged. Maastricht 3 juli 1768, in 1788 cadet van de staatsartillerie te Maastricht.

12. *Johan Hendrik Christoffel Maus von Köhler,* ged. Maastricht 13 mei 1770, † aldaar 22 juni 1775.

III. *Theodorus Maus von Köhler,* geb. Maastricht in 175 1 of 1752, in 1773 bombardier in garnizoen te Grave, schepen van de dingbank van Vierlingsbeek 1779—1794, woonde sedert ca. 1797 op het kasteel Heumen, ten huize van zijn schoonzoon, † aldaar 23 sept. 1806, tr. Vierlingsbeek 14 dec. 1773 *Anna van Lamzweerde,* ged. Mil 18 sept. 1738, † Heumen 14 maart 1802, dr. van Ds. *Stephanus,* predikant te Vierlingsbeek en Mil, en *Barbara Alberts, en* weduwe van *François Netler.*

Ds. *Stephanus van Lamzweerde* werd gedoopt te Doesburg 15 sept. 1686, † Tiel 27 okt. 1763, zn. van Dr. *Jan Georg van Lamzweerde,* advocaat en burgemeester te Doesburg. en *Agatha Huigen. Voor* verdere voorouders zie Mr. Dr. J. C. Maris van Sandelingenambacht. Een honderdtal Nederlandsche families, blz. 200, alsmede Nederl. Leeuw 1964, k. 61.

Sedert mijn vraag in Nederl. Leeuw 1962, k. 1.77, vond ik dat *Barbara Alberts* een dochter was van *Albert Willems* en *Eva van Berghum,* die tr. Vierlingsbeek 22 juni 1700 (bron: Recht. Arch. Land van Cuyk inv. nr. 304, akte dd. 28 sept. 1739).

Uit dit huwelijk:

1. *Johanna Georgia Maria, Theresia Maus von Köhler,* ged. Vierlingsbeek 18 sept. 1774, † Zutphen 8 juni 1846, tr. 1 ° Kleef (Waalse gem.) 15 juni 1794 *Cornelis Hendrik Craan,* heer van Heumen, geb. Batavia of Makassar omstreeks 1767, † Heumen 23 juni 1798, zn. van *Jacobus Johannes* en *Johanna Henriëtte Breekpot* en weduwnaar van *Catharina Theresia Maus von Köhler* (zie boven IIb, 2); tr. 2° Zutphen 26 maart *1804* Dr. *Frederik Stork,* ged. Oldenzaal 26 okt. 1776, geneesheer te Zutphen, † aldaar 13 jan. 1851, zn. van

Jutriaan Engelbert en *Henriëtte Rosina Dorothea van Döhren.*

Uit het eerste huwelijk o.a. *Anna* Craan, geb. Heumen 9 sept., ged. aldaar vanwege de Waalse Gemeente te Kleef, 13 sept. 1796, † Oldenzaal 15 mei 1881, die tr. Zutphen 18 nov. 1818 *Derk Willem Stork,* rijksontvanger en directeur van het postkantoor te Oldenzaal, jongere broeder van haar stiefvader.

2. *Johannes Christoffel' Maus von Köhler,* ged. Vierlingsbeek 17 aug. 1777.

IIc. *Johann August Laurens Maus,* waarsch. geb. Hanau omstreeks 1720, tr. *Maria Magdalena Arnold.*

Uit dit huwelijk:

1. *Anna Lucia Maus,* ged. Utrecht 4 juli 1746.

2. *Anna Catharina Maus,* ged. Amsterdam 21 dec. 1748

Volledigheidshalve zij nog vermeld dat op 19 maart 1765 te Maastricht begraven werd „de weduwe *Aletta van Stam*". Bij het huwelijk van *Johannes Christoffel Maus von Köhler* in 1770 staat met betrekking tot zijn vroegere huwelijk(en) slechts vermeld dat hij weduwnaar was.

Specifieke vragen:

1. Wie was de moeder van de sub IIb 2 en 3 genoemde *'Catharina Theresia* en *Theodorus Maus van Köhler*?

2. Waar komt de naamstoevoeging *„Von Köhler"* vandaan?

Eindhoven. MR. G. J. J. VAN WIMERSMA GREIDANUS.

'van der **Meer-Papet** (LXXIII 88, 156; LXXVII 269,431).

In het familie-archief Balfour van Burleigh, in bezit van ons medelid Mevrouw *M. G. D. M. van Andel-Balfour van Burleigh* te Maarn, berust een mapje papieren over de familie *Papet,* bevattende een stamboom, een copie door A. C. Pierson naar het origineel, dat destijds in bezit was van Mevrouw *E. L. Papet-van der Linde,* voorts nog enige brieven en aantekeningen en een op perkament getekend wapen van de familie *Papet,* met vier kwartierwapens, Onder het wapen staat: *„J:C:Papet,* Fecit 1747". De vier kwartierwapens zijn van: *François Benedic Papet, Gabrielle Warrij, Claudine Rawel* en *Françoise Bacquet.*

Wapen *Papet:* Doorsneden door een zwarte dwarsbalk: a. in zilver een groene arm, rechts van de schildrand uitkomend uit een gouden wolk, met een. hand van natuurlijke kleur, acht strohalmpjes vasthoudend; b. in groen drie zilveren pijlen, naar beneden gericht (2-1). Boven het schild een kroon. Schildhouders: twee staande luipaarden van natuurlijke kleur.

Met verwijzing naar het Algemeen Nederlandsch Familieblad 1890, blz. 16, zal de familie *Papet* uit Zwitserland afkomstig zijn.

Uit voornoemde papieren is de volgende genealogie samengesteld:

1. *Claude Papet,* tr. *Claudine Rawel.*

11. *François Benedic Pape,* † in 1719, tr. *Gabriële Warriër,* † in 1746, dr. van N. en *Françoise Bacquet.*

Uit dit huwelijk:

1. *Jacob,* volgt IIIa.

2. *David,* volgt IIIb.

3. *Abram Papet,* tr. *Jeanne Jacqueline Monard.*

Uit dit huwelijk:

a. *Anne Papet,* tr. N. *du Prez.*

b. *Rose Marguerife Papef.*

4. *Adrienne Papef,* † in 1764, tr. N. *Pilla.*
5. *Sabine Maurice Adrienne Papet,* tr. N. *Bufin.*
6. *Augustin Jacob Papet,* tr. *Louise Faxil.*

Uit dit huwelijk:

a. *Gabriëlle Papef.*
b. *Aymer Papef.*

7. *Janetin Papef.*

IIIa. *Jacob Papef,* † *in* 1748, tr. *Elisabeth Lambrechfs,* † *in* 1787.

Uit dit huwelijk:

1. *Maria Gabrieila Papef,* † in 1809, tr. 1758 *A. C. Keppen,* † in 1771.
2. *Jacobus Cornelis Papef,* † in 1795.
3. *Arnoldina Papet,* † in 1787.
4. *François,* volgt IV.
5. *Theodorus Johannes Papef,* † in 1732.
6. *Theodorus Johannes Papef,* † in 1733.
7. *Pieter Papef.*
8. *Davina Papef,* † in 1803, tr. in 1762 *A. van der Meer.*
9. *Georgina Alida Papef.*
10. *Hendricus Papef,* † in 1785, tr. *Barendina Hejante,* weduwe van N. *Badisson.*

Uit dit huwelijk:

a. *Elisabeth Papef,* † in 1779.
b. *Hendrika Papef,* † in 1807.

11. *tarolina Papet,* tr. 1° *Cornelis Maris* [1]); tr. 2° *Dirk Munting.*

IV. *François Papet,* geb. Bergen op Zoom 19 dec. 1729, vaandrig-adjudant 29 maart 1752, kapitein 20 okt. 1768 bij het regiment Oranje Drenthe, daarna ontvanger der Convoyen en Licenten te Sommelsdijk, † aldaar 15 okt. 1806, tr. Zierikzee 11 febr. 1772 *Jacoba Cornelia Bal-Jour* [2]), geb. ald. 26 aug., ged. aldaar 3 sept. 1745, † Rotterdam 10 juni 1790, begr. aldaar (Franse Kerk), dr. van *Patrick,* heer van Wadimont, en *Françoise Adriana Leydecker* [3]).

Uit dit huwelijk:

1. *Elisabeth Françoise Adriana Papet,* geb. Doesburg 11 april 1773, † Sommelsdijk 8 juni 1779.
2. *Jacob Patrick Papef,* geb. Sommelsdijk 29 nov. 1774, † aldaar 28 jan. 1775.
3. *Jacoba Vincentia Papet,* geb. Sommelsdijk 22 mei 1776, † aldaar 5 juli 1776,
4. *Arnoldus Johannes,* volgt V.
5. *Jacob Patrick Papef,* † Sommelsdijk 29 mei 1796.

V. *Arnoldus Johannes Papet,* geb. Sommelsdijk 11 okt. 1777, ontvanger aldaar, † Amsterdam 9 okt. 1841, tr. Leiden

1) Maris, zie: Mr. Dr. J. C. Maris van Sandelingenambacht „Een honderdtal Nederlandsche families" uitgave 1946, blz. 305.

2) Balfour, zie: A. A. Vorsterman van Oyen „Stam- en Wapenboek van aanzienlijke Nederlandsche familiën", deel 1, blz. 23, en Nederland'5 Patriciaat 1920, jrg. 11, blz. 17.

3) Leydecker, zie: P. D. de Vos „De Vroedschap van Zierikzee van de tweede helft der 16de eeuw tot 1795".

9 aug. 1801 *Elisabeth Halder* [4]), *geb.* aldaar 31 aug. 1782, † 's-Gravenhage 2 juli 1855, dr. van *Hendrik* en *Johanna Jacomina Corver.*

Uit dit huwelijk:

1. Een dode dochter, geb. 18 juni 1802.
2. *François George Balfour,* volgt VI.
3. *Hendrik Johan Papef,* geb. Sommelsdijk 12 maart 1807, † aldaar 7 febr. 1811.
4. *Jacobus Cornelis Papef,* geb. Sommelsdijk 9 dec. 1808, † aldaar 9 maart 1811.
5. *Johanna Elisabeth Papef,* † *16* okt. 1811.
6. Een dochter.
7. *Johannes Jacobus Hendrik Papef,* geb. Sommelsdijk 23 okt. 1811, apotheker van het Buitengasthuis te Amsterdam, † Paramaribo 3 aug. 1844.
8. *Jacob Patrick Papef,* geb. Sommelsdijk 25 maart 1813, scheepsarts, ongehuwd.
9. *Hendrika Adriana Maria Papef,* geb. Sommelsdijk 21 sept. 1815, † Voorburg 24 april 1859, tr. Amsterdam 31 aug. 1837 *Allard Cornelis Pierson* [5]), geb. Alkmaar 14 sept. 1801, architect te 's-Gravenhage 1865, zn. van *Allard* en *Johanna Elisabeth Gregory* [6]).
10. *Caroiina Diederika Papef, geb.* Sommelsdijk 9 juni 1819, † Amsterdam 29 okt. 1834.

VI. *François George Balfour Papef,* geb. Sommelsdijk 14 aug. 1805, was gedurende bijna 40 jaar werkzaam ten kantore van de Firma Van Vloten en De Gyselaar, commissionairs in effecten, te Amsterdam, † Terborg 9 sept. 1859, tr. Nieuweramstel 9 juni 1841 *Elzabefh Louise van der Linde,* geb. in 1815; zij woonde in 1864 te Rienderen bij Brummen.

Uit dit huwelijk:

1. Een doodgeboren dochter, 5 okt. 1842.
2. *Arnoldus Johannes Papef,* geb. Amsterdam 17 dec. 1843, † Bondowoso (Ned.-Indië) 13 nov. 1863, ongehuwd.
3. *Leonard Karel Aapef,* geb. Amsterdam 13 nov. 1846, adelborst bij de Kon. marine 1865,

IIIb. *David Papef,* † in 1792, tr. *Maria de St. Ours,* † in 1755.

Uit dit huwelijk:

1. *David Daniel Papef,* † in 1796.
2. *Elizabeth Papet.*
3. *Maria Cornelia Papef.*
4. *Jeanne Gabrielle Papef.*
5. *Bernard Antoine Papef.*
6. *Elizabeth Papet.*
7. *Jean François Papet.*
8. *Bernart Willem Papef,* † in 1800, tr. *Hendrika Johanna Krayveld.*

Uit dit huwelijk:

a. *David Jan Papet,* tr, *Aleffa Petronella v. d. West.*
b. *David Daniel Papet,* † in 1791.
c. *Cornelis Krayvelf Papet.*
d. *Alexandre Daniel Papet.*

Zeist. E. J. C. KAMERLING.

4) Halder, zie: „De Nederlandsche Leeuw" LXXV kol. 82—109 en LXXXI kol. 217—240.

5) Pierson, zie: Nederland's Patriciaat 1964, jrg. 50, blz. 347.

6) Gregory, zie: Nederland's Patriciaat 1935, jrg. 22, blz. 169.

Peets-van Sonnevelt (LXXXIII 264). Aan de domproosdij te Utrecht was o.a. leenroerig een perceel van 6 à 8 morgen land, zijnde de helft van vier en een half akker, gelegen in De Acht Hoeven te Leiderdorp.

De volgende beleningen zijn van belang:

15 mei 1391: *Gheryt Jacobsz.* na overdracht.

3 november 1409: *Gheryt Jacobsz.* bewijst zijn vrouw *Cleymeynse Foykensdochter* haar lijftocht.

11 augustus 1422: *Alyt Gheryf Jacobszoonsdochter* bij dode van haar vader *Gheryf Jacobsz.*

6 februari 1436: Jonkvrouwe *Margriet* bewijst haar man *Jacob Florensz. van Zonnevelt* zijn lijftocht.

31 maart 1439: *Margriet Gheryt Jacobszoonsdochter,* waarbij haar man *Jacob van Sonnevelt* hulde doet.

13 april 1453: *Margriet Gheryt Jacobszoonsdochfer,* echtgenote van *Jacob van Zonnevelt,* draagt het leen over aan haar dochter *Adriaen,* gehuwd met *Jan Robbrechtsz.,* komt zij kinderloos te overlijden dan zal het versterven op haar broers *Jan* en *Cornelis van Zonnevelt* elk voor de helft. Wanneer *Jan* echter de hofstad Zonnevelt zal erven, komt de helft aan zijn broer *Cornelis.*

28 juli 1468: *Mouweris Gheritsz.* bij dode van zijn moeder *Adriaen,* daar hij onmondig is, doet zijn vader *Gherit Mouwerisz.* hulde.

Ook de leenregisters van Wassenaer leveren enkele gegevens op:

Op 27 augustus 1359 vernieuwt de heer van Wassenaer de leenbrief die *Florys van Zonnevelt* 'van hem heeft, daar het eraan hangende zegel beschadigd is, Het betreft de vier hernesse in de Lier, de woning in de Lier van zijn overgrootvader *Crul Odsiers,* een kamp land op broecmade en de tyns de Voirburch.

Indien hij kinderloos mocht komen te overlijden, zal het leen op de kinderen van zijn zuster versterven n.l. op *Jan Jacobsz.* (gehuwd met *Sophie Jan Omendochter,* nicht van heer *Dirc van Wassenair*), op diens broer *Paedze* en op diens zuster *Lizebette* (register AA, folio 44).

Op 9 maart 1372 wordt *Agniese Jan Jacobszoonsdochfer* beleend met de helft van de lenen van *Florys van Zonnevelt* n.l. 9 morgen land in de Lier, genaamd de Vrye Haernes, 6 morgen land in die toich in het ambacht Valkenburg, 5 morgen op broecmade in het ambacht Wassenair en de tyns te Voirburg. Te versterven op de naaste van de nakomelingen van *Jan Jacobsz.* en bij gebreke hieraan op de naaste van de nakomelingen van *Agniese Nannendochfer,* en bij gebreke hieraan op de naaste van de nakomelingen van *Nannen van Sonnevelt* (register AA, folio 42).

Op dezelfde dag wordt Roelof *Paedse Jacobsz.* met de helft beleend met gelijke opvolgingsbepalingen, waarbij vermeld wordt dat *Heynric Jan Jacobszoonsz.* de andere helft houdt (register AA, folio 52).

Op 15 mei 1429 wordt splitsing van het leen bewerkstelligd, waarbij *Pieter Paedzenz.,* die erin voor drie vierde parten is gerechtigd, de goederen in de Lier, Valkenburg en Voirburch, *Jan Woutersz.* (neef van *Heynric van Wassenair)* voor zijn vierde part het lëen in Wassenair krijgt (register B, folio 11 v en 12).

Op 16 februari 1454 wordt *Sytnon Pieter Paedzenz.* beleend met de goederen van zijn vader, waarbij hij de 6 morgen land te Valckenburg ten vrij eigen krijgt (register B, folio 96 v).

Op 18 maart 1493 volgt *Willem Sfoop Symon Pieter Paedzenz.* zijn vader in diens lenen op, en draagt het leen in de Lier over aan zijn schoonmoeder jonkvrouwe *Janne van Oesterwijck* (register C, folio 63).

Rotterdam. C. HOEK.

Ru(e)(h)l(e), Ro(i)(l)l(e), Reu(h)l(e), R(h)ie(h)l, etc. Ondergetekende gaat een kartotheek samenstellen van alle personen (levend of overleden) in Nederland met de namen: (v.) Rul(e), *Ruehl(e), Rühl(e), Ruel, Ruhl(e), Rouhl(e), Roehl(e), Roëll, Roil(e), Rol(l), Reul(e), Reuhl(e), Rheul(e), Reuel, Röhl(e), Ruyl, Ruihl, Rhiel, Riehl, Riel.*

Wie kan en wil mij aan gegevens helpen?

Voorburg. J. A. RIEL CZN.

Riihl (Riel)-Oeges. Waar en wanneer werd het huwelijk gesloten tussen *Georg Conrad Rühl (Coenraad Riel),* in 1757 geboren te Villingen (Vilden in het vorstendom Solms) en *Aukje Oeges (Jonkers?),* vermoedelijk geboren te Hindeloopen?

Waar, resp. wanneer werden de kinderen van voornoemd echtpaar gedoopt, t.w.: 1. *Hendrik; 2. Coenraad: 3. Sabina,* geb. te Amsterdam ± 1785; 4. *Juliana,* geb. te Hindeloopen ± 1789; 5. *Catharina (Trijntje),* geb. te Amsterdam ± 1804?

Voorburg. J. A. RIEL CZN.

Silf(v)erling. Meester *Andreas Silf(v)erling,* stenhuggare (steenhouwer?), vestigt zich in het begin der 17de eeuw te Vadstena (Zweden). Hij werkt o.a. mede aan de gevel van het kasteel aldaar. In de gevel het jaartal 1620. Hij wordt in de domboeken vermeld 10 april 1654 en 6 februari 1657 en overlijdt Vadstena 9 juli 1663. Waarschijnlijk komt hij uit de lage landen aan de zee, Nederland of de Zuidelijke Nederlanden en is hij omstreeks 1600 geboren.

Wie kan mij juiste gegevens verschaffen omtrent herkomst en voorgeslacht?

Rotterdam. J. H. **BRAKKE.**

van Slingelandt-van der Moer. Is bekend, of er een aantoonbaar verband bestaat tussen:

a. het bij Van Goor, Beschrijving van Breda, voorkomend wapen van *Govert van Slingelandt,* heer van de Lindt, n.l. in zwart twee beurtelings gekanteelde dwarsbalken van zilver met een vrijkwartier, te weten in goud een zwarte kookpot; en

b. het bij Rietstap opgegeven wapen *„Van der Moer",* n.l. van goud, beladen met een zwarte kookpot.

Santpoort. MR. 0. A. **VAN DER MEER.**

INHOUD VAN DIT NUMMER..

Bestuursberichten. — Aanwinstenlijst der Bibliotheek. — De oudere generatiën van het Sliedrechtse geslacht De Jong, door W. A. van Rijn. — Korte mededelingen: De Koninklijke besluiten betreffende de titels en namen en het wapen van Z.K.H. Prins Claus en die van de nakomelingen in de mannelijke lijn uit zijn huwelijk met H.K.H. Prinses Beatrix; Van Fern(e)ij; Het geslacht Punt; Redelé; Het wapen van het waterschap „De Stellingwerven"; Het wapen van het waterschap „De Wâlden"; Het wapen van het waterschap „Súd-Winninghe"; Het wapen der gemeente Driebruggen; Het wapen van het waterschap „Smilde"; Het wapen van het waterschap „De Noorder Vechtdijken"; Het wapen der gemeente Oosterbroek; Het wapen van het waterschap „De Beneden Dinkel". — Vragen en antwoorden.

LEXICOGRAFISCH NAAMREGISTER

Jaargang 1966,

Het teken * wil zeggen dat in het artikel ook aantekeningen van wapenkundige aard voorkomen.

A

Aa, van der 25.
Aaken, van 202.
Aaldijk 427.
Aalst, van 212.
Abbing 366.
Abcoude, van 278.
Abeele, van den 361.
Abeling 198.
Ablijn 27.
Acquoy (Ackoyen, Accoy), van 276, 283, 289. 290, 301. 325-327.
Acquoy, van Heukelom van 324*—326.
Adden 199.
Adegeest, van 159, 166.
Adelsheim, von 147.
Aemil(i)us 173.
Aerschob van Schoonhoven, van 317—320.
Aerssen van Sommelsdijck, van * 405.
A(e)sbeeck, van 379, 385.
Affaytadi, d' 304, 318, 369.
Ahdar 14.
Ahlefeld(t), von 51, 57, 59, 60.
Aken, van 168, 170.
Akkerman 18.
Alard 200.
Albers 171.
Alberts 9, 445.
Albinus (Weise) 193.
Alblas, van 369.
Alcaretto, d' 139.
Alckmaer, van 50.
Abdenbockum, van den Grimberg genaamd 112.
Alen 25.
Alen, van 366.
Alfen, van 207.
Alkemade, van 321.
Alkemade, van der Woude gezegd van 397.
Allaert 50.
Aller van, Stoutenburch, van 316.
Almelo'. van 232.
Alphen; van 407.
Alras (Aelrase) (van Arkel) 340, 348*—350.
Altena, von 201.
Alting von Geusau 103.
Alvensleben, von 98, 102.
Ambach 1 9 4 .
Ambrosius 16.
Amelunxen, von 200.
Amer, op den 212.
Amerman 201.
Amerongen, Borre van 323.
Amsinck 198.
Amstel, van 37, 105, 107, 108.
Amstel van Mijnden, van 132, 141.
Am(t)sberg (, von) 29—154*, 198, 362.
Amya 168.
Andel, van 446.
Anderegg 171.
Andlau, von 90.
Andrada, de 202.
Andreesen 361.
Andreoli 148.
Angelen, van 191, 205".
Angelos 119.
Anhalt-Zerbst, zu 200.
Anholt, von Bronckhorst- 200.
Anseau 227.
Ansems 190, 192, 206.
Anslo 231.
Antonides (, Busz) 365.
Aphontianus 225.
Appelhagen, von Levetzow- 40.
Appelthorn, van 128, 129.
Ardenas 229.
Ardennen, van 427.
Arenberg, van 135, 139.
Arimont, de 229.
Arkel (Arckel), van 24, 27 *, 37, 107, 120. 121. 272-290. 340-360, 376—402.
Arkel, (A(e)lras(e)) van 340, 348 "-350.
Arkel, Botter van 301.
Arkel (van Heukelom), van 301—327.
Arkel gezegd Oem, van 28.
Arkel(e), (Oem) van 28 *.
Arkel van Weerdenburg, van 318.
Arkell 407, 408.
Arlyn, de 229.
Armenië, van 125.
Arnhem, van 132.
Arnim, von 52, 55, 56, 72, 73, 88, 89, 102.
Arnold 444, 446.
Arnsberg, van 108.
Arthois, d' 363.
Asbeck 366.
Ascheberg, von 64, 81, 144.
Asperen, van 106, 120, 121, 273, 275, 277, 278. 301. 427.
Asperen van Vuren, van 325.
Assaut, d' 50.
Asseburg, von der 98.
Assendelft, van 220, 278, 314, 398.
Aubert (Obrecht) 4, 5.
Aubigné, d' 92.
Audignies, van Dam d' 322.
Aussem 25.
Aven(n)es, van 105, 107, 108, 120, 275.
Avesaat, van 18.
Awyck, van 441 *, 442 *.

B

Baak 18.
Baart 433.
Bachmann (, von) 143.
Backer (Bakker) 36, 199, 418-421, 423, 425, 426.
Bacquet 446 *.
Bacx 136, 303, 313.
Badisson 447.
Baenst, de 25.
Baer, van den 363.
Baerdt 167.
Baerken 368.
Baerle, van 49.
Baert 435.
Bakelier 356, 358.
Baker 248.
Bakker (Backer) 36, 199, 418-421, 423, 425, 426.
Bakker, Koker 138.
Balfour (van Burleigh) 446. 447.
Banér 76—78.
Bar, von 56, 273.
Bärgmann 30, 38.
Barner, voa 66.
Barnewitz. von 59. 60.
Bartensleben, von' 102.
Bartholdy, Mendelssohn- 27.
Bartholotti van den Heuvel 324.
Bas 220.
Bassewitz (Bassewicze), von 31, 32, 42, 50, 53, 54, 56, 57, 69, 70.
Batenburg, van 301, 410.
Battaglia, Forst- 168.
Baucignies, van Oudenaerde- 126.
Baudet 193.
Bauer 10.
Bauman(nus) 190, 192.
Baumhauer 183.
Baur (Boer) 170.
Bautershem, van 116.
Bavel, van 388.
Beaumont (, de) 167. 168.
Beauregard, Caneau de 323.
Becanus 229.
Beck 184, 206, 208, 209, 211.
Becken, in 't 347.
Becker 382.
Beckhaus (Beekbuis) 185.
Beckx 363.
Bedts (Bes), de 419, 420, 426.
Beek 17.
Beekhuis (Beckhaus) 185.
Beekman 12.
Beeltsnijder(s) (Bildesnijder) 174, 177.
Beem, van 10.
Beest; van 234, 297, 298, 376, 389.
Beethoven, van 25. 201.
Beets 202.
Behaghel 436.
Behekman 229.
Behr, von 57.
Beken, van der 25.
Belet 26.
Bell 410.
Bellaert 379.
Belleau, de 91.
Bellefroid, de 298.
Bennigsen, von 54, 55.
Benscoop, van 107.
Bentheim, van 105, 110, 197, 312.
Bentheim-Tecklenburg-Rheda, van 140.
Benthem, v. 274.
Benthuysen 202.
Berchem, van 386, 391, 398.
Berckel 249.
Berenbach, van 231, 232.
Berenberg 45, 46, 49, 50.
Berends 20.
Berfelo 18.
Berg, van den 189.
Berg, van der 13, 202.
Berg(e)a (Berja, Bersia, Bersien, Bersche, Bergen) 191, 193.
Bergems 192.
Bergen, van 23, 103, 393.
Berger 191.
Bergh, van den 312.
Berghe; van den 274, 301, 307.
Berg(h)en, van 214, 216, 217.
Berghum, van 445.
Berja (Bersia, Berg(e)a, Bersien, Bersche, Bergen) 191, 193.
Berja „dit la Vignoble" 206.
Berk, de 171.
Berkel, van ll.
Berkenbos& 20.
Berkum, van 176.
Berlage 200.
Berleburg, van Sayn-Wittgenstein- 136, 140.
Berlepsch, von 74, 75, 80.
Berner 35, 39.
Bernitt 31, 39, 40.
Bernsau, von 119-121.
Bernstorff, von 57.
Bernuy, van 347, 358.
Bersia (Berja, Berg(e)a, Bersien, Bersche, Bergen) 191. 193.
Berthold 229.
Bertolf 209. 211
Bervoets 26.
Bes (Bedts), de 419, 420, 426.
Besoyen, van 392, 398.
Bessel, von 143.
Bestebruer 294.
Bestoltz 200.
Bethune, van (de) 118, 194.
Beuclant, a 6.
Beugen, van 252, 260.
Beurdijk 176.
Beus, de 27.
Beusinchem van Schonauwen, van 276.
Beust, von 73-75, 80.
Beuttat 229.
Bever, de 357.
Beveren, van 126.
Beverloo, van 216.
Beversluys, van 193.
Beyda(e)ls 363.
Beyens 245.
Beyeren, van 116, 276, 316, 326.
Beys 248.
Bezoete 193.
Bibow. von 61.
Bickell 229.
Bicker 291, 292.
Bie, de 25, 363.
Bielke 75-78.
Bierens 25.
Bierens, de 169.
Bieser 369.
Biesmans 168.
Biesterfeld, van (der) (zur) Lippe- 36, 38, 85, 100, 106, 108-110, 117, 140.
Bigue, de La 92.
Billehé, de 265.
Bimont, de 92.
Biscbwang, von 41.
Bisdom 187.
Bismarck, von 90.
Bispinck 201.
Bits 381.
Blaere, de 435.

Blaesvdde, van 346, 356, 358.
Blanche, de 183.
Blank 27.
Blankenburg, von 73, 89,
Blauvelt 201.
Bleckama 227.
Blehen, van 318.
Bleiswijck, van 356.
Blerinck 381, 399.
Bleskensgrave, van 376, 389.
Blochoven, van 354.
Block 178, 296.
Blocquerie, de 26.
Bloedbergen 28.
Blois (Bloys), van 278, 376, 377, 394.
Blok 12.
Blom 23, 427.
Blonde1 196, 432, 433.
Bloos 212.
Blotius 227.
Bloys (Blois), van 278, 376, 377, 394.
Blücher, von 54.
Blücher von Wahlstatt 54, 55.
Blümler 144.
Bobbelonius 6.
Bochoven, van 344.
Bodeck, von 37, 43-48.
Bodemer 364.
Boedberg, van 142.
Boekesteijn 10.
Boelens 410.
Boelmans 168.
Boenacker, van Hokelem genaamd 310.
Boer (Baur) 170.
Boer 427.
Boetzelaer, van (den) 132, 133, 220, 287, 314.
Boeuf, le 206, 209.
Bo(e)ye 362.
Bogert 201.
Bohee 25.
Bohlen. von 200.
Boineburg gent .Hohenstein, von 100.
Boinenburg gend. Honstein, van 120.
Bois, de (du) 253, 260.
Boisroux, Helies de 323.
Bokhoven,, (Oem) van 28.
Bolongaro (- Crevennna) 34, 37, 47, 147-154.
Bomberg(h)en, van 50, 200, 233.
Bomgarten 223.
Bommel, van 330.
Bonaparte 362.
Bonde 76, 78.
Bonebakker 21.
Bonenfant 91.
Bons, de 444, 445.
Boodt, de 323.
Boagaard, van den 367.
Boons 329.
Boordt 7.
Boot 330.
Booth 220.
Boots 224, 442.
Bor 369.
Borch, ter 408.
Borch, van der 306.
Borculo, van 111, 112, 443.
Borghardt 360.
Borkuloo, van 370.
Borman 44, 46, 47, 211.
Borre van Amerongen 323.
Borssele (Borselen) (a Bursalia), van 6, 8, 25, 37, 116, 133—136, 141, 313.
Borselle van Brigdamme, van 136.
Borst 427.
Bosch 231.
Bosel, von 101.
Boskerk, van 367.
Bosmans 205 *.
Bossche, van den * 196.
Bossche, van IJsselstein van den 305.
Bosijn 296.
Bot 215, 216.
Both 256, 409.
Both (, von) 32, 56—58, 60, 61, 365.
Botter 275.
Botter van Arkel 301.
Bouckhoven, van 132, 133.
Boué 199.
Boulogne, van 126.
Bouman 427.
Bourbon, de 320.
Bourbon, van 136.
Bourbon-Busset, de 139.
Bourbon-Parma, van 139, 141.
Bourch 7.
Bourdin 92.
Bourgondië. van 119. 126. 127.
Bourmannia, van 432.
Bours 232.
Bout 196.
Boutershem, van 216-218 *.
Bouwens 238, 243.
Boven, ten 184, 185, 188-190, 192.
Bra 227.
Brabant en van Limburg, hertogen van 37, 104, 118, 119, 124—127, 218.
Brahe 77.
Brakel, van 220, 316, 377, 378, 391, 393.
Branca 148.
Brandenburg, van 75, 125.
Branderhorst 15.
Brandwij(251, 252, 427.
Brassart 361.
Braunfalck, von 72, 89.
Braunfels, van Solms- 123.
Braunschweig- Lüneburg, zu 168.
Brecht, van 264.
Brederode, van 37, 120, 121, 135, 136, 220, 279, 281, 313, 315, 316, 399.
Bredow. von 102.
Bree van Ippesteyn 368.
Breekpot 444, 445.
Breen 285.
Breetvelt 23.
Brekelmans 167.
Brems 26.
Bremt 229.
Brenderus 229.
Brenker 366.
Breton, Le 202.
Breving (Brevinck) 365., 366.
Brevoort, van 177.
Briamont 225.
Briel, von Müllenbach gen. 266.
Brienen, van 261-263, 363.
Bril1 202.
Brinkman 152.
Brinkmann 194.
Brix 232.
Brockdorff, von 60.
Broeck, van den 190.
Broeck(e) (Brouck), van den 205, 207.
Broeke, van den 18.
Broekhuizen, van 304, 311, 313, 315, 316, 320.
Brömbsen, von 61.
Bronckhorst. van 37. 110., 116. 117, 143, 321, 327, 405 *.
Bronckhorst-Anholt, von 200.
Brouchuijsen ende van Weerdenborgh, van 284.
Brouck, van den 184, 189, 191.
Brouck (Broeck(e)), van den 205, 207.
Brouwer 26, 262.
Brouwers 433.
Broyels 365.
Brueghel, van 363.
Brugghe, van der 50.
Bruguerôle 330.
Bruheze, van 215, 216, 218.
Bruins Slot 21.
Brüne, von 146.
Brunswiik, van 124-126.
Brunswijk-Grubenhagen, van 109.
Brunswijk-Luneburg-Celle, hertogin van 92, 103.
Bruyckerius 227.
Bruyn 170, 238.
Bruijn, de 19, 190, 192, 206
Bruynmkx 212.
Bucbel (, van) 220, 225.
Bucholt, van 287.
Buchwald, von 57, 60.
Buckhorst, van 132.
Buddenberg 18.
Budding 15.
Buel(l), van 26, 200.
Buggen 363.
Buggers 188.
Builaart 27.
Buisman 433.
Bülow, von 31, 43, 44, 50-57, 69-71, 73, 90, 264, 328.
Bülow von Dennewitz 52, 55, 73.
Bunschoten, van 366.
Buren, van 326.
Burgh, van der 12.
Burgsdorff (Burchardisdorp), von 32, 67-69.
Burgvliet, van 134.
Burlage 366.
Burmeister 35, 38.
Burs (, van) 249.
Bursalia, a (van Borselen) 6, 8.
Busmann 366.
Busache, van den 7.
Bussohe, von dem (de Busche) 38, 63-65, 67, 81-83, 85, 86, 99, 144, 145.
Bussche-Haddenhausen, von dem 33, 37, 80-83, 86, 137.
Bussche-Hünnefeld, von dem 80.
Bussche-Ippenburg, von dem 34, 37, 81, 86, 100, 137, 144—146.
Busset, de Bourbon- 139.
Bussingh 16.
Bussingh de Vries 15.
Busz (Antonides), 365.
Butin 447.
Buttlar, von 63.
Buys 4, 7, 170, 202, 388.
Bije 391, 395.
Bylandt (, van) 67, 113, 114, 120, 121, 245, 263, 312.
Bijlsma 18.

C

Cabeliau * 196.
Caetendrecht 294, 434.
Caignoncle dit Madraye, de 94—96.
Calis 428.
Callewaerts (Caluwaert) 25.
Cameys 234.
Camp 358.
Camp, de la 198.
Camp, Splinter alias van de 356, 357.
Campen, de Coen van 253. 260.
Camphuysen 129, 131, 253, 260.
Caneau de Beauregard 323.
Canis 26, 193.
Canisius 223, 225.
Cankena. van 107.
Caopar (?) 231
Capellen, van der 25.
Capellen, von der 168.
Capet 119.
Capon 432.
Cappe 6.
Cappellen, van 25.
Cappenberg, van 106.
Cardon de Lichtbuer 195.
Carees 384.
Carey 323.
Carp 360.
Carpentier 296.
Casenbroot 193.
Castell-Castell., van 140.
Castilla, Martinez de 35.
Celesii 193.
Certieux, de 93.
Chaam (Chame), van 214.
Chaam, 'van de' Kieboom alias van 215.
Chabot 194.
Chalin (Schilling, Schiele) 444.
Chalon 4.
Chame (Chaam), van 214.
Champagne, van 118.
Champs, des 95.
Charron 206.
Châteaudun, burggravin van 118.
Châtillon, van 117, 118, 125, 394.
Châtillon St. Pol, van 118.
Chaufepié, de Dompierre de 93.
Cheeuwen 379. 387.
Chelius (, von) 34, 37, 146, 147.
Chermenius 5.
Choch 223.
Chrispils 206, 208.
Cillaerts 346, 354.
Cirksena 110, 131.
Claessen 168.
Clarenbach 200.
Clark (Klerek), de 201.
Clasen 39.
Clausenheim, von 70.
Cleeff, van 296.
Clementi 170.
Clerc, le 94, 96.
Clercq, de 296.
Clermont. van 118.
Cleuteringh 296.
Cleve, van * 407.
Clignet 172, 173.
Clincker 382.
Cloecx 381.
Cloeting 223.
Clompers 172.
Clooster, van den 128-130.
Cloribus 330.
Cluit 223.
Cnobbout 288.
Cnoop 26.
Cobreville, de 92
Cock, de 169.
Cock, die 285.

Cock de Rameyen, de 26.
Cocq van Opijnen, de 25, 128 316.
Cock van Weerdenburg, de 324
Cocus 225.
Coen 253.
Coen van Campen, de 253. 260
Coenegracht 168.
Coeverden, van 105, 111, 112.
Coeverden, von 199, 366.
Cohen, Herz 27.
Coignet (Quinget, Quingetti) 363.
Colders 401.
Coldewey 200.
Colin 198.
Comejan alias Vrijlant 241.
Comes 225.
Comnenos 119.
Conincss, die Lewe 348.
Conincx, 's 195.
Conrad 18.
Conrart 93-96.
Cool 442, 443.
Co(o)len 161, 162.
Coolhaes 410.
Cools 216.
Cooman 208.
Coomans 243, 244.
Coppelowe, de 40.
Cordes 200.
Cornberg, von 85.
Cornelissen 198.
Corput, van den 207, 380.
Cortbem(p)de, van 210, 217, 218*.
Cortel 229.
Cortrijck, van 128.
Corver 448.
Cotereau, de 320.
Cotzenberg 253.
Coucy, van 118.
Couriers, de 229.
Court, de la 194.
Couwenhoven (Kouwenhove) 242.
Couwet 229.
Coymans 323.
Craan 444-446.
Cralingen, van 398.
Cramm, von 36, 38, 85, 98, 100, 140.
Cramm, von Sierstorpff- 36, 85.
Cramon, von 56, 62.
Cranenburgh, van 9.
Cranendoncq (Cranendonck) 237.
Cranensteyn, van 168.
Craon, van 117.
Creke. van der 219.
Creutzen, von 98, 103, 104.
Crevenna, de 148.
Crevenna, Bolongaro- 34, 37, 47, 147-154.
Crieckaert 50.
Criep 7.
Cristus 401.
Croesinck 391, 397.
Crom 428.
Cromhuvsen 27. 171.
Croy, van 114, '116, 117.
Cruchten 6, 7.
Cruesen 229.
Cruesinck 384.
Cruts 362.
Cruyce, van den 50.
Cruyningen (Cruiningen), van 25, 103, 132-134, 141.
Cruijsse, van der 234.
Culeman 33, 143, 144.
Culemborg (Culenborch), van 104-107, 110, 117, 274, 275, 285 289, 290, 302-304, 308-311, 320.
Curcus 433.
Cusance, de 135.
Cusanus 197.
Cuuck 7.
Cuvellerie, de la (Quevellerius) 24.
Cuijck, van 275, 386, 388, 392, 400.
Cuyper 197.

D

Daohröden, von 69.
Dadius ((van de) Kieboom) (Kyeboom) 215, 223. 225. 379.
Daelhem (Dalem), van 275, 278 281, 283. 288. 305, 307. 341, 349 352; 376-402 *.
Daelhem geheten van Dongen, van 379, 383, 384, 399.
Daendels 188.
Daldorf, von 57.
Dale, van 287.
Dalem (Daelhem), van 275. 278, 281, 283, 288, 305, 307, 341; 349; 352, 376-402 *.
Dalem van Dongen, van 398—401.
Dalem van Rijswijk, van 392.
Dalem van Wilnesse, van 377, 392.
Dalmanus 227.
Dam, van 9, 14.
Dam d'Audignies, van 322.
Damhof 21.
Dammis 225.
Dampierre, van 118.
Dannenberg, von 57.
Daun (- Falkenstein), van 121, 122.
Davere, van 352, 356—358.
David 26.
Decken, von der 100, 144-146.
Decker 202, 242.
Dedel 36.
Dedem 330.
Dejaer 362.
Dekema 432.
Delameter (le Maitre) 202.
Deneck 240.
Deneke(n) 39.
Dennewitz, Bülow von 52, 55, 73
Desen, van 202.
Desmiers d'Olbreuse 92.
Despars 361.
Deventer, van 20.
Devigneus 229.
Dewandelaer 367.
Deijl, van 376.
Dibbets 364.
Diederiks ll.
Diels 26.
Diepenbrock, von 197, 201.
Diependale, van 380.
Diepenheim, van 177.
Dietz, van Nassau- 115, 123.
Dilft, van der 386, 398.
Dillenburg, van Nassau- 116, 123.
Dimmer 321, 322.
Dincklage, von 83, 131, 133, 170, 264.
Dinter, Hesselt van 168.
Dirven, van 388.
Discolieres 227.
Ditmar 199.
Ditten, von 40., 41.
Dixmu(y)de(n), van 386, 400.
Dobbeler, de 198.
Dockum, van 18.
Doe, van der 13.
Does, van der 320.
Dogger(s) (Dogeres) 181-183, 188, 189.
Döhren, van 446.
Dolleman 194.
Dolre, van 168.
Dommelen, Scheenkens van 250, 260.
Dommer (van Poldersveldt) 152.
Dompierre, de 37, 95.
Dompierre de Chaufepié, de 93.
Dompierre (de Jonquières), de 91-93, 95, 96.
Donck, van den 341.
Dongen (Donghen), van 376-402.
Dongen, van Daelhem geheten van 379, 383, 384, 399.
Dongen, van Dalem van 398—401.
Dönhof(f), von 72, 73.
Donk, van de 426.
Doorn, van 138, 285.
Doorne, van 136.
Doremus 170.
Doriaeloe. von 84.
Dorne, von 61.
Dornick, van 132.
Dorthe 92.
Dörzbach, von Eyb zu 147.
Doublet 4. 5.
Wraheim i94.
Drees 197, 366.
Dreesen 362.
Drenckwardt 7.
Dreux, van 118, 119.
Drieberg, van (von) 51.
Driebergen, van 320.
Driel, van 235—249 *.
Drie1 anders Wercker, van 238.
Driemilen, van 353.
Drimmelen 207.
Drongelen, van 346, 347, 360.
Droste 323.
Dubbehnonde, van 353.
Dueren 225.
Duffel, van 50.
Duivenvoorde, van 305, 352, 389 390, 392.
Duivenvoorde alias Snickerieme, van 353, 389.
Dulst, van 426.
Dungern, von 198.
Dunlop 367.
Dupper 18.
Dussen, van der 134, 378, 381, 384, 392, 399.
Duynen 291.
Duijs 17.
Duysendorp 6.
Dwars 174—176
Dijck, van 216, 233.
Dycker 200.
Dyemerbroeck, van 392, 396.
Dijk, van ll.
Dijkhuizen, van 109, 111.
Dylsen 223.

E

Ebeling 200.
Eck, van 408.
Eck van Teisterbant, van 322.
Eckart 143.
Ee, van 16.
Eeghen, van 193.
Eelen. van 195.
Eem, 'van der 134, 141, 367, 368.
Egmond, van 37, 105, 107, 120, 121, 312, 399.
Eilert 39.
Ekblad, Tre 78.
Ekema de Vriese 322.
Elchius 227.
Elderen, van Renesse van 317, 359.
Elias 51.
Ellaer 167.
Elsevier 26.
Elspe, Voigt van 146,
Eltzen 79.
Emioh 229.
Emmechoven, van 28.
Emonts 168.
Endelsdorf, von 364.
Engel, von 146.
Engelbert 143.
Engelbrecht 198.
Engels 200.
Engelsdorf, von 364.
Entrecht, van 306.
Eppenhof(f) 174, 176.
Equard, von Hammerstein- 33. 72, 73, 80, 81, 86-89.
Erckelens 22.
Erskin, von 43.
Ese, van Heeckeren genaamd van der 117, 120.
Eskes 27.
Est, van ll.
Ette, van 202.
Etten, van X3-215.
Everdinge van der Nijpoort, d' 257.
Everinge(n), van Renesse van 340, 341, 343, 353.
Evers 11.
Eversdijck, van 283.
Ewick, van 190.
Ewsum, van 110, 131.
Ewsum, Tamminga later genaamd van 131.
Ewijk, van 408.
Eyb zu Dörzbach, von 147.
Eij(c)k 295.
Eyck, van 196.
Eijck, van der 394.
Eijkelenboom 427.
Eyll, van 112, 119, 120.
Eynde, van den 218.
Eijndmer, van 286, 314.

F

Faber 229.
Fabius 176.
Faghelius 227.
Fahne 198.
Faktien 154.
Falckenburgh 7.
Falkenstein, Daun- 121, 122.
Falkenstein-Münzenberg, van 123.
Falkenstein (Münzenberg en Königstein), van 123, 124.
Farwick 366.
Fastroier 229.
Faxil 447.
Fehmers 193.
Feitama 231.
Feltz, van der 23.
Fercken 19.
Fern(e(ij, van 431-433.

Fernya. van 432.
Fèvre, le 1431.
Feijst, van der 10.
Feyten 369.
Ficinus 227.
Fickensolt, von 142.
Fiebus 211.
Fievet 444.
Filedt 433.
Filtzen, van 322.
Finson 234.
Fircks, von 73.
Fleyding 223.
Flierboom 201.
Flines, de 231.
Fluellin 425, 427.
Flüge (of Plügge) 36.
Fockens 23.
Foeyt 369.
Folkerus 227.
Fonkert 245.
Fontein 367.
Fonteyn 297.
Foreest, van 220.
Forspuel 225.
Forst-Battaglia 168.
Fortgens 296.
Fraipont, de 195.
Francke 366.
Francken 16, 166.
Frantzen (Frantsen) 26.
Frelenberg 211.
Frenagaeus 6.
Fries 296.
Friesen, von 69.
Friesheim, von 168.
Frisius 227.
Fritze 31, 38, 39.
Frowein 360.
Fürstenberg, von 87.
Fux 227.

G

Gaag, van der ll.
Gaesbeek, van 290.
Gagern, von 35.
Galama 200.
Galeano, de 168.
Gangelt, van 231, 328.
Gangelt, von 168.
Gans 6, 27.
Gans (zu Putlitz) 40—42, 55, 56 59, 101.
Gansneb van Tengnagel (Gansneb dictas Tengnagel de Camp) 220, 229.
Gattesteyn 5.
Gaulle, de 200.
Gautier 225.
Gaymans (Geumes) 206, 208, 211.
Gebhard 367.
Gehofen, von 103.
Geisweit 194.
Gelcom, van 360.
Geldenaken van 378.
Geldenaken, van Glymes gen. van 393.
Gelder, de 15.
Gelder, van 12.
Gelre, graven van 24, 37, 64, 67 81, 87, 104, 125, 126, 142, 287 304, 314, 319, 394.
Geluk ll.
Gemen genaamd Probsting, van 107.
Gemmingen, von 433.
Gempt, te 23.
Gend, van 25.
Gendebien 362.
Gendt, van 317.
Gennep, van 316.
Gent, van 320, 343, 358.
Geraerts 205.
Gerard 206.
Gerbers 26.
Gericke (Jericke) 198.
Gerlings, Jager 403, 404.
Gerlings (, de Pauw) 403.
Gersdorff, von 68, 69.
Gerst 147.
Gesmold, von Hammerstein- 97, 98, 137.
Gessel, van (Gesselius) 367-369.
Gestel, van 251, 353.
Geubel 4 4 4 .
Geumes (Gaymans) 206, 208, 211.
Geurts 233.
Geus, de 239, 240.
Geusau, von 97, 98, 102-104.
Geusau, Alting von 103.
Gewin 168.
Ghelliohem, van 278, 390.
G(h)ilse, van 385, 386, 391, 395, 397.
Gielkens 25.
Giessen, van 279, 306.
Giffen, van 365.
Gilst, van 178.
Ginge (genannt Joist), von 211.
Gistele, van 27, 171.
Glaneri 5.
Glebsattel 147.
Glüer, von 365.
Glymes, van 135, 212, 217, 218
Glymes gen. van Geldenaken, van 393.
Gockinga 441.
Godefredus 6.
Goerle, van 397.
Goers (alias van Standdaarbuiten) 212.
Goes, de 8.
Goes, van der 193, 246, 386, 401
Goisdorp, van 397.
Golburgs 264.
Gompelman 240.
Goor, van 113, 114.
Gorp, van 363.
Goudappel 10.
Gioudart 177, 234.
Goude, van der 294.
Goudschall 169.
Gout 205.
Goutappel 243.
Goye, uten 301.
Graef, de 251, 252.
Graef(f), (van) de 422, 423, 425
Graetz, van Windisch- 138.
Granier 171.
Grapendorf, von 83.
Gratinga, van 432.
Grauw, de 177.
Gravesande, (Storm) van 's 134 138.
Gregory 448.
Greifenhagen 68.
Greshoff 366.
Gresus 5.
Greve 223.
Greve, de 20, 233.
Grevenbroeck, van 287, 345, 354.
Grevenweert, van 's- 274.
Griendt, van de 427.
Griesheim, von 85.
Grimberg genaamd Aldenbockum, van den 112.
Grimhuysen (Grimhuijzen), van 214—219, 401.
Grimhuysen, van de Kyeboom alias 213-215.
Grimhuysen van de Leck, van 213-218.
Grip 76, 77.
Grobbendonck, van 233, 378, 399.
Groenenberghe (Monteverde) 364.
Groenendaal 16.
Groenendijc(k) 240, 242, 245.
Groenhoat 328.
Gromadzinski (, von Hauffe-) 194.
Gröning (, von) 31, 39, 40.
Gröninger 201.
Groot, de 238.
Groote, de 427.
Groothuijs 174.
Gropeling, von 264.
Grote 100. 145.
Grote, von 44.
Grotthaus, von 64.
Grothuss, van 143.
Grubbe 60.
Grubenhanen, van Brunswijk- 109.
Gruithuise 216.
Gruijter (Grutere), de 26, 347, 358.
Guffen, van 25.
Gulik, van 123, 125, 126, 273.
Güsswartig (?) 227.
Gutschmid(t), von 32, 67, 68.
Gutterswick (Güterswick), van 106, 107, 110; 310, 311.
Guijthoven, van 378, 393.
Gijbelant 250.
Gyllenstierna 78, 79.

H

Haag 234.
Haake, von 57.
Haan, de 220, 227.
Hecke. von 103.
Hackfort, van 106, 107.
Hadamar, van Nassau- 124.
Haddenhausen, von dem Bussche- 33, 37, 80—83, 86, 137.
Haeck 208.
Haeck van Ruytenborch 132, 133.
Haeften, van 107, 136, 283, 285, 313, 315, 316, 320.
Haeften tot Dilkenrath, van 169.
Haeld 223.
Haemstede, van 103, 134, 141.
Haenen 363.
Haersolte, van 330, 440 *.
Haes, van 120.
Haes'van Turnich, van 142.
Haesdonck, van 200.
Haeseler (, von) 74, 79.
Haestenberch (Haestenburg), van 27, 28.
Haestrecht, van 277, 340—360, 390.
Haffmans 363.
Hagemans 198.
Hagemeister 38.
Hagen 232 *.
Hagenauw(e), van 385, 386, 392 400.
Hahn 40.
Hahn, von 52, 53, 55, 56, 58, 59, 71, 102.
Hake, von 63.
Halberstadt, von 56.
Halder 195, 448.
Halen, van 166.
Halewijn 220.
Halle, von 264.
Hallermund, von Platen- 33, 90, 96-99, 137.
Hallewyn, van 136.
Halmael (Halmale), van 6, 296, 358.
Ham, in den 131.
Hamaer(s), de 26.
Hamel 199.
Hamer, de 26.
Hamilton 231, 232.
Hammacher 200.
Hammerstein (-Equord), von 33, 72, 73, 80, 81, 86-89.
Hammerstein-Gesmold, von 97. 98, 137.
Hammius 322.
Hanau, van 124.
Hannart 303, 317.
Hannenberg 18.
Hantsamus 227.
Hanxeler, de 318.
Happé 298.
Harderwijk, van 130.
Haren, van 392, 398, 436.
Haren, von 104.
Harff, van 132, 133.
Harinck 421, 425.
Haring 201.
Haringh 330, 427.
Harlaer van Merwijck, van 290.
Harlare, van 288.
Harskamp, van 208, 211.
Harthals, van 187.
Hartkeze 225.
Hartmanus 223.
Hartogh 10.
Hartwig 38.
Hasselaer, Hooft 22.
Hasselt, van 370.
Haswing, ab 7.
Hattem, van 329, 369, 408—410.
Hattum, van 15, 16.
Hatzfeld(t), von 64, 82, 83, 169.
Hauffe (, von) 194.
Hauffe-Gromadzinski, von 194.
Hausen, Huyn tot 169.
Hauten, van den 321.
Haverkate 18.
Hazard 227.
Heckmann 365.
Hedel, van 385.
Hee, de 252.
Heeckeren, van 111.
Heeckeren genaamd van der Ese, van 117, 120.
Heeckeren genaamd (van) Rechteren, van 120, 128—130.
Heeckeren, de Rolde van 111.
Heemskerk, van 326.
Heemstra 131.
Heerma van Voss 19.
Heerman van Oegstgeest 349, 354.
Heermans 202, 247.
Hees, van 367.
Heese, van 284.
Heggen, von der 211.
Heiden, van der 26.
Heimburg, von 66.
Heine 26.
Heinrichs (Hendriks) 295.
Heinsberg, van 123.
Heinsberg, von Meeuwen gen. 168.
Hejante 447.
Helies de Boisroax 323.

Hembijse, van 169.
Hemelrijk, van 25.
Hemert, van 175.
Hemerulus 225.
Hemmen, van 9.
Hénault, de 93.
Hendricks genaamd Wijs 368.
Hendriks 9.
Hendriks (Heinrichs) 295.
Hendriks zich noemende Friso', graaf van Oranje Nassau 328.
Hengebach, van 126.
Hengstenberg 360, 361.
Henneberg, van 66.
Hennin, de 169.
Hennion, de 1'72, 173.
Henst, van der 171.
Henuzet 229.
Herbeldt 227.
Herdam 427.
Herdyk 202. 367.
Herenthout 'of Wijmaers, van 356.
Hergenrath 211.
Heringk 229.
Herlaer (Harler), van 286, 289:, 313, 316, 408.
Herlaer van Merwijck, van 326.
Herlin, de (Herlijn) 198, 199.
Herrengosserstädt, Marschall von 67.
Herwijnen., van 279, 306, 316, 326, 377.
Herz Cohen 27.
Herze(e)le, van 197, 199.
Hassels 385.
Hesselt van Dinter 168.
Hessen, van 123, 124, 126.
Hes(s)husius 200.
Hessler. von 75.
Heubes' 201.
Heuckelem, van 194.
Heukelom (Hoeklem), van, 107, 121, 141. 211. 274, 276-290". 352.; 390; 399.'
Heukelom van Acquoy, van 289, 324 "-326.
Heukelom (en Asperen), van 275. 301—313. 324.
Heurne, van * '196.
Heusden, van 380.
Heuvel, van (den) 191, 205, 207 244.
Heuvel, Bartholotti van den 324
Hex, van Hinnisdael gen. 26.
Heyd 200.
Heyden, van der 170.
Heyden, von 112—114.
Heijdings 185—187.
Heijg(h)er (, van) 396, 397.
Heylmann, van 26.
Heijmans 189.
Hiddingh (Hiddink) 176, 177.
Hiebendaal (Hypendaal, Hiependaal (, van) 8 *—24.
Hildebrand 194.
Hille, van 25, 361, 362.
Hillebrandes 229.
Hilten, van 193.
Hindermarkth 225.
Hinnisdael gen. Hex, van 26.
Hissink 233.
Hoboken, van 193.
Hodenberg, von 146.
Hodenpijl, van 290, 376, 389.
Hoef, van der 170.
Hoeff, van den 382.
Hoek, van 197.
Hoens (Hoon(s)) 195.
Hoesdune, van 278.
Hoesen, van 202.
Hoeve, van den 285.
Hoevell, van 143.
Höevell, van 330.
Hoeven, ter 320.
Hoffalis, de Meroda dictus 227.
Hoffmann 22.
Hofs 8.
Hofstede 177.
Hogendorp, van 220.
Hohendorff, von 73.
Hahenlohe-Langenburg, van 139.
Hohenstaufen, van 119, 126.
Hohenstein, von Boineburg gen. 100.'
Hohenzollern, van 124., 200.
Hokelem genaamd Boenacker, van 310.
Holdensleben 39.
Holdman (Hostman) 7, 8.
Hollaar 243, 244.
Holland(s) 193, 206.
Holle, von 44.
Holst, van 16.
Holstein, von 64, 66, 75.
Holten, van 198.
Holtey, van 121.
Holtmeier 197.
Homeyer 144.
Homoet, van 107, 120.
Honstein, van Boinenburg gend. 120.
Hooflachius 6.
Hooft 220, 370.
Hooft Hasselaer 22.
Hoogendijk 245.
Hoogerwou (de), van 171.
Hoog(e)werf(f) 243, 244, 246, 247.
Hooglandt 23.
Hoogwoude, van 318.
Hoolmis (Holmes?) 231.
Hoon 46, 49.
Hoon(s) (Hoens) 195.
Hoorn 251, 260.
Hoorne, van 274. 305, 312.
Hopfgarten, von 61, 62.
Hoppenbrouwer 194.
Hopper 201, 202.
Hordijck, van de (aen de) 293 294.
Horion, de 26.
Horn 74. 76.
Horne, de 25.
Horne, van 116.
Horst, ter 232.
Horst, van der 142, 443.
Horstmann 193. 194.
Hosdé 432, 433:
Hostman (Holdman) 7, 8.
Hou(d)t, van der 249.
Houte, uten 306.
Houten, van 201.
Houwelingen, van 426.
Houweningen, van 274, 289, 305 376.
Houwerda, van 109.
Houwers 236.
Hove, ten 27.
Hove, van 363.
Hove, van den 200.
Hoveld 234.
Hövell tot Westerflier, van 143
Hovens 297.
Hoya, van 109.
Hoyer 367.
Höynck 169.
Hoynck van Papendrecht 170.
Hubar 363.
Huckelhoven, van 25.
Huckriede 366.
Huesius 227.
Huesz 200.
Huettmacher 199.
Hugenholtz 197.
Huigen 445.
Hulsen van Voorst, van 318.
Hulshout 387.
Hulten, van 253-255, 25X.
Hummelo, van 189.
Hünnefeld, von dem Bussche- 80.
Hutten 206, 209, 211.
Huybert, de 134.
Huygens 49.
Huyn tot Hausen 169.
Huysinga (van Vliet) 138.
Huyssen, van 360.
Hynnenberch, van 264.
Hyselenberch, van 262.

I

Ieghei (?) 231.
Ilten, von 67.
Immersele (Immerseel), van 287, 303, 314.
Immerzeel, van Liere van 359.
In- und Kniphausen, von 200.
Inden, von 26.
Ingen, van 346, 360.
Ingwersen 365.
Inverleith, Rocheid of 33.
Ippenburg, von dem Bussche- 34, 37, 81, 86, 100, 137, 144—146.
Ippesteyn, Bree van 368.
Isenburg, van 124.
Isengarten, Quade zu 197.
Isselmuden. van 129.
Ittersum, van 37, 98, 111, 127 *-130, 137, 197, 330.
Ivere, van 202.

J

Jablonowska 72.
Jaccard 444.
Jaersvelt 67.
Jager (Gerlings) 403, 404.
Jager, de 244.
Jaght, van der 293.
Jagtenberg 10, 21.
Jansen 366, 433.
Jansen, Lamberts of 176.
Janssen 183, 207, 209.
Jaquin 220.
Jarges 131.
Jaussaud (, de) 171.
Jelis 297.
Jericke (Gericke) 198.
Jeruzalem, van 125.
Jochems 193.
Jodoci 8.
Joeden, von 72.
Joist, von Ginge genannt 211.
Joncker, de (Juncker) 62.
Jonckheyn 249.
Joncret (de Namur), de 91, 92.
Jong, de 8.
Jonge, de 27.
Jongedogger 189.
Jongh, de 207, 209.
Jong(h), de ('t Jong) 418—428.
Jonghe, de 6, 391, 395.
Jonkers 450.
Jonquières, von 93.
Jonquières, de Dompierre de 91—93, 95, 96.
Jordis (von Lohausen) 153.
Jülich, von 199.
Juncker (de Joncker) 62.
Jung (Young) 202.
Jürgens 38.
Justiniany 383-385, 388, 397, 398.

K

Kadt, de 14, 15.
Kalckberner 360.
Kalkman 11.
Kameke, von 266.
Kampfer 79.
Kamferbeke, van 111.
Kamp 444.
Kann 27, 138.
Kannegieseer 199.
Karck, van der 5, 6 *.
Kardorf, von 57.
Karnebeck (Kerncbeck) 366.
Karsten 176.
Katzius 227.
Kayser 170.
Keeskens 185, 189, 190.
Keetman 194. 360.
Kehrer 16, íi'.
Kelm 194.
Kemp, van 170.
Kemper 229.
Kempke(n)s (Kempis) 295.
Keppel (, van) 176, 312.
Keppen 447.
Kerkhof 362.
Kernebeck (Karnebeck) 366.
Kethulle, de la 304, 318.
Ketjen 327.
Kettenis, von 209, 211.
Ketting 245.
Kettler, von 142, 143.
Keijzer 10.
Khendt 225.
Kieboom (Kyeboom) (, van de) (Dadius) 215, 223, 225, 379.
Kieboom alias van Chaam, van de 215.
Kieboom (alias Grimhuysen), van de 213—215.
Kielmansegge, von 99.
Kierstede 202.
Kievit 294,.
Kindler 194.
Kinschot, van 26.
Kip 170, 202.
Kirch, von 233.
Klaarwater 366.
Klaauw, van der 11.
Kleef, van 273.
Kleenmans (Kleemens, Clemens, Kleinmanns) 201.
Kleffens, van 193.
Klehe 148, 152, 153.
Klehe von Frohenegg 153.
Klein 231.
Klein Linden, ter 192.
Kleinmanns (Kleenmans, Kleemens', Clemens) 201.
Klerck (Clark), de 201.
Klerk 5.
Kleve, von 366.
Kleij, van der 14.
Kleijen 421.
Kleijn 426.
Klinckenberg 227.
Klöcker 26, 200.

Knapp 9.
Knopp 229.
Knoppert 12, 329, 330.
Knutsson 37.
Knijff 186-193 *, 196, 205, 207, 209.
Kobolt 225.
Koeck, van der 170.
Koecx 379, 381, 399.
Koelhoff 12.
Koenen, von 144.
Koepcke (Köpke) 79, 80.
Koerber 194.
Köhler, von 444, 446.
Köhler, Maus von 443-446.
Kok van Weerdenburg 276.
Kok van Weerdenberg tot Isemdoren, de 301.
Koker Bakker 138.
Kolb 200.
Könermann 9.
Königsmarck, von 104.
Koning 28.
Könoffius 229.
Kootje 423.
Ko(o)yer (Koojer) 238, 239, 242 243.
Köpke (Koepcke) 79, 80.
Koppelow, von 31, 40—42, 70, 71.
Korff, von Schmising gen. voru 143.
Korffé 231.
Kortekaas 13.
Kortrechts 202.
Koster 13.
Kouwenhove (Couwenhoven) 242.
Krak 20.
Krayveld 448.
Krechting 197.
Kreckelmans 173.
Kremer 211.
Kreyenvenger 262.
Krieken, van 16.
Kroft. van der 13.
Krol '14, 21.
Kromwijk 11.
Kroneman 175.
Kronenberg 174, 200.
Krosigk, von 52.
Krug, von 57.
Kruger 202.
Krummensee, von 69.
Krumpen 9.
Krupp 365.
Kruse 130.
Kruijf 18, 19.
Kuipéri 16.
Kuusts 279.
Kijfhoeck, van 314, 377.

L

Laan 27.
Laar, van de 177.
Laborta 229.
Laer, van 131.
Laets 240. 241.
Lagrou * 329.
Laigne, de La 921
Lakeman 181, 183.
Lamay, de 225.
Lamberts (of Jansen) 176.
Lambrechts 447.
Lamerman 229.
Lamormaini 229.
Lampsins 193.
Lamzweerde, van 445.
Landas, Sweerts de 298, 324.
Landtmesser 206.
Lange, de 138, 202, 297, 298, 367.
Langen, von 105, 111.
Langenburg, van Hohenlohe- 139.
Langendonck. van 167.
Langeraadt 172.
Langera(c)k, van 278, 283, 392.
Langwart 223.
Langwerth von Simmern 364.
Lannoy, de 117.
Lansinck 171, 172.
Lantzkroen, Quad a 8.
Lathouwer, de 25.
Lauck (Lucanus) 193.
Laugnet 229.
Launay, de 168.
Laurenburge, Laurens a 6, 7.
Laurrius 225.
Laurijns 7.
Lawyck (Lawick), van 262, 330.
Leccius de Ridder 402-404.
Leck, van de(r) 216, 280, 302, 312.
Leck (- Grimhuysen), van de 213-218.
Leck- Grimhuysen. van Liedekercke gend. van de 216.
Lecke, van der 121.
Lede, 'van der 274, 301, 324, 347.
Ledebur, von 63, 64, 67, 82, 83, 97, 98, 127 *, 131-133, 137, 170.
Leefdael, van 117.
Leemputten, van 368.
Leenbroer 160—166.
Leenhoff (Leenhoef. Leenhöff) 329.
Leetbergen, de Mol van 314.
Leeuwen, van 7, 13, 249, 408-410.
Leeuwen, de With van 408.
Leeuwenburgh 294.
Lefebvre 168.
Lehsten, von 58, 59.
Leiningen, van 122, 124.
Lembcke 40.
Lemmen 207.
Leoninus 330.
Leota 14.
Lepel, von 39.
Leppers 178.
Lespaul, de 172, 173.
Leszczynski 72, 73.
Leugenaer 225.
Leuven, van 126.
Levetzow., von 59.
Levetzow-Appelhagen, von 40.
Lewe Conincss, die 348.
Lewenhaupt (Leijonhufvud) 76-78.
Lewis 195.
Leydecker 447.
Leyenburg, van 276, 377.
Leijte 354.
Lichtbuer, Cardon de 195.
Lichtenberg (Lichtenberch), van 141, 305.
Liedekercke, van 215-217, 387, 401.
Liedekercke eend. van de Leck-Grimhuysen, van 216.
Lielaer, van 367.
Lienaer, van 368.
Lier, van 240, 241, 286, 304, 313, 314.
Lierde, van 173.
Liere van Immerzeel, van 359.
Liesvelt, van 274, 288, 301, 306.
Ligne, de 197.
Ligtvoet 12.
Lile, de 409.
Liliehöök 76.
Limburg (Stirum), van 24, 64, 87, 142, 327.
Limburg-Stirum, von 147.
Lind, van de 212.
Linde, van der 446, 448.
Linden, ter Klem 192.
Linden, van der 322.
Lindern, von 200.
Lindt (, von) 153, 154.
Lingbeek 20.
Lintelo, van 113.
Lip, van der 171, 172.
Lippe (-Biesterfeld) , van (der) (zur) 36, 38, 85, 100, 106, 108—110, 117, 140.
Lippens 25.
Lips 401.
Lis, van 240.
Lloydt 51.
Lo, de 225.
Lo, vom 225.
Lo(c)khorst, van 287, 288, 304, 317, 319. 366.
Loderus 10.
Loë, van 141, 142.
Loë, von (de) 64, 67, 143.
Loemel, van 357.
Loen, de 25.
Loers 13.
Loesecke 80.
Lohausen, Jordis von 153.
Lohe, von 56.
Lohoff 366.
Loo, van 193, 231, 321.
Loon, van 172, 202, 276, 326, 370, 442, 443.
Loon en Heinsberg, ,van 115, 123.
Loos 25, 162-165.
Loosge(n)(, 't) 242, 243.
Lopez de Villanova 265.
Lossaeus 229.
Loucre 5.
Löwenstein-Wertheim-Rosenberg, van 139.
Löwenstein-Wertheim-Rosenberg-Preussen 200.
Lubeley 365.
Lucanus (Lauck) 193.
Luchtenberch 6.
Lückger 198.
Luetanus 223. 225. 227.
Lugt, van der 18.'
Lühe, von der 51, 53-57, 61, 71.
Lüneburg, van (von) 53, 71.
Lüneburg, zu Braunschweig- 168.
Luneburg-Celle, hertogin van Brunswijk- 92, 103.
Lüninck, von 98, 142.
Lützow, von 53, 57, 60, 70.
Luys 170.
Lyauckema, van 432.
Lycops 26.
Lyenden (en van der Lede), van 280—283.
Lyer(e), van 340, 346.
Lyn, van der 202.
Lynden, v. 274, 307, 311, 312.
Lynen 181, 183.

M

Mc Gillivray 202.
Machet 195.
Mackarts 26.
Mc Lean 202.
Madraye, de Caignoncle dit 94—96.
Maillot 200.
Maintenoa. de 92.
Maitre, le (Delameter) 202.
Malapert 193.
Maldeghem, van 276, 324.
Mallinckrodt, von 84.
Malmedio 229.
Malmoë, de 172.
Malortie, von (de) 33, 86, 90-92, 96, 137.
Malortie de Bimont. de 91.
Mals(s)en, van 318, 344-347, 352, 354-358.
Maltza(h)n. von 56, 61.
Maneeì 363.
Mandele, van der 193.
Mandelsloh, von 91.
Manninga 131.
Mansfeld (, von) 193.
Manteuffel gen. Szoege, von 72, 73.
Marbais, van 286.
Marchia, de 227.
Marck, van der 109, 110, 123, 139.
Marenhdtz, von 90.
Mareschal 206.
Maris 447.
Markgraf 80.
Marks 18.
Marle, van 174-176.
Marnix, van 4, 6, 7, 220.
Marquardt 198.
Marschall von Herrengosserstädt 67.
Martens 7.
Martinez de Castilla 35.
Martini 201.
Masclary (, de) 37, 91, 93, 94, 96.
Mast, van der 196.
Mathenesse, van 7, 359.
Matser 13.
Mattei(s)(, de) 148.
Mauet 229.
Maugis, a 225.
Mausz (Maus, Maus von Köhler) 443-446.
Mechelen, van 177.
Mecklenburg, van 37, 38, 63-66, 83, 87, 140.
Mecklenburg-Strelitz, von 200.
Meding, von 52, 56.
Meer, van der 322, 446-448.
Meerburg (van Meerburch) 159-166.
Meere, van der * 196.
Meeren, van der 49.
Meerlaar, Nuland alias 167.
Meersoh. van der 193.
Meesen 197.
Meester, de 20.
Meeuwen gen. Heinsberg, von 168.
Meg(h)en, van 205, 345, 354.
Meinstorf, von 57.
Melchior 196, 200.
Melissant 7.
Meltzing, von 34, 144, 146.
Melun, van 197.
Membrede 168.
Mendel 200.
Mendelssohn-Bartholdy 27.
Mengelberg 198.
Mennenga 197.
Mensch 196.
Mentinck 327.

Mepsche, de 7.
Meran, van 125.
Merenberg, van 123, 124.
Merendonck, van den 251-253, 260.
Merghelynck 26.
Merkerk, van 442.
Meroda dictus Hoffalis, de 227.
Merode (en Petershem), van 135, 142.
Merode-Westerloo, de 364.
Merriman * 367.
Mertens 212, 233.
Mertten, de 223.
Merwede, van (de(r)) 274, 276, 279, 289, 290, 301, 305, 306, 326, 410.
Merwijck, van Harlaer van 290.
Messing 7.
Metelerkamp 197, 327.
Methys 229.
Metselaer 294, 434.
Metting(h) 197, 366.
Meulen, van der 205.
Meulen (Niellius), van der 172. 173.
Meulenaere, de 25.
Meurs, van 109, 117.
Meuting 233.
Mewis 192.
Meijden, van der 428.
Meyen 39.
Meyer 20, 27, 201.
Meyerfeld, v. 27.
Meylama, a 6.
Meysenbug, von 98-100, 145.
Mezières, van 127.
Michaelis 34, 146.
Micheli, de 265.
Middachten. van 143.
Miethaus 185.
Milan (de Milliano) 363.
Milander (Mylander) 229.
Milbradt 194.
Milendunck, von 84.
Millen 225.
Millenet 206.
Milleville 435.
Milliano, de (Milan) 363.
Millinck 5, 284, 302.
Minet 34, 147, 148.
Minnerswijck,' de 5.
Mirlaer, van 276, 324.
Mirlo, van 363.
Mod 5, 6.
Modersohn 201.
Moeck 225.
Moens 240.
Moer, van der * 450.
Mol 368.
Mol van Leetbergen, de 314.
Molenaer 297.
Molenberg 198.
Moll 13.
Möller 360.
Möller-Nehring 194.
Moltke, von 53-55.
Mom 111.
Momma 181-184, 188-190, 192, 206, 209, 211.
Mommaal 196.
Monachon 168.
Monard 446.
Monceau. de 171.
Monjoe, 'von 26.
Monninckx 383.
Monricx 383, 391, 397.
Mönster (Munster), von (van) 37, 97, 98, 104-107, 112, 119, 120, 128, 129, 131, 137.
Monteverde (Groenenberghe) 364.
Montfoort, van 37, 103, 108, 110, 114—117.
Montigny en Valkenburg, heer van 324.
Moorrees 23.
Morpi (Murphy) 166.
Mosmans 363.
Moucheron, de 363.
Moulouck, a 6.
Mudenus '6.
Mulaert 344.
Mulert 128. 329. 330.
Mulle, van' der '7.
Mullem, van 167.
Müllenbach gen. Briell, von 266.
Müller 68.
Mulock 202, 367.
Mumm 200.
Mumm 'tot Schwartzenstein 330.
Münchhausen, von 64, 65, 67, 83, 87-90, 145, 170, 264.
Munningh 365.
Munster (Mönster), van (von) 37, 97, 98, 104-107, 112, 119, 120, 128, 129, 131, 137.
Münzenberg, van Falkenstein- 123.
Münzenberg en Königstein, van Falkenstein, 123, 124.
Murphy (Morpi) 166.
Musscher 13.
Muylwijck (, van) 328, 419, 420, 426.
Muysson 91, 94, 96.
M(y)erlaar, van 167.
Mylander (Milander) 229.
Myle, van der 4, 6.
Mylius 183, 184.
Mijs 19.

N

Naber 366.
Naeltwijck, van 340, 343, 349. 353, 418, 424, 425, 427, 428.
Nagel 201.
Nagell, van 143.
Nagel(l), von 64, 83.
Nahuys 93.
Naimon 229.
Nassau (, van) 38, 122-124, 320, 345, 354, 357, 363, 383, 442.
Nassau-Dietz, van 115, 123.
Nassau-Dillenburg, van 116, 123.
Nassau-Hademar, van 124.
Nassau-Oranje, van 196.
Nassau, Oranje 85, 140.
Nassau-Siegen, van 123, 362,
Nassaw- et Sarbrucken, a 8.
Navarra, van 119.
Neck, van 46, 47.
Nederlof 427.
Nederveen, van 356.
Neerings 194.
Neervoort 174.
Negendank, von 55-57, 61.
Neher 202.
Nehring (, von) 194.
Nehring, Möller- 194.
Nering-'gen. von Szerdaheliy 194.
Neithart 200.
Nellesteyn, van 409.
Nesse, van der 342, 348.
Nesselrode, van 142.
Netler 445.
Neurenberg, van 124.
Nicolart 229.
Nicot 200.
Niellius 173.
Niellius, van der Meulen 172, 173.
Nierstrasz 168.
Nieuland (Nuland), van 166, 167.
Nieuwenaar, van Saffenberg- 124.
Nieuwendaal 13.
Niklassen 233.
Nispen, van 25.
Nits(s)en, van (der) (Nittsenius) 5, 432.
Nobelaer, de 322, 323.
Nodet 206.
Noest 194.
Noet (Noth, Noot(t) 181-183, 187-189, 205, 208.
Noeyen 383.
Nolde, von 72.
Nollée 363.
Noordeloos, van 274, 277.
No(o)rdenne(n), van 327.
Noordhof 365.
Noorduyn 9, 14.
Noorle, van 176, 177.
Noort, van 368. 408.
Noot(t) (Noth, 'Noet) 181-183, 187-189, 205, 208.
Noth Noot(t), Noet) 181-183, 187—189, 205, 208.
Noyelles, van 317.
Noyon 410.
Nuland (Nieuland), van 166. 167.
Nuland alias Meerlaar, van 167
Numitius 227.
Nuts, van (Vanutz) 231.
Nijevelt, van 290.
Nyevelt, van Zuylen van 141.
Nykirchen gen. Nyvenheim, von 168.
Nypels 25, 436.
Nijpoort, van der 253, 257-260
Nijpoort, d'Everdinge van der 257.
Nyvenheim, von Nykirchen gen. 168.

O

Obrecht (Aubert) 4, 5.
occo 220.'
Ochten, van 273, 348.
Ockerhout, van 435, 436.
Odevaere 167.
Odsiers 449.
Oeges 450.
O(e)hlenschläger (Ceulensläger) 365.
Oem 6, 27 *.
Oem van Arkel(e) 28 *.
Oem, van Arkel gezegd 28.
Oem van Bokhoven 28.
Oem van Vaerrenbergh * (Haestenberch, Vaestenberch) 27, 28.
Oem van Wijngaarden 399.
Oemencs 389.
Oenen, van 12.
Oer, van 143.
Oër, van (von) 98, 141.
Oertzen, von 40—43, 58—60.
Oesch, van 387.
Oesterwijc, van 450.
Oever, van den 318.
Oeynhausen, von 36.
Offeln, von 97, 99, 100.
Ogem, ab 7.
Oistervant. van 279.
Olbreuse, 'Desmiers d' 92.
Oldenburg, von 57, 106, 200, 201.
Oldenkott 366.
Oldershausen, von 32, 62. 63.
Olislagers 363.
Olivcrius 227.
Olivet, d' 53.
Oliviers 432.
Ommen,. van ll.
Onderdonk 201.
Onsenoord, van Wijck genaamd van 347.'
Onsta 128, 129, 131.
Ooms 428.
Ourdt, van 360.
Oostdam 13.
Oosten, van 360.
Oostenrijk, van 75.
Oosterhont, van 175, 176, 370, 389, 390.
Oosterwijc, van 283.
Opalinska 72.
Opdien 15.
Ophem, van 196.
Ophorst 17.
Oranje, van 115, 123.
Oranje, van Nassau- 196.
Oranje Nassau 85, 140.
Oresmieux, d' 168.
Orink 23.
Orville, d' 199.
Os, van 285.
Ossenbrugge van 16.
Osterum 170.
Osy (de Zegwaert) 363.
Otter, den 321.
Otterbein 194.
Oudaen 246.
Oude, den 243.
Owdenaerde- Baucignies, van 126.
Oultremont, d' 26.
Ousthoorn 161, 166.
Outraet 240.
Ouwedogger 189.
Overloop, van 152.
Overschie 240.
Owstien, von 59.
Oxenstierna 76, 77.
Oy, van 141, 142.

P

Padevoirt, van 317.
Pae(d)ts (Paedzr, Paidze) (van Soanevelt) 264, 265 *, 449, 450.
Paep 426.
Paffenrode, van 321.
Pagenstecker (Pagenstecher. Pakensteker) 193, 194, 360.
Pail 211.
Pallan(d)t, van 142, 364.
Palthe 197.
Pal(t)s 247, 248.
Panthaleon 168.
Papet 446 *-448.
Paping 13.
Par, à 227.
Parenteau, de 92.
Paridom, van 161, 162, 165, 166.
Parker * 367.
Parma, van Bourbon- 139, 141.
Paschalis 229.
Paspoort 248.
Passow, von 31, 37, 40—42.

Pastor 26, 200.
Patinié 206.
Paullus 229.
Paulus 19'.
Pauw 184, 192, 206, 208, 439*
Pauw (Gerlings), de 403.
Pechees (?) 231.
Feek 170:
Peelt, van 309.
Peeters, Vrancx alias 50.
Pel 188.
Pelet 328.
Pelt, van 363.
Peltzer 181-184, 190, 192, 206, 209, 211.
Pentz, von 41, 43, 57, 60.
Perez (Peres) 265, 266.
Perkentin, von 41, 56, 57.
Pers, de 227.
Persin (Persijn) 225, 226.
Pesivien, de 93.
Pesser van Velsen 249.
Peters 9.
Petersdorff, von 70.
Petillon 25.
Petit 95, 96.
Petz 209.
Petzel (, von) 194.
Pfuel, von 44.
Philippens 200.
Philips 436.
Picherel 96.
Pieck 7, 290, 326.
Pienbroek, van 18.
Piermans 191. 205, 207, 210, 213.
Pierson 448.
Piggen 47, 398.
Pignatelli 139.
Pilla 447.
Pinsen 8.
Piton, de 93.
Place, de La 136.
Plaeyoul 200.
Plancken, van den 285.
Planitz, von der 80.
Plasschaert 193, 432.
Plateanus 227.
Platen, von 35.
Platen-(Hallermund), von 33, 90, 96—99, 137.
Pleis (Pleys) (, van) 263, 264.
Pleisser 154.
Plener 40.
Plessen, von 51, 57, 58, 102.
Plettenburch, van 347.
Plevier 432.
Pleys (Pleis) (, van) 263, 264.
Ploeg 202, 366.
Plotho, von 100.
Plügge (of Flüge) 36.
Plümacher 360.
Pluygers 193.
Poecz 223.
Poel, van den 26.
Pohlmann 80.
Pol 225.
Pol, van de 279.
Pol, van Châtillon St. 118.
Polanen, van 106, 115—117, 120, 123, 215, 217, 218, 274, 279, 389, 390.
Poldere (Polle), van de 349, 354.
Poldersveldt, Dommer van 152.
Poll, van de 356, 408, 409.
Polle (Poldere), van de 349. 354.
Pondre 91, 96.
Pondt, de 435.
Pont 330.
Pontanus 7.
Pors 243.
Förssius (?) 229.
Portulit 225.
Polst 16.
Posteel 377.
Pot 25.
Fotgieter 7.
Potgieters 172.
Pottere, de 191, 199, 205, 212, 213, 217—219.
Potterus 6.
Pot(t)ey 251-253, 260.
Pouderooyen 13.
Praet, van 285, 303, 313.
Prakke 18.
Prangen 200.
Preen, von 57-59.
Pressentin, von 41.
Frez, du 447.
Prins 428.
Pritzbuer, von 54.
Probsting, van Gemen genaamd 107.
Proenen 26, 200.
Proist 211.
Proost, de 195.
Provence, van 119.
Pruck, a 225.
Prun i23.
Puewen, van 409.
Fuget de la Serre de St. Albans, du 362.
Punt 292-295, 433-435.
Putte, van de' 193.
Putte, van den 26.
Putten, van 11, 231.
Pijls 168.

Q

Qasius 6,7.
Quad a Lantzkroen 8.
Quade zu Isengarten 197.
Quadt, van 142.
Quant 216.
Quarebbe 406.
Quarles de Quarles 402.
Quevellerius (de la Cuvellerie) 24.
Quinget (Coignet, Quingetti) 363.
Quitzow, von 101, 102.

R

Raat 168.
Raaymaecker 262.
Rabays, van (Robays) 208.
Rabenecker 10.
Raede, van 200.
Raesfelt, van 98, 106, 107, 112, 113, 143. 327. 407.
Raet, de 167, 168, 246.
Rahlenbeck 33, 37, 144, 362.
Ramaer 15.
Rameyen, de Cock de 26.
Rammeloo, van 384.
Ramondt 193.
Ran, de 229.
Randerode, van 124.
Ranst, van 285.
Rantzau, von 40, 53, 56, 57, 71.
Rappard 194.
Rappardus 170.
Raspe 125.
Rassfelt 8.
Rath, de 229.
Rathloa, von 60.
Ratingen, van 262.
Rauchhaupt, von 54.
Raveschot, van 358.
Ravesway, van 318.
Rawel 446*.
Rebecque 26.
Rechteren, van 127, 128.
Rechteren. van Heeckeren genaamd (van) 120, 128—130.
Rechteren genaamd (van) Voorst, van 120, 130.
Recke, von der 64, 83, 84, 87.
Redelé (Redelet) 435, 436.
Reden, von 63, 65, 66.
Reede, à 6.
Reede, van 20, 112-114.
Reeft 6.
Reger 364.
Reguesens, de 229.
Rehe, von 147.
Reibam 229.
Reichman 435.
Reide, van 110.
Reifferscheidt, van 106, 110, 124, 312.
Reinecke 366.
Remmingen,, von 90.
Remeus 184.
Remmens 168.
Renelinus 225.
Renes 7.
Renesse, van 132, 133, 141, 279, 305.
Renesse van Elderen, van 317. 359.
Reneese (van Everinge(n)), van 340, 341, 343, 353.
Rengers 103, 131.
Rengers van Schermer 131.
Rénialme, de 50, 198.
Renon 6.
Rens 190.
Renswoude, v. 273.
Renterghem (, van) 26, 193.
Resant, Wijnants van 251, 260.
Restorff, von 62.
Rethel, van 126.
Reu(h)l(e), (Ro(i)(l)l(e), Ru(e)(h)l(e), R(h)ie(h)l) 450.
Reus, de 410.
Reuschenberg-Setterich, von 169.
Reventlow, von 42.
Rex, von 75.
Reijdt, van der 318.
Reijners gen. Sterck 304.
Rheda, van Bentheim-Tecklenburg- 140.
Rheineck, van 104.
Rhenen, van 442.
Rheydt, van 263.
R(h)ie(h)l (Ru(e)(h)l(e), Ro(i)(l)l(e), Reu(h)l(e)) 450.
Rhoe, van 195.
Rhijn, van 20.
Richard 187.
Richart 231.
Richter 360.
Richtergen,, von 211.
Ridder, de 15, 402.
Ridder, Leecius de 402-404.
Riede, van 133, 141.
Rietberg, van 106.
Rietberg(en) (Rijtbergen, Rietberch) 174-177.
Rietman 15.
Rietvelt (Rietveld) 249.
Rietwijck, van 314, 320.
Rinckhouwer 176.
Ripperda 106, 107, 109, 132, 133.
Rizerau, von 57.
Robays (van Rabays) 208.
Röbel, von 69.
Robustelly 195.
Rocheid of Inverleith 33.
Rochling(s) (Rochlingh, Rochlingius) 190, 192.
Rode van Heeckeren, de 111.
Rodemachern, van 122, 124.
Rodenbach 25.
Rodsteen 59, 60.
Ro(e)derlo, van 330.
Roehteren, van 227.
Roelants 408, 409.
Roels 12.
Rosssinck (Ruissinck) 190.
Roest 363.
Roeters 27.
Roeulcz alias de Rotis, de 225.
Rogge 369.
Rogmans 25.
Rohr, von 51.
Ro(i)(l)l(e) (Ru(e) (h)l(e), Reu(h)l(e), R(h)ie(h)l) 450.
Ralaff (Rollaff) 212.
Romaes (Romers) 248.
Romgens 231.
Ronsseaw 225.
Ro(o)bol 243.
Roorda (, van) 225, 432.
Roovere, de 354.
Ros 444:
Rosant, van 409.
Rosenberg, van Löwenstein-Wertheim- 139.
Rosenboom 197.
Rasenthal 229.
Ros(s) 22.
Rossem, van 121.
Rossi, Ruffus di 227.
Rossum, van 177, 287, 322.
Rota 322.
Rotis, Roeulcz alias de 225.
Rottmann 84.
Rottorf, von 66.
Roubais (Roubaix), van 116, 117, 197.
Rougemont, de 168.
Rouse (, van de) 198.
Rouverov 173.
Rouwe, "de 427.
Roy, de (le Roy) 233.
Roy, de 369.
Roy, von 233.
Royen, van 318, 369, 409.
Rubempré, de 93.
Rubens 26.
Rud 60.
Rudolphi 201.
Rueger 225.
Ru(e) (h)l(e) (Ro(i)(l)l(e), Reu(h)l(e), R(h)ie(h)l) 450.
Ruelen 382.
Ruffus di Rossi 227.
Ruinen, van 104. 107.
Ruissinck (Roessinck) 190.
Ruland 168, 200. 435.
Rumohr, von 60.
Rump 317.
Runkel, van 122.
Rutenberge, van den 130.
Rutgers 202. 231.
Rutten 194, 379.
Rüxleben, von 62.
Ruijgro(c)k van de(r) Werve 356, 392, 398, 399.
Ruys 6, 7, 193.
Ruijseh 321.

Ruysevelt 243.
Ruytenborch, (Haeck van) 132 133.
Ruyters 171.
Ru(y)ven, van 343, 350, 357.
Rijokere, de 297.
Rijn, van 289.
Rijnauwen, van 305.
Rijsenborch, van Vianen van 306.
Rijswij(c)k, van 262, 278, 344, 357, 360, 377, 378, 393, 394.
Rijswijk, van Dalem van 392.
Rijtbergen (Rietberch, Rietberg(en)) 174—177.

S

Saeyus, de 227.
Saffenberg-Nieuwenaar. van 124.
Saineville, de 209.
Saint Amant, de 93.
St. Ours, de 448.
St. Valery, van 118.
Saksen, van 124.
Sala, von 58.
Salm, van 115.
Salmen., van 391. 395.
Salviati (, von) 33, 86, 137, 143, 144, 362.
Sandberg 20.
Sande, van (de) (van den Zande) 208—210., 213.
Sanderus 15.
Sandfort 197.
Sandtmann 138.
Sannes 20.
Santen,, van 410.
Santhiliere, de 229.
Sarti 166.
Sarts, de 227.
Sesse 409.
Sassenhem, van 349.
Sauer 194.
Sauvage, de Wilde alias 49.
Savery 166.
Sayn, van 64, 121-124.
Sayn-Wittgenstein- Berleburg, van 136, 140.
Schaap 178, 296, 297.
Schaarsberg (Schaesberg) 174—176.
Schack, von 57-60, 62.
Schaep 291, 292.
Schaert 377.
Schaesberg (Schaarsberg) 174—176.
Schagen 9.
Schagen, van 399.
Schaik, van 17.
Schalkamns 193.
Schans 10.
Schas 408, 409.
Schatz (Schetz) 233.
Scheenkens van Dommelen 250, 2.60.
Scheer 162-165.
Scheers 15.
Scheffer 202, 367.
Scheffner 225.
Schenck 90.
Schenck zu Teupitz 101.
Schenck (von Winterstedt) 88. 90.
Schenckelius 229.
Schepelitz, von 101.
Schepmoes 202, 367.
Schermer 196.
Schermer, Rengers van 131.
Scherp 170.
Schertel von Burtenbach 54.
Schetz (Schatz) 233.
Scheurmann 433.
Schevichaven, van 262.
Schie, van 196.
Schiele (Schilling, Chalin) 444.
Schilder, von 98.
Schilhoeck 244.
Schilling (Schiele, Chahn) 444.
Schilt 426.
Schimmelpenninck 93.
Schipmans 408.
Schipper 205, 208, 212.
Schivelbusch 144.
Schlippenbach, (Slypenbeke), von 32, 69, 71-74, 87-89.
Schlubhut. von 328.
Schlüetz (?) 231.
Schmidt auf Altenstadt,, von 360.
Schmising gen. von Korff, von 143.
Schmitz 147.
Schoeff 6.
Scholier 47.
Schomacker 172.
Schonck 61, 62.
Schönebeck, von 75.
Schopfinger 265.
Schortinghuis 365.
Schoten, van 350.
Schoter 225.
Schott van Schottenstein 67.
Schouten 231.
Schrave 14.
Schrimpf 184, 209.
Schröder 39.
Schryver 202.
Schulenbarg, van der 132.
Schulenburg, von der 66, 102.
Schultze 52., 202.
Schut 202.
Schutter 188, 191.
Schuyl 138.
Sohuyler 202.
Schwalenberg, van 66.
Schwartz zum Braunenbruch 100.
Schwarzenbach, van 211.
Schweitzer (Switzer) 177.
S(ch)wen(c)ke (Swink, Swienk (en)) 185, 189-191.
Schwencke, von 264.
Schwencke zu Friesenburg, von 185.
Schwerin, von 59.
Schwicheldt, von 66, 98.
Scoemaker 381.
Sconauwen, van 289.
Sauringus 5.
Seebach, von 63.
Seelbach ll.
Schestedt, von 60.
Seidler 40.
Selbach, van 129.
Senden, van 200.
Senfft von Pilsach, von 68.
Sensburg (, von) '34, 37, 146, 147.
Senten 238.
Serre de St. Albans, du Puget de la 362.
Setterich, von Reuschenberg- 169.
Seventhien 435.
Sicx 297.
Sidereus 227.
Siegel 148.
Siegen, von 266.
Siegen, van Nassau- 123, 362.
Sierstorpff (-Cramm),, von 36, 85.
Silf(v)erling 450.
Simmern, Langwerth von 364.
Sinderen, van 111.
Sinsum (Simson) 433.
Siick, von 122.
Sixti 234, 297.
Slegt 2 02.
Slingelandt, van * 450.
Slingenberg 197.
Sloesen 354.
Sloet 128, 129.
Slootmans 26.
Slot,, Bruins 21.
Sluys, van der 103.
Sluysken 262.
Slijpe, van 168.
Slypenbeke (von Schlippenbach) 32, 69, 71-74, 87—89.
Sm.idt 190.
Smidt, de 18.
Smissaert 323.
Smit 190, 193.
Smith (, den) 208.
Smits 177.
Snellinck 46, 50.
Sneuckelaer 294.
Snickerieme 390.
Snickerieme, van Duivenvoorde alias 353, 389.
Snoeck 363.
Snoeys 387.
Snouckaert 193.
Sodemann 38.
Soest, van 9., 27.
Soetekouw 9.
Solms, van 124.
Solms-Braunfels, van 123.
Somer (Zomer) 233 *, 234.
Someren, van 184.
Sonhamb 229.
Sonnevelt, van 264, 265 *, 354. 449, 450.
Sonnevelt, Pae(d)ts (Paedze, Paidze) van 264, 265 *.
Sorber 11.
Spaen, van 169.
Spaen van Ringenberg en Haminkeln, van 169.
Spaeter 360.
Sparr, von 72, 74, 75.
Sparreboom 294.
Sparwoude, van 341.
Spek(snijder) 426.
Sperling, von 41, 52, 56, 58, 60, 62.
Speyerse 185.
Spiegel von Peckelsheim 83, 87.
Splinter (alias van de Camp) 356, 357.
Spoerel 33., 144.
Spoor 367.
Sprewarb 200.
Sprongh 186.
Spronsen 410.
Spruyt 239, 243, 244, 246-248.
Stalbergen 7.
Stalpaert van der Wiele 322.
Stam (, van) 444, 446.
Stample 95.
Standdaarbuiten, Goers alias van 212.
Starck (Sterck) 7.
Stark (Ster(c)k) 295.
Staunton 323.
Steding, von 64, 82, 83.
Steehouwer 419.
Steelant, van 318.
Steele 409.
Steen, van der 296.
Steenberg 170.
Steenbergen 174.
Steenhuysen 7.
Steenkamp 366.
Steenwijk, de Vos van 106, 107, 128—130.
Steffens 266.
Stem, vom 364.
Steinberg, von 66.
Steinfurt, van 143.
Stel1 409.
Stella 225.
Stemer 79.
Stephordianus 225.
Sterck (Starck) 7.
Ster(c)k (Stark) 295.
Ster&, Reijners gen. 304.
Sterre 162-165.
Steuben, von 97—101.
Steudlin 233.
Steuss 229.
Stevens 25, 369.
Stevín 362.
Sticke 113.
Stigelen van Suchtelen 330.
Stikkel 366.
Stirum van Limburg 24, 64, 87, 142. 327.
Stock, van der 328.
Stocken 281.
Stoffels 212.
Stolberg, van 123.
Stook 257.
Stoop 20, 449.
Stopius 223, 227.
Stork 445, 446.
Storm 318.
Storm van 's Gravesande 134, 138.
Stoutenburch, van Aller van 316.
Stoven, von 57.
Straelen, van der 26.
Stralendorff, von 60.
Stramprode, van 395.
Straten, van der 62.
Strauch 229.
Straven 363.
Strelitz, von Mecklenburg- 200.
S(?)trepanus 7.
Stricker 365.
Struiff 199.
Struve 197.
Struvink 8.
Struijck 244.
Stuart (Stuard) 248.
Sture 76-78.
S t i j g 170.
Suohtelen, Stigelen van 330
Sugtelen, van 257.
Susius (Suys) 5.
Susteren, van 251, 254, 260.
Sutherland 13.
Sutterman 229.
Suys (Susius) 5.
Suyskens 250—260.
Suythoek 294.
Swaenswijck, van 134.
Swart, de 190, 326.
Sweerts 383, 397.
Sweerts (of de Weert) 49.
Sweerts de Landas 298, 324.
Swieten, van 220.
Switzer (Schweitzer) 177.
Swol, van 194.
Swoll, van 370.
Sijdervelt, van 409.

Synderen (?), ab 7.
Szerdabeliy, Nehring gen. von 194.
Szoege, von Manteuffel gen. 72, 73.

T

Taats 15.
Tamminga later genaamd van Ewsum 131.
Tappen 202, 366.
Tarente, van 125.
Targer 94, 95.
Tecklenburg, van 106, 110, 117.
Tecklenburg-Rheda, van Bentheim- 140.
Teengs (Telting) 330.
Teerpenning 202.
Teisterbant, van Eck van 322.
Tell 223.
Telting (Teengs) 330.
Temseke 225.
Tengnagel(l, van) 327, 369.
Tengnagel, Gansneb van 220, 229.
Tentenier 408, 409.
Tesmerin 68.
Tettau, von 80.
Tettenbosn, von 62.
Teylingen, van 220.
Teylingius 8.
Thiele -194.
Thiennes, van (de) 24, 288, 314.
Thisius 227.
Thol, van 444.
Tholen 363.
Tholincx (Tholincq) 195.
Thomass 231.
Tho(o)rn(e) (Tooren, To(e)rne, Thorn) 178.
Thouars, van 118.
Thuringen, van 124—126.
T(h)uyl, van 178.
Thijssen 208.
Tilth 329.
Timmerman 27.
Timmers 246.
Tobben 13.
Toelche 223.
Tol, van der 172.
Tolnaer 377.
Tombor 229.
Tongerloo, van 177, 178.
Toor, van 10.
Tooren (Tho(o)rn(e), To(e)rne, Thorn) 178.
Torck 286, 317. 366.
Torrentinus 227.
Traafers (Travers) 361.
Traiech 225.
Travers (Traafers) 361.
Tre Ekblad 78.
Tre Rosor (Turesson) 77—79.
Triapin 212.
Trimbell (Trumbell) 40'7.
Troidus 227.
Tromp, Zoetelief 21.
Trumbell (Trimbell) 407.
Tsanntele 225.
Tuecsheus 225.
Tunissen 25.
Turesson (Tre Rosor) 77-79.
Turnich, van Haes van 142.
Twickel, v. 197.
Twickelo, van 112, 113, 132.
Tijhoff 28.
Tijn(n)agel(s) 408, 409.
Tyrbach 225.

U

Ubben 169.
Udamus 225.
Uffel(e)n, van (von) 45, 46, 48, 49, 62.
Uitwijk (Wtwyck), van 205.
Ukena 109-111, 131, 132.
Ulderings 27.
Ulenbroeck, van 329, 330.
Ulft, van der 322.
Ummius 200.
Uniken 169.
Unruh, von 140.
Ursel, d' 233.
Utengoye 141.
Utenham 305.
Utenhoven 442.
Utrecht, van 167.
Uylenburgh 231, 328.
Uytermarck 327.

V

Vaerrenberch (Haestenberch, Vaestenberch), Oem van * 27, 28.
Vailladoletus 7.
Val, du 92.
Valckesteyn, de 7.
Valentzin. von 211.
Valkenburg 223.
Valois (de Villette), Le 92.
Vancrossen 367.
Vanutz (van Nuts?) 231.
Varick, van 111, 287, 315, 316, 318.
Vas 202.
Vastricks 443.
Vaulx, de 227.
Vaupel 366.
Vechten, van 202.
Veder 18.
Veen, van 240.
Veer, de 233, 344, 359.
Veer(en), de (die) 291, 292.
Velden, van der 329.
Vel(d)t, in 't 238, 239.
Velsen, van 369.
Velsen, Pesser van 249.
Velsink 433.
Velth 443.
Veltheim, von 98.
Velthuysen 196.
Velthuysen, van 172, 370, 442, 443.
Veltwyck, van 219.
Venedau 396.
Veningh 297.
Venninc 387.
Verbeek 296.
Verbeet 181-193, 205.
Verberckmoes 167.
Verberne 13.
Verbrecht 50.
Verdelman 14.
Vendoncq 244.
Vergaert 435.
Verhaer 169.
Verhoef 385.
Verhoeff 420, 426.
Verhoeven 401.
Vermaas 12.
Vermaat 245, 246.
Vermerius 5.
Vermeulen 9, 14.
Vermeylen 26.
Vermuer 368, 369.
Verplanck 202.
Verschueren 363.
Verschuring 256.
Versteegh 263, 330.
Vertrecht 26.
Ververs 166.
Vervoort 176.
Verweel 237, 243.
Vet, te ll.
Vethake 367.
Vianden, van 123.
Vianen, van 136. 516.
Vianen' (en van den Goye), van 280, 289.
Vianen van Riisenborch. van 306.
Vico, de (van Wijk) 223, 224.
Vidal 202.
Vieregg(e) (Viereck), von 32, 37, 41, 58—60.
Vierling 4, 5.
Vierson (en Berry), van 126, 127.
Vieuxville, de 91.
Vigilantius 194.
Vignoble, Berja dit la 206.
Villanova, Lopez de 265.
Villeneuve, de 185.
Villette, Le Valois de 92.
Vincentius 5.
Vincent(s) 175.
Vincke, von 38, 82, 83, 86.
Vind 60.
Vinke 20.
Vinkes 264.
Virn(n)eburg, van 121, 122, 124, 273.
Visscher 243, 244.
Visser 249, 419.
Visser, de 16.
Vla(e)minck (Vlamincx, de Vlamink, Vleminck) 196 *, 214, 215, 436.
Vlaymans 379, 399.
Vleminck (Vla(e)minck, Vlamincx, de Vlamink) 196 *, 214, 215, 436.
Vleuten. van 353.
Vlies, van der 427.
Vliet, van 138, 202, 366.
Vliet, Huysinga van 138.
Vlodrop, van 285.
Voerman (s) 176.
Voerst, van 106. 120.
Vogel, de 171, 172.
Vogl 229.
Voigt van Elspe 146.
Voirt, van der 385.
Vollenhoven,, van 26, 27, 138, 141, 184.
Valmestein, van 64, 87.
Volpart 6.
Vonderhem 229.
Voochd, de 347.
Vooren, van der 18.
Voorhoute, van 134.
Voorne, van 121, 273, 324.
Voorneman 178.'
Voorst, van 120, 142.
Voorst, van Hulsen van 318.
Voorst, van Rechteren genaamd (van) 120. 130.
Voorst; van' Voorst tot 402.
Voorthuysen, van 184. 185.
Vormars 175.
Vorstern, de 41, 42, 70, 71.
Vos van Steenwijk, de 106, 107, 128—130.
Vosbergen 6.
Voss, von 64, 83, 89, 142.
Voss, Heerma van 19.
Vosz 381.
Vrancx 233.
Vrancx (alias Peeters) 50.
Vreese, de 435.
Vrient, de 233.
Vries, de 12, 15, 27, 178, 296, 297, 409.
Vries, Bussingh de 15.
Vriese, Ekema de 322.
Vroo 171.
Vrijenburch (, van) 3, 161, 162.
Vrijlan(d)t 241.
Vrijlant, Comejan alias 241.
Vuee 6.
Vijgh 286.

W

Waardenburg, van 284, 303, 304, 316, 325.
Wachtendonck, von 263, 313, 315, 317.
Wackerbarth. von 42.
Wael, de 233.
Wael, van der 246.
Waerck. van der 7.
Waert 293.
Wal, van der 11.
Waldeck, van 108, 110.
Waldeck zu Lorch, von 364.
Walhain, van 218.
Walhorn, von 211.
Walle, van de 197.
Waller 194.
Wallmoden, von 100.
Walrave 432.
Walssche, de 49.
Wambeek, van 432.
Wangler 229.
Warnstädt, von 58.
Warrij (Warrier) 446 *.
Wartensleben, von 61, 140.
Wasa 75-77.
Wassen 212.
Wassenaer, van 37, 116, 120, 449.
Wassenaer (van Duivenvoorde), van 351, 355, 358, 359.
Wassenhoven, van 435.
Wayman (Weyman(s), Weymant) 234, 297, 298.
Webber 195.
Weede, van 323, 324.
Weerdenberg tot Isendoren, de Kok van 301.
Weerdenbarch (Weerdenburg), van 284, 285.
Weerdenborgh, van Brouchuijsen ende van 284.
Weerdenburg, Kok van 276.
Weeren, van 20.
We(e)rning 232.
Weert. de 233.
Weert; de (of Sweerts) 49.
Weert, van 345, 361.
Weerth, de 361.
Wege 194.
Wegelin 20, 21.
Wegewaert 253-260.
Weick (Wyk), a 229.
Weide, van der 17.
Weinman 8.
Weiae (Albinus) 193.
Weldam 8.
Welhoecq (Welhouck) 238, 239, 241, 242, 247.
Well, van 298.
Wel(l), van der 321. 409.
Wellens 251.
Welper 148.

Wenckstern, von 41, 90.
Wendelnesse, van 396.
Wendt, von 100.
Wer 6.
Werchin, de 197.
Wercker, van Drie1 anders 238.
Wercker (, den) 239.
Werdenborch, à 227.
Werken, van der 10.
Werkhoven, van 28.
Werpup 100.
Werrerkhorn 225.
Wertheim-Rosenberg, van Löwenstein- 139.
Werve, Ruijgrok van 'de(r) 356, 392, 398, 399.
West, v. d. 448.
Westduel 242.
Weste, de 388.
Westenberg 197.
Westerburg, van 123.
Westerholt, a 7.
Westerholt, von 201.
Westerloo, de Merode- 364.
Westphalen, von 87.
Westrenen 6.
Westrupp, von 83.
Westvelt 426.
Wetstein 181, 183.
Weijborgh, van 278.
Weyde, op te 238.
W(e)y(d)e(n), van der 236-241.
Weyer, van der 194.
Weyermans 196.
Weyk 223.
Weyman(s) (Wayman, Weymant) 234, 297, 298.
Weynands 234.
Weyrowitz 194.
Wiel, van der 419.
Wiele, Stalpaert van der 322.
Wietersheim, von 67.
Wilde, de 347.
Wilde alias Sauvage, de 49.
Wilden, 's (de Wilde) 49.
Willekens 432.
Willems(en) 233.
Willigen, van 177.
Wilnesse, van Dalem van 377, 392.
Wilsens 25, 26.
Wilsum, van 329. 330.
Winants 2 5 .
Windisch-Graetz, van 139.
Wins, von 41.
Winterfeld, von 54.
Winters 443.
Winterstedt, von 98.
Wintgens 201.
Wirlingius 227.
Wische, von der 41-43.
Wischmann 13.
Wissehel. van 390.
Wistorff '201.
Wit, de 175, 297, 427.
With (van Leeuwen), de 408.
Witsenburch, van 248.
Witt, de 207, 220, 366.
Wit(t) (With), de 367-369.
Witte, de 436.
Wittendaell 408.
Wiittgenstein-Berleburg, van Sayn- 136, 140.
Witthem, van 135.
Wittorf. von 44.
Witzendorff, von 42, 70.
Witzleben, von 62.
Woerden, van 107, 108.
Woert, van der 279. 306.
Woide 194.
Wolf 302.
Wolff 26, 200. 211.
Wolf(f), de 234.
Wolffersdorff, von 68, 69.
Wolleswinkel 194.
Wölpe, van 66.
Wolterbeek 327.
Wonsfleth, von 60.
Worst 23.
Woude, van der 289.
Woude gezegd van Alkemade, van der 397.
Woudenberch, van 395.
Wouwere, van de 213.
Wrdius 6, 7.
Wrede, von 90.
Wrede zu Uhlenburg, von 145.
Wrisberg, von 98, 101, 102.
Wtwyck (Uitwijk), van 205.
Wullen, van 143.
Wüllen, von 197.
Wurmb, von 32, 56, 62. 63. 67.
Wijck, van 170, 202, 262, '344,' 352, 355—358.
Wijck genaamd van Onsenoord, van 347.
Wyckmans 49.
Wijffliet, van 276.
Wyk (Weick), a 229.
Wijk, van (de Vico) 223, 224.
Wijkerslooth, van 368.
Wylich, von (van) 64, 67, 112, 113, 263.
Wylich zu Groszen-Bernsau, von 169.
Wijlick, van 313.
Wylius, van de 6.
Wijmaers, van Herenthout of 356.
Wijnandts 168.
Wijnants van Resant 251, 260.
Wijnbergen, van 329.
Wijngaarden, van 426.
Wijngaarden, Oem van 399.
Wijngherde (Wijngaerde), van 29'2. 293.
Wynkoop 202, 367.
Wijnmalen 10.
Wijs, Hendricks genaamd 368.
Wijs, de 171, 370.
Wijse, de 408.
Wijtmans 251, 260.

IJ

IJgram(s) 381, 387.
IJmmerzele 223.
IJork, van 362.
IJoung (Jung) 202.
IJpelaar 285.
IJsenburg en Büdingen in Meerholz, van 140.
IJspen, van 377, 393.
IJsselstein van den Bossche, van 305.
IJs(s)elsteijn, van 104, 105, 107, 141, 288, 301, 312.

Z

Zande, van de(n) 205, 212, 214, 216-219 *.
Zande, van den (van (de) Sande) 208—210, 213.
Zander 200.
Zanten, van 13.
Zeebeeck, van 367, 369.
Zegwaert, Osy de 363.
Zeiss 27, 200.
Zele, van 435.
Zerbst, zu Anhalt- 200.
Zevenbergen, van 393.
Zevender, van 28, 280, 407, 409.
Zinzendorff, von 69.
Zoelen, van 15, 274.
Zoete de 28.
Zoetelief Tromp 21.
Zomer (Somer) 233 *, 234.
Zonne, van 385.
Zonzeel, van 387, 401.
Zülow, von 42, 54.
Zurmühlen 201.
Zuydlandt, van 134.
Zuijlen, van 228.
Zuylen van Nyevelt, van 141.
Zwaben, van 119.
zwang 28.
Zweyffel, von 72.
Zwitzer 234.
Zijl, van 321.

Mededelingen van het Bestuur van het Kon. Ned. Genootschap voor Geslacht- en Wapenkunde

ALGEMENE LEDENVERCADERING

te houden op woensdag 11 januari 1967 des avonds te 8.00 uur, Bleyenburg 5, 's-Gravenhage,

Enig agendapunt:

Wijziging van Art. 3 van de Statuten.

Dit artikel luidt als volgt:

„De duur van het Genootschap is bepaald op 29 jaren en 11 maanden, te rekenen van 1 mei 1884 af. Bij het verstrijken van genoemd tijdvak is de vereeniging opnieuw aangegaan voor den tijd van 29 jaren, terwijl bij het eindigen van laatstgenoemd tijdvak de vereeniging opnieuw wordt aangegaan voor den tijd van 24 jaren, alzoo eindigende 31 maart 1967."

Voorgesteld wordt, hieraan toe te voegen:

„Bij het verstrijken van laatstgenoemd tijdvak wordt de vereniging andermaal aangegaan voor de tijd van 29 jaren."

Gewezen wordt op Art. 17 van de Statuten, dat als volgt luidt:

„Tot wijziging van deze Statuten of tot ontbinding van het Genootschap kan alleen worden besloten met ten minste 3/4 der uitgebrachte geldige stemmen in een Algemeene Vergadering, waarin meer dan de helft van het aantal leden tegenwoordig is, en die opzettelijk daartoe is bijeengeroepen,

Wanneer deze Vergadering wegens onvoltalligheid geen besluit heeft kunnen nemen, zal binnen 6 weken een nieuwe Algemeene Vergadering worden gehouden, waarin met dezelfde meerderheid van stemmen het besluit tot wijziging der Statuten of tot ontbinding kan worden genomen."

BIJEENKOMST GROEP NOORD-HOLLAND

<donderdag 8 december 1966 te 20 uur in „Krasnapolsky", ingang Kleine Zaal, Warmoesstraat te Amsterdam,

Mr. J. v. d. Scheer uit Amstelveen zal spreken over ,.De geschiedenis van een Drentse boerderij en het geslacht van der Scheer, dat daar zijn oorsprong vond".

BIJEENKOMST GENEALOGISCHE SOCIËTEIT TE ZEIST.

zaterdag 10 'december 1966 te 14.30 uur in Hotel Figi te Zeist,

De Heer H. L. Kruimel zal spreken over „Genealogie in deze tijd".
Introductie na voorafgaande aanmelding gaarne toegestaan,

OPENSTELLING BIBLIOTHEEK EN ANDERE VERZAMELINGEN VAN HET GENOOTSCHAP,

De bibliotheek en andere verzamelingen van het Genootschap zijn voor leden geopend iedere **maandag van 9½—12 uur en 'van 14—17 uur** en iedere **zaterdagmorgen van 9½—12 uur+**

De bibliotheek en andere verzamelingen van het Genootschap zullen echter 24 en 31 december 1966 gesloten zijn.

OUDE AFLEVERINGEN/JAARGANGEN v./h. MAANDBLAD,

Leden, die in het bezit zijn van vroeger verschenen jaargangen of van vroeger verschenen afleveringen — in het bijzonder van **afl, 1 van jrg. 1966** — en op het behoud daarvan geen prijs stellen, wordt vriendelijk verzocht deze ter beschikking van het Genootschap te stellen, teneinde daarmede incomplete jaargangen te kunnen completeren,

---

KWARTIERSTATENBOEK.

De prijs van de exemplaren van het restant van de oplaag van het Kwartierstatenboek (1958) is nader bepaald op ƒ 15,— per stuk, afgehaald aan het Bureau van het Genootschap en bij toezending verhoogd met portokosten.

JAN VAN RIEBEECK, ZIJN VOOR- EN NAGESLACHT+

De resterende exemplaren van het boek Jan van Riebeeck, zijn voor- en nageslacht (1952) zijn verkrijgbaar à ƒ 5,— per exemplaar, afgehaald aan het Bureau van het Genootschap en bij toezending verhoogd met portokosten.

LEDENLIJST

De nieuwe ledenlijst naar de toestand op 1 maart 1966 is, **uitsluitend voor de leden van het Genootschap, verkrijgbaar** — indien afgehaald aan het bureau — tegen contante betaling van ƒ 1.50. Na ontvangst van het bedrag van ƒ 1.90 op girorekening nummer 487073 t.n.v. de bibliotheek van het' Genootschap volgt toezending per post.

KWARTIERSTAAT-FORMULIEREN

Kwartierstaatformulieren zijn verkrijgbaar voor ƒ 0.10 per stuk of ƒ 0.75 per 10 stuks aan het **Bureau van het Genootschap, Bleyenburg 5, 's-Gravenhage.** Bij toezending per post worden de verzendkosten in rekening gebracht.

BLAUW LINNEN BAND VOOR „DE NEDERLANDSCHE LEEUW"

De prijs van de linnen band bedraagt ƒ 4.— per stuk, bij toezending verhoogd met portokosten.

PRIJSVERHOGING OVERDRUKKEN MAANDBLAD.

Met ingang van 1 januari 1966 gelden voor de overdrukken uit „De Nederlandsche Leeuw" de volgende prijzen:
10 overdrukken 4 pag., voor ƒ 20,25 (elke 10 ex. meer kosten ƒ 0,90);
10 overdrukken 8 pag., voor ƒ 34,75 (elke '10 ex. meer kosten ƒ 1,15);
10 overdrukken 16 pag.,, voor ƒ 63,50 (elke 10 ex. meer kosten ƒ 1.75) ;
10 overdrukken 24 pag., voor ƒ 92,50 (elke 10 ex. meer kosten ƒ 2,30).

Ovendrukken in een andere omvang en oplaag zullen in dezelfde verhouding berekend worden,

Voor een schatting van de prijs moet men rekening houden met hel Feit, dat een pagina van een overdruk (aan de hand waarvan de hierboven vermelde prijzen zijn berekend) ± 48 regels telt (en niet ± 64 regels, zoals de kolommen van het maandblad).

Gezien deze prijsverhoging wordt de inzenders van artikelen voor het Maandblad gewezen op de mogelijkheid om — in plaats van overdrukken — extra-nummers tegen de prijs van ƒ 0,70 per nummer te bestellen van de aflevering(waarin het door hen ingezonden artikel is opgenomen. Een zodanige bestelling dient echter — evenals de opgave van het gewenste aantal overdrukken — reeds bij de inzending van de kopij te worden gedaan.

Tevens wordt in verband met het bovenstaande gewezen op het feit, dat — indien zij zulks bij de toezending van de kopij uitdrukkelijk verzoeken — inzenders van een artikel twee nummers en inzenders van een bijdrage voor de rubriek „Korte Mededelingen" één nummer gratis toegezonden kunnen krijgen.

VRAAG EN AANBOD,

Deze rubriek is uitsluitend bestemd voor leden van het Genootschap en niet **voor de handel+**

De Hoofdredacteur beslist als enige instantie over het al of niet opnemen van de ingezonden vragen en aanbiedingen en aanvaardt geen enkele verantwoordelijkheid voor het aangebodene.

Ter bestrijding van de kosten van deze rubriek dient vooreerst ƒ 0,75 te worden overgemaakt, desgewenst in postzegels, aan de hoofdredacteur: plaatsing geschiedt alleen na ontvangst van dit bedrag.

Te koop gevraagd:
1. A. W. Stork, Het geslacht Stork, 1915.
2, C. J. Polvliet, Genealogie van het geslacht Mees, 2e druk, Rotterdam 1925.
3. L. ten Cate, Stamboom van het Zwolsche geslacht Buisman, Zwolle 1940.

Aanbiedingen met prijsopgave gaarne aan *Mr. G. J. J. van Wimersma Greidanus, Willem Klooslaan* 33, *Eindhoven.*

Aangeboden tegen aannemelijk bod:
De Nederlandsche Leeuw,
gekartonneerd: jrg. 1908, 1909, 1911 en 1912;
gebonden: jrg. 1913 tot en met 1940;
in losse afleveringen: jrg. 1938 tot en met 1949 (jrg. 1940 zonder nr. '1; jrg. 1949 zonder naamreg. en inhoud).
Liefst in series. Verzendkosten voor rekening koper.
Ir. *A. J. J. van der Rest, Kerkstraat 1, Bergen aan Zee,*