DE NEDERLANDSCHE LEEUW

MAANDBLAD

VAN HET

KONINKLIJK NEDERLANDSCH GENOOTSCHAP
VOOR GESLACHT- EN WAPENKUNDE



1960
77STE JAARGANG

INHOUD

1960

Bestuursmededelingen 1
Bestuursberichten 41; 81'; 121; 157—158; 195'196:. 235; 275; 315; 355—356; 395, 435
Aanwinstenlijst der' Bibliotheek .... 1—4; 122—124; 237—238
Notulen van de Algemene Vergadering, gehouden op 21 november 1959 in het Museum Van Gijn te Dordrecht .... 4 - 6
Van Hoecke voorheen Cramer, door Mr. Dr. J. C. Maris van Sandelingenambacht ..... 6 - 15
De stamvader van het Varikse geslacht Van Riemsdijk, door J. J. Hooft van Huysduynen .. 15 - 18
Neander, door Jhr. F. G. L. 0. van Kretschmar .... 19 - 23
Boekbespreking ..... 27-31; 101—109; 145; '258-262; 312—313; 392—394; 467-470
Van Dingstee (geïll.), door 0. Schutte en Mr. H. J. Steenbergen .... 42 - 60
Inhoud van buitenlandse boeken en tijdschriften .... 60—63; 146—148; 256—258; 463 - 467
Bijdragen tot genealogieën van oude adellijke geslachten in' Stad en Lande (vervolg van LXXV, kol. 151) XIV. 24 van Asschendorp, door Mr. H. L. Hommes ..... 82 - 87
Nieuwe gegevens betreffende Bartholomaeus van der Made en zijn naaste verwanten, door L. J. van der Klooster .... 87 - 91
Het geslacht Daendels (geïll.), 'door Mr. A. P. van Schilfgaarde .... 91 - 96
Het geslacht Hamel te Utrecht, door J. L. Hamel en Mr. G. A. Hamel .... 124 - 134
Het wapen van Zevenaar, door Jhr. Mr. A. J. M. van Nispen tot Pannerden .... 134 - 138
Een raadselachtige grafzerk uit Albergen (geïll.), door Mr. J. Belonje en A. L. Hulshoff ... 139 - 142
Het voorgeslacht van Jacobus Henricus van 't Hoff, door Dr. J. Mac Lean ..... 142 - 145
De opgravingen in de voormalige St. Maria Kapel ten Hove (geïll.), door J. R. Krudop van Ruwiell 158 - 170
Parenteel van Joost Wouters Pels (geïll.), door A. H. Drijfhout van Hooff ..... 170 - 185
De graven van Vianden. Bijdrage tot een genealogie van het geslacht der graven van Vianden tot, de vererving van het graafschap in het Nassause Huis (geïll.), door J. K. H. de Roo van Alderwerelt .... 196—234; 238 - 243
In memoriam Jhr. Mr. D. Macaré, door [th. K. H.] de Roo van Alderwerelt .. 235 - 236
Een tafereel van „Klein-Antwerpen", genealogisch voorgesteld in de kwartierstaat Christiaens-Hartman, door Mr. Dr. J. C. Maris van Sandelingenambacht ..... 243 - 256'
Staat van aanwinsten .... 275 - 277
De hof te Huinen van het kapittel van Xanten, door J. J. Hooft van Huysduynen ..... 277 - 282
Lindeboom (geïll.), door 0. Schutte .... 282 - 304
Notulen van de Alg. Ledenvergadering, gehouden op 2 juli 1960 in Hotel 't Lansink, Tuindorp te Hengelo (O.) .... 316 - 318
Jaarverslag 1959 .... 319 - 322
De Schotse officierenfamilie Halkett, Een bijdrage tot de kennis van de plaats van de officieren in het maatschappelijk bestel der Republiek (geïll.), door Dr. W. F. Leemans. 323-354; 359 - 392
In memoriam Jonkheer Dr. D. P. M. Graswinckel, door [Mr. A. P.] van Schilfgaarde ..... 357 - 358
De nakomelingen van Adriaen Hamel, door J. L. Hamel en Mr. G. A. Hamel .... 395 - 403
De Raamsdonkse landbouwersfamilie Elemans (geïll.), door A. H. Drijfhout van Hooff 403-4 17
Johan van Almelo en de vrouwe van IJsselstein, door J. Fox .... 436 - 448
Register .... 475 - 485

Korte mededelingen: De geslachten Appeldoorn en Apeldoorn uit Harderwijk 24; Van Averenck 25; Van Beeck 25: Het geslacht van Blootenburgh 25-26; Het geslacht van den Honert 26; Van Panhuys 26-2'7; De herkomst van Ds. Henricus Hoffmann (geïll.) 97—100; Het wapen van Mr. Gijsbert van Hogendorp (geïll.) 100—101; De oude Hofstede te Sassenheim en haar bewoners 101; Borski 304-307; Hoffmann-Marckeloff 307: Van Segwaert-van Westerbeeck 307-310; De afstamming van Louisa Elisabeth Gevers Leuven geb. Parker 311: Eaige aantekeningen over de Delftse Ackersdijcks 418—419; Baurmeister 419—421; Carpenter van Westerbeek 421-422; van Coolwijk 422; van Egmond 422; van Glymes 423; Nogmaals „de Gijselaar" 423-425; 0 ver twee Doopsgezinde leden van het geslacht De Gijselaar 425-427; Van Segwaert 427-428; Van IJlem 428-429; Baurmeister 448-449; Halkett 450; Het geslacht Hamel te Utrecht 450—451; De nakomelingen van Adriaen Hamel 451; (De) Pagniet 451-452; V an Segwaert 452; Arnold Walpot (1249—1268) 452-453; De grafzerken uit de voormalige Hofkapel te 's-Gravenhage 453-463; Een onlangs in Polen verschenen adelsboek 463;

Vragen en antwoorden: Ackersdijk 430; Aeck, van 429; Aken, van 31-33, 109, 110; Alen, van 429: Asperen, van 264; Bake 80, 120; Barends 110, 111; Basting 431, 432; Batenburg 429, 430; Bats, de 33, 34; Beekum, van 430; Beeler (Peeler) 116, 117; Beets, van der 63-75; Bergen, van 75, 111, 112, 186; Beurden, van 430, 470; Blo(c) k 112, 113, 186-188; Bloys van Treslong 153—155; Boas 34; Boeckholt, van 79; Bohn 75; Borre van Amerongen 313; Bosschaart 75; Bovy 38, 77, 78, 193; Broekhuizen (, van) 113, 114; Broen 76; Broers 76; Brongers 75, 111, 112, 186; Brouwer 473; Bruyns 472; Burgt, van der 262; Constant 77; Courkamp 474; Cysoing, van 39; Dashorst, van 34, 76; Dasselaer 38, 117—119; Delden, van 188; Diest, van 34-37; Dinter, van 470; Dom, van (Vandome, Vendome) 79; Domselaar, van 188, 262, 263, 470—472; Duyn, van der 263; Elders 116, 117; Enochs 472; Feith 37; Fischer, von 116, 117; Flines, de 271; Fournier 430, 472; Gastelaer (Gastelaar) 1.88, 189; Goens, van 189, 313; Goes, van der 314, 394; Groeningen, van 430; Grotenhuys, ten 472; Gijse 114; Hagen 150; Halmael, van 119, 151-153, 271, 272; Heertjes 189, 263, 264; Heesterman 429; Hellingwerf (f) 189-193; Herwaarden, van 313; Herzeele, van 314; Heyden, van der 77, 149, 150; Holmans 433, 434; Homme, de 1' 114: Hossius 430; Huffenreuter 114, 115; Ista 77, 115; Jadinot 431; Jager 189-193; Jiskoot 37, 38; Jonge, de 264; Keulemans 77; Kruithof (f) 430; Laen, van der 193, 314, 431; Langenberg 38, 77, 78, 193; Langerack, van 78; Leau, de 38, 78, 115, 116, 194, 431: Ledeboer 150; Lent, van 116; Lobbrecht, van 116, 314; Maat 264-268; Macaré 472; Massardo 38, 39; Mathiesen 188; Meekeren, van 116, 151; Meer, van der 116, 117, 269-271; Meyers 151; Monjé, de 34-37: Mouwick, van 474; Munster, van 151; Nassau, van 117, 268, 269; Noordinck 431, 472, 473; Ohm 473: Ommeren, van 153-155, 189, 194, 313; Orsoy, van 76, Paff 431; Palm van der (handschriftenverzameling) 151; Papet 269-271, 431; Pavinowitz 234; Peeler (Beeler) 116, 117; Putten, van 273, 394, 473; Reefman 38, 117-119; Reindre, de 431; Reyers 119, 151-153, 271, 272; Reynders 431, 432; Rixtel, van 271; Robrechtsen 271; Rodigas 39; Roeters 119, 151-153, 271, 272; Roorda 432; Rosch, de 153-155; Rozenberg 119; Rijsenburch, van 314; Sandbrink 78, 79, 119, 120; Sandick, van 473: Schaapharder 432; Schatt, van der 75; Schelfhorst 120; Schriek 432, 433; Schuilenburg 430; Sluisdam, van 151; Souburch (, van) 433; Stockelaar 271; Suffolk 155, 156, 272, 273; Taets van Amerongen 314, 394: Temperman 151; Tetering, van 433; Teunisse 119: Timmers 273; Tongeren, van 273, 394, 473; Treslong, Bloys van 153-155: Vagd(t) (Voget?) 273; Valé (alias de Velle), de 273, 274; Vandome (Vendome, van Dom) 79; Veeckens 274; Veen, van der 433, 434; Velle, de Valé alias de 273, 274; Vendome (Vandome, van Dom) 79; Verwest 151; Vliert, van der 473; Voget (Vagd(t)) 273; Vollenhoven 274; Voorne, van 39; Voorst, van 120: Voort, van der 39, 40, 314: Vos 80, 120; Vijffhuysen, van 79; Vijsel, van de 434, 474; Waardenburg 430; Waning 474; Weerden, van 434; Weert, van der 151; Werssen 474; Werve, van de 434, 474: Wevel 474; Witt, de 153—155; Zuylen van Nyevelt, van 434; Onbekend wapen 1 80; Onbekend wapen 11 80; Onbekende wapens 156.

DE NEDERLANDSCHE LEEUW

MAANDBLAD VAN HET

Koninklijk Nederlandsch Genootschap voor Geslacht- en Wapenkunde,

BESCHERMHEER Z.K.H. DE PRINS DER NEDERLANDEN, PRINS VAN LIPPE BIESTERFELD

Dit blad verschijnt aan het begin van iedere maand en wordt aan alle leden van het Genootschap toegezonden.
Bijdragen en correspondentie, bestemd voor het Maandblad, gelieve men te richten tot de Hoofdredacteur MR. W. W. VAN VALKENBURG, *„Nijenstede", Backershaegenlaan 70, Wassenaar.*
De jaarlijkse contributie (abonnement) ad *f* 20,— gelieve men steeds vóór 1 februari te voldoen door storting op postrekening no. 20910 ten name van het Genootschap te 's-Gravenhage.

Correspondentie, bestemd voor het Bestuur, gelieve men te richten tot de Secretaris IR. C. M. R. DAVIDSON, *Jacob de Graefflaan 17, 's-Gravenhage.*
Alle overige correspondentie (niet bestemd voor Bestuur of Redactie), zomede opgaven van adresverandering, te richten aan het Bureau van het Genootschap, *Bleijenburg 5,* 's-Gravenhage.

De redactie van het Maandblad wijst er nadrukkelijk op dat zij niet aansprakelijk is voor de strekking of de inhoud der ondertekende stukken.

No. 1 **LXXVIIe Jaargang** **januari 1960**

BESTUURSMEDEDELINGEN.

Tot lid zijn benoemd:

JHR. H. S. VAN LENNEP ..... *Heemstede.*
Johan Verhulstlaan 14.

L. C. VAN HEUKELOM ..... *Brussel (België).*
Avenue Adolphe Buyl 30.

Adreswijzigingen:

JHR. F. W. A. BEELAERTS VAN BLOKLAND. *Heemstede.*
Spoorzichtlaan 11.

P. H. BOGAARD ..... *de Bilt (Utr.).*
Utrechtseweg 296.

J. E. H. TISSOT VAN PATOT ..... *Amsterdam-Z.*
Burg. Röellstraat 3-III.

A. P. VOGELPOEL ..... *Toronto. (Ontario. Canada.)*
Glen Valley Courts, **Apt. 105**
50 *Eccleston* **Drive.**

H. DE WAAL ..... *Noordwijk aan Zee.*
Beethovenweg 8.

Aanwinstenlijst der Bibliotheek+

Aldfaer s-erf. Driemaandelijks orgaan van de Schotanus-Stichting. Bergum, 1959, no. 20/21.
(Geschenk van de Schotanus-Stichting.)

Almanak, Kamper, 31 Oct. 1959-31 Oct. 1960. Kampen [, 1959]. *(Geschenk van de Heer C. N. Fehrmann.)*

Catalogus, De la Fargue's een Haagse kunstenaarsfamilie in de 18e eeuw, van de tentoonstelling ter gelegenheid van het 75-j. bestaan van het Gem. archief van 's-Gravenhage. [Z. pl.,] 1959, gestenc.
(Geschenk van de Archivaris der gem. 's-Gravenhage.)

Cleen, J. de. Inventaris van het archief van regenten van het R. C. Maagdenhuis te Amsterdam vanaf 1570. Amsterdam, 1959.
(Geschenk van het College van Regenten en Regentessen.)

Düffel, J. Zur Geschichte der Stadt Emmerich und ihrer nächsten Umgebung. Emmerich, 1955.
(Geschenk van het Gemeentebestuur van Emmerik.)

Eeghen, 1. H. van. Inventaris van het familie-archief Brants. Amsterdam, 1959.
(Geschenk, van de Gemeente-archivaris van Amsterdam.)

Familie, Een Haagse, in de achttiende eeuw. ['s-Gravenhage, 1959.1 Overdr. uit: „'s-Gravenhage", jrg. 1959.
(Geschenk van de Archivaris der gem. 's-Gravenhage.)

Gen ealogie en stamboom van het familiegeslacht van Gemert 1640-1955. Alkmaar. 1955, gestenc. *(Aankoop.)*

Geuenich, J. Geschichte der Papierindustrie in Düren-Jülicher Wirtschaftsraum. Duren, 1959.
(Recensie-exemplaar.)

Gorissen, F. Die Burgen im Reich von Nimwegen ausserhalb der Stadt Nimwegen. Krefeld [,z.j.]. *(Aankoop.)*

Grafschriften en andere genealogische en heraldieke merkwaardigheden in en om de kerken tussen Flie en Lauwers. Leeuwarden, 1959, dl. IV. Menaldumadeel. Door D. J. van der Meer. *(Geschenk van het Min. van O., K. en W.)*

Hinsbergen, Ph. J.C.G. van. Bronnenvoorde geschiedenis van Zeist. Assen [, z.j.]. Van de Poll-Stichting. dl. 1, afl. 3. (1400—1450).

(Geschenk van het Min. van O., K. en W.)

Kalma, J. J. Naamlijst der Friese Hervormde predikanten (1880-1959). Leeuwarden, 1959. offsetdr.

(Recensie-exemplaar.)

[Kuile, G. J. ter.] Huisarchief van de voormalige havezate De Gelder. [Z. pl., 1959.1 gestenc.

(Geschenk van de Samensteller.)

Lissenberg, J. C. en M. C. Hörter. Wilhelm von Nassau 1559-1959. [Z. pl., z.j.]

(Geschenk van de Samenstellers.)

Martens, M. Le censier ducal pour l'ammanie de Bruxelles de 1321. Bruxelles, 1958. *(Ruil.)*

Monatsblatt, Senftenegger, für Genealogie und Heraldik. Ferschnitz, 1959, jrg. IV (1959), afl. 11/12.

(Geschenk van de Heer K. F. von Frank.)

Oudschans Dentz, F. De oorsprong van de naam Combé, de eerste buitenwijk van Paramaribo. [Z. pl.,] 1959. Overdr. uit: „De West-Indische Gids", XXXIX.

(Geschenk van de Schrijver.)

Pama, C. Die wapens van die ou Afrikaanse families. Kaapstad enz., 1959. *(Recensie-exemplaar.)*

Quadflieg, E. Eibnamensitte beim Aachener und Kölner Patriziat im 13. bis 16. Jahrhundert. Aachen, 1958. Gen. Forsch. zur Reichs- u. Territorialgesch. 1.

(Recensie-exemplaar.)

Quadflieg, E. Katharina, Frau von Randerath (1291—1307) und Katharina, Frau von Born und Sittard (1334—1364). Aachen, 1958. Gen. Forsch. zur Reichs-u. Territorialgesch., 11 *(Recensie-exemplaar.)*

Rheni us, H. Die Familie Rolaz du Rosey und ihre Vorfahren Rolaz. [Hamburg, 1958.1

(Geschenk van de Schrijver.)

Roozen, N. Susteren en zijn oude zegels. [Harreveld,] 1959. *(Recensie-exemplaar.)*

Thielemans, M. R. Inventaire des archives de la famille d'Olmen de Poederlé. Bruxelles, 1959. *(Ruil.)*

Thomas, H. Die Häuser in Alt-Korbach und ihre Besitzer. Korbach, 1959, afl. 5. Stechebahn, Violinenstrasse. Heumarkt, Am Steinhaus. Gestenc.

(Geschenk van de Archivaris der gem. Korbach.)

Tynge, De Nijdamstra. Periodiek voor de geslachten Nijdam, Nieuwdam, Vleer, Wijnia. [Leeuwarden,] 1959, afl. aug./sept. en nov. 1959. gestenc.

(Geschenk van de Heer W. Tsj. Vleer.)

Verslagen omtrent 's rijks oude archieven. 's-Gravenhage, 1959, 2de serie, XXXI, 1958.

(Geschenk van het Min. van O., K. en W.)

Wijck, L. A. van Asch van. Het archief van het kasteel De Haar te Haarzuilens. [Z. pl.,] 1959.

(Geschenk van E. G. E. A. M. G. Baron van Zuylen van Nyevelf van de Haar.)

Wijnman, H. F. Uit de kring van Rembrandt en Vondel. Verzamelde studies over hun leven en omgeving. Amsterdam, 1959. *(Aankoop.)*

Notulen van de Algemene Vergadering, gehouden op 21 november 1959 in het Museum Van Gijn te Dordrecht,

1. De Voorzitter opent de vergadering te 15.10 uur en deelt mede, dat de bestuursleden Mr. A. P. van Schilfgaarde en Jhr. Mr. H. E. van Weede verhinderd zijn

Aanwezig: de bestuursleden: J. K. H. de Roo van Alderwerelt, voorzitter, Ir. C. M. R. Davidson, secretaris, W. A. H. C. Boellaard, penningmr., Jhr. Mr. C. C. van Valkenburg, W. F. del Campo Hartman, Jhr. Mr. A. J. M. van Nispen tot Pannerden; het corresponderende lid Dr. J. P. F. Chevalier Ruzette; de gewone leden Mejuffrouw Th. J. van Alff, F. W. A. Baron van Asbeck, Dr. R. F. P. de Beaufort, 1. van Beemen, Mr. F. J. J. Besier, Ir. J. van Beijnum, B. H. Boissevain, D. Boissevain, J. H. Brakke, B. J. Buma, Mr. F. Daniëls, Mejuffrouw W. Druyvesteyn, A. B. Dull, Drs. G. Fransen, W. H. van de Graaff, Jhr. Mr. D. J.P. Hoeufft. Mr. F. A. Holleman, Mr. H. L. L. van Hoogenhuyze, F. van Hoogstraten, J. A. L. K. E. Kempers, A. P. H. A. de Kleijn, H. R. Koobs de Hartog, Mevrouw K. L. M. Laban-Quintus Bosz, Mr. N. H. de Lange, Mevrouw T. van Lennep-van der Heijden, Mr. 0. A. van der Meer, Ir. G. L. Meesters, Ir. F, A. Nelemans, Mr. H. J. Pabruwe, Mejuffrouw Mr. E. C. M. Prins; F. Renssen, Mr. H. F. Reynvaan, C. Roodenburg, W. A. van Rijn, J. Scherpenhuyzen, Mevrouw L. P. van den Clooster Baronesse Sloet tot Everlo-van Linden Tol, Mr. A. W. L. Talma Stheeman, Mr. A, Telders, Dr. A. J. van de Ven, G. J. Vermaat, Ir. Ch. C. van der Vlis, J. W. F. Baron van Wassenaer.

De Voorzitter spreekt een woord van dank uit aan het Gemeentebestuur van Dordrecht en aan de heer L. J. Bol, directeur van het Museum Van Gijn, voor het ter beschikking stellen van dit museum, en aan ons lid Mr. H. F. Reynvaan voor het vele voorbereidende werk, dat deze heeft gedaan.

De Voorzitter, herdenkt de leden, die overleden zijn sinds de vorige vergadering, en wenst in het bijzonder de namen te noemen van wijlen Dr. Johan E. Elias, die baanbrekend werk voor de genealogie heeft verricht, de heer G. C. Ansoul, die een belangrijke verzameling boeken aan het Genootschap heeft nagelaten, Dr. J. P. de Bie, die het Genootschap met een legaat bedacht en Mr. F. W. R. Wttewaall, die in de jaren voor de oorlog zijn beste krachten heeft gegeven aan de organisatie van het Genootschap.

De Vergadering hoort staande de Voorzitter aan' en wijdt enige ogenblikken aan de nagedachtenis van de overledenen.

2. De notulen van de Algemene Vergadering van 4 juni 1959 worden goedgekeurd.

3. De Voorzitter vraagt vervolgens de aandacht van de aanwezigen voor enige mededelingen omtrent de tegenwoordige toestand van de verzamelingen van het Genootschap. In de maand oktober j.l. was het bureau gesloten, teneinde de achterstand in de administratieve behandeling van de boeken in de bibliotheek in te lopen. Dit werk is echter niet voltooid. Om deze achterstand naast het lopende werk in te halen, zullen nog ongeveer 10 maanden nodig zijn. In ieder geval zullen gedurende deze tijd de verzamelingen uitsluitend te raadplegen zijn op de uren volgens het reglement. Later kunnen wij verder zien en het streven blijft er op gericht, de openstelling zo ruim mogelijk te doen geschieden. Om efficiënt te kunnen werken is in de eerste plaats orde nodig, willen de leden werkelijk van de bibliotheek enz. een vruchtdragend gebruik kunnen maken. Uit de begroting voor 1960 zal blijken, dat het aanstellen van een werkkracht binnen het kader van de huidige financiële middelen niet mogelijk is. De Voorzitter verzoekt de vergadering, de begroting in dit licht te willen bezien.

De penningmeester licht de begroting voor 1960 toe. De heer J. A. L. K. E. Kempers stelt de vraag, waarom de post „Interest" begroot is op ƒ 80,—, terwijl deze in 1958 ƒ 651,49 bedroeg. De Voorzitter antwoordt, dat dit het gevolg is van het feit, dat in 1958 interest werd gekweekt over de gelden, gestort voor het Kwartierstatenboek. Dit was een eenmalige post.

Vervolgens wordt de begroting goedgekeurd,

4. Rondvraag.

Mr. A. W. L. Talma Stheeman vestigt er de aandacht op, dat er veranderingen komen op de wet van het begraven en speciaal ook op het ruimen van graven. Hij dringt er op aan, dat deze graven eerst worden geïnventariseerd. Verder vestigt hij er de aandacht op, dat men in Oost-Friesland matten heeft gelegd over de paden en graven in kerken om afslijting van deze grafstenen te voorkomen.

De Voorzitter antwoordt, dat het Bestuur zich gaarne over deze kwestie nader zal beraden.

Ir. Ch. C. van der Vlis wil de heer Talma Stheeman gerust stellen, wat Friesland betreft, De inventarisatie van graven gaat aldaar door, doch de publicatie vindt vertraging door de annotatie, die veel tijd vergt.

De heer Kempers vraagt, of het mogelijk is vrijwilligers aan te trekken bij de werkzaamheden op ons Bureau. De Voorzitter antwoordt, dat het Bestuur dit ook heeft overwogen en prijs zal stellen op medewerking van vrijwilligers, mits deze bereid zijn volgens een bepaald opgesteld werkprogram mede te werken en op hun komst op vaste tijden kan worden gerekend.

De heer F. Renssen vestigt de aandacht op Archivum Heraldicum en verzoekt de leden artikelen in te zenden op heraldisch gebied. De Voorzitter sluit zich hierbij aan en wekt tevens onze leden op, zich te abonneren op dit fraaie tijdschrift.

J. W. F. Baron van Wassenaer vraagt het Bestuur of het niet nodig is Art. 5, lid 2 aan te passen aan de tegenwoordige omstandigheden. De Voorzitter verwijst de heer Van Wassenaer naar de commissie voor herziening van de Statuten,

Tenslotte deelt de Voorzitter mede, dat de heer A. Oosterbaan een gezelschapsreis organiseert naar het as. Congres voor Genealogie en Heraldiek te Stockholm.

5. De Voorzitter sluit het huishoudelijk gedeelte van de vergadering en moet mededelen, dat Mr. J. J. Beyerman door ziekte verhinderd is zijn causerie te houden. Hij wenst hem een spoedig herstel toe. Gelukkig blijkt echter Prof. Dr. P. Hendrix op zeer korte termijn bereid in te vallen met! een voordracht over de Grote Kerk te Dordrecht. Prof. Hendrix houdt hierna een even enthousiaste als boeiende voordracht over de Grote Kerk te Dordrecht, welke met grote belangstelling wordt aangehoord en met een frenetiek applaus wordt beloond.

De Voorzitter brengt Prof. Hendrix de hartelijke dank van de vergadering over.

Vervolgens wordt het Museum Van Gijn bezichtigd, waarna een aantal leden zich verenigt aan een maaltijd in Hotel Ponsen.

Van Hoecke voorheen Cramer,

door MR. DR. J. C. MARIS VAN SANDELINGENAMBACHT.

§ 1. Inleiding+

Het opschrift van dit artikel dient niet als reclame van een handelshuis, maar beduidt de familie van een achttiende-eeuwse regent, Mr. *Alexander Willem van Hoecke* (1735-*1794),* burgemeester van Delft. Zijn kwartierstaat verscheen onder nummer 234 bij de reeks kwartierstaten van Delftse vroedschappen. opgenomen in „De Nederlandsche Leeuw", jaargang 1916.

Deze familie *Van Hoecke* dankt haar bloei aan de goudsmederij en de daaraan annexe geldhandel. De betovergrootvader van Mr. *A. W. van Hoecke, Marinus van Hoecke,* die in Utrecht leerling geweest was bij zijn toekomstige schoonvader *Thiman Gerrits van Vijffhuysen,* heeft zich kort na 1627 als goudsmid gevestigd in zijn geboortestad Brouwershaven. De alliantie met *Van Vijffhuysen* heeft voor het nageslacht Stichtse kwartieren opgeleverd met de bekende namen *Van Boeckholt* en *Van Noord* [1]. *Marinus'* zoon *Adriaan* verhuisde naar 's-Gravenhage, alwaar hij in 1659 een dochter huwde van *Hans Coenraad Brechtel,* deken van het Haagse goudsmeden-gilde, kleinzoon van de beroemde mathematicus Dr. *Stephanus Brechtel* (1532-1574) [2]. *Adriaan van Hoecke* oefende tevens het bedrijf van solliciteur-militair uit. Na diens dood nam de zoon *Johannes* de goudsmederij over, — hij werd deken van het gilde —, en de zoon *Christoffel Fabius* de zaken van solliciteur-militair; waarin tenslotte diens zoon *Michiel,* de vader van Mr. *A. W. van Hoecke* voornoemd, is opgevolgd+

Het gemeente-museum van 's-Gravenhage is in bezit van een kostbaar werkstuk van *Johannes van Hoecke,* namelijk een verguld-zilveren Hensbeker vervaardigd voor de Sebastiaansschutters [3]. *Adriaan* en *Johannes zijn* achtereenvolgens van 1682-1691 en van 1692-1708 de leveranciers geweest

1) Zie hieronder noot 20.

2) 1. Dr. *Stephanus Brechtel, ged.* in **1523,** mathematicus, † 27 juni 1574 te Neurenberg, begr. ald. in een tombe te zijner nagedachtenis dool: de *regering* in de St. Janskerk opgericht, tr. N.N.

11. *Christoffel Fabius Brechtel,* secretaris in het Swabische Hal-Wurtemberg, tr. N.N.

111. *Hans Coenraad Brechtel,* geb. in 1609, † 's-Gravenhage 15 nov. 1675, deken goudsmedengilde te 's-Gravenhage, ouderling Lutherse gemeente ald., tr. te Heusden *Maria Steenweghs, dr. van Johan,* burgemeester van Heusden, en *Geerburgis van Berlicum.*

Wapen *Brechtel* : in een zwart veld een lelie van goud, gekousd met zilver.

3) E. Voet jr., „Merken van Haagsehe Goud- en zilversmeden" uitg. 1941, blz. 67; de beker is onder n° 18 afgebeeld.

van de gouden kettingen en penningen, welke door de Staten-Generaal als decoraties vereerd werden [4]). Men kan in de notulen van dit college de dato 14 april 1698 hieromtrent lezen:

„Het sluiten van den vrede van Rijswijk, waarbij verscheidene buitenlandsche ambassadeurs aan Haer Hoog Mog. „syn geadresseert geweest en haar affschijtt in haer Hoogh „Mogende Vergaderinge hebben genomen,. ..... maakte het „geven van kostbare vereeringen... hetwelcke sonder aen de „reputatie van de Staat te kort, te doen niet Eaergelaten heeft „mogen werden.. . noodzakelijk". De Staten-Generaal voteerden voor de jaren 1697-1698 een bedrag van één honderd en vijftig duizend gulden! Een wel zeer voordelige opdracht voor de *Van Hoecke's*, waarmede echter de staatskas te zwaar belast geweest is: bij rekwest van 30 april 1705 moest *Johannes van Hoecke* op betaling aandringen van zeven achterstallige recepissen, met verzoek om „promtelijcke" betaling in den vervolge.

Overeenkomstig zijn gevestigde gegoedheid heeft *Adriaan van Hoecke* zich in 1701 voorzien van een dubbele grafkelder in de Grote- of St. Jacobskerk te 's-Gravenhage [5]); zijn kleinzoon *Michiel* heeft daar het belendend graf bij getrokken. Hier werden vrijwel alle familieleden bijgezet, totdat op 17 februari 1838 *Michiel van Hoecke*, de zoon van Mr. *A. W.* voornoemd, er afstand van heeft gedaan. Een ander graf in die kerk werd in 1717 gekocht door *Sara Catharina van Hoecke (zie § 2,* IV 2) en *Maria van Hoecke (zie § 2,* 111 6); het aandeel van *Sara Catharina* vererfde op haar zoon Mr. *Hendricus Johannes Nahuys,* het aandeel van *Maria op* haar zuster *Geertrui Lieshout-van Hoecke* [6]).

Het geschilderde portret van *Adriaen van Hoecke* werd door zijn dochter *Maria* in 1721 gelegateerd, met twaalf andere schilderijen, aan haar broer Ds. *Marinus van Hoecke,* maar is thans spoorloos. Mr. *C.* G. *Iordens* te Epe (Gld.), op wie tal van gedenkwaardigheden der *Van Hoecke's* langs vrouwelijke lijn overgegaan zijn [7]), liet ons zijn verzameling zien: pastels door Joh. Anspach van Mr. *A. W. van Hoecke,* geboren 1735, van Mr. *Michiel van Hoecke,* geboren 1770, en van diens vrouw *Cornelia Diderica van Schuylenburch,* grote pastels door Velthuysen (zie § 2, VI) en miniatuur-silhouetten van laatstgenoemde echtelieden, voorts een portret door Palthe van *Wilhelmina Elisabeth Bopp,* oud twaalf jaren, de latere huisvrouw eerst van Mr. *A. W. van Hoecke,* daarna van *J. Velthuysen,* en een jeugdportret ca. 1790 van *Michiel van Hoecke.*

De familie *Van Hoecke* is uitgestorven; de laatste man overleed in 1859. Er zijn echter nog vele nazaten langs vrouwelijke lijnen, beschreven door Mr. *Jacob Evera (zie § 2,* VII 4) in een handschrift-genealogie *Van Hoecke,* met aantekeningen betreffende de families *'s-Gravesande Guicherit C.S.* [8]).

Onze *Van Hoecke's* zegelden met drie quarelen (= vogelbout, of -pijl) van zilver met vierkante koppen over een van rood (r.) en blauw (bl.) gedeeld veld. Aldus het zegel van Mr. *A. W. van Hoecke* (zie § 2, VI) aan een schepenakte d.d. 1 mei 1780 van Delfshaven, die dit wapen voerde als eerste en vierde kwartier op een schild gevierendeeld met het wapen *Brechtel* als tweede en derde kwartier. Ten onrechte heeft J. B. Rietstap in zijn „Amorial Général" de quarelen voor schoppen gehouden. Hierop heeft R. T. Muschart gewezen in dit maandblad 1937, kolom 28 1, waarbij deze schrijver nog de aandacht vestigde op het gebruik van hetzelfde wapen reeds in 1394 door een naamgenoot, *Hendrick Dircksz. Hoeck,* schepen van Amsterdam.

Dr. P. J. Meertens „Zeeuwsche namen" verklaart de naam *van Hoecke* uit Hucco < Huig.

Bij Smallegange „Kroniek van Zeeland" vindt men op de wapenkaart het wapen van onze familie *Van Hoecke,* en in de tekst de mededeling:

„*Van Hoecke* leefde over 200 jaren in Zuydbeveland". In het voormelde handschrift van Mr. *Jacob Evera* wordt *Marinus van Hoecke,* die totdusverre de oudst bekende stamvader was [9]), ingeleid als volgt:

„*Van Hoecke* in 1566 om de religie uit Brabant gevlugt „naar Goes in Zeeland. Volgens de overlevering had deze „een hoeve of woning in het land van Goes gekocht om ge„durende de onlusten daar te verblijven, hebbende hij in Bra„bant aanzienlijke vaste goederen moeten verlaten en alleen „losse goederen medegebragt, die aan geld, goud, zilver doch „meest juweelen eene som van zes en zestig duizend gulden „zouden bedragen hebben.. . en gezegend met dertien kin„deren besloot hij zijne zoons koophandel, kunst, of handwerk „te laten leeren. Zijn tweede zoon was *Marinus van Hoecke* „die volgt .....".

„*Marinus van Hoecke,* goudsmid in Brouwershaven, troude „*Alida van. Vijffhuizen (van Vliet)* van Utrecht".

Van deze overlevering hebben wij in Goes noch elders bevestiging gevonden. Te Utrecht noteerden wij wel het huwelijk tussen *Marinus van Hoecke* en *Alida van Vijffhuysen* beide wonende in de Nieuwstraat, gesloten op 22 juli 1627 in de St. Jacobskerk.

Gelet echter de datum van dit huwelijk — 1627 —, leek het nu wel onwaarschijnlijk, dat de bruidegom een zoon zou zijn van een in 1566 reeds volwassen *Van Hoecke.* Tot de tussenliggende generatie zou behoord kunnen hebben zekere *Pieter Adriaens van Hoecke,* die op *4* april 1596 zijn huis op de Poortdijk te Brouwershaven verbond voor een schuld aan Mr. *Philips van Herebrouck,* en die op 14 mei 1596 een obligatie van ruim vijf pond afgaf aan *Cornelis Roeloffs* [10]), maar familieverband kwam niet aan het licht.

Bij Unger en Westendorp Boerma [11]) lazen wij, dat de zestiende eeuw voor Brouwershaven een bloeitijdperk geweest is, in hoofdzaak door de haringvangst, waarvoor, reeds in 1344 Willem IV ter plaatse een vrije markt gesticht had. Die opbloei moet talrijke nieuwe inwoners aangetrokken hebben, onder wie wellicht de (voor)ouders van Marinus, maar ook hiermede kwamen wij niet verder. Tenslotte bleek uit een akte in de familierechtelijke sfeer, dat *Marinus van Hoecke* de achternaam van zijn moeder voerde en dat hij van vaderszijde genaamd was *Cramer* [12]): op 29 juli 1620 werd „*Mari-*

4) Jaarboek van het „Koninklijk Nederlandsch Genootschap voor munten penningkunde", 1936 blz. 31.

5) M. G. Wildeman „De oudste grafboeken der Groote of St. Jacobskerk te 's-Gravenhage, in „Algemeen Neder]. Familieblad" 1895 blz. 113.

6) alsv., blz. 18.

7) Er hestaat een tweevoudige filiatie, doordat de grootouders van Mr. C. G. *Iordens* aan moederszijde, te weten Dr. *A. W. M. van Hasselt* en *Cornelia Georgette 's-Gravesande Gwicherit,* onderscheidenlijk een zoon en een dochter waren van *Willemine* Elisabeth *van Hoecke* (zie in de genealogie VII, 1) en van *Anna Antonia van Hoecke* (zie in de genealogie VII, 2). Vgl. de genealogie *Van Hasselt* in „Nederland's Patriciaat" a° 1920 blz. 373.

8) In bezit van Mr. C. G. Jordens, eerder genoemd.

9) Vgl. Maris „Een Honderdtal Nederlandsche Families", uitgave 1946.

10) Brouwershaven r.a. n° 4354.

11) W. S. Unger en J. J. Westendorp Boerma „De steden van Zeeland" 3e stuk in „Archief Zeeuws Genootschap", 1956 blz. 28 en vlg.

12) Brouwershaven r.a. n° 4426.

nus Cornelisse van Houcke oud omtrent zestien jaren, weese van *Cornelis Henricx Cramer* zaliger", door zijn moeder *Pieferken Adriaens van Houcke* uit de boedel uitgekocht. De boedel bevatte o.m. een huis in de Kerkstraat, een huis aan het Kerkhof en landerijen onder Zonnemaire en Duyvendijke. In akten van *30* juni 1620 en van 3 december 1624[13]) worden respectievelijk „de weduwe en erfgenamen" en „de wese" van *Cornelis Heyndricx Cramer* genoemd als belenders van een huis op de hoek van de Noordstraat en de Kerkstraat. Wij kunnen aldus deze *Cornelis Heyndricx Cramer* vereenzelvigen met *Cornelis Henricx*, smid, die op 23 december 1591 dat belendend huis had verkregen „onder mangelinge van een erve gelegen tot Ziericzee in de Zuytwallestrate westzijde"[14]). Vermoedelijk was *Cornelis Henricx* kort te voren' met een broer *Jan* uit Zierikzee naar Brouwershaven verhuisd, immers op 23 januari 1589 ageerde *Jan Henricx Cramer*, wonende tot Zierikzee, voor het gerecht van Brouwershaven [15]) terwijl dezelfde op 29 maart 1591 voor twee duizend gulden een huis kocht aan de noordzijde van de haven in Brouwershaven [16]). Er was in die tijd veel werk voor een mr. smid aan de herbouw van de in 1575 door de Spanjaarden verwoeste stad en aan de in 1590 begonnen aanleg van de fortificatiën. *Cornelis Henricx* is in Brouwershaven niet onverdeeld hartelijk ontvangen: *Neeltje* Mogge riep hem na „dat hij was een moordenaar als hebbende haren vader *Cornelis Mogge* vermoord". Deze belediging, waarvan wij de achtergrond niet kennen, kwam *Neeltje Mogge* op *23* mei 1590 te staan op „condemnatie dat sy sal gehouden wesen met bloote voeten te compareeren publycquel. voor t stadthuys alhyer en Godt ende de Justitie te bidden om gratie" [17]). In de eerstvolgende twaalf jaren heeft *Cornelis Henricx* druk zaken gedaan in „ijserwercken" [18]) en in de geldhandel [19]). Zoals wij reeds vermeld hebben, liet hij een welgestelde boedel na,

§ 2. Genealogie.

I. *Cornelis Henricx Cramer*, † Brouwershaven in 1619, mr. smid en koopman ald., tr. vóór 1595 *Pieferken Adtiaens van Hoecke*, † ald. 1621/24.

23-12-1591 Jan Lenaerts als getrout hebbende de weduwe van Claes Geraerts Lyndrayer leverde aan *Cornelis Henricks* smit een huys met toebehooren in de Noortstrate tusschen Job Janssen smit en de kerkstrate onder de mangelinge van een erve gelegen tot Ziericzee in de Zuytwallestrate westzijde (Brouwershaven r.a. n° 4353).

13-6-1600 Simon Gillis eischt van *Cornelis Henricks* smit 1 pond 1 st. over het halff jaar bedonghe loons van smeden, en 26-9-1600 *Cornelis Henricqs Cramer* heeft volmacht van Govert Jacobs (Brouwershaven r.a. n° 4356).

29-9-1618 *Cornelis Henricx Cramer* en *Jan van Houcke* pachters van de impost van het gemaal (Brouwershaven r.a. n° 4384).

29-7-1620 Uitkoop van *Marinus Cornelisse van Houcke*, oud omtrent 16 jaren naergelaten weese van *Cornelis Henricx Cramer*, saliger, daer moeder off is *Pieterken Adriaens van Houcke;* voogd is *Marinus'* broeder *Jan van Houcke;* de moeder zal *Marinus* nog vier jaren onderhouden en het keren van het ambacht — daerop hij alreeds besteet is — bekostigen en hem nog uitkeeren 1500 car. gld. Tot de boedel behoorden twee huizen in Brouwershaven en landerijen onder Zonnemaire en Duyvendijke (Brouwershaven r.a. n° 4426).

Uit dit huwelijk:

1. *Jan van Hoecke*, geb. vóór 1595, † Brouwershaven *1632/33*, haringreder ald., tr. 1° *Adriaenfje Pieters;* tr. 2° (ondertr. Sommelsdijk 7 jan. 1627) *Leentje Jansdr. Sfraefs*, j.d. van Sommelsdijk en ald. wonende: zij hertr. 1° Mr. *Philips van Harrebrouck,* lidmaat 1602, schepen, raad, tresorier, burgemeester 1610 van Brouwershaven, lakenkoper in „de Blauwe Hand" ald., en 2° *Cornelis Leunisz Sfocke*, koopman, kerkmr. en schepen ald., † najaar 1650.

3-12-1624 Jacques van Damme leverde aan *Jan van Houcke* een huis op de houk van de Kerkstraat, de noordstraat oostop, en thuys van de wese van *Cornelis Hewr. Cramer* westop, voor XIXc car. gld. (Brouwershaven r.a. n° 4393).

26-3-1625 lidmaat op belijdenis *Jan* IJ. *Houcke al(ias) Jan de Cremer* (Brouwershaven, kerkarchief acta n° 2).

31-3-1633 De *med.* van *Jan van Houcke* als moedervoogdes van haar twee wezen verkoopt de reederijen in een vijftal schepen ter haringvangst (Brouwershaven r.a. n° 4385).

12-11-1637 *Philips van Harrebrouck* „soo voor hem zelven als van wegen syner huysvrouwe voorkindereren" inzake afrekening bij *Jan van* Houcke gedaan met de burgemeester Carst Jans op 2 september 1632 (Brouwershaven r.a. n° 4368).

7-2-1648 *Leentje Straets* koopt haar kinderen *van Hoecke* uit, n.m.l. Jan *Straets oud 20 j., Heyltje oud* 1.9 j. en *Jan* oud 14 j., van *wie* oom *en* voogd was *Marinus van Hoecke* (Brouwershaven r.a. n° 4420) ; 11-11-1650 *Leentje Straets* laatst med. van *Cornelis Leuniss Stocke* koopt de erfgenamen van haar man uit (Brouwershaven alsv.).

19-7-1650 *Cornelis Leuniss Stocke* levert huis en erve gelegen aan het kerckhof (Brouwershaven r.a. n° 4395).

2. *Marinus*, volgt 11.

11. *Marinus van Hoecke*, ged. Brouwershaven 2 okt. 1605, † ald. ca. 1652, mr. goudsmid en koopman te Brouwershaven aan het Marktveld, ondertr. Utrecht 15 juli 1627, tr. ald. (St. Jacobskerk) 22 juli 1627 *Aeltje Tymens van Vijfhuysen,* geb. te Utrecht, dr. van *Tymen Gerrits,* mr. goudsmid en burger te Utrecht, en *Gerrichjen Henrixdr. van Boeckholf* [20]).

13) Brouwershaven r.a. n° 4393.
14) Brouwershaven r.a. n° 4353.
15) alsv.
16) Brouwershaven r.a. n° 4352.
17) Brouwershaven r.a. n° 4353.
18) Brouwershaven r.a. n° 4356.
19) O.m. op 7-8-1597 met Stoffel Cornelis q.q. als schepen van de stad Zierikzee, Brouwershaven r.a. n° 4355.

20) *Thymen Gerrits van Vijffhuysen* en *Gerrichje Henricxdr. van Boeckholt* testeerden voor notaris Willem van Galen te Utrecht 13 dec. 1628. *Thymen* was een zoon van *Gerrit Thumensz van Vijffhuysen,* † 1611/12, schout van Neerlangbroek, Goy en "Houten, uit diens huwelijk met *Alidt Frederick van Noort's dr.* Deze *Gerrit van Vijffhuysen* hertr. voor het gerecht te Utrecht 5 nov. 1597 *Elsabe Bruyn Ellerts van Leyenberch's dr.* Laatstgenoemde liet als weduwe voor zich en voor haar kinderen het schoutambt van Neerlangbroek waarnemen door Peter Robberts (Inv. archief Staten v. Utrecht n° 349 dl. III, fol. 308—310, dl. IV, fol. 44—45; commissie d.d. 12-6-1612); zij testeerde voor notaris Willem Brecht te Utrecht 1 aug. 1627. *Gevit van Vijffhuysen* was door de Staten van Utrecht 7 mei 1600 geadmitteerd als schout van Goy en Houten op verzoek van zijn zuster *Jannichje Tymansdr.* van *Vijffhuysen,* wed. van *Johan van Galen,* die in zijn leven schout van deze gerechten geweest was. Het schoutambt van Neerlangbroek werd hem betwist door Jacob Van Coevorden, die hem terzake op 7 sept. 1599 deed gijzelen in de gijzelkamer „ter woenstede van Jacob van Bronckhorst, bewaerder van dyen". (Inv. archief Staten v. Utrecht, alsvoren). Gerrit's zoon *Otto van Vijffhuysen* uit het tweede huwelijk, notaris en procureur voor de Cleyne Rolle 's Lands van Utrecht, tr. voor het gerecht ald. 15 april 1626 *Petronella Geurtsen,* van Geldermalsen (huwel. voorw. 24 jan. 1626 voor nots. Claes Verduyn te Utrecht). De door Bloys van Treslong Prins beschreven grafzerk (Utrecht n° 133) van de notaris *Vijffhuysen* vertoont een gedeeld wapen: 1 drie kastelen 3 en 1, 11 drie ruiten 2 en 1.

11-8-1639 *Marinus van Houcke* kooper van een hof gelegen op 't kerckhoff naest zijn huis, voor een pond vlaams (Brouwershaven r.a. n° 4394).

30-12-1644 *Marinus van Houcke* stelt zich borg voor Cornelis Pouluss, schipper, voor 250 pond Vlaams: 18-10-1646 Claes Kempe geeft een obligatie van 36 pond aan *Marinus van Houcke* (Brouwershaven r.a. n° 4385).

23-1-1646 Willem Rengers levert aan *Marinus* van *Houcke* een zestiende part in het nieuwe „taeuhuys" voor 31 pond 5 st.; het nieuwe touwhuis werd door participanten verkocht 23-7-1646 (Brouwershaven r.a. n° 4394).

1650 kohier der 100e penning, aangeslagen *Marinus van Hoecke voor* het door hem bewoonde huis aan het marktveld 1 : 4 : 10½ (van 1653 t/m 1660 werd zijn weduwe aangeslagen voor dit huis, in 1661 en vgl. Willem Crafort), voor een huis aan 't kerckhof 0 : 9 : 8, voor een huis aan 't kerckslop 0 : 18 : 1, voor zijn buitenhuis 0 : 6 : 8 (g.a. Brouwershaven loket n° 18) [21]).

31-1-1651 *Marinus van Hoecke* leverde aan de secretaris Huybregt Hoobius als procuratie hebbende van Samuel de Back. brouwer tot Rotterdam, een huys staende aan de Kerkstrate deser stede tusschen de huyzen van *Leentje Straets ten* eenre ende Willem Cabbijn ter andere syden, voor 1000.— car. gld.; idem: een huys staende aan 't kerckhof deser stede tusschen het huys de stadt aencomende ten eenre ende dat van Michiel ter andere sijde, voor 500.— car. gld. (Brouwershaven r.a. 4395).

Uit dit huwelijk:

1. *Adrianus,* volgt III.
2. *Jan van Hoecke.*
3. *Cornelia van Hoecke.*
4. *Simon Andries van Hoecke.*

III. *Adrianus van Hoecke,* ged. Brouwershaven 2 aug. 1635, † 's-Gravenhage 28 maart *1716,* begr. ald. (St. Jacobskerk) 1 april 1716, mr. goudsmid-juwelier en solliciteur-militair ald., tr. 1° 's-Gravenhage 28 sept. 1659 *Johanna Brechfel,* † ald. 18 aug. 1679, dr. van *Hans Coenraad* en *Maria Steewech;* tr. 2° (ondertr. 's-Gravenhage 17 maart 1680) *Anna Cuilenborg,* wed. van *Florenfius Sas,* wonende te Utrecht.,.,,

8-2-1662 *Adriaan van Houcke* huurt van Aelbrcehi van der Graeff oud-burgemeester van Delft het huis op dë hoek Bierkade-Bierstraat voor 150 car. gld. 's jaars: borg bleef zijn schoonvader Hans *Coenraad Brechtel* (nots. W. Guldemont, 's-Gravenhage).

23-6-1677 test. Sr. *Adriaen van Houcke en* juffr. *Johanna Bregtels* wonende alh.; na de dood der vrouw boedelinventaris 20-2-1650, w.o. het huis in de Bierstraat,., sluitend met een actief van *f* 30.000 (nots. Rijp,, 's-Gravenhage)

1681 *Adriaen van Houcke* koopt huis westzijde Spui, en 1691 een huis westzijde Venestraat (g.a.'s-Gravenhage, transporten).

1701 De heer *Adriaen van Hoecke,* solliciteur-militair, koopt graf XXV in de Groote of St. Jacobskerk te 's-Gravenhage (Algemeen Ned. Familieblad 1895 blz. 113).

Uit het eerste huwelijk:

1. *Johannes,* volgt IV.

21) Mededeling van de heer J. L. Braber, arts te Dreischor. Vermoedelijk heeft de weduwe *Van Hoecke* zich kort na 1660 in 's-Gravenhage gevestigd: 29 mei 1664 akte voor nots. W. Guldemont te 's-Gravenhage, waarbij *Cornelis Pieters Kleyn* volmacht verleende voor een proces bij het Hof van Holland inzake tegen joffr. *Aletta Vijffhuysen* wonende ald. Zij was getuige bij de doop van haar kleinzoon *Marinus* in de Nieuwe kerk te 's-Gravenhage op 24 dec. 1662.

2. *Marinus,* volgt IVa.
3. *Christoffel Fabius,* volgt IVb.
4. *Albertus van Hoecke,* geb. *25* april, ged. 's-Gravenhage (Grote Kerk) 26 april 1667, † ald. *21* sept. 1692.
5. *Geerfrui van Hoecke,* geb. 23 maart, ged. 's-Gravenhage (Nieuwe Kerk) 24 maart 1669, tr. (ondertr. Gorinchem 29 juli 1708) Ds. *Cornelis Lieshout,* geb. ald. in 1678, predikant te Noordeloos, zn, van *Adriaen* en *Cornelia van den Berg.*

Zie voor dit echtpaar: Maris „Een Honderdtal Nederlandsche Families", uitgave 1946, blz. 148 en vlg.

6. *Maria van Hoecke* geb. 1 okt., ged. 's-Gravenhage (Nieuwe Kerk) 3 okt. 1671, † ongehuwd.

23-8-1721 test. juffr. *Maria van Hoecke,* maakte legaten aan haar broer *Marinus,* predikant te Gorinchem, o.m. het portret van hun vader en twaalf schilderijen, benoemde tot universeel erfgename haar zuster juffr. *Geertruyd van Hoecke* (nots. S p e x, 's-Gravenhage)

7. *Alida van Hoecke,* geb. 10 mei, ged. 's-Gravenhage (Nieuwe Kerk) 13 mei 1674, † ald. 28 maart 1716.
8. *Adrianus van Hoecke,* geb. 8 aug., ged. 's-Gravenhage (Gr. Kerk) 9 aug. 1676, † 30 juni 1686.

IV. *Johannes van Hoecke,* geb. *5* juni, ged. 's-Gravenhage (Nieuwe kerk) 6 juni 1660, † 24 aug., begr. 's-Gravenhage 28 aug. 1708, mr. goudsmid-juwelier, deken 1696—1784 van het goud- en zilversmidsgilde ald., tr. (ondertr. 's-Gravenhage 24 juli 1689) *Maria Posf,* geb. te 's-Gravenhage, dr. van *Pieter* en *Hendrina Roelants.*

Zie : Jaarboek van het Koninklijk Nederlandsch genootschap voor Munt- en penningkunde jrg. 1936, en E. Voet jr. „Merken van Haagsche Goud- en zilversmeden" 1941.

Uit dit huwelijk:

1. *Adriana van Hoecke,* ged, 's-Gravenhage (Nieuwe kerk) 6 juni 1691, † jong.
2. *Sara Catharina van Hoecke,* ged. 's-Gravenhage (Nieuwe kerk) 3 jan. 1693, † Waarder 12 jan. 1720. begr. 's-Gravenhage (Grote kerk, graf XV) 18 jan. 1720, tr. 's-Gravenhage (Kloosterkerk) 28 febr. 1719 Ds. *Petrus Nahuys,* geb. Delfshaven 14 aug., ged. ald. 17 aug. 1692, predikant, † Monnikendam 23 juli. begr. ald. 29 juli 1766, zn. van *Hendrik* en *Huyberta van Dompseiaer;* hij hertr. 1° *Cornelia van Haring;* 2° *Johanna Louisa Couck;* 3° *Geerfruida Blaaukamer.*

Zie : „Nederland's Adelsboek" 1949, en „Nederlandseh Adelsarchief" 1903-1904 p. 85 en 90. Hun enige zoon mr. *Hendricus Johannes Nahuys,* hoofdofficier van Monnikendam en gedep. ter Staten-Generaal, heeft uit zijn huwelijk met *Eva Teengs* een dochter gehad *Petronella Sara Geertruida Nahuys,* die in 1771 gehuwd is met *Reint Jan Lewe,* heer van Middelstum.

3. *Johannes van Hoecke,* ged. 's-Gravenhage (Grote kerk) 26 mei 1694, † jong.
4. *Maria van Hoecke,* ged. 's-Gravenhage (Nieuwe kerk) 12 juli 1695.
5. *Adriana Cornelia van Hoecke,* ged. 's-Gravenhage (Grote kerk) 20 maart 1697.

IVa. Ds. *Marinus van Hoecke,* geb. 21 dec., ged. 's-Gravenhage (Nieuwe kerk) 24 dec. 1662, begr. 's-Gravenhage 27 nov. 1737, proponent 1688, predikant te Oosterhout 1689, te Gorinchem 1694-1730, voorzitter der synode te Delft 1721, tr. 1 ° Oosterhout 29 okt. 1690 *Cornelia van Son,* geb. Geertruidenberg 17 sept. 1667, † Gorinchem 4 jan. 1707, begr. in de Grote kerk ald., dr. van *Simon* en *Sara van Nes;* tr. 2° Amsterdam 9 juni 1710 *Margaretha Raillard,* geb. Amsterdam ca. 1676, †'s-Gravenhage 13 maart 1733.

Zie uitvoerig over de echtelieden *Van Houcke-van Son:* H. J. A. van Son „Geschiedenis en Genealogie van het geslacht van Son", Dl. V, blz. 65—67.

Uit dit huwelijk:

Adrianus van Hoecke, geb. 22 april, ged. Oosterhout 27 april 1692, † 's-Gravenhage 19 jan. 1715, begr. in de Grote kerk in het familiegraf achter de preekstoel ald.

IVb. *Christoffel Fabius van Hoecke,* geb. 27 jan., ged. 's-Gravenhage (Nieuwe kerk) 2 febr. 1665, † ald. 14 april 1720, koopman in manufacturen en solliciteur-militair te 's-Gravenhage, tr. 's-Gravenhage (Nieuwe kerk) 5 maart 1686 *Maria Bent,* geb. 4 nov., ged. 's-Gravenhage (Grote kerk) 5 nov. 1656, † ald. 1 april 1716, dr. van *Michiel Gillisz. Bent* en *Dirkje Verhoeck.*

Zij testeerden 31-3-1716 voor nots. G. de Cretser te 's-Gravenhage.

Uit dit huwelijk:

1. *Johanna van Hoecke,* ged. 23 jan., ged. 's-Gravenhage (Kloosterkerk) 24 jan. 1687, † 17 juli, begr. ald. (Grote kerk) 17 juli 1707.

   „Zij was zeer geleerd, verstond het latijn en het „hoogduitsch, sprak Italiaansch, Fransch en Engelsch, „speelde zeer goed op de clavecembaal en zong meesterlijk" (uit het voormeld hs.-genalogie Van Hoecke).

2. *Michiel,* volgt V.

3. *Maria van Hoecke,* geb. 2 sept., ged. 's-Gravenhage (Grote kerk) 4 sept. 1689, † 11 febr. 1733, tr. 's-Gravenhage (Kloosterkerk) 22 mei 1714 *Pieter Cornelis van Haensbergen,* ged. ald. (Grote kerk) 1 dec. 1686, solliciteur--militair, † ald. 22 april 1769, zn. van *Johan* en *Sophia van der Snoeck.*

4. *Ester van Hoecke,* ged. 's-Gravenhage (Nieuwe kerk) 3 sept. 1690, † ald. 14 mei 1694.

5. *Adriana van Hoecke,* geb. 's-Gravenhage 7 nov. 1691, † 13 nov. 1691.

6. *Adrianus Marinus van Hoecke,* ged. 's-Gravenhage (Grote kerk) 11 april 1694, † Gorinchem, alwaar hij de latijnse school bezocht, 9 sept. 1705.

7. *Johannes van Hoecke,* ged. 's-Gravenhage (Grote kerk) 10 juli 1697, † ald. 23 aug. 1697.

V *Michiel van Hoecke,* geb. 1 juli, ged. 's-Gravenhage (Kloosterkerk) 2 juli 1688, † 1 nov., begr. 's-Gravenhage (Grote kerk) 6 nov. 1741, raad en vroedschap van 's-Gravenhage, solliciteur-militair en commies op het Kantoor-generaal van Holland, tr. 1 ° 's-Gravenhage (Nieuwe kerk) 26 juli 1712 *Rachel de Vries,* onlangs gewoond hebbende in Amsterdam, geb. 27 april 1687,

† 's-Gravenhage 13 dec. 1726; tr. 2° 's-Gravenhage 29 maart 1729 *Alida Vlaardingerwout,* geb. Delft 6 juni 1700, † 20 mei 1771, dr. van *Robertus* en *Adriana Roelanda van Edenburg.*

Uit het eerste huwelijk:

1. *Johanna Philippa van Hoecke,* geb. 11 jan., ged. 's-Gravenhage (Grote kerk) 13 jan. 1715.

2. *Maria Petronella van Hoecke,* ged. 's-Gravenhage (Grote kerk) 30 aug. 1722, † Rotterdam 16 maart 1767, tr. 's-Gravenhage (Scheveningse kerk) 19 maart 1747 Prof. Dr. *Salomon de Monchy,* geb. Gouda 23 juni 1716, med. doctor en professor-titulair te Rotterdam, † ald. 28 jan. 1794, zn, van *François* en *Maria Walop.*

   Uit dit huwelijk stamt de ganse thans levende uitgebreide generatie der de *Monchy*'s „Nederland's Patriciaat" a° 1939 IVbis, en „Nederland's Patricaat" a° 1960).

3. *Marinus van Hoecke,* geb. 6 dec., ged. 's-Gravenhage (Grote kerk) 8 dec. 1726, † 18 juni, begr. 's-Gravenhage 21 juni 1743.

Uit het tweede huwelijk:

4. *Robbert Jan van Hoecke,* geb. 16 april, ged. 's-Gravenhage (Grote kerk) 17 okt. 1731, † ald. 23 febr. 1732.

5. *Maria Adriana van Hoecke,* geb. 13 febr., ged. 's-Gravenhage (Grote kerk) 15 febr. 1733, † ald. 11 juni 1760, tr. 's-Gravenhage (Scheveningse kerk) 26 sept. 1756 *Johan Bernard van Rielle,* ged. 's-Gravenhage 4 aug. 1730, handelsagent, en solliciteur-militair te 's-Gravenhage, directeur van de Generaliteitsloterij, begr. 's-Gravenhage (Kloosterkerk) 3 aug. 1793, zn. van *Johan* en *Elisabeth Agnieta Steenlack,* hij hertr. *Petronella Bosch.*

6. *Willemina Sophia van Hoecke,* ged. 's-Gravenhage (Grote kerk) 3 okt. 1734.

7. *Alexander Willem,* volgt VI.

8. *Robbert Philibert van Hoecke,* ged. 's-Gravenhage (Grote kerk) 16 nov. 1738, † ald. 19 jan. 1739.

VI Mr. *Alexander Willem van Hoecke,* geb. 8 dec., ged. 's-Gravenhage (Grote kerk) 11 dec. 1735, † Delft mei 1794, vroedschap 1772, schepen 1780, burgemeester 1790, van Delft, tr. 17 april 1764 (ondertr. 's-Gravenhage 1 april 1764, met attestatie van 's-Hertogenbosch) *Wilhelmina Elisabeth Bopp,* geb. 's-Hertogenbosch 20 sept. 1747, † Delft 7 dec. 1814, dr. van *Wilhelmus Nicolaas Bakkerus Bopp,* schepen en raad te 's-Hertogenbosch, en *Maria Wilhelmina Blaaukamer:* zij hertr. Delft 19 juli 1795 *Johannes Velthuysen,* kapitein Rgt. Oranje-Gelderland, vroedschap en wethouder van Delft, kunstschilder.

Uit dit huwelijk:

1. *Michiel,* volgt VII.

2. *Maria Wilhelmina van Hoecke,* geb. 17 jan. 1772, † 24 febr. 1772.

VII. Mr. *Michiel van Hoecke,* geb. 20 sept., ged. Delft (Oude kerk) 23 sept. 1770, -/--Delft 20 dec. 1839, student te Leiden 1787, secretaris vierschaar van Delfland 1803,

griffier vredegerecht Delft 1806, secretaris der stad 1811, gasthuismr. en It.-kol. der schutterij ald., inspecteur der registratie en domeinen te Dordrecht 1814, tr. Delft 20 sept. 1790 *Cornelia Diderica van Schuylenburch,* geb. *25* april, ged. Delft (Nieuwe kerk) 26 april 1770, † Delft 15 jan. 1799, begr. ald. (Oude kerk) 21 jan. 1799, dr. van Mr. *Abraham,* burgemeester van Delft, en *Anna Anfonia van Bleyswijck.*

Zie „Genealogie van Schuylenburch" door Jhr. H. H. Röell, in dit maandblad 1906, Bol. 200, alwaar de kwartieren van Mr. *Michiel van Hoecke* worden vermeld:

van Hoecke	*Bopp*
Vlaardingerwout	*Blaaukamen*
Bent	*Backerus*
van Edenburgh	*van Edenburgh.*

Een uitgewerkte kwartierstaat hiervan, in laatachttiende eeuwse uitvoering, hangt ten huize van Mr. C. G. Iordens te Epe (Gld.).

Uit dit huwelijk:

1. *Willemina Elisabefh van Hoecke,* geb. Delft 26 okt. 1791, † Dordrecht 24 aug. 1834, tr. Delft 20 sept. 1811 *Johannes van Hasselt,* geb. 'Amsterdam 23 april 1785, ontvanger der conv. en licenten, † Dokkum 23 aug, 1833, zn. van *Johannes Willem,* president Uitvoerend Bewind 1798, en *Wynfje Vos.*

2. *Anna Anfonia van Hoecke,* geb. Delft 1 febr. 1793, † Delft 27 juli 1849, tr. ald. 10 juni 1813 Mr. *Maximiliaan Anne 's-Gravesande Guicherif,* geb. 's-Gravenhage 12 dec. 1793, lid raad te Delft, † ald. 23 sept. 1831, zn. van Mr. *Abraham Daniel* en *Jeanne Georgeffe Tita Amadea Eckhardf.*

3. *Alexandrina Willemina Maria van Hoecke,* geb. Delft 5 dec. 1794, † ald. 14 dec. 1874, regentes weeshuis te Delft, tr. ald. 9 aug. 1815 *Anfony Overgaauw Pennis,* geb. Delft 10 april 1789, secretaris van Delft 1814, van Delfland 1818, griffier vredegerecht te Delft 1815, schout en secretaris van Hof van Delft 1817, lt.-kol. der schutterij te Delft, † 22 jan., begr. Delft 26 jan. 1866, zn. van *Cornelis,* burgemeester van Delft, en *Chrisfina Elisabefh van Overschie.*

4. *Cafharina Cornelia van Hoecke, geb.* Delft 15 aug. 1796, † Doesburg 19 maart 1854, tr. Dordrecht 25 okt. 1833 Mr. *Jacob Evera,* geb. Middelburg 17 sept. 1790, ontv. der rijksbelastingen, † Delft 29 mei 1875, zn. van *Cornelis,* notaris te Middelburg, en *Cafharina Hocharf,* en weduwnaar van *Anna Sara Sterling.*

5. *Alexander Willem Johannes van Hoecke,* geb. Delft 10 jan. 1799, † Arnhem 10 maart 1859, controleur van het kleinzegel.

Hiermede is de op de stamboom *Cramer* geënte familie *Van Hoecke* van begin tot einde beschreven.

De stamvader van het Varikse geslacht Van Riemsdijk,

door J. J. HOOFT VAN HUYSDUYNEN.

In het juninummmer 1928 (blz. 167-171) van dit Maandblad verscheen een artikel van de hand van wijlen Jhr. W. A. Beelaerts van Blokland over de eerste generaties van het ten dele tot de Nederlandse Adel behorende geslacht *Van Riemsdijk* uit Varik. De geachte schrijver maakte hierin enige opmerkingen over de publicatie in Ned. Adelsboek 1916 betreffende de daarin vermelde stamvader *Arien Reymifsz.,* gehuwd met *Stijne Gerritsdr.* en circa 1606 te Varik overleden. Hij constateert, dat het aan geen twijfel onderhevig is, dat deze stamvader de geslachtsnaam *Van Riemsdijk* n i e t heeft gevoerd en dat ook zijne in de signaten van Varik en de Bank van Tuil voorkomende zonen *Henrick* en *Aert* die naam tijdens het leven van hun vader niet hebben gedragen. Nauwelijks is de vader echter tussen 15 okt. 1606 en 17 maart 1607 overleden, of zijn zoon *Aert* (secretaris van Varik) schrijft zich op 1 januari 1608 op het door hem aangelegde signaat van Varik *„van Ryemsdick"* en duidt ook zijn broer *Henrick* op *28* april 1610 aan als *van Riemsdick,* welke naam sedert dien door hen en hunne nakomelingen steeds is gevoerd, De Heer Beelaerts kon voor dit eigenaardige feit geen verklaring vinden en bepleit de wenselijkheid van de oplossing van dit probleem. Zonder dit zou het z.i. uiterst moeilijk vallen om na te gaan of het Varikse geslacht op enigerlei wijze samenhangt met het oud-adellijke geslacht *Van Riemsdijk.* Ik ben het met de geachte schrijver op dit punt volkomen eens.

De bewuste stamvader *Arien Reymifsz. is* door wijlen de Heer W. Wijnaendts van Resandt nogmaals naar voren gebracht en als zodanig bewezen in een gedetailleerd rapport van 1928 aan de Heer E. A. W. van Riemsdijk te 's-Gravenhage, van welk rapport de Heer Beelaerts destijds ook inzage heeft gekregen en naar aanleiding waarvan hij het hierboven aangehaald artikel in ons maandblad schreef. Na bestudering van dit rapport en een verder onderzoek in de signaten van Varik en de Bank van Tuil e.a. wil ik als aanvulling op dit artikel de volgende opmerkingen maken.

De Heer Wijnaendts van Resandt begint zijn rapport met de opmerking „dat de onderzoeker destijds alle akten heeft genoteerd, waarin voorkwamen de voornamen of de patronimen *(Arien(s), Reymit (s), Rembouf* (s), dus met of zonder combinatie van allerlei andere voor- of achternamen en ongeacht of de betrokken acte verband hield met iemand, die kennelijk niet tot het geslacht behoorde. Zodoende is stellig 90% der genoteerde acten van geen waarde voor de afstamming der Varikse familie *Van Riemsdijk,* doch handelen die acten over personen, die toevallig óók genoemde voor- of achternamen droegen."

De Heer Wijnaendts van Resandt vermeldt verder op blz. 1 van dit rapport, dat *Aerf Ariens van Riemsdijk* in 1608 als secretaris van Varik voorkomt en dat deze volgens zijn eigen aantekening zelf een deel der gerichtssignaten van Varik heeft bijgehouden. Voorts zegt hij „dat *Aerf Ariens* en *Henrick Ariens van Riemsdijk* in dat deel herhaaldelijk voorkomen met en zonder de geslachtsnaam." Een bewijs, waarom de gebroeders *Aerf* en *Henrick Ariens* (onder patroniem) identiek moeten zijn met de gebroeders *Aerf* en *Henrick van Riemsdijk,* ontbreekt echter. De voornamen *Aert, Arien, Hendrick en Reymif (Rembouf* e.d.) komen in deze streken zó veelvuldig voor, dat het m.i. niet verantwoord is zonder enig bewijs de gebroeders *Aerf* en *Henrick Ariens* als twee gebroeders *van Riemsdijk* te kwalificeren.

Terecht rijst de vraag daarbij: waarom zou de secretaris *Aerf Ariens van Riemsdijk,* die zelf de akten uitschreef, zich zelf en zijn broer nu eens wel en dan weer niet met zijn familienaam noemen? Het ligt toch meer voor de hand, dat hij juist zijn familienaam zou gebruiken, een naam die afkomstig is van een oud en aanzienlijk geslacht. Hij zou' zich

daardoor immers kunnen onderscheiden van andere gelijke doopnamen dragende families in Varik, die niet tot zijn geslacht behoren. Aansluitende hierop kom ik tot het volgende punt.

Op blz. 2 van zijn rapport gaat de Heer Wijnaendts van Resandt over tot de behandeling der gevonden akten in de signaten van de Bank van Tuil, waar in 3 akten een *Aert Ariens* vermeld wordt als *Aert Ariens Stelt* tot Varik, of als *Aert Ariens Reymitssens Stelten soone*. Waarom is deze *Aert Ariens Stelt* dezelfde als Aert Ariens? De Heer Wijnaendts van Resandt schrijft hierover:

„*Stelt* moet hier een bijnaam zijn, wijzende op een lichaamsgebrek, in de eerste plaats komt hij in de talrijke akten tusschen 1606 en *1643* waarin hij vermeld is, behalve deze 3 keeren, verder nimmer voor als *Stelt*, de keeren, dat hij als secretaris onderteekent, teekent hij voluit *Aert Ariens van Riemsdick*, en ten 2e komt de naam *Stelt* als familienaam noch in de akten van Tuil noch in die van Varik voor."

„Slechts éénmaal vonden wij in acten van dien tijd in de signaten van nabijzijnde gerichten den naam *Stelt* terug, in het eerste Loofsignaat van Driel, dl. 1583-1590 luidt een acte van 25 Febr. 1584: *Aelbert Jacobs* promisit *Jan Henricks Steltensoon* dat hij een schultbrieff van 108 gld. niet bejaeren en sall, hinc Henrick Reijers petit litteras. Resumeerende staat o.i. vast, dat *Stelt* geen familienaam doch een bijnaam is."

De naam *Stelt* kán inderdaad op een lichaamsgebrek wijzen en als zodanig als bijnaam zijn bedoeld. Het M.E. woordenboek van Verwijs en Verdam geeft naast: stelt = kruk, ook nog aan, dat stelt de voet van een ploeg betekent. In het door de Heer Wijnaendts van Resandt genoemde gericht van Drie1 komt de naam *Stelt* al zeer vroeg voor n.l. in de rekeningen van 1383 in het Geld. Hert. Archief (inv. no. 211), waar *Henrick die Stelter* wordt vermeld. In de rechterlijke archieven van Overbetuwe komt in de protokollen van Herwen en Aerdt in 1491 een *Johan Stelt* voor: in hetzelfde archief vond ik in de protokollen van Lent op 11 juni 1696 een *Derck op de Stelt*. In de schepenakten van Grave trof ik deze naam toevallig ook enkele malen aan n.l. in inv. no. 33, waar op 20 sept. 1537 wordt vermeld *Luyte Lenaert Steltendochter* en op *29* september 1538 *Gerrit Stelt*. Trouwens de namen Ste1tenhofen Ste1tenkamp als perceelsnamen zijn mij ook niet onbekend. Moge *Stelt* dan ook oorspronkelijk een bijnaam geweest zijn, zij is in ieder geval toch ook een oude familienaam, zeer zeker in het nabij Varik gelegen Driel. Om deze *Aert Ariens Stelt* (of *Reymitssen Steltensoon*) nu maar zonder meer als een *Van Riemsdijk* te aanvaarden, is m.i. niet juist. En het is behalve om de reeds hiervoor genoemde redenen, ondenkbaar, dat de secretaris van Varik zich zelf met een bij- of scheldnaam laat betitelen in plaats van zijn oude geziene familienaam. Men zou eerder aannemen, dat de naam Stelt hier gebezigd wordt juist ter onderscheiding van andere gelijke voornamen dragende families.

In zijn rapport gaat de Heer Wijnaendts van Resandt echter verder: „*Aert Ariens (van Riemsdijk)* [1]) komt in acten van het Dingsignaàt van Tuil van 29 Aug. 1628, 4 Maart 1630 en 17 April 1630 voor als *Aert Ariaen Reymitszoon*. Zijn vader heette dus *Ariaen Reymits*. Dit wordt bewezen uit een acte van 15 Oct. 1606 voorkomende in het Loofsignaat van Tuil, dl, 1598-1609, welke in verkorte vorm luidt:

1) De tussen ( ) vermelde naam *Van Riemsdijk* werd door de Heer Wijnaendts van Resandt toegevoegd. Zij komt in de originele akten niet voor.

„*Arien Reimytss* vermaakt aan zijn zoon *Henrick Arienss* uit zijn nalatenschap vooruit 100 dalers uit den hof waar *Arien* thans op woont, benevens 100 dalers uit de morgen land op den Wolfsdarm, en aan zijn zoon *Aert Arienss* ook 100 dalers vooruit uit hetzelfde land op den Wolfsdarm.

Deze *Henrick Ariens is* uitteraard de *Henrick Ariens van Riemsdijk*, dien wij hiervoor vermeldden als buurmeester, schepen en armmeester te Varik; hij komt in verschillende Tuilsche akten voor als oom en voogd van de kinderen van zijn overleden broer *Corsten of Christiaen Aerts (van Riemsdijk)*, die gehuwd was geweest met *Maryken Walravensdr.* en vóór 1618 overleed. Zie de acten van Tuil 11 Aug. 1618, 1 Juni 1624)."

En hier nu blijkt het gevaar, dat men zonder voldoende bewijs over deze patronymica kan struikelen. De hierboven genoemde *Corsten Aerts* vindt men ook terug in de Dingsignaten van Tuil, inv. no. 5, dd. 12-1-1606. In deze akte treedt hij op met zijn „moeije" *Aryken Corstens*. Deze is klaarblijkelijk een zuster van zijn vader, die als Aert Corstens wordt vermeld in de Geloftesignaten van dezelfde Bank, inv. no. 177 dd. 4-12-1582 fol. 74vs, terwijl zijn kinderen *Corsten, Meriken* en *Hendrick Aerts* voorkomen in inv. no. 178 dd. 30-11-1591 fol. 66vs. De door de Heer Wijnaendts van Resandt hierboven aangehaalde *Hendrick* en *Corsten Ariens* (inderdaad 2 broers) zijn dus zonen van *Arien Corsten en* niet van *Arien Reymits* en géén *Van Riemsdijks! Zowel Arien Reymits* als *Arien Corsten* hebben beiden een zoon *Henrick* gehad, waardoor weer bewezen is, dat elke *Henrick Ariens* nog geen *Henrick Ariens van Riemsdijk is*. Bovendien vindt men bij het Varikse geslacht *van Riemsdijk* nergens later een van de onroerende goederen van *Arien Reymits* als familiebezit terug. De hierboven aangehaalde bewijsvoering van de Heer Wijnaendts van Resandt wordt hiermede duidelijk weerlegd.

Ten slotte citeert de Heer Wijnaendts van Resandt op blz. 3 van zijn rapport nog 2 akten uit de Loofsignaten van Tuil: in de eerste van 3 november 1545 treden op *Jan Gerrits* en *Lijsbet Henricksdr. van Riemsdijk;* in de 2de akte van 21 september 1552 treden op *Jan Olifiers* en zijn vrouw *Lijsbet,* deze laatste met haar momber *Rembout Henricks*. Wegens deze momber neemt de Heer Wijnaendts van Resandt aan, dat *Lijsbet* een *Henricksdochter* is, dus een zuster van *Rembout Henricks;* men heeft nu in beide akten een *Lijsbet Henricksdr.*, waardoor de Heer Wijnaendts van Resandt tot de conclusie komt, dat de echtparen uit bovengenoemde twee akten identiek zijn. In een geslachtstafeltje op blz. 4 vermeldt hij nu als echtgenoot van *Lijsbet Henricksdr. van Riemsdijk: Jan Gerrit Olifiers,* aldus de namen *Jan Gerrits* en *Jan Olifiers* combinerende. Dit is m.i. niet aanvaardbaar.

Ik ben het met de Heer Wijnaendts van Resandt wél eens (zij het dan ook op andere gronden), wanneer hij op blz. 3 concludeert, dat het Varikse geslacht *Van Riemsdijk* van elders is gekomen en zich langzamerhand in Varik en omgeving landbezit heeft verworven. Door hun verschillende bestuursfuncties en latere bezittingen behoorden zij in ieder geval tot de vooraanstaande geslachten van de Tielerwaard.

Om alle bovengenoemde redenen acht ik de stelling, dat *Arien Reymits* de stamvader van het Varikse geslacht *Van Riemsdijk* is, niet houdbaar, Er zal naar een andere *Arien* of *Adriaan van Riemsdijk* moeten worden gezocht, die wel aan de gestelde eisen kan beantwoorden. T.z.t. hoop ik hier nog eens nader op terug te komen.

Neander,

door JHR. F. G. L. O. VAN KRETSCHMAR.

Reeds tien jaren bleef de vraag naar de afstamming van Ds. *Christophorus Neander*, de in 1723 overleden predikant te Amersfoort, onbeantwoord [1]). Noch in gedrukte bronnen, noch in toegankelijke ms.-verzamelingen, noch in Predikantenlijsten was enige aanwijzing hieromtrent te vinden.

Hoewel hij in de kwartieren van een groot aantal Nederlanders voorkomt, liet hij zelf slechts een enige dochter na, zodat het niet verwonderlijk is dat er in voce *Neander* geen genealogische literatuur is overgeleverd. Doch ook in de vele gedrukte en ms. genealogieën *Taets van Amerongen, tot* welke familie zijn vrouw behoorde, was noch omtrent zijn voorgeslacht iets te vinden, noch zelfs zijn geboorteplaats of -datum. Over des mans academische loopbaan zwegen de Nederlandse en grijpbare Duitse Alba Studiosorum al evenzeer, en het hoopvolle vermoeden dat hij wellicht een broeder geweest was van zijn tijdgenoot, de bekende geestelijke liederen dichter en componist *Joachim Neander* uit Bremen, kon voorshands uit de Duitse biografische handboeken niet bevestigd worden, totdat in 1956 een briefwisseling met de Heer F. van Hoogstraten aan het licht bracht, dat volgens zijn gegevens *Neander* de predikant *Chrisfophorus* en de dichter *Joachim* indexdaad broeders waren. Wel ontbraken aan de vele belangwekkende gegevens, die ik van de Heer van Hoogstraten mocht ontvangen nog plaats en datum van geboorte, of een ander onomstotelijk afstammingsbewijs, doch op grond van deze gegevens stelde ik mij in verbinding met het Archiv Bremen, dat de filiatie uit diverse gedrukte bronnen bevestigde, met name uit het werk van J. Fr. Iken, „Joachim Neander, sein Leben und seine Lieder", Bremen, 1880. Doch daar de meeste originele archivalia van Bremen door 'evacuatie onder Russisch beheer in de Ostzone van Duitsland waren gekomen, kon men mij uit de betreffende Kerkregisters niets naders mededelen. Ik ontving echter een introductie bij Mej. Tusnelde Forck, van de Bremensche Gesellschaft für Familienkunde „die Maus", die zelve reeds lang de familie *Neander* in bewerking had, en sedertdien onvermoeid verder gespeurd heeft en o.m. een reis ondernam naar de Russische Zone waar zij de werkelijke archivalia van Bremen met succes kon raadplegen. Behalve aan onze medeleden van Hoogstraten en Nomes ben ik dan ook bovenal veel dank verschuldigd aan Mejuffrouw Forck voor het belangrijke materiaal, dat zij mij als het resultaat van veel persoonlijke arbeid kon verschaffen en dat in het hiernavolgende verwerkt is.

Wapen: De Heer Nomes beschreef mij het wapen van de tak der familie die zich hier te lande wederom *Nijman* ging noemen als volgt: In zilver een lelie met druiventrossen van blauw. De druiventrossen diagonaals-gewijze ontspruitend aan de voetbladeren van de lelie.

Dit zelfde wapen komt voor op een kist, afkomstig van *Johann Joachim Neander* (zie hierna onder V.), thans in het Focke Museum für bremische Altertümer. Doch de kleuren verschillen: In blauw een zilveren lelie, met rode daaraan ontspruitende druiventrossen.

Genealogie:

1. *Joachim Niemann I,* Sekretär in Wismar (Mecklenburg).

11. *Joachim Niemann, alias Neander, II,* geb. te Wismar in 1500, † Stade a.d. Elbe 1556/57; bezocht de school in Wismar en behaalde aan de Universiteiten van Rostock en Wittenberg de Magister-titel. In Stade, een kerkelijke Superintendantur waaronder ook Bremen ressorteerde, werd een man gezocht met de nodige wetenschappelijke en practische bekwaamheid om aan het hoofd van de kerkelijke organisatie aldaar te kunnen staan. Tot dit doel wendde de Raad van Stade zich tot de Dompredikant Hardenberg in Bremen, die op zijn beurt Melanchton in Wittenberg raadpleegde. Deze schreef van daar op 1 mei 1551: „Wir haben beschlossen, diesen ehrenhaften und gelehrten Mann, namens *Joachim Neumann,* aus Wismar gebürtig, Dir zuzusenden, welchen wir wegen seiner vielen ausgezeichneten Gaben für geschickt halten, das Regiment über eine so zahlreiche Kirche zu führen. Er ist in allen seinen Handlungen gemässigt, von keuschen und reinen Sitten. Auch ist er bereits Hausvater und hat hieselbst Beweise seiner Kenntnisse und Rechtschaffenheit gegeben. Er unterweiset Andere mit Treue und erträgt seine ärmliche Lage mit Ergebung. Seine Gelehrsamkeit ist ausgezeichnet, und durch seine Klugheit und Beredsamkeit wird er eine Zierde des Amtes werden können. Enz." Het is niet bekend welke ambten hij vervulde voor hij tenslotte pas in 1555 als Pastor aan de St. Pancratii Kerk in Stade kwam. Een beroep naar de Superintendantur Wismar sloeg hij af. De naam van zijn vrouw is onbekend. Hij liet twee zonen na:

1. *Joachim,* volgt 111.

2. *Franciscus Neander,* Magister, † Stade, in 1606, van 1586-1599 Diacon bij St. Cosmae in Stade, en 1599-1606 Pastor van St. Wilhadi aldaar.

111. *Joachim Niemann, alias Neander, III,* geb. Wismar in 1540, † Stade in januari 1627, waarschijnlijk begraven op het Koor van St. Pancratii: In een lijst van Kerkgraven wordt vermeld: „Ein Begräbnis bei dem Altar, dar kein Stein uplicht, so man vermeint dat dar scholde H. *Joachim Niemann,* Pastor, begraben sein." Pasen 1582 werd hij Diacon aan St. Cosmae te Stade, 1586-1627 was hij Pastor van St. Pancratii, in 1587 werd hij Rector van het Gymasium, en in 1602 Senior Ministerii. Volgens „Acta Scolastica" Vol. V, p. 545, Stade, was hij Crypto Calvinist was o.m. bleek uit zijn weigering de in het Ministerium van Stade opgestelde „Unionsartikel" te onderschrijven, en uit het feit, dat hij zijn zoon onder de gereformeerde Conrad Vorstius liet studeren.
Hij huwde ca. 1583 N.N., weduwe van zijn voorganger als Diacon aan St. Comae van 1578—'82, *Joachim Froelich.*
Hij liet een zoon en een dochter na:

1. *Joachim,* volgt IV.

2. *Lukretia Neander,* † Bremen 27 maart 1649, tr. 1° *Johann Willius,* professor in de Philosophie aan het Gymnasium te Bremen, † in 1640 (uit welk huwelijk *Balthasar Willius,* geb. Bremen 17 febr. 1606, Pastor primus aàn de O.L.V. Kerk te Bremen, Dr. en Prof. in de theologie, † Bremen 7 aug. 1656) ; tr. 2° Bremen 14 juni 1642 *Ludwig Schnelle,* Ratsherr, † Bremen 30 dec. 1644.

IV. *Joachim Neander IV* (hij schijnt de eerste geweest te zijn die uitsluitend onder de Griekse vorm van de naam

[1]) **Zie dit maandblad! LXVI, k. 327; LXVII, k. 31; LXIX, k. 29; LXX, k. 253.**

Niemann bekend stond), geb. te Stade, † Lochem inl 1651: bezocht vanaf 1609 het Gereformeerde Gymnasium te Steinfurt dat o.l.v. Conrad Vorstius stond, van 1613—'33 was hij Pastor te Lengerich, van okt. 1633—'38 Pastor in Bentheim, en van okt. 1638—'51 Predikant te Lochem, alwaar nog een zilveren beker met zijn wapen zou bewaard gebleven zijn. Volgens de necrologie van zijn zoon *Johann Joachim* was zijn vrouw *Anna Duischen*, „*Johannis Duischen* ecclesiae Zutphaniensis quondam verbi Ministri filia". Deze laatste komt echter noch in de Predikantenlijsten van Zutphen, noch in die van Gelderland, of de aan Duitsland grenzende provincies Overijsel, Drente of Groningen, voor. Na 1665 komt de naam *Duyschen* onder de huwelijken te Lochem voor, en ook in de varianten *Dutsche, Duitsche etc.* komt de naam veelvuldig in het Gelderse en Achterhoekse voor. Het huwelijk van *Joachim Neander* en *Anna Duischen* is echter in de Gelderse trouwfiches op het Centraal Bureau voor Genealogie niet te vinden.

Hun kinderen waren:

1. *Johann Joachim*, die zich in Bremen vestigt, volgt V.
2. *Adolph Neander*, die in Nederland bleef, en wiens tak zich tot op de huidige dag voortzette, doch van de ver-griekste vorm van de naam terugkeerde tot het oorspronkelijke *Nijman*. Ons medelid Nomes stelde van deze tak een uitvoerige genealogie samen.
3. *Anna Elisabeth Neander*, huwde in Nederland *Gerrit Thomas*.

V. *Johann Joachim Neander*. Volgens zijn necrologicum was hij geboren in het Tecklenburgse Lengerich op 12 mei 1614, en ontving als vijfde opeenvolgende drager van de naam Joachim bovendien de naam Johann van zijn Peetvader, Graaf Johann von Munster. Hij ging school te Seinfurt en was oorspronkelijk voorbestemd voor dezelfde dienst als zijn voorvaderen. Zijn karakter en begaafdheid verschaften hem een stipendium aan het Gymnasium Illustre te Bremen, waar hij vanaf 1631 onder de hoede kwam van zijn vaders zwager Prof. Johann Willius. Met zijn voorliefde voor talen en de edele kunsten wenste hij zich tenslotte aan het ambt der Paedagogie te wijden. Vanaf zijn benoeming 9 dec. 1636 was hij 30 jaren lang leraar van de derde klasse van het Pädagogium te Bremen. Aanvankelijk wenshte hij zich geheel als coelibatair aan de opvoeding der jeugd te geven, maar na 6 jaren bezweek hij voor de charmes van *Maria Koch*, de weduwe van de in 1638 overleden Pastor en Kanunnik van St. Ansgari te Bremen, *Meinhard Meiners*, en trad 17 jan. 1642 te Bremen met haar in het huwelijk. Zij overleed echter reeds 17 febr. 1648 zonder hem kinderen geschonken te hebben: 18 sept. 1649 hertrouwde hij te Bremen met *Katharina Knipping*, wier vader en broeders zijn collegae waren (zie hierna). Na een beroerte overleed hij 16 febr. 1666 en werd op 20 febr. 1666 op het kerkhof van de O.L.Vr. Kerk begraven.

Zijn necrologie, in het Latijn opgesteld door de Rector en Professoren van de Illustre School te Bremen, bevat, behalve grote lofzangen op zijn karakter en werken, uitzonderlijk veel genealogische en biographische bijzonderheden.

Een van hem afkomstige kist, met zijn wapen versierd, bevindt zich nog in het Museum te Bremen.

Hij liet vier onmondige kinderen na, van wie de oudste zoon niet alleen de theologische traditie van vaderszijde voortzette, doch tevens de muzikale en paedagogische gaven van zijn moeders familie in zich verenigde. Zowel de vader als de oudste broeder van *Katharina Knipping* toch waren leraar en Kantor aan het Gymnasium te Bremen, haar jongere broeder was Conrector van de School in Leiden, en haar moeder was op haar beurt dochter en zuster van twee succesieve Rectoren in Nienburg a.d. Weser.

Kafharina Knipping moet in of na 1621 geboren zijn, als dochter van *Christoph Knipping*, wiens necrologie vermeldt dat hij „honestis parentibus" te Bremen geboren werd op 16 juli 1596. Na aan het Gymnasium aldaar opgevoed te zijn werd hij in 1616 aan de leraar der Quinta toegevoegd, waarna hij in 1622 tot Kantor en leraar der vierde Klasse werd aangesteld. Hij bezat *een* Vicarie, en werd 1643 Senior der Vicarieën van St. Ansgarii. In openbare ambten bekleedde hij een vooraanstaande plaats, en zijn betekenis als musicus blijkt uit het feit, dat hij in de Bremense kerkelijke muziekgeschiedenis steeds op de eerste plaats vermeld wordt. Hij overleed 3 nov. 1654 en werd de 7de d.a.v. op het O.L.Vr. Kerkhof begraven. Een tekening van het door hem gevoerde wapen vertoont, zonder kleuraanduiding, een hand en beklede arm uitkomende uit een wolk uitgaande van de rechter schildrand, duim en wijsvinger een ring vormende, of wellicht „knijpend". Hij was 20 juni 1619 gehuwd met *Christine Spannhake*, geb. Nienburg a. d. Weser in 1584, † Bremen 19 nov. 1663, dochter van *Burchard Spannhake* en *Ilsabe Wichmann*. Haar vader was Rector van het Gymnasium, en vanaf 1625 Pastor, te Nienburg, emeritus 1640, en † ald. in juli 1641. Haar broeder was *Burchard Spannhake der J.*, Magister Phil., Poeta Laureatus, Rector in Nienburg en vanaf 1660 Pastor in Kuhstadt, waar hij 14 febr. 1663 overleed. *Christoph Knipping* had een broeder *Heinrich Knipping*, Advokat am Oberen und Niedern Gericht, en Prokurator te Bremen, gehuwd met *Adelheid von Essen*, waaruit een dochter *Anna Knipping*, gehuwd 1° met *David Willius*, † 1655, 2° met *Heinrich Bake*, † *1677*, beiden Pastor van St. Remberti te Bremen.

Chrisfoph Knipping liet behalve zijn dochter *Kafharina* twee zoons na. De jongste was *Burchard Knipping*, 1643—'44 student te Rostock, conrector der School te Leiden, † na 1671. De oudste was *Christoph Knipping II*, geb. Bremen 4 mei 1620, † ald. 18 nov. 1675, studeerde 1640 muziek in Hamburg, 1643—'44 student in Rostock, Leraad te Bremen 1644, organist van St. Martini 1650—'54. Volgt 1654 zijn vader op als Kantor van het Gymnasium, tr. Bremen 9 sept. 1645 *Anna Muntze*, dochter van *Johann* en *Tibke Wilckens*. Zij hadden 4 kinderen:

1. *Christoph Knipping III*, † *1671* ten huize van zijn oom Burchard Knipping te Leiden.
2. *Tibefha Knipping*, huwt in 1676 Prof. theol. *Johann Tabing*.
3. *Christina Knipping*,
4. *Anna Knipping*, huwt 1678 Dr. med. *Herman Heineken*.

Terugkerend tot de kinderen uit *Katharina Knipping* geboren: deze waren:

1. *Joachim Neander V,* geb. Bremen in 1650, † ongehuwd ald. 31 mei 1680, waarschijnlijk aan de pest. Na het Pädagogium en het Gymnasium Illustre doorlopen te hebben kreeg hij 1671 een aanstelling als huisleraar en hofmeester in Frankfurt a.M. bij een koopmansfamilie, waarvan hij de zonen ook naar de Universiteit van Heidelberg begeleidde, waar hij in diezelfde tijd theologie studeerde. In Frankfurt kwam hij door zijn vriendschap met Dr. Spener, de grondlegger van het piëtisme, onder de invloed van deze stroming. In 1674 reeds wordt hij beroepen als rector der Latijnse School te Diisseldorf, en wordt te zelfder tijd kerkelijk candidaat. Om zijn sympathie met het piëtisme wordt hij van zijn ambt ontheven, maar in mei 1679 wordt hij naar Bremen beroepen als 3de Predikant van St. Martini, en sterft daar reeds na een jaar. Uit deze laatste jaren stammen de door hem gedichte en gecomponeerde kerkelijke gezangen, waarvan „Lobe den Herrn, den allmächtigen König der Ehren", en „Der Tag ist hin, mein Jesu bei mir bleibe" de bekendste zijn en ook in vertalingen hun plaats in vele Protestantse gezangenbundels vonden. Indirect dankt ook de Neandertaler Oermensch zijn aanduiding aan de niets vermoedende jonge dichter, naar wie het dal genoemd werd, waar hij bij voorkeur in eenzaamheid wandelde.
2. *Christophorus,* volgt VI.
3. *Johann Neander,* ged. Bremen 10 sept. 1654, in 1671 leerling aan het Gymnasium Illustre; volgens de biograaf van zijn oudste broer zou hij in Utrecht gestorven zijn.
4. *Anna Chrisfine Neander,* ged. Bremen 18 maart 1657.

VI. *Christophorus Neander,* ged. Bremen (O.L.Vr. Kerk) 24 mei 1652, (peten: *Balthasar Willius,* Dr. Theol., volle neef van zijn vader, Dom. *Christoph Knipping,* Cantor (Grootvader maternel), H. *Heinrich von Asche* Hausfrau, Seel. *Cord. Aoppe* Witwe), in 1669 als theologisch student ingeschreven aan het Gymnasium Illustre te Bremen: wat zijn loopbaan was tussen zijn studiejaren en zijn beroep naar het Betuwse Varik in februari 1685 is niet bekend: 14 oktober 1685 wordt hij reeds van daar naar Sluis in Vlaanderen beroepen, en 22 mei 1692 volgt zijn aanstelling tot predikant te Amersfoort. In 1720 bereikt hij het emeritaat, en 4 nov. 1723 sterft hij in deze laatste standplaats, 25 april 1685, dus onmiddellijk na zijn eerste aanstelling in een Nederlandse gemeente, huwt hij te Utrecht *Anna Lucia Taets van Amerongen,* ged. Utrecht 22 april 1663, † te Amersfoort, aldaar in de Janskerk begraven 26 okt. 1750, dochter van Jacob en *Lucia Ruysch tot den Engh.*

Hoewel niet meer is te achterhalen of uit hun huwelijk te Sluis nog eerder kinderen geboren werden, werden zij tenslotte slechts door hun enige te Amersfoort geboren kind overleefd:

Maria Catharina Neander, geb. Amersfoort 18 nov. 1692, † aldaar 15 aug. 1772, op 26 aug. 1723 wordt zij de derde vrouw van de Amersfoortse burgemeester *Dirk Loogen,* weduwnaar van *Elsabea van Beeftingh* en *Geertruyd Methorst.* Zij schonk hem 7 kinderen, waaruit in vrouwelijke lijn een talrijk nageslacht. Zie art. *Loogen,* Ned. Leeuw, 1944.

KORTE MEDEDELINGEN+

De geslachten Appeldoorn en Apeldoorn uit Harderwijk.

(LXXIV, kol. 287 e.v., en kol. 316 e.v.)

Over het wapen der familie *Appeldoorn* kan ik nog het volgende opmerken: Op een der wapenborden der Schutterij-officieren van Harlingen in het Museum te Harlingen komt het wapen van *Jan Appeldoorn (1813-1885)* (VII quater) voor, dat als volgt beschreven kan worden: gedeeld: rechts: van lazuur met drie sterren van goud; links: doorsneden; boven: van zilver met een aanziende hertekop van bruin; onder: van goud met een dubbelkoppige adelaar van sabel. De omlijsting is zonder twijfel overgenomen van het wapen in cartouche op de lakstempel van zijn grootvader *Rykert Jan Appeldoorn:* de kleuren waren blijkbaar niet meer bekend en zijn voor deze gelegenheid gemaakt.

Een dergelijk wapen komt voor op het wapenbord der Voogden der Algemene Armen te Harlingen, ook in het Museum aldaar en ook van genoemde *Jan Appeldoorn;* de hertekop is hier van keel.

Het wapenbord der Diakenen van de Hervormde Kerk te Harlingen bekeek is niet zelf: het daarop voorkomende wapen van *Jan Bruinissen Appeldoorn* (VII sexties) is het oudste der drie en zal dus de zelfde kleuren vertonen,

Verdere aanvullingen en wijzigingen:

k o l. 2 8 9, regel 12 v.o.: de regel moet luiden „(kapi)tein van de Burgerwacht 1710 en weesmeester 1707, '17 ald.".

kol. 2 90, regel 11 v.o.: 1722 i.p.v. 1720.

k o l. 2 9 1, regel 22 v.b.: te lezen „† tussen 17 'dec. 1774 en 25 jan. 1775" i.p.v. „werd in 1759 gildebroeder van het St. Nicolaas- of Kramersgilde (begr. Harderwijk 23 dec. 1774?)".

k o l. 2 9 1, regel 26 v.b.: de woorden „werd in 1775 lid van het St. Nicolaas- of Kramersgilde" moeten vervallen.

k o l. 2 9 2, regel 17 v.b.: i.p.v. de woorden „der stad Harderwijk 1755", te lezen: „der stad Harderwijk 1752, '55".

k o l. 2 9 6, regel 13 v.o.: toevoegen: „diaken Hervormde Gem. te Harlingen".

k o l. 2 9 7: bij het portret van *J. B. Appeldoorn:* „diam. 5,2 cm.; eig.: Mevrouw J. Schutte-Appeldoorn te De Steeg".

k o l. 2 9 9, regel 16 v.o.: aanvullen: „2de luitenant 1840, 1ste luitenant 1845 en kapitein 1856 der d.d. Schutterij, voogd der Algemene Armen 1863 te Harlingen",

k o l. 3 0 0: bij het portret van Prof. Dr. *J. G. Appeldoorn:* „Olieverfschilderij door Ima Breusing, 1922, 59 x 72 cm.; eig.: Mejuffrouw N. Appeldoorn te Haarlem".

k o l. 3 0 0, regel 9 v.o.: te lezen „1889" i.p.v. „1890".

k o l. 3 2 0, regel 17-14 v.o. vervallen; i.p.v. daarvan: 1. *Reijer Apeldoorn,* ged. Harderwijk 17 april 1720, werd in 1759 gildebroeder van het St. Nicolaas- of Kramersgilde, begr. Harderwijk 23 dec. 1774, tr. N.N., werd in 1775 lid van het St. Nicolaas- of Kramersgilde, begr. Harderwijk 27 sept. 1780".

k o l. 3 2 2, regel 23 v.b.: aanvullen: „† Waalre en Aalst in 1812".

k o l. 3 2 3, regel 7 v.b.: aanvullen: „geb. Amersfoort 2 juli 1782".

k o l. 3 2 3, regel 15 v.b.: „6 mei" i.p.v. „7 mei".

0. SCHUTTE.

Van Averenck.

Anno 1551 heft *Derrick van Averenck* scepen und raedt bedancket neffens haere geswaere meynte van alle ehere hem bewesen und alsoe begert untslaegen twesen van syn scependomb syns olderdumbs halven,

Anno 1553 den 19 Augusti ys *Derrick van Averenck* gestorven und begraven int St. Lebuinus karck bynnen Deventer in syn za(liger) vaeders groeve. *Henrick van Averenck.*

Anno 1583 den 22 Martii is *Borchart van Averenck Derrickz.* vorsz. soen gestorven und begraven in syn za(liger) vaders groeve.

Deze aantekeningen bevinden zich op de laatste bladzijde van een 16de eeuws handschrift met Overijsselse landrechten, dat blijkens een aantekening vóórin heeft toebehoord aan *Henrick van Averenck* en dat thans berust in de verzameling handschriften van de Vereniging t.b.v. Overijsselsch Regt en Geschiedenis (Invent. A no. 3).

Borchart van Averenck huwde na Pasen 1556 te Deventer met *Bartha Coster* (N.L. 1950, kol. 343).

MR. A. HAGA.

Van **Beeck.**

(LXXIV, kol. 201 e.v.)

Een belangrijke bron voor de geschiedenis van dit geslacht vormt de „Leichenpredigt" door P. Haberkorn bij de dood van *Catharina Wolff von Todenwart* geboren *van Beeck* (zie Ned. Leeuw LXXIV, kol. 208) en de bijbehorende „Oratio parentalis" van Meno Hanneken, Marburg 1635. Een exemplaar hiervan bevindt (of bevond) zich in de voormalige Königliche Bibliothek te Hannover onder Epicedium 399. In Marburg moet zich ook een exemplaar bevinden, hetwelk Knetsch voor de eerste aflevering van „Goethes Ahnen" gebruikte (blz. 84). In het Staatsarchiv Hannover bevond zich een gedicht ter gelegenheid van het huwelijk van *Pelgrom van Os* met *Catharina Hooftman* op 17 april 1604. Folio nr. 89 (Linke, Katalog 1931).

DR. L. EDEL.

Het geslacht van **Blootenburgh.**

(LIV 23, 205, 244; LVI 123.)

In het recht, archief van Zuilestein, Leersum en Ginkel, inv. no., 1238 (stukken betr. civiele proc.) komen drie kopieën voor van ongedateerde acten, die in 1718 opgemaakt zijn.

Daaruit blijkt dat *Gerrit Jacobse Blotenburg* en *Jacobje Jans*, echtel., tegenwoordig won. in de heerlijkheid Ginkel, gerecht Leersum, op 23 april 1695 met de zoon van de eerste comparant, *Jacob Gerrits Blotenburg*, en diens vrouw *Maria Peters Woudenberg*, bijgestaan door hun vader en schoonvader *Peter Dircks Woudenberg*, een mageschеid heeft opgericht, waarbij bepaald werd dat *Jacob* uit het moederlijk versterf zou behouden het land het Schot in de Ginkelse Eng (waaronder behorende de Hogen Hoek, als mede de daarnaast gelegen Jan Elissenhofstede en de akker de Asse: bod) gelijk deze door de eerste comparant is gebruikt en door het overlijden van Rutger *Elberts*, de grootvader van *Jacob* voorn. is aangekomen (uit een andere zinsnede in de acte zou men echter op kunnen maken dat *Rutger Elberts* de grootvader is van *Gerrit Jacobs*). Voorts is sprake van hofstede met land genaamd het Leeggarf in het gerecht Woudenberg en de rest van het land dat daarvoor lag onder de heerlijkheid Leersum en toen gebruikt werd door *Cors Jans* en nu door *Hendrick Jans.*

Blijkens een tweede acte verkopen *Gerrit Jacobs Blotenburg* en *Jacobje Jans* wonende te Ginkel, al hun goed wegens hun hoge ouderdom aan hun zoon *Jacob Gerrits* voornoemd.

In de derde acte verkopen *Gerrit Jacobs Blotenburg en* zijn vrouw aan hun voorn. zoon, wonende in de heerlijkheid Ginkel, twee percelen weide, waarvan een drie dammitten in het gerecht van de Haar en het ander in Seldert,, ger. Hoogland, dat verkoper is aangekomen door het overlijden van zijn broeder *Teeuwis Jacobs* Blotenburg; Jan *Jacobs,* wonende te Leusbroeck, wordt gemachtigd te transporteren.

In recht. arch. Zuilestein, Leersum en Ginkel inv. no. 1239 trof ik aan een testament van *Jacob Gerrits Blotenburg* en *Maria Peters Woudenberg* d.d. 16 okt.. 1729 (acte no. 97), waarin zij noemen hun kinderen: *Geertje,* gehuwd met *Anthony Lamberts Lagerwey; Teuntje,* gehuwd met *Gerrit Hendrickse Davelaar,* en *Willemina,* gehuwd met *Arnoldus van Geytenbeeck,* notaris.

In recht. arch. Doorn (no. 1244) wordt reeds 10 okt. 1665 en 21 maart 1666 een Sr. *Cornelis van Blotenburg* genoemd i.v.m. verkoop van slachtbeesten en in recht. arch. Zuilestein no. 1234 op 5 nov. 1678 wordt vermeld *Pefer Dirks van Woudenberch* tesamen met *Gerrit Jacobs* en *Aart Wouters;* op 9 maart 1691 de dienstmaagd van *Gerrit Jacobs van Blotenburg;* zie ook 6 sept. 1691 en 10 juli 1713.

In de archivalia van genoemde plaatsen zal stellig nog meer te vinden zijn over deze tot nu toe spoorloos geweest zijnde tak van de familie *van Blotenburg (zie* Ned. Leeuw 1936, k. 27).

De in Ned. Leeuw 1936, k. 209, genoemde testamenten van Ds. G. *Blootenburg* en zijn vrouw *Weyntje Wachters* komen voor in het prot. van not. W. Zwaerdecroon de jonge te Utrecht en zijn van 19 juni 1675.

In het Geref. trouwboek van Utrecht komt de ondertrouw voor van *Henrick van Meerwijck,* j.m., wonende te Amsterdam, en *Adriaantje van Blotenburgh,* wonende te Woudenberg: attest. naar Woudenberg gegaan om daar te trouwen 10 april 1662.

W. A. WIJBURG **JR.**

Het geslacht van den **Honert.**

(XLVI 260, 308, 340, 369)

De huwelijksinschrijving in het Ned. Herv. Trouwboek te Amerongen (in het Kerkarch. aldaar) van *Dirk van den Honert* (Ned. Leeuw 1928, k. 268) luidt als volgt:

7 aug. 1653 (dus niet 1654) *Dirck van den Hoonaert,* j.m. van Dordrecht, luitenant-landdrost, residerende te Amerongen, en *Josina Fremin,* j.d. uit Den Haag, voor dezen won. op Zuylenstein en nu te Amsterdam: gehuwd met att. naar Amsterdam.

Een belangrijke acte ter documentatie van bovengenoemde artikelen is de in recht. arch. Darthuizen no. 1243 ingeschreven machtiging van de Utrechtse notaris J. de Clefay d.d. 22 sept. 1760 door de erfgenamen van Frederik van den Honert.

W. A. WIJBURG **JR**

Van Panhuys.

In Nederl. Adelsboek, jrg. 1949, is de genealogie *Van Panhuys* onthoofd bij gebrek aan bewijs, waardoor dit geslacht thans uit twee losse takken bestaat. Deze beide takken, die resp. beginnen met *Pieter van Panhuys,* geboren te Lim-

borg (provincie Luik) in 1529, en Charles van *Panhuys,* geboren te Limborg in 1606, zijn mogelijk met elkander verwant, op welke wijze staat echter geenszins vast. De hierna volgende acte geeft hiervoor geen oplossing, maar werpt een zodanig licht op de herkomst van de naam en het geslacht *Van Panhuys,* dat het mij voor een verder onderzoek naar dit geslacht van belang leek deze te publiceren.

In het archief van het bij het dorp Vaassen gelegen kasteel de Cannenburg bevinden zich vrij veel stukken betreffende het huis Stockum, dat in het hertogdom Limburg in de Bank van Balen, even ten Westen van Eupen, gelegen was. Omstreeks 1540 herbouwde Johan van Groesbeeck het in 1465 door de Luikenaren verwoeste banpanhuis (d.i. bierbrouwerij met het alleenrecht om bier te brouwen binnen een bepaald gebied). Hiertegen kwamen de inwoners van de Bank van Balen in verzet, tegen, wie Johan van Groesbeeck, zijn weduwe Sophia van Stommel en nadien haar tweede man Hendrick van Isendoorn jaren lang hebben moeten procederen. In een dezer processtukken (van ca. 1555) wordt verhaald dat het huis Stockum met het daarbij behorende banpanhuis in het bezit is geweest van *Johan Faes* ook *Van den Panhuys* genaamd, een edelman, die na de verwoesting van huis en panhuis in 1465 totaal geruïneerd was. En wel zeer opmerkelijk is, dat gezegd wordt, dat te Limborg en onder de Bank van Walhorn (ten Noorden van Eupen) nog ettelijke personen en edellieden wonen, die hun naam *Ven den Panhuis* hebben van *Johan* voornoemd of het panhuis te Stockum. Of alle uit deze streek afkomstige Van Panhuys'en nu met elkander verwant zijn, dan wel uit verschillende geslachten spruiten, (waaronder Faes?), blijft een open vraag. Eerst een uitgebreid onderzoek naar de oudere generaties van dit geslacht zal hierop een antwoord kunnen geven. De voormelde acte, voorzover in dit verband van belang, luidt:

„. . . to weten dat die besitter und proprietarys des huses und banpanhuses to Stockom voir und na der demolitiën desselven gewest is und geheten heft Johan Faes van Stockom, anders genant van den Panhuis, ener vam adel. Und dat to Lymborch und onder die Banck van Walhorn noch etliche personen und edelluide wonen die van hem und van den banpanhuis to Stockom denselven namen van den Panhuis hebben.

Item dat die voirgenompte Johan Faes anders genant van den Panhuis durch und vermidts die demolitie des banpanhuises to Stockom vurss. in die Luicker vhede und sonst anders gentzlich verarmt is worden, also dat hie om Goddes willen heft gaen bidden, und armoits halven allein die do noch staende und ongedemolierte mhuren des huses und panhuses Stockom verkoft heft gehat enen gnant Vincentius van der Swanenborch uth den Lande van Gelre. Dan sonst dat ander tobehoir des huses Stockom hadde dieselve Johan dair bevorens ock all verkoft und versath gehat."

R. WARTENA.

BOEKBESPREKING.

Johanna A. Kossmann-Putto, Kamper schepenacten 1316-1354. Zwolle, Kon. Druk: kerij en Uitg. de Erven J. J. Tijl N.V. [1955].

De schrijfster van dit academisch proefschrift heeft, dank zij de hulp van de Ver. Overijsselsch Regt en Geschiedenis en andere belangstellenden, in het licht kunnen geven de

acten, opgenomen in de 14de-eeuwse „Oudste foliant", een officieel register bijgehouden in opdracht van het Kampense schepencollege, en in het gemeentearchief aldaar berustende. Afgezien van het feit, dat dergelijke „folianten" in Nederland uiterst zeldzaam zijn, heeft de schrijfster deze gelegenheid aangegrepen om een diepgaande studie te maken van de rechtsvormen, in de gepubliceerde acten neergelegd. Vrijwel alle aspecten van het burgerlijk recht en het burgerlijk procesrecht, zoals deze opgesomd worden in de inhoud op blz. VII, vinden hier hun weerspiegeling, en deze zo vroege optekening zal ongetwijfeld aanknopingspunten opleveren voor de bestudering van later optredende rechtsvormen,

Het tijdvak, waarover de acten lopen, ligt zo vroeg, dat er voor de genealogische onderzoeker slechts weinig punten van aanraking zijn te vinden. Toch is er wel iets te ontdekken, dat ons uit genealogisch oogpunt interesseert. Het is bekend, dat de in 1816 geadelde familie *Van Jnyen* haar oorsprong in Kampen vond. Volgens Ned. Adelsboek 1943/48 komt de naam reeds in 1344 voor in de persoon van *Herman Hermansz. Ingen, en* diens zuster *Ermyard.* Hier wacht ons een teleurstelling. De zeer uitvoerige index vermeldt de naam *Ingen* niet. Maar op de voornaam *Herman* vinden we op verschillende plaatsen in de 14de eeuw een *Herman Junge Hermansz. des Jungen* met diens zuster *Ermyard* (o.a. n. 741 en 850). Een leesfout heeft blijkbaar het aanschijn gegeven aan deze „Ingen".

Een geslacht *Radinc* komt enige malen voor, wellicht een aanwijzing voor verder onderzoek naar de herkomst van het geslacht *Van Vollenhoven.*

De schrijfster geeft op de blz. 351 en 352 enige stamtafels, afgeleid uit de gepubliceerde acten, betreffende de families *Dobelaer, Scelewerd, Touslayer* en nog enige geslachten, waarbij de in 1332 voorkomende *Nicolaus de Hoeghendorpe,* man van *Hildegundis Dobbeliers,* de aandacht trekt.

A. P. VAN SCHILFGAARDE.

Joseph Valynseele, Les princes et ducs du Premier Empire non maréchaux, leur famille et leur descendance. Paris 1959.

De schrijver, reeds bekend door eerdere belangrijke publicaties, behandelt in dit boek de hertogen en prinsen, gecreëerd door Napoleon 1, voorzover niet reeds behandeld in zijn eerder werk „Les maréchaux du Premier Empire". Evenals in laatstgenoemd boek verstrekt de schrijver wederom gegevens over de voorouders in de mannelijke lijn, over de zusters en broeders en over het volledige nageslacht, dus zowel in mannelijke als in vrouwelijke lijn, van de behandelde prinsen en hertogen.

Zoals begrijpelijk is, bood het leger groter mogelijkheden tot een spectaculaire carrière, dan een ambtelijke loopbaan, welke door het merendeel der thans behandelde personen werd gevolgd, zodat de afkomst van deze „niet-maarschalken" een minder afwisselend beeld oplevert, dan die der maarschalken.

Tot de adel van vóór de Franse Revolutie behoorden de ducs of princes *de Padoue (Arriyhi de Casanova). de Parme (de Cambacérès). de Vicence (de Caulaincourt). de Dalbery (Kämmerer von Worms von Dalbery), de Plaisance (Lebrun), de Frioul (de Michel du Roc), de Cadore (de Nompère de Champayny), de Bénévent (de Talleyrand-Périyord),*

Indien men in aanmerking neemt, dat de verheffing van *Jean Baptiste Girard* tot duc *de Liyny* slechts berust op één brief, thans nog slechts in fotokopie aanwezig, welke door

geen enkele officiële bron wordt bevestigd en welke, naar door de schrijver op de pag. 100 en 101 wordt uiteengezet, zeer waarschijnlijk een falsificatie is, en dus *Girard* onder de hertogen niet thuis hoort, waren hertogen-non-maréchaux in feite slechts vijftien in aantal en dus voor meer dan de helft uit de kringen van de adel van vóór de revolutie afkomstig.

Van de overigen was er slechts *Junot,* duc *de Abrantès,* afkomstig uit de kleine burgerij, terwijl de andere ducs van niet-adellijke afkomst uit de min of meer aanzienlijke burgerij sproten.

Slechts één van hen, t.w. *Talleyrand,* oefende als prince *de Bénévent* van 1806—'14 de souvereiniteit uit over zijn vorstendom; de overige titels waren uitsluitend adelstitels zonder enige daaraan verbonden souvereiniteit.

Tot de kring van verwanten der *Bonaparfe's* behoorden de duc *de Padoue,* als achterneef van *Napoleon I,* en de duc *Decrès,* door zijn huwelijk met *Marie-Rose Anfhoine de Saint Joseph,* tantezegster van *Julie Clary,* de echtgenote van *Joseph Bonaparte,* koning van Spanje.

Cambacérès prince-dut *de Parme,* stierf ongehuwd: een oomzegger, *Huberf* baron de *Cambacéres,* werd in 1857 als erfgenaam van zijn oom door Napoleon 111 verheven tot duc de *Cambacérès.* Hij stierf kinderloos; de afstammelingen van de broeders en zusters van deze laatste zijn eveneens volledig uitgewerkt. Hetzelfde geldt voor de nakomelingschap van *Charles de Tascher de La Payerie,* die in 1859 werd verheven tot duc *de Tascher de La Pagerie* als opvolger in de titel van zijn grootvaders volle neef, de duc de *Dalberg. Tascher de La Payerie* was een achterneef van *Josephine de Tascher de La Payerie,* de eerste echtgenote van Keizer *Napoléon I.* Eveneens worden volledig behandeld de afstammelingen van de geadopteerde stiefdochter van de duc *de Gaète* en van *Edmond de Talleyrand-Perigord,* oomzegger en erfgenaam van de prince *de Bénévenf.*

Belangwekkend zijn de gegevens over de afkomst van de schoonmoeder van de eerste duc *d'Abrantès, Laure Marie de Comnène,* wier afkomst in de mannelijke lijn uit het keizerlijk huis *Comnenos van Byzantium* in 1782, na een onderzoek door Chérin, werd erkend door de Franse Koning.

Onder de nakomelingschap van de thans behandelde hertogen treft men geen leden van souvereine geslachten aan. De zeer aanzienlijke nakomelingen van *Fouché,* duc *d'Otranfe,* welke o.m. behoren tot de geslachten *Fuyyer von Babenhausen, von Orsini und Rosenberg* en *von Sayn Wittgensfein Berlebury,* zijn vrijwel uitsluitend in Zweden en West,. Duitsland gevestigd. Onder de nakomelingen van *Huyues Bernard Maret,* duc *de Bassano,* komen een aantal Nederlanders voor, stammende uit de huwelijken van *J. C. M. H.* baron *de Loë* met *M. M. J. G. van der Linden d'Hoogvorst* en van Jhr. Mr. *B. E. Quarles van Ufford* met *E. V. Ch. P. Gh. van der Linden d'Hoogvorst.*

Het voortreffelijk uitgevoerde, 323 bladzijden tellende boek is voor de prijs van 3000 frs. verkrijbaar bij de schrijver, 126 Boulevard de Magenta, Paris Xe.

W. W. **VAN VALKENBURG.**

Nederland's Adelsboek 1959. 52e Jaargang. Uitg. W. P. van Stockum en Zoon, 's-Gravenhage [1959].

Deze twee en vijftigste jaargang van het rode boekje sluit, met de letters Su-Z, de in 1954 aangevangen serie van états-présents af. De geslachten *van Suchtelen, Taets van Amerongen, van Tuyll van Serooskerken* en *van Voorst fof Voorst* nemen tesamen reeds een vierde van het genealogische gedeelte in beslag. In 1957 stierf het geslacht *de Vaynes van Brake11* geheel uit. Van de geslachten *Lopez Suasso, van Tengnagell, Tindal, du Tour, van Vessem, Vrijthoff, Wolff Metternich* zijn geen tot de Nederlandse adel behorende mannen meer in leven zodat deze geslachten, in elk geval voorzover het de tot de Nederlandse adel behorende takken betreft, op uitsterven staan,

Een viertal portretten, waaronder dat van het bestuurslid van het Genootschap Jhr. Mr. C. C. *van Valkenburg,* verlevendigen de tekst. Op pag. 417-427 is opgenomen een lijst van „Portretten, opgenomen in de jaargangen 1903-1959"; helaas is deze lijst niet volledig. Zoals wij van deze uitgave gewend zijn, is zowel de verzorging als de uitvoering wederom uitstekend.

W. W. **VAN VALKENBURG.**

Stursbergsches Familienblatt, 2e Band, Heft 12. Ostern 1959. Herausgeber. E. Erwin Stursberg, Remscheid-Lüttringhausen.

Deze „Mitteilungen für die zum Stammesverband Stursberg gehörenden Familien" bevatten o.m. een artikel van de hand van Karl Egbert Schulze, getiteld „Die Hamburger *Motte",* waarop wij menen de aandacht te moeten vestigen.

Het geslacht *Motte,* afkomstig uit Mouscron bij Lille en sedert de het einde van de zestiende eeuw te Hamburg, Keulen, Aken en elders in Duitsland gevestigd, had familiebanden met ook in de Nederlanden bekende geslachten. Wij treffen onder de aangehuwden de namen *Broens, Ruts, de Schot, Anselmo, de Pottere* e.a. aan: het uitvoerige artikel bevat verschillende gegevens, welke bij onderzoek naar bovengenoemde geslachten van belang kunnen zijn.

W. W. **VAN VALKENBURG.**

J. Grönhoff, Kieler Bürgerbuch; Verzeichnis der Neubürger von Anfang des 17. Jahrhunderts bis 1869. Kiel. 1958.

Dit 518 bladzijden tellende werk, uitgegeven als Band 49 der Mitteilungen der Gesellschaft für Kieler Stadtgeschichte, geeft een overzicht van de bevolking en autoriteiten der openbare administratie van Kiel, van het begin van de 17de eeuw tot circa 1870. Tevens geeft het boekje enige voorbeelden van verordeningen en bepalingen uit bovengenoemde periode.

De gegevens zijn voornamelijk ontleend aan een bevolkingsregister dat in 1600 aanvangt,

Het boek bevat eveneens registers van geslachtsnamen, van de plaatsen van herkomst en van de beroepen der betreffende burgers.

H. E. **VAN** WEEDE.

Dr. Anton Jux, Die Johanniter-Kommende Herrenstrunden nebst Pfasrgeschichte. Uitgave Kulturamt der Stadt Bergisch Gladbach 1956.

Dit 200 bladzijden tellende werkje, dat verlucht is met foto's, kaartjes en afbeeldingen, wèrd uitgegeven ter ere van de herdenking van het 100-jarig bestaan van de stad Bergisch Gladbach en het 650-jarig bestaan van de Kommanderie der Johanniter Orde Herrenstrunden, welke enige kilometers van de stad lag.

De schrijver ontleent de inhoud van zijn boek aan bronnen, welke voornamelijk geput zijn uit het archief van de Kom-

manderie Herrenstrunden, dat momenteel in het Rijksarchief te Düsseldorf berust.'

Behalve de geschiedenis van de Johanniter Orde in de omgeving van Bergisch Gladbach in de loop van ruim 6 eeuwen geeft het boek een korte beschrijving van de lotgevallen van de plaatselijke protestantse gemeente over de laatste 150 jaren alsmede een historisch overzicht van de gehele omgeving van de jubilerende stad over een periode van ruim 1000 jaar.

H. E. VAN WEEDE.

Rockanje, wording en groei, door H. van der Graaf. 1958.

Een gedegen studie, waar menige gemeente in Nederland Rockanje om kan benijden. Na de geschiedenis van de ondergrond en der inpolderingen te hebben besproken geeft de schrijver uitvoerige aandacht aan de oorkonden, gelegen tussen de jaren 1220 en 1479, voor het merendeel betrekking hebbende op de inpolderingen.

In volgende hoofdstukken worden wegen- en poldernamen, bestuursvormen en besturen, alsmede de geschiedenis der wegen besproken.

Naamlijsten van pastoors, priesters en predikanten, zomede van molenaars (van 1384 af) en onderwijzers, kunnen bij genealogisch onderzoek wellicht van dienst zijn.

Genealogieën en fragmenten daarvan o.m. van de geslachten *Vlielander, Hein, van Hoogstraten, van Drenkwaart* en van *Leyden* worden in een aantal losse bijlagen medegedeeld.

Vele goede foto's en reproducties van oorkonden, kaarten en regentenschilderijen verluchten de tekst.

Voor de prijs van ƒ 8,50 is het 198 bladz. tellende boek verkrijgbaar bij de secretarie der gemeente Rockanje.

W. A. H. C. **BOELLAARD.**

VRAGEN EN ANTWOORDEN,

van Aken. (LXXVI 441). *Frans van Aken* ontving het Doopsgezinde doopsel in Utrecht 5 dec. 1675, en ondertr. Utrecht 9 okt. 1680 met *Anna van Duisburgh*, geb. te Amsterdam. Volgens het register der Doopsgezinden aldaar werden uit hun huwelijk aldaar geboren *Maria*, geb. 18 jan. 1690: *Frans*, geb. 24 okt. 1691, en *Elisabeth*, 9 dec. 1692. Het register vermeldt niet of ook elders gedurende de voorafgaande jaren tussen 1680 en 1690 kinderen geboren werden. De voornamen van deze eventuele kinderen zouden een aanknopingspunt kunnen vormen met de mogelijke grootouders. Hoewel het waarschijnlijk lijkt, dat *Frans van Aken* en zijn vrouw behoorden tot de onderling nauw verwante groep van Doopsgezinde kooplieden in Utrecht, is het mij, bij mijn overigens nog niet afgesloten onderzoek, nog niet mogen gelukken hun juiste plaats onder de volgende personen te vinden:

Frans van Aken kan noch identiek met, noch zoon van *Frans Andries van Aken geweest* zijn, die ca. 1647 geboren werd, en in Utrecht Doopsgezind gedoopt werd 15 jan. 1665, en ald. sterft 19 jan. 1711. Deze was de zoon van de bekende Doopsgezinde leraar te Utrecht, *Johan Andries* gezegd *van Aken*, (geb. Rivers bij Aken 9 jan. 1623, zoon van *Frans Andries Gillisz.* en *Catharina Woestenraet*, zie „Navorscher" 1860, 309 en Doopsgez. Bijdragen 1874, 77.), uit diens eerste huwelijk te Utrecht 41 april 1646 met *Maria Cornelisdr. Schut.* Deze zoon *Frans* huwde 1° Utrecht 4 febr. 1671 *Tanneke de Necker*, † Utrecht 14 jan. 1703, dochter van zijn stiefmoeder, *Josina Wille*, die huwde 1° *Dionys de Necker*, en 2° *Jan Andries, van Aken*,.

In een acte voor Notaris Zwaardecroon te Utrecht, d.d. 28 juni 1670 treden op :

Sr. *Johannes Andries*, erfgenaam: en mede-executeur van het testament van *Anna Wustenraat*, in leven weduwe Sr. *Johan Carel:*

Jaspar Willemsz. van Bloemendael, man van *Anneken Andries;*

Willem Fremery, man van *Agniet Andries;*

Susanneken Andries, weduwe *Andries Oortman;*

Gillis Michiels, man van *Sara Andries;*

Pieter Wustenraet;

Anna Wustenraet (weduwe *Nobeling?);*

Johannes Gerrits, man van *Barbara Wustenraet;*

tezamen voor 2 staken erfgenamen van *Anna Wustenraet* (weduwe *Carel*) .

En *Johannes Nobeling*, enige zoon en erfgenaam van *Anna Wustenraet* voornoemd.

Transporteren aan *Abraham Wustenraet te* Aken een kapitaal.

Frans van Aken noch zijn vader schijnen dus tot deze twee staken behoord te hebben.

Bij Not. Adr. Houtman vinden wij op 10 mei 1670 echter nog *Jelis Andries van Aken*, man van *Catharina Moor*, mede-erfgename van haar ouders, *Bartholomeus Moor* en *Maria Belliers*, en zoon van *Geertruy Woestenraet;*

Wellicht mogen wij hierin de vader van Frans van Aken zien.

Anna van Duisburgh was niet de enige van die naam, die in Utrecht in Doopsgezinde kringen huwde; mogelijk was zij de zuster van *Abraham van Duisburgh*, die gehuwd was met *Belichjen van Pesch*, die Doopsgezind gedoopt werd in Utrecht 10 okt. 1664, † Amsterdam 11 mei 1694, en meermalen verwant aan de kring der *van Aken's* en *Woestenraat's:* Zij was de dochter van *Mattheus Jacobsz* genaamd *van Pesch*, geboren te Pesch in Gulikerland, † Utrecht 1 nov. 1679 en aldaar 1° gehuwd op 31 mei 1628 met *Cafalina de Hegers*, en zuster o.m. van: *Jacob van Pesch*, tr. 1° in 1662 *Agnietgen Woestenraet*, en 2° in 1674 *Mariken Woestenraet*, van *Jacomijntje van Pesch*, tr. in 1668 *Fràns van Bloemendael* (ex matre *Anneken Andries van Aken, Fransdr.?);* en van *Christiaan van Pesch*, die tr.' 19 juni 1675 met *Adriana Andries van Aken*, dochter van *Jan Andries van Aken Fransz.* en *Maria Schut* voorn.

Het Utrechts notariëel archief bevat nog veel stof betreffende deze Doopsgezinden waaraan ik nòg niet toe kwam.'

Een kort bezoek aan de Gemeente Archieven Amsterdam en Utrecht nadat het bovenstaande reeds was geschreven, leverde nog de volgende resultaten op:

Amsterdam, ondertrouw (Pui) 3 okt. 1680: „*Frans van Aken*, van Utrecht, lakenkooper, op de Nieuwendijk, out 23 j., geassisteerd met Vader's consent, en *Anna van Duisburgh* van Amsterdam, out 22 j. als voren, met Vader *Hendrik van Duisburgh.*"

Utrecht, Oudste Register der Doopsgezinde Gemeente: Gedoopt 5 dec. 1675: *Frans van Aken*, Vader *Frans Andries.*

Utrecht, Ondertrouw voor Schepenen: 19. juni 1652 *Frans Andriesz van Aken*, en *Maria Bongaerts*, beyde won. alh.

Het register van ondertrouw voor Schepenen vermeldt de volgende personen, die wel allen broers en zusters waren,

en daar, — met uitzondering van *Jelis*, — reeds met de toenaam van *Aken* vermeld werden, hoewel zij in het register der Doopgez. nog tot 1671 afwisselend met en zonder toenaam voorkomen.

8 april 1642: *Catharina Andries van Aacken* en *Abraham Poocks*.

7 okt. *1642: Jelis Andriesz* en *Cafharina Moor,*

Hieruit Doopsgez. ged. 24 dec. 1665 Mariegie van *Aken Jelisdr.*

4 april 1646 *Jan Andriesz van Aken* en *Maria Schut.*

22 aug. 1668 *Jan Andriesz van Aken,* weduwnr. van *Maria Schut,* en *Josina Wille,* weduwe van *Dianys de Necker,* won. te Haerlem.

Uit zijn eerste huwelijk Doopsgez. gedoopt:
***1. Frans** Andriesz. **ged. 15** jan. 1665, tr. 4 febr. 1671 zijn stiefzuster Tanneken de Mecker.*
2. *Catharina Andriesz.,* ged. j u n i 1665.
3. *Angenietgen **van** Aken,* ged. ***24** dec. **1665.***
***4.** Ariaentien Andriesz.,* ged. ***2 9** maart 1668,* tr. 19 juni 1675 *Christiaen van Pesch.*
5. *Matthijs Andriesz.,* ged. ***25** april **1671.***
6.** Geertruydt van **Aken,** ged.28 **okt. 1674.

12 ***dec.*** 1647 *Susanneken van Aken,* (later ook vermeld als *Andriesz.),* en *Andries Oortman.*

Waaruit Doopsgez. gedoopt:
1. *Grietjen Oortman,* ged. 29 maart 1668.
2. *Jan Oortman, **ged. 5** dec.* 1675, tr. *Janneken **de** Necker, **dr.** v. Dionys,* zie hiervóór.

23 juni 1660 *Angenietgen Andries van Aken,* weduwe van *Aert Thonisz. van Maarick,* en *Willem Fremery.*

Uit haar eerste huwelijk Doopsgez. gedoopt:
1. *Neeltie van Maurick,* ged. 15 januari 1665.
2. *Christiaan van Maurick,* geil. 20 april 1674, tr. 19 juni 1679 Maria *Andriesz van **Aken, dr.** van Jan **en** Maria Schut.*
3. ***Anthoni van Maurick, ged.*** 5 dec. 1675.

19 juni 1652 *Frans Andriesz. van Aken* en *Maria Bongaerts (zie* hier vóór, met één zoon, *Frans).*

Er leefden dus in 1680 drie personen met de naam *Frans van Aken:* nl. (1) *Frans Andriesz.,* vader van *(2) Frans* en oom van *(3) Frans Andriesz.,* de zoon van *Jan Andriesz.*

Het huwelijk van *Hendrik van Duysburg,* de schoonvader van *Frans van Aken,* werd niet in Amsterdam gevonden; echter ondertr. te Utrecht voor schepenen 9 dec. 1660 *Jan Henricksz. van Doesburch* wednr. van *Elisabeth Cool,* wonend te Amsterdam, met *Elisabeth Bongaerts.* Mogelijk dat onder deze schrijfwijze *van Doesburch,* waaronder door mij niet gezocht werd, het antwoord te vinden is.

Cambridge. JHR. F. G. L. 0. VAN KRETSCHMAR.

de Bats. (LVIII 190, 234). Ascendenten van en verdere gegevens gevraagd over:

1. *Joos de Bats (de Badts),* geb. Waterland ca. 1716, † Biervliet 7 juni 1782 (66 j.), tr., als wedr. van *Catharina Crausberg,* 2° Biervliet 21 juli 1771 (na int. 6 juli) *Willemina Lansen.*

Volgens mededeling Rijksarch. te Middelburg zijn de doop- en trouwboeken van Waterlandkerkje in Middelbnrg verloren gegaan en volgens het Rijksarch. te Gent zijn over hem ook geen gegevens gevonden in Waterland-Oudeman. Het eerste huwelijk werd niet in Biervliet gevonden, heeft verm. ook ***in*** Waterland plaatsgehad, terwijl er ook geen kinderen uit dat huwelijk bekend zijn.

Uit het tweede huwelijk (o.a.?):

1. *Jeremias de Bats,* geb. Biervliet 27 febr. 1772, geref. ged. ald. 1 maart d.a.v., tr. *Janneke Meerlaar.*

Uit dit huwelijk (o.a.?):
a. *Joos* de *Bats,* geb. Schoondijke 13 maart 1801.
b. *Jeremias de Bats,* geb. Schoondijke 4 aug. 1802.

2. *Joos de Bats,* geb. Biervliet 20 sept. 1773, geref. ged. ald. 26 sept. d.a.v.
3. *Louis de Bats,* volgt 11.
4. *Jannis de Bats,* geb. Biervliet 26 mei 1777, geref. ged. ald. 1 juni d.a.v.

11. *Louis de Bats,* geb. Biervliet 31 jan. 1775, geref. ged. ald. 5 febr. d.a.v., † Schoondijke 26 maart 1836, tr. Schoondijke 2 okt. 1797 *Neeltje de Cubber (Kubber),* geb. Breskens 15 dec. verm. 1777, † Schoondijke 25 jan. 1855, dr. van *Jacob* en *Janneke van Male.*
Uit dit huwelijk (o.a.?):
1. *Jannis Joos de Bats,* volgt 111.
2. *Willemina de Bats,* geb. Schoondijke 5 maart 1803.
3. *Jacob de Bats,* geb. Schoondijke 18 april 1805.

111. *Jannis (Johannes) Joos de Bats,* geb. Schoondijke 14 febr. 1798, † Biervliet 13 febr. 1877, tr. 1° IJzendijke 17 maart 1819 *Elisabeth Dina Maria Benteijn (Betiteyn),* geb. IJzendijke 26 jan. 1799, † Biervliet 20 jan. 1837, dr. van Mr. *Johannes Isaac* en *Maria Elisabeth van Casteel;* tr. 2° Biervliet 16 mei 1839 *Elisabeth Leenhouts,* geb. IJzendijke, Hofstede de Komme, 16 jan. 1805, † Biervliet 22 april 1891, dr. van *Izak* en *Elisabeth Schippen(s).*
Uit het 1 e huw. 10 en uit het 2e huw. 4 kinderen, van welke de meeste gegevens bekend zijn.

Amersfoort. H. LOURENS.

Boas, In D. S. van Zuiden, Proeve eener Genealogie van de Haagsche familie *Boas,* worden als kinderen van *Simeon Boas* (1730-1795) en zijn tweede vrouw (tr. 1767) *Rozette Kann* (1749-1798), o.m. vermeld: *Samuel Boas,* volgt Vb; *Samson Boas,* volgt Ve en *Tobias Boas,* volgt Vd. Dit wordt bij de behandeling van generatie V als volgt uitgewerkt: Vb *Samson Boas* etc., Ve *Tobias Boas* etc.

Gevraagd worden gegevens over *Samuel Boas* en zijn gezin. Is *Rijntje Samuel Boas,* echtgenote van *Judel Salomon Cohen,* firmant van de leerlooierijen van de gebr. Cohen in Haarlem en Weesp, een dochter van deze *Samuel*?

Assen. MR. B. VAN HAERSMA BUMA.

van Dashorst, (LXXVI 480, 242). Behalve de in 1675 te Utrecht vermelde *Abraham van Dashorst is* mij slechts één naam- en tijdgenoot bekend nl. *Abraham Dashorst,* geb. in 1628, gest. 15 mei 1708, die op 8 april 1679 als provenier in de kost wordt aangenomen in het St. Jorishof te Amsterdam en daar ƒ1800,— voor moest betalen (Arch. St. Jorishof nr. 4). Er is niet bekend of de drie 'naamgenoten te Utrecht, Brussel en Amsterdam identiek kunnen zijn.

Utrecht. IR. G. L. MEESTERS.

van **Diest-de Monjé.** (LXXVI 442.) Indertijd werd door mij op grond van de fiches der doop+ en ondertrouw-inschrijvingen, aanwezig op het gemeente archief te 's-Gravenhage, onderstaande voorlopige opstelling gemaakt van het voorgeslacht van *George Hendrik van Diest.* Een nader onderzoek zal nodig zijn, om na te gaan of deze „waarschijnlijke" stamboom inderdaad juist is. De opstelling kan in ieder geval als leidraad worden beschouwd.

I. *Joris Franss van Diest,* tr. (ondertr. 's-Gravenhage 18 okt. 1643) *Neeltgen Jans van Sevenhuysen.*

Kinderen uit dit huwelijk:

1. *François,* ged. 's-Gravenhage (Grote K.) 3 aug. 1644 (get. Edmont Mourisen en Grietie Franssen van Diest).
2. *Margriet,* ged. 's-Gravenhage (Grote K.) 25 febr. 1646 (get. Pauwels Jansen van Sevenhuysen en Grietie Fransen van Diest).
3. *François,* ged. 's-Gravenhage (Grote K.) 26 april 1648 (get. Gerrit Nagel en Lysbet van Velzen).
4. *Johanna,* ged. 's-Gravenhage (Grote K.) 28 aug. 1650 (get. Jacob Hogelant en Machdalena Coedewy).
5. *François,* ged. 's-Gravenhage (Grote K.) 5 dec. 1652 (get. Pieter van der Meulen en Suzanna Wterhage).
6. *Edmonf,* ged. 's-Gravenhage (Grote K.) 8 nov. 1654 (get. Pieter van der Meulen en Maartge Sevenhuysen), volgt 11.
7. *Cornelia,* ged. 's-Gravenhage (Nieuwe K.) 8 juni 1659 (get. Johan Boudewyn, Janneke v. Diest, Janneke Sevenhuysen),
8. *Cornelia,* ged. 's-Gravenhage (Nieuwe K.) 23 okt. 1661 (get. Edmont v. Diest, Johannes Boudewyn, Janneken Sevenhuysen en Janneken Hochlandt).
9. *Johannes,* ged. 's-Gravenhage (Nieuwe K.) 31 aug. 1664 (get. Jan Boudewyn en Margriet van Diest).
10. *Joris,* en
11. *Maurifs,* beiden ged. 's-Gravenhage (Grote. K.) 8 dec. 1666.

11, *Edmonf van Diesf* tr. (ondertr. 's-Gravenhage 13 mei 1691) *Sibilla de Hondt.*

Kinderen:

1. *Johannes,* ged. 's-Gravenhage ('Nieuwe K.) 20 jan. 1693 (get. Johannis de Hondt, Jacob Carels, Geertruyt van der Werf huisvr. van Johannis de Hondt).
2. *Joris,* ged. 's-Gravenhage (Nieuwe K.) 14 maart 1694 (get. Johannis de Hondt, Maria de Hondt wed. van den griffier Hodenpijl zal.).
3. *Joris,* ged. 's-Gravenhage (Nieuwe K.) 17 april 1695 (get. Abraham de Hondt, Maria de Hondt wed. v.d. griffier Hodenpijl).
4. *Kornelis,* ged. 's-Gravenhage (Nieuwe K.) 16 april 1697 (get. Johannis de Hondt en syn huisvr.).
5. *Johannes,* ged. 's-Gravenhage (Nieuwe K.) 21 juli 1699 (get. zie 4).
6. *Pieter,* ged. 's-Gravenhage (Grote K.) 30 jan. 1701 (get. Johannis de Hondt, Geertruyt van der Werff).
7. *Edmond,* ged. 's-Gravenhage (Nieuwe K.) 15 sept. 1705 (get. zie 6), volgt onder 111.

111. *Edmond van Diesf,* tr. 's-Gravenhage (Kloosterkerk) 20 maart 1734 *Hesfer Wins.*

Van hun waarschijnlijk meerdere kinderen zijn mij bekend:

1. *George,* ged. 's-Gravenhage (Gr. K.) 3 april 1740 (get. George van Diest en Anna Tounter).

2. *George,* ged. 's-Gravenhage (Grote K.) 7 april 1745 (get. de Vroedschap George van Diest en Arondina Frishart), tr. Scheveningen 21 april 1771 *Hendrina de Monjé.*

Op 2 april 1645 ondertrouwden te 's-Gravenhage *Jacob Jacobs van Nieuwenhuyzen* en *Griefje Franss van Diesf* en op 4 juli 1649 *Eghmonfs Franss van Diesf* en *Jannetje Pieters van der Wolff.*

Inhoeverre deze *Griefje* en *Eghmonts van Diesf* verwant zijn aan voornoemde *Joris Franssen van Diesf is* mij niet bekend.

Rijswijk (Z.H.) A. G. BESSEM.

van Diest-de Monjé. (LXXVI 442). De genoemde *George (Hendrik) van Diesf* werd gedoopt 7 april 1745 *) en † 4 april 1810. Ik vond hem vermeld als „Klerk ter Finantie van Holland" en als boekhouder bij het Landdrostambt van Maasland. Hij tr. te. Scheveningen 21 april 1771 *Hendrina de Monyé,* ged. *2* juni 1743, † 17 dec. 1801, dr. van *Pieter* en *Hendrina de Vefh:* hij tr. 2e. Delft in 1802 *Anna Maria Box,* weduwe van *Jacob van Velden.*

Zijn mij bekende ascendenten in rechte lijn waren:

Ouders:

Edmond van Diest, ged. 15 september 1705, † 25 april 1763 (aang. 29 april in de 4e kl.), in 1742 vermeld als spiegelverkoper, tr. 20 maart 1734 *Hesfer Wins,* ged. 13 januari 1712, † (aang. in de 4e kl., 18 januari 1768), dr. van *Hendrik* en *Arendina Frishart*

Grootouders:

Edmond van Diesf, ged. 8 november 1654, † 5 september 1733 (aang. 9 sept. in de le kl.), tr. Rijswijk (Z.-H.) 30 mei 1691 *Sibilla de Hond(f),* ged. 21 april 1671, † 26 december 1724 (aang. 29 dec. in de le kl.), dr. van *Johannes* en *Geertruyd Stellingwerff.*

Overgrootouders:

Joris Fransz. van Diesf, geb. ca. 1615,. † 1 juni 1667, in 1643 kleermaker, in 1660 vermeld als winkelier, in 1666 spiegelmaker, tr. 1 november 1643 *Neeltje Jans van Sevenhuysen, begr.,* als „weduwe van sieur Joris van Diest in de Veenestraat" 10 februari 1688, dr. van *Jan Paulusz.* en *Jannefje Gerrits.*

Betovergrootouders:

Frans Hendriksz. van Diesf, geb. ca. 1590, tr. vóór 1618 *Griefje Joris,* † vóór 1635, dr. van *Joris Woutersz.*

Frans Hendriksz. van Diesf wordt in 1618 en 1635 vermeld als „palphenier van Sijne Excellentie den Prins van Oranje", zijn schoonvader *Joris Woutersz.* oefende bij zijn dood in 1616 hetzelfde beroep uit en zijn zwager *Woufer Jorisz.* vond ik aangeduid als „saelknecht" van Zijne Excellentie. *Frans Hendriksz. van Diest* had behalve *Joris* ook een zoon *Edmond* (ook *Egmont* genoemd) *van Diesf,* die van 1658-1691 schout van Charlois was. Hij voerde het ook bij Rietstap beschreven wapen: „In goud drie linker schuinbalken van rood- over alles heen een paardekop in natuurlijke kleur". Met een 8-tal wapens van schepenen kwam dit wapen voor op een gevelsteen, afkomstig van de in 1867 afgebroken

*) Men leze als plaatsnaam overal 's-Gravenhage, indien niet anders vermeld.

Oude Kerk te Charlois (voor verdere bijzonderheden zie Rotterdamsch Jaarboekje 1923, blz. 8 1/82).

De vraag dringt zich op of men verband mag leggen tussen de paardekop in het wapen en het beroep van vader en grootvader van de Charloise schout; waarschijnlijk lijkt dit wel.

Overigens was deze schout niet het enige lid der familie *Van Diest,* dat in de 17de en 18de eeuw een bestuursambt bekleedde: *Joris* (later *George*) *van Diest* (1695-1783), zoon van *Edmond* en *Sibilla de Hond,* was van 1737-1755 secretaris der Heerlijkheid Rijswijk en van 1743-1783 vroedschap van 's-Gravenhage en zijn neef *Hendrik van Diest (* 1736-1810), die evenals zijn vorengenoemde vader *Edmond van Diest (1705-1763)* handelaar in spiegels was, had van 1783-1795 zitting in de Haagse vroedschap.

's-Gravenhage. J. KROL.

Feith. Gevraagd brieven van of aan *Rhijnvis Feith* (1753-1824), of mededelingen over aanwezigheid daarvan.

Nijmegen, Mariënburg 26.

DE ARCHIVARIS DER GEMEENTE NIJMEGEN.

Jiskoot, (LXVIII 157, 220, 287, 344; LXXII 200.) In no 1 van het rechterlijk archief van Heer Oudelands Ambacht bevinden zich vele akten, die ons in staat stellen de gegevens *Jiskoot te* vermeerderen. Bovendien vermeldt het werk „Genealogische en heraldische gedenkwaardigheden in en uit de kerken der provincie Zuid-Holland" sub Kijfhoek vier grafzerken van leden van dit geslacht.

Wij komen nu tot het volgende:

1. *Adryaen Cornelissen Jeiskoof,* schout van Kijfhoek, † 21 augustus 1624.

   Zijn kinderen zullen zijn:

   1. *Cornelis Aryens Jeiskoot,* woonde te Dubbeldam; hij wordt genoemd in vele notariële akten te Dordrecht, De in N.L. LXVIII, kol. 222 vermelde *Basfiaan Cornelisz. Jeyscoot* is ongetwijfeld zijn zoon.

      Het trouwboek van Zuid-Beierland bevat een aantekening, d.d. 29 febr. 1688, volgens welke *Daentje Bastiaans Jeyskoot,* j.d. van Dubbeldam, trouwt met *Ary Leenderts Welhoek,* j.m. van Zuid-Beierland.

   2. *Pieter Aryens Jeiskoot.* Zie voor hem en zijn descendenten „Ons Voorgeslacht", 1954, p. 64.

   3. *Abraham Aryens Jeiskoot,* volgt 11.

11. *Abraham Aryens Jeiskoot,* geb. ca 1603, schout en secretaris van Kijfhoek, hoogdijkheemraad van de Zwijndrechtse Waard, † 5 januari 1671, oud 67 jaar, tr. *Eva Pieters.* Zij leeft in 1686. Zij testeerden 3 januari 1671 voor nots. Pieter van Gilst te Rijsoord.

    Kinderen:

    1. *Aryen Abramsz. Jeyscoot;* zie verder Ned. Leeuw LXVIII, kol. 220.
    2. *Mayken Abrams Jeyscoot; zij* was gehuwd en leeft nog in 1686.
    3. *Isaack Abramsz. Jeyscoot,* volgt 111.
    4. *Anneken Abrams Jeyscoot,* tr. le *Cornelis Jacobsz. van Proeyen,* schepen van Heer Oudelands Ambacht 1667-1684, † vóór 1686; tr. 2e *Cornelis Gerrits Kranendank,* heemraad van Heer Oudelands Ambacht 1688-1698. Testament voor nts. van Harte1 te Willemstad d.d. 19 oktober 1696.

111. *Isaack Abrams Jescoof,* † 9 oktober 1661, tr. *Maayken Ariens Droogendijk;* zij hertr. *Engel Mattijsz. van der Laan,* schoolmeester te Cillaarshoek" (huw.voorw. 6 maart 1665 te Rijsoord voor nots. van Gilst). Zij woont dan te Hendrik Ido Ambacht. Zij koopt op 7 maart 1671 ca 5 morgen land van haar schoonmoeder Eva Pieters. Met haar tweede man testeerde zij op 27 september 1698 te Dordrecht (notaris Francoys de Kasteecker).

    Kinderen:

    1. *Aryen Isaackxse Jeyscoot,* woonde te Dordrecht, leeft nog 15 juli 1688, † Dordrecht vóór 1701; Over zijn minderjarige kinderen was voogd zijn broer, die volgt sub 2.

    2, *Isaack Isaackxse Jeyscoot,* woont te Leiden op 15 juli 1688; ca. 1701 is hij mr. schoenmaker te Leiden; 23 mei 1707 is hij secretaris en schoolmeester te Ravenswaay (Zie Ned. Leeuw LXXII, kol. 200).

Rotterdam. DR. J. MAC LEAN.

Langenberg-Bovy, (LXXVI 387, 442.) *Adriaan Willem Langenberg* werd op 1 sept. 1706 te Zutphen gedoopt als zoon van *Adriaan Langenberg* en *Mechtelt Willemsen.* Hij huwde, in 2de huwelijk, op 29 okt. 1754 in de Grote Kerk aldaar met *Hendrica Bovy.* Hij werd in de Nieuwstadskerk te Zutphen begraven op 5 juli 1767, zijn vrouw op 7 april 1774 in dezelfde kerk. Hij wordt vermeld in 1743 als sergeant in het regiment van Generaal Dorth, daarna tot zijn dood als nachtschout van de stad Zutphen.

Zijn vader *Adriaan Langenberg is* zoon van *Ariaan Jansen van Langenbergh,* uit Deventer, en *Trijntje (Catharina) Jolink.* Zijn doop is te Zutphen niet aangetroffen, de verwantschap blijkt echter uit de weeskamerprotocollen, *Adriaan Langenberg* en *Mechtelt Willemsen* zijn te Zutphen op 29 okt. 1702 gehuwd, (ondertr. 15 okt..). Beiden zijn begraven in de St. Walburgskerk, hij op 13 mei 1758, zij op 5 maart 1761, *Ariaan Jansen van Langenbergh* en *Trijntien Jolink* zijn te Zutphen gehuwd op 28 april 1672, (ondertr. 31 maart). In Deventer heb ik hem niet terug kunnen vinden.

Heemstede. F. RENSSEN.

de Leau. *Laurent Joseph de Leau* geb. te Spa in 1799, zn. van *Laurent,* burgemeester van Spa, en *Marie Jeanne* Baronne *de Reuschenberg,* vertrok in 1820 als 2e luit. naar Ned. Indië.

Uit hem stamt een uitgebreid nageslacht in Nederlands Indië, hetwelk thans nog voortleeft. Alle gegevens over deze tak van het geslacht *de Leau* zijn welkom.

J. BERGER CARRIERE.

Reefman-Dasselaer. (LXXI 133; LXXII 200, 326.) Op 28 november 1743 huwen te Ootmarsum (ondertr. 3 nov.) *Lucas Dasselaar* en *Harmken Boncke.* (Geref. Trouwboek.)

Lucas Dasselaar wordt op 8 maart 1705 gedoopt te Ootmarsum; vader: *Berent Dasselaar,* moeder *Mette.*

Harmken Boncke wordt op 19 april 1722 gedoopt te Ootmarsum: vader: *Harmen Boncke* Salr., moeder *Ale Brugginck.* (Geref.. Doopboek.)

Bij alle inschrijvingen wordt vermeld: „van Lattrop".

's-Gravenhage. H. VAN DER VLOODT.

Massardo. *Nicolas Massardo,* lakenkoper, † 's-Gravenhage in 1809 (oud 91 jaar), tr. *Catharine van Broekhoven,* † 's-Gravenhage in 1793 (oud 75 jaar), uit welk huwelijk: 1. *Jeanne*

Thérèse, geb. in 1745; 2. *Chrisfine,* geb. in 1746; 3. *Jean Joseph,* geb. in 1748; 4. *Arnold,* geb. in 1749, stamvader van een tak te Spa, hij wordt in sommige stukken genoemd „Chevalier *de Massardo",* consul van Genua te Amsterdam in 1774; 5. *Gerfrude Jeanne,* geb. in 1751; (De voorgaande vijf kinderen werden gedoopt in de Kath. kerk): 6. *Louis Marie Jérome,* geb. in 1756; 7. *Anne Marie,* geb. in 1757. (Deze laatste kinderen werden gedoopt in de kapel van de Portugese Ambassade.)

Gevraagd gegevens (voor- en nageslacht, wapen etc.) over dit geslacht *Massardo.*

J. BERGER CARRIERE.

Rodigas, *I. Jean Charles Rodigas,* ridder van de Duitse Orde, werd in 1739 te Crombach in Polen (Oost-Pruissen) geboren en † te Sittard in 1826, hij was de zoon van *Jean Gérard Rodigas* en *Cunégonde Pefers.*

Zijn zoon was:

11. *François Charles Rodigas,* geb. 23 sept. 1801 op het Kasteel Danielsweert (gelegen in een gedeelte van de gemeente Eelen, hetwelk bij het verdrag van 1839 werd toegedeeld aan Nederland en werd gevoegd bij de gemeente Grevenbicht), pharm., phys. et med. doctor, creator van de „Rodigasische phlox", vice-president du Cercle d'Arboriculture de Belgique, † St. Trond 4 maart 1877; hij was de vader van *Emile Rodigas,* directeur van de Jardin Botanique te Gent.

De te Hasselt aanwezige archieven der „Vieux Joncs" bevatten geen gegevens over *Jean Charles Rodigas;* is in Nederland iets over hem bekend ?

E. VAN WIN.

van Voorne-van Cysoing. (LXXVI,482.) Op mijn vraag, hierboven gemeld, ontving ik twee reacties, die ik, in het belang van een voortgezet onderzoek, niet aan de lezers van ons blad meen te mogen onthouden.

De eerste reactie kwam van ons lid C. W. L. baron Van Boetzelaer, die mij schreef: „Wat betreft uw vraag ... heb ik een vermoeden — en niet meer dan dat — dat de voornaam van de jonkvr. Cysoing *Mabelia zou,* kunnen zijn. — Ik beschik thans niet over de gegevens die mij tot dit vermoeden brachten, doch ik herinner mij dat ik er toe kwam, doordat twee (of meer ?) van haar nakomelingen zo heetten." —

Bekend is inderdaad dat althans één kleindochter, uit het huwelijk *Voorne-Cysoing, Mabelia van Voorne* was gehuwd met *Jan 111 van Arkel.*

De tweede reactie kwam van de bekende Van Maerlant-kenner, de Z.E. Heer J. Noterdaeme, pastoor te Snellegem, die mij schreef: — „*Mabelia* is een voornaam, die ik meer dan eens heb aangetroffen in de ridderfamilies in Vlaanderen uit de dertiende eeuw. —

De ouders van *Mabelia (?) van Cysoing* waren: *Jan ZV* en *Maria van Bourghelles,* dr. van de Heer *van Bourghelles* en van *Ermengardis van Rijssel.* (aldus: Leuridan, „Les sires de Cysoing.") ." — —

Assen. DR. H. P. SCHAAP.

van der Voort, (LXXVI 225, 484.) Twee reeksen familie-aantekeningen en een h.s. genealogie betreffende dit geslacht, waren in 1946 in het bezit van de familie *Zuyderhof* te 's-Gravenhage. De eerste reeks is van de hand van *François van der Voort,* geb. in 1606, † 1671, beginnend met zijn betovergrootvader *Artus van der Voort* en eindigend in 1652. wanneer zijn zoon *Paulus* geboren wordt. De tweede reeks is geschreven door *Abraham van der Voort Françoisan.,* geb. in 1641, † in 1687. De genealogie is bijgehouden tot 1874,

maar dan onvolledig, eigenlijk alleen maar een in 1833 gesloten huwelijk betreffend n.l. van *Jan Zuyderhof* en *Louise Wilhelmina van der Voort.* Aangaande de stamvader, is het volgende in eerstgenoemde bron opgetekend:

„Anno 1550 heeft geleeft *Arfus van der Voorf* ¼ uur van Turenhout aan den weg van Heerentaels op een groot steenen huys bij een bosje op een hoogte en nevens het huys liep een lopende rivier genampt der Voort waar van dat hij boven ges de naem was voerende, sijne hantteringe was schapen te voeden de wolle daar van te prepareren en lakens daar van doen maken en deselve bereyden en laten verwen, en soo verkogt, en heeft aldaar geteelt 6 kinderen als volgt."

Wat deze bronnen verder aangaan, zal ik mij beperken tot hetgeen gevraagd wordt, en ook alleen wat *Sara van der Voort* betreft, de andere gevraagde van der Voort's komen er niet in voor.

1. *Artus van der Voort,* leeft 1500; schapenhouder en lakenbereider, wonend aan de Voort, ¼ u. gaans van Turnhout, tr. N.N.

II. *Jan van der Voorf* (oudste zoon van de voorg.), † Turnhout (aan de pest) 22 juni 1571, wonend ,in Govert Postels huys staande op de markt", tr. Turnhout in 1540 *Claertjen van de Venne,* † Turnhout (aan de pest) 8 juni 1571, weduwe van 1. *Jan N.N., II. N.N. Cools.* [1])

111. Joris *van der Voorf* (Be en jongste kind), geb. Turnhout 21 mei 1559, † Amsterdam in juni 1611, begr. Haarlem, tr. le *Maeycke Beuns,* † te ... in jan. 1605 [2]); tr. 2e *Magdalena Beufens,* † Amsterdam in dec. 1615 [3]), begr. Haarlem. Uit het le huwelijk o.m.:

IV. *Sara van der Voorf* (2e kind), † 5 nov. 1652, tr. te ... 8 juli 1612 *Johan van der Camer,* geb. 18 febr. 1585. [4])

Hilversum. B. H. BOISSEVAIN.

[1]) „*Jan van der Voort is* A° 1540 tot Turnhout getrout met *Claerken van* de *Venne,* zijnde van haar 2de man van het eerste bedde is geweest *Lijntje Jans,* gewoont hebbende tot Oosterhout op den Heuvel, aldaar overleden, liet 3 Dogters na als *Janneke Anneken en Adriaantje.*

Van het 2de bedde is geweest *Claerke Cools* (die de minne is geweest van Prins Maurits van Orangie ende sijn suster de Princes van Portugal) dewelke nagelaten heeft een-soon, genaamt *Peter de Nover,* zijnde Hellebardier van den voors Prince, ende een dogter Maria getrouwd met *Wolf Fricx* Stalmeester van den Grave Hohenlo wiens Soon *Philips van* gemelte Grave is ten doop geheven ende naar hem genoemt ende naderhand geworden Piqueur van den Prince van Orangie met nog een Dogter genaamd ..." enz.

[2]) 'Zuster van *Baudewijntje Beuns,* geb. in 1547, tr. (als wed. van *Jacob* de *Vicq*) Antwerpen in juni 1578 *Paulus van* der Poort (broeder van Joris).

[3]) „aan een swaar accident".

[4]) Het wapenboek van de Haarlemse Vroedschap (Gemeente-archief, *inv.-no.* B 951a) geeft het wapen van „*Joris van der Poort* Utrecht 1552" (waarom deze plaatsnaam en dit jaartal *is* mij niet duidelijk), dat hetzelfde is als bii Rietstaa. A.G.. doch hier is in het 2e deel van het schild i.p.v. de boom, een gr. tak met bladeren. Ook is 'het wapen van *Mayken Beuns* afgebeeld. Een broerszoon van pen. Joris, n.l. *Cornelis van der Voordt Pieterszn.,* kunstschilder, voerde echter volgens zijn grafsteen in de Jacobikerk te Utrecht (met daar aangegeven kleuren) : In rood een gouden *lelie,* vergezeld vau 3 zilveren rozen (2 en 1).

INHOUD VAN DIT NUMMER.

Bestuursmededelingen. — Aanwinstenlijst der Bibliotheek. — Notulen van de Algemene Vergadering, gehouden op 21 november 1959 in het Museum Van Gijn te Dordrecht. — Van Hoecke voorheen Cramer, door Mr. Dr. J. C. Maris van Sandelingenambacht. — De stamvader van het Varikse geslacht Van Riemsdijk, door J. J. Hooft van Huysduynen. — Neander, door Jhr. F. G. L. 0. van Kretsehmar. — Korte mededelingen: De geslachten Appeldoorn en Apeldoorn uit Harderwijk; Van Averenck; Van Beeck; Het geslacht van Blootenbureh: Het eeslaeht van den Honert; Van Panhuys. — Boekbespreking. — Vragen *on* Antwoorden.

DE NEDERLANDSCHE LEEUW

MAANDBLAD VAN HET

Koninklijk Nederlandsch Genootschap' voor Geslacht- en Wapenkunde,

BESCHERMHEER Z.K.H. DE PRINS DER NEDERLANDEN, PRINS VAN LIPPE BIESTERFELD

Dit blad verschijnt aan het begin van iedere maand en wordt aan alle leden van het Genootschap toegezonden.
Bijdragen en correspondentie, bestemd voor het Maandblad, gelieve men te richten tot de Hoofdredacteur MR. W. W. VAN VALKENBURG, *„Nijenstede", Backershaegen*laan *70,* Wassenaar.
De jaarlijkse contributie (abonnement) ad *f* 20,— gelieve men steeds vóór 1 februari te voldoen door storting op postrekening no. 20910 ten name van het Genootschap te 's-Gravenhage.

Correspondentie, bestemd voor het Bestuur, gelieve men te richten tot de Secretaris IR. C. M. R. DAVIDSON, *Jacob de Graefflaan 17,* 's-Gravenhage.
Alle overige correspondentie (niet bestemd voor Bestuur of Redactie), zomede opgaven van adresverandering, te richten aan het Bureau van het Genootschap, *Bleijenburg 5,* 's-Gravenhage.

De redactie van het Maandblad wijst er nadrukkelijk op dat zij niet aansprakelijk is voor de strekking of de inhoud der ondertekende stukken.

No. 2 LXXVIIe Jaargang **februari 1960**

BESTUURSBERICHTEN.

Tot lid zijn benoemd:

MR. C. J. **Graaf** VAN LIMBURG STIRUM . *Rotterdam.*
Westzeedijk 140.

W. L. **VAN DE** WATERING ... *'s-Gravenhage.*
Perenstraat 68.

Adreswijzigingen:

E. **VAN** BEEK . . . . . *c/o Messrs. Gailey & Roberts Ltd. P.O. Box 40.*
Kisumu (Brits Oost-Afrika)

JHR. **MR. H.** P. VAN BERESTEYN . . . Rotterdam.
Hoflaan 75.

DR. C. M. GEERARS . . . *Amersfoort*
Emmalaan 14.

P. A. HUET . . . . . *Wassenaar+*
Rust en Vreugdlaan 2.

L. A. Baron **VAN ITTERSUM** . . . . *Zeist.*
Kerkweg 29.

MR. TJ. DE JONG . . . . . *Groningen.*
Troelstralaan 46.

MR. L. F. S. VOLKER . . . . . *Wassenaar.*
van Bommellaan 4.

Van Dingstee,

door **O.** SCHUTTE en **MR. H. J. STEENBERGEN.**

Inleiding:

Het geslacht *Van Dingstee* heeft gedurende bijna twee eeuwen een belangrijke rol gespeeld in de handel der stad Hasselt in Overijssel. Als carveelschippers en vooral als deelhebbers in het Veer op Amsterdam namen zij een vooraanstaande plaats in. Voor 1672 waren zelfs drie van de zeven carveelschippers *Van Dingstee's*. Als het aantal carveelschippers later wordt uitgebreid, blijven zij niettemin een overwegende, leidende invloed behouden in het Carveelschippersgilde. Deze carveelschepen werden veelal te Hasselt gebouwd, in het midden der 18de eeuw blijkens het Hasselter protocol van transporten en bezwaren (R.A. Zwolle, Rechterlijk Archief Hasselt no. 3197) voornamelijk door Hendrik *Gerrits van Benfhern* (IIIa, 2). De kostprijzen van deze schepen lagen vele malen boven de toenmalige prijzen van huizen en landerijen en er komen bedragen van *f* 3.000,— voor één schip zelfs voor. Slechts een enkel huis haalde in die jaren te Hasselt een hogere prijs dan *f* 1.000,—.

Me-1 behoeft zich dus niet te verwonderen, dat uit de registers van de 1000-ste penning blijkt, dat de *Van Dingstee's* mede tot de meest gegoede inwoners van Hasselt behoorden. Het ambulante beroep belette echter het deelnemen aan het stadsbestuur.

De geslachtsnaam is ontleend aan de „Dingstede", een thans nog bestaande Drentse enclave, behorende tot de gemeente Meppel, aan het Meppelerdiep. Van hier pleegden de Meppeler veerschippers af te varen, (vide: J. Poortman, Meppel door de Eeuwen heen, pag. 98).

De spelling van de naam varieërt sterk, maar is in de 18de

eeuw reeds gefixeerd als: *Van Dingstee*, met uitzondering van de afstammelingen van *Jan* van *Dingstee* (Vg), die *Van Dingsfée* schrijven.

Het is niet blekend, of een der leden van de familie *Van Dingstee* een wapen voerde; wel worden er in de familie twee lakstempels bewaard+ waarschijnlijk nog uit de 18de eeuw, die zich als volgt laten beschrijven: gedeeld: rechts: drie geoorde schenkkannen of bokalen met dekseltjes, geplaatst 2, 1; links: drie vissen, elk boven golfjes, ook geplaatst 2, 1; aanziende helm; helmteken: een vaas met lisdodden. Nu is het opmerkelijk dat dit wapen zeer veel gelijkenis vertoont met het bij Rietstap onder *Van Voorsf*, Zélande vermelde, te weten: coupé: au 1 de gu. à trois bourses ou gibecières d'arg., mal-ordonnées au 2 d'azur à trois poissons nageants au nat., l'un sur l'autre. De familie *Van Voorst* (Vg) komt echter niet uit Zeeland, maar uit Hoorn, en vroeger uit de Rijp; toch lijkt relatie waarschijnlijk, daar deze familie het veelal ambulante beroep van ,,horlogie- en klockenmaecker'' uitoefende en het is dus mogelijk dat genoemde stempeltjes pas door het huwelijk *Van Dingsfee-Ven Voorsf* in de familie zijn gekomen; overigens gebruikte de minister van Koloniën, *Simon de Graaff* (1861—1948), zoon van Vg, 9, deze ook wel.

In de tweede helft van de 17de en het eerste kwart van de 18de eeuw komt, naast het te behandelen geslacht *Van Dingstee*, nog een familie voor, die somtijds mede de naam *(van) Dingsfee* voert, Verwantschap kon tot heden niet worden vastgesteld, hoewel het voorkomen van de voornaam *Kier* in beide geslachten opmerkelijk is, Volledigheidshalve laten wij ook van dit geslacht een summiere genealogie aan het eind volgen.

Buiten behandeling werden gelaten een geslacht *(Van) Dincksfe*, dat te Kampen van 1663 tot 1748 voorkomt, alsmede een groep personen uit de omgeving van Meppel, die somtijds met de naam *Dingsfede* worden aangeduid, maar veelal slechts patronimica voeren,

De genealogie is voornamelijk samengesteld uit gegevens uit de doop-, trouw- en begraafregisters en het rechterlijk archief van Hasselt, berustende in het Rijksarchief te Zwolle, uit het archief van het carveelschippersgilde en andere bescheiden in het Gemeentearchief van Hasselt in Hasselt; alsmede uit inlichtingen uit de registers van de Burgerlijke Stand, aangevuld met gegevens door de familie zelve verstrekt,

Voor het instituut der ,,Bankebroeders'' wordt verwezen naar Verslagen en Mededelingen van de ,,Vereeniging tot Beoefening van Overijsselsch Regt en Geschiedenis", 72ste stuk, pag. 145.

De genealogie wordt met 1637 aangevangen, omdat in dat jaar de stamvader *Karst Evers* als ,,jonge man van Dingstee" te Meppel in het huwelijk treedt met *Heilien Kiers*, ,,jonge dochter van Hesselingen"; bij de doop zijner kinderen in 1637 en 1638 heet hij *Karsf Gerrifs;* zijn vader was dus waar-, schijnlijk een *Gerrit Evers*. Vanaf 1647 komt *Karsf Evers* in de registers van Vuurstede- en hoofdgelden te Hasselt voor en ook in de lotingslijsten van het carveelschippersgilde (deze lotingslijsten zijn bewaard over de jaren 1647—'48, 1656—'61, 1663, 1664, 1668—'72, 1674, 1676—'78, 1692-1702, 1704—'08, 1710—'30, 1733, in het gemeentearchief van Hasselt); hij tekende de brief van het carveelschippersgilde d.d. 11 dec. 1660 met een als volgt beschreven merk: een hoofdletter A met een verticaal streepje, lopend van het midden van de dwarsstreep naar beneden.

Genealogie:

I *Karsf Evers*, carveelschipper 1647—'74, gildemr. 1657, 1664, olderman 1665, † ± 1676, tr. Meppel 4 febr. 1637 *Hillegien Kiers.*

Kinderen:

1. *Gerrit Karsten*, ged. Meppel in mei 1637.
2. *Anneken Karsten van Dingsfee*, ged. Meppel 27 juni 1638, tr. 1° vóór 1674 *Jan Hendricks Vesscher;* tr. 2° Hasselt 28 mei 1685 *Jacob Hendricks Haleman;* hij hertr. Hasselt 4 juni 1690 *Hendrickien Alberts.*
3. *Kijr*, volgt IIa.
4. *Albert*, volgt IIe.
5. *Mergjen Karsten van Dingstee*, tr. vóór 1667 *David Willems de Groot.*
6. *Hendrick*, volgt IIE.
7. *Roelof*, volgt IIv.

IIa *Kyer Kaersten van Dingstee*, ged. Meppel 28 april 16391 carveelschipper 1669, gildemr. 1672, 1698, 1699, olderman 1700, † in 1701, tr. 1° *Janfien Jans*, † vóór 1674; tr. 2° in Holland vóór 1675 *Clasien Jans*, lootte onder de carveelschippers 1702; zij herondertr. Hasselt 7 nov. 1703 de luitenant *Hans Feith.*

R.A. 3203. 17 april 1680: *Kijr Carsten Dingste*, in de gevaarlijke oorlogstijd der Bisschoppelijke Volkeren in Holland ten tweeden male gehuwd, doet erfuiting van het moederlijk goed aan zijn enig kind uit zijn eerste huwelijk, *Judith Kijrs.*

id. 28 nov. 1703: *Clasien Jans* doet erfuiting van het vaderlijk goed aan haar enig minderjarig kind *Hillegien* (voogden *Claas Rouwenhorst* en *Willem Wopkes de Vries*).

Kinderen uit het eerste huwelijk:

1. *Jan Kyrs van Dingstee*, ged. Hasselt 12 april 1669, † vóór 1680.
2. *Judifh Kyrs van Dingsfee*, ged. Hasselt 3 mei 1670. ondertr. Hasselt 24 aug. 1692 *Jan Floris*, ged. Meppel 17 april 1667, zn. van *Floris Meijnertsen* en *Albertje Jans.*

Kinderen uit het tweede huwelijk:

3. *Hendrikien Kyrs van Dingstee*, begr. Hasselt 14 aug. 1739, tr. 1° Hasselt 18 dec. 1707 *Johannes Hulsebosch*, ged. Hasselt 27 jan. 1675, raad, schepen en burgemeester van de stad Hasselt, zn. van de gemeensman *Johannes* en *Aeltjen Roecks;* tr. 2° Hasselt 30 mei 1731 *Hendrik Koebergh*, provisor der stad 1738, gemeensman 1740, raad, schepen 1754 en burgemr. der stad Hasselt, begr. ald. 10 maart 1768. zn. van *Hendrick Gerrits* en *Femmetje Gerrifs Huls;* hij hertr. Hasselt 2 dec. 1753 *Maria Meijers*, wede. van burgemr. *Derk de Vries.*
4. *Gerrit*, volgt IIIa.
5. *Hyllegien Kyrs van Dingstee*, ged. Hasselt 25 nov. 1677.
6. *Klaasje Kyrs van Dingstee*, ged. Hasselt 3 okt. 1679, tr. ws. 1° vóór 1703 *Teunis Breunis* en 2° Hasselt 8 nov. 1752 *Frans Wolters*, wedr. van *Catrina Harmannus.*

7. *Jan Kyrs van Dinysfee,* ged. Hasselt *23* april 1682, † vóór 1703.
8. *Hilleyien Kyrs van Dingstee,* ged. Hasselt 3 febr. *1686,* tr. Hasselt *12* febr. *1704 Egbert Valk,* ged. Hasselt *2* nov. 1682, voerman, zn. van *Frans* en *Trienfjen Eyberfs;* hij herondertr. Hasselt *9* april *1711 Anneqien Arends.*

IIIa. *Gerrit Kiers van Dingstee,* ged. Hasselt *26* sept. 1675, carveelschipper 1704-1729, gildemr. 1706, 1707, 1719, 1720, 1727, 1728, olderman 1708, 1721, 1729, begr. Hasselt 31 jan. 1758, tr. (att. van Hasselt naar Zuidwolde 7 dec. 1704) *Geesje Arents Steenbergen,* geb. Zuidwolde, begr. Hasselt 28 juli 1739, dr. van *Arenf Roelofs Steenbergen.*

Kinderen:

1. *Kier, volgt* IVa.
2. *Niesjen Gerrifs van Dingstee,* ged. Hasselt 21 nov. 1706, begr. ald. 8 okt. 1771, tr. Hasselt 3 nov. 1730 *Hendrick Gerrifs van Benfhem,* scheepstimmermansbaas, † na 1771,
3. *Klaasje Gerrifs van Dinystee,* ged. Hasselt 7 aug. 1709, begr. ald. 17 nov. 1771, tr. Hasselt 8 mei 1735 *Gerrit Kappers,* † na 1758.
4. *Arent Steenbergen, volgt* IVd.
5. *Hilliqjen Gerrits van Dingstee,* ged. Hasselt 27 sept. 1716, tr. Kampen 9 mei 1756 *Frans Jansen van Eunen* ged. Kampen 15 aug. 1728, zn. van *Jan* en *Hendrickien Willems,* en wedr. van *Adriana van Santen.*
6. *Femmiqjen Gerrifs van Dingstee,* ged. Hasselt 2 maart 1718, † vóór 1758.

IVa. *Kier Gerrifs van Dinxsfee.* geb. Hasselt, carveelschipper 1730, gildemr. 1754, begr. Hasselt 25 febr. 1783, ondertr. Hasselt 25 nov. 1728 *Hermina Hendricks Schreuders (Schraders, Schraten),* geb. Meppel, begr. Hasselt 31 okt. 1781.

Kinderen:

1. *Hendrick,* volgt Va.
2. *Gerrit van Dingstee,* ged. Hasselt 23 sept. 1731.
3. *Maria van Dingstee,* ged. Hasselt *18* maart 1739, † Zwolle 19 april 1826, tr. Hasselt 14 mei 1780 *Hermen Lukas Visscher,* ged, Zwartsluis 22 aug, 1745, foyer, † na 1826, zn. van *Gerrit Jans* en *Beute Jans.*
4. *Geesje van Dingsfee,* ged. Hasselt 16 sept. 1742.
5. *Gerrit van Dingsfee,* ged. Hasselt 18 aug. 1745.
   4 en 5 begr. te Hasselt 17 juli 1751 en 21 sept. 1753.
6. *Arent,* volgt Vb.
7. *Karst,* volgt Vc.
8. *Gerrit Jan van Dingstee,* ged. Hasselt 10 aug. 1755.

Va. *Hendrick Kiers van Dingstee,* ged. Hasselt 23 nov. 1729 (moeder in het doopboek abusievelijk: *Geesje Piepers),* begr. ald. 4 febr. 1777, tr. Hasselt 22 juli 1753 *Wibbelina Westerhof,* ged. Hasselt 1 sept. 1726, begr. ald. 31 juli 1789, dr. van *Hendrick Willems* en *Aaltje Arents.*

Kinderen:

1. *Aaltje van Dingstee,* ged. Hasselt 29 jan. 1755.
2. *Hendricus van Dingstee,* ged. Hasselt 30 mei 1756.
3. *Hilliqje van Dinqsfee,* ged. Hasselt 29 aug. 1759.
4. *Willem van Dingstee,* ged. Hasselt 15 febr. 1761.
   1 t/m *4* begr. te Hasselt 3 sept. 1759, 11 april 1761 en 28 sept. 1762.
5. *Hendrikus van Dingstee,* ged. Hasselt 1 juni 1763, begr. ald. 2 juli 1763.
6. *Hendrikus van Dingstee,* ged. Hasselt 21 okt. 1764, begr. ald. 4 jan. 1765.
7. *Kier van Dinqsfee,* ged. Hasselt 11 dec. 1765, begr. ald. 12 jan. 1780.
8. *Hendrikus van Dinqsfee,* ged. Hasselt 3 aug. 1768, aardappelschipper, † Amsterdam a/b van het schip „La Veuve Wiblina" 17 april 1812, ondertr. Amsterdam 5 aug. 1796 *Dirkje Warmelink,* ged. Ommen 19 mei 1765, dr. van *Lambert* en *Janna Roelofs.*

Vb. *Arenf van Dinysfee,* ged. Hasselt 10 dec. 1747, schipper, lid der Municipaliteit 1796, † Hasselt 25 nov., begr. ald. 1 dec. 1810, tr. 1° Hasselt 5 april 1782 *Hendrikje Kortmans,* geb. Amersfoort, begr. Hasselt 4 maart 1785, wede. van *Gerrit Masman;* tr. 2° Hasselt 23 nov. 1785 *Margje Muqye,* ged. Hasselt 15 mei 1760, † ald. 17 febr. 1827, dr. van *Hans* en *Wibbelina Kors.*

Kinderen uit het eerste huwelijk:

1. *Harmina van Dingstee,* ged. Hasselt 28 april 1782.
2. *Kier van Dingstee,* ged. Hasselt 3 okt. 1783.
3. *Pieter van Dinqsfee,* ged. Hasselt 19 jan. 1785.
   1, 2 en 3 begr. te Hasselt 18 febr. 1785, 11 maart. 1785 en vóór 1810.

Kind uit het tweede huwelijk:

4. *Wibbelina van Dingstee,* ged. Hasselt 21 okt. 1787, † Amsterdam 29 juni 1841, tr. Amsterdam 17 nov. 1819 *Anfoni van Aqgele,* ged. Amsterdam 13 febr. 1785, scheepstimmerman, zn. van *Gerf* en *Anna Maria de Wilde* en wedr, van *Johanna Bartje Lamijn.*
   Zij had een natuurlijk kind: *Jacoba van* ***Dingstee,*** geb. Amsterdam 23 aug. 1531, t ald. 22 nov. 1831.

Vc. *Kerst van Dingsfee,* ged. Hasselt 1 nov. 1753, schipper, lid der Municipaliteit 1796, 1803, 1804, 1806, bankebroeder 1785, bankemr. 1803-1805, begr. Hasselt 14 okt. 1806, tr. Wilsum 16 juni 1782 *Elisabeth van Munster,* ged. Hasselt 22 juni 1742, † ald. 11 dec. 1820, dr. van *Wolter* en *Hendrina van der Weert,*
   Zijn naam komt voor op het orgel in de N.H. Kerk te Hasselt.

Kind:

1. *Hermina Hendrina van Dingstee,* ged. Hasselt 11 sept. 1785, † ald. 28 jan. 1846, tr. Hasselt 1 sept. 1811 *Gijsbert Veenman,* geb. Breukelen 7 okt., ged. ald. 29 okt. 1775, mr. schilder, organist van de Ned. Hervormde Kerk, † Hasselt 12 jan. 1842, zn. van *Cornelis* en *Adriana van Erkom.*

IVd. *Arent Gerrits van Dinysfee,* ged. Hasselt 21 febr. 1712, soldaat onder Overste Mulert, † vóór 1752, tr. Hasselt

22 juni 1732 *Maghtelt Voltelen,* ged. Hasselt 30 nov. 1691, begr. ald. 6 aug. 1760, dr. van *Hendrick* en *Judith Roeck.*

Kind:

1, *Hendrick Arents van Dingstee,* ged. Hasselt 7 sept. 1732, begr. ald. 6 juli 1751.

IIe. *Albert Karsten van Dingstee,* ged. Meppel 20 maart 1642, carveelschipper 1668, gildemr. 1670, olderman 1671, † ± 1673, tr. *Hasien Hendricks, lootte* onder de carveelschippers 1674, † tussen 1674 en 1680.

R.A. *3203. 12* maart *1680: Jan Doit Smit* verzoekt benoeming van voogden over de onmondige kinderen van *Albert Kersten Dingste en Hasien,* beiden overleden. Benoemd wordt *Willem Jansen Vermeer.*

Kinderen:

1. *Evert, vol&* IIIe.
2. *Swaentjen Alberts van Dingstee,* ged. Hasselt 10 mei 1668, ondertr. Hasselt 22 febr. 1693 Roelof *Arents ter Wee,* geb. Holte, ged. Hasselt 24 okt. 1666, zn. van *Arent Klaasz* en *Geesien Jans.*
3. *Hendrick Alberts van Dingstee,* ged, Hasselt 18 juli 1672.

IIIe. *Evert Alberts van Dingstee,* ged. Hasselt 11 okt. 1665, burger van Zwolle 28 sept. 1693, tr. Zwolle 28 febr. 1693 *Helena Simons van Woerden,* wede. van *Frederick Fredericks.*

Kind:

1. *Catharina van Dingstee,* ged. Zwolle 18 sept. 1694. begr. ald. 18 okt. 1774, tr. Zwolle 22 april 1721 *Benjamin van Reijne,* † na 1774,

IIf. *Hendrick Karsten Dingste,* ged. Hasselt 23 sept. 1649, carveelschipper 1674, gildemr. 1678, † tussen 1678 en 1685, tr. (att. van Hasselt naar Rouveen 25 sept. 1674 *Geertien Luijtjens,* geb. te Rouveen; zij hertr. Hasselt 25 nov, 1685 *Willem Wopckes de Vries,* carveelschipper 1692, gildemr.' 1705, olderman 1692.

R.A. 3203, 24 nov. 1685: Over de onmondige kinderen van *Geertien Luties* wede. van *Hendrick Carsten* tot mombers benoemd: *Kijr Carsten* en *Willem Luties.*

id. 29 nov. 1685: *Geertien Luckies,* voornemens te hertrouwen doet erfuiting aan haar 2 kinderen *Lucas* en, *Hilleghien Hendriks* t.o.v. de mombers. De kinderen krijgen elk 175 Car.gld. onder hyp. verband op het door moeder bewoonde huis in het Hoogstraat en op land in het Noordeinde van Rouveen. Moeder behoudt het schip etc.

Kinderen:

1. *Karst Hendricks van Dingstee,* ged. Hasselt 27 okt. 1675.
2. *Karst Hendricks van Dingstee,* ged. Hasselt 14 okt. 1677.
3. *Luyckues,* 'volgt IIIf.
4. *Hyllegien Henaricks van Dingstee,* ged, Hasselt 8 febr. 1682, † na 1738, tr. Hasselt 30 maart 1705 *Hendrik Ridderinckhof,* geb. te Hasselt, kerkmr. 1738, † verm. in 1739, zn. van *Jan* en N.N.

Zie Ned. Leeuw LXXI, kol. 233, 260, waar *Hyllegien van Dingstee* als *Hillegien Henrix* wordt vermeld.

5. *Karst Hendricks van Dingstee,* ged. Hasselt 10 dec. 1684.

IIf. *Lu(ic)kas Hendricks (van) Dingstee,* ged. Hasselt 9 febr. 1679, carveelschipper 1706, gildemr. 1709, 1710; 1716, 1717, 1721, 1722, 1733, olderman 1711, 1718, 1723. begr. Hasselt 28 maart 1745, tr. 1° (att. van Hasselt naar Amsterdam 3 juni) 1708 *Jannetie Jansz,* geb. te Hasselt; tr. 2° Hasselt 22 dec. 1709 *Roelofjen Bruinis,* geb. Zwartsluis, † Hasselt 21 febr., begr. ald. 29 febr. 1739: tr. 3° Hasselt 6 sept. 1739 *Anna Dorsefan(t),* geb. Hasselt (waarschijnlijk ged. ald. 17 maart 1715 als dr. van *Jan Saywerker* en *Marrighien* (begr. Hasselt 30 jan. 1795.

R.A. 3203, 9 sept. 1705: *Luickas Hendricks Dingste* koopt van zijn moeder *Geertien Luities* na het overlijden van zijn stiefvader *Willem Wopkes de Vries* het carveel- en veerschip, varende in 't veer van Hasselt op Amsterdam, mitsgaders het veer zelve voor 1500 gld.

R.A. 3190, 14 febr. 1739: Mutueel testament van *Lucas van Dingstee* en *Roelofje Bruins.*

R.A. 3217, 16 maart 1739: *Lucas van Dingstee* geeft het versterf aan van zijn op 21 febr. d.a.v. overleden vrouw, waardoor op hem is vervallen de helft van diverse huizen etc.

Kinderen uit het derde' huwelijk:

1, *Hendrik Lucas,* volgt IVf.
2. *Willem van Dingstee,* ged. Hasselt 6 juni 1742.
3. *Lucas,* volgt IVt.

IVf. *Hendrik Lucas van Dingstee,* geb. Hasselt 17 sept., ged. ald. 18 sept. 1740, schipper, provisor der Stad, gemeensman 1786, regent van het Armenhuis, † Hasselt 31 maart 1825, tr. Hasselt 23 juli 1769 *Margrita Johanna Stelbrink,* ged. Amsterdam 6 febr. 1743, † Hasselt 8 maart 1821, dr. van *Jan* en *Wijntje Runhart.*

Kinderen:

1. *Wendeltje van Dingstee,* geb. Hasselt 30 sept., ged. ald. 1 okt. 1769, † Kampen 10 okt. 1825, tr. Hasselt 13 maart 1796 *David Lambertus van Ferneij,* geb. Middelburg in jan. 1776, ontvanger der convooien en licenten, later ontvanger van 's Rijks directe belastingen te IJsselmuiden, Wilsum en Grafhorst en Schokland, † Hasselt 8 dec. 1852, zn. van *David Cornelis* en *Jacoba Sohier.*
2. *Catharina van Dingstee,* geb. Hasselt 8 febr., ged. ald. 10 febr. 1771, † ald. 18 nov. 1772.
3. *Lucas,* volgt Vf.
4. *Jan,* volgt Vg.
5. *Catharina van Dingstee,* geb. Hasselt 5 okt., ged. ald. 8 okt. 1777, † ald. 29 maart 1834, tr. Hasselt 13 mei 1804 *Hendrik Jacob van der Vecht,* geb. Hasselt 8 sept. 1783, koek- en broodbakker, boek- en papierverkoper, zand- en grinthandelaar, lid van de Raad van Hasselt 1829, † ald. 10 sept. 1843, zn. van *Reinier* en *Anna Maria Bode.*
6. *Willem van Dingstee,* geb. Hasselt 14 sept. ged. ald. 19 sept. 1779, begr. ald. 19 juni 1783.
7. *Hendrik,* volgt vp.
8. *Zwana Johanna van Dingstee,* geb. Hasselt 4 aug., ged. ald. 7 aug. 1785, † ald. 30 mei 1869, tr. Hasselt 9 dec. 1811 *Gerrit Bode,* geb. Hasselt 28 febr., ged.

ald. 3 maart 1790, timmerman, † Hasselt 17 juli 1862, zn. van *Jacobus Johannes* en *Hendrika Schendelaar.*

Vf. *Lucas van Dingstee,* geb. Hasselt 15 okt., ged. ald. 18 okt. 1772, winkelier, † Hasselt 26 okt. 1825, tr. Hasselt 13 maart 1796 *Aaltje Goedkoop,* geb. Zwartsluis 24 aug. 1775, † Hasselt 15 maart 1855, dr. van *Piet* en *Yke de Vries.*

Kinderen:

1. *Johanna Wilhelmina van Dingstee,* ged. Hasselt 5 dec. 1796, † ald. 21 febr. 1863, tr. Hasselt 18 jan. 1827 *Jacob Galenkamp,* ged. Hasselt 5 febr. 1800, schipper, later winkelier, † ald. 14 maart 1872, zn. van *Daniel* en *Johanna van Veen.*
2. *Piet van Dingstee,* ged. Hasselt 8 juni 1800, † ald. 20 mei 1822.
3. *Ike van Dingstee,* ged. Hasselt 6 sept. 1802, † Zwolle 30 juli 1865, tr. 1° *Johannes Everardus Drost,* geb. Hasselt 23 sept., ged. ald. 28 sept. 1806, zn. van *Berend* en *Grietje van Veen;* tr. 2° 21 febr. 1844 *Hendrik Pieter Meine,* wijnkopersknecht te Amsterdam.
4. *Henrietta Hendrika van Dingstee,* geb. Hasselt 20 aug., ged. ald. 2 sept. 1804, † ald. 7 jan. 1828, tr. Hasselt 15 juni 1822 *Arend Lakke,* ged. Hasselt 28 maart 1796, schipper en koopman, † Hasselt 9 juni 1840, zn. van *Egbert* en *Roelofje Huyers.*



Jan *van Dingstee*
(1775-1866)
Eig. Ir. A. A. de Graaff te Lisse.

Vg. *Jan van Dingstee, geb.* Hasselt 8 nov., ged. ald. 8 nov. 1775, griffier van het Vredegerecht 1838-1864 en secretaris der Gemeente Stad-Vollenhove 1825, kapitein van de Schutterij ald., † Vollenhove 21 mei 1866, ondertr. Steenwijk 15 juni 1806 *Maritje van Voorst,* geb.

Hoorn 25 febr., ged. ald. 26 febr. 1788, † Vollenhove 23 febr. 1865, dr. van *Willem* en *Neeltje Nierop.*

Kinderen:

1. *Willem Hendrik Theodoor,* volgt VIg.
2. *Hendrik Lucas van Dingstée,* geb. Vollenhove 27 jan. 1811, kunstschilder, winnaar Prix de Rome, † Vollenhove 22 dec. 1852.
3. *Jan Nicolaas Maurits van Dingstée,* geb. Vollenhove 16 juni 1813, deelnemer Tiendaagse Veldtocht, commies 2de Classe der Rijksbelastingen te 's-Hertogenbosch 1854 en lste Classe te Grave 1870, † Vreeland ± 1905.
4. *Maria Nelina van Dingstée,* geb. Vollenhove 26 nov. 1815, kamenier H.M. Koningin Sophie der Nederlanden, † Vreeland ± 1901, tr. (door echtscheiding ontbonden) *Johan Peter Laarman,* hofkok.
5. *Nelina Johanna van Dingstée,* geb. Vollenhove 28 juli 1818, † Amsterdam 23 nov. 1860, tr. Vollenhove 1 mei 1840 *Klaas van Marken,* geb. Callantsoog 17 okt. 1811, employé Stadsbank van Lening te Amsterdam, † ald. 5 mei 1861, zn. van *Pieter* en *Guurtje vos.*
6. *Margaretha Johanna van Dingstée,* geb. Vollenhove 4 aug. 1821, † ald, 7 aug. 1848, tr. Vollenhove 21 mei 1846 *Jan van der Vecht,* geb. Hasselt 6 maart 18 17, winkelier, boekhandelaar, zand- en grinthandelaar, lid van de Raad van Hasselt 1847-1862, † ald. 14 aug. 1874, zn. van *Hendrik Jacob* en *Catharina van Dingstee* (IVf, 5); hij hertr. *Maria Everdina Gantvoort,* wede. van *R. Kok.*
7. *Lucina Henriëtte van Dingstée,* geb. Vollenhove 2 juni 1824, † Lisse 31 dec. 1906.
8. *Lucas Hendrik van Dingstée,* geb. Vollenhove 3 maart. 1827, onderwijzer, o.a. in Ned. Indië, † Lisse 29 juli 1904, tr. 2 febr. 1860 *Anna Maria Louisa Delhousse,* geb. Verviers 6 juni 1827, † 's-Gravenhage 12 okt. 1895.
9. *Wilhelmina Henriëtte Jeanette van Dingstée,* geb. Vollenhove 23 maart 1830, † Lisse 26 dec. 1862, tr. 5 juli 1857 *Adrianus de Graaff,* geb. Lisse 26 okt. 1832, bloembollenkweker en -exporteur, † Lisse 5 maart 1886, zn. van *Hermanus* en *Adriana van der Bron;* hij hertr. *Gerharda Wendelina Catharina Johanna van Dingstée* (hierna sub 10).
10. *Gerharda Wendelina Catharina Johanna van Dingstée,* geb. Vollenhove 17 dec. 1833, † Lisse 21 juli 1922, tr. 4 dec. 1863 *Adrianus de Graaff,* wedr. van *Wilhelmina Henriëtte Jeanette van Dingstée* (hiervoor sub 9).

VIg. *Willem Hendrik Theodoor van Dingstée,* geb. Vollenhove 4 mei, ged. ald. 31 mei 1809, secondant aan het Instituut te Vollenhove, onderwijzer te Zaandam 1838. † ald. 31 maart 1881, tr, Zaandam 29 sept., 1844 *Elisabeth Vergauw,* ged. Zaandam (R.C.) 18 sept. '1806, † ald. 13 april 1886, dr. van *Adrianus* en *Johanna van Helsdingen.*

Kinderen:

1. *Johanna Maria van Dingstée,* geb. Zaandam 12 juli 1845, huishoudster, † IJmuiden 24 sept. 1908.
2. *Adrianrzs Jan,* volgt VIIg.

VIIg. *Adrianus Jan van Dingstée,* geb. Zaandam 9 maart 1848, ambtenaar ter Gemeente-secretarie van Watergraafsmeer, † Amsterdam 30 april 1916, tr. Zaandam 9 mei 1880 *Maria Elisabeth Brijl,* geb. Amsterdam. 18 jan. 1852, † ald. 28 maart 1921, dr. van *Willem* en *Maria Elisabeth Helt.*

Kinderen:

1. *Willem Hendrik Theodoor van Dingstée,* geb. Watergraafsmeer 25 maart 1881, † ald. 9 nov. 1881.
2. *Willem Hendrik Theodoor,* volgt VIIIg.
3. *Maria Elisabeth van Dingstée,* geb. Watergraafsmeer 28 sept. 1884, tr. Amsterdam 10 juni 1909 *Andries Hendrik Uylenhoed,* geb. Amsterdam 4 juni 1884, vertegenwoordiger Fa. Heybroek, zn. van *Christoffel* en *Hendrika Spanjer [Amsterdam].*
4. *Adrianus Jan,* volgt VIIIk.
5. *Elisabeth van Dingsfée* geb. Watergraafsmeer 10 okt. 1888, [Amsterdam], tr. Amsterdam 6 nov. 1913 *Hetman Johan Pruyser,* geb. Amsterdam 16 juni 1887, correspondent Effectenkantoor Fa. Nachenius & Zn, † Amsterdam 26 dec. 1919, zn. van George en *Catharina Johanna Lijbrink.*
6. *Frans Hendrik,* volgt VIII 1.
7. *Jan,* volgt VIIIm.
8. *Paul Willem,* volgt VIIIo.

VIIIg. *Willem Hendrik Theodoor van Dingstée,* geb. Watergraafsmeer 22 juni 1882, ambtenaar der gemeente Amsterdam, † ald. 3 nov. 1952, tr. Amsterdam 5 jan. 1911 *Cornelia Schönhart,* geb. Amsterdam 13 aug. 1886 [Amsterdam], dr. van *Johan Frederik* en *Hendrika van den Heuvel.*

Kinderen:

1. *Willem Hendrik Theodoor,* volgt IXg.
2. *Johan Frederik,* volgt IXh.
3. *Adrianus Jan,* volgt IXj.
4. *Cornelia van Dingstée,* geb, Amsterdam 11 mei 1917. [Amsterdam]

IXg. *Willem Hendrik Theodoor van Dingstée,* geb. Amsterdam 28 aug. 1912, employé, tr, Amsterdam 3 okt. 1945 C. *Slegt.* [Amsterdam]

Kind:

1. *Hans van Dingstée,* geb. Amsterdam 20 febr. 1948.

IXh. *Johan Frederik van Dingsfée,* geb. Amsterdam 27 juli 1914, verzekeringsagent, tr. Amsterdam 9 sept. 1943 *Cornelia Koelman,* geb. Amsterdam 7 jan. 1923, dr. van *Gerardus Johannes* en *Maria Karssen, [Amsterdam]*

Kinderen:

1. *Jacoba Christina Elisabeth van Dingsfée,* geb. Amsterdam 11 dec. 1947.
2. *Maria Johanna Cornelia van Dingstée,* geb. Amsterdam 11 aug. 1958.

IXj. *Adrianus Jan van Dingstée,* geb. Amsterdam 16 jan. 1916, employé, tr. Amsterdam 15 aug. 1956 N.N. [Amsterdam]

Waarschijnlijk! kinderen.

VIIIk. *Adrianus Jan van Dingstée,* geb. Watergraafsmeer 15 febr. 1886, onderoff. K.N.I.L., beheerder Gouvernements Pandhuizen der 2de klasse 1918, id. der lste klasse 1924-1933, ambtenaar Rijksbureau voor Bouwmaterialen, † Amsterdam 5 mei 1944, tr. Groningen 17 juni 1909 *Helena Maria de Wolf,* geb. Goes 28 mei 1884. † Amsterdam 26 maart 1956, dr. van *Jan* en *Helena Maria Robijn.*

Kinderen:

1. *Helena Maria van Dingstée,* geb. Magelang 13 juni 1910 [Amsterdam], tr. Amsterdam (door echtsch. ontbonden) *Frits Corinth,* geb. Batavia, zeevarend.
2. *Maria Elisabeth van Dingstée,* geb. Magelang 22 nov. 1911 [Amsterdam], tr. Meester Cornelis 23 juni 1932 (door echtsch. ontbonden Arr.-Rb. Almelo 20 nov. 1949) *Adolf Schiferli,* journalist, zn. van *Kaatje Piket;* hij hertr. N.N.

VIII 1. *Frans Hendrik van Dingstée,* geb. Watergraafsmeer 9 april 1891, adjudant-onderofficier K.N.I.L., † Haroekoe (Ambon) 14 dec. 1943, tr. Amsterdam 6 juli 1921 *Margaretha (Bartels) de Bie,* geb. Amsterdam 18 febr. 1896, † ald. 4 nov. 1952, dr. van *Hans Bos* (?) en *Hansina Bosje de Bie*

Kinderen:

1. *Geertruida van Dingstée,* geb. Tjimahi 30 sept. 1920, tr. Soerabaja 27 jan. 1942 *Johannes Alberfus de Vries,* geb. Amsterdam 6 mei 1918, manager Kodak, zn. van *Albertus Johannes* en *Johanna Elisabeth Koehler. [Kuala* Lumpur]
2. *Gerardus Johannes Jacobus,* volgt 1X 1.
3. *Frans Hendrik van Dingstée,* geb. Malang 5 febr. 1923, † als militair bij de Vliegdienst op West-Java in 1942, posthuum onderscheiden.

IX 1. *Gerardus Jacobus Johannes van Dingstée,* geb. Nijmegen 26 juni 1918, sergeant-vliegtuigmonteur, tr. Makassar 17 juli 1946 *Cornelia de Klerck,* geb. Sengkang (Celebes) 24 nov. 1919, dr. van *Huibrecht* en *Lidia Peda.. [Arnhem].*

Kinderen:

1. *Ronald van Dingstée,* geb. Makassar 26 april 1947.
2. *Inez van Dingstée,* geb. Makassar 31 juli 1948.
3. *Frans Huibrecht van Dingstée,* geb. Amsterdam 4 nov. 1949, † ald. 29 nov. 1949.
4. *Elisa van Dingstée,* geb. 'Makassar 28 juli 1951.

VIIIm. *Jan van Dingsfée,* geb. Watergraafsmeer 27 okt. 1893, procuratiehouder bij de Ned. Silo-, Elevator- en Graanfactorij mij., tr. Schoten 6 juli 1921 *Bernardina Hendrika Albers,* geb. Amsterdam 22 mei 1897, dr. van *Hendrik Adolf:* en *Sophia Elisabeth Strootman [Hilversum].*

Kinderen:

1. *Bernardina Hendrika van Dingsfée,* geb. Amsterdam 4 mei 1922, tr, Djakarta 5 juni 1951 *Antony Cornelis Jan Verhoeff,* geb. Soerabaja 1 nov. 1920, employé bij Philips N.V., zn. van *Adolf Willem* en *Josephine Le Maire [Eindhoven].*
2. *Jan,* volgt IXm.
3. *Hendrik Adolf,* volgt IXn.

IXm. *Jan* van *Dingstée,* geb. Amsterdam 6 juni 1926, sales promotor, tr. Hilversum 31 okt. 1951 *Aukje Geertje Tine van Daslet,* geb. Hilversum 14 okt. 1927, dr. van *Gerrit* en *Aukje Martina Seitsema* [Nairobi].

Kinderen:

1. *Hans van Dingstée,* geb. Soerabaja 15 okt. 1952.
2. *Peter Christiaan van Dingstée,* geb. Eindhoven 22 sept. 1957.

IXn. *Hendrik Adolf van Dingstée,* geb. Zandvoort 23 febr. 1931, leraar C.P.I.M., tr. Bussum 17 nov. 1955 *Geertrui Johanna de Jongh,* geb. Bussum 8 mei 1932, dr. van *Cornelis en Cornelia Bonk [* Emmastad, Curaçao].

Kinderen:

1. *Joanne Cornelia van Dingstée,* geb. Emmastad 2 nov. 1956.
2. *Eveline van Dingstée,* geb. Emmastad 3 sept. 1958.

VIIIo. *Paul Willem van Dingstée,* geb. Watergraafsmeer 18 maart 1894, employé Nederlandsche Handel-Maatschappij, tr. Amsterdam 21 dec. 1922 *Alberdina Cornelia van Dantzig,* geb. Amsterdam 10 nov. 1895, dr. van *Reinier* en *Harmina Adriana Wouters* [Amsterdam].

Kinderen:

1. *Alberdina Catharina van Dingstée,* geb. Amsterdam 9 okt. 1923, tr. Hilversum 6 sept. 1950 *Walter Berthold Friedrich Schaper,* geb. Amsterdam 16 april 1914, journalist, zn. van *Friedrich Berthold Walter* en *Jacoba Elisabeth de Baat Doelman [Overveen].*
2. *Elisabeth van Dingstée,* geb. Amsterdam 19 juli 1925, tr. Amsterdam 29 mei 1947 Mr. *Kornelius Hugenholtz,* geb. Djokjakarta 29 maart 1923, bedrijfsjurist zn. van Mr. *Kornelius* en *Johanna Jacoba von Huben-Bonnet [Amsterdam].*
3. *Paul Willem van Dingstée,* geb. Amsterdam 13 dec. 1936 [Amsterdam,].

Vp. *Hendrik van Dingstee,* geb. Hasselt 10 dec. 1782, winkelier en koopman, † Hasselt 1 okt. 1846, tr. Hasselt 24 dec. *1810 Cornelia Moed,* ged. Hasselt 11 sept. *1782,* † ald. *16* juli 1844, dr. van *Harm* en *Aaltjen van Veen.*

Kinderen:

1. *Hendrik Cornelis van Dingstee,* geb. Hasselt 30 juli 1812, † ald. 30 mei 1831.
2. *Alida Hendrika van Dingstee,* geb. Hasselt 22 sept. 1813, tr. Hasselt 31 juli 1840 *Jan Ulkes Polman,* geb. Hoorn 11 jan. 1815, koopman en winkelier, † Hoorn 10 juli 1868, zn. van *Ulke Pieters* en *Johanna Groot*
3. *Cornelis van Dingstee,* geb. Hasselt 2 okt. 1815, † ald. 15 febr. 1817,
4. *Cornelia van Dingstee,* geb. Hasselt 15 aug. 1817,
5. *Margreta Johanna van Dingstee,* geb. Hasselt 3 aug. 1819, † Hoorn 6 nov. 1870, tr. Hasselt 18 okt. 1845 *Jan Visser Brouwer,* geb. Hoorn 19 dec. 1814, wagenmaker en loco-burgemeester, † Hoorn 14 nov. 1863, zn. van *Pieter Brouwer* en *Eva Visser.*
6. *Harm Moed,* volgt VIp.
7. *Kornelis van Dingstee,* geb. Hasselt 28 juli 1824.

VIp. *Harm Moed van Dingstee,* seb. Hasselt 23 aug. 1821, winkelier, † Heerenveen 26 febr. 1869, tr. Zwartsluis 15 sept. 1849 *Geertje Otten,* geb. Nijmegen 2 okt. 1828, † Zwolle 7 febr. 1882, dr. van *Roelof Jansen* en *Jentje Korver.*

Kinderen:

1. *Roelof van Dingstee,* geb. Hasselt 24 aug. 1850, geemigreerd naar Noord-Amerika.
2. *Hendrik van Dingstee,* geb. Hasselt 6 febr. 1853, † ald. 17 aug. 1854.
3. *Hendrik Cornelis,* volgt VIIp.
4. *Jan Korver,* volgt VIIq.
5. *Cornelia van Dingstee,* geb. Hasselt 5 nov. 1859, † 's-Gravenhage 3 okt. 1947, tr. Zwolle 6 aug. 1885 *Karel Helmig,* geb. Zwolle 30 april 1861, restaurateur, † Haarlem 26 aug. 1944, zn. van *Adrianus* en *Alijda Olthuis.*
6. *Jentje van Dingstee,* geb. Hasselt 19 april 1862, † Zwolle 12 juni 1936, tr. Zwolle 29 mei 1894 *Berend van Egten,* geb. Zwolle 21 april 1865, chef Fa. ten Doesschate, lid van de Raad van Zwolle, † ald. 2 nov. 1935, zn. van *Steven* en *Aaltje Kroezeman.*
7. *Alida' Hendrika van Dingstee,* geb. Hasselt 2 juni 1864, † jong.
8. *Cornelis Lambertus,* volgt VIIs.

VIIp. *Hendrik Cornelis van Dingstee,* geb. Hasselt 11 april 1855, loodgieter, † Leiden 5 sept. 1929, tr. Zwolle 26 april 1888 *Aaltje de Roos,* geb. Zwolle 18 juli 1868, † Velp 20 aug. 1940, dr. van *Gerrit Jan* en *Johanna Maria Elisabeth Ridder.*

Kind:

1. *Gerrit Jan,* volgt VIIIp.

VIIIp. Ds. *Gerrit Jan van Dingstee,* geb. Zwolle 18 okt. 1889, Ned. Herv. predikant te Almkerk 1932, te Pijnacker 1935-1946 en Nieuw Hellevoet 1949, † ald. 1 april 1957, tr. Leiden 30 aug. 1928 *Minna Johanna Caroline Henriette Kraul,* geb. Gnoien (Mecklenburg) 14 mei 1899. [Dordrecht]

Kind:

1. *Hendrika Cornelia van Dingstee,* geb. Leiden 19 sept. 1930, tr. Nieuw Hellevoet 2 sept. 1955 *David Johannes Adrianus Nieuwstad,* geb. Amsterdam 10 juli 1927. [Dordrecht]

VIIq. *Jan Korver van Dingstee,* geb. Hasselt 21 juli 1857, houthandelaar te Zwolle, † Huis ter Heide 12 juli 1940, tr. Zwolle 9 nov. 1882 *Betje Jansen,* geb. Harderwijk 10 mei 1852, † Huis ter Heide 18 juni 1941, dr. van *Meindert* en *Alida Maria van Hengel.*

Kinderen:

1. *Geertje van Dingstee,* geb. Zwolle 4 sept. 1883, † Zeist 14 maart 1950.
2. *Alida Maria van Dingstee,* geb. Zwolle 20 dec. 1884, zendingszuster. ['s-Gravenhage]
3. *Meindert van Dingstee,* geb. Zwolle 23 juli 1886, houthandelaar, † 's-Gravenhage 23 mei 1959.

4. *Harm,* volgt VIIIq.

5. *Jan Koruer,* volgt VIIIr.

6. *Befje van Dingstee,* geb. Zwolle 5 aug. 1891, referendaris Min. van Financiën, officier Oranje-Nassau, officier Eikenkroon. ['s-Gravenhage]

7. *Amelia Cafharina van Dingsfee,* geb. Zwolle 12 april 1894, onderwijzeres. ['s-Gravenhage]

VIIIq. *Harm van Dingstee,* geb. Zwolle 13 sept. 1888, procuratiehouder, tr. Amsterdam 14 juli 1921 *Magdalena Petronella van Dijk,* geb. -Amsterdam 11 juli 1896, dr. van *Jurriaan* en *Arnoldina Magdalena Vos,* [Amsterdam]

Kind:

1. *Jan Korver,* volgt IXq.

IXq. *Jan Korver van Dingstee,* geb. Amsterdam 14 mei 1922, econ. drs., werkz. bij de B.P.M., tr. Haarlem 20 sept. 1952 *Geerfruida Jacomina Bakker,* geb. 's-Hertogenbosch 29 nov. 1921, dr. van *Cornelis* en *Maria Cornelia van Munster, [* 's-Gravenhage]

Kinderen:

1. *Maria Pefronella van Dingstee,* geb. Haarlem 10 aug. 1953.

2. *Geertruida Jacomina van Dingstee,* geb. Haarlem 22 dec. 1955.

VIIIr. *Jan Koruer van Dingstee,* geb. Zwolle 21 maart 1890, directeur houthandel Wesselink te Hengelo (O.), tr. Zwolle 17 april 1919 *Johanna Cafharina Agatha du Chafinier,* geb. 's-Gravenhage 3 febr. 1896, dr. van *George Samuel Johannis* en *Magdalena Johanna Catharina Haafkens* [Utrecht].

Kinderen:

1. *Jan Korver,* volgt IXr.

2. *Annefta Magdalena van Dingstee,* geb. Zwolle 17 april 1922, tr. Hengelo (0.) 4 sept. 1945 *Hendrik Modderaar,;* geb. Groningen 30 juli 1921, administrateur, zn. van *Jacob Wiger* en *Anfje Hoekzema [Utrecht].*

3. *Befsy van Dingstee,* geb. Bilthoven 14 april 1930, tr. Edmonton (Canada) 23 juli 1952 *Erik Griessen, geb.* Soerabaja 11 sept. 1929, electrotechnicus, zn. van *N.* en *Jeanne Binnendijk [* Edmonton (Canada)].

IXr. *Jan Koruer van Dingstee,* geb. Zwolle 12 maart 1920, vertegenwoordiger Fijnhouthandel N.V., tr. Amsterdam 27 aug. 1947 *Henrieffe Nelly Johanna Dekker,* geb. Hengelo (0.) 29 sept. 1924, dr. van *Cornelis Remmert* en *Johanna Geertruida van Swaaningen [Amsterdam].*

Kinderen:

1, *Johanna Pauline Henriëtte van Dingsfee,* geb. Hengelo (0.) 25 aug. 1948.

2. *Elisabeth Henriëtte van Dingstee,* geb. Amsterdam 12 juni 1951.

3. *Jan Koruer van Dingstee,* geb. 's-Gravenhage 14 april 1955.

VIIs. *Cornelis Lamberfus van Dingstee,* geb. Nijehaske 24 okt. 1868, hoofdonderwijzer te Amstelveen en Meppel, † De Bilt 8 april 1942, tr. Nieuwer-Amstel *Johanna Margarefha van den Noorf,* geb. Kampen 4 juli 1869, † Ermelo 7 nov. 1949, dr. van *Jan Willem* en *Maria Elizabefh Bremer.*

Kinderen:

1, *Maria Elizabefh van Dingstee,* geb. Amstelveen 11 mei 1901, † Meppel 9 okt. 1947.

2, *Gerard Herman,* volgt VIIIs.

3. *Johanna Willemina van Dingstee,* geb. Amstelveen 15 dec. 1904, tr, Utrecht 14 maart 1935 *Pieter Vink,* geb. Mijnsheerenland 23 maart 1899, leraar Nederlands aan de R.H.B.S., zn. van *Andries Hugo* en *Cornelia van Zijtveld [Gouda]* .

VIIIs. *Gerard Herman van Dingstee,* geb. Amstelveen 20 aug. 1903, hoofdonderwijzer, tr. te Oldebroek *Barbara Alberfina Jansen, geb.* 's-Gravenhage 8 april 1905 ['s-Gravenzande] .

Kinderen:

1. *Cornelis Lamberfus van Dingstee,* geb. Heerlen 26 aug. 1936.

2. *Barbara Alberfina van Dingstee,* geb. Heerlen 19 mei 1938.

3. *Johanna Margaretha van Dingsfee,* geb. De Bilt 14 maart 1940.

4. *Maria Elisabeth van Dingstee,* geb. Hoensbroek 11 febr. 1943.

5. *Jacobus Korver van Dingstee,* geb. Hoensbroek 30 nov. 1944.

IVt. *Lucas van Dingstee,* geb. Hasselt 3 aug., ged. ald. 4 aug. 1745, bakker, bankebroeder 1781, bankemr. 1793, 1794, 1800, 1805-1808, 1816-1833, † Hasselt 23 maart 1833, tr, Hasselt 23 juli 1769 *Zwaantje Noest,* ged. Hasselt 8 nov. 1744, † ald. 30 mei 1832, dr. van de carveelschipper *Jochem* en *Adamina Visscher.*

Hij was eigenaar van het graf nr. 19 in de kerk te Hasselt onder de toren, gemerkt, L. van Dingstee 1781.

Kinderen:

1. *Adamina van Dingsfee,* geb. Hasselt 10 aug., ged. ald. 12 aug. 1770, † Voorst (gem. Zwollerkerspel) 23 maart 1861, tr. Hasselt 13 sept. 1795 *Gerrit Lindeboom,* geb. Lente 1 maart, ged, Heino 4 dec. 1768, grutter en molenaar, † Hasselt 30 juni 1837, zn. van *Jannes* en *Roelofje Neervoort.*

2. *Lucas,* volgt Vt.

3. *Jochem van Dingsfee,* ged. Hasselt 20 maart 1774.

4. *Jochem Noest van Dingstee,* ged. Hasselt 30 april 1775, begr. ald. 17 jan. 1781.

5, *Adam,* volgt Vu.

Vt. *Lucas van Dingstee,* ged, Hasselt 28 mei 1772, schipper, later werkman, bankebroeder 1807, tr. 1" Amsterdam 4 sept. 1808 *Geerfruy Machielse,* ged. Amsterdam 29 sept. 1782, † ald. 27 maart 1825, dr. van *Jacob* en *Maria van Dongen;* tr. 2° Amsterdam 29 juni 1825 *Hermina van Leeuwen,* ged. Amsterdam 6 nov.' 1778, dr. van *Dirk* en *Gebbegien Jacobs Visser* en wede. van *Peter Wilbekers.*



Lucas van Dingstee
(1745-1833).
Eig. Prof. Dr. G. A. Lindeboom te Amsterdam

Kinderen uit het eerste huwelijk:

1. *Swaantje van Dingstee*, geb. Hasselt 28 nov., ged. ald. 2 dec. 1810, † Amsterdam 6 okt. 1813.
2. *Jacob van Dingstee*, geb. Amsterdam 21 febr. 1813, † ald. 10 april 1813.
3. *Geertruy van Dingstee*, geb. Amsterdam 29 april 1814, † ald. 4 april 1817.
4. *Maria van Dingstee*, geb. Amsterdam 14 maart 1816, dienstbaar, † Amsterdam 31 maart 1860.



Adamina van Dingstee (1770—1861),
echtgenote van *Gerrit Lindeboom*.
Eig. Prof. Dr. G. A. Lindeboom te Amsterdam



Zwaantje Noest (1744—1832),
echtgenote van *Lucas van Dingstee*.
Eig. Prof. Dr. G. A. Lindeboom te Amsterdam

Vu. *Adam van Dingstee*, ged. Hasselt 9 juli 1777, mr. koek- en broodbakker, lid van de Raad van Hasselt 1842-1856, bankebroeder 1811, bankemr. 1833, † Hasselt 20 mei 1857, tr. Hasselt 26 mei 1799 *Anna Geertruij de Vries*, ged. Hasselt 18 mei 1777, † ald. 29 mei 1847, dr. van *Derk* en *Hilligien Heisman*.

Kinderen:

1. *Zwaantje van Dingstee*, geb. in juli 1800, † Hasselt 22 okt. 1811.
2. *Carolina van Dingstee*, ged. Hasselt 11 sept. 1803, † ald. 4 april 1847, tr. Hasselt 1 aug. 1828 Peter *Drost*, ged. Hasselt 28 nov. 1790, schipper, † Hasselt 30 aug. 1852, zn. van *Berend Janszn* en *Hillegien van der Horst* en wedr. van *Lambertha van Benthem*.
3. doodgeboren kind, † Hasselt 9 febr., begr. ald. 14 febr. 1806.
4. *Hilligje van Dingstee*, geb. Hasselt 29 maart, ged. ald. 5 april 1807, † ald. 23 april 1848, tr. Hasselt 25 sept. 1828 *Derk Georg de Vries*, geb. Hasselt 13 mei 1803, schipper, † Hasselt 18 mei 1857, zn. van *Gerkes* en *Eleonora Stechman;* hij hertr. Hasselt 31 jan. 1852 *Griefje Potman*.
5. *Lucas*, volgt VIu.

VIu *Lucas van Dingstee*, geb. Hasselt 27 juli, ged. ald. 30 juli 1809, koek- en broodbakker, bankebroeder 1857, bankemr. 1860, † Hasselt 22 juni 1864, tr. Hasselt 14 jan. 1848 *Elsjen Spijker*, geb. Blokzijl 23 dec. 1815, dr. van *Pieter en Aagje Foeken*.

Kind:

1. *Anna Geertruida Carolina van Dingstee*, geb. Hasselt 12 dec. 1848, † ald. 11 febr. 1858.

IIv. Roelof *Kaersten Dingstee*, ged. Hasselt 5 okt. 1653, carveelschipper 1678, gildemr. 1693, 1694, olderman 1695, †

1702, ondertr. Hasselt 10 febr. 1675 *Willemina Jans Cock,* ged. Hasselt 5 dec. 1655, dr. van *Jan Gerrifs* en *Hendrikien Hendriks; zij* hertr. Hasselt 3 juni 1703 *Klaas Gosens Bleeker.*

R.A. 3203, 2 jnni 1703: erfuiting door *Willemina Cock* aan *haar* kinderen *Hendrikien, Albertien, Karst, Anniggien en Hendrik Jan.*

Kinderen:

1. *Hillegien Roelofs van Dingstee,* ged. Hasselt 23 jan. 1676, lootte onder de carveelschippers 1733, tr. Hasselt 8 nov. 1691 *Jan Jacobsen Worst,* geb. Kampen, carveelschipper 1692, gildemr. 1700, 1701, 1710, 1711, 1717, 1718, olderman 1702, 1712, 1719, † 1732.
2. *Karst Roelofs van Dingstee,* ged. Hasselt 25 sept. 1678.
3. *Aeltien Roelofs van Dingstee,* ged. Hasselt 2 juli 1682, tr. Hasselt 23 jan. 1701 *Jacob Jacobsen Worst,* van Hasselt.
4. *Hendrikien Roelofs van Dingstee,* ged. Hasselt 21 jan. 1685, † ws. na 1748, tr. Hasselt 23 aug. 1705 *Jan Arents Walther,* van Zwolle, † ws. vóór 1748.
5. *Albertien Roelofs van Dingstee,* ged. Hasselt 20 maart 1687, † na 1748, tr, Hasselt 27 mei 1714 *Willem Wener,* geb. in Kleefsland, † na 1748.
6. *Karst,* volgt IIIv.
7. *Annegien Roelofs van Dingstee.*
8. *Hendrik Jan van Dingstee.*

IIIv. *Karst (Casper) van Dingstee,* geb. Hasselt, begr. Amsterdam 8 nov, 1742, ondertr. Hasselt 25 nov. 1728 *Judikje Gerrifs Visser,* geb. Hasselt, begr. Amsterdam 19 mei 1758,

Uit dit huwelijk:

1. *Roeloff Dingsfee,* ged. Amsterdam 30 okt. 1729,
2. *Roelof van Dingstee,* ged. Amsterdam 11 april 1731, begr. ald. 25 nov. 1731.
3. *Gerrit van Dingstee,* ged, Amsterdam 1 nov. 1732, begr. ald. 8 febr. 1757, tr. Amsterdam 14 maart 1756 *Alida Vlaming,* geb. Amsterdam, begr. ald. 15 mei 1762, dr. van *Dirk* en waarsch. *Anna Maria Rosier; zij* hertr. Amsterdam 21 aug. 1757 *Evert Weijder.*
4. *Willemijntje van Dingstee,* ged. Amsterdam 17 okt. 1736, begr. ald. 2 dec. 1736,
5. *Roelof van Dingstee,* ged, Amsterdam 16 febr. 1738, begr. ald. 24 april 1738.

Uit onze aantekeningen kan de genealogie van de andere in de inleiding gememoreerde familie *Van Dingstee* samengesteld worden als volgt:

1. *Kyr Jacobs,* begr. Hasselt 12 april 1645, tr. *Aeltjen Cornelis,* † na 1649.

Kinderen:

1. *Jan,* volgt II.
2. *Grietje Kyrs,* tr. vóór 1649 *Hendrick Gerrits Potman.*
3. *Willem Kyrsen Dingstee,* brouwer, gasthuismr. 1659, † vóór 1664, tr. *Karsien Hendricks,* † na 1668, wede. van N. *Koning.*

4. *Aeltien Kyrs,* ged. Hasselt 17 dec. 1620, tr. tussen 1649 en 1653 *Anthony Berents Cuyper.*
5. *Marten Kyrsen,* ged. Hasselt 14 dec. 1624, † vóór 1649.
6. *Sijmen Kyrsen,* ged. Hasselt 26 maart 1628, † vóór 1649.
7. *Hermen Kyrsen,* ged. Hasselt 12 aug. 1629, tr. vóór 1664 *Grietje Oostens.*

11. Jan Kyrsen, † vóór 1649, tr. N.N.

Zoon:

1. *Kier Jansen,* volgt 111.

III. *Kier Jansen Dinkstee,* begr. Kampen 6 april 1694, tr. 1° Hasselt 9 jan. 1678 *Harmpjen Arends,* tr. 2° *Marriqien Kempe.*

Kinderen uit het tweede huwelijk:

1. *Johannes Dingstee,* ged. Kampen 24 aug. 1687.
2. *Luckas,* volgt IV.

IV. *Lucas Dingstee,* ged. Kampen 24 jan. 1689, begr. ald. 10 okt. 1730, tr. Kampen 14 sept. 1718 *Anna Bondam,* geb. Kampen.

Kinderen:

1. *Meijntien Dingstee,* ged. Kampen 25 aug. 1719, begr. ald, 18 juni of 14 aug. 1721.
2. *Kier Dingstee,* ged. Kampen 20 april 172 1, begr. ald. 18 juni of 14 aug. 1721.
3. *Petrus Dingstee,* ged. Kampen 20 april 1721, begr. ald. 14 april of 24 sept. 1725 of 2 okt. 1726.
4. *Meijntien Dingsfee,* ged. Kampen 6 mei 1722, begr. ald, 2 juni 1722.
5. *Meijntien Dingstee,* ged. Kampen 3 dec. 1723.
6. *Kier Dingsfee,* ged. Kampen 3 dec. 1724, begr. ald. 14 april of 24 sept. 1725.
7. *Kier Dingstee,* ged. Kampen 18 aug. 1726.
8. *Petrus Dingstee,* ged. Kampen 5 sept. 1727.
9. *Margareta Dingstee,* ged. Kampen 22 sept. 1728.

De kinderen sub 5, 7, S en 9 werden begr. te Kampen hetzij op 24 sept.. 1725, 2 okt. 1726, 22 sept. 1727 of 10 febr. 1730.

Inhoud van buitenlandse boeken en tijdschriften.

The New York genealogical and biographica1 record, jrg. XC(1959), afl. 3.

Baptisms of the Dutch Reformed Church of Coxsackie, Greene County, New York. (Vervolg.) Omvat doopinschrijvingen over de periode van 25 dec. 1790-15 juni 1796. Van 6 okt. 1794 af wordt ook de geboortedatum van de dopelingen gegeven. Onder de namen der ouders komen o.a. voor: *Bogardus, Boom, Van den Burg (Vandenburq), Van Buskirk, Oudt, Schram, Slinqerland, Sluyter, Spoor, Van Steenberg, Vorburg* en *Van der Zee.* — D. Vernooy Bennet, The first American Mrs. *Rosecrans.* (Slot,) Aan het slot van het ar-

tikel geeft Schrijver een overzicht van nakomelingen van het echtpaar *Guleyn Vigne* (overl. 1632) en *Ariaentje Cuvilje* (overl. 1655). Men treft er de navolgende namen in aan : *Barent Gerritsen* (van ,,Swol" in 1658), *Van Laer, Nagel, (Jan,* van Limburg), *Van der Poel, Roos (Jan,* van Haarlem), *Schuyler, Van Tienhoven* (*Cornelis,* van Utrecht), *Verplanck (Abraham Zsaacsen,* van Edam) en *Van Waert.* — Marriages of the Dutch Reformed Church of Claverack, Columbia County, New York. (Vervolg.) Bij deze huwelijksinschrijvingen, lopende van 1 nov. 1818-29 dec. 1822, worden o.m. de namen *Beem, Ten Broeck, Van Buren, Decker, Ten Eyck, Maul, Van Rensselaer* en *Schut* gegeven. — 1. Heyward Peck, The rev. *Johannes Polhemius* and some of his desdendants. (Vervolg.) Onder het nageslacht van deze predikant komen leden van de geslachten *Van Brunt, Hegeman, Sebring* (afkomstig uit Drenthe) en *Van Wyck* voor.

Het Land van Aalst, jrg. XI (1959), afl. 6.

A. Bousse, Oude geslachten uit het Land van Aalst: *De Clippele.* Dit geslacht, waarvan de genealogie begin XVde eeuw aanvangt, heeft allianties *De Flines, Goethals, La Haize, Hennebault, Moreels, Spitaels* en *De Waepenaert.* Het artikel is met portretten, wapenafbeeldingen enz. verlucht.

Eigen Schoon en de Brabander, jrg. XLII (1959), afl. 11/12.

L. 'Lindemans vervolgt: ,,De voorouders van *Jan III,* hertog *van Brabant,* en van *Willem III,* graaf *van Holland."* — A. Malcorps geeft het slot van: ,,Duizend *Van Beethovens."* Bevat een aantekening *In de Betouw* (betr. Sophia Maria de Bethouw, geb. Venlo 13 maart 1663) en aanvullingen op het reeds gepubliceerde omtrent de tak *Van Beethoven* te Wouw.

Handelingen van het Genootschap voor Geschiedenis gesticht onder de benaming Société d'Émulation te Brugge, dl. XCVI (1959), afl. 1/2.

J. de Smet, De kerk van Sint-Kruis bij Aardenburg in de XVde eeuw. De in dit artikel verwerkte gegevens zijn ontleend aan 19 rekeningen uit de jaren 1448-1485, berustende in het Rijksarchief te Brugge. — A.S., Op het Stadsarchief te Brugge. Dit archief bezit door schenking uit particulier bezit een verzameling oorkonden, die is ondergebracht in een fonds getiteld ,,charters van private aangelegenheden," Nadat een gedeelte dezer acten reeds door L. Gilliodts-van Severen geordend en geïnventariseerd is, is thans een ander gedeelte toegankelijk gemaakt. Het oudste stuk dateert van 1297, het jongste van 1835. De regestenlijst dezer 1214 oorkonden is van een persoonsregister van 4500 namen alsmede van een plaatsnamenregister van ruim 680 namen voorzien. Voor hen, die een onderzoek in West-Vlaanderen willen instellen een waardevolle bron.

Handelingen der Maatschappij voor Geschiedenis en Oudheidkunde te Gent, n.r. dl. XIII (1959).

Bevat o.a.: A. de Vos, ,,Bloei en verval der plaatselijke handweefnijverheid te Evergem (1794-1 880)". Aan het slot van zijn sociaal-economische studie van deze plattelandsgemeente geeft Schrijver een naamlijst (okt. 1840) der huisgezinnen, die hun voornaamste middel van bestaan vinden in de bereiding van het vlas enz. Op deze lijst komen o.a. de namen *Beelaert, Boelaert, Buysse, Van Quickelberghe* en *Wittevrongel* voor.

Jaarboek van de Zottegemse Culturele Kring 1957-1958.

A. Debergh, *Egmont* in het teken der tegenspraak. Aan het einde van deze verhandeling, die van enige illustraties is voorzien, wordt een bibliografie aangaande *Lamoraal* graaf *van Egmond* gegeven.

Baltische Hefte, jrg. V (1958/59), afl. 6/9.

Deutsch-baltische Ahnen deutscher Gelehrter in Russland door E. Amburger. Hierin worden kwartieren *Boehtlingk* gegeven.

Familieund Volk, jrg. VIII (1959), afl. 6.

M. Hofmann geeft in alfabetische volgorde een overzicht van de ,,Personenstandsregister aus dem ehemaligen Herzogturn Nassau im Hauptstaatsarchiv Wiesbaden." Bedoelde registers beginnen ongeveer 1 okt. 1817.

Mülheimer Jahrbuch 1960.

G. Lauterfeld, Streiflichter aus fünf Jahrhunderten Geschichte der ehem. Reichsherrschaft Styrum bei Mülheim an der Ruhr, des lesten Hauses und Schlosses und seiner Besitzer. Een uiteraard mede in het bijzonder voor hen, die in de geschiedenis van het geslacht *Van Limburg Stirum* belangstellen interessante studie, waarin vele afbeeldingen zijn opgenomen.

Ostfriesland, jrg. 1959, afl. 4.

A. Frerichs, Nienoord und die *von Inn- und Knyphausen.* Geschichtliche Aspekte urn das ,,Nationale Fahrzugmuseum der Nordprovinzen der Niederlande.

Vestisches Jahrbuch, dl. LXI (1959).

J. Schneider geeft een historisch overzicht van ,,Die Kirchenbuchduplikate und Zivilstandsregister des Vestes und Kreises Recklinghausen." Bevat tevens een opgave — in alfabetische volgorde op de plaatsnamen — van de nog aanwezige duplicaat-kerkelijke registers met vermelding van de bewaarplaats. Veelal gaat het hier om registers van de roomskatholieke kerkelijke gemeenten, die 1815 beginnen en 30 sept. 1874 eindigen. Aan het einde van het artikel geeft de schrijver een lijst van publicaties over dit onderwerp. — Ph. Schaefer geeft de lezer een inzicht in ,,Das Repertorium des Haltener Stadtarchivs." Beide bovenvermelde publicaties zijn voor hen, die in deze streek genealogisch onderzoek willen instellen, van belang.

Mitteilungen der Westdeutschen Gesellschaft für Familienkunde, dl. XVIII (1958), afl. 7/8.

Cp de volgende artikels uit dit zeer interessante nummer moge hier de aandacht worden gevestigd: 1. ,,*Quad*ische Ahnentafel." Genealogisch-heraldische Untersuchung door K. Niederau. Uitgangspunt voor deze studie is een fotocopie van de 15de eeuwse ,,*Quad*ische Ahnentafel," waarvan het origineel zich tot 1882 in het archief van Fürst *von der Leyen* op slot Waal bij Buchloe heeft bevonden. In dat jaar is het oorspronkelijke stuk ingezonden voor de te Berlijn te houden heraldische tentoonstelling en sedertdien is het spoorloos. Schrijver besluit zijn artikel met een kwartierstaat (32) in tabelvorm van *Adolf Quad* (zu Buschfeld) (vermeld 1447—1507), wiens grootmoeder van vaderszijde is *Bela van Limburg* (a.d. Lenne) (1390—1434); 2. Imagina und die Grafen

von **Loon** door E. Quadflieg. Een verhandeling naar aanleiding van „Van Imagina tot Amoena" door A. P. van Schilfgaarde — onder-voorzitter van ons Genootschap — in Ned. Leeuw 1958, k. 312; 3. Klever Nachlassgerichtsakten als genealogische Quellen door P. Melchers. (Vervolg.) Dit gedeelte omvat de jaren 1818 tot 1821 en houdt o.m. aantekeningen in over *Van den Broek* (Uden), *Harteloh* (o.a. te Nijmegen), *Van Hulst* (o.a. te Amsterdam en Zutphen), *Koenen* (o.a. te Amsterdam). *Van de Loo, Michaelis* (22 jan. 1818; bezwaar tegen de verdeling van deze nalatenschap is ingebracht door *„Lucas Willem' Phil. van der Borch,* Herrn des Gutes Hondtdonck Gemeinde Gumelen (?) b. Breda, namens sr. Frau *Franziska Agnefa Sfephania Henrieffa van Goor,* Wwe. des † *Franz Carl Erberfeld" = L. W. Ph,* baron *van der Borch,* tot Hondsdonk (ged. 1738, overl. Ginneken, h. Hondsdonk, 16 juli 1820) en zijn tweede vrouw *Fr. A. St. H. van Goor,* wed. van *F. C. Erberfeld.* Het hier medegedeelde bevat aanvullingen op NAB. 1940, 392, sub X, 3), *Quarles de Quarles* (x *Von Tebra), Von Renesse* (o.a. te Vaals), *Van Rossum* (o.a. te Rotterdam), *Schey* (Uden), *Versfer* (o.a. gehuwd met *Wilhelmina Judith Eekhouf)* en *Vürtheim: 4.* Verwandtschaftliche Beziehungen zwischen Altena und Kleve im 17. und 18. Jahrhundert door N. von Diest-Koerber. Behandelt o.m. het geslacht *Von Diest* met allianties *Bergsma. Von Mofzfeld* en *Von Raesfeld; 5.* Beitrag zur illegitimen *Bylandf* - Abstammung door H. H. Deussen. Betreft het nageslacht van *Cafharina Bylandf,* getrouwd met *Stephan Gartzen* Eerstgenoemde is natuurlijke dochter van *Offo von Bylandt-Rheydt,* die uit zijn huwelijk met *Maria v. d. Bongardt* een zoon *Arnold Adam von dem Bylandf,* Freiherr zu Rheydt, Herr zu Brempt enz. heeft.

Norsk Slektshistorisk Tidsskrift, dl. XVII (1959), afl. 2.

R. Schmidt, Nordmenn i Holland. De gegevens voor dit artikel zijn ontleend aan kerkelijke registers van Den Helder c.a. Huisduinen en hebben o.m. betrekking op personen van de naam *Koolhaas, Lau, Quak* en *Van Schie.*

Der Schweizer Familienforscher, jrg. XXVI (1959), afl. 6/9.

Voor hen, die in Zwitserland genealogisch onderzoek willen instellen kan het artikel „Die Bestände des Bundesarchivs als Quellen für die Familienforschung in der Schweiz" door W. Meyrat een leidraad zijn.

THA. J. VAN ALFF.

VRAGEN EN ANTWOORDEN,

van der Beets. (LXXVI 441) . Volgens mededeling van wijlen de Heer Muschart zegelden in het nabij Barsingerhorn gelegen Nieuwe Niedorp de volgende leden van de familie *van her Beets,* met het zelfde wapen, te weten:

Gedeeld: 1. in rood een zilveren schuinbalk, vergezeld ter weerszijden van 3 zilveren lelies, zoomsgewijze gerangschikt; 11. in zilver een zwarte leeuw. Helmteken: een lelie tussen een rode vlucht.

Dit is het wapen van het eertijds oud-adellijke geslacht *van der Beefs* in West Friesland, gedeeld met de leeuw van *van Noordwijck.*

De personen, die met dit wapen zegelden, waren weliswaar

toentertijd in West-Friesland gevestigd, maar waren afkomstig uit 's-Gravenhage. Zij waren:

J. van Beets, op *28* aug. 1766 secretaris van Nieuwe Niedorp. (Bijlagen tot de Notulen van de Gecommitteerde Raden van het Noorderkwartier, portefeuille no: 701, R.A. Haarlem) ; zie hieronder IIIbis, 9, a.

Leonardus van Beefs, 28 april 1710 vermeld als secretaris van Nieuwe Niedorp. (Brieven aan de Regering van Hoorn. portefeuille No. 169, Gem. Arch. Hoorn); zie IIIbis.

Leonardus van Beefs, 11 maart en 21 juni 1744 vermeld als secretaris van Winkel. (Missieven Rekenkamer der domeinen in Holland, in Portefeuille Holland, 1489 R.A., en Missieven v. d. Magistraten v. h. Noorderkwartier aan de stad Delft. Portefeuille No. 26, Gem. arch. Delft.); zie IIIbis. 9.

Pieter van der Beets, vermeld 1 april 1724 als secretaris van Zijbecarspel en in 1725 als heemraad v. h. Ooster Baljuwschap van West-Friesland, genaamd Medemblik en de 4 Noordercoggen; zie IIIbis, 1.

Te 's-Gravenhage vinden wij met dit wapen zegelend:

G. *van der Beefs,* 24 nov. 1758; zie IV A, 4;

F. H. van der Beefs, 14 juli 1783;

Jacob van der Beets, in 1752, als notaris te 's-Gravenhage, en zijn weduwe *Cornelia Margaretha van Bijsfervelcl* op 3 april 1774; zie IV A, 2.

Cornelis van der Beets, notaris te 's-Gravenhage 1659-1683: zie II.

En tenslotte te Paramaribo *Adriaan van der Beefs,* als gesworen Clerk ter Secretarie van Suriname, op 3 febr. 1722, zie IIIbis, 4.

In de gedrukte lijst van Notarissen en hun protocollen, wordt onder Nieuwe Niedorp vermeld het notariaat van *L. van der Beefs,* 1693-1747, als betrof het hier één persoon: in werkelijkheid gaat het hier om v a d e r, zijnde de *Leonardus* die 1710 zegelt als secretaris van Nieuwe Niedorp,. en z o o n, zijnde de *Leonardus,* die in 1744 zegelt als secretaris van Winkel.

Het lag voor de hand aan te nemen dat de notaris *Jan van der Beets* te Barsingerhorn behoorde tot het gezin van *Leonardus* en zijn zoons in het nabije Nieuwe Niedorp en Sijbecarspel. *Jan* werd echter niet gevonden onder de tot 1694 te 's-Gravenhage gedoopte kinderen van *Leonardus,* terwijl de doopinschrijvingen van diens kinderen in de eerste periode van zijn vestiging in Nieuwe Nieudorp niet meer te achterhalen zijn: het nog bestaande doop- en trouwboek vangt daar eerst in 1714 aan. Testamenten, waaruit zijn volledig kindertal zou kunnen blijken, werden te 's-Gravenhage niet gevonden en zullen waarschijnlijk in de West-Friese Gerechtelijke Archieven gezocht moeten worden. Daar hij zowel bij zijn tweede huwelijk als bij zijn overlijden minderjarige kinderen had, zal een onderzoek in die archieven nog wel iets opleveren. Gelukkig echter bleek zich in de verzamelingen van het Centraal Bureau voor Genealogie een dossier *van der Beefs* te bevinden waarin een afschrift van een lijst van de descendenten van *Leonardus van der Bqefs* en *Johanna van der Burgh,* kennelijk samengesteld door een kleinkind van dit echtpaar. Hieruit blijkt inderdaad, dat de gezochte *Jan van der Beefs* geboren werd in Nieuwe Niedorp in de periode waarover het doopboek ontbreekt. In het onderstaande verwijs ik naar wat ik aan deze geslachtslijst ontleende zonder het aan de bronnen te (kunnen) toetsen; waar dit wel mogelijk was, bleken de gegevens steeds geheel correct.

Opmerking verdient nog, dat deze dorps-notarissen blijkbaar

in de eerste plaats als secretarissen van deze dorpen gezien werden en steeds als zodanig in de kerkboeken aangeduid worden. In de doopboeken vaak zelfs zonder meer als ,,de Secretaris", of ,,Onze Secretaris", veelal zonder vermelding hunner vrouwen.

De hiernavolgende genealogie geeft een beeld van Haagse burgers, die zich over twee eeuwen in hun weinig spectaculaire maar steeds met verantwoordelijkheid belaste beroepen handhaafden, zonder echter zelfs in hun over een tijdvak van anderhalve eeuw uitgeoefende notariaten ooit een noemenswaard fortuin te kunnen opbouwen of toegang tot de hogere regeringsambten te verwerven. Wellicht dat hun, tot na het midden der 17de eeuw vastgehouden, Rooms Katholieke geloofsovertuiging er toe bijdroeg, dat de affaires en vermogens van de notaris *Cornelis* (van wiens 24-jarige ambtsperiode een heel klein archief is overgeleverd) en van diens oom *Hermannus* (van wiens reeds vroeg gestaakt ambt in het geheel geen archief is bewaard gebleven) nimmer tot bloei kwamen.

Vanwaar de familie in het begin der 17de eeuw naar 'S-Gravenhage kwam is nog niet komen vast te staan: Een broer van de stamvader van de Haags-West-Friese tak wordt later poorter te Haarlem, een andere broer liet ook te Haarlem kinderen na, en, als afkomstig uit Delft, trouwen in 's-Gravenhage o.m.:

14 febr. 1599, *Abraham Leenarts van der Beest/Beets* met *Adriaentje Adriaens.*

11 juli 1598, *Elisabeth van der Beest* met *Adriaen Huigen* den Ouden, wedr., schepen van 's-Gravenhage en 5 juni 1602 wordt *Abrahamus Arnoldi van der Beets,* Delphensis, oud 25 j., te Leiden als student in de Theologie ingeschreven.

De schrijfwijze van de naam komt tot aan de 18de eeuw afwisselend voor als *van der Beest, van der Beets,* en *van Beets* en *Beets,*

Genealogie:

Ia. *Harmannus van der Beets,* in 1627 te 's-Gravenhage als notaris op het Spui aangeslagen voor ƒ 6000,— kapitaal; 5 mei 1627 doopgetuige bij *Cornelius,* zoon van *Jan van der Beets;* in 1649 treedt hij op in een Haagse notariële acte, wonende te Haarlem, waar hij 26 okt. 1666 begraven wordt. Zijn beide huwelijken en zijn kinderen worden vermeld in zijn testament d.d. 26 mei 1653 voor Notaris Colterman te Haarlem gepasseerd, waarbij hij een eerder testament d.d. 5 sept. 1649, voor Not. Hasewindus, herroept. Hij wordt dan genoemd ,,poorter van Haarlem". Daar Poorterboeken van die stad ontbreken, kan zijn herkomst langs deze weg niet worden vastgesteld. Hij huwt 1° *Marya van Wee;* en 2° *Aeltgen Heyndricx de Vrijer,* aan wie hij krachtens huwelijks voorwaarden een jaarrente van 200 Car. glds. vermaakt.

Zijn kinderen, allen uit het eerste huwelijk waren:

1. *Hendrik van der Beets,* wordt in het testament van 1653 verklaard van zowel moeder's als vader's erfdeel voldaan te zijn.
2. *Claes van der Beets,* innocent, zal verder verpleegd worden door en ten huize van zijn stiefmoeder. Daartoe wordt hem het inkomen uit obligaties groot ƒ 6600,— gepraelegateerd. Mede-erfgenaam voor 1/5 part in zijn vader's boedel.

3. *Magdalena van der Beets,* ondertr. 's-Gravenhage 29 aug., tr. ald. (ten stadhuize) 12 sept. 1632 *Heribert Vosmer,* j.m., wonende te 's-Gravenhage; hij wordt vermeld als notaris, doch hij komt niet voor in de lijst van Notarieele protocollen; hij † vóór 1649. Zij overleed te Haarlem omstreeks 14 juli 1662, van welke datum haar nicht *Judith van der Beets* op 27 juli 1674 haar rente opeist over een nog steeds niet aan haar en haar broeders uitgekeerd legaat, hetwelk zij uit handen van *Jacomina van der Beets* had behoren te ontvangen. Haar kinderen *Vosmer* worden mede voor 1/5 tot erfgenamen van hun grootvader benoemd, terwijl hun moeder in gemeld testament zeer breedsprakig verklaard wordt van haar moeder's erfdeel reeds te zijn voldaan.
4. *Cornelia van der Beets,* ontvangt 1000 Car. gldns. vooruit ter voldoening van haar legitieme portie van haar moeder's erfdeel; voor 1/5 mede-erfgename van haar vader. In 1658 benoemd tot mede-erfgename van haar nicht *Magdaleentje Jacobsdr. van der Beets.* Zij werd begr. te Haarlem 15 aug. 1664.
5. *Jacobmyna van der Beets,* op gelijke wijze bedeeld als *Cornelia* voornoemd in de testamenten van haar vader en nicht, begr. Haarlem 18 aug. 1664.
6. *Geertruyt van der Beets,* ontvangt 3000 Car. Gldns. als haar moeders erfdeel, voor 1/5 mede-erfgename van haar vader, begr. Haarlem 11 mei 1658.

Ib. *Jacob van der Beets;* van hem is niets anders bekend dan dat hij de volgende dochters naliet:

1. *Christina Jacobs van der Beets,* begr. Haarlem 11 okt. 1657, met haar beide zusters in een graf op het Koor van de Grote Klerk, onder een zerk met een merk. (Gen. en Herald. Gedenkw. Kerken Nrd. Holl.)
2. *Margrieta Jacobs van der Beets,* begr. Haarlem 19 mei 1657.
3. *Magdaleentje Jacobs van der Beets,* begr. Haarlem 8 mei 1668; benoemt bij haar testament d.d. Haarlem 14 april 1658 voor Not. van Bosvelt hare nichten *Cornelia* en *Jacobmina van der Beets* tot erfgenamen.

IC. Mr. *Johan van der Beets,* chirurgijn te 's-Gravenhage op de hoek van de Veene- en de Vlamingstraat, deken van het Chirurgijnsgilde. Op grond van de omstandigheid dat zowel hij als *Harmannus van der Beets* hun oudste zoon *Hendrik* noemen, en dat *Johan, Jacob* en *Hermannus* alle drie een dochter *Magdalena* nalaten, zou men bij een verder onderzoek mogen werken op de hypothese, dat zij de drie zoons waren van een *Hendrik van der Beets* en diens vrouw *Magdalena. Johan* komt als chirurgijn sedert 17 juni 1622 in het notarieel archief van 's-Gravenhage voor, meestal om als ,,behandelend geneesheer" van in de acten betrokkenen te getuigen. Een onvolledig gebleven onderzoek onthulde nog niets over zijn herkomst of zijn definitieve relatie tot de onder Ia en Ib genoemden. Wel bleken zijn eigen gecompliceerde gezinsverhoudingen uit zijn testament d.d. 29 jan. 1649, Not. Arch. 's-Gravenhage dl. 79, f. 34. Hij stierf in of kort voor 1651, na vier maal gehuwd te zijn geweest. De naam van zijn eerste vrouw, van wie in zijn testament geen kinderen vermeld werden, is onbekend.
Behalve vier, niet met name genoemde kinderen, begra-

ven in de Grote Kerk op 13 juli 1632, 18 nov. 1639, 15 mei 1640 en 2 febr.. 1645, liet hij de volgende kinderen na:

Uit zijn tweed e, niet te 's-Gravenhage gevonden, huwelijk met *Elisabeth van der Kiste:*

1. Dr. *Hendrik van der Beets,* dr. med., 28 febr. 1641 oud 22 j., geboortig van 's-Gravenhage als student te Leiden ingeschreven, assisteert zijn halfbroer *Cornelis* bij het maken van diens huw. voorwaarden.
2. *Cornelis van der Beets,* mr. chirurgijn aan het Spui te 's-Gravenhage, ondertr. als j.m. te 's-Gravenhage 11 aug. 1647, tr. ald. (ten stadhuize) *Cornelia van Boshuysen,* wed. te Oostzanen.
   Hieruit: *Elisabeth,* ged. te 's-Gravenhage (R.C., Oude Molstraat) 7 dec. 1655, get. Elisabeth van der Weyts, Johannes Pater.
   Een ander kind van *Cornelis* wordt begr. Gr. K. 26 aug. 1652.

Uit zijn d e r d e huwelijk, gesloten 's-Gravenhage (ten Stadhuize) 22 sept. 1624, met *Cornelia den Dorst,* j.d. te 's-Gravenhage:

3. Dr. *Jacobus van der Beets,* dr. med., 24 febr. 1648, oud 20 j., geboortig van 's-Gravenhage als student te Leiden ingeschreven: vermeld Not. Arch. 's-Gravenhage als apotheker te Leiden in 1652, als med. dr. ald. in 1663, wanneer hij in het testament van zijn broeder *Cornelis* tot voogd over diens kinderen wordt gesteld.

Uit *Johan's* v i e r d e huwelijk, gesloten 's-Gravenhage ten Stadhuize) 27 okt. 1631 met *Elisabeth van Beusecorn Dircksdr.,* j.d. te 's-Gravenhage, overleden vóór nov. 165 1, liet hij vier kinderen na,, die op 27 nov. van dat jaar benoemd worden tot erfgenamen van hun moeder's zusters *Anna* en *Catharina van Beusecom,* te weten:

5. *Magdalena Jansdr. van der Beets,* tr. 's-Gravenhage (ten Stadhuize) 7 mei 1651 *Johannes Pater,* j.m. *te* 's-Gravenhage.
6. *Dirck van der Beets,* vaandrig, † vóór 14 juli 1662.
7. *Pieter van der Beets,* notaris te Woerden 1673—'79, te 's-Gravenhage 1680-1703.
8. *Judith van der Beets, 1668* doopgetuige bij *Cornelius,* zoon van haar halfbroer *Cornelis;* 27 juli 1674 geeft zij als bejaarde j.d. te 's-Gravenhage machtiging voor zichzelve, voor haar overleden broer *Dirck* en haar broer *Pieter!* om een legaat in te vorderen met interest vanaf '14 juli 1662, dat zij uit handen van *Jacobnzina van der Beets* had moeten ontvangen namens *Magdalena van der Beets,* overleden in Haarlem. (Not. Arch. 's-Gravenhage, dl. 718, f. 175.)

11. *Cornelis van der Beets,* ged. 's-Gravenhage (R.C., Oude Molstr.) 5 mei 1627 (get. Harmannus van der Beets en Digna Johannes), ten tijde van zijn huwelijk koopman te Amsterdam aan de Fluwelen Burgwal; van 24 april 1659 tot 1683 notaris te 's-Gravenhage; rentmeester o.m. van Adam van der Duyn Heer van 's-Gravemoer; in 1674, wonend aan de Singel, aangeslagen voor een vermogen van *f* 2000,—. † 's-Gravenhage, aan de Singel, 27 jan. 1684, begr. ald. (Gr. K.), tr. in de Loosduinse Kerk (na ondertr. Amsterdam 6 en 's-Gravenhage 14 sept.) 28 sept. 1653 *Maria van der Meulen,* j.d. won. te 's-Gravenhage, begr. ald. (Gr. K.) 25 juni 1687.

Zij maken 25 aug. 1653 (Not. Arch. 's-Gravenhage, dl. 293 f. 99 huwelijks voorwaarden: hij wordt daarbij geassisteerd door zijn oom en voogd *Eduardus van Nieuwenhoven* en zijn broer *Hendrick van der Beets,* beide Med. Doctores, en zijn neef *Reynier van Wyningen; zij* door *Wouter Leendertsz van der Meulen,* haar vader, mitsgaders *Dirck Jansz. Houttuyn,* oud-raad en vroedschap van 's-Gravenhage, haar voogd, en *Johan 's Herwouters.* camerbewaarder der Staten-Generaal, haar neef. Afgezien van de gebruikelijke voorwaarden tot gemeenschap van ingebrachte goederen, winsten en verliezen etc., was de eerste en voornaamste voorwaarde, dat zowel ondertrouw als trouw in de Hervormde Kerk zouden plaats vinden. Dit kon later niet verhinderen dat hun kinderen in de R.C. Kerk gedoopt werden, hoewel deze later geheel tot de Hervormde belijdenis overgaan,

De vader van de bruid tekent, zoals steeds in de notariële acten waarin hij optreedt, met een krachtige en welgevormde handtekening: *Wouter Leenaeerts,* hoewel hij veelvuldig in diezelfde acten met de toenaam *van der Meulen* voorkomt. Op 15 jan. 1644 wordt notarieel vastgelegd, dat hij 43 jaar oud is. Hij huwt 1° 's-Gravenhage (Gr. K.) 13 febr. 1622 als *Wouter Lenerts van der Meulen,* hellebardier, j.m. met *Judith Gerrits,* j.d., beide wonende te 's-Gravenhage. Uit een machtiging d.d. 9 maart 1656 (Not. Arch. 's-Gravenhage 198, f. 229), aan zijn schoonzoon *Cornelis van der Beets,* blijkt dat haar naam was *Judith Gerritsdr. van der Mol,* en dat *Maria van der Meulen* haar enige nagelaten dochter was. *Wouter Leenaerts* hertr., ondertr. 's-Gravenhage 23 nov. 1636 *Anneke Gerrits van Appeldoorn,* j.d. van Amersfoort, waaruit 6 kinderen te 's-Gravenhage gedoopt werden. In 1656 overlijdt hij ab intestato, waarop zijn schoonzoon *van der Beets* in aug. 1656 zijn boedel aanvaardt onder benefice van inventaris. Hij wordt in notariële acten onderscheidenlijk aangeduid als hellebaardier van Zijne Hoogheid, opziener van de Magazijnen en bewaerder van het Geschut, opziender van de Artillerie, en commis van de Ammunitie van Oorloge.

De toebehoren der Artillerie schijnen de broodwinning der familie *van der Meulen* gevormd te hebben: Voor Not. v. Warmenhuyzen bedelen op 25 sept. 1634 de gezamenlijke erfgenamen van *Trijntje Cornelisdr.,* weduwe *Lenert Woutersz. van der Meulen,* waarvan *Wouter Lenaertsz* het jongste en 7de kind was, aan hun oudste broeder *Cornelis Lenaertsz van der Meulen,* 's Lands Affuytmaecker, voor de uitoefening van zijn affuitenbedrijf „de twee werckhuysen achter syne huysinge opt Spoey gaende" toe, Ook de zoon van *Cornelis Lenaertsz,* de in 1616 geboren *Leonard van der Meulen,* gehuwd met *Jacomina van der Hulst,* volgde zijn vader in diens beroep als „'s Lands Affuytmaecker en Verhuurder", ook aangeduid als „Affuytmaecker van de Staten van Holland en West Vrieslandt".

Van de kinderen van *Cornelis van der Beets* en *Maria van der Meulen* werden dopen van de laatste twee te 's-Gravenhage gevonden. De beide oudsten, vermoedelijk in Amsterdam geboren, worden echter genoemd in het testament hunner ouders, Not. Arch. 's-Gravenhage, dl. 579, f. 300, d.d. 14 juli 1663, waarin zijn a) mutueel de langstlevende, b) hun zoontjes *Johan* en *Wouterus* onder

voogdij van hun oom Dr. *Jacobus van der Beefs,* Med. Dr. te Leiden, en c) het kind waarvan de vrouw zwanger gaat alsmede eventuele latere kinderen, tot erfgenamen institueren:

Deze kinderen waren:

1. *Johan van der Beefs;* in 1684 genoemd ,,Secretaris van den Heer Symonshaven", tr. 's-Gravenhage 10 mei 1682 *Sabina Lomanus,* Remonstrants gedoopt 's-Gravenhage 16 jan. 1658 (get. Mr. Pieter Verhoeck, Honsr. Samuel Vyleers, Sabyna van der Struys, Lubyna Wolsingh), dr. van *Aernout* en *Chrystina Bateliers.*
   Hieruit:
   Kornelis van der Beefs, ged. 's-Gravenhage (Gr. K.) 14 aug. 1695 (get. Juffr. Barbara van Angeren), mogelijk identiek met de *Kornelis v. d. B.,* begr. 's-Gravenhage, ingevoerd van Rotterdam 27 jan. 1734.
2. *Wouter (Gualtherus),* volgt 111.
3. *Jacobus van der Beets,* bij zijn ondertrouw in 1691 wordt aangetekend dat hij 28 jaar is: hij zal dus het kind geweest zijn waarvan zijn moeder bij het maken van haar testament in 1663 zwanger was. In notariële acten te 's-Gravenhage vermeld als klerk in 1676 en 1679, als notaris sedert 1680 (zijn notarieel protocol loopt van 1684—1722), als exploitier van de Hoven van Justitie 1710, als procureur van de Hoge Raad 1717, begr. 's-Gravenhage (Gr. K.) 27 nov. 1722, ondertr. Amsterdam 6 juli 1691, als notaris, won. te 's-Gravenhage, oud 28 j., ouders dood, geasst. met Nicolaas van Thoor, met *Aletta Verhaegh,* j.d. van Amsterdam, oud 24 jaar, op de Singel. De aantekening ,,geasst. met Vader *Matfheys Verhaeegh*" is doorgehaald, en in margine is bijgeschreven: ,,De Vader excuseert te comen", met een verwijzing naar het Huwelijks Krakeelregister. Dit bevat geen nadere toelichting op de zaak, maar vermeldt dat het derde gebod ging op 18 aug., gevolgd door de verlening van een acte om te trouwen op 19 aug. Ook haar vader *Maftheys Verhaegh* verkeerde in een dergelijke situatie toen op zijn ondertrouw op 19 dec. 1654, hij oud 25 j., wonend op de Heerengracht, met *Aletta van der Veen,* oud 20 j., op de Heerengracht werd aangetekend dat zijn Vader ,,van huys" was, en de voortgang der intekening der geboden door Schepenen geordonneerd werd !
   In 1666 zijn *Maffheys Verhaegh,* en *Aleffa van der Veen* getuigen bij de doop van een kind van zijn stiefbroer *Pieter van der Burgh,* de latere schoonvader van *Leonardus van der Beefs:* Immers *Aletta*'s grootvader, *Nicolaes Verhaegh,* was, na ondertrouw te Amsterdam op 22 maart 1659, als geboortig van Brussel, en weduwnaar van *Margaretha Roemers,* hertrouwd met *Maria Couslandt,* Costerinne van de Grote Kerk te 's-Gravenhage, weduwe van *Cornelis van der Burgh,* en grootmoeder van *Johanna van der Burgh,* sedert 1688 de vrouw van *Leonardus van der Beefs.* Des te vreemder doet het aan dat *Aletta Verhaegh's* vader zich verzet tegen haar huwelijk met een lid van een reeds aangetrouwde familie. Misschien ook kende hij daardoor de bruidegom goed *genoeg* om te voorzien dat hij zijn vrouw in behoeftige omstandigheden zou achterlaten. *Aletta Verhaegh* overleed oud 84 jaar, en op 3 sept. 1751 werd voor haar te 's-Graven-, hage het Impost 4de Klasse betaald. Hoe dan ook, bij de dopen harer beide kinderen in de Grote Kerk te 's-Gravenhage schijnt alles weer in goede vrede, en komen haar broeder en stief-oom en hun vrouwen getuigen, als zij haar zoon naar haar vader vernoemt: Deze kinderen waren:
   a. *Maria van der Beets,* ged. 's-Gravenhage (Gr. K.) 22 juni 1692 (get. Hr. Pieter van der Burgh, Juffr. Bartha van der Valk), begr. ald. (Gr. K.), oud 75 j., 6 juli 1767.
   b. *Mattheus van der Beets,* ged. 's-Gravenhage 23 dec. 1693 (get. Hr. Mattheus Verhaegh en Juffr, Maria Apperloo, dess. huysvr.) notaris te 's-Gravenhage 1717-1722, begr. ald. (Gr. K.) 29 dec. 1722.
4. *Leonardus van der Beets,* volgt IIIbis.
5. *Cornelius van der Beefs,* ged. 's-Gravenhage (R.C., Nobelstraat) 4 febr. 1668 (get. d. van der Hooghe, Judith Beets) , (begr. 's-Gravenhage 28 febr. 1732?).

111. Mr. *Gualtherus van der Beefs,* 2 maart 1676, oud 20 jaar, als student te Leiden ingeschreven, advocaat voor het Hof van Holland, impost op het begr. betaald 's-Gravenhage 28 jan. 1724, tr. 1° (ondertr. 's-Gravenhage 18 jan. 1688) *Johanna de* (of *van) Renoy.* Wie hare ouders waren kon niet worden vastgesteld, op grond van de getuigen bij de dopen harer kinderen mag men aannemen dat zij de zuster was van: a) *Abraham de Renoy,* Capitein en Commandeur in de 's-Gravendeelse Kill, die 15 aug. 1688 te 's-Gravenhage ondertr. met *Maria van der Burgh,* geb. 1667, dr. van *Pieter* en *Baertgen van der Valk* (zie hierna, bij IIIbis); b) *Adriana de Renoy,* die 21 nov. 1694 te 's-Gravenhage ondertr. met Capitein *Philips Tilly,* beide wonende ald.
   Ook van hen is de doop te 's-Gravenhage niet te vinden. Zij lieten bovendien zelve aldaar geen kinderen dopen, uit wier doopacten verdere aanwijzingen geput zouden kunnen worden. Op 4 meei 1659 huwden te 's-Gravenhage *Anthony van Renoy,* j.m., en *Catharina Philips Hoogenboom,* j.d., die op 26 dec. 1661 en 27 jan. 1664 in de Kloosterkerk resp. een dochter *Magdalena* en een zoon *Jacob* laten dopen; enig bewijsbaar verband kon echter niet gelegd worden.
   Johanna de Renoy moet vóór 1712 gestorven zijn, want haar weduwnaar hertrouwt op 3 jan. 1712 met *Clara ten Holte,* begr., oud 90 jaar, 's-Gravenhage 27 okt. 1750.

   Uit het eerste huwelijk te 's-Gravenhage Hervormd gedoopt:

   1. *Kornelis,* ged. 's-Gravenhage 26 dec. 1688 (get. Adriana Renoy), begr. ald. (Gr. K.) 22 febr. 1689.
   2. *Sabina van der Beefs,* ged. 's-Gravenhage 21 juni 1690 (get. Secretaris Zas van den Bossche, en huisvr. Sabina de Klerck), begr. 's-Gravenhage, ingevoerd van Amsterdam 18 dec. 1750, tr. 1° 's-Gravenhage (Kloosterk.) 21 juni 1712 *Nicolaas van Overveldt,* ged. 's-Gravenhage 13 mei 1691, solliciteur, begr. ald. 31 dec. 1717, zn. van *Adriaan* en *Sophia van Toll.* (Zie Ned. Patr. 1924, blz. 225.); tr. 2° 's-Gravenhage (Kloosterk.) 4 mei 1723 *Simon Jan ter Horsf.*

3. Jacob *van der* Beets, ged. 's-Gravenhage 11 okt. 1691, notaris ald. 1717-1762, begr. 's-Gravenhage, oud 74 j., 9 dec. 1765, tr. ald. 2 juni 1765 *Cornelia Margaretha van Bijstervelt*, ged. 's-Gravenhage (Nieuwe K.) 9 febr. 1706 (get. Kornelis de Nassau, Hr. van Cortgene) begr. 's-Gravenhage 11 nov. 1774, dr. van *Jurriaan* en *Katrina Kolet*.

4. *Huberta Adriana van der Beets*, ged. 's-Gravenhage 27 mei 1694 (get. Capt. Philips Tilly, Adriana Renoy), begr. ald. (Gr. K.) 28 mei 1705.

5. *Maria Catharina van der Beets*, ged. 's-Gravenhage 8 okt. 1697 (get. Maria van der Burgh, huysvr. Capt. Abraham Renoy), begr. ald. 24 nov. 1750, tr. 's-Gravenhage (Kloosterk.) 18 april 1719 *Dirk Adrianus van Overveldt*, ged. 's-Gravenhage 15 aug. 1692, brouwer ald., broeder van de voorn. *Nicolaas van Overveldt*.

6. *Hendrik*, volgt IV A.

7. *Wouter van der Beets*, ged. 's-Gravenhage 15 maart 1705 (get. Aletta van der Beets), begr. ald. 25 juli 1705.

IV A. *Hendrik van der Beets*, ged. 's-Gravenhage 25 dec. 1701 (get. Vrouwe Anna Spoor, wed. Commis de Wilde), notaris ald. 1726-1728, tr. (ondertr. 's-Gravenhage 4 maart) Oudewater 21 maart 1725 *Elizabeth Kersseboom*, j.d. van Utrecht en wonend te Oudewater. Slechts één van hun kinderen werd te 's-Gravenhage gedoopt, in Oudewater lieten zij geen kinderen dopen, wellicht voerden hun connecties met Schoonhoven hen derwaarts, en stierven zij ook aldaar.

Hun kinderen waren:

1. *Willem van der Beets*, ged. 's-Gravenhage 21 dec. 1727 (get. Mej. Eva Abeerst, huysvr. Hr. Frederik Kersseboom, Burgemr. van Oudewater, en Hr. Willem Kersseboom), vice-Admiraal 1796, † Schoonhoven 13 dec. 1800, tr. ald. 24 okt. 1780 *Anna Catharina Gerbranda van Overveldt*, ged. Schoonhoven 2 sept. 1751, dochter van zijn volle neef Mr. *Adrianus Nicolaas* en, *Geertruy Alida Elias*, en kleindochter van *Dirk Adrianus van Overveldt* en *Maria Catharina van der Beets*, *zie* hiervóór onder 111, 5.
   Hieruit:
   a. *Henry Gautier van der Beets*, ged. 's-Gravenhage (Wale k.) 4 okt. 1787 (get. Mr. Frederik Hendrik van der Beets, Commissaris van het Kleinzegel van Holland, die hem in 1804 tot zijn legataris maakt).
   b. *Adrianus Nicolaas van der Beets*, ged. 's-Gravenhage (Gr. K.) 20 april 1791, begr. ald. 11 juli 1791.

2. Mr. *Frederik Hendrik van der Beets*, commissaris van het Kleinzegel van Holland, begr. 's-Gravenhage 30 april 1807, maakt bij testament d.d. 10 juli 1804 zijn neef *Henry Gautier van der Beets*, enige nagelaten zoon van zijn overleden broeder *Willem*, tot legataris, daarbij zijn testament van 23 nov. 1796 herroepend, tr. 's-Gravenhage (Engelse K.) 24 febr. 1765 *Rebecca Maria Roepel*, ged. ald. (Ev. Luth. K.) 26 febr. 1720, begr. 's-Gravenhage (Nieuwe K.) 20 nov. 1796, dr. van *Christiaan* en *Maria Catharina de Quavere*.

Mogelijk nog:

3. *Johanna Maria van der Beets*, ged. c. 1729, begr. 's-Gravenhage 21 nov. 1764, oud 35 jaar.

4. *Gualther van der Beets*, zegelt te 's-Gravenhage 24 nov. 1758, tr. (voltrekking niet te 's-Gravenhage of Oudewater gevonden) *Sibylla Hermina van der Sluys*.
   Hieruit in de Grote Kerk te 's-Gravenhage gedoopt:
   a. *Gualter*, 7 sept. 1757 (get. Jan Walbeeck. Sara Maria Foster geb. Blom.)
   b. *Geertruyda Adriana Sibylla* 12 sept. 1759 (get. Mr. Adriaan Nicolaas van Overveldt, Secr. der Stad Schoonhoven, en zijn huisvr. Geertruyda Elias.)

IIIbis. *Leonardus van der Beets*, ged. 's-Gravenhage (R.C., Nobelstraat) 11 okt. 1665, (get. d. van der Hooghe, Giertie Pieters), notaris en secretaris van Nieuwe Niedorp 1693-1731, † Nieuwe Niedorp 23 aug., begr. ald. 29 aug. 1731, tr. 1° 's-Gravenhage 27 juni 1688 *Johanna van der Burgh*, ged. ald. (Gr. K.) 24 nov. 1669 (get. Hendrick Winckel, Matthys Verhaegh, Agnietgen Couslandt, Josyntgen van Nierop), † 's-Gravenhage 4 sept., begr. ald. (Gr. K.) 10 sept. 1703, dr. van *Pieter van der Burgh*, koster van de Grote Kerk, begr. ald. 23 aug. 1702, ondertr. 's-Gravenhage 5 juli 1665 met *Baertgen (Bartha) van der Valck*, begr. 's-Gravenhage 18 sept. 1710, uit welk huwelijk aldaar 9 kinderen gedoopt werden; zij was kleindochter van *Cornelis Pietersz. van der Burgh*, koster van de Grote Kerk, en van *Maria Couslandt*, kosterinne van de Grote Kerk. Deze laatste werd in 1674 als weduwe, aan het Kerckhoff N.Z. aangeslagen voor een vermogen van ƒ 9000,—; de erfgenamen van haar zuster *Agneta Couslandt* op de Singel, waardin in de Gouden Leeuw, geb. in 1604, en weduwe van *Richard Preston*, werden in datzelfde jaar aangeslagen voor ƒ 14.000,— vermogen,
Maria en Angenita waren tezamen met *Anneken, Lambrecht* en *Kateline Couslandt* in 1633 de kinderen en erfgenamen van *Robbrecht Couslandt* zal, man van *Tanneken van Meerstraten*. (Boedelscheiding d.d. 14 juni 1633, Not. Arch. 's-Gravenhage, dl. 69, f. 387 vv.).
Maria Couslandt was als weduwe van *Cornelis Pietersz. van der Burgh* op 22 maart 1659 te Amsterdam ondertrouwd met *Nicolaes Verhaegh*, weduwnr. van *Margaretha Roemers*, geboortig van Brussel. Na zijn tweede huwelijk vestigde hij zich te 's-Gravenhage, en werd in de Gr. K. begr. 24 aug. 1669. Op 28 aug. 1669 vond de boedelscheiding plaats tussen zijn weduwe met haar voorzoon *Pieter van der Burgh*, ter ene, en zijn vqorzonen *Nicolaes* en *Matthijs Verhaegh*, kooplieden te Amsterdam, ter andere' zijde. (Not. Arch. 's-Gravenhage, dl. 316, f. 543 vv.) Zijn weduwe overleefde hem en werd 30 aug. 1677 te 's-Gravenhage (Gr. K.) begraven.
Leonardus van der Beets tr. 2°[1]) Nieuwe Niedorp 19 okt. 1706 *Susanna Mahieu*, geb. Amsterdam 4 april 1671. † 8 juni 1733, begr. Nieuwe Niedorp". (Deze plaatsnaam werd in de wandeling samengetrokken tot „Nierop".)

Uit het eerste huwelijk:

1. *Pieter van der Beets*, geb. 28 aug. [1]), ged. 's-Gravenhage 31 aug. 1688 (get. de grootouders Pieter van der Burgh, Johan van Beest, Bartha van der

[1]) Volgens Ms. v. d. Beets, Centraal Bureau voor Genealogie.

Valck; Indachtig dat zij hun eigen huwelijk onder gelijke omstandigheden hadden begonnen, duidden de ouders van de moeder het haar schijnbaar niet euvel dat haar eersteling met enig gebrek aan decorum reeds zo spoedig na het huwelijk verscheen), klerk bij notaris Van de Werve te 's-Gravenhage 1705, notaris en secretaris van Sijbecarspel en Benningbroek 1717—'49, heemraad van het Baljuwschap Medemblik, tr. 1° Sijbecarspel 12 juni 1718 *Marytje Groof*, geb. Hoorn 16 maart 1693 [1]), † Nierop 6 mei, begr. ald. 13 mei 1745 [1]); tr. 2° Benningbroek 4 sept. 1746 *Geerfruy Piefers*, jd. van aldaar.

Uit het eerste huwelijk:

a. *Outger van der Beefs*, † Kaap de Goede Hoop juni 1757 [1]).
b. *Johanna*, ged. Benningbroek 13 nov. 1720.
c. *Luduwina*, ged. Benningbroek 5 april 1723.
d. *Ludowina*, ged. Benningbroek 30 dec. 1725.
e. *Leonard*, ged. Benningbroek 17 juni 1731.

Uit het tweede huwelijk:

f. *Johanna*, ged. Benningbroek 31 aug. 1748.

2. *Maria van der Beefs*, ged. 's-Gravenhage (Engelse K.) 7 sept. 1690, (get. Dirck van Tol, Maria Remoy) begr. ald. 25 sept. 1695 in de Grote Kerk „onder 't Orgel" [1]).

3. *Cornelis van der Beefs*, geb. 12 aug., ged. 's-Gravenhage 13 aug. 1692 (get. Kornelis en Angenis Catharina van der Burgh), †, oud 88 jaar, 26 sept. 1779, begr. Nierop (N.H. Kerk), tr. (niet te Nierop) *Anna Maria Sfoesak*, wier overlijden te Alkmaar op 9 jan. 1793, oud 90 jaar, werd aangegeven door haar schoonzoon *Pieter van der Horsf*, begr. Nierop 25 jan. 1793. (Gen. en Herald. Gedenkw. N.Holl.)

Hieruit:

a. *Maria*, geb. *4* juli 1734 [1]).
b. *Engelina van der Beets*, ged. Nierop 1 maart 1736, tr. ald. 26 mei 1772 Ds. *Johannes Mooien*, predikant te Nierop, wedr., die huwt 3° Nierop 17 sept. 1794 *Catharina Jongman*, wed. te Oostzanen, en uit wiens eerste huwelijk *2* dochters te Nierop huwen:
   1. *Lucia Moojen*, v. Breukelen, op 24 maart 1790 met *Jacob de Jong*, j.m. van Breukelen.
   2. *Volkera Moojen*, op 24 mei 1785 met *Jan Sfroo Kloek* te Alkmaar.
c. *Cafharina*, geb. *29* mei, ged. Nierop 1 juni 1738.
d. *Leonard*, ged. Nierop 1 mei 1741, † in mei 1745. begr. op het Koor te Nierop [1]).
e. *Zacheus*, ged. Nierop 29 nov. 1744 (Peetoom Hr. Zacheus Stoesak), begr. te Nierop.

Het huwelijk van hetzij *Maria* hetzij *Cafharina van der Beefs* met bovengenoemde *Pieter van der Horst* werd te Nierop niet gevonden.

4. *Adriaan van der Beets*, geb. 's-Gravenhage 24 aug., ged. ald. 25 aug. 1694 (get. Pieter van der Burgh en Bartha van der Valck), in 1722 gezworen klerk ter Secretarie van Suriname, secr. v.h. College van Commissarissen van Kleine Zaken 1723—'26, raad in den Hove van Civiele Justitie 1727—'28, daarna vertoeit hij in Nierop tot 1732, testeert Paramaribo 1732, (R.A., W.-Ind. Test., Inv. no. 11, f. 334). † ald. 16 jan. 1733, tr. Paramaribo 25 febr. 1725 *Susanna Nuty*, geb. Paramaribo 25 aug. 1701, dr. van *Horafus* en *Marianne Gabion*, van Livorno. Haar vader testeert Paramaribo in 1720. (R.A. W.-Ind. Test. inv. 4, f. 23).

Hieruit:

a. *Anna Maria van der Beets*, geb. Paramaribo 15 aug., ged. ald. 23 aug. 1725, † Paramaribo 10 maart 1758, tr. ald. 1 april 1751 *Jan Willem Pichof*, rechter en raad in den Hove van Civiele en Crimineele Justitie der Kolonie Suriname. (Zie Ned. Patr. 11 en Ned. Adelsb. 1949, welke beide in het artikel *Pichof* de ouders van *Anna Maria van der Beefs* onvermeld laten.)
b. Kind, geb. 14 okt. 1726, † 19 okt. 1726 [1]).
c. *Leonard*, ged. Nierop 14 nov. 1728.
d. *Horatio*, ged. Nierop 2 juli 1730, begr. ald. 1752 [1]).
e. *Nicolaes*, ged. Nierop 14 okt. 1731 (get. Alida Maria van der Beets voor Hr. Nicolaas de Ruyter, en Jacoba Borst), mogelijk identiek met de *Nicolaas v. d. B.* begr. 's-Gravenhage 27 juli 1751.

5. *Jan van der Beets*, geb. 14 april, ged. Nierop 15 april 1696 [1]), secretaris en notaris te Barsingerhorn, tr. Barsingerhorn in maart 1729 (trouwboek ontbreekt) *Neeltje Spaander* [1]).

Hieruit te Barsingerhorn gedoopt:

a. *Joanna, 30* juli 1730.
b. *Elisabeth, 26* dec. 1731.
c. *Maria, 12* juli 1733.
d. *Maria, 8* aug. 1734.
e. *Johannes*, ged. 26 febr. 1736.
f. *Johannes*, ged. 10 maart 1737.
g. *Sara, 5* okt. 1738.
h. *Johannes*, ged. 19 aug. 1740.
i. *Alida, 20* jan. 1743.
j. *Trijnfje*, 10 jan. 1745,

6. *Jacobus van der Beefs*, geb. 7 april, ged. Nierop 13 april 1698, † (Leerdam?) 1 jan. 1779, tr. 23 aug. 1732 *Cafharina Harfman*, geb. *3* mei 1697, wed. van *W. van Hoek* [1]).

7. *Abraham van der Beets*, ged. Nierop 4 juli 1700, † kinderloos [1]).

8. *Maria*, geb. Nierop 22 febr., begr. ald. 6 okt. 1702 [1]).

9. *Leonard van der Beefs*, geb. 31 mei, ged. Nierop 3 juni 1703, † Nierop 25 aug. 1747, begr. op het Koor, tr. Nierop 18 dec. 1732 *Trijntje Jans Ruyter*, geb. Zuidscharwoude 26 april 1706 [1]).

Volgde zijn vader op als notaris en secretaris te Nieuwe Niedorp van 1731-1747; vermeld als secretaris van Winkel in 1744.

Hieruit:

a. *Jan van der Beefs*, geb. *27* april, ged. Nierop 2 mei 1734, secretaris en notaris te Nieuwe Niedorp 1763-1769, tr. ald. 30 aug. 1767 *Aagtje Wonders*, van Oude Niedorp, die hertr. Nierop 16 febr. 1777 *Abraham Meits*, j.m. onder Diemen.
b. *Leonardus*, ged. Nierop 11 juni 1736, gest. april 1742 [1]).
c. *Gerrif*, ged. Nierop 15 juni 1736, gest. 11 aug. 1740 [1]).
d. *Helena*, posthuum geb. 31 aug., ged. 3 sept. 1747, gest. Nierop 23 juni 1753 [1]).

Uit het tweede huwelijk van *Leonardus v. d. B.* en *Susanna Mahieu:*

10. *Maria Alida,* geb. *17* juli 1707, † 3 aug. 1707 [1]).
11. *Alida Maria van der Beefs,* geb. 3 juni 1708, in 1731 doopgetuige bij het kind van haar halfbroer *Adriaan. tr.* 22 jan. 1730 *Sander Doorn,* j.m. tot Amsterdam, waaruit kinderen [1]).
12. *Josina,* ged. 12 aug. 1710, † Nierop 18 jan. 1730 [1]).
13. *Barbara,* geb. 25 maart, ged. Nierop 2 april 1713, † Leerdam ten huize van haar halfbroer Jacob van der Beets 30 maart 1750 [1]).
14. *Aernout,* geb. 10 jan., ged. Nierop 20 jan. 1715, † 9 april 1715 [1]).

Gen, en Herald. Gedenkw., Kerken N.-Holland, vermeldt in Benningbroek: Hier leyt begraven *Dirck van der Beefs* in sijn leven schoolmeester alhier, gest. 9 dec. 1683.

Bij de doopinschrijvingen van zijn kinderen te Benningbroek luidt zijn naam echter steeds *van der B e e c k.*

Voor alle aanvullingen en verbeteringen op het bovenstaande houd ik mij ten zeerste aanbevolen.

JHR. F. G. L. O. VAN KRETSCHMAR.

van Bergen-Brongers. Gezocht de ascendenten van *Jan Anthony van Bergen* en van diens echtgenote *Lubina Brongers,* ouders van *Maria van Bergen* (1793-1870 en groot ouders van Mr. *Nicolaas van Hasself* (1817-1888).

Naarden. MR. A. J. KRONENBERG.

Volgens ,,Genealogie van Hasselt" door W. Wijnaendts van Resandt, blz. 184, waren de kwartieren van bovengenoemde *Maria van Bergen:*

aan (den) Bergen	*Brongers*
van Weerfh	*Conradi*
Willems	*Cosf*
.....	*Offens.*

RED.

Bohn-van der Schaft. Gezocht de ascendenten van *Christoph Henric Bohn* en diens echtgenote *Maria van der Schaft,* ouders van *François Bohn* (1757—1819), die gehuwd was met *Agafha Cafharina Loosjes* (1766-1871).

Naarden. MR. A. J. KRONENBERG.

Volgens het boekje ,,C. H. Bohn en zijn opvolgers 1752-1952" (Uitg. De Erven F. Bohn N.V., Haarlem 1952), p. 9, was *Chrisfoph Henrich Bohn* op 1 aug. 1719 geboren te Lubeck, waar zijn vader ,,Hausz Zimmerman" was, en trouwde hij in 1747 te IJssels en met *M. van der Schaft,* een uit Haarlem afkomstige1 doopsgezinde.

Redactie.

Bosschaart, *Leendert Bruinzeel,* ged. te Scherpenisse 9 april 1713, veearts aldaar, tr. *Anna Margariefa Bosschaarf.* Zij hadden verschillende kinderen, doop- en trouwboeken van Scherpenisse zijn echter verbrand. Gevraagd doopdatum en ascendenten van *A. M. Bosschaart.*

Rijswijk (Z.H.). DR. A. W. E. DEK.

Broen, (LXIV 456, 498; LXI 86.) De stamreeks van het geslacht *von Broen,* afstammende van *Hieronymus Broen* (1672—1722), vermeld in dit maandblad (1941) LIX, k. 499, als zoon van IIb. *Jeronimus Broen* (1624-1679) en *Jacoba van Ewijk* (1650—1724), komt voor in Geneal. Handbuch des Adels 20 (Adelige Häuser B, Band IV), blz. 99 e.v.. Deze stamreeks gaat terug tot *Claus der Jüngere Brun,* in 1430 ,,Reeder in Danzig".

Wassenaar. MR. W. W. VAN VALKENBURG.

Broers-van Orsoy. (XXXIX **291;** XL **156, 197, 241,** XLI **89).**

1. *Dirck van Ommeren* tr. N.N.

waarbij:

II. *Hendrik Dircks van Ommeren,* die tr. le. *Teunfje Teunis* (dit huwelijk vond ik te Rhenen niet: ca 1674 is er een hiaat in het trouwboek); hij tr. 2e. Rhenen 12 dec. 1677 *Hendrikje Huyberts* en **tr.** 3° **ald. 1** sept. 1680 *Hendrikje Jans van Isendoorn* (misschien een dochter van *Jan Hendricks van IJsendoorn,* die als wedr. van *Jantje Willems van Seffen,* won. in de Marsch te Rhenen, tr. 15 maart 1664 *Lijsbefje Taets* weduwe van *Hendrik Cornelis de Cock*).

Kinderen ged. te Rhenen ex 2: 1. *Teuntje* ged. 19 juni 1678, en ex. 3: 2. *Jannetje,* ged. 29 mei 1681; 3. *Dirck* volgt **111; 4.** *Johannes* ged. 4 jan. 1685, tr. ald. 19 sept. 1714 *Margrief van Lochem;* 5. *Anneken,* ged. 9 jan. 1687, en 6. *Anneken,* ged. 7 april 1689.

111. *Dirck van Ommeren,* ged. Rhenen 10 dec. 1682: tr. ald. 3 maart 1709 *Wouferfje Alberts van Dolder.*

Kinderen ged. te Rhenen:
1. *Hendrik,* volgt IV; 2. *Agnief,* ged. 27 sept. 1711: 3. *Alberf,* ged. 28 juni 1713; 4. *Hendrickje,* ged. 29 sept. 1715: 5. *Anneke,* ged. 25 okt. 1716, en *Hendrickje,* ged. *3* mei 1719,

IV. *Hendrik van Ommeren,* ged. Rhenen 29 dec. 1709; tr. ald. 20 febr. 1735 *Elisabefh Budding,* ged. Rhenen 31 aug. 1712, dr. van *Rutger* en *Griefje van Helden.*

Uit dit huwelijk, tenminste 12 kinderen ged. te Rhenen, o.a. 1. *Wouterina,* ged. 3 juli 1735, tr. Amsterdam 24 juli 1766 *Jurriaan Broers,* en 2. *Rutger,* volgt V.

V. *Rutger van Ommeren,* ged. Rhenen 16 dec. 1743, notaris te Utrecht, † na 1811. Hij tr., na ondertr. te Utrecht in sept. 1777, te Amsterdam *Agnefa Johanna Clemens,* † te Utrecht 2 jan. 1811.

Kinderen: 1. *Hendrik* ged. Utrecht 28 nov. 1779, later ook notaris te Utrecht en 2. *Jan Rutger,* ged. Utrecht 2 juni 1782, † ald. 24 sept. 1806 (zie ook Stichtse Heraut maart 1956).

Gevraagd nadere gegevens omtrent de onder 11 genoemde *Hendrik Dirks van Ommeren* en zijn voorouders.

Utrecht. W. A. WIJBURG JR.

van Dashorst. (LXXVI 480, 242; LXXVII 34). Onder de gemeente Barneveld bevindt zich ± 2 km. noord van Scherpenzeel een oude boerderij Dashorst.

Wellicht dat de Rijksarchivaris in Gelderland in de gelegenheid is nadere bijzonderheden aan te geven.

's-Gravenhaae. B. 1. BUMA.

van der Heyden. Gezocht de ascendenten van *Catharina van der Heyden,* echtgenote van *Jeronimo de Bosch* en grootmoeder van Mr. *Jeronimo de Vries* (1776-1853); zij zou afstammen van de bekende schilder en uitvinder *Jan van der Heyden (1637-1712).*

Naarden. **Mr.** A. J. **Kronenberg.**

Volgens Ned. Leeuw LV (1937), kol. 113 e.v. behoorde *Catharina de Bosch* geb. *van der Heyden* n i et tot het nageslacht van *Jan van der Heyden* bovengenoemd.

Redactie.

Ista. *Willem Ista* (begraven te Poortvliet 16 november 1,780) geboortig van Delf (?) in Braband, weduwnaar van *Elizabeth Verbeeke,,* tr, Poortvliet 15 augustus 1752 *Elisabeth Base,* weduwe van *Jan Suerland,* geboortig van onder Tholen, beide hier wonende. *Elisabeth Fase* werd gedoopt te Tholen 30 sept. 1722 als dochter van *David Faas* en werd 10 juli 1796 te Poortvliet begraven.

Gevraagd: doopdatum en ascendenten van *Willem Ista.* Waar en wanneer huwde hij met *E. Verbeeke?* Waar kwam de naam *Ista* vóór 1800 voor?

Rijswijk (Z.H.) . Dr. A. W. E. **Dek.**

Constant-Keulemans. Waar en wanneer huwden *Jacobus Constant* en *Christijn Keulemans,* wier zoon *Jacobus op 20* okt. 1697 te Bergen op Zoom werd gedoopt? Wat is er van hun voorgeslacht bekend?

Rijswijk (Z.H.). **Dr.** A. **W. E. Dek.**

Langenberg-Bovy. (LXXVI 387, 442; LXXVII 38.) De navolgende bijzonderheden zijn mij bekend:

Trijntje Jolink is gedoopt te Zutphen 4 november 1649, zij was dochter van *Wieqert Joolings* en *Marijtjen Witbeeckers.*

Uit het oud-archief Zutphen werd genoteerd:

Kentenissen 1630/33, fol. 246:

> op 14 november 1631 koopt *Wijchert Jaelinck* met zijn vrouw *Marritjen Witbeckers* een huis op de Nieuwstad te Zutphen

Kentenissen 1636/39, fol. 567:

> op 13 nov. 1639 kopen *Wichert Jaelinck en Marriken Jansen* zijn vrouw uit een desolate boedel een huis op de Nieuwstad te Zutphen

Wahrboek 3, blz. 124:

> Wahre 161 (later vernummerd in 261)
> Anno 1639 den 8 May. *Wijchert Jolinck* ende *Marritjen Janss,* eheluyden hebben dese vacante wahre onder den Rentmr. Hendrick van Diemen gecoft; *Wijchert* obiit An 1650 mo Jan filius mater ad vitam q. filius *Johan* obiit, vidua ad vitam

In Zutphen is voorts ook gevonden de doopinschrijving 8.9.1622, *Anneke,* d.v. *Jan Deppe van Langenberg.* Deze *Jan zou,* nu in Deventer niets gevonden is, verwant kunnen zijn aan de vader van *Adriaan Jansz. van Langenberg,* die te Deventer geboren schijnt doch niet gevonden is.

Uit het huwelijk *Adriaan Jans van Langenberg en Trijnte Jolink* is onder meer ook geboren *Wijgert Langenberg,* gedoopt Zutphen 10.1.1675, die te Zutphen huwt 17 maart 1706 (ondertr. 28 febr.) *Berendina de Bije* gedoopt te Zutphen 15 okt. 1684 dochter van *Theodorus de Bije* en *Evertjen ter Burggen* (huwelijk Zutphen 20 sept. 1684).

Trijntje Jolinck komt nog voor in de Kentenissrn van Zutphen blz. 307: op den 31 jan. 1722: *Catharina Jolinck,* Wed. van wijlen *Adriaen Langenbergh* geeft een besloten uiterste wil in bewaring Zutphen Kentenissen blz. 125 op den 26 July 1726: *Catharina Jolinck,* wed. van wijlen *Adriaen Langenberqh* herroept alle uiterste wilsbeschikkingen, speciaal die van 31 januari 1722

en eindelijk Zutphen Kentenissen, bladz. 156, dd. 19 november 1727:

Catharina Jolinck, Wed. van wijlen *Adriaen Langenberg,* maakt een nieuw testament, waarin zij overweegt, dat haar zonen *Adriaen* en *Willem Lanqenbergh* haar dagelijx sonderlinge diensten bewijzen en de bakkerije en negotie van haere compte voor desen vele jaren hebben waergenomen en hen yder hooft voor hooft maakt, geeft en prelegateert een som van een duysendt gulds.

Op 19 jan. 1723 (fol. i2) beschikt *Aeltjen Jolincks en* maakt een legaat aan haar oudste Neve *Adriaen Langenbergh* met desselfs Ehevrouw een groot aantal meubelstukken en voorts een mijnen jongen neve en nigte *Adriaen* en *Maria Lanqenbergh* ieder een somma van hondert caroli glz uit een obligatie . . .

Van dezelfde inhoud is een soortgelijk testament, dd. 15 mei 1725, fol. 79, waarin als jonge neven en nichten genoemd worden *Adriaen, Maria Christina* en *Anna Helena Langenbergh.*

Bovenstaande gegevens dank ik in hoofdzaak aan de heer J. J. G. Kranen te Rozendaal.

Dirksland. J. **de Vries.**

van Langerack. *Jacob (van) Langerack,* soldaat onder de compagnie van kapitein van den Vorst in garnizoen te Middelburg, tr. (ondertr. Kruiningen 23 oktober 1688) *Grietie Dingenis,* weduwe van *Cornelis Timmerman.*

Uit dit huwelijk werden 8 kinderen gedoopt te Kruiningen: 1. *Jacob,* 16 januari 1689; 2. (onleesbaar) 1 december 1691; 3. Adriaan, 4. Martijntie, beide 4 okt. 1693; 5. Jan, 29 mei 1695; 6. Martijntje 22 juli 1696; 7. Martijntie 24 nov. 1697; 8. Martijntie 18 februari 1703.

Gevraagd: doop en ascendenten van *Jacob van Lanqerack.*

Rijswijk (Z.H.). Dr. A. W. E. Dek.

de Leau. (LXXVII 38). Op 26 januari 1821 overleed te 's-Hertogenbosch: *Helena de Leau,* ongehuwd, oud 33 jaar, geboren te Spa,. dochter van wijlen *Laurent,* burgemeester van Spa, en *Jeanette de Reuschenberg.* Zij woont te Amsterdam en is overleden te 's-Hertogenbosch in de Peperstraat.

's-Hertogenbosch.

Jhr. **Mr. Dr. B. R. C. M. de** Roy **van** Zuidewijn.

Sandbrink- (LXXV 411, 488, 570-572; LXXVI 28.) Volgens Ned. Leeuw 1958, k. 572 is *Dirk van Ommeren,* die in 1700 tr. *Geertruyt van Ede* en hertr. 1716 met *Dirkje van Noort,* identiek met degene, die op 10 dec. 1682 te Rhenen werd gedoopt als zoon van *Hendrik Dirks van Ommeren* en *Hendrikje van Isendoorn.* Gezien de voornamen van de kinderen uit beide huwelijken t.w. *Adriaan, Anna, Susanna, Adriaan* enz. komt mij dit onjuist voor.

Dirk van Ommeren behoort ongetwijfeld thuis in volgend fragment:

1. *Adriaan van Ommeren* tr., als j.m. van Heusden (= Opheusden?), te Rhenen 13 mei 1677 *Susanna Boonzayer,* dr. van *Cornelis* en *Maria van Triest.* Zij hertr. ald. 13 maart 1689 *Dirk van Coten* (zie o.a. Ned. Leeuw 1911, k. 61 en 1917 k. 217).

Kinderen:

1. *Dirck,* volgt II.
2. *Cocnelis,* ged. 20 okt. 1680, tr. Rhenen 23 okt. 1707 *Aeltje van IJsendoorn.*
3. *Cornelia,* ged. 9 juli 1682.
4. *Arnoldus,* ged. 22 juni 1684, tr. 29 aug 1706 *Margriefa Bos,* uit Utrecht.
5. *Consfanfia* ged. 28 maart 1686.

11. *Dirck van Ommeren,* ged, Rhenen 18 mei 1678, procureur te Rhenen, tr. ald. 1° 15 sept. 1700 *Geerfruyf van Ede:* tr. 2° 30 aug. 1716 *Dirkje van Noorf.*

Kinderen uit het 1ste huwelijk ged. te Rhenen:

1. *Adriaan,* 5 mei 1701.
2. *Anna,* ged. 2 juli 1702.
3. *Susanna,* ged. 1 jan. 1705.
4. *Adriaan,* ged. 28 maart 1706, enz.

Gevraagd nadere gegevens omtrent de onder 1 genoemde *Adriaan van Ommeren* uit Opheusden en zijn voorouders. De mogelijkheid, dat hij uit Heusden bij 's-Hertogenbosch kwam is echter niet geheel uitgesloten, want te Wijk bij Duurstede huwden 22 april 1683 de heer *Hendrick van Ommeren,* won. tot Wijck bij Heusden, en joffr. *Sara van Breugel,* won. te Wijk bij Duurstede, att. van Wijck in het land van Heusden. Gegevens over deze *Hendrik van Ommeren* zijn welkom,

Utrecht. W. A. WIJBURG JR.

Vandome (Vendome, **van Dom).** *Berfrand Vandome (Vendome, van Dom)* tr. te Spa in 1735 Ode *Delbovier.* In zijn huwelijksacte wordt vermeld, dat hij uit 's-Gravenhage afkomstig was, alwaar echter zijn geboorte (doop) niet is gevonden.

Gevraagd het wapen en gegevens over de voorouders van bovengenoemde *Bertrand Vandome.*

J. BERGER CARRIERE.

van Vijffhuysen-van Boeckholt, (LXXVI 148, 226.) Aan hetgeen vraagsteller blijkens kol. 10, noot 20, van deze jaargang reeds vond kan het volgende toegevoegd worden:

Jannichje Tijman Willemsdr. van Vijffhuisen tr. voor schepenen van Utrecht 13 febr. 1587 *Jan Willemsz van Gaten;* zij werd ten Dom overluid 1 sept. 1624.

Gerrif van Vijffhuisen, schout te Neerlangbroek, werd ten Dom overluid 6 juni 1612: zijn 1ste echtgenote *Alidf Fredericks* van *Noorf* werd overluid 22 jan. 1593 en zijn 2de echtgenote op 18 aug. 1628. Uit het tweede huwelijk sproot nog een dochter *Aeltje,* die tr. lste voor schepenen van Utrecht op 28 aug. 1619 *Huberf Claes van Schoonderwoert;* en 2e id. 7 april 1627 *Elias Philip de Schilt.*

Tijman Gerritsz. van Vijffhuysen hertrouwt 8 nov. 1634 (geref.) *Marichgen Hermans,* weduwe van *Jan Grimm;* hij woont dan op de Smeetoren.

In het rechterl. arch. van Wijk bij Duurstede kwam ik enige keren een *Dirk Willemsz. van Vijffhuisen,* kistenmaker, tegen o.a. in no. 588 in 1639, Hij huwde in juli 1618 te Wijk bij Duurstede.

Llfrechf. W. A. WIJBURG JR.

Vos-Bake. Gevraagd worden geboortedata en geboorteplaatsen, huwelijksdatum en huwelijksplaats en overlijdensdata- en plaats van onderstaand echtpaar: *Johan Vos* was opperkoopman en secretaris van Weesmeesteren te Batavia, later gouverneur van Java's Noord-Oostkust (1765-1771), ontvanger-generaal 1777 en ordinaris Raad van Indië en was in 2de huwelijk getrouwd met *Ida Wilhelmina Bake.* Zijn ouders waren: *Johannes Vos* en *Jacoba Susanna de Reuver (de Ruever?)* en haar ouders zeer vermoedelijk *David Johan Bake* en *Ida Dudde.*

Oosferbeek. MR. E. VAN BEUSEKOM.

Volgens Mr. P. C. Bloys van Treslong Prins „De „Magnifique theca of Boekekas" in de Leeszalen van het Museum te Weltevreden" (Overdr. Tijdschr. Kon. Bat. Genootsch. van Kunsten en Wet. deel LXVII, afl. 3 en 4) werd *Ida Willemina Bake* gedoopt te Batavia (Holl. K.) 3 nov. 1748. Zij tr. (ondertr. Batavia 28 okt. 1762) *Johannes Vos,* „van Utrecht", raad-ord. van Indië, weduwnaar van *Adriana Agafha Smith* (zie Ned. Leeuw XXII (1904), kol. 251 en Dr. F. de Haan, Priangan 1, Personalia blz. 63).

Ida Willemina Bake was dochter van Mr. *Jacob Willem Bake,* voorzitter Raad van Justitie en *Sara Henrietta Lelivelt* (zie nader over hen voormelde publicatie van Mr. P. C. Bl. v. Tr. Prins en W. Wijnaendts van Resandt, De Gezaghebbers der Oost-Indische Compagnie etc. en Ind. Navorscher, jrg. 1, blz. 38 in voce *Columba);* zij was de kleindochter van het echtpaar *Bake-Dadde.*

Uit het echtpaar *Vos-de Ruever* werd blijkens Ned. Patriciaat 1930, p. 14, in aug. 1727 te Utrecht een dochter *Johanna Wijnanda Vos* gedoopt.

Redactie

Onbekend wapen **I.** Op een lakafdruk van een waarschijnlijk 19de eeuws cachet bevindt zich het volgende wapen: Gevierendeeld: 1. in een schildje een zwaard (sabel?) met de punt naar boven: 2 en 3. twee gaande leeuwen boven elkaar: 4. 3 lelies. Helmteken: 5 struisveren.

Kan één der leden opheldering verschaffen omtrent dit wapen ?

INLICHTINGENDIENST.

Onbekend wapen **11,** Ten Gemeentearchieve te Dordrecht berust een wapenbordje met het volgende wapen: Gevierendeeld, 1. in rood een zilveren zwijnskop, 2. in zilver drie zwarte vuurmanden, 3. in rood drie gouden stopen of kannen, 4. in goud drie zwarte vogels: hartschild: in zilver drie rode kepers met een vrijkwartier: in goud een zwarte denneboom.

Boven het wapen het jaartal 1685, op een zilveren lint onder het wapen de letters L.V.A. tussen (links) het jaartal 1655 en (rechts) II of 11, dus 16 februari of 16 november.

Welk geslacht voerde dit wapen?

INLICHTINGENDIENST.

INHOUD VAN DIT NUMMER.

Bestuursberichten. — Van Dingstee, door 0. Schutte en Mr. H. J. Steenbergen. — Inhoud van buitenlandse boeken en tijdschriften. — Vragen en antwoorden.

DE NEDERLANDSCHE LEEUW

MAANDBLAD VAN HET

Koninklijk Nederlandsch Genootschap voor Geslacht- en Wapenkunde,

BESCHERMHEER Z.K.H. DE PRINS DER NEDERLANDEN, PRINS VAN LIPPE BIESTERFELD

Dit blad verschijnt aan het begin van iedere maand en wordt aan alle leden van het Genootschap toegezonden.
Bijdragen en correspondentie, bestemd voor het Maandblad, gelieve men te richten tot de Hoofdredacteur MR. W. W. VAN VALKENBURG, *„Nijenstede", Backershaegenlaan* 70, Wassenaar.
De jaarlijkse contributie (abonnement) ad *f* 20,— gelieve men steeds vóór 1 februari te voldoen door storting op postrekening no. 20910 ten name van het Genootschap te 's-Gravenhage.

Correspondentie, bestemd voor het Bestuur, gelieve men te richten tot de Secretaris IR. C. M. R. DAVIDSON, *Jacob de Graefflaan 17, 's-Gravenhage.*
Alle- overige correspondentie (niet bestemd voor Bestuur of Redactie), zomede opgaven van adresverandering, te richten aan het, Bureau van het Genootschap, *Bleijenburg 5,* 's-Gravenhage.

De redactie van het Maandblad wijst er nadrukkelijk. op dat zij niet aansprakelijk is voor de strekking of de inhoud der ondertekende stukken.

No. 3 LXXVIIe Jaargang **maart 1960**

BESTUURSBERICHTEN.

Tot lid zijn benoemd:

Mejuffrouw A. PRINS . . . . . *Garderen. Hooiweg 26.*

F. PRONK . . . . . *Leiden. Apothekersdijk 29* a.

P. TASELAAR . . . . . *IJsselmonde-Rotterdam (26). Bovenstraat 77.*

Adreswijzigingen:

J. F. A. BOER . . . . . *Curaçao (Ned. Antillen). Cas Coraweg 121.*

J. G. C. VAN DIJK VAN 'T VELDE . . . . . *Oud Leusden Huize De Reeberg, Doornseweg 12a.*

Ds. A. BLANSON HENKEMANS . . . . . *Velp (Gld.). Rozendaelselaan* **33.**

J. M. P. DE JONCHEERE . . . . . *Dordrecht. Vlotlaan 21.*

MR. G. VAN NIEKERKEN . . . . . *'s-Gravenhage. Zilverschoonstraat* G.

MR. F. M. OBERMAN . . . . . *Aerdenhout. Teding van Berkhoutlaan* 5.

JHR. MR. J. J. D. P. REUCHLIN . *Londen. S.W.I. (Engeland). 28 Lennox Gardens.*

MR. B. J. SJOLLEMA . . . . . *Rotterdam. Jan Evertsenplaats 70.*

E. J. WERKMAN . . . . . *Assen. Berkenlaan 55.*

Bijdragen tot genealogieën van oude adellijke geslachten in Stad en Lande;

door MR. H. L. HOMMES.

(vervolg van LXXV, kol. 151.)

XIV.

24. van Asschendorp

Het programma funebre [1]) van *Henricus van Heeck* (1598-1648) vermeldt, dat de vader van zijn tweede vrouw, *Assuerus Hoendrix,* door Keizer Karel V, en de broers van haar moeder *Evert* en *Joachim van Asschendorp* door de Koning van Engeland in de adelstand werden verheven. Deze gunst is dus verleend door koning Jacobus 1. In de 17de eeuw waren enkele leden van dit geslacht eigenaar van de Reitsemaborg te Grijpskerk tot in 1675 deze borg bij executie werd verkocht.

Op de grafzerk van de E.E. Jr. *Evert Asschendorp 1648* te Opende (Gr.) [2]) wordt als wapen vermeld: een naar links gewende gekroonde klimmende leeuw. Nu is de beschrijving in Grafschriften in Stad en Lande niet altijd heraldisch juist, zodat de leeuw misschien naar rechts gewend was, maar dit is voorlopig niet te controleren, evenmin als de ernaast liggende zerk met hetzelfde wapen. Enige tijd vóór 1942 is er in de kerk een nieuwe vloer gelegd, waarbij verzuimd is de archaeologische commissie te waarschuwen, zodat deze geen gelegenheid heeft gehad een inventaris van de zerken te maken. Dit is wel jammer, want ook het jaar 1648 lijkt mij niet juist.

[1]) Universiteitsbibl. te Groningen. Een reproductie hiervan is in: Familieboek *der* van Heecks. Enschede [1915].
[2]) Grafschr. in Stad en Lande, blz. 255.

In het rechterlijk archief van Groningen komt in het protocol van civiele zaken op 29 oktober 1560 (IIIa 1) voor : „*Evert* ende *Hinrick Asschendorps* gebroederen syn, by een erb. raedt, up hoer s. vaders brieff under der stadt secreet a°. 1527 versegelt, voer borgers verclaert ende angenomen worden",

Deze broers zijn vóór 19 februari 1580 overleden, want uit het protocol IIIa3 blijkt, dat de voormond en voogden „tho s. *Hinr. Asschendorps dochter*" onder meer vergund werd „de questie tusschen tstarffhu [es] ende *Ursula, Everf Asschendorps wede.*, ter frundtschafft, an onpartyege compromismannen, te begheven tot een erb. raedts ratificatie". Voorts is op 9 nov. 1553 sprake van „s [alighe] *Everf van Asschendorp*", die wel de vader van de voorgaanden zal zijn.

Uit de genealogie Alting [3]) blijkt nu, dat *Margarefha Luefffoghe* als wed. van *Menso Alfing* in 1527 hertrouwt met *Everf Everfs van Asschendorp*, die 4 okt. 1553 overleed. Verder huwde vóór 1514 een *Everf van Asschendorp* met een stiefdochter van *Herman Benckama* [4]). Het lijkt me niet twijfelachtig, dat hier sprake is van een en dezelfde *Everf*, zodat ik tot het volgende fragment kom :

1. *Evert Everfs Asschendorp*, wonende in een huis in de Ebbingestraat [5]) te Groningen, waarover in 1536 een rentebrief liep, ingeschreven in het brouwersgilde in 1536, † 4 okt. 1553, tr. vóór 1514 de stiefdochter van *Herman Benckama;* tr. 2° 29 september 1527 *Margarefha Luefffoghe*, geb. in 1493, † 8 juli 1569, dr. van Roelof en *Hendrika fer Hansouwe*, en wed. van *Menso Alfing* (met wie zij te, Eelde 5 sept. 1508 huwde).

   Uit een dezer huwelijken, waarschijnlijk het tweede:

   1. *Everf*, volgt 11.

   2. *Hindrick Asschendorp*, burger der stad Groningen 29 okt. 1560, brouwer aan het Akerkhof, raadsheer o.a. in 1578 en '79, kluftmeester in 1579 en '80, † vóór 19 febr. 1580, tr. de wed. van *Jacob Branfs*.

      Kroniek van Abel Eppens 11, blz. 31. 1584. Over een erfenis „offte des *Askendorps Hindricks* naglatene kindt tovallen conen, die *Brant Jacobs* weduwe tot ehe genomen. dat browampt in Gronnigen mesterlicken dreff, van sliehte Drenten affcomende, soe sie ons int 1555 wol becant sindt west bij Drakerckhoff wonende und die huysinge bouwende":

      Uit dit huwelijk:

      Margaretha Asschendorp, nog in leven 20 april 1634, tr. *Fecko d'Embda,* † vóór 22 dec. 1625, zn. van *Popco Everhardi d'Embda,* secretaris.

      111x7, fol. 286-290. 22 dec. 1625. Scheiding tussen Gretien Asschendorp, wed. Fecko d'Embda voor haarzelf, Assuerus Hoendrix, monstercommissarie, Frerick Latteringe, Claes Canter, voogden over de kinderen Bartoldus en Wendele, Albert Heinens voor zijn vrouw Jannetien d'Embda, Govert Block en Lysbeth d'Embda e.l., Hendrick Pathuis en Maria d'Embda e.l. en Henricus d'Embda, allen kinderen en zwagers van wijlen Fecko, zoon van den secretaris Popco Everhardi d'Embda.

      Hun kinderen zijn:

      a. *Jantien Evererdi de Embda*, tr. Groningen 10 okt. 1613 (procl. 11 sept.) *Albert Heynes*, zn. van *Heyne Heynes*.

      b. *Elisabeth de Embda,* tr. Leeuwarden (op 't Stadhuis) 21 nov. 1618 (procl. Groningen 28 okt.) *Govert Block,* uit Leeuwarden, † vóór 20 april 1634, zn. van *Jan Bloc.*

         IIIhh1. 24 Januarij 1643. Bartoldus de Emda als voormunt over wijlen Govert Blocks ende vrouw Elysabcth de Emda minderjarige Binder angeswooren.

      c. *Maria de Embda,* † na 3 juli 1652, tr. Groningen in de Martinikerk in 1624 (procl. 7 mei) *Henricus Joannis Padfhuis,* lid van het brouwersgilde, † tussen 1634 en '36, zn. van *Johan Hindricks* en *Jantien Mensens.*

      d. *Hindrikus de Embda,* † vóór 20 april 1634 [6]), tr. Groningen 10 jan. 1630 (procl. 12 dec. 1629) *Johanna Knols.*

      e. *Barfoldus d'Embda.*

         IIIx12, fol. 147. 7 febr. 1633. Overeenkomst over een gang in hun huis aan de Bredemerckt door *Bartholdus d'Embda,* met consent van zijn l[ieve] moeder, vrouw *Margreta Asschendorp.*

      f. *Wendele d'Embda.*

11. *Everf Asschendorp*, burgerschap der stad Groningen verleend 29 okt. 1560, † vóór 19 febr. 1580, tr. vóór 1574 *Ursula Canfer*, nog in leven 2 okt. 1609, dr. van *Joachim* en *Aleid Harfgers* (deze *Aleid Hartgers* hertr., als wed. *Canter*, in 1555 *Egberfus Alfing*, uit welk huwelijk zij twee kinderen had, van wie *Joachim Alfing (1556-1625).* burgemr., aanwezig was bij de huw.voorw. van zijn neef *Everhard van Asschendorp.)* [3])

    Inv. Nienoord, nr. 132. 1584, juni 7. Keerskoopbrief, waarbij Ripperdaheerd, gelegen onder Rasquert, toebehorende aan Christoffer van Ewsum en zijn echtgenote, wordt verkocht aan Popco Everardus en Ursula Canters anders Asschendorp, elk voor de helft.

    Idem nr. 143. 1606, sept. 1. Koopbrief, waarbij Allardt Clant thoe Meyma, Baffelt enz. verkoopt aan vrouwe Ursula Canters een vrije weg te Rasquert gelegen.

    Reg. Feith 1574, nr. 3. Verzegeling waarbij pastoren en priesters van St. Marten en St. Walburgkerken verpachten aan Evert Asschendorp en zijn vrouw een hofstede met land, gelegen aan het bolwerk tussen de Krane- en Anpoorten, voor een jaarlijkse huur van 4 Emder gld. St. Vyth.

    Uit dit huwelijk:

    1. *Everf*, volgt III.
    2. Jr. *Joachim van Asschendorp*, geb. ca. 1571, ingeschreven in het brouwersgilde in 1574, als student ingeschreven aan de Universiteit te Heidelberg 24 febr. 1590, in de adelstand verheven door de Koning van Engeland, † in 1606 [7]).
    3. *Aelfien* of *Allegonda van Asschendorp,* † *vóór 7* april 1631, tr. in 1598 (procl. Groningen 21 okt.) Jr. *Assuerus Hoendricks,* door Karel V in de adelstand verheven, monstercommissaris, † na 1631.

       Inv. Menkema en Dijksterhuis, nr. 403. 1631, april 7. Scheiding der nalatenschappen van *Aeltien van Asschendorp en Evert Hoendricks* tussen: *Joachim Hoendricks, Tjalling van Ruinnia* voor zijn echtg. *Ursula Hoenricks, Asweer Hoenricks* en de voogden van de minderjarigen *Jan en Anna Hoenricks,* kinderen, broers en zusters van testatrice en testator.

---

3) Alg. Ned. familiebl. 1886, blz. 9.
4) Gron. volksalm. 1897, blz. 141 .
5) Reg. Feith 1536, nr.' 19.
6) Rechterl. arch. IIIx13, fol. 127.
7) Gr. volksalm. 1924, blz. 167.

Uit dit huwelijk:

a. *Everf Hoendricks,* † *vóór 7* april 1631.

b. *Joachim Hoendricks,* tr. in 1636 (procl. Groningen 13 aug.) *Margarefa Harderwickx,* schoonzuster van *Eilke van Lissebon.*

c. *Ursula Hoendricks,* tr. Groningen 14 okt. 1627 (procl. 13 sept.) *Salentyn Runnia.*

d. *J(oh)an Hoendricks,* getuige bij de ondertr. van Joachim in 1636.

e. *Anna Hoendricks,* testeert 8 juli 1669, tr. Groningen 17 dec. 1637 (procl. 4 nov.) *Henric van Heeck,* i.u. dr., burgemr. enz., † ald. 13 dec. 1652, zn. van *Johan* en *Janfien Sickens* en wedr. van *Elsjen Folckers.*
Hun kinderen, zie Ned. Leeuw 1938, kol. 8.

III. *Evert* of *Everhard van Asschendorp,* geb. ca. 1569, ingeschreven in het brouwersgilde in 1575, student te Heidelberg 24 febr. 1590, lid van de gezworen meente van 1594 t/m 1598, in de adelstand verheven door de Koning van Engeland tussen 1603 en 1606, verkrijgt het Huis Reitsema te Grijpskerk, grietman, † vóór 12 juni 1624, tr. Grijpskerk 5 nov. 1609 (huw. contr. 2 okt.) *Frederica Rengers,* geb. ten Post 24 juni 1575, † 20 juni 1658, begr. in de Martinikerk te Groningen, dr. van *Johan,* van Oldenhuis, jr. en hoofdding te ten Post, en *Bouwe Jensema.*

Inv. Farnsum, nr. 36. Huw. contr. 2 okt. 1609. Dedingsl. aan bruidegomszijde : Frouwe *Ursula Canters,* wed. Asschendorp, *Sweeder Hoendrix* en *Alijdt* Asschendorp e.l., *Joachim Alting,* burgemr. van Groningen; aan bruidsz.: *Johan Rengers,* jr *en* hoofdeling te ten Post, en *Bawe Jensema* e.l., *Hildebrandt Rolteman,* burgemr., en *Allert Gaykinga,* jr *en* hoofdeling tho Jellema, Zuidhorn, ther Borch en Warfhusen.

Reg. Feith, 1624 nr. 9. Doem van *Rempt Rengers,* gesurrogeerd grietman voor wijlen *Everhard Asschendorp,* tussen *Lubbe Iwema en Rijke Popkens over een* specificatie van kosten enz. 12 *juni.*

Uit dit huwelijk:

IV. *Everhard van Asschendorp,* op Reitsema, jr. en hoofdeling te Grijpskerk, ingeschreven als student te Groningen 7 dec. 1631, † vóór 25 aug. 1646, begr. in de kerk te Opende (Gr.) (waarvan het jaar 1648 in het grafschriftenboek vermoedelijk verkeerd gelezen is), tr. Grijpskerk 6 aug. 1646 *Emerenfiana Manninga* [8]), † vóór 22 sept. 1659, dr. van *Hajo Unico,* van Dijksterhuis, jr. en hoofdeling in Pieterburen enz., en *Harmentje Sickinghe.*

Lidmatenb. Herv. kerk te Groningen: Maart 1633. Juncker Evert van. *Asschendorp* in botteringestr.

Inv. Farmsum, nr. 589. Huw. contr. 8 juni 1643. dan bruidegomszijde : *Frederica Renghers* wed. *Asschendorp* als moeder, *Edsert Renghers* tho Tuwinga ende Oldenhuys, burgemr. en hoofdman als oom, *Edsert Jacob Clant* te Nyenstein en *Joachim Hoendrix* als neven; aan bruidszijde: *Haio Unico Manninga* als vader, *Harmtje Sickinge* als moeder, *Gerhard Horenken* als swager, *Ludolph Heerma,* oom, *en Christoffel van Ewsum,* oom.

IIIhh1. 25 aug. 1.646 Johan Canter aangezworen als voogd over de twee kinderen *van* „wilen Everhard Asschendorp en vrouw Emerentiana Manninga".

8) Ned. Leeuw 1940, kol. 9.

Uit dit huwelijk:

1. *Johan Evert,* volgt V.

2. *Sybilla van Asschendorp,* † vóór 1668, tr. in 1659 (procl. Groningen 22 sept.; h.c. 22 sept.) *Reint* of *Reinold Clant,* jr. en hoofdeling te Loppersum en Wirdum, ged. Groningen 27 dec. 1640, ingeschr. als student ald. 17 nov. 1657, capitein 2 april 1671 [9]), † vóór 21 okt. 1682, zn. van *Andolph* en *Margarefa Polman.* Hij hertr. in 1668 (procl. Groningen 11 jan., attest. 25 jan.) *Anna Wicheringe,* geb. Groningen 28 febr. 1635, dr. van *Barfolf* en *Oede Sophia Clanf.*

Inv. Farmsum, nr. 590. Huw. contr. Groningen 22 sept. 1659, tussen *Reint Clant* en *Sibilla Asschendorp* toe Reitsuma, dr. van wijlen *Everhardt van Asschendorp,* heere toe Reitsuma, en wijlen *Emmerentiana Manningha.*

Inv. Menkema en Dijksterhuis, nr. 286. Décharge, afgegeven door *Ulderich van Ewssum op* Elmersma en *Eilko Tamminga,* voorstanders over de oudste kinderen van wijlen *Reint Clant en Sibilla* van *Asschendorp,* voor *Adolph Frederick Scherff en Geert Gruys,* die als voorstanders over Geert Horenken *in* plaats van diens vader Egbert *Horenken* als voormond over de kinderen *Clant* hebben gefungeerd. 1682, oktober 21. 1 charter.

Uit het eerste huwelijk:

a. *Everhard Jan Clanf,* ged. ?, gesneuveld als luitenant in de slag bij Fleurus in 1690.

b. *Margarefa Clant,* ged. Groningen 8 dec. 1661, † ongehuwd,

c. *Emmerenfiana Clant,* ged. Groningen 27 januari 1663, † waarschijnlijk jong.

d. *Andolph Clanf,* ged. Groningen 16 juni 1664, † jong.

Uit het tweede huwelijk:

e. *Barfelf Clant,* ged. Groningen 31 maart 1668, † jong.

f. *Andolph Clant,* ged. Groningen 20 febr. 1670, zie gen. Clant.

g. *Bartolf Clant,* ged. Groningen 5 maart 1673, zie gen, Clant.

V. *Johan Evert van Asschendorp* op Reitsema, jr. en hoofdeling te Grijpskerk tot 1675, ingeschreven aan het gymnasium ill. te Duisburg 25 juli 1662 (20 Ann. aetat.) [10]), kapitein 4 april 1672 [11]), † 17 maart 1692, tr. in 1664 (procl. Groningen 9 juli, attest. 29 juli) *Gesina Clant,* dr. van *Andolph* en *Margareta Polman.*
Het huis Reitsema werd in 1675 bij executie verkocht, doch Johan Evert woonde nog in 1680 op de borg. [12])

Uit dit huwelijk:

1. *Johanna van Asschendorp,* ged. Groningen 4 juni 1665.

2. *Evert Jan van Asschendorp,* ged. Groningen 27 nov. 1670.

3. *Margrefa van Asschendorp,* ged. Groningen 21 juli 1672.

Vermoedelijk zijn deze kinderen jong overleden.

9) Resolutiën Raad v. State. 1671, fol. 164.
10) Ned. Leeuw 1926, kol. 184.
11) Res. Raad v. State 1672, fol. 196.
12) J. A. Feith. Ommelander borgen, blz. 146.

De volgende personen kon ik niet plaatsen.

In de door Blok uitgegeven rekeningen van Groningen komt op blz. 348 in de rek. van 1548 voor: *Harmen van Asschendorp* tho Campen heft by de stad jaerlix Paesschen 33 gold g., 26 jt. bi den gulden. De verschenen renthe des jaers 48 bet. den 16 Octobris.

Summa 82 ryder 18½ st. 1 pl.

Reg. Feith 1558 nr. 99. Verzegeling van een verkoop van een kamer gelegen ten W. in de Folkeringestraet „daer Lubbert Hindrix op het oosten en *Harmen van Asschendorp op* het westen aan zwetten". 5 maart.

Inv. v. Ewsum, reg. 539. 1559, juni 12, *Joannes Bernardi van Asschendorp* e.a. sluiten een overeenkomst met Johan van Ewsum.

Achter de duidelijke handtekening staat „minister in Bergum".

In het proclamatieboek van Groningen:

Ideyen van Asschendorp, † *2* nov. 1638, vóórdat het huwelijk werd voltrokken, ondertr. 13 oktober 1638 Ds. *Joannes à Vullen,* predikant te Sappemeer.

Nieuwe gegevens betreffende Bartholomaeus van der Made en zijn naaste verwanten,

door L. J. VAN DER KLOOSTER.

Het gemis aan voldoende bescheiden uit de middeleeuwen is er de oorzaak van, dat slechts een gebrekkig beeld te vormen is van de oudste Hollandse geslachten. Het zal daarom niet ondienstig zijn hier bekendheid te geven aan drie, tot nu toe nauwelijks opgemerkte, oorkonden, die enig licht werpen op *Barfholomaeus van der Made,* de stichter van de St. Bartholomaeus, later St. Hippolytus- of Oude Kerk te Delft en stamvader van het veertiende eeuwse geslacht [1]).

De originelen van deze oorkonden moeten oudtijds deel hebben uitgemaakt van het archief van de Abdij Loosduinen, maar van hun bestaan wordt reeds tegen het eind der zestiende eeuw geen gewag meer gemaakt. De kennis van deze documenten, die hieronder volledig zijn afgedrukt, hebben de kloosterzusters voor het nageslacht bewaard, door ze in een van haar cartularia te laten afschrijven. Waar deze cartularia zich thans bevinden, zo zij nog bestaan, is onbekend. Slechts van één is afschrift bewaard gebleven. Uit een ander, dat als „Liber Secundus Losdunensis" werd aangeduid, heeft de bekende geleerde Antonius Matthaeus (1635-1710) de drie ons thans interesserende oorkonden gekopieerd. Deze kopieën berusten, met de andere manuscripten van Matthaeus in de bibliotheek van de Rijksuniversiteit te Utrecht.

Uit de twee eerste stukken blijkt, dat heer *Bartholomaeus van Marlant,* wiens bestaan slechts in 1230 te signaleren valt [2]), voor de zaligheid van zijn ziel aan de abdij van Loosduinen een jaarlijkse uitkering had geschonken van een waag [3]) schapenkaas of één hollands pond. Deze uitkering, die na zijn dood door zijn zoons heer *H.* (*Hugo*?) en heer *A.* (*Aelbrecht*?) en zijn dochter *Hadewig* voortgezet was, heeft na het overlijden van deze drie kinderen enige stagnatie ondervonden, Toen *Hadewig van Marlant* namelijk het tijdelijke met het eeuwige verwisseld had, waren haar kinderen uit haar huwelijk met ridder *IJsbrand van der Made* nog niet meerderjarig en hun vader en voogd heeft de gift gedurende tien jaar ingehouden. Wanneer de kinderen van *IJsbrand* en *Hadewig* mondig geworden zijn, talmen ze niet om het door Lòosduinen geleden onrecht te herstellen én de voorvaderlijke belofte gestand te doen. Op 20 september 1260 neemt de oudste zoon, *Bartholomaeus van der Made,* de verplichting tot het uitkeren van de jaarrente op zich en bovendien belooft hij samen met zijn broers *W. (Willem?)* en *H. (Hugo?)* en zijn zuster *M.* (*Machteld*?) dat de wanprestatie van hun vader na diens dood vereffend zal worden door de betaling van 1 pond gedurende tien jaar.

De derde oorkonde hangt niet met de eerste twee samen. Ze maakt ons nog een andere zuster van *Bartholomaeus* bekend, namelijk *Ada,* de vrouw van ridder *Willem van Benthem. Ada* wordt hierbij op 15 februari 1265 gelijftocht aan 50 pond te innen uit een tiende te Stompartdijk [4]) en uit inkomsten op de hof te Valkenburg. *Willem* en *Ada* zijn de ouders van heer *Symon van Benthem,* over wie Dr. H. Obreen in jaargang 1936 van dit tijdschrift geschreven heeft [5]). Daar *Ada* hier een zuster van *Bartholomaeus van der Made* genoemd wordt, is het waarschijnlijk, dat hun vader *IJsbrand* toen reeds overleden was,

Waarom wordt *Ada* **niet** genoemd in de tweede oorkonde van 1260? Weerhield haar man, heer *Willem,* haar om aan deze finantiële verplichting deel te nemen of was ze nog minderjarig? Het lijkt niet aannemelijk om in haar een h a 1 f-z u s t e r van *Bartholomaeus te* zien.

Ook een andere persoon, die als een broer van *Bartholomaeus van der Made* beschouwd wordt, is in 1260 niet genoemd. Dat is *Aelbrecht van Ockenberg,* die in 1267, ca 1282 en in 1299 vermeld wordt. Hij is de stamvader van de *Van Ockenberg'en* uit de veertiende eeuw, wier nauwe verwantschap met *Van der Made* herhaaldelijk blijkt [6]).

Niet alleen uit genealogisch oogpunt echter zijn deze drie oorkonden interessant, maar ook voor de geschiedenis van de Oude Kerk van Delft, waarvan in een stuk van 1268 gezegd wordt, dat onze *Bartholomaeus van der Made* de stichter is, zijn ze niet van belang ontbloot.

Omtrent het jaar van de stichting namelijk, d.w.z. de oprichting van de parochie, vindt men in de litteratuur uiteenlopende opvattingen. Zo stelt Mr. S. Muller Hzn. deze op kort vóór 1264, in welk jaar voor het eerst van het bestaan

---

1) Voor zover ik na kon gaan, heeft slechts Dr. P. G. F. Vermast van deze stukken, zij het zijdelings, gebruik gemaakt. Zie: *Ned.* Leeuw 1949, kolom 367 en 379.

2) J. de Fremery, Oorkondenboek van Holland en Zeeland, Supplement ('s-Gravenhage, 1901) no 65. Hij treedt op als getuige bij een door de heer van Voorne uitgevaardigde oorkonde. Zie voor andere personen met de naam *van Marlant (Mallant) de* indices op de oorkondenboeken. De voornaam *Bartholomaeus* komt in die tijd o.m. voor bij de geslachten *Voorne en Naaldwijk.* Deze voornaam vinden we later terug bij Bartholomaeus van Noordwijk,; rector/persoon van de Oude Kerk, geb. ca 1298, overleden 4 mei 1342, waarschijnlijk een zoon van *Jan* van *Noordwijk,* ambachtsheer van Noordwijkerhout, en van *Hazekine* (van der *Made* ?). *Zie: G.* Brom, Bullarium Trajectense, Volumen 1 (Haga-Comitis, 1591) no 655; H. van Wijn, Huiszittend leeven, deel II, stuk 1 (Amsterdam, 1812) blz. 109.

3) Aanduiding voor een bepaald gewicht, gewoonlijk 180 pond. Zie: E. Verwijs, J. Verdam en F. A. Stoett. Middelnederlandsch Woordenboek, deel 9, ('s-Gravenhage, 1929) blz. 1592.

4) Gelegen bij Honselerdijk (gem. Naaldwijk) tussen de Mariëndijk en de Middelerbroekweg, ongeveer tegenover de Nieuwe Tuindersvaart. (Vriendelijke mededeling van de heer J. Emmens te Naaldwijk.)

5) Ned. Leeuw 1936, kolom 389 e.v. Zie ook Ned. Leeuw 1959, kol. 453 e.v.

6) H. Hardenberg. De Hofstede van Rijswijk, Jaarboek „Die Haghe" 1953, blz. 149.

Overzicht:

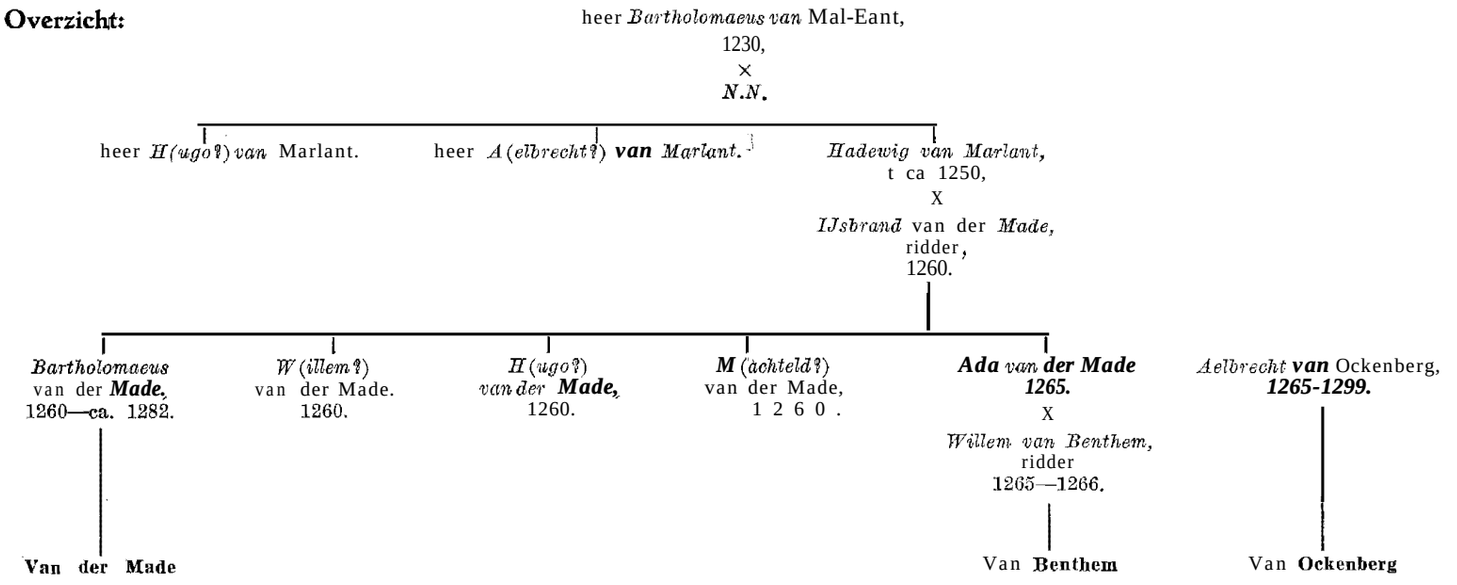

van de parochie in de oorkonden wordt melding gemaakt [7]). In 1944 heeft Dr. J. F. Niermeyer evenwel uit het feit dat in oorkonden van 1242 over een priester van Delft (sacerdos de Delf) gesproken wordt, geconcludeerd, dat vóór dat jaar de stichting moet hebben plaats gevonden [8]). Over de identiteit van de stichter, onze Bartholomaeus van der Made, zijn beide geleerden het echter eens.

Kunnen de hieronder gedrukte oorkonden enige opheldering geven over het stichtingsjaar ?

De nieuw gevonden gegevens vestigen de indruk, dat *Bartholomaeus* in 1260 eerst sinds kort de mondige leeftijd bereikt heeft. De tien jaar, aan het begin van welke periode hij immers nog minderjarig was, zijn dan verstreken en in dat jaar beschikt hij nog niet over een zegel, wat hij in 1268 wel heeft. De opvatting lijkt daarom niet te gewaagd, om de oorkonden van 1260 als het eerste publieke optreden van Bartholomaeus te beschouwen,

Bezien we in dit licht de stichting van de Oude Kerk, dan is het evident, dat Bartholomaeus nooit vóór 1242 deze tot stand kan hebben gebracht. In de „sacerdos de Delf" zal men derhalve een geestelijke met beperkte bevoegdheid moeten zien, die mogelijk verbonden was aan een, van een naburige parochiekerk afhankelijke, kapel [9]). De oprichting van de Delftse parochie dient men dan tussen 1260 en 1264 te dateren.

Bijlagen:

I

Bartholomaeus van der Made bevestigt het klooster Loosduinen in een jaarrente van 1 hollands pond op grond van een schenking van zijn grootvader, heer ***Bartholomaeus van Marlant.***

1260 september 20. Monster

Universis Christi fidelibus praesentem paginam inspectuaris B (artholomaeus) filius IJsbrandi militis de Made et Hadewigis de Marlant, salutem in vero salutari.

Notum sit omnibus tum praesentibns quam futuris quod bonae memoriae dominus Bartholomeus avus meus in sana vita pro remedio animae suae monialibus in Lausduno wagam casei ovini aut libram unam Hollandicam annuatim in eleemosynam perpetao persolvendam, quam quidem eidem monasterio fideliter annuatim persolvit. Post obitum vero praedicti avi mei heredes ipsius avunculi mei scilieet domini H. et A. et piae memoriae mater mca in vita sua praedictam eleemosinam fidelitcr persolvebant. Postquam vero mater mea de hac vita migraverat, quum nondum ad aetatem perveneram, pater meus eandem eleemosynam praedietis monialibus clecem annis injnste detinnit. Unde libram unam ad implendum votum praedecessorum meorum concedo saepedictis monialibus infra forum Valckenborch sine ulla contradictione in perpetuum persolvendam.

Huius rei testes sunt clominus Gerardus persona de Monster, dominus Hugo miles de Naeldwyc, dominus Theodoricus de Broec, dominus Johannes Mues et plures alii.

Ut autem haec donatio stabilis ac firma permaneat, quia sigillum non habeo, sigilli dominae M(achteldis) comitissae Hollandiae et domini Gerarcli personae de Monster et patris mei et domini Hugonis de Naeldwyc munimine praesentem paginam dignum duxi roborandam.

Valete.

Datum anno Domini CIO.CC.LX apud Monster in vigilia sancti Mathiae apostoli.

Afschrift door Antonius Matthaeus (1635-1710) naar een afschrift, dat voorkwam in het „Liber Secundus Losdunensis" fol. 8.
Bibliotheek van de Rijksuniversiteit te Utrecht no 5. G. 2 bldz. 533 en 534,

11

Bartholomaeus van der Made, zijn broers en zijn zuster beloven het klooster Loosduinen tien jaar lang een jaarrente van 1 pond te betalen, omdat hun vader zo lang in gebreke bleef aan de schenking van hun grootvader te voldoen.

1260 september 20. Monster

Omnibus Christi ficlelibus praesentes literas inspecturis B (artholomaeus) filius IJsbrandi militis de Made, et fratres eius W. et H. et M. soror eorundem, salutem in Domino sempiternam.

Noverint universi qui praesens scriptum inspexerint, quod ex inspi-

[7]) S. Muller Hzn., De indeeling van het bisdom, deel 2, Oud- Vaderlandsche Rechtsbronnen, tweede reeks no 17 ('s-Gravenhage, 1915) blz. 267.

[8]) J. F. Niermeyer, Delft en Delfland (Leiden, 1944) blz. 69. Het woord „sacerdote" is later veranderd in een meervoudsvorm. Voor deze verandering is een andere verklaring, dan die Prof. Niermeyer voorstaat. te vinden bij D. P. Oosterbaan, De ouderdom van de Oude Kerk, Delftsche Courant 15 december 1956.

[9]) W. Nolet en P. C. Boeren. Kerkelijke instellingen in de Middeleeuwen (Amsterdam, 1951) blz. 320: „In talrijke oorkonden duidt de pres b y t er slechts de zielzorger aan van een kerk, die geen volledige parochialiteit heeft. De s a c e r d o s is zelfs in do regel geen pastoor in onze zin".

ratione divinae gratiae monnsterio de Lausduno libram unam annuatim concessimus decem annis pro arragio decem annorum a patre nostro de elemosina, quam bonae memoriae dominus Bartholomeus avus noster ibidem contulerat. Praefatam vero eleemosinam tam nos quam qui in hereditatem nobis successerint in primo foro Delfi post ohitum patris nostri et deinceps persolvemus.

Huius rei testes sunt Gerardus persona de Monster, Hugo miles de Naeldwyc, dominus Theodoricus de Broke, dominus Johannes Mues.

Ut autem haec donatio in perpetuum rata permaneat, quia sigillum non habemus, sigilli patris nostri et domini Hugonis de Naeldwyc appensione praesens scriptum fecimus roborari.

Valete.

Datum apud Monster anno Domini M.C.C. LX in vigilia sancti Mathiae apostoli.

Afschrift door Antonius Matthaeus (1635-1710) naar een afschrift, dat voorkwam in het „Liber Secundus Losdunensis" fol. 22 verso.
Bibliotheek van de Rijksuniversiteit te Utrecht no 5. G. 2 bldz. 534.

111

Willem van Benthem, ridder, lijftocht zijn vrouw *Ada,* zuster van *Barfholomaeus van der Made,* aan inkomsten ter waarde van 50 pond.

1265 februari 15.

Universis praesentes literas inspecturis Wilhelmus miles de Benthem aeternam in Domino salutem.

Noverit universitas vestra, quod ego uxori meae dominae Adae sorori Bartholomei de Made contuli ad dotem quoad vitam suam quinquaginta libras Hollandensis monetae, quarum triginta libras percipiet ad decimam meam, quam jure hereditario possideo in Stompartsdic et residuas viginti libras ad redditus meos, qui mihi debentur annutim ad curthem de Valckenborch. Quod si dicta A.(da) uxor mea a perceptione praedictarum quinquaginta librarum in praedictis locis assignatarum per aliquem impedita fuerit, dominus Theodoricus de Theylinge, dominus Wilhelmus de Bredenrode et dominus Florentius frater eius, dominus J(oannes) Persyn, dominus Arnoldus de Hemskercke et Florentius de Word promiserunt bona fide sub sigillis suis iis literis meis appensis, quod ad submonitionem praedictae A.(dae) uxoris meae vel eius certi nuncii intrabunt opidum de Delf et sine licentia dictae A(dae) non exibunt quousque eidem de praedicta donatione mea fuerit satis factum. Si vero assignatio mea ad praedicta loca a me facta minus sufficere poterit ad solutionem praedictarum quiquaginta librarum, dicta uxor mea supplementum ipsarum ad paratiora bona mea prout voluerit vel commodius sibi elegerit percipiet.

Et ut hoc factum meum ratum et inconvulsum permaneat, praesentes literas conscribi et sieilli mei necnon et sigillorum praedictorum nobilium munimine feci roborari.

Datum anno Domini CIO. CC. LXV in quinquagesima Domini.

Afschrift door Antonius Matthaeus (1635-1710) naar een afschrift, dat voorkwam in het „Liber Secundus Losdunensis" fol. 64.
Bibliotheek van de Rijksuniversiteit te Utrecht no 5. G. 2 bldz. 535 en 536.

Het geslacht Daendels,

door MR. A. P. VAN SCHILFGAARDE.

Bij het samenstellen van de kwartierstaat van de bekende Mr. *Herman Willem Daendels,* geplaatst in het Kwartierstatenboek, de jubileumuitgave van het Genootschap, stuitte ik al spoedig op enige fouten in de genealogie, zoals deze geplaatst was in Ned. Patriciaat VI. Het bleek me, dat Mr.

Borchard Johan, de vader van de generaal, niet te Hattem gedoopt was, dat *Agneta van Dulcken* niet de moeder was van- *Anthony Daendels* en dat zij niet in 1626 met *Egbert Daendels* was getrouwd. Voorts bleek,, dat de als stamvader vermelde *Anthony* uit 1602 nooit bestaan had. De noot op blz. 99 bleek achteraf evenwel van waarde te zijn.

Ik besloot en nieuw onderzoek in te stellen, waarbij ik zo fortuinlijk was een aantal acten te vinden, die de afstamming onomstotelijk vaststellen, en die bovendien een merkwaardig beeld geven van een Heerdense en Voorster schoutenfamilie, die deze betrekkingen gedurende enige eeuwen in bezit gehad heeft.

Wat de familienaam betreft, het bleek, dat in Heerde de voornaam *Daniel* vervormd is tot *Danelt* (ook in de handtekeningen), en dat *Egbert Danielsz.,* die in *1656* burgemeester van Hattem werd, daar *Egbert Daendels* (van vrijwel gelijke uitspraak als *Danelts*) genoemd werd en zó in de acten voorkomt.

Het oudste bezit van het geslacht lag te Markluiden, een buurschap in het scholtambt van Heerde, tussen de dorpen Heerde en Veessen gelegen, waar ook de huizen Bonenburg en de Burggraef gevonden worden.

Het oudste wapen, dat ik gevonden heb, komt vrijwel overeen met dat wat door de familie thans gevoerd wordt, nl. drie halve manen, alleen is oudtijds de onderste, thans de bovenste wassenaar liggend geplaatst. Het is van 23 maart 1565 en bevindt zich in de Civiele processen van het Hof



Zegel van Egbert *Danielsz.,* schout te Heerde, d.d. 23 maart 1565. (R.A. Gelderland, Civ. Proc. Hof van Gelre 1573, nr. 19).

van Gelre (d.d. 1573 n. 19); de zegelaar is *Egbert Danielsz.,* schout van Heerde. Een zegel van zijn vader *Daniel Egbertsz.* van 1555 (Proces Hof 1559 n. 20) is zeer onduidelijk, al kan men wel iets als een liggende wassenaar vermoeden. *Daniel Gerberfsz.* zegelde in 1612 met hetzelfde wapen, maar thans met de liggende wassenaar boven (Proces Hof 1612, n. 9).

De voornaamste bronnen voor mijn onderzoek zijn geweest de rechterlijke archieven van de Veluwe en van Hattem, benevens de registers van herengoederen en tynsgoederen in

het Hertogelijk Gelderse en het Rekenkamerarchief. Enkele aanvullingen dank ik aan de gemeentearchivarissen van Zutphen, Kampen en Maastricht.

Genealogie.

1. *Daniel Eybertsz.*, geb. c. 1490,geërfde van Veluwe 1519, gerichtsman aldaar 1524, pander van Heerde 1529-1533, schout van Heerde 1526-1555, kerkmeester aldaar 1550, † vóór 1561, tr. *Heyll N.* (komen samen voor in 1548). Hij koopt in 1555 de pandschap van het scholtambt Heerde.

Uit dit huwelijk:

a. *Egbert Danielsz.*, geb. in 1524, schout van Heerde 1558-1580, gerichtsman aldaar 1553; tr. vóór 1561 *Anna N.* Geen kinderen.

b. *Gerbrant, volgt* sub 11.

c. *Decemer*, vicaris van het St. Katherinenaltaar te Heerde 1541, 1553.

II. *Gerbrant Danielsz.*, in 1564 en 1594 geërfde te Epe, in 1568 geërfde te Heerde, tr. N.N.
Uit dit huwelijk:
a. *Daniel,* volgt sub 111.
b. *Decemer*, tr. vóór 1612 *Willemken Andriesdr.*
c. (?) *Engelken*, tr. vóór *1625 Marijn Jacobsz.*

111. *Daniel Gerbrantsz.*, schout van Heerde 1590-1623, † tussen 1637 en 1643, tr. Zwolle 6 okt. 1594 (huw. voorw. 7 sept. 1594) *Jenneken Eyberts*, dr. van de stadssmid van Zwolle, lijftocht 1630, † tussen 1637 en 1643.
Uit dit huwelijk:
a. *Egbert*, volgt sub IV.
b. *Geesken*, tr. Zwolle *23* nov. 1623 *Johan Claes Dircxz. Coornhart.*

IV. *Egbert Daniels* (ook *Daendels* genoemd), schout van Heerde 1620-1652, burgemeester van Hattem 1656, † kort vóór 8 okt. 1666, tr. 1° vóór 1631 *Swana van Huedt*, † na 1643; tr. 2° Apeldoorn (ondertr. Arnhem 15 nov. 1656) *Ayneta van Dulcken*, geb. Rhenen in aug. 1606, † Arnhem in juni 1671 (overluid 12 juni als weduwe *Wilbrenninck*), dr. van *Rochus* en *Haesje Lodewijksdr.*, en weduwe van *Hendrik Wilbrenninck*,

Uit het eerste huwelijk:

a. *Anthony*, volgt sub Va.

b. *Luyer*, volgt sub Vb.

c. *Engeltje*, begr. te Hattem 28 aug. 1704, tr. in 1648 *Melchior Greve*, burgemeester van Hattem, begr. ald. 2 april 1674.

Uit het tweede huwelijk (waarschijnlijk) :

d. *Johanna*, geb. te Heerde, tr. Deventer 16 maart 1680 *Egbert Marinus*, j.m. van Deventer.

Va. *Anthony Daendels*, geb. te Heerde, student te Harderwijk 1649, te Utrecht 1653, schout van Voorst 1660—1685, begr. te Hattem 27 okt. 1685, tr. (ondertr. Voorst 15/30 nov. 1662) *Anna Loeffsen*, ged. Hattem 15 juli 1638, begr. ald. 25 sept. 1723, dr. van burgemeester *Gerrit* en *Aleyda Feyth.*

Uit dit huwelijk:

a. *Swaentje*, ged. Voorst 13 sept. 1663, lidmate te Hattem 1697, begr. ald. 18 juli 1743.

b. *Aleit*, ged. Voorst 18 sept. 1664, lidm. te Hattem 1697, begr. ald. 15 nov. 1718.

c. *Gerrit*, volgt sub VIaa.

d. *Berta*, ged. Twello 19 dec. 1669, lidm. te Hattem 1697, begr. Hattem 3 maart 1739.

e. *Laurentia*, lidm. te Hattem 1697, begr. Hattem 29 nov. 1724.

f. *Egbert*, volgt sub VIab.

g. *Melchior*, volgt sub VIac.

VIaa. *Gerrit (Gerhard) Daendels*, schout van Voorst 1685—1717, bezat het goed de Basselt te Twello, † in 1717, tr. Twello (ondertr. Deventer 10 nov. 1694) *Aleyda Nylant*, ged. Deventer 30 april 1676,. † Twello, overluid ald. 4 nov. 1729, dr. van Dr. *Andries* en *Geertruid ten Nuyl.*

Uit dit huwelijk:

a. *Andries*, ged. Twello 19 juli 1696, † vóór 1706.

b. *Maria Geertruida*, ged. Twello *20* sept. 1699, lidm. te Hattem 1716, woonde op Cruysvoorde te Twello, † ald. 14 sept. 1778.

c. *Antoni Gerrit*, ged. Twello 8 maart 1702, † na 1729.

d. *Anna Aleyda*, ged. Twello 16 nov. 1703, woonde op Cruysvoorde, † ald. 16 jan., begr. 22 jan. 1778.

e. *Egberta Jacoba*, ged. Twello *2* aug. 1705, lidm. te Hattem 1725, te Twello 1726, te Heerde 1733, † te Twello, overluid ald. 12 okt. 1735.

f. *Andreas*, ged. Twello 25 dec. 1706, schout van Heerde 1731-1752, † Heerde 18 maart, begr. ald. 24 maart 1752.

g. *Luyer Egbert*, volgt sub VIIaa.

h. *Jacob Gerrit*, ged. Twello 10 nov. 1709, † na 1752.

i. *Egidius*, ged. Twello *5* juli 1711, † vóór 1729.

j. *Cristina*, ged. Twello 25 sept. 1712, overluid te Twello 27 april 1751.

VIIaa. *Luyer Egbert Daendels*, ged. Twello (als *Egbert) 15* juli 1708, kapitein, begr. Hattem 4 aug. 1763, tr. *Johanna Elisabeth Schutter*, waarschijnlijk dr. van kapitein *Gerbrand* en *Johanna Maria Knijff.*

Uit dit huwelijk:

a. *Gerbrand*, ged. Maastricht 4 aug. 1737.

b. *Gerbrand Jan*, ged. Maastricht in maart 1739.

c. *Hendrik*, ged. Maastricht 22 jan. 1741.

d. *Johanna Elisabeth*, ged. Maastricht 7 juli 1743, tr. Oldebroek 31 juli 1761 Mr. *Frederik Nicolaas van Baer van Slangenburgh*, ged. Kampen 21 nov. 1736, auditeur-militair,, zn. van *Paulus Croeuyer* en *Hester Sterke.*

VIab. *Egbert Daendels*, kapitein-luitenant, in 1719 burgemeester van Hattem, † tussen 22 nov. 1729 en 26 nov. 1731, tr. Heerde 24 dec. 1711 *Hermanna Wilhelmina van Hattum*, ged. Epe 20 aug. 1682, begr. te Hattem 15 nov. 1718 (?), dr. van *Lodewijk* en *Johanna Theodora van Wijck.*

Uit dit huwelijk:

a. *Anthony Lodewijk,* geb. te ? 24 aug. 1715, lidm. te Heerde 1736, vaandrig 1737, kapitein 2de bataillon regt. Oranje Gelderland, † Elburg 5 mei 1788, begr. Oldebroek, tr. Oosterwolde 17 juni 1760 *Arnoldina Harmanna Stoet,* geb., in sept. 1719, † Elburg, begr. ald. 25. sept. 1804, dr. van *Jan Albert Gabriël* (tot Warmelo) en *Adriana Josina van Haersolte,* en weduwe van *Coenraad Willem van Dedem,* tot Vosbergen.

A. L. Daendels erfde van zijn moeder de Emsterhof onder Epe, leen van Putten, die hij in 1769 aan zijn broeder *B. J. Daendels* overdroeg.

b. *Borchard Johan,,* volgt sub VIIab.

VIIab. Mr. *Borchard Johan Daendels,* geb. 2 juni 1718, secretaris van Hattem 1748, burgemeester ald. 1757, wnd. scholtis ald. 1757, † Hattem 14 juli 1785, tr. Veessen (ondertr. Zutphen 18 mei 1749) *Josina Christina Tulleken,* ged. Zutphen 2 dec. 1731, † Hattem 22 april 1800, dr, van Mr. *Andreas* en *Anna Maria Altetus.*

Uit dit huwelijk:

a. *Andreas,* ged. Hattem 14 juni 1750, begr. ald. 25 jan. 1751.

b. *Egbert,* ged, Hattem 28 nov. 1751, begr. ald. 22 april 1757.

c. *Andreas Gosuinus,* ged. Hattem 26 dec. 1753, in 1769 lidmaat en burger te Kampen, gest. ?.

d. *Oswald,* ged. Hattem 2 nov. 1755, begr. ald. 11 maart 1 7 5 6 .

e. *Hermanna Wilhelmina Christina,* ged. Hattem 16 febr. 1757, begr. ald. 28 juni 1757.

f. *Egbert,* ged. Hattem 23 maart 1760, † ald. 25 mei 1766.

g. *Herman Willem,* ged. Hattem 24 okt. 1762; zie verder Ned. Patr. VI.

h. *Anna Maria Sibilla,* ged. Hattem 16 mei 1765, † ald. 20 juli 1766.

i. *Egbert Antoni,* ged. Hattem 16 dec. 1767; zie verder. Ned. Patr. VI.

j. *Maria Theodora Sibilla,* ged. Hattem 22 juli 1770, begr. ald. 11 okt. 1794.

k. *Dirk Christiaan,* ged. Hattem 16 febr. 1772, † ald. 29 febr. 1772.

l. *Derk Christiaan,* ged. Hattem 16 mei 1773, † ald. 3 dec. 1773.

VIac. *Melchior Daendels,* in 1712 kapitein-luitenant regt. van Welderen, kapitein regt. Plettenberg, in 1718 „gereformeert", 1717 lidm. Hattem, begr. Hattem 26 sept. 1727, tr. Veessen (ondertr. Hattem 5 sept. 1717) *Gerardina Greve,* ged. Hattem 13 juni 1690, begr. ald. 29 dec. 1729, dr. van burgemeester *Johan* en *Maria Jordens.*

Uit dit huwelijk:

a. *Antony Jan,* ged. Hattem 9 okt. 1718, begr. ald. 28 okt. 1718.

b. *Jan,* ged. Hattem 27 okt. 1720, begr. ald. 16 april 1721.

c. *Maria,* ged. Hattem 27 sept. 1722, † na 1728,

d. *Anna,* ged. Hattem 13 dec. 1724, † na 1728.

e. *Antony Jan,* ged. Hattem 28 aug. 1726, begr. ald. 5 nov. 1726.

Vb. *Luyer Daendels,* adj.-schout van Heerde 1644, schout 1652, ouderling ald., koopt in 1664 de havesathe de Burggraef te Heerde van de familie Van Lintelo, † Heerde tussen 1684 en 1687, tr. Heerde 10 okt. 1659 *Geertruid Margriete van Zuylen van Natewisch,* geb. te Wijk bij Duurstede (?), † te Heerde na 1679, dr. van *Gerrit* en *Cunera van Nestelraedt,* weduwe 1 ° van *N. van Uffelen* en 2° van *Gerrit van Galen tot de Bonenburg.*

Uit dit huwelijk:

a. *Swaantje Johanna,* ged. Heerde 20 april 1660, † jong.

b. *Swaantje Johanna,* ged. Heerde 12 mei 1661, † jong.

c. *Egbert,* ged. Heerde 26 april 1663, schout van Heerde 1687-1731 ,ouderling ald. en burgemeester van Hattem, † in nov. 1731, tr. (ondertr. Heerde 1 dec. en Wijk bij Duurstede 3 dec. 1686) zijn volle nicht *Geertruid Margrieta van Oostrum,* geb. te Wijk bij Duurstede,, † Heerde 25 mei 1688, dr. van *Bernt,* heer van Broeckhuysen, en *Johanna van Zuylen van Natewisch.*

d. *Gerrit David,* volgt sub VIb.

e. *Swaantje Johanna,* ged. Heerde 9 dec. 1666.

f. *Derck,* ged, Heerde 26 jan. 1668.

VIb. Dr. *Gerrit David Daendels,* ged. Meerde 8 april 1664, lidm. ald. 1686, in hetzelfde jaar naar Kampen vertrok.-ken,burgemeester van Kampen, gecommitteerde ter Admiraliteit van het Noorderkwartier 1723-1726, † 1738, na 4 sept., tr. Vollenhove (ondertr. Kampen 1 maart 1695) *Aleyda Maria Lemker,* geb. Vollenhove c. 1670, † in 1706, dr. van Mr. *Johannes en Roelandina ter Barchorst.*

Uit dit huwelijk:

a. *Geertruyd Margaretha,* geb. Kampen 29 jan., ged. ald, 31 jan. 1696, † Zutphen 25 dec. 1758, tr. 1° Kampen (Walenkerk) 29 okt. 1722 Mr. *Wyer Anthony Eekhout,* ged. Kampen 10 juni 1696, ontvanger van Mastenbroek, † Kampen 29 jan., begr. ald, 3 febr. 1723, zn. van *Anthony* en *Anna Beeldsnijder;* tr. 2° Kampen (Walenkerk) 11 mei 1728 Mr. *Joost Jan op ten Noort,* geb. Zutphen 9 okt. 1697, burgemr. van Zutphen, schout van Lochem, † Zutphen 11 sept. 1768, zn. van Mr. *Johan* en *Nalida Verstegen;* hij hertr. in 1760 *Sina Jordens.*

b. *Johanna Margaretha,* ged. Kampen 5 sept. 1697, begr. ald. 25 nov. 1700.

c. *Jan Casper,* ged. Kampen 10 mei 1699, begr. ald. 17 juli 1699.

d. *Rudolphina Johanna,* ged. Kampen 23 juni 1700, † Deventer 11 febr. 1768, tr. Kampen 5 sept 1731 Mr. *Herman Johan Jordens,* ged. Deventer 28 dec. 1706, † ald. 16 juli 1765, zn. van Mr. *Rudolph* en *Maria Roelinck.*

e. *Cyna Cunera,* ged. Kampen 29 juli 1701, begr. ald. 10 aug. 1701.

f. *Luyer Egbert,* ged. Kampen 24 sept. 1706, burgemr. van Kampen 1742, begr. ald. 25 sept. 1780.

KORTE MEDEDELINGEN+

De herkomst van Ds. Henricus Hoffmann,

Reeds vele tientallen jaren is er gezocht naar de herkomst van Ds. *Henricus Hoffmann,* legerpredikant en predikant te Bennekom van maart 1737 tot zijn overlijden op 25 maart 1759. Hij was eerst gehuwd met *Gerardina Marckelhoff (Ma(a)rkolv, Markloph,* etc.) en tr., als weduwnaar, 2° Bennekom 23 maart 1738 *Berendina van Rensen* (ook wel genaamd *Rensinck),* ged. Zutfen 13 febr. 1704, † Tiel 24 mei, begr. Bennekom 29 mei 1780, dr. van *Lambertus van Rensen* en *Maria Nienhuys.*

Uit het eerste huwelijk:

1. *Gerardina (Diena),* waarschijnlijk ged. Bredevoort 23 juli 1724, tr. Bennekom 14 maart 1758 *Arnoldus Vos,* ged. Arnhem 18 febr. 1734, brouwer te Arnhem, vertrok in 1771 naar Batavia, zn. van *Derck* en *Mechteld Claessen van Spanckeren.*
2. *Johan Adolphus,* ged. Bredevoort 30 sept. 1725 (getuige Maria Tynagel), † vóór 25 maart 1759.
3. *Maria Catharina,* ged. Grave 18 jan. 1728, † vóór 1738.

Uit het tweede huwelijk:

4. *Maria Catharina,* ged. Bennekom 7 febr. 1740.
5. *Lambertus,* ged. Bennekom 15 sept. 1741.
6. Ds. *Henricus,* ged. Bennekom 19 jan. 1744, predikant te Hoevelaken, Tiel en Amsterdam, † ald. 20 dec. 1817.
7. Ds. *Bernardus,* ged. Bennekom 7 mei 1746, pred., laatstelijk te Middelburg, † Middelburg 4 okt. 1781, tr. Middelburg (ondertr. Zaltbommel 5 okt. 1771) *Geertruyd Anna Elisabeth Bruystens,* ged. Rossum 22 jan. 1747, † Huize Lust tot Rust onder Zoeterwoude 4 sept. 1808, dr. van Ds. *Adriaan* en *Agneta Hillegonda van Ravesteyn*[1]).

Uit dit huwelijk o.m. een zoon, de hieronder te vermelden Mr. *Nicolaas Jan Agatho Christiaan Hoffmann (1778-1833).*

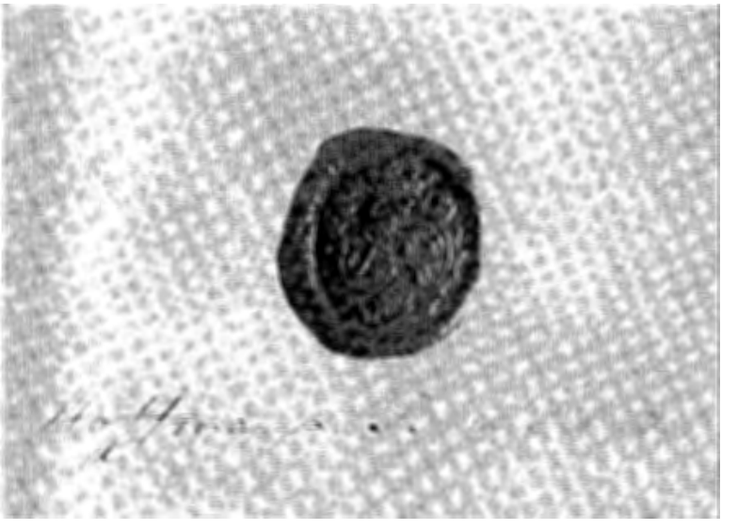

Indertijd vroeg men zich af, of het wapen met het anker door deze familie *Hofftnann* al gevoerd werd vóór het huwelijk van Mr. *Nicolaas Jan Agatho Christiaan Hoffmann.* wethouder van Rotterdam, met *Arijna van der Pot (9* febr. 1807), wier zuster *Anna Jozina van der Pot* was gehuwd met de burgemeester van Rotterdam *Johan Frederic Hoffmañ,* behorende tot het in Ned. Patriciaat 1926 behandelde en eveneens het anker-wapen voerende geslacht.

[1]) Vrouwelijke nakomelingen van Ds. *Bernardus Hoffmann* trouwen met leden van de geslachten *Huygenholtz,* Pan *Rossem, Stemberg, Swellengrebel en Van der- Muelen. Zie o.m. Ned.* Leeuw SXIII, k. 27, XXIV, k. 91; XXVII, k 122; XXXVI, k. 154; XLI, k. 238; XLIII, k. 59; XLIV, k. 258, 284.

Overzicht:

Jr. *Palick Marckloff tot Enteinck,* richter te Diepenheim, † voor 1658,
tr. in 1638
Gerdina Peckedam, dr. van *Bernard P.,* richter te Diepenheim.

Willem Marcklof f, ongeh., *droeg* zijn goederen in 1698 op aan Maria Cath. M.	*Adolph Marckolph,* tr. Geesteren *13* nov. 1659 *Catharina* Sophia Nagel, Jr. *Johansdr.*	*Harmen M.,* waarsch. jong t.	*Henricus M.,* is † *1663.*

Maria Catharina *M.,* † 1704, tr. *Mattheus Wilhelm van Wydenbrock*	*Palick Warner M.,* † vóór 20 juni 1723, tr. *N.N.*	*Henricus,* is † 1663	*Willem.*	Anna *Judith* Sophia *M.,* † *1726,* tr. *Christoffel Samuels*	*Gewit Jan M.,* † vóór 1715, tr. Gelselaar 14 april 1695 Dyna *Elisabeth* Martini, als weduwe met kinderen 17 april 1725 beleend met 1/5 in 2 gedeelten van 't goed te Oene
Bernardus Wilhelmus van Wydenbrock	*Gerhardina M.,* geb. te Bredevoort, tr. Bredevoort *20* juni *1723* *Henricus Hoffmann Jansz.* „van Dinslaken"			*Frederick Christo f fel Samuels,* beleend te Oene 1726.	*Gerardina Johanna M.,* ged. *Neede 9* okt. 1698.

Ik vond echter enige tijd geleden in de zegel-collectie Macaré, berustende bij het Kon. Ned. Genootschap voor Geslacht- en Wapenkunde, de hierbij afgebeelde lakafdruk met alliantiewapens (gedekt door een kroon) *Hoffmann-Bruystens*, waarbij het wapen *Hoffmann* het bekende anker vertoonde.

Dit zegel moet tussen 1771 en 1781 gedateerd worden, daar Ds. *Bernardus Hoffmann* reeds 10 jaar na zijn in 1771 gesloten huwelijk met *Geertruyd Anna Elisabeth Bruystens* overleed.

Bij de familie *Hoffmann* deden legendes betreffende Ds. *Henricus'* afkomst de ronde, o.a. dat hij huisleraar geweest zou zijn bij een van Mecklenburg Strelitz etc.

De moeilijkheid was dat men noch de plaats en datum van zijn eerste huwelijk wist, noch de geboorteplaatsen van zijn kinderen uit het eerste huwelijk. In feite was het eerste, wat men van hem vond, dat hij te Groningen student werd in 1734, zonder dat daarbij de plaats van herkomst vermeld was.

Schrijver dezes vond indertijd toevallig in het R.A. te 's-Hertogenbosch de doop van de dochter *Maria Catharina* te Grave op 18 jan. 1728, waardoor toen wel vaststond dat Ds. *Henricus* eerst militair te Grave was geweest.

Nadien werd in de Ned. Leeuw nog de doop van twee kinderen van hem en *Gerardina Marckloff* gepubliceerd n.l. te Bredevoort 23 juli 1724, waarbij de vader „Capitaine des armes" wordt genoemd (de naam van het kind wordt bij de doop niet vermeld, maar dit zal wel *Gerardina* [*Diena*] zijn, die 14 maart 1758 te Bennekom trouwt met *Arnoldus Vos*. brouwer te Arnhem) en te Bredevoort 30 sept. 1725: *Johan Adolphus*, getuige *Maria Tynagel* (= *Tengnagell*). Dan is *Henricus* sergeant. Ook na deze publicatie zijn weer vele jaren verstreken.

Dezer dagen moest ik voor het nazoeken van een ander huwelijk op het Centraal bureau voor Genealogie zijn en, hoewel ik mij weinig of geen kans gaf, deed ik navraag naar het huwelijk *Hoffmann-Marckolf* in de provincie Gelderland.

Tot mijn verwondering werd mij toen afschrift getoond van het gezochte huwelijk te B r e d e v o o r t, toch de meest voor de hand liggende plaats, juist voor hem, die de beide dopen publiceerde.

De inschrijving luidt:

„Bredevoort 20 juni 1723. *Henricus Hofman*, J.M. zoon van wijlen *Jan Hofman*, geb. „van Dinxlaken", soldaat in 't regiment van den baron van Eghten, onder kapt. Zigers en *Gerhardina Maarkolv*, J.D. van wijlen *Palk Wander Maarkolv*, geb. alhier,"

Nu zijn dus zowel de naam van de vader van Ds. *Henricus*, als zijn plaats van herkomst bekend en hoop ik dat informatie in Dinslaken succes heeft [2]).

Het is wel opmerkelijk dat een soldaat in 1723 trouwt 'met een dochter uit een adellijk geslacht als dat der *Marckelhoff's*. De naam van *Henricus'* moeder en het beroep zijns vaders zouden misschien veel duidelijk maken.

Overigens is uit bovenstaande akte nog gebleken dat *Henricus* eerste' vrouw n i et was: *Gerhardina Johanna Marckeloff*, ged. Neede 9 okt. 1698, dr. van *Gerhard (Gerrit) Jan Marckeloff* en *Dina Martini*, maar *Gerhardina Ma(a) rckolv (Marckeloff)*, geb. te Bredevoort, dr. van *Palick Warner Marckolv*, de broeder van *Gerrit Jan Marckeloff* voornoemd.

Nog vond ik op het Centr. Bureau v. Gen. de volgende huwelijksakte:

Geesteren 13 nov. 1659: Weledele *Adolph Marckolph*, zoon van *Palick Marckolph* uit (tot?) Entcinck en de edele *Catharina Sophia*, dr. van Jr. *Johannes Nagel*.

Dit zijn de grootouders van *Gerardina M.*

Het hierbijgaande overzicht verduidelijkt de afstamming van voormelde leden van het geslacht *Marckelhoff*.

N. J. A. C. VAN ROSSEM.

[2]) Ik kreeg intussen op mijn aanvraag bij de Ev. Gemeinde te Dinslaken bericht dat aldaar circa 1699 geen *Henricus Johanszoon Hof(f)man(n)* gedoopt is. Van het E.A. te Arnhem kreeg ik bericht, dat de doop van Gerhardina *Maarkolv* niet voorkomt in het doopboek der Neder& Herv. gemeente te Bredevoort tussen 1694 en 1709.

Het **wapen van Mr. Gijsbert van Hogendorp.**

De heer M. Thierry de Bye Dólleman publiceerde een beschouwing over de afstamming van *Cornelis van Hogendorp*, gehuwd met *Margaretha van Hees*, uit Mr. *Gijsbert van Hogendorp*, gehuwd met *Josine van Wijngaerden* [1]). Hierbij stelde hij vast, dat de zoon van het echtpaar *van Hogendorp-van Hees* hetzelfde wapen voerde als twee achterkleinzonen van het echtpaar *van Hogendorp-van Wijngaerden*.

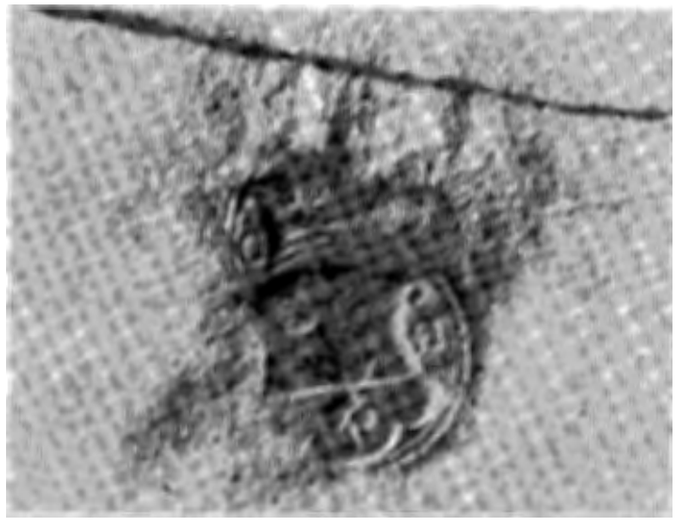

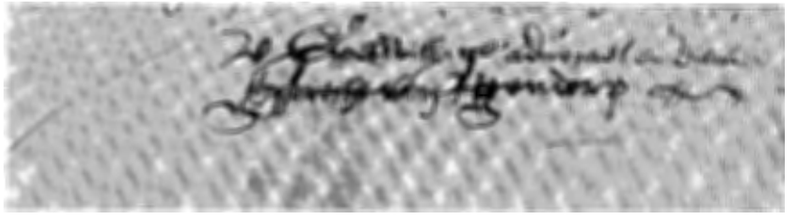

Zegelafdruk en handtekening van Mr. *Gijsbert van Hogendorp*.
(Oud-Arch. Vlissingen, inv. nr. 95, regest 586, d.d. 24 jan. 1582)

Enige tijd geleden trof ik een zegelafdruk van Mr. *Gijsbert van Hogendorp* aan in het oud-archief van Vlissingen [2]). De afdruk is niet fraai, daar Mr. *Gijsbert* zijn zegelstempel tweemaal in de was drukte, waardoor de afdrukken over elkaar vielen. Toch is hét geheel voldoende duidelijk om het

[1]) De Nederlandsche Leeuw, 1959, kol. 178 e.v.

[2]) Oud-archief van Vlissingen, inventaris no. 95, regest 586, d.d. 24 januari 1582.

wapen te herkennen. De onderste afdruk vertoont een wapenschild met een dwarsbalk, aan de onderzijde vergezeld van een gesteeld klaverblad. De dwarsbalk is beladen met een rond voorwerp, voorzien van vier spaken, dat na aandachtige beschouwing een waterrad blijkt te zijn. Heraldisch links boven de dwarsbalk is nog een klaverblad zichtbaar, rechts is niet meer terug te vinden. Heraldisch links van het schild staat een H.

Van de tweede afdruk is juist het gedeelte duidelijk, dat op de eerste niet meer zichtbaar is, n.l. heraldisch rechts van het schild de letter G en rechtsboven de dwarsbalk een klaverblad.

Het wapen blijkt dus hetzelfde te zijn als dat, hetwelk door de heer Thierry de Bve Dólleman beschreven is., hetaeen ziin stelling voor de afkomst van het huidige geslacht zeker verstevigt.

C. HOEK.

De Oude Hofstede te Sassenheim en haar bewoners.

(LXXVI, kol. 446 e.v.)

CORRIGENDA:

kol. 452, noot 51: 50 pond; lees: 60 pond.

kol. 448, regel 21 v.b.: Voorschoten, Tolle; lees: Voorschoten, Wateringen, Tolle.

kol. 457, noot 92: *Ogier van Cralingen;* lees: *Gillis van Cralingen.*

kol. 464, regel 20 v.b.: [129]); lees: [133]).

L. J. VAN DER KLOOSTER.

BOEKBESPRECKING+

Familieboek Hazenberg, door Mr. A. J. Hazenberg en W. Tsj. V 1 eer. Uitgave van de familievereniging Hazenberg, Offsetdr.

Deze uitgave behandelt uitvoerig de genealogieën van drie geslachten *Hazenberg,* resp. uit het Westerkwartier van Groningen, uit Leiden en uit Brabant afkomstig,

Het eerstvermelde geslacht stamt af van *Wigbolt Berends Hazenberg,* die het eerst in 1673 vermeld wordt in het doopboek van Midwolde en Leek; zijn uitgebreid nageslacht leverde een groot aantal landbouwers en schippers op; thans komen nakomelingen in vrijwel alle lagen der maatschappij voor.

Het „Leidse" geslacht *Hazenberg* stamt uit *Oudert Gerrits,* geboortig uit Oost-Friesland, lakenbereider te Leiden, die aldaar in 1675 ondertrouwt met *Maria Heshuys;* gedurende een eeuw waren nakomelingen van hem boekhandelaren en uitgevers te Leiden: onder het latere nageslacht kwamen juristen, medici, officieren e.d. voor.

Het „Brabantse" geslacht stamt uit *Jasper Hazenberg,* die in de 2de helft van de 17de eeuw te Riel moet hebben gewoond: ook onder zijn nageslacht komen veel landbouwers voor.

Tal van illustraties en kwartierstaten versieren deze aardige familie-uitgave. Uit het Stam- en Wapenboek van Vorsterman van Oyen (huwelijk *Hazenberg-Hennequin)* en Ned. Patriciaat (huwelijk *Hazenberg-Dutilh*) zijn nog aanvullende gegevens omtrent de ouders der aangehuwden te putten.

De op pag. 321 vermelde *A. M. Habefs* was genaamd *Anna Maria Habets; zij* was de dochter van *Henri Corneille Marie Egide Habets* en *Jacqueline Pauline Thurkow* en rouwde te Delft 10 november 1887 met *W. E. Hazenberg.* Uit dit huwelijk *Hazenberg-Habets* werd we l een kind geboren n.l. *Jacqueline Henriette Anna Hazenberg,* geb. Den Helder 15 okt. 1888, tr. 's-Gravenhage 29 april 1913 *Hendrik Johan Phaff* (zie Ned. Patr. ao. 1913, pag. 291), geb. 's-Gravenhage 1 juni 1887, gepens. generaal-majoor, oud-adjudant van H.M. Koningin Wilhelmina; dit echtpaar woont te 's-Gravenhage.

De Groote Hegge te Thorn, door Mr. J. Belonje. 's-Gravenhage 1957.

De Groote Hegge te Thorn was een oude edelmanswoning en is, naar in dit boekje aannemelijk wordt gemaakt, zeer waarschijnlijk een curtis geweest en wel de hoofdhof of zaalhof aldaar.

Oorspronkelijk als leen in het bezit van het geslacht *Haeck van Thorn,* ging het goed in 1506 door koop over aan het geslacht *van Balderick gend. Barick,* om, wederom door verkoop, in 1643 te geraken in het bezit van leden van het geslacht *van Horion tot Heel.*

Ten slotte geraakte het goed, na nog enige malen van bezitter te zijn verwisseld, in het begin van de 18de eeuw in handen van het Kapittel van Thorn, om daarin tot de confiscatie van alle bezittingen van de Abdij van Thorn in de Franse tijd te verblijven.

Sedertdien is de Groote Hegge in particulier bezit; de thans ter plaatse staande opstallen zijn slechts voor een gedeelte resten van de oorspronkelijke gebouwen.

Op de lotgevallen van deze edelmanswoning, waaraan vóór 1793 zowel een tijnskamer als een leenkamer was verbonden, wordt in dit boek grondig ingegaan: talrijke processen werden door de, vaak economisch zwakke, vasallen gevoerd. Ook over deze bezitters *en* hun verwanten vindt men zeer vele en uitvoerige gegevens.

Als bijlage zijn een zestiental akten, de oudste uit het jaar 1510, opgenomen. Een register van namen besluit deze, 125 bladzijden tellende, belangrijke uitgave.

De Landsverzameling schilderijen in Batavia (2 delen), door J. de Loos-Haaxman. A. W. Sijthoff's Uitg. Mij. N.V. Leiden 1941.

Het belang van dit, reeds in 1941 verschenen, boekwerk is wel zeer vergroot door de omstandigheid, dat sedertdien de hiervoor geraadpleegde bronnen uit het Landsarchief te Batavia vrijwel onbereikbaar zijn geworden. Deze studie bepaalt zich namelijk niet tot de beschrijving van de in deze Landsverzameling (thans zich bevindende in het Rijksmuseum te Amsterdam) aanwezige schilderijen en tot de geschiedenis, ontstaan en ontwikkeling, van de verzameling, doch geeft behalve over de landvoogden, ook over de schilders van de verschillende portretten zeer uitvoerige biografische bijzonderheden, waarbij vooral de gegevens over deze kunstenaars vrijwel niet elders zijn gepubliceerd. De familienamen van de 17de-eeuwse besproken schilders zijn: *Vapoer, van Hasselt, Bloem, Minten, Stulingh, Steenwijck, van Sichem, van Lockhorst, Noorwits, Vosch, Lievens, van Meteren, Angel, Koedijck, Beeckman, Boursse, Victors, Hals, Coeman, Suythoff, de Jongh, van Goor, Wifhoos;* de latere schilders waren genaamd: *de Nijs, de Bruyn, van den Bosch, Rheen, Rach, Raden Saleh;* verscheidene van hen waren in dienst der O.I. Compagnie. De over deze kunstenaars verstrekte gegevens zijn meestal zeer uitvoerig; de bronnen worden bovendien steeds vermeld. Een

naamregister vergemakkelijkt de raadpleging van dit 185 bladzijden tellende eerste deel.

Het tweede deel geeft in 123 zeer goed uitgevoerde platen de portretten van de verschillende landvoogden, benevens andere in de besproken verzameling aanwezige, of met het behandelde onderwerp verband houdende voorstellingen.

Voor de prijs van ƒ17,50 is dit, uit twee delen bestaande, werk nog verkrijgbaar.

Een Amsterdamse bruiloft in 1750, door Mejuffrouw Dr. J. H. van Eeghen. Overdruk uit het Vijftigste Jaarboek Genootschap Amstelodamum.

Deze Amsterdamse bruiloft was die van *Jan* Nicolaas *Christiaan van Kretschmar* met *Maria Jacoba Mogge van Haamstede*. Over de afkomst en omgeving en de verdere belevenissen der echtelieden geeft de schrijfster ons uitvoerige en onderhoudende gegevens. Vervolgens komt de moeder van de bruidegom, *Sophia Vlaerdingerwouf*, aan het woord in een handschrift, thans behorende aan de Stichting Taets van Amerongen, waarin zij het verslag van haar verblijf te Amsterdam tijdens de bruidsdagen geeft. De „geestige, materialistische en bijdehante, maar zeer gemakzuchtige" schrijfster van dit verslag geeft een kostelijk beeld van de levenswijze en de, soms nogal ruime, opvattingen van deze kring van Amsterdamse patriciërs.

Deze, ruim 45 bladzijden tellende en van vele illustraties voorziene, overdruk is voor belangstellenden te verkrijgen door overmaking van ƒ 2,— op de postrekening nr. 52391 van het Genootschap Amstelodamum te Amsterdam.

Amsterdammers in 's-Graveland, door Jhr. F. J. E. van Lennep. Overdruk uit het Een en Vijftigste Jaarboek Genootschap Amstelodammum.

De schrijver, vooral reeds bekend door zijn publicatie „Honderd jaar Hartekamp" beschrijft in deze studie het leven van de Amsterdamse patriciërs op hun buitens te 's-Graveland. De schrijver heeft de nadagen van dit luisterrijke leven nog medegemaakt bij zijn grootmoeder *Johanna Elisabeth* Backer-geboren *de Wildt* op het buiten Spanderswoud en doet de sfeer van deze omgeving op overtuigende wijze voor ons herleven. In de verschillende hoofdstukken worden de onderling verwante en aldaar buitenplaatsen bezittende families *Backer, Dedel, van Loon, van der Oudermeulen, Six, Blaauw, Corver,* etc., etc. en de geschiedenis van buitens als Gooilust, Schaep- en Burgh, Hilverbeek, Spanderswoud beschreven, waarbij op buitengewoon onderhoudende wijze niet alleen een schat van gegevens op genealogisch en historisch gebied doch ook een goede indruk van de opvattingen en levensbeschouwing van deze „clan" wordt gegeven. Reeds de opgave van de kosten, welke de train de vie van dergelijke Amsterdamse families met zich mede placht te brengen, doet de afstand begrijpen, welke tussen deze families en de regentenfamilies uit de provincie, meestal minder met aardse goederen gezegend, bestond. Talrijke afbeeldingen, vele ook naar oude fotografieën, sieren de tekst, terwijl genealogische overzichten over de geslachten *Dedel* en *Backer* deze publicatie afsluiten.

Irish Families, their names, arms and origins, by Edward MacLysaght. Hodges Figgis & Co. Ltd., Dublin 1957.

In deze zeer rijk uitgevoerde uitgave wordt, na een aantal inleidende hoofdstukken, waarin het ontstaan der familienamen, aanvangende met Mac en O, en de in Ierland gebruikelijke voornamen worden besproken, in korte overzichten de afkomst en ontwikkeling van een zeer groot aantal Ierse geslachten behandeld. Van slechts een zeer gering aantal van de hier behandelde geslachten heeft de naam in Nederland enige bekendheid, wij noemen hiervan *O'Brien, O'Brennan en Mahony*. Van de wapens van al deze oorspronkelijk Ierse geslachten worden beschrijvingen en, zeer fraai uitgevoerde, gekleurde afbeeldingen verstrekt, In een apart hoofdstuk worden de Anglo-Ierse geslachten op dezelfde wijze besproken, echter zonder beschrijving of afbeelding, van hun wapens. Zeer belangrijk is bovendien de op de bladz. 316-366 voorkomende bibliographie, als het ware een Iers Repertorium Van Beresteyn, waardoor dit werk door velen, die in Ierland nasporingen willen verrichten, met succes zal kunnen worden geraadpleegd.

C. Pama, Die wapens van die ou Afrikaansefamilies. A. A. Balkema, Kaapstad/Amsterdam 1959.

De schrijver behandelt in dit, 194 bladzijden tellende, boek de wapens, voorkomende in verschillende Zuid-Afrikaanse verzamelingen. Van deze collecties is de oudste de z.g. Bell-Krynauw-verzameling, aangevangen door *Charles Dauidson Bell* (1813-1882), na zijn dood voortgezet door diens zwager *Daniël Krynauw*. Na de dood van deze laatste kwam de verzameling aan zijn dochter, die deze aan het Koopmans-De Wet-huis heeft geschonken; thans berust deze verzameling in de Suid-Afrikaanse Openbare Bibliotheek. De beide samenstellers van deze verzameling hebben de door hen verzamelde wapens, meestal van thans nog aanwezige lak-afdrukken, afgetekend op grote vellen, welke dus de bovenvermelde verzameling vormen.Fotografische reproducties van al deze tekeningen zijn in het onderhavige boekwerk opgenomen. Vervolgens heeft de schrijver de verzameling zegels of lak-afdrukken in het Kaapse Archief bewerkt, alsmede de verzameling rouwborden, thans aanwezig in de consistoriekamer van de Grote Kerk te Kaapstad, hierbij gevoegd zijn dan nog een aantal wapens van Zuid-Afrikaanse families welke de schrijver uit anderen hoofde bekend zijn geworden.

Al met al zijn 608 wapens afgebeeld„ terwijl de schrijver de herkomst van deze wapens op grondige wijze heeft trachten na te gaan. Over de personen, door welke de behandelde wapens gevoerd (kunnen) zijn, geeft de schrijver, onder uitvoerige bronnen-opgave, gegevens. Dientengevolge vormt deze studie een onmisbare bron voor een ieder, die gegevens over Zuid-Afrikaanse geslachten verzamelt. Waar het overgrote gedeelte der wapens Nederlandse geslachten betreft, is de grote vertrouwdheid van de schrijver met de Nederlandse genealogische en heraldische litteratuur van het allergrootste belang geweest.

De prijs van dit, bijzonder fraai uitgevoerde, boekwerk is £4.4.-; in Nederland kan het worden besteld bij W. P. van Stockum & Zn., Buitenhof 36, 's-Gravenhage.

Genealogisches Handbuch der Freiherrlich en Häuser A Band 111. C. A. Starke Verlag, Limburg a/d. Lahn 1959.

Dit deel is wederom gewijd aan „Freiherrliche" geslachten uit de z.g. Uradel en behandelt een aantal geslachten, welke ook in Nederland hun vertakkingen hebben of hadden, t.w. *van Biilow, zu Innhausen und Knyphausen, von Loë, von Nagel(l)* en *Quadt- Wykradf-Hiichfenbruck*.

Van de geslachten *von Braan* (waartoe behoort de bekende

ruimtevaart-geleerde Prof. Dr. *Wernher M. M.* Freiherr *von Braun*), *von Falkenstein, von Hundt und Alten-Grottkau, von Kittlitz und Ottendorf, von Knorring, Marschall von Bieberstein, von Nagel (l), von Rotenhan, von Schauenburg, von Wendt, von Wrede* zijn bovendien, behalve de états-présent, ook de stamreeksen of genealogieën opgenomen. De kwartierstaten van de kinderen der echtparen *von Braun-von Quistorp* en *von Rotenhan-von Thüngen* besluiten het boek.

Uit de op de bladzijden 267 en 537 vermelde gegevens kan de stamreeks *de Loë* in Ned. Adelsboek 1943-'48, wat betreft de generaties XII en XIII, op verschillende punten worden aangevuld. De op pag. 538 vermelde gegevens over het echtpaar *von Goltstein zu Breill-von Quadt zu Wykradt* vormen een aanvulling op de gegevens over deze echtelieden in Ned. Adelsboek 1950.

De bovenvermelde stamreeks *von Nagel(l)* noemt een drietal oudere generaties, dan de in Nederl. Adelsboek 1949 opgenomen stamreeks. Als stamvader wordt vermeldt *Eggert Nagel*, ridder 1292, terwijl van hem bovendien nog de vermoedelijke vader en grootvader worden opgegeven, Ook wijkt de stamreeks in de oudere generaties enigszins af van de in het Adelsboek vermelde gegevens.

De volgende opmerkingen mogen hier nog volgen:

p a g. 171: *Cecile Alexandrine* gravin *van Rechteren* was de dochter van *Johan Derck* graaf *van R.*, heer van Ahnem, gouverneur van Overijssel, lid Raad van State, opperstalmr. des Konings, etc. en *Civile Susanne Jeanne Adolphine* barones *van Hardenbroek;*

p a g. 267: *Gerhard Anton Edmund Assuerus Clemens August* Freiherr *von Loë* werd bij decreet van Keizer Napoleon 1 d.d. 15 juni 1808 verheven tot Comte de l'Empire; het valt op, dat dit gegeven wel wordt vermeld op pag. 537 nr. 88 en dat de gegevens op die pagina in enkele opzichten afwijken van die op pag. 267;

p a g. 268: *Franz Karl Anton* Freiherr *von Loë* werd bij Nederl. Kon. Besluit van 16 febr. 1816 benoemd in de Ridderschap van Limburg met de titel van baron op alle afstammelingen: zijn tot de Nederlandse adel behorende afstammelingen voeren steeds de naam baron *de Loë;*

p a g. 269: i.p.v. *Rudolf* GE. v. *Marchant u. Ansembourg* en *Wladimir* GE. *v. Marchant v. Ansembourg* leze men: *Rudolf g r a af de Marchant e t d'Ansembourg* resp. *W l a d i m i r* graaf *de M. et d'A.;*

p a g. 269: Volgens Ned. Adelsboek 1956 hertrouwde *Dagmar v. Mosch* te Gulpen 17 juni 1947 met *John Martin Brentnall Cope* en woonde zij toen te Cambridge, Engeland;

p a g. 270: Jkvr. *M. van Nispen tot Sevenaer* hertr. met Jhr. Dr. Ir. *W. J. J. d e* (niet von) *Muralt;* haar moeder was genaamd C. barones v *a n Hövell tot Westerflier;*

p a g. 299: i.p.v. *Marie* Freiin *Forstner v. Dambenois* leze men: *Maria Cornelia* bar on e s *Forstner van Dam b e n 0 y;* haar vader was genaamd *Hendrik Frederik Christoph* b a r o n *Forstner van Dam b e n o y* en haar moeder *Margaretha Cornelia* barones *d'Ablaing van Giessenburg;*

p a g. 33 1: *Anna W. E.* barones *van Nagell,* was dochter van *J. A. Christiaan* baron v *a n N.*, heer van de beide Ampsen, etc. en *Justina M. W.* barones *Rengers* (niet v. Rengers):

p a g. 350: volgens Ned. Adelsboek 1950: sneuvelde *Otto Lodewijk* Freiherr *von Quadt Huchtenbroeck* bij Tourcoing 24 mei 1793 en huwde hij te Enghuizen 12 o k t. 1773 *Charlotta Elisabeth van Heeckeren van Brandsenburg* (eerst. tussen 1814 - 1819 verkregen de leden van haar geslacht de titel van baron, zodat zij, reeds in 1804 overleden, geen recht op deze titel kon doen gelden): haar vader was genaamd *Walraven Robbert van Heeckeren,* heer van Brandsenburg en Barlham;

Een groot aantal afbeeldingen siert dit, als steeds grondig bewerkte en fraai verzorgde handboek.

C. P ama, Her al die k. Prisma-Boeken Het Spectrum N.V., Utrecht/Antwerpen [1958].

Dit, 200 bladzijden tellende, boekje behandelt de geschiedenis der familiewapens van de middeleeuwen tot heden. Na een zevental hoofdstukken, behandelende de aanvang, de bloei en nabloei van de heraldiek, waarbij ook de aandacht wordt gewijd aan de afwijkende ontwikkeling in de verschillende landen en de diverse heraldische stijlen, volgen een „Verklaring van de voornaamste wapenkundige termen en begrippen", een opgave van de belangrijkste Nederlandse en buitenlandse handboeken op dit gebied en een register.

Op voor een ieder begrijpelijke wijze, verduidelijkt door vele afbeeldingen, door de deskundige schrijver samengevat, levert dit boekje een aanwinst op voor de tamelijk schaarse heraldische litteratuur.

P r e b e n K a n n i k, V l a g g e n, s t a n d a a r d e n e n w a p e n s. H. J. W. Becht's Uitg. Mij, N.V., Amsterdam.

Dit boekje, een vertaling van een in Denemarken onder de titel „Alverdens Flag 1 Ferver" verschenen studie, verschaft de afbeeldingen in kleuren van de verschillende officieel bepaalde vlaggen, standaarden, etc. in de gehele wereld. Als voorbeeld moge gelden de voor ons land opgegeven wapens, vlaggen etc., t.w. Rijkswapen, Nationale koopvaardij- en oorlogsvlag, Koninklijke Standaard, Standaard Prins Bernhard, Standaard Prinses Beatrix, Geus, Cansul, Officier Koninklijke Marine Reserve, Minister van Marine, Staatssecretaris van Marine, Luitenant-admiraal, Kapitein ter zee eskadercommandant.

Bij een dergelijke uitgebreide opgave wekt het geen verwondering, dat deze goed uitgevoerde afbeeldingen in totaal ruim 125 bladzijden beslaan. Na twee hoofdstukken, behandelende resp. de „Historische ontwikkeling van de vlaggen" en „Het correcte gebruik van de nationale vlag", volgt een ruim 60 bladzijden beslaande beschrijving van de eerder afgebeelde vlaggen, enz., waarbij vrijwel steeds de datum van (laatste) vaststelling, instelling of goedkeuring is vermeld.

Een uitgave, welke in een behoefte voldoet en ruime belangstelling verdiend.

I n v e n t a r i s v a n h e t f a m i l i e - a r c h i e f B r a n t s, door Dr. 1. H. van E e g h en, adjunct gemeente-archivaris. Stadsdrukkerij van Amsterdam 1959.

Het geslacht *Brants*, sedert het begin van de 18de eeuw behorende tot de aanzienlijke Doopsgezinde koopmansgeslachten van de hoofdstad, was in het bezit van een uitgebreid familie-archief, hetwelk thans op het Amsterdamse Gemeentearchief berust.

De inleiding geeft een overzicht over het geslacht en de verschillende leden van dit geslacht gedreven ondernemingen. Behalve over het geslacht *Brants* bevat het archief vele gegevens over aanverwante geslachten: ter verduidelijking zijn daarom op de bladz. 175 t.e.m 187, vaak zeer uitvoerige, genealogische fragmenten opgenomen over deze geslachten, t.w. *Bevel, Brants, van Bronckhorst, Grijspeert, van der Heyden, Kool, Leeuw, de Neufville.*

Het naamregister bevat een zeer groot aantal familienamen, 'hetgeen te verklaren is door de zeer grote collecties brieven,

die dit archief bevat, van welke brieven de inventaris steeds de namen der afzenders pleegt te vermelden.

Tegen de betaling van ƒ 3,50 is deze inventaris verkrijgbaar bij de Gemeentelijke Archiefdienst, Amsteldijk 67 te Amsterdam.

Monster, Klapper op de transporten van de onroerende goederen 1803-1811, (Algem. Rijksarch. 's-Gravenhage; Rechterl. Arch. Inv. No. C-XV-37 en 38), bewerkt door J. C. van Oeveren. Uitgegeven door D. G. E. Middelburg, 's-Gravenhage 1957.

Reeds eerder heeft ons medelid, de heer D. G. E. Middelburg een aantal klappers op de transportregisters van Monster het licht doen zien; de hier aangekondigde uitgave vormt hierop een vervolg. De bewerking is gelijk aan die der vorige publicaties. Wij mogen hiervoor verwijzen naar onze bespreking van eerder gepubliceerde klappers in dit Maandblad LXXIII, (1956), kol. 56.

Die evangelischen Geistlichen und Theologen in Elsass und Lotharingen von der Reformation bis zur Gegenwart, von Marie-Joseph Bopp. Verlag Degener & Co., Neustadt an der Aisch 1959.

Dit eerste deel verstrekt in zijn 262 bladzijden de biografieën van de in de Elsas en Lotharingen gevestigde hervormde geestelijken en theologen, in totaal 2471 personen, wier familienaam met de letters A tot en met H aanvangen, zulks sedert de Reformatie tot op heden, Met een uitvoerig voorwoord en een litteratuur-opgave wordt het werk ingeleid.

Als uit Nederland afkomstigen treffen wij hierin aan *Hugo Blotius* (1533-1588) afkomstig uit Delft en van 1565-'75 hoogleraar te Straatsburg; *Leonhard Exter* (omstr. 1500-1583) afkomstig uit Sittard, sedert 1543 geestelijke te Straatsburg, *Willem Johannes Christian van Gaalen,* geb. te Nijmegen in 1925, sedert 1953 predikant te Albersweiler (Abreschviller); *Gerhard Geldenhauer* (1480-1542), de geschiedschrijver, afkomstig uit Nijmegen en te Straatsburg overleden; *Johann Herman,* geb. Maastricht in 1862, vele jaren predikant in Elsas-Lotharingen en als emeritus overleden te Ingweiler-Neuenberg in 1946.

In Nederland verbleven *Fabrice de la Bassecourt,* 1617-'49 predikant te Amsterdam en *Abraham Couet du Vivier,* die na de herroeping van het Edict van Nantes naar Nederland vluchtte.

Van *Samuel Holland,* geb. te Straatsburg in 1606, stamt het in Nederl. Patriciaat Ao. 1927 (17de Jaarg.) behandelde geslacht *Holland* (zie ook Ned. Leeuw 1936, kol. 103).

Bovendien vallen nog op de reformator *Johannes Calvijn,* die geruime tijd predikant en hoogleraar te Straatsburg was, en *K. L. F. E. Haag* (1808-'68), een der schrijvers van het bekende werk „La France Protestante".

Het belang van deze uitgave behoeft geen nader betoog: voor de prijs van 22,50 D.M. is dit keurig uitgevoerde werk in de handel.

Verzeichnis, der Leichenpredigten der ehemaligen Universitätsbibliothek Helmstedt. Helmstedt 1957.

De heer Rolf Volkmann heeft een reeds eerder door anderen aangevangen bewerking van de in de voormalige Universiteits-Bibliotheek H'elmstedt aanwezige „Leichenpredigten" voltooid, waardoor deze belangrijke bron voor een groter publiek bereikbaar is geworden,

„Leichenpredigten" plachten vaak, behalve een beschrijving van de levensloop van de overledene, gegevens te bevatten over de afkomst en verwantschap van de betrokkene. De uit deze „Predigten" blijkende biografische gegevens en de daarin voorkomende namen zijn in deze publicatie verwerkt en door registers gemakkelijk te overzien.

Behalve het grote aantal vermelde leden der vorstelijke geslachten *Brunswijk* en *Saksen,* valt op een aantal leden van het geslacht van *Maarten Luther.*

Voor Nederland van belang zijn de „Predigten" voor *Franz* (d. Aeltere) *Burmann,* hoogleraar te Utrecht, overl. 1679, en *Joh. v. Fuchte* (1568-1622), geboren te Antwerpen, hoogleraar te Helmstedt.

Stadtbuch von Dinslaken, bearbeitet von Dr. Anneliese Triller unter Mitarbeit von Berthold Schön. Verlag Ph. C. W. Schmidt-Degener und Co., Neustadt/Aisch 1959.

Dit boek, verschenen als Band 11 der Beiträge zur Geschichte und Volkskunde des Kreises Dinslaken am Niederrhein, bevat de uitgave van het in het Staatsarchiv te Düsseldorf berustende z.g. Privilegienbuch von Dinslaken. Door de indeling in een zestal hoofdstukken, namelijk: 1. Die Stadturkunde; 11. Das Stadtrecht; 111. Privilegien; IV. Innere Verwaltung; V. Kirchenwesen; VI. Währungstabelle, voorafgegaan door een uitvoerige inleiding en besloten door een register, is een zeer overzichtelijke geheel verkregen. Een aantal afbeeldingen, waaronder de wapens der hertogen *van Kleve, Kleve-Mark* en *Gulik-Berg-Kleve* en een genealogisch overzicht van de graven en hertogen *van Kleve* komen in het boek voor.

Voor de prijs van DM. 19,80 (geb.) of DM. 17,40 (brosch.) is het 200 bladzijden tellende boek in de handel.

Joseph Jacquart, Une bibliothèque de généalogiste-amateur, Bruxelles 1959.

De schrijver geeft in dit boekje aan, welke boeken, naar zijn oordeel, een genealogisch-heraldische bibliotheek voor een amateur op dit gebied behoort te omvatten. Ingedeeld naar de volgende rubrieken: 1. Manuels et Traités de genealogie: 11. Généalogies particulières; 111. Héraldique; IV. Onomastique; V. Génétique et hérédité humaine; VI. Démographie; VII. Sociologie familiale; VIII. Contes et romans de famille; IX. Histoire locale, régionale et nationale; X. Divers, - geeft de schrijver de titels op van de verschillende min of meer onontbeerlijke standaardwerken op deze gebieden.

De in dit boekje verstrekte gegevens, maar dan meer aangepast aan de behoefte van de Nederlandse amateur genealoog-heraldicus, zal zeker als handleiding bij de samenstelling van een vakbibliotheek zeer goede diensten kunnen bewijzen.

Baerderadiel In Geakunde. Drukkerij Lavernian N.V. Drachten 1957.

Dit boek, op initiatief van het Gemeentebestuur van Baarderadeel tot stand gebracht, omvat een uitvoerige beschrijving van het ontstaan en de ontwikkeling van dit gebied. In de verschillende hoofdstukken worden o.m. het ontstaan van de bodem, de fauna, de flora, de oudste historie, de afwatering, de begrenzing, de toponomie, de rechtsgeschiedenis, de volksaard, de volkskunde, godsdienstig en kerkelijk leven, schoolwezen, economisch leven, de bouwkundige monumenten en een grotendeels historische beschrijving van de vijftien dorpen, die binnen de grenzen der Grietenij Baarderadeel liggen, behandeld.

Het hoofdstuk over het schoolwezen bevat voor de genealoog belangrijke gegevens over de aldaar gewerkt hebbende schoolmeesters.

Het 431 bladzijden tellende, twee kaarten en vele afbeeldingen omvattende, werk is grotendeels in het Fries geschreven en is voor de prijs van ƒ15,— verkrijgbaar.

VRAGEN EN ANTWOORDEN.

van Aken. (LXXVI 441; LXXVII 31.) Dat de Amsterdanmse lakenkoper *Frans van Aken* identiek is met de op 15 dec. 1675 te Utrecht Doopsgezind gedoopte zoon van *Frans Andries van Aken* blijkt o.a. uit een acte voor not. J. Backer te Amsterdam van 27 dec. 1706. Hierbij geven *Frans* en *Johannes van Aken* en *Jurriaen van Leuve,* man van *Geerfruy van Aken,* ieder voor 1/6 mede-erfgenaam van hun vader *Frans van Aken,* te Utrecht overleden, volmacht aan hun broeders *Huyberf* en *Abraham van Aken,* om met *Abraham van Griefhuysen,* man van hun zuster *Maria van Aken,* overeen te komen, dat het huis op de Oude Gracht bij de Weerpoort te Utrecht, bewoond door *Huyberf van Aken,* onverdeeld zal blijven.

In een fragment-genealogie, berustende in het Gemeente-Archief te Amsterdam, die begint met *Frans van Aken* en *Anna van Duisburgh,* maken de namen van de daarin genoemde twaalf kinderen van dit echtpaar waarschijnlijk, dat hun grootouders van vaderszijde *Frans* en *Maria* geheten hebben, dat dat hun vader de zoon is geweest van de in 1652 te Utrecht gehuwde *Frans Andries van Aken* en *Maria Bongaerfs.* Dit vermoeden wordt versterkt door het feit, dat *Maria van Aken* (geb. 1690, dr. van *Frans* en *Anna van Duisburgh*) in haar testament van 29 nov. 1719 voor not. J. Backer haar neef *Andries Luqien* tot mede-executeur benoemd: laatstgenoemde was een zoon van de goudsmid *Andries Luqien* en diens uit Utrecht afkomstige vrouw *Cafharina Bongaerfs* (ondertr. Amsterdam 28 sept. 1658).

Volgens de hiervóór genoemde fragment-genealogie waren *Magdalena* en *Anna van Aken* (kol. 441, 11, 1 en 2) resp. geboren op 3 april 1737 en 17 juli 1731, werden zij resp. Hervormd gedoopt op 25 april 1759 en 24 dec. 1749 en zou het huwelijk van *Anna* en *Jacobus Das op* 10 sept. 1756 in de Oude Kerk te Amsterdam gesloten zijn.

Anna van Duisburgh was een dochter uit het eerste huwelijk van *Jan Hendricksz. van Duysburgh,* geb. Amsterdam 1629/30, spiegelmaker ald., begr. Amsterdam (Nieuwe Kerk) 15 nov. 1683, tr. 1° ald. 2 aug. 1654 *Lysabeth Kool,* geb. Amsterdam 1630/31, dr. van *Arenf* en *Annefje Dircx* (zie Ned. Patr. 18, pag. 98); tr. 2° (ondertr. Amsterdam 20 nov,, Utrecht 9 dec. 1660) *Lysabefje Bongaerfs,* te Utrecht, † vóór nov. 1683. *Anna* was het enige kind uit het eerste huwelijk; uit het tweede sproten een zoon *Hendrick* (verm. geb. 1662, ongehuwd, begr. Amsterdam, Nieuwe Kerk, 27 okt. 1685) en een dochter *Geerfruyd* (geb. Amsterdam 1666/67, tr. ald. 29 maart 1693 *Anthoni van Maurick,* geb. Utrecht 1653/54, koopman te Amsterdam, begr. ald. Westerkerk, 16 okt. 1726: zie kol. 33).

Bij testament voor not. J. van Loosdrecht van 2 juli 1684 benoemt de ongehuwde *Harmen Hendricksz. van Duisbergh* (begr. Nieuwe Kerk 27 okt. 1685) tot zijn erfgenamen *Anna, Hendrick* en *Geerfruyd,* de kinderen van zijn overleden broer *Jan,* onder voorwaarde, dat zij niet met één van de kinderen van *Andries Luqien* (zie. hiervóór) zullen trouwen. Eén van de executeurs is zijn behuwdneef *Frans van Aken* de Jonge.

Vermoedelijk zijn *Maria, Catharina* en *Lysabefje Bongaerts* zusters geweest: de voornamen van hun kinderen doen vermoeden, dat hun ouders *Huyberf* en *Geerfruyd* geheten hebben (ook uit het huwelijk *Luquen-Bongaerts* werden een zoon *Huyberf* en een dochter *Geerfruyd* geboren).

Amsferdam. **MR. P. VAN EEGHEN.**

Barends. (LXXVI 217.) Het is mij thans, — door de welwillende medewerking van talrijke autoriteiten, ook in Suriname, — gelukt de onderstaande levensloop vast te stellen van *Coenraad Barends,* ad-interim gouverneur van Suriname in 1852:

1787. 4 oktober. Ondertrouw te Amsterdam van *Barend Barends,* van Amsterdam, Luthers, oud 27 jaar, wonende op de Boomsloot, geassisteerd door zijn moeder *Anna Dorofhea Anker,* en *Ariaantje Roos,* van Amsterdam, Luthers, oud 24 jaar, wonende in de Foeliestraat, geassisteerd door haar moeder *Geertje Sijbrands;*

1787. *21* oktober. Huwelijksvoltrekking te Amsterdam;

1789. 27 januari. Doop in de Evangelische Luthersche Kerk te Amsterdam van *Coenraad,* zoon van *Barend Barendse* en *Adriana Roos;*

..... Vertrek van *Coenraad Barends* naar Suriname, hij wordt planter aldaar;

1800. 19 november. Gedoopt *Jeannette Francina,* geboren 10 oktober 1800, vader ....., moeder: de vrije mustica *Maria Antoinetta Roux.* Peeter: Jan Jacob Lemmers. Doopgetuige: M. E. Bijval.
(Archief van de Evang. Lutherse gemeente, Doopboek. Inv. 14 Archief van de Burgerlijke Stand van Suriname.)

1826. 20 augustus. Geboren *Jean Edward Dyon,* zoon van *Coenraad Barends;*

1828. *24* november. Geboren *Adolf Theodor Dyon,* zoon van *Coenraad Barends;*

1828-1832. Archief administratie van Financiën Suriname nrs 89-91, Namen der Belastingschuldigen, nr 41471 in registers 89. C. *Barends* Fl. 10.—;

1830. *Barend Barends* Directeur van plantage „De Hoop" aan de Surinamerivier. (Surmaamsche Almanak van 1830, blz. 44.)

1832. 30 maart. Ten overstaan van de President van het gemeente Bestuur der kolonie Suriname door de Secretaris Nà behoorlijke afvraging in de huwelijke Staat aangetekend: *Coenraad Barends,* jongeman, oud 41 jaar (had moeten zijn 43 jaar) geboren te Amsterdam, van de Lutherse Gemeente, en *Marie Roux,* jonge dochter, oud 38 jaar, geboren in Suriname, van de Hervormde gemeente. (register van huwelijken van de Burgerlijken Stand van de kolonie Suriname over het jaar 1832, folio 672/3.);

1832. 11 april zijn deze twee personen door de fungerend Eerste Wethouder der kolonie Suriname in de huwelijke staat bevestigd:.

(tussen 1832-1836). Overleden: *Marie Roux,* echtgenote van *Coenraad Barends;*

1836. 15 september ten overstaan van Zijne Excellentie de Generaal-Majoor Gouverneur-Generaal der Neder-

lands West Indische Bezittingen en van de Ambtenaar van de Burgerlijke Stand nà behoorlijke afvraginge in de huwelijke Staat aangetekend Coenraad *Barends, we*duwnaar van *Marie Roux,* geboren te Amsterdam, vijf en veertig jaar [had moeten zijn 47 jaar] oud, van de Lutherse Gemeente en *Jeanne Francina Lemmers,* jonge dochter, geboren te Suriname, vier en dertig jaren oud [had moeten zijn 36 jaren] van de Hervormde Gemeente. (fol. 49/50);

1836. 26 september zijn deze twee personen door Zijne Excellentie de Gouverneur-Generaal der Nederlands West Indische Bezittingen in de huwelijke Staat bevestigd. Zij hebben bij dit huwelijk verklaard de kinderen, met namen: *Jean Edward Dyon,* en *Adolf Theodor Dyon,* beiden in deze kolonie geboren, de eerste op de 20e augustus 1826 en de andere op de 24e november 1828, voor hunne wettige kinderen erkend en aangenomen:

1847. 7 januari. *Coenraad Barends* door de Gouverneur van Suriname per 1 januari benoemd tot lid van de Koloniale Raad (resolutie van de Gouverneur van Suriname van 16 december 1846):

1852. 14 juni. De gouverneur ad-interim Mr. Ph. de Kanter overlijdt te Paramaribo. Het oudste lid van de Koloniale Raad, *Coenraad Barends,* neemt tijdelijk het Bestuur der Kolonie Suriname op zich, Publicatie van 14 juni 1852. Gouvernementsblad van de Kolonie Suriname no 5 van het jaar 1852. Dit bestuur eindigt met de aankomst van de Gouverneur van Suriname: Jhr. Johan George Otto Stuart von Schmidt auf Altenstadt 22 juni 1852;

1853. Bij Koninklijk Besluit van 14 maart no 73, *Coenraad Barends* als lid van de Koloniale Raad benoemd tot Ridder in de Orde van de Nederlandsche Leeuw;

1854. In Beschrijving van Suriname door Jhr. C. A. van Sypesteyn, 1854 wordt *Coenraad Barends* genoemd Heemraad van het district (divisie) Boven Commewyne in Suriname (blz. 109);

1856. In de Almanak voor de Nederlandsche West-Indische bezittingen ende kust van Guinea voor het jaar 1856 wordt *Coenraad Barends* vermeld als beheerder van de plantage „Badenstein", blz. 149, eigenaar E. G. Vogt:

1869. 2 maart overlijdt te Amsterdam *Coenraad Barends* in de leeftijd van 801 jaar, gehuwd geweest met *Jeanne Francina Lemmers,* geboren te Paramaribo 10 oktober 1800;

1873. Overleden te Amsterdam 10 juni (aangegeven 11 juni) *Jeanne Francina Lemmers,* oud 71 jaren [had moeten zijn 73 jaren], weduwe van *Coenraad Barends* (haar ouders worden in de overlijdensakte niet genoemd).

Bovendien wordt *Jean Edward Dyon Barends* vermeld als directeur van plantage „Nijd-ten-Spijt", eigenaar de Erven Pichot du Plessis. (Zie Van Sypesteyn, 1854, blz. 122.)

Claremont, Kaapstad (Zuid-Afrika).

Fred. Oudschans **Dentz.**

van **Bergen-Brongers.** (LXXVII 75.) De kwartieren van *Maria van Bergen* zijn niet geheel juist opgegeven in de „Genealogie van Hasselt". Zij moeten luiden:

van Bergen.	*Brongers.*
Heckema.	*Conradi.*
Arents.	*Cost.*
Velthuis.	*Ottens.*

De kwartieren van vaderszijde zijn te vinden in Rechterl. Arch. IIIij in het Rijksarch. te Groningen: 29 maart 1747; 22 juli 1763; 26 juni 1765 en 29 maart 1773.

De vader van *Jan Anthony van Bergen* (gehuwd met *Lubina Brongers)* was *A. J. van Bergen,* olderman van het Scheepmakersgilde.

Wageningen. **L. T. Wilhelmy van Hasselt.**

Van Bergen-Brongers, (LXXVII 75.) In 1840 overleed op 't Huis Matenesse, onder Mensingeweer; gemeente Leens (Gron.): Mr. *Hendrik Hagenouw Brongers,* in leven notaris en lid van de Tweede Kamer der Staten-Gen.

Voor de invoering van de Franse wetgeving wordt Dr. *Hendrik Hagenouw Brongers* vermeld als gekwalificeerd zegelaar, woonachtig te Leens. In 1850 woonden op het Huis Matenesse, Mensingeweer: Jhr. Mr. *Jacques Willem François du Peyrou van Breugel en* zijn echtgenote *Lubina Jullenea Brongers* (1817—1869), dr. van Mr. *Hendrik Hagenouw Brongers* en *Petronella Kuypinga* (zie Ned. Adelsboek 1940, blz. 536), en deze zeldzame voornaam Lubina wijst m.i. de weg naar Leens in de provincie Groningen.

Er woonde terzelfder tijd nochtans meer familiën *Brongers* in de provincie Groningen en ik ben juist bezig een mogelijke samenhang na te gaan: zo huwden te Groningen op 28 april 1811 *Reinder Brongers* met *Willemke Piebes de Vries, we*duwe van *Martinus Hulsebus. Reinder Brongers* werd op 26 okt. 1783 te Thesinge (een dorp onder Ten Boer) geboren, als zoon van de schoolonderwijzer *Eppo Brongers* en *Zwaantje Hazelhoff.*

Als de steller van de vraag *van Bergen-Brongers* iets naders vindt over een samenhang, houd ik mij warm aanbevolen.

Assen. **Dr. H. P. Schaap.**

Blo(c)k. *I. Derrick Derricksz. Block, geb.* te Roermond, † tussen 24 febr. 1600 en 7 juli 1603, tr. (ondertr. Arnhem 6 mei 1582) *Naleken Worms Hermansdr.,* † vóór 1589.

Uit dit huwelijk (o.a.?):

1. *Arent Block,* te Emmerik, † vóór 12 sept. 1646, tr. (na huw.voorw. voor not. A. Willems te Haarlem 5 juni 1612) *Yda Rutgers,* † vóór 12 sept. 1646, dr. van *David en Josina Lambers.* Uit dit huwelijk een Doopsgezinde tak te Amsterdam, uitgestorven in 1736 (allianties met *van Beeck, de Flines, Hartsen, van Hooven, Leeuw, Linnich, de Neufville, Vlamingh* en *de Wolff),* waarover ik vrij nauwkeurig ingelicht ben,
2. *Dirck Block,* geb. te Arnhem, woont 1646 te Gorinchem, 1651/'64 te Arnhem, tr. Gorinchem 22 sept. 1615 *Catharina Willem Nolledr.,* van Emmerik. Uit acten van 1651 en 1655 blijkt, dat toen vijf kinderen van hem in leven waren, waarvan mij verder niets bekend is.
3. *Coenraet,* volgt 11.

11. *Coenraet Block,* † vóór 29 juni 1651, tr. *Sophia van Hasselt,* begr. Amsterdam (Walenkerk) 18 dec. 1676.

Uit dit huwelijk:

1. *Coenraet (Conradt) Block, geb.* Amsterdam 1637/'38, winkelier ald., begr. ald. (Nieuwe Kerk) 17 okt. 1708, tr. Amsterdam 19 april 1667 *Beatris Bruyningh(s),* geb. Amsterdam 1644/'45, begr. ald. (Nwe. Kerk) 11 nov. 1700, dr. van *Frans* en *Geertruydt Coesveldt.*

   Uit dit huwelijk (behalve 1 jonggestorven kind):

   a. *François Blok,* geb. Amsterdam 1673/'74, koopman ald., † Breda, begr. Amsterdam (Nieuwe Kerk) 11 juli 1736, tr. Breda 24 nov. 1705 *Adriana van Erffrenten,* geb. te Breda, † ald., begr. Amsterdam (Nieuwe Kerk) 26 okt. 1735, weduwe van *Jacob Boarsse* (vermoedelijk is zij ged. Breda 20 jan. 1669 als dr. van *Leonard van Erffrenten* en *Catharina Gespel* en was zij eerder weduwe van Ds. *Peter Pronk).*

2. *Wouter, volgt* 111.

3. *Helena Block,* ongehuwd, begr. Amsterdam (Walenkerk) 22 jan. 1681.

III. *Wouter (Waltero) Block,* geb. Amsterdam 1640/'41, koopman ald., begr. Amsterdam (Walenkerk) 11 juli 1685, tr. (ondertr. Amsterdam 25 nov. en 's-Gravenhage 26 nov. 1673) *Claretta Brigitta Overschie, te* 's-Gravenhage † na 15 juni 1702, dr. van ..... en *Adriana Niese.* Uit dit huwelijk (behalve vijf jonggestorven kinderen) :

IV. Mr. *Gualtherus Blok,* geb. Amsterdam 1674/'75, in 1702 advocaat ald., woont in 1703 te 's-Gravenhage, in 1708 directeur van de buitenlandse dépêches ald., begr. Voorburg 22 juli 1737, tr. 1° Abcoude (ondertr. Amsterdam 15 juni 1702) *Ida Hespell,* geb. Amsterdam 1674/'75, begr. Voorburg 2 dec. 1719, dr. van *Pieter* en *Margaretha van den Eeckhout;* tr. 2° 's-Gravenhage 29 aug. 1721 *Maria Françoise Verbdt,* ged. 's-Gravenhage 17 febr. 1683, begr. ald. 2 juni 1725, dr. van *François:* burgemeester van Nijmegen, en *Maria le Maire,* en weduwe van ..... *Cuyck van Mierop.* Kinderen uit het eerste huwelijk zijn mij niet bekend; uit het tweede huwelijk (o.a.?):

   1. *Theodorus Franciscus Blok,* ged. 's-Gravenhage 21 aug. 1722, tr. *Maria de Keyser,* die 11 dec. 1771 als weduwe te Leiden woont.

      Uit dit huwelijk (o.a.?):

      a. *Clara Adriana Blok,* ged. 's-Gravenhage 10 april 1753.

      b. *Nicolaas Jacob Blok,* ged. 's-Gravenhage 29 mei 1757.

Ook moet een zoon of kleinzoon van Mr. Gualtherus Blok geweest zijn: *François Gualtherus Blok,* die 29 maart 1774 te Leiden woont (zie Ned. Leeuw 1924, kol. 15).

Gevraagd aanvulling van het bovenstaande en verdere gegevens over de nakomelingen van *Dirck Block* (I, 2) en Mr. *Gualtherus Block* (IV) .

Amsterdam. **Mr. P. van Eeghen.**

(van) Broekhuizen. Nadere gegevens gezocht omtrent ouders en verder voorgeslacht van *Paulus Peterse (van) Broekhuizen,* landbouwer, gewoond hebbende o.a. Brinkkant no. 145 te Woudenberg, † Woudenberg 16 aug. 1821, oud

70 jaar, tr. Woudenberg (Geref,) 14 nov. 1779 (ondertr. ald. 22 okt.) *Jacobie van Bennekom,* geb. te Leusden, † Woudenberg 23 sept. '1838, oud 81 jaar, dr. van *Jan van' Bennekon en Jannetje N.N.*

Uit de overlijdensacte van *Paulus Peterse (van) Broekhuizen* blijkt, dat hij omstreeks 1751 te Ede geboren moet zijn en dat zijn ouders zijn *Peter Broekhuizen* en *Aartje N.N.* Zijn doop is echter niet te vinden.

Uit het huwelijk *van Broekhuizen-van Bennekom zijn* de volgende kinderen geboren, alle gedoopt in de Geref. kerk te Woudenberg:

1. *Aartje,* ged. 26 nov. 1780; get. Geertje Elbertsdr. Bronsman.
2. *Peeter,* geb. 15 maart, ged. 17 maart 1782; get.: Minetje Jansdr. van Bennekom,
3. *Jan,* geb. 17 juni, ged. 10 juli 1785; get.: de moeder zelf.
4. *Jan,* geb. 27 juni, ged. 28 juli 1793; get.: de moeder.
5. *Jannetje,* geb. 15 okt., ged. 1 nov. 1795; get.: de moeder.

(no. 1 wordt te Woudenberg begraven 20 april 1781, no. 3 ald. 3 okt. 1789.)

Wageningen. **Ir. J. T. M. Broekhuizen.**

Gijse. Kan iemand inlichtingen geven over een Bijbel met familie-aantekeningen *Gijse*? Volgens wijlen J. C. van der Muelen, eerste voorzitter van ons Genootschap, waren de bijbelaantekeningen in het bezit van *Allard Bömer Middelhoven († 1875)* te Doesburg, gehuwd met *W. J. D. Gijse.* Hun oudste zoon *Michiel Adrianus Middelhoven* overleed ongehuwd te 's-Gravenhage in 1906. Waar berusten de oorspronkelijke aantekeningen thans?

's-Gravenhage. **Mr. Elizabeth C. M. Prins.**

de **l'Homme.** *Jacques de l'Homme,* heer van Lafare, tr. *Wijnanda van Westrenen,* † Vianen 25 maart 1710, vermoedelijk als weduwnaar. Hij wordt begraven onder een zerk met de kwartieren: *de l'Homme* en *Westrenen.*

Hoe zijn die kwartieren? Op de zerk is nog te zien: *de l'Homme, ... auban, . . .,* de *Peres, Westrenen,* . . . . . .

Wapens onherkenbaar, alleen namen er onder als aangegeven. Wie kent de wapens?

Rotterdam. **J. H. Brakke.**

Huffenreuter. (LXVIII 94.) Volgens Ned. Patriciaat XV (1925), p. 384, was *Frederika Elisabeth Huffenreuter,* geb. in 1856 en echtgenote van *Catharinus Gerardus Cecil van Oordt,* een dochter van *Hendrik Willem Huffenreuter* en *Geertruida Frederica E.. ....Heger.* De serie „De Indo-Europeesche families in Nederlandsch-Indië" door Mr. P. C. Bloys van Treslong Prins, in de 30-jaren van deze eeuw verschenen in een Ned. Indisch nieuwsblad, geeft de volgende stamreeks *Huffenreuter:*

I. *Johann Andreas Huffenreuter,* burger te Sandersleben in Anhalt-Dessau.

II. *Andreas Adam Huffenreuter,* korporaal in dienst der O.I. Comp., daarna mr. zadelmaker te Batavia, schepen van Batavia, ritmr. der Burgercavalerie en diaken en ouderl. der Luth. Gemeente aldaar, begr. Batavia (Hollandse Kerkhof) 5 april 1786, tr. Batavia (Buiten Portugese Kerk) 6 dec. 1771 *Anna Catharina Wijnand; zij* hertr. in 1787 *Andreas Christoffel Fehrman,*

111, *Predrik uHenffeuter, werd* sous-lieutenant ter zee *27* dec. *1805,* tr. Batavia 26 febr. 1815 *Carolina Lijnis,* geb. te Soeratte; van hem wordt vermeld, dat uit zijn zoons een talrijke nakomelingenschap *Huffenreuter* en *Lijnis Huffenreuter* spruit.

Waarschijnlijk is laatstgenoemde *Fredrik Huffenreuter* dus de vader van *Hendrik Willem Huffenreuter* en grootvader van de dames *Spanjaard-Huffenreuter (1846-1890)* en *van Oordt-Hufjenreuter.*

De Indische Navorscher, Jrg. 5 (1939), p. 46 en 47, geeft een beschrijving en een afbeelding van het wapen van de hierboven onder 11 vermelde *Andreas Adam Huffenreuter.*

Wassenaar. **MR.** W. W. **VAN VALKENBURG.**

Ista. (LXXVII 77.) Aan de huidige Gemeente-secretaris van Oosterland (Z.) dank ik de volgende mededeling: De registers van de Burg. Stand te Oosterland (Schouwen-Duiveland) bevatten het overlijden te Oosterland, op 14 september 1874, van *Willem Ista,* geboren te Poortvliet op Tholen 11 januari 1792, als zoon van *David.* Te Oosterland zijn enige *Ista*'s in leven, wier voorouders eveneens van Poortvliet afkomstig zijn.

Zierikzee. D. C. A. LUGT.

de Leau. (LXXVII 38, 78.) Op 18 dec. 1837 werd bevorderd tot majoor van het Ned. Ind. Leger *L. de Leau,* nadien benoemd tot ridder in de Militaire Willemsorde 4e klasse; hij nam deel aan de Java-oorlog (1826—'30) en heeft „op de een of andere wijze den militairen dienst verlaten" in 1842 of 1843.

C. *A. de Leau,* geb. in 1874, ridder in de Militaire Willemsorde 4e klasse, werd in 1920 in de rang van majoor der infanterie van het Ned. Ind. Leger gepensioneerd.

Ongetwijfeld is het Hoofd van de Directie Overgangszaken Indonesië van het Ministerievan Buitenlandse Zaken, Grote Markt 22 's-Gravenhage genegen nadere bijzonderheden te verstrekken c.q. ook de vraag te beantwoorden of nog andere militairen van die naam, al dan niet in een officiersrang, deel hebben uitgemaakt van het Koninklijk Nederlandsch Indische Leger.

M.i.v. 1 november 1958 werd gepensioneerd in de rang van majoor der infanterie van het Kon. Ned. Leger *L. V. A. de Leau,* geboren in 1898; het is niet uitgesloten, dat hij een zoon is van bovengenoemde C. *A. de Leau.*

Ongetwijfeld is het Hoofd van de Afdeling Pensioenen en Wachtgelden van het Ministerie van Defensie (Oorlog) Plein 4, 's-Gravenhage genegen het adres van genoemde te verstrekken.

„Genealogische en Heraldische Gedenkwaardigheden betreffende Europeanen op Java" door Mr. P. C. Bloys van Treslong Prins deel IV vermeldt:

1. Batavia (Begraafplaats Tanahabang Weltevreden, Afd. X) een grafsteen met inscriptie: .... *Sara Wilhelmina de Leau* geb. *Weintré* geb. te Tondano 6 juni 1884, overleden te Batavia Centrum 15 mei 1931 ....

2. Magelang (Nieuwe begraafplaats aan de grote weg naar Djokjakarta, vak V) en grafsteen met inscriptie: „Hier rust de lieveling van *A. J. de Leau* en echtgenote".

Blijkens de datering van de nevengrafstenen zal het overlijden einde 1931, begin 1932 hebben plaats gevonden. Magelang was een groot garnizoen, zodat het niet uitgesloten is, dat *A. J. de Leau* een militair was.

De telefoongids van 's-Gravenhage vermeldt driemaal een *de Leau;* gezien de huidige omstandigheden is het niet uitgesloten, dat een of meer van hen behoren tot de categorie, welke de vragensteller aanduidt met: nageslacht in Nederlands Indië, hetwelk thans nog voortleeft.

Bovendien vermeldt Ned. Patriciaat 1959, blz. 246: Ir. *Carel Emile de Leau* (1878—1949), tr. 1908 *Henriette Christina von Oven,* alstoen (1959) als weduwe te 's-Gravenhage wonende, zoon van *Emile Constant de Leau* en *Sophia Anthonetta van Stralendorff.*

's-Gravenhage. B. **J. BUMA.**

van Lobbrecht. (LXXV 410, 530; LXXVI 28.) In verband met een alliantie Middag-Por maakte ik destijds enkele notities betreffende *van Lobbrecht,* t.w.:

Recht. arch. Leerdam 27, fol, 120: 1752, 29 nov. Compareerde *Adrianus van Lobbrecht,* weduwnaar van *Neeltje Por;*

idem, fol. 143: De Heer *Henricus van Lobbrecht,* Procureur tot Leerdam;

Recht. arch. Leerdam, 44, fol. 9: 1752, 14 juli. Testament van *Adrianus van Lobbrecht* x *Neeltje Por;*

Recht. arch. De Bilt 1351, fol. 34: 1693, april 17. *Matthijs van Lobbrecht,* notaris binnen Utrecht,

Hilversum+ **E. G. MIDDAG.**

van Meekeren-van Lent, *George Roeters,* koopman te Amsterdam, Doopsgezind, tr. te Amsterdam 24, dec. 1692 *Susanna van Meekeren. Zij* was de dochter van *Cornelis van Meekeren,* koornkoper te Amsterdam, en vermoedelijk van *Maria van Lent.* Gaarne ascendenten en zo mogelijk kwartieren van het echtpaar *Van Meekeren-van Lent.*

Haarlem. M. C. **DE HAAN.**

Zie Ned. Leeuw LXVI (1959), kol. 326, waar het echtpaar *Cornelis van Mekeren-Maria van Leent* wordt vermeld.

Redactie.

van der Meer, Peeler (Beeler), von Fischer, Elders. Gevraagd aanvulling van de navolgende kwartierstaat, waarbij wordt aangetekend, dat ascendenten *Podt* en *Valentijn* bekend zijn.

1. *Joseph Willem Ernst van der Meer,* geb. Deventer, 30 juni 1782, koopman te Deventer.

Ouders:

2. *Frans van der Meer,* ged. Deventer 25 januari 1750, † Deventer 22 oktober 1824, praeceptor van de Latijnse School te Deventer tr. Deventer 11 februari 1776
3. *Alberdina Beeler.*

Grootouders:

4. *Simon van der Meer,* tr. Deventer 5 november 1747
5. *Willemina Falentijns,* ged. Deventer 6 september 1708.
6. *Joseph Wilhelm Ernst Peeler* (daar de namen *Beeler* en *Peeler* door elkaar gebruikt worden, zou dit een vage aanwijzing kunnen zijn voor herkomst uit Tirol, waar eveneens vrijwel geen onderscheid wordt gemaakt tussen de *B* en de *P*), tr. Deventer, 26 februari 1737
7. *Hillegonda Catharina von Fischer,* ged. Deventer 12 maart 1705.

Over-grootouders:

10. *Joannes (Jan) Valentijn,* ged. Deventer 4 november 1683, tr. Deventer 11 augustus 1705

11. *Christina Elders.*

14. *Johan Christoffer von Fischer,* luitenant in het Regiment van Prins Karel van Denemarken (1702), tr. Deventer 18 december 1702

15. *Susanna Maria Podt,* ged. Deventer 21 februari 1674, begr. Deventer (Grote Kerk), 21 mei 1739.

Den Helder, W. **ENTERMAN.**

van **Nassau.** In het register van de huwelijken in de Geref. Kerk van Gorinchem komen voor: 6 mei 1703 *Reinier Janse van Nassau,* huwt *Maike Mixe,* en 27 dec. 1711 *Johan de Nassau* huwt *Cornelia van Zijl.* Verder in de begraafboeken van de Kerk: *Cornelia Nassau,* overleden 12 april 1725 en Majoor *Johan Nassau* overleden 29 maart 1729. Verdere gegevens te Gorinchem niet bekend. Wie weet over deze *Nassau's* bijzonderheden?

Gorinchem. **H, VAN HOOGDALEM HZN.**

Reefman-Dasselaer. (LXXI 133; LXXII 200, 326.) De gezochte *Hendrik Reefman* kan afkomstig zijn van het goed het Reve (Rieve, Rieff) te Vierakker, waarnaar zekere *Teunis Arents,* die daar vanaf ± 1685 woonde, en afstammelingen van hem zich soms noemden: *Reefman, Revelman,* enz. enz.

1. *Teunis Arents,* zoon van *Arent Keiman (van de Keymansplaats* of *Tjodink).* Teunis woonde eerst op de Distelweert te Vierakker maar van ± 1685-1711 op het Reve, tr. Warnsveld 4 nov. 1677 *Anneke Hermensen,* dr. van *Herman op de Berghege* te Leesten en *Eefken.*

Kinderen (juiste volgorde onzeker) :

11. 1. *Arent Teunissen,* ged. Warnsveld 7 april 1678, woont op Lebbink, tr. Warnsveld 27 jan. 1708 *Teuniske Teunissen,* dr. van *Teunis Willems* op Addink.

Kinderen volgen onder IIIA.

2. *Peter Teanissen,* ged. Warnsveld 24 april 1681; 1721 overleden, tr. Brummen 9 mei 1710 *Henderske Gerrits van Oeken;* zij hertr. Brummen 18 april 1721 haar volle neef *Harman Gerrits.*
Kinderen volgen onder IIIB.

3. *Teunis Arents,* tr. Warnsveld 28 maart 1706 *Henders Rutgers,* dr. van *Rutger Wijggerts* van Vierakker.
Kind volgt onder IIIC.

4. *Her,mken,* geb. op het Reve, ged. Warnsveld 24 juli 1689.

5. *Jan Teunissen,* ged. te Warnsveld 1 sept. 1695, woont op Tammink onder Bronkhorst, tr. 1° Warnveld 3 aug. 1720 *Aeltien Gaertsen,* ged. Warnsveld 12 sept. 1700, dr. van *Gerrit Goossens,* waard in de Zwaan te Vierakker, en *Anneke Vrendenberg;* tr. 2° Steenderen 25 juni 1752 *Meggelt Wentink,* dr. van *Jan Zwiers Wentink (Wantink) uit Baak;* tr. 3° Steenderen 17 april 1757 *Anneke Jansen,* dr. van *Jan Teunissen* uit Baak.
Kinderen volgen onder IIID.

IIIA. 1. *Harmen,* ged. Warnsveld 26 juni 1709; 2. *Hendrik,* ged. Warnsveld 24 mei 1711: 3. *Teuniske,* ged. Warnsveld 22 april 1713; 4. *Marijtje,* ged. Warnsveld 17 maart 1715; 5. *Jan,* geb. in 1718.

IIIB. 1. *Gerritje,* ged. Brummen 21 febr. 1711; 2. *Harmen,* ged. ald. 15 jan. 1713; 3. *Arendina,* ged. ald. 1 nov. 1716: 4. *Arent,* ged. ald. 9 okt. 1718.

IIIC. *Jenneke,* ged. Warnsveld 26 dec. 1706.

IIID. Uit het eerste huwelijk:

1. *Gerritje* (soms *Giertje* genoemd) meestal *Jansen,* ook wel *Teunissen,* soms *„Hammings",* terwijl zij kwam van Tammink, tr. 1° Steenderen 6 maart 1747 *Lubbert Wentink* op het Meerbrink te Luur, † Ellecom 31 aug. 1761; tr. 2° Ellecom 26 mei 1762 *Gerrit Jan Rosegaardt,* † Ellecom 15 sept. 1799.
2. *Antonie,* ged. Warnsveld 9 jan. 1723.
3. *Arent,* ged. Warnsveld 26 okt. 1727, tr. *Elisabeth Ampsen,* kinderen volgen onder IV.
4. *Herman,* en
5. *Berant,* beiden ged. te Steenderen 23 nov. 1738.

Uit het tweede huwelijk:

6. *Arent,* geb. in. 1753.
7. *Janna,* geb. in 1754.

Uit het derde huwelijk:

8. *Aaltje,* geb. Bronkhorst 25 sept. 1757,

IV. *Gerrit* en *Agnieta,* beiden ged. Steenderen 18 jan. 1750.

Op het Reve te Vierakker woonde eerder zekere *Jan Reveman,* die te Warnsveld op 19 mei 1673 hertrouwt met *Jenneke Teunissen,* van Memelink te Vierakker en uit zijn eerste huwelijk een zoon *Jan* had, ged. te Warnsveld in juli 1669, en uit zijn tweede huwelijk aldaar liet dopen: *Margaretha* op 12 maart 1676, *Theunis* op 6 jan. 1678, *Cunneken* op 20 juli 1679, *Stijntje* op 14 april 1681 en *Hendrik* op 22 okt. 1682.

Ook te Harfsen was echter een boerderij het Rieve,. waar èen familie *Reefman* woonde. *Herman Reefman* was gehuwd met *Elsken Derks (Bannink?),* die in 1712 hertrouwde met *Engbert Hendriks Hasewinkel,* die zich voortaan *Reefman* noemt. Uit het eerste huwelijk *Hendrika* en *Fenneke,* in 1712 resp. 14 en 7 jaar; de laatste huwde *Jan Hendriks Hasewinkel.*

Gelet op de voornaam *Fenneke* zal hierbij horen: *Peter Riefman,* gehuwd met *Henderske Jansen* (dochter van *Jan Jacobs Ploegman),* die te Warnsveld 22 jan. 1693 een dochter *Fenne* lieten dopen en op 21 sept. 1695 een zoon *Hanst Willem.* Evenzo aldaar op 23 juni 1700 een zoon *Johannes;* hier heet de vrouw *Henders Aelbers.*

Uit het voorgaande ziet men de lastige punten bij de genealogie van Achterhoekse boeren: men heet naar de boerderij en een „achternaam" zegt niets over het voorgeslacht, Hertrouwt een vrouw dan dragen de kinderen uit het tweede huwelijk soms dezelfde „achternaam" als de eerste echtge-

noot, terwijl diens kinderen het huis verlaten hebben en andere „achternamen" zijn gaan dragen.

Ook het patronym geeft geen houvast: *Teunis Arents* heeft zoons *Teunis Arents* en *Arent Teunissen* en *Jan Teunissen* heeft een dochter die zowel voorkomt als *Teunissen* als Jansen. Tenslotte wordt soms bij doop de reeds lang overleden eerste vrouw als moeder der kinderen vermeld.

Velp (Gld.) MR. R. A. RUEB.

Roeters-van Halmael-Reyers. *Jacob Roeters,* vermoedelijk te Wesel gewoond hebbend, in verband met de vervolging der doopsgezinden, was getrouwd met *Neeltje van Halmael.*

In Ned. Leeuw 1924, kol. 253 wordt de intekening van zijn zoon vermeld, Pui 22-8-1658 *Gerrit Jacobs Roeters,* van Wesel, winkelier, 24, met *Jan Otto van Halmael,* en *Angeniesie Reyers, v.* A., 26, m. *Styntie Gerrits.* Gaarne zo mogelijk de kwartieren van het echtpaar *Roeters-van Halmael* en van *Angeniesie Reyers.* Is er enige relatie met het door Vorsterman van Oyen beschreven geslacht *van Halmael* ?

Haarlem. M. C. DE HAAN.

Rozenberg-Teunisse. In de Gereformeerde kerk te Rotterdam werd op 30 juni 1799 gedoopt *Jacobus Rozenberg* (geboren 20 juni), zoon van *Pieter Rozenberg* en *Maria Teunisse,* doopgetuige: *Dirk van Zelderen.*

Deze *Jacobus Rozenberg* kwam in 1805 te Vlissingen wonen, werd opgevoed ten huize van *Willem Jacobus Bolderman* (horlogemaker, ged. 's-Gravenhage 17 sept. 1775, † Vlissingen 23 augustus 1815), werd schilder aan de werf te Vlissingen en † ald. 5 okt. 1888. Hij huwde vier malen te Vlissingen, reeds bij het eerste huwelijk op 22 dec. 1819 vertelde hij niets te weten van de laatste woonplaats en het overlijden zijner ouders en grootouders!

Gevraagd: waar en wanneer huwden *Pieter Rozenberg* en *Maria Teunisse* (niet in Rotterdam, Delft of 's-Gravenhage), wat is er van hun voorgeslacht bekend?

Rijswijk (Z.H.). DR. A. W. E. DEK.

Sandbrink. (LXXV 411, 488, 570—572; LXXVI 28; LXXVII 78.) Inmiddels bleek mij uit aantekeningen *van Ommeren* in de collectie Goudswaard bij het Centr. Bureau (ontleend aan het familie-archief Heldring en aantekeningen van wijlen Ir. van Dam van Hekendorp) dat de in het slot van mijn antwoord genoemde *Hendrick van Ommeren,* die in 1683 (de aantekeningen vermelden abusievelijk 1680) met *Sara van Breugel* huwde,, een zoon was van *Carel Hendricksz. van Ommeren,* die in 1659 te Heusden huwde met *Alida Blankaert Johansdr. (ex Elisabeth de Camons)* en hij dus behoorde tot het in Ned. Leeuw 1908 behandelde geslacht *van Ommeron* uit Wijk bij Duurstede. Uit het huwelijk van *Hendrick van Ommeren* en *Sara van Breugel zou* op 24 juli 1682 een dochter *Henrica* (in 1712 gehuwd met *Wouter van Liebergen)* te Heusden geboren zijn. Gezien het huwelijksjaar 1683 behoeft dit gegeven verificatie.

De in het antwoord genoemde *Adriaen van Ommeren* zal derhalve inderdaad uit Opheusden afkomstig zijn, te meer daar op 20 nov. 1686 een *Cornelis van Ommeren,* geboortig van Heusden in Gelderland, tegenwoordig herbergier in de Snoeck te Wijk bij Duurstede zijn burgereed aflegde (schepentrouwboek Wijk bij Duurstede). Het is zeer wel mogelijk dat voornoemde *Adriaen* een zoon was van een *Dirk van Ommeren* en misschien wel een broeder was van *Hendrick Dirckszn. van Ommeren,* die ik in de aanhef van mijn antwoord *Broers-van Orsoy* (Ned. Leeuw 1960, k. 76) noemde.

Gevraagd nadere gegevens over deze Opheusdense *van Ommeren's* en hun *voorouders.*

Utrecht. W. A. WIJBURG JR.

Schelfhorst. Te Almelo ondertrouwden 25 maart 1703, gereformeerd, *Hendrik Arents,* j.m. in de heerlijkheid Almelo, zoon van *Arend ter Schelfhorst,* met *Berndjen Gerrytsen.* woonachtig te Almelo, dr. van *Gerryt* van 't Uilenreef te Ypelo, gericht Rijssen.

Uit dit paar kan stammen (het doopboek begint pas in 1734): *Gerrit Hendrix van de Schelfhorst.*

Deze ondertrouwde 1° Almelo 19 juli 1722, als j.m., *Geertje Zwiersen Kleyster* j.d., beide in de heerlijkheid Almelo; tr. 2° Almelo 14 nov. 1728, als wedr. van *Geesien Swiersen* van 't Kleizenhuis, *Fenneken Hendricks,* dr. van *Hendrik* in 't Bosch, beide, in de heerlijkheid Almelo; tr. 3° Almelo 17 febr., tr. aldaar 16 maart 1732, als fedr. van *Fenneken Hendriksen* uit het Busken, *Fenneken Arentsen van de Kamphuis,* nagelaten dr. van *Arent van het Kamphuis,* beide in de heerlijkheid Almelo.

Uit een dezer huwelijken kan stammen:

Frerik Schelfhorst, j.m., zoon van *Gerrit Schelfhorst, tr.* Bosch) Almelo 13 juni 1756 *Geertruid Arents* (later genoemd: *van de Bos, van den Bosch)* beide in de heerlijkheid, dr. van *Arend Hendrikz* uit 't Bosken.

Kan iemand bewijzen voor deze hypothetische stamreeks aanvoeren en/of nadere gegevens over deze persoon verschaffen ?

's-Gravenhage. MR. ELIZABETH C. M. PRINS.

van Voorst, Gevraagd de voorouders van *Johanna' Elisabeth van Voorst,* echtgenote van *Willem Lodewijk Vader,* zij werd geboren te Middelburg 26 okt. 1781 als dochter van *Johannes van Voorst,* kapitein en equipagemeester der O.I. Cie., en *Catharina Bonneel.*

Eindhoven, G. H. VAN VOORST VADER-HAITSMA MULIER.

Vos-Bake. (LXXVII 80.) *Johannes Vos,* ged. Utrecht (Geertekerk) 6 juli 1732, begr. Batavia 6 febr. 1787, was een zoon van Ds. *Johannes Vos* (zoon van *Johannes Vos* en *Jacoba Zijpman*), geb. Dulken 4 mei 1682, † Utrecht 13 aug. 1741, predikant te Maastricht, later te Utrecht, tr. 2° 26 juli 1717 *Jacoba Susanna de Reuver,* geb. Utrecht 8 maart 1687, † Utrecht 1 juli 1767, dr. van Mr. *Cornelis de Reuver* en *Hendrina van Benthem.*

Ida Wilhelmina Bake werd ged. Batavia 3 nov. 1748, begr. aldaar 25 sept. 1782, dr. van Mr. *Jacob Willem Bake,* begr. Batavia (Portug. Kerkhof) 15 maart 1756, en *Sara Henrietta Lelivelt,* begr. Batavia (Portug. Kerkhof) 25 sept. 17.. ..

Farnham (Surrey, Engeland).

J. C. HOYNCK VAN PAPENDRECHT.

INHOUD VAN DIT NUMMER.

Bestuursberichten. — Bijdragen tot genealogieën van oude adellijke geslachten in Stad en Lande, door Mr. H. L. Hommes (vervolg). — Nieuwe gegevens betreffende Bartholomaeus van der Made en zijn naaste verwanten, door L. J. van der Klooster. — Het geslacht Daendels, door Mr. A. P. van Schilfgaarde. — Korte mededelingen: De herkomst van Ds. Henricus Hoffmann; Het wapen van Mr. Gijsbert van Hogendorp: De Oude Hofstede te Sassenheim en haar bewoners. — Boekbespreking. — Vragen en antwoorden.

DE NEDERLANDSCHE LEEUW

MAANDBLAD VAN HET

Koninklijk Nederlandsch Genootschap voor Geslacht- en Wapenkunde,

BESCHERMHEER Z.K.H. DE PRINS DER NEDERLANDEN. PRINS VAN LIPPE BIESTERFELD

Dit blad verschijnt aan het begin van iedere maand en wordt aan alle leden van het Genootschap toegezonden.
Bijdragen en correspondentie, bestemd voor het Maandblad, gelieve men te richten tot de Hoofdredacteur MR. W. W. VAN VALKENBURG, *„Nijenstede", Backershaegen*-Zaan 70, Wassenaar.
De jaarlijkse contributie (abonnement) ad *f* 20,— gelieve men steeds vóór 1 februari te voldoen door storting op postrekening no. 20910 ten name van het Genootschap te 's-Gravenhage.

Correspondentie, bestemd voor het Bestuur, gelieve men te richten tot de Secretaris IR. C. M. R. DAVIDSON, *Jacob* de *Graefflaan 17,* 's-Gravenhage.
Alle overige correspondentie (niet bestemd voor Bestuur of Redactie), zomede opgaven van adresverandering, te richten aan het Bureau van het Genootschap, *Bleijenburg* 5, *'s-Gravenhage.*

De redactie van het Maandblad wijst er nadrukkelijk op dat zij niet aansprakelijk is voor de strekking of de inhoud der' ondertekende stukken.

No. 4 — **LXXVIIe Jaargang** — **april 1960**

BESTUURSBERICHTEN.

Het Bestuur geeft met leedwezen kennis van het overlijden van de Heren D. D. Osinga en Mr. J. W. Steens Zijnen, resp. sedert **1930** en **1957** gewoon lid van het Genootschap.

Tot lid zijn benoemd:.

MEJUFFROUW S. M. VAN ZANTEN JUT . . **'s-Gravenhage.**
Roelofsstraat 69.

V. NEDEROST . . . . . **Rhenen,**
Huize **De** Tang, *Utrechtsestraatweg 110.*

JH R. J. H. STRICK VAN LINSCHOTEN . . . . *Arnhem.*
Zypendaalseweg 93.

Adreswijzigingen:

MR. ARNOLD D'AILLY . . . . . **Amsterdam C.**
Herengracht 401.

DR. J. H.N. VAN BOUWDIJK BASTIAANSE . . **Bloemendaal.**
Koepellaan 6.

E. DELHOUGNE . . . . . *Roermond.*
Roerzicht 7.

DR. C. M. GEERARS . . . . . *Amersfoort.*
Emmalaan **14.**

H. J. BARON VAN NAGELL . . . . . **Amsterdam-W.**
Swinameplein 173/I.

I. L. D. BARON SIRTAMA VAN **GROVESTINS** . . *Brummen.*
Oude Eerbeekseweg **7.**

IR. J. VAN DER SLEESEN . . . . . **'s-Gravenhage.**
Sportlaan 144.

A. P. VOGELPOEL . . . . . ***Newton 95. (Mass. U.S.A.).***
P.O. Box 82.

Aanwinstenlijst der Bibliotheek.

Archieven, De, van de Nederlandse Hervormde Kerk in korte overzichten. Uitgeg. door de Comm. voor de arch. van de Ned. Herv. Kerk. Leiden, 1960. dl. 1. ***(Aankoop.)***

Archievenblad, Nederlands. Orgaan van de Ver. van archivarissen in Nederland. Groningen, 1959. jrg. LX111 (1958—1959), afl. 5.
(Geschenk van het Min. van O., K. en W.)

Beteram s, **G.** Antwerpse schepenbrieven bewaard op het Rijksarchief te Antwerpen, 1300—1794. Brussel, 1959. Offsetdr. ***(Ruil.)***

Bollenger, A. La filiation de la famille des Plancques-Hesdigneul de Béthune fut-elle truquée au XVIIe siècle? Paris [, z.j.]) ***(Geschenk van de Schrijver.)***

Deike, L. Die Entstehung der Grundherrschaft in den Hollerkolonien an der Niederweser. Bremen, 1959. Veröff. aus dem Staatsarchiv . . Bremen, XXVII. ***(Ruil.)***

Eger, W. Die protestantischen Kirchenbücher der Pfalz. Landau/Pfalz, 1960. Veröff. des Ver. f. Pfälz. Kirchengesch., VIII. ***(Aankoop.)***

Familie-correspondentie van Johan Willem Anton Naber, in leven referendaris bij de Afd. Geneesk. Dienst van het Dept. van Oorlog,... loopende 1819-1876. Bew. door J. W, A. Naber. ['s-Gravenhage, 1935.1
(Aankoop.)

Genicot, L. Inventaire des archives de la Commission d'ass'istance publique de Namur an V-1870. Avec la coll. de C. Douxchamps-Lefevre et J. Bovesse. Bruxelles, 1959.
(Ruil.)

Geschlechterbuch, Deutsches, Limburg a.d. Lahn, 1960. dl, CXXIV. Hessisches Geschlechterbuch. *(Aankoop.)*

Haase, C. Untersuchungen zur Geschichte des Bremer Stadtrechtes im Mittelalter, Bremen, 1953. Veröff. aus dem Staatsarchiv ...Bremen, XXI. *(Ruil.)*

Hanekom, T. N. Helperus Ritzema van Lier. Die lewensbeeld van 'n Kaapse predikant uit die 18de eeu. Kaapstad enz. [, 1959.] *(Recensie-exemplaar.)*

[Hoekema, P.] Ds. Petrus Haekema 1747-1820. Domeny to Aldeboarn en Warkum en patriot. [Sneek, 1959.] Hoekema rige, V. gestenc.
(Geschenk van de Hoekema-Stifting.)

Houtzager, M. E. Beeltenissen van Paus Adrianus VI in Utrecht aanwezig, [Z. pl., 1959.] Overdr. uit: ..Jrbkje „Oud-Utrecht", 1959. *(Geschenk van de Schrijfster.)*

Jacquart, J. Une bibliothèque de généalogiste-amateur. Un inventaire, un plan. Bibliographie internationale 1898—1958. Bruxelles, 1959. Offsetdr., *(Recensie-exemplaar.)*

Jahrbuch, Rheydter, für Geschichte, Kunst und Heimatkunde. Rheydt, 1959. dl, 111.
(Geschenk van de Otto von Bylandt-Gesellschaft zur Förderung des Stadt-Museums.)

Katalog der fürstl. Stolberg-Stolberg'schen Leichenpredigten-Sammlung. Leipzig 1927-1935. 4 dln., 5 bdn.
(Geschenk van N.N.)

Lehr, A. De klokkengieters François en Pieter Hemony. Asten, 1959. *(Geschenk van de Schrijver.)*

Lexikon, Mennonitisches. Herausgeg, van Chr. Hege u. Chr. Neff enz. Karlsruhe, 1956-1959. dl. 111, afl. 40—42; dl. IV, afl. 43/44. *(Aankoop.)*

Lührs, W. Die Freie Hansestadt Bremen und England in der Zeit des Deutschen Bundes (1815-1867). Bremen, 1958. Veröff. aus dem Staatsarchiv . . . Bremen, XXVI.
(Ruil.)

Maris, A. J. Ambtsmisbruik van Mr. Jan van Meerthen. Uit de papieren van Mr. Valentijn van der Voerdt. [Z. pl. 1958.] Overdr. uit: „ Jrbkje Oud-Utrecht", 1958.
(Geschenk van de Schrijfster.)

Maris, A. J. Een verloren wapenbord uit de Kapittelkerk van Sint Marie te Utrecht. [Z. pl., 1959.] Overdr. uit: „Jrbkje Oud-Utrecht", 1959. *(Geschenk van de Schrijfster.,)*

Matricule de l'Université de Louvain. Publ. par A. Schillings. Bruxelles, 1958. dl. 111. 31 août 1485-31 août 1527. *(Ruil.)*

[Mèchior, S. W.] Een huis en zijn bewoners. [Z. pl., 1959.] In: „Oud-Utrecht", XXXII (1959), afl. 9.
(Geschenk van de Schrijver.)

[Noordhoff, L. J.] Het echtpaar Reneman-Jullens en het gesticht „Weltevreden" te Harendermolen, [Groningen, 1959.] Overdr. uit: „Gron. Volksalm.", 1959.
(Geschenk van de Schrijver.)

Oudschans Dentz, F. Van Riebeeck-biliographie (1753—1953). [Z. pl.,] 1953. Overdr. uit: „Tdskr. vir Wetenskap en Kuns, 1953.
(Geschenk van Dr. J. Ploeger.)

Ploeger, J. Die oprigting en onthulling van die monument op Elandslaagte ter herdenking van die gesneuwelde lede van die eerste Hollanderkorps. [Johannesburg, 1958.] In: „Africana aant. en nuus", XIII.
(Geschenk van de Schrijver.)

Ploeger, J. Nederlandse en oud-Nederlandse stryders. [Johannesburg, 1959.] In: „Africana aant. en nuus", X111.
(Geschenk van de Schrijver.)

Postma, C. Pieter Karel Drossaart, apotheker 1835-1845, burgemeester 1858-1883 te Vlaardingen. Vlaardingen, 1960. *(Geschenk van de Schrijver.)*

Preveniers, W, Handelingen van de 'leden en van de staten van Vlaanderen (1384-1405). Excerpten uit de rekeningen der steden, kasselrijen en vorstelijke ambtenaren. Brussel, 1959. *(Ruil.)*

Quadflieg, E. Imagina und die Grafen von Loon. Aachen, 1960. Verm. en verb. overdr. uit: „Mitt. der Westd. Ges. f. Fk.," XVIII. Gen. Forsch. zur Reichs- u. Territorialgesch., VI. *(Recensie-exemplaar.)*

Roesler, G. Genealogie der Persönlichkeit. Problem u. Methode, Friedrich Schiller. Neustadt a.d. Aisch, 1960. Praktikum f. Familienforscher, XXXIII.
(Recensie-exemplaar.)

Roth, F. Restlose Auswertungen von Leichenpredigten und Personalschriften für genealogische Zwecken. Boppard/Rh., 1959. dl. 1, afl. 1-9. offsetdr. *(Aankoop,)*

Schwarzwälder, H. Entstehung und Anfänge der Stadt Bremen. Ein Beitrag zur Geschichte des norddeutschen Städtewesens. Bremen, 1955. Veröff. aus dem Staatsarchiv. ... Bremen, XXIV. *(Ruil.)*

Tynge, De Nijdamstra. Periodiek voor de geslachten Nijdam, Nieuwdam, Vleer, Wynia. [Leeuwarden,] 1960. Afl. febr. gestenc. *(Geschenk van de Heer W. Tsj. Vleer.)*

Ven, A. J. van de. De zestien kwartieren van George van Egmond, bisschop van Utrecht. [Z. pl., 1959.] Overdr, uit: „Jrbkje. Oud-Utrecht", 1959.
(Geschenk van de Schrijver.)

Verhoofstad, P. M. Inventaris van kerken, kloosters en staties berustend in het archiefdepot van het bisdom van Haarlem, Haarlem, 1959,
(Geschenk van het Archief van het bisdom van Haarlem.)

Wagner, R. English genealogy. Oxford, 1960.
(Aankoop.)

Het geslacht Hamel te Utrecht,

door J. L. HAMEL en Mr. G. A. HAMEL.

Er is alle aanleiding voor een samenvattende publicatie over het geslacht *Hamel* in Utrecht. Er is wel telkens in historische of genealogische publicaties gevraagd om nadere inlichtingen, doch voor zover bekend is op die aandrang om betere informatie nooit breedvoerig ingegaan.

B, Hoetink heeft in zijn bewerking van het „Verhael van het vergaen van het jacht de Sperwer (1656—1663)" door *Hendrik Hamel* (Linschoten vereniging deel XVIII, 's-Gravenhage 1920) opgemerkt: „Komt Hamel's relaas van zijne lotgevallen in het Verre Oosten, onder de oogen van inge-

zetenen van Gorkum, zoo zal misschien de lust ontwaken om door het bijeenbrengen van meer stellige gegevens dan thans beschikbaar zijn, het leven en bedrijf van dezen voorzaat beter te leren kennen". [1]) Hoewel de schrijvers van deze bijdrage geen ingezetenen van Gorkum zijn, is de lust wel ontwaakt om zoveel mogelijk gegevens over hun naamgenoten te verzamelen en geslachtkundig te ordenen. Het materiaal is thans zo omvangrijk geworden, dat er voldoende stof is voor enkele omvangrijke bijdragen. De eerste wordt hierdoor in het licht gegeven.

Omtrent de wisseling van de 16de en de 17de eeuw woonde te 's-Gravenhage een Mr. *Jan Hamel,* die blijkens de publicaties in „De Brabantse Leeuw" Jrg. 8 (1959), blz. 5-8 en blz. 46-48, een zoon was van *Gerrit Hamel* en kleinzoon van *Dirck Gerritsz. Hamel,* tussen 1493 en 1519 meermalen schepen van Heusden. Van Mr. *Jan Hamel* is tot nu toe niet anders bekend dan dat hij gehuwd was met een *Loige.* [2])

Op het ogenblik staat vast, dat deze Mr. *Jan Hamel* tenminste drie kinderen heeft gehad en wel *Adriaen, Gerrit* en *Maria.*

Omtrent *Adriaen* is niets rechtstreeks bekend. Zijdelings, uit testamenten van *Maria,* die gehuwd was met *Jan Evertsz. ter Voort,* deurwaarder voor het Hof van Holland, is af te leiden dat *Adriaen* reeds in 1605 overleden was. Zij noemt hem haar oudste broeder. Zij testeert met haar man samen op 17 april 1605 (gem.arch. 's-Gravenhage, inv. no. 3 fol. 106 v.v.) en daarna herhaaldelijk alleen. [3]) Op die datum verschijnen zij als „geëchte luyden" wonende in de Molenstraat in 's-Gravenhage. De acte wordt daar ook gepasseerd, zeker omdat *fer Voort* „siekelyck van lichaem" was. Dit is wel vreemd, want zij waren dezelfde dag gehuwd. [4])

In 1656 wordt van haar gesproken als „zalige" weduwe van *Jan Everts fer Voort.* Volgens de fiches op het begraven te 's-Gravenhage is op 23 december 1655 begraven „juffr. *Haemels* in de Wagenstraat." Op dezelfde dag is voor haar een graf geopend in de Grote Kerk aldaar. Of dit dezelfde vrouw is ? Vrij zeker wel, want de Haagse cohieren spreken van juffr. *Maria Hamel,* Wagenstraat West [5]) en in de door haar alleen gemaakte testamenten beschikt zij over het huis „met de trappen in de Wagenstraat" [6]).

Blijkens deze testamenten van *Maria Hamel* had zij dus een oudste broeder *Adriaen Hamel* en had deze *Adriaen* bij een ons van naam onbekende vrouw een zoon *Nicolaes* (of *Claes);* over deze *Nicolaes* zegt Maria in haar testamenten [7]) dat hij de enig nagelaten zoon is van *Adriaen.*

In een Utrechtse notarisacte van 13 april 1641 wordt dezelfde *Nicolaes* genoemd [8]) „capiteyn van de treckpeerden".

1) pag. LI.

2) E. van Engelen, Grafs en wapen der kerken van Uytrecht 3 dln, deel 1. pag. 135. In de verzameling Atteveld op het Rijksarchief te Utrecht bevindt zich dezelfde genealogie-*Hamel* als bij van Engelen, alleen wordt hier gesproken van „*de Loige*".

3) Eén keer in 1633, drie keer in 1634 en drie keer in 1637. Gem.arch. 's-Gravenhage, inv. no. 69, fol. 426 v.v., inv. no. 70, fol. 32 v.v., 77 v.v. en 79 v.v., inv. no. 71, fol. 13 v.v., 79 v.v. en 111 v.v.

4) Jaarboek Die Haghe 1902.

5) Jaarboek Die Haghe 1914/15 pag. 90.

6) Biivoorbeeld Gem.arch. 's-Gravenhage. inv. no. 71. fol. 20vs.. inv. no. '71, "fol. 112vs., inv. no. 71, fol. 14.

7) Biiyoorbeeld Gem.arch. 's-Gravenhage, inv. no. 71, fol. 13vs (9 maart 1637).

8) Gemeentearchief Utrecht, Index op de aantekeningen uit de protocollen van Utrechtse notaris& van C. A. de Kruyff op het trefwoord *Hamel* XVI-66.

Vermoedelijk is hij identiek met *Nicolaes Hamel,* edelman v. d. artillerye, die op 30 mei 1621 te 's-Gravenhage ondertrouwt met het Haagse meisje *Geertruyt Claes* j.d. [9])

Over *Nicolaes* is nog wel iets te vinden in „Het Staatsche leger 1568-1795" van F. J. G. ten Raa en F. de Bas [10]) en in de daar aangehaalde resoluties van de Staten-Generaal. Hij overleed 1665 en werd als kapitein van de tochtpaarden opgevolgd door zijn zoon *Jacob* [11]). Hij (*Nicolaes*) had twee zonen: *Adriaen* en de genoemde *Jacob* [12]). Aan deze *Jacob* en zijn nakomelingschap hopen wij een volgend artikel te wijden.

Het derde kind en de tweede zoon van Mr. *Jan Hamel* is Mr. *Gerrit Hamel.* Zijn geboortejaar is niet rechtstreeks bekend, maar kan herleid worden uit het grafschrift [13]) in de Domkerk te Utrecht, volgens welk hij op 76-jarige leeftijd 30 augustus 1633 te Utrecht overleed. Hij moet dus in 1557 geboren zijn. Volgens het register van overledenen der stad Utrecht is hij begraven op 2 september 1633. Dit wordt bevestigd door *Johannis Wttenbogaert*'s leven, kerckelycke bedieninge ende zedige verantwoordingh, 1647, hoofdstuk XIX, waar verteld wordt, dat hij in september 1633 aanwezig was op de begrafenis van Mr. *Gerard Hamel,* zijn neef („wij waren volle susters ende broeders kinderen").

Hieruit en uit de testamenten van *Maria Hamel,* waarin zij *Johannis Wttenbogaert,* „hare neve" als executeur testamentair aanstelt, blijkt dat Wttenbogaerts moeder *Heylwich* of *Helena Hamel* een volle zuster was van de in de aanhef genoemde Mr. *Jan Hamel.* Hierin lag tevens de aanwijzing voor de herkomst van het geslacht uit Heusden, want *Wttenbogaert* vertelt, dat zijn moeder uit het Heusdense regentengeslacht stamt. [14])

Over Mr. *Gerrit Hamel,* die tot 1610 advocaat was voor het Hof van Holland en in dit jaar benoemd werd tot advocaat van de Staten 's Lands van Utrecht, is vrij veel bekend [15]), zodat hier met enkele bijzonderheden volstaan zal worden. Hij was gehuwd met *Maria van Meerwijck Jansdr.,* die volgens de Ned. Leeuw 1908, k. 189, overleed te Utrecht 30 okt. 1635 en bij wie hij zeker zeven kinderen heeft gekregen. Hij woont in 1604 op het Lange Voorhout te 's-Gravenhage [16]).

9) Fiches trouwen Haagse Gemeentearchief.

10) Deel IV, Breda, 1918, pag. 105, deel V, Breda, 1921, pag. 151.

11) Aangeh. werk deel V, pag. 151 noot 2. *Nicolaes* komt volgens De Nederl. Leeuw 1908, pag. 88, voor in de Staat van oorlog over 1644 als commies van de trekpaarden.

12) Aldus verklaren *Maria* en *Agatha Hamel* in een Utrechtse notarisakte van 13 april 1641 (de Kruyff XVI, 66).

13) Van Engelen, deel, 1, pag. 136.

14) Over dit Heusdense geslacht zie De Brabantse Leeuw 1959, kol. 5-8, 46-48, en Beschrijvinge der Stadt Heusden, Amsterdam 1743. Volgens *Wttenbogaert* was zijn moeder bij zijn geboorte in 1557 reeds 46 jaar. Zie ook A. A. Vorsterman van Oyen, Stam- en wapenboek, 1885, deel 111, pag. 237.

15) Geneal. en her. bladen, le jrg. 1906, pag. 200 en 204; Dina A. Felix, Het oproer te Utrecht in 1600, ac. pr. 1919 Utrecht, Utrecht 1919 (bijlagen 32, 34 en 40) ; Alphabetisch Register op (Utrechtse) Vroedschaps Notulen beginnende met den jare 1599 tot 1783; Onder Littera H-P no. 130: Daar leest men: *Hamel (Gewit)* advocaat van den Staaten 14 Juni 1610, vereert met een zilvcre'kop 24 Aug. 1618, overleeden 4 Sept. 1633 (let op de datum) ; De Navorscher deel XLI pag. 97 spreekt evenals De Nederl. Leeuw 1908, pag. 189-190, van een Mr. *Everkard Hamel* die op 30 aug. 1633 te Utrecht overliidt. Waaraan die naamsverandering te wijten is, is niet nagegaan; waarschijnlijk is zij veroorzaakt door een onjuiste lezing van de naam *Gerhard.* Zie voor hem ook nog Aeta der provinciale en particuliere synoden, deel 3, pagina's 198 en 121. Mr. *Geraert Hamel,* advocaat ende ouderling in den Hage, en deel 6, pagina 331 Mr. *Gewit Hamel,* advocaat der Staten van Utrecht.

16) Jaarboek Die Haghe 1947 pag. 233. In eën notarisacte- van 25 mei 1602, inv. no. 2, fol. 75, wordt *Gerard* genoemd advocaat voor den

Bij de transporten voor de magistraat aldaar treft men hem herhaaldelijk aan [17]). Later in Utrecht, woont hij — tenminste op 25 augustus (oude stijl) 1633, de dag waarop hij met zijn vrouw een testament maakt — in een huis staande aan 't St. Janskerkhof. Waar en in welke jaren de kinderen van Mr. *Gerrit* en *Maria van Meerwijck* geboren zijn, is niet bekend. In willekeurige volgorde zijn het *Maria,' Agatha,'* Mr. *Johan, Hendrik,* Mr. *Dirk,* Mr. *Jacob* en *Frederik.*

Frederik Hamel wordt slechts één maal vermeld, n.l. in het reeds genoemde mutueel testament van *Jan Evertsz ter Voort* en *Maria Hamel* van 1605. Ter Voort geeft dan de zonen *Jacob, Frederick* en *Henrick* van zijn zwager Mr. *Gerrit* „elx d' somme van hondert car. guldens van 40 grooten tstuck". In latere acten komt *Frederick* niet meer voor, hij verdwijnt volkomen uit het gezichtsveld, Er is echter een aanwijzing, dat er een zoon van Mr. *Gerrit* in Indië terechtgekomen zou zijn [18]). Om het onderzoek op gang te helpen, zij nog vermeld dat een Haagse notarisakte in 1614 spreekt van een Mr. *Frederik Hamel,* wonende te 's-Gravenhage (notaris J. A. v. W., fol. 59, acte van 8 april 1604, gemeente-archief 's-Gravenhage).

Mr. *Jacob Hamel,* hierboven genoemd, zal wel dezelfde zijn als degene, die op 2 mei 1601 als 15-jarige jongeling (Hagiensis) als Leids student wordt ingeschreven, Hij zou dan in 1586 geboren kunnen zijn, Op 7 juni 1657 compareren zijn erfgenamen voor de Haagse notaris Pieter van Groenevelt en hij heet dan „za. Heer ende Mr. *Jacob Hamel* in syn leven adt. voor den Hove van Hollant" [19]).

In 1653 is hij nog niet overleden, want dan treedt op als verschaffer van een attestatie in familieaangelegenheden „meester *Jacob Haemell* advocaedt voorden voorsz Hove" [20]).

De Haagse begraafregisters vermelden op 24 april 1657 „de heer *Hamel* in 'de Wagenstraat": de zelfde dag werd in de Grote Kerk een graf voor hem geopend. Is dit de zelfde man ? Vrij stellig wel, omdat wij al eerder een huis in de Wagenstraat hebben leren kennen en omdat *Maria Hamel,* weduwe *Jan Evertsz. ter Voort* in verschillende van haar testamenten uitvoerig verhaalt waarom de ouders van Mr. Jacob hem onterfd hebben en dan de beschikking treft, dat hem, als zekere voorwaarden vervuld zijn, het huis met de trappen in de Wagenstraat zal toevallen. Toch dient erkend te worden dat dit betoog zwak blijft staan, zolang niet nagegaan is ten eerste of Mr. Jacob in de Wagenstraat een ander huis bezeten heeft en ten tweede of de voorwaarden, die de genoemde erflaatster gesteld had, in vervulling zijn gegaan. Vast staat [21]) dat Mr. *Jacob* in 1628 te Utrecht in ondertrouw gaat met *Jobina Mol,* van Dordrecht, weduwe van *Damas Sasburgh,* wonend bij de Munt te Utrecht. Van hem wordt bij die gelegenheid gezegd, dat hij doctor jura is,

hove van Hollant en zijn huis staat dan „int Zuyteynde". Ook in 1393 heet hij al „advocaat voor den Hove van Hollant" (Utr. Gem.arch. notaris J. van Herwaarden fol. 65vs).

17) 1581—1590 bij kopers, 1591-1600 bij kopers en belendingen, 1601—1610 als belending, 1621—1630 bij belendingen.

18) Alg. Rijksarchief. Brieven. Instructies naar Indien nov. 1614—20 april 1617, inv. no. 232, fol. 37, jaar 1614 (Kol. arch.): De advocaat van 't landt Utrecht. mijn Heer *Hamel* heeft, verzocht dat wij (Bewindhebberen) Uwer E. het advancement van sijne Sone soude willen recommanderen. Volgens, François Valentijn is in 1616 in de Molukken werkzaam kapitein *Frederik Hamel van* 's-Gravenhage. Zie zijn *Oud* en Nieuw Oost-Indiën, 1724-1726, 5 dln., Dordrecht, deel 1 b pag. 374.

19) Gem.arch. 's-Gravenhage, inv. no. 110, fol. 174.

20) Gem.arch. 's-Gravenhage, inv. no. 140, fol. 193.

21) Ondertrouw 24 aug. 1628, huwelijk 31 sept. 1625 te Amsterdam.

afkomstig uit 's-Gravenhage en woonachtig in Amsterdam. Hij is dan advocaat van de West-Indische Compagnie. Uit een andere plaats [22]) blijkt, dat de advocaat voor den Hove van Holland identiek is met de bewindhebber van de West-Indische Compagnie Mr. *Jacob Hamel.* Het is dus gewettigd te zeggen, dat hij was advocaat, advocaat van de West-Indische Compagnie en bewindhebber van die compagnie.

Volgens Algemeen Nederlandsch Familieblad 1893/4, pag. 254 heeft Mr. *Jacob Hamel* op 28 jan. 1645 van de advocaat Johannes Bom (van Delft) een graf gekocht in de Grote Kerk te 's-Gravenhage. Nemen wij aan dat dit dezelfde man is, dan blijft er nog als raadsel over het huwelijk op 20 februari 1650 in de Loosduinse kerk te 's-Gravenhage van Mr. *Jacob Hamel,* advocaat en bewindhebber der West-Indische Compagnie, weduwnaar, met *Cornelia de Jonge,* beide van alhier [23]). Hij zou dan bij zijn' tweede huwelijk 64 jaar zijn geweest. Nergens wordt hij echter vermeld als weduwnaar van *Jobina Mol.*

Verhelderend werken echter de volgende gegevens. In de opgave van De Boer [24]) van de bewindhebbers en hoofdparticipanten der West-Indische Compagnie: ter Camer Amsterdam van november 1656 en 26 april 1658 komt voor Hr. *Jacob Hamel* (†) [in den Haech]. Het teken [ ] komt alleen voor op de lijst van 1656, het teken (†) alleen op de lijst van 1658.

Dr. F. C. Wieder schrijft in noot F8 op pag. 165 van zijn „De stichting van New York in Juli 1625" [25]), dat een zekere *Jacob Hamel* in 1631 extracten tekent van resoluties van de Kamer Amsterdam van de West-Indische Compagnie en dat „the Narrows" vroeger „Hamels hoofden" hebben geheten. Dit wordt begrijpelijk als we vernemen, dat de, aanstellingsacte d.d. 8 augustus 1636 van Johan graaf van Nassau tot „Gouverneur, capitain ende Admirael Generaal over onse Landen, fortressen, steden en plaatsen in Brasil" ondertekend was door *Jacob Hamel* [26]).

Dezelfde *Jacob Hamel* komt ook voor in de Classicale Acten van Brazilië. Men leest daar tijdens de Classis gehouden in Brasil op 't Reciff de Pernambuco in den jaare onzes Heeren 1640 een brief van 16 januari 1640 uit Patria, afkomstig van d'E. Heere *Jacob Hamel,* uyt naam van d'EE.H. bewindhebberen [27]).

Uit een in het Utrechtse gemeentearchief gevonden acte van 9 september 1674 (not. J. van Paddenburgh, inv. no. 267), blijkt, dat Mr. *Jacob Hamel* op 16 april '1657 te 's-Gravenhage is overleden.

Het vermoeden is gewettigd dat Mr. *Jacob Hamel* kinderloos gestorven is.

Mr. *Dirck (Theodorus) Hamel* is een derde zoon van Mr. *Gerrit Hamel* en *Maria van Meerwijck.* Hij zal wel dezelfde zijn als degene, die op 10 februari 1599 als 15-jarige jongeling

22) Notarieel archief Haarlem, inv. no. 234. fol. 450vs. acte van 29 mei 1658. Hier geeft Jacob *Hamel,* provisioneel baljuw van Kennemerland, n.l. volmacht aan zijn zwager *Florens Rwysch* om zijn deel in de erfenis van „synen oom d'heere Mr. *Jacob Hamel* in syn leven bewinthebber van de West-Indische Compi" in ontvangst te nemen bij Adriaan Pots, griffier van het Hof van Holland, onder wie krachtens sententie van dit hof f 10.000 zijn geconsigneerd. Deze sententie is niet opgezocht.

23) Trouwen 's-Gravenhage, fiches gemeentearchief.

24) De Navorscher 3.915, 64e jrg. pag. 17.

25) 's-Gravenhage, 1925.'

26) Koninklijk huisarchief.

27) Kronyk van het Historisch Genootschap te Utrecht, 29e jrg., 1873 (Utrecht, 1874), pag. 370.

(Hagiensis) als Leids student wordt ingeschreven. Hij moet dan omstreeks 1584 geboren zijn.

In de Haagse fiches op de huwelijken vinden wij aangetekend, dat op 26 oktober 1608 in ondertrouw zijn gegaan Mr. *Dirck Hamel,* advocaat postulerende voor den Hove van Hollant, en joncfr. *Margaaeta van Assendelft,* j.d., beide wonende alhier. Op 9 november 1608 zijn zij gehuwd in de Grote Kerk. Zij is een zuster van Mr. *Adriaen van Assendelft,* advocaat voor het Hof van Holland, en een dochter van de Haagse schepen *Johan van Assendelft* en diens vrouw *Alijdt van Dam.* Dit blijkt bij een overdracht van „een erff aen de Westsijde van 't Zuyteynde" te 's-Gravenhage op 24 december 1626 [28]).

Het echtpaar *Hamel-van Assendelft* moet vijf kinderen bezeten hebben; dit blijkt uit een merkwaardige 's-Gravenhaagse notarisakte [29]), waarin Mr. *Jacob Hamel,* advocaat voor den Hove van Holland, en *Adriaen van Persijn,* commies ter thesaurie van de Generaliteit, als zwager en neef van *Margarefha van Assendelft,* getuigen, dat Mr. *Dirck Hamel* bij haar vijf kinderen gehad heeft en dat geen daarvan Gerrit geheten heeft.

Van deze vijf kinderen zijn ons maar drie bekend geworden Het zijn *Chrisfina, Jacob* en *Maria,* welke wij in een volgend artikel hopen te bespreken; hun geboortedata en -plaats zijn nog niet gevonden.

In de hierboven genoemde transportakte van 1626 is Mr. *Dirck* nog in leven. In een testament van 1634 van *Maria Hamel,* weduwe *Jan Evertsz ter Voort,* is er sprake van Mr. *Dit-ck* zaliger [30]).

Zijn overlijden moet tussen deze jaren gelegen zijn. Twijfel lijkt nauwelijks gerechtvaardigd, want de begraaffiches van 's-Gravenhage vermelden, dat op 26 maart 1627 in de Grote Kerk een graf geopend werd voor Mr. *Dirck Hamel,* advocaat en wel het 13e graf in de 5e regel in het tweede kruiswerk. Het luiden van de Dom [31]) te Utrecht op 14 maart 1627 voor Mr. *Dirck Hamel* zal wel betekenen, dat zijn vader Mr. Gerrit, de advocaat der Utrechtse Staten, over zijn zoon gerouwd heeft. Op de staat van overledenen te Utrecht komt Mr. Dirck niet voor [32]).

Zijn vrouw Margaretha heeft hem overleefd, maar het is niet bekend tot hoelang. De reeds genoemde attestatie van 1653 wekt de indruk, dat zij in dit jaar nog als weduwe in leven is.

Een vierde zoon van het echtpaar *Hamel-van Meerwijck* heet *Hendrik.* Hij is koopman geworden. Op 9 september 1616 compareerden te Amsterdam „*Henrick Hamel* oud 23 jaren, uit 's-Gravenhage, wonende op Rouaanse Kade, en *Aeltjen Drijvers,* oud 17 jare, geasst met Lysbeth Willemsdr hare petemoey, wonende op 't Kamperhoofd" om zich te laten intekenen voor het kerkelijk huwelijk. In margine staat vermeld „wiens vaders consent ons in gebleken" [33]); die vader is Mr. *Gerrit Hamel te* Utrecht.

Op 23 februari 1617 verklaart voor notaris Pauwels

28) Haagse transportregisters 1626 no. 1234, fol. 192, en idem 1622 no. 309, fol. 362.

29) Akte van 21 mei 1653 fol. 193, inv. no. 140 gemeentearchief 's-Gravenhage.

30) Gemeentearchief 's-Gravenhage, akte van 26 oktober 1634, notaris 70, fol. 77 v.v.

31) Overluidingen Dom, Rijksarchief Utrecht.

32) Zie ook Nederl. Leeuw 1895 en De Navorscher deel 39, pagina 376, waar vermeld wordt dat op 14 maart 1627 te 's-Gravenhage is overleden *Theodorus Hamel,* advocaat der provincie Holland.

33) D. T. en B. Amsterdam 420, fol. 144.

Eelbo [34]) te Dordrecht de buytelschip van anijs Jacob Berentsz — en zulks op verzoek van *Hendrick Hamel,* als man en voogt van *Aeltjen Drijvers* — dat ten huyse van Gerart van Houdaen, waert in Gorcum, is betaald aan Vincent Berninck coopm tot Amsterdam een zeker bedrag wegens coop pan teer, drie jaren terug gekocht binnen Amsterdam van *Hendricksken Willemsdr* , moeder van requirants huysvrouw. Hierdoor is de naam van de schoonmoeder van Hendrik bekend. Zij zal dus overleden zijn tussen 1614 — immers drie jaren terug — en 1616, het jaar waarin haar dochter trouwt, geassisteerd door „hare petemoey".

Welke soort handel *Hendrik* eigenlijk drijft is niet duidelijk. Hij doet echter wel zaken in het groot, want hij speelt een belangrijke rol in de West-Indische Compagnie.

David Pietersz. de Vries [35]) vertelt dat hij in 1630 met Samuel Godijn, Gilliame van Rensselaer, Bloemaert en Jan de Laet een maatschap heeft opgericht om een „Colonie in de Zuyd Ravier op de acht-en dertigh en een half Graet lëggehende neer te slaen"; in Nieuw-Nederland dus. De aanvankelijke oprichters krijgen later nog 4 compagnons, waaronder *Heyndrick Hamel.* Het plan is ook doorgegaan, want de „Documents Relating to the Colonial History of the State of New York" vermelden de naam van *Hendrick Hamel als* geassocieerd met M. Pauw, S. Blommaert en Kiliaen van Rensselaer in *1634* [36]).

Joannes de Laet noemt onder de Bewindhebbers der West-Indische Compagnie ter Kamer Amsterdam: *Hendrick Hamel* [37]). Wij zullen moeten aannemen, dat wij hier dezelfde persoon voorhebben.

Over de rol die *Hendrik Hamel* in Brazilië [38]) gespeeld heeft leze men Hermann Wätjen, Das holländische Kolonialreich in Brasilien. De gestes der West-Indische Compagnie vindt men uitvoerig in W. R. Menkman „De West-Indische Compagnie", Amsterdam 1947 (Patria 42).

Tot nu toe is bekend geworden dat het echtpaar *Hamel-Drijver* zeker vijf kinderen gehad heeft. Hun namen zijn *Elbert, Gerrit, Frederik, Jacob* en *Agatha* [39]).

De juiste geboortedata en -plaatsen kunnen nog niet verstrekt worden. De gegeven volgorde is dan ook willekeurig. Deze kinderen zullen ter sprake komen als in een volgend artikel alle nakomelingen van Mr. *Gerrit Hamel* en *Maria van Meerwijck* achtereenvolgens staaksgewijze behandeld

34) Register 12, fol. 23, gemeentearchief Dordrecht.

35) Korte Historiael ende Journaels Aenteyckeninge van verscheyden voyagiens in de vier deelen des wereldtsronde, als Europa, Africa, Assia ende Amerika gedaen door d. David Pietersz. de Vries, uitgave Dr. H. T. Colenbrander, Den Haag, 1911 (deel 3 van de werken uitgegeven door De Linschoten-Vereeniging), pagina 147.

36) Vol. 1, Albany, N.P., 1856 pag. 70, 88 en 90.

37) Historie ofte Jaerlyck Verhael van de Verrichtinghen der Geoctroyeerde West-Indische Compagnie zedert haer Begin tot het eynde van 't jaer zesthien-hondert zes-en dertich, Elsevier, Leiden, 1644. L. P. de Roer neemt deze bron over in De Navorscher, 63e jrg (1914), pag. 353.

38) Ned. Leeuw 1888, pag. 172: de doopregisters van de Hollanders in Brazilië vermelden ***Hendrick*** *Hamel* in 1641 als lid van het College Heeren Hooge Raden. Pagina 281 vermeldt op 20 sept. 1645 de doop van *Johannes Hamel,* zoon van *Jan* en *Catharina Hamel,* onder getuige van *Hendrick Hamel* ***en Jacob*** *Hamel* secretaris. On deze complicatie zal in een volgend artikel worden teruggekomen. Men zie ook de publikatie van C. J. Wasch in Algemeen Nederlandsch Familieblad, Ve jrg. (1588).

39) Deze namen komen voor in diverse notarisakten op het gemeentearchief te 's-Gravenhage. In een akte van 7 juni 1657, fol. 174, deel 110, treden bij voorbeeld op „Mr. *Gerardt* ***Hamel,*** doctor *Elbert Hamel,* voor haerselven, ende mede als voochden van haer onmondige broeders ende susters mitsgaders de rato caverende voor haer twee mondige susters..." Er zijn dus zeker meer dan vijf kinderen geweest ; welke aan het genoemde vijftal toegevoegd moeten worden is nog niet duidelijk.

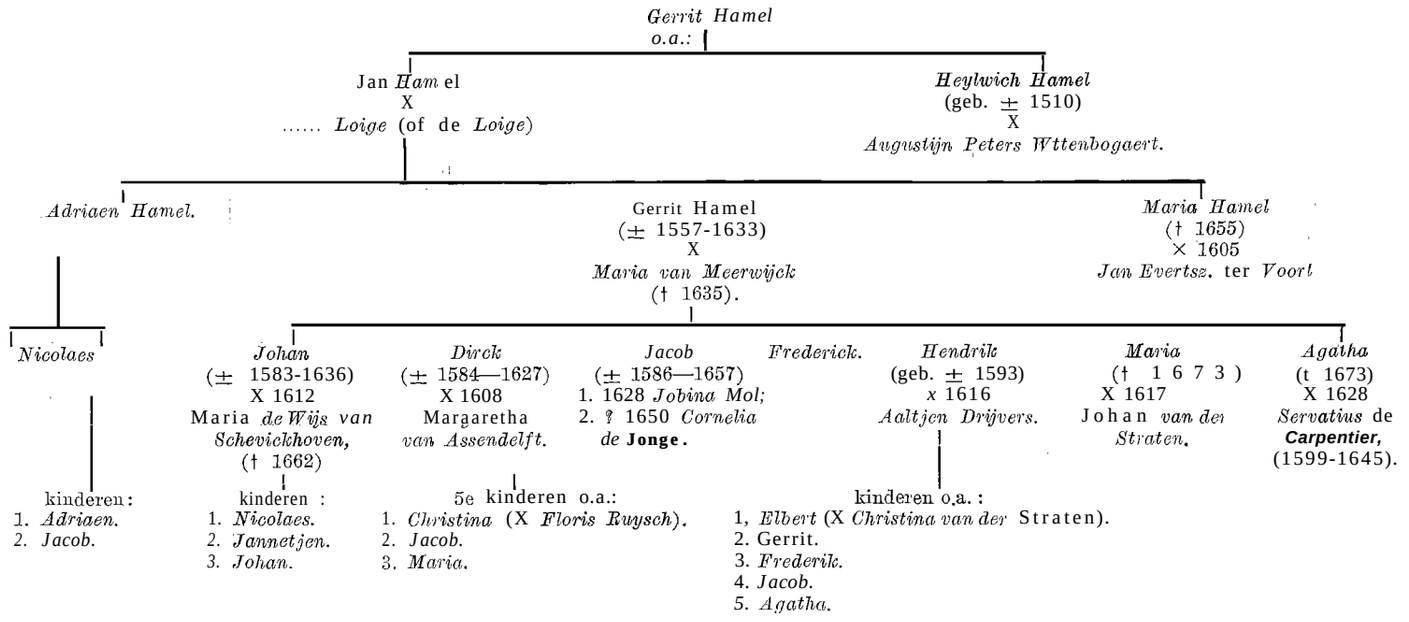

worden. Thans wordt alleen aangetekend, dat *Elbert* in het huwelijk treedt met zijn volle nicht *Christina van der Straten*, een dochter van Mr. *Johan van der Straten* en zijn vaders zuster *Maria Hamel* [40]).

In 1648 machtigt *Hendrick Hamell*, oudt Hooch ende Secreten Raidt in Brasil residerende tot Amstelredamme, zijn zoon *Elbert* om zich naar Brasil te begeven om schulden in te vorderen [41]). Men zie ook de Ned. Leeuw 1887, pag. 75, over de Braziliaanse pretensiën.

De dood van *Hendrik Hamel* zal vóór 1654 gevonden moeten worden, want in dit jaar wordt er te 's-Gravenhage een (nog niet geraadpleegde) notariële akte gepasseerd, waarin hij genoemd wordt: „*Hendrik Hamel* zal[r] gehuwd met *Aeltje Drijvers* zal[r] te Amsterdam" [42]).

In het kohier van de 200° penning voor Amsterdam over 1631 wordt hij vermeld op de Haerlemmerstraat (f. 201 vs.).

Een vijfde zoon van het echtpaar *Hamel-van Meerwijck* is Mr. *Johan Hamel*, de latere secretaris van Amersfoort.

In het Album Studiosorum Academiae Lugduno-Batavae vinden wij *Joannes Hamel*, Hagiensis, op 10 febr. 1599 ingeschreven als 16-jarige. Dit kan moeilijk iemand anders zijn, want op dezelfde dag wordt de reeds besproken *Dirk (Theodorus)* als Haagse jongeling ingeschreven. Dirk is dan 15 jaar, Johan 16. Johan zal derhalve geboren zijn in 1583. Wij vinden hem pas terug als hij in augustus 1612 te Wijk bij Duurstede in ondertrouw gaat met *Maria de Wijs van Schevickhoven*. Hij heet dan *Johan Hamel* doctor in beyde Rechten, secretariis tot Amersfoordt. Het huwelijk is op 8 september 1612 voltrokken [43]).

In Dordrecht [44]) vinden wij in 1610 gesproken van d'eersame Mr. *Johan Hamel*, licentiaet inde rechten, woonachtich in Sgravenhage. Als dit dezelfde man is, dan is hij in 1612 en wel op 27 april beëdigd als secretaris der stad Amersfoort [45]). Hij bleef deze functie uitoefenen tot 1630. In 1633 werd hij schepen van Amersfoort, In 1623 werd hij regent van de armen, genaamd de Poth, binnen Amersfoort [46]).

Op 27 juli 1635 maakt hij zijn testament [47]). Als kinderen worden dan genoemd *Nicolaes, Jannetjen en Johan.* Hij sterft op 13 november 1636 te Utrecht [48]). Zijn weduwe sterft op 13 december 1662 te Utrecht [49]). Ten overvloede kan nog vermeld worden dat Mr. *Johan* genoemd' wordt in de Acta der provinciale en particuliere synoden, deel 6 pag. 432.

Hiermede zijn de ons bekende zonen van Mr. *Gerrit Hamel* en *Maria van Meerwijck* afgehandeld.

Thans zijn de beide dochters, *Agatha* en *Maria*, aan de beurt:

Agatha Hamel huwt in Utrecht (Buurkerk) op 22 juni 1628 met *Servatius de Carpenfier*, doctor in de medicijnen, geb. Aken 22 april 1599, een zoon van *Jan* en *Maria Hellinx* [50]).

Verder is bekend geworden, dat Dr. *Servatius de Carpentier*, assessor van den secreten Raide ende Politique Raedt in Brasyll staende op zijn vertrek nae Brasyll joffr. *Agatha Hamel* syne huyssfr. machtigt [51]). In 1640 transporteert jouffr. *Agatha Hamel* gehuwd met Doctor *Servatius de Carpentier* assessor enz. een akte [52]). In 1642 is er sprake van

---

40) Amsterdam D T B 482 fol. 87: *15* juli 1661 zijn op **acte** van **Uytregt** ingeteekent *Elbert van Hamel en Christina van der Straten*, woont tot Uytregt. Huwelijken gereformeerden (gemeenteacrhief Utrecht) klapper 1661-1670. Waarom zij volle neef en nicht zijn blijkt later.

41) **Gemeentearchief** Utrecht, Index de Kruyff VII, 139, akte van 26 april 1648.

42) Gemeentearchief 's-Gravenhage, akte van S oktober 1654, fol. 412, deel 107.

43) Rijksarchief Utrecht, DTB no. 569 a.

44) Notaris Pauwel Eelbo reg. 1.0, fol. 396.

45) Resolutieboek 1611—1617 Amersfoort, pag. 88.

46) Abraham van Bemmel, „Beschrijving der stad Amersfoort", Utrecht 1740, pag. **401.**

47) In zijn woonhuis te Utrecht. Akte van 27 juli (oude stijl) 1635, notaris van Galen, deel 196, fol. 135, gemeentearchief Utrecht.

48) Rijksarchief Utrecht, Overluidingen Dom.

49) Ibidem.

50) Huwelijken gereformeerden gemeentearchief Utrecht en Ned. Leeuw 1.904, k. 304/305; 1906, kol. 155; 1926 (44), kol. 37.

51) Gemeentearchief Utrecht, index de Kruyff VII, 32 (4 okt. 1636).

52) Idem, X, 115 (21 ang. 1640).

joffr. *Agatha Hamels,* huysvr. van doctor *Servatius de Carpentier,* gewesen assessor enz. [53]). Volgens Ned. Leeuw 1926, kol. 38, overleed *Servaes de Carpentier* te Mauricia in Brazilië 18 sept. 1645 en werd hij begraven „op 't Reciff in de Groote Kerke". In 1666 heet zij weduwe van *Servaes de Carpentier* [54]). In 1673 is er sprake van haar erfenis [55]). Gevlucht voor het geweld der Fransen uit haar woonplaats Utrecht, sterft zij op 20 mei 1673 in 's-Gravenhage ten huize van haar nicht *Christina Hamel,* gehuwd met *Floris Ruysch,* commies van de Generaliteitsrekenkamer [56]).

Voor *Seruaes de* Carpentier verwijzen wij naar de lectuur over Brazilië [57]).

Volgens Ned. Leeuw 1906, kol. 155, zijn hun kinderen alle jong gestorven.

Maria Hamel ten slotte huwt op 5 oktober 1617 met Mr. *Johan van (der) Straeten,* advocaat [58]). Zij sterft op 7 april 1673 te Utrecht [59]). In het wapenboek van E. van Engelen komt in het eerste deel op pagina 637 een alliantiewapen *Straeten-Hamel* voor [60]). Het echtpaar schijnt één dochter bezeten te hebben, want *Christina van der Straten* heet op 10 mei 1699 „dochter en enige erfgename van *Maria Hamel* in haer leven weduwe van Mr. *Johan van der Straten* [61]). Deze plaats tezamen met die van noot 40 leveren het bewijs dat *Christina* huwt met haar volle neef Dr. *Elbert Hamel.*

Maria Hamel komt te Utrecht nog voor in enkele notariële akten, o.a. van 15 februari 1666, waarin zij met andere familieleden een machtiging verstrekt om een actie van 4000 gld. kapitaal in de West-Indische Compagnie over te dragen [62]). In 1641 legt zij de reeds gememoreerde verklaring af over de kinderen van *Nicolaas Hamel,* capiteyn van de treckpeerden [12]). In een Haagse notarisakte van 7 juni 1657 heet zij weduwe wijlen Mr. *Johan vañ Straten* [63]).

In 1637 maakt *Maria Hamel,* weduwe van *Jan Everts ter Voort,* de bepaling dat als executeurs van haar testament zullen optreden haar neef *Johannes Wtenbogaert,* dienaer des goddelicken woorts en haar drie neven Mr. *Jacob Hamel, Henrick Hamel* en Mr. *Johan vañ Straten* [64]). In het najaar van 1637 (30 oktober) is in een nieuw testament de oude *Johannes Wtenbogaert* uitgevallen [65]).

Kijken wij op de afgelegde weg terug, dan zien wij, dat van Mr. *Jan Hamel* drie kinderen bekend zijn, n.l. *Maria Hamel,* die huwt met *Jan Everts ter Voort,* deurwaarder van het Hof van Holland, *Adriaen Hamel,* uit wie een geheel geslacht van militairen voort zal komen, en Mr. *Gerrit,* de advocaat der Staten van Utrecht, ereburger der gelijknamige stad. Tot nu toe zijn alleen de kinderen van Mr. *Gerrit* en zijn vrouw *Maria van Meerwijck* besproken: Mr. *Jacob,* secretaris, advocaat en bewindhebber der West-Indische Compagnie, *Frederik,* die vermoedelijk als kapitein in de Oost terecht komt, *Hendrik,* bewindhebber der West-Indische Compagnie, Hoge Raad van Brazilië en patroon van een kolonie aan de Zuid-Rivier, Mr. *Dirck,* advocaat voor het Hof van Holland, Mr. *Johan,* secretaris en schepen van Amersfoort, *Agatha,* gehuwd met een assessor in de Raad van Brazilië, en *Maria,* vrouw van Mr. *Johan van der Straten,* raad ordinaris in het Hof van Utrecht,

53) Idem, VII, 88 (1 sept. 1642).
54) Idem, XIV, 25 (15 febr. 1666).
55) Idem, XX, 6 (6 nov. 1673).
56) Gemeentearchief 's-Gravenhage inv. no. 229, fol. 357. Bij notariële akte aanvaardt het echtpaar in afwachting van betere tijden wel het beheer der erfenis, doch nog niet direct de erfenis.
57) Ook: Peter Ringoir „Verzuymd Brazil". Zie echter Ned. Leeuw 1926, kol. 38 († Mauricia 18 sept. 1645).
58) Huwelijken gereformeerden Utrecht, Gemeentearchief.
59) Overledenen te Utrecht. Gemeentearchief
60) Grafs en wapen der kerken van Uytrecht.
61) Gemeentearchief Utrecht, notaris Woertman, deel 254/4, pag. 49.
62) Gemeentearchief, index de Kruyff XIV/25.
63) Gemeentearchief, deel 110, fol. 1/4.
64) Gemeentearchief 's-Gravenhage, inv. no. 71 akte van 9 maart 1637, fol. 13v.v.idem inv. no. 71, akte van 11 april 1637, fol. 19 v.v.
65) Gemeentearchief 's-Gravenhage, inv. no. 71, fol. 11.1 v.v.

Het wapen van Zevenaar,

door Jhr. Mr. A. J. M. van Nepen tot Pannerden.

Op verzoek van de raad van de gemeente Zevenaar werd. nadat de Hoge Raad van Adel was gehoord, op voordracht van de Minister van Binnenlandse Zaken, Bezitsvorming en Publiekrechtelijke Bedrijfsorganisatie, bij Koninklijk Besluit van 5 mei 1958 nr 8 aan de gemeente Zevenaar een wapen verleend, dat aldus werd beschreven:

„Gedeeld: 1. In keel een hartschild van zilver, beladen met een karbonkel van sinopel, waaruit acht stralen van goud over het gehele veld gaan; 11. In goud een van keel en zilver geschakeerde dwarsbalk in drie rijen: Over alles heen een hartschild van goud, beladen met een gotische hoofdletter Z van sabel; Het schild gedekt met een gouden kroon van drie bladeren en twee paarlen."

In het Archief, tevens orgaan van de oudheidkundige vereniging De Graafschap en van de Meester Hendrik Willem Heuvel Stichting van december 1959 komt een afbeelding van het wapen in kleuren voor. Het voornoemde K.B. is daar met een toelichting afgedrukt. Alles wordt gevolgd door een knap artikel van W. Zondervan over „De vroegere raadhuizen te Zevenaar".

Uit de toelichting blijkt, dat men zich voor het nieuwe wapen heeft gebaseerd op een zegel van schepenen van Zevenaar van 1515, dat in het archief van het Huis Keppel werd gevonden door de Rijksarchivaris in Gelderland Mr. A. P. van Schilfgaarde, die daarover rapporteerde in het boek „De Liemers", gedenkboek Dr. J. H. van Heek (Didam 1953) blz. 194 e.v. Het zegel is daar als afbeelding 74 weergegeven.

Het wapen, zoals het in 1958 is vastgesteld, kan officieus ook aldus worden aangeduid: het wapen Kleef-Mark met daarop een hartschild beladen met een gotische Z., het wapen gedekt met een stedekroon.

Alvorens enige kritische kanttekeningen bij deze wapenverlening te maken, lijkt mij nuttig kort samen te vatten, waartoe het historisch onderzoek naar het zegel van schepenen en gemeentebestuur van Zevenaar, blijkens publicaties van Janssen, Van Schilfgaarde, en Zondervan [1]), heeft geleid.

A. Van 14 73 tot circa 1 74 0 hebben schepenen van Zevenaar gebruikt een zegel tonende de H. Maagd Maria met het Kindje Jezus op de arm gezeten op een troon. met baldakijn van gotisch snijwerk. Van dit zegel zijn vier varianten bekend:

1. Het oudste zegel draagt het jaartal 1 4 7 3. Het is derhalve vervaardigd voordat Zevenaar in 1487 stadsrecht

1) G. B. F. Janssen Bijdragen en Mededelingen XIV van Gelre (1911). Mr. A. P. van Schilfgaarde en W. Zondervan in „De Liemers" (Leonards Edam 1953).

kreeg. Het heeft een enkelvoudig gotisch randschrift: Segel der scepen van Sevener. Het randschrift wordt onderaan onderbroken door een wapentje: dat van Kleef-Mark. Het lijkt in dat opzicht sterk op het door Mr. van Schilfgaarde in voornoemde publicatie „De Liemers" afgebeelde zegel van schepenen van Duiven: een heilige (waarschijnlijk de kerkpatroon St. Remigius) met aan de voet eveneens het wapen Kleef-Mark (afbeelding 76). Daar is eveneens dit Zevenaarse zegel van 1473 weergegeven (afb. 73), zoals ook als afbeelding 1 bij het artikel van G. B. F. Janssen in Gelre Bijdragen en Mededelingen XIV (1911). Het zegel is in 1594 nog gebruikt.

II. Het hiervoor reeds genoemde zegel, dat in 1 5 1 5. blijkens de vondst in het archief van het Huis Keppel, is gebruikt, wijkt van het voorafgaande af, doordat het in de voet twee wapentjes heeft: naast dat van Kleef-Mark een wapentje met daarop een gotische Z. Van Schilfgaarde toont het als afb. 74. Hij noemt het „een eigenaardig wapen" en laat onbeantwoord de vraag waarom dit zegel zo zelden werd gebruikt (het is pas eenmaal aangetroffen) ten tijde dat dat van 1473 in gebruik was,

111. In 1 5 6 4 werd een nieuw zegel vervaardigd, kleiner dan 1, met dubbel randschrift in romeinse karakters. De binnenrand geeft de datum 2 juni 1564, de buitenrand vermeldt: S. der schepen van Svener ad causas. Het is afgebeeld bij het artikel van Janssen in Gelre als afbeelding 11. Het is veel gebruikt. Het laatst is het in 1737 gesignaleerd.

IV. In 1 6 1 5 werd een zegel van groter formaat dan dat van 1473 vervaardigd, grover van uitvoering, met dubbel randschrift. Het wapen van Mark is abusievelijk met een g e t r a 1 i e d e dwarsbalk weergegeven. Schilfgaarde beeldt het af (afb. 75). Het is maar zeer zelden gebruikt o.a. in 1642 en 1681.

Van het Madonna-zegel zijn 1 en 111, dus de varianten van 1473 en 1564, de belangrijkste vertegenwoordigers. Het oudste, dat van 1473 verdient de meeste aandacht.

B. In 1 6 9 8 werd een geheel nieuw zegel van Zevenaar vervaardigd door de zilversmid Nicolaes Mensma te Leeuwarden. Hij leverde het op 7 mei van dat jaar aan burgemeester Andries Herman Hecking. Aldus blijkt uit de bijlage van het artikel van Zondervan, volgend op dat van Mr. van Schilfgaarde, in het boek „De Liemers". Mensma legt in de nota vast, dat door hem werd versmolten „een Out Seegel met een Lief Vrouwen beeltie swaar $4\frac{5}{8}^{e}$ loot". Hij leverde daarvoor in de plaats een zegelstempel van $3\frac{1}{8}^{e}$ loot zilver (van Schilfgaarde afb. 77). Het zegel heeft tot randschrift: Sigillum civitatis Zevenariae en is beladen met drie gotische hoofdletters Z[2]). De Madonna is dan uit het zegel verdwenen — niet zo onbegrijpelijk als men weet dat zeker vanaf 1624 Zevenaar toen protestantse burgemeesters had. Het zegel is maar weinig gebruikt. Schepenen bleven de voorkeur geven aàn het Madonnazegel.

2) Zondervan meent, dat het versmolten zegelstempel, dat van 1473 moet zijn. Die conclusie lijkt mij niet dwingend, omdat ook de zegelstempels van 1515 en 1615 (11 en IV hiervoor) in aanmerking komen (niet 111 omdat dat nog na 1698 frequent wordt gebruikt). Indien het het zegelstempel van 1515 is geweest, dan is begrijpelijker waarom Mensma die gotische Z introduceerde.

De verklaring voor het feit waarom Hecking het zegelstempel helemaal in Leeuwarden liet vervaardigen is wellicht te zoeken in de relaties, welke hij door zijn vrouw Elisabeth van Roorda (geboren te Heeg in Friesland) daar verkreeg.

Na de zevenjarige oorlog (1756-1763) wordt voortaan echter het zegel met de drie Z's gebruikt, In 1760 was er reeds 'een zegelstempel gelijk aan dat van Mensma maar met andere omlijsting. Het is zelden gebruikt. Het zegelstempel is waarschijnlijk in de collectie van het Koninklijk Nederlands Oudheidkundig Genootschap terecht gekomen. Het stempel was van staal. In 1770 werd een meer ovale koperen stempel gemaakt. Het is afgebeeld onder 111 bij het artikel van Janssen in Gelre. Het randschrift is: Sigillum civitatis Zevenariae.

C. In de Napoleontische tijd voerde de Mairie van Zevenaar een zegel met een gekroonde zittende adelaar. De gedachten gaan daarbij naar het zegel van het gericht te Zevenaar, dat in 1694 een valk bevatte, in 1792 een gekroonde vliegende adelaar met zwaard en weegschaal, in 1809 een leeuw en adelaar en in 1811 een adelaar.

D. In de vorige en deze eeuw heeft het gemeentebestuur van Zevenaar gezegeld en gestempeld met de drievoudige gotische Z, soms in het veld voorzien van een schoof met zeven aren, later met twee schoven buiten het schild als een soort wapendragers (Afb. IV Gelre XIV). Die zeven korenaren maakten het wapen uit van de Nederduits-Hervormde gemeente van Zevenaar, die op 1 mei 1660 en eigen kerkgebouw in gebruik nam (zie afb. V Gelre XIV). Eind 18de eeuw had het gericht te Zevenaar een soortgelijk zegel. De korenaren zijn kennelijk gekozen dank zij een wat naïeve naamsafleiding: zeven- aren van de beide Zevenaren (Zevenaar oud en nieuw) [3]).

Bezie ik tegen de historische achtergrond het thans in 1958 verleende wapen opnieuw, dan meen ik daarbij deze notities te mogen plaatsen:

a) Ik betreur niet, dat de korenaren zijn verdwenen. Weliswaar kon voor die figuren worden verwezen naar het zegel van de N.H. gemeente van Zevenaar, weliswaar ook zijn korenaren, -halmen, -garven en -schoven allerminst ongebruikelijk in gemeentewapens (ook in familiewapens komen ze wel voor), maar zij zijn toch kennelijk afkomstig van te naïeve naamkunde om waardering te kunnen vinden b.v. als aanduiding van de vruchtbaarheid van Zevenaars grond.

Bijna ten goede gekeerd, heeft de gemeente Zevenaar toch nog een fout gemaakt door aan het goedgekeurde wapen officieus een wapenspreuk toe te voegen. Prof. Dr. F. van der Meer, een groot kenner van de kunsthistorie, die vroeger kapelaan in Oud-Zevenaar is geweest, heeft zich ertoe geleend de spreuk: Septem spicas lego (Zeven aren lees ik bijeen) te ontwerpen. Het is m.i. het beste indien deze spreuk maar snel weer in onbruik geraakt en wordt vergeten [4]).

3) Tot. deze naamsafleidingen behoort ook, dat Zevenaar zijn naam dankt aan een — verzonnen — reliquie van zeven haren van Maria te Oud-Zevenaar. Serieuzer werkers willen om het tweede deel van de middeleeuwse benaming Subenhara er een riviernaam in zien (er is latei het riviertje de Aa) terwijl „haar" ook als hoogte of rug kan worden verstaan. In Subenhara villa heeft men verder ook zeven heiligdommen of zeven havesathen willen lezen.

4) In de toelichting in Het archief van Do Graafschap van dec. 1959 wordt hierover terecht gezegd: „Zeven-aren"... „deze toespeling op de naam Zevenaar, is naar moderne taalkundige inzichten, niet houdbaar. Deze toestand dient thans in het nieuwe wapen dan ook niet bestendigd te worden".

Voor vergelijking zijn interessant het gemeentewapen van Dwingeloo, dat zeven korenaren op een blauw kruis heeft. Denderhautem in Oost-Vlaanderen heeft zeven gouden korenaren met een zilver lint samengebonden. Verder komen aren voor in de gemeentenewapens van Delfshaven, Marum, Stevensweert, Reusel, Het Bildt, Stoppeldijk, Raalte, Haarlemmermeer, Heerhugowaard e.a. Arcen en Velden hebben een burcht met en wapenschildje Gelder-Gulick, rondom bezaaid met korenaren.

b) Het hartschild met de gotische Z is zeer wel te verdedigen na de vondst van het zegel van 1515, waar een schildje met zo'n letterteken op voorkomt. Bovendien dateert het zegel van Mensma ook reeds van 1698. Mooi vind ik zo'n letter als wapenteken niet, maar er zijn verschillende andere gemeentewapens met een letterteken erin. Wel is merkwaardig, dat in 1515 reeds de gotische Z werd gebruikt ter aanduiding van Zevenaar, terwijl in die tijd en eeuwen daarna Zevenaar constant met een S werd geschreven.

c) Weinig ingenomen ben ik met het eigenlijke schild, bevattend het wapen Kleef-Mark. Zeker het Madonnazegel bevatte van 1473 af reeds onderaan het wapen Kleef-Mark. Het kwam daarop ook terecht voor, omdat de graaf (sedert 1417 de hertog) van Kleef vanaf 1391 ook graaf van Mark was en in de vijftiende eeuw en daarna als landsheer van de Liemers met Zevenaar werd aangemerkt. Dat het wapen Kleef-Mark (met het hartschild met de gotische Z) het hoofdbestanddeel van het zegel moest bedekken om het gemeentewapen van Zevenaar van 1958 te worden, vind ik allerminst overtuigend. Ik kom hierna op mijn hoofdbezwaar, dat het wapentje aan de voet van de Madonna. op de plaats waar anders veelal de slang is afgebeeld, de H. Maagd met het Kindje heeft verdrongen, terug.

Hier wil ik betogen, dat als men — gelijk in gemeentewapens niet ongebruikelijk is — de landsheren uit het verleden had willen aanduiden men daarvoor G e 1 r e had moeten nemen, misschien nog Kleef eraan toe had kunnen voegen, maar Mark zeker weg had moeten laten. Zevenaar en de Liemers zijn in Kleefse hand gekomen door herhaalde pandschappen en huwelijksgiften in de 14de en begin 15de eeuw. Na 1412 heeft Kleef dat gebied stevig in handen en ondanks herhaalde pogingen is het niet gelukt het pandschap te lossen, totdat in 1816 deze enklave weer in Gelderland terugkeerde[5]).

Nu is het welk merkwaardig, dat uit de gehele historie in het nieuwe gemeentewapen beaccentueerd wardt, dat Zevenaar zeer lange tijd in pand van Kleef is geweest. Men kiest als familiewapen bij voorkeur toch ook niet een teken ter herinnering aan een tijd van knechtschap? Zeker de heer van Kleef voerde sedert 1391 ook het wapen van Mark, maar moest in 1958 dat wapen nog in het gemeentewapen worden geplaatst, hoewel Zevenaar met Mark nooit iets te maken heeft gehad? Historisch is het gekozen wapen m.i. te smal gebaseerd. Verantwoord zouden m.i. zijn geweest twee kleine wapenschildjes met het rechtse Kleef-Gelre (hetgeen ook bijzonder aardig zou aangeven hoe de Liemers minstens- tweemaal huwelijksgift was van een dochter van Gelre, huwend een heer van Kleef), zoals ook voorkomend in het gemeentewapen van Mook-Middelaar, en links dat met de gotische Z (al zou ik er geen traan om laten als men dat wapentje weg zou laten om het geheel niet te druk te maken).

d) Mijn hoofdbezwaar is, dat de fraaie afbeelding van Maria met het Kindje uit het zegel van 1473 tot circa 1740 werd verwijderd. Ik begrijp dit niet. Zeker niet van een gemeentebestuur van een zozeer katholieke gemeente. Het is zeer gebruikelijk in gemeentewapens, zoals vroeger in de schepenzegels, een heiligefiguur of een ander kerkelijk symbool op te nemen. Het lag voor de hand de kerkpatroon daarvoor veelal te kiezen; de oude Zevenaarse kerk was waarschijnlijk de H. Maagd toegewijd. Er zijn ver over de honderd gemeentewapens met een dergelijke afbeelding, vooral van gemeenten in Limburg en Brabant maar ook elders. Het wapen van Drenthe en Assen lijkt zeer sterk op dat wat Zevenaar had moeten hebben.

Niet ongebruikelijk is naast een kerkelijke aanduiding ook nog een aanduiding van het wereldlijk gezag uit het verleden te plaatsen. Daarvoor had men dan aan de voet mooi dat gedeelde wapentje Kleef-Gelre kunnen plaatsen. Ook dat zou in de lijn van andere gemeentewapens zijn geweest [6]).

Degene die door zijn publicatie in Gelre en zijn requesten aan de gemeenteraad van Zevenaar aan het rollen bracht, dat Zevenaar -ook een- erkend wapen kreeg: de kunstschilder 'Gerard B. F. Janssen, heeft gelukkig niet meer beleefd welk resultaat hij heeft geoogst. In zijn artikel in Gelre van 1911 stelde hij voor, dat het zegel van 1473 slechts na wijziging in gotische letters van het randschrift „overigens onveranderd zou moeten worden overgenomen". Hij meende dat zulks nauwelijks betoog behoefde ! Ik betreur het, dat men dat advies (behoudens mijn verdere wijziging van het wapen Kleef-Mark in Kleef-Gelre) niet voldoende heeft opgemerkt of gewaardeerd.

Het strekt Zevenaar tot eer, indien het alsnog poogt een mooier en verantwoorder gemeentewapen te krijgen. Uitgangspunt voor een nieuwe actie kan zijn, dat het Koninklijk Besluit toch veranderd moet worden, omdat de wapenbeschrijving niet klopt met het verleende wapen: De Kleefse karbonkel 'heeft geen acht stralen „over het gehele veld gaande". Laat men de moed opbrengen gemaakte fouten te erkennen.

Ik wil hier nog melding maken van een merkwaardige variant van een Zevenaars wapen met zeven korenaren. In de Spiegelzaal van de Schwanenburg te Kleef komt een wapen voor, dat ik aldus zou willen omschrijven: een schild vau keel, waarop een hartschild van zilver. Schild en hartschild belegd met zeven gouden korenaren, *een* verticaal, de zes andere met de stelen zo gestileerd, dat zij vier ruiten vormen.

5) De verhouding van de Liemers in de 14de en het begin van de 15de eeuw ten opzichte van Gelre en Kleef is niet met een enkel woord aan te duiden. Deze ingewikkelde kwestie is nog nooit goed uitgezocht.

In grote lijn komt het hierop neer, dat de Liemers eerst huwelijkseift *was van Margaretha* van *Gelre*, zuster van *Reinoud* 11 *„de Zwarte"* van *Gelre*. Zij trouwde circa 1305 met *Diederik VIII van Kleef*. Zij overleed tussen 1331 *en 1333*. Daarna was het huwelijksgift van *Mechteld van Gelre*, dochter van voornoemde *Reinoud II*, bij haar tweede huwelijk met Johan *II van Kleef*. 'Zij overleed na een bewogen leven in 1382. De Liemers keerde toen tot Gelre terug.

In 1396 moet de Liemers weer in Kleefse handen zijn gekomen, In 1406 staat *Reinald IV van Gelre* aan *Adolf van Kleef* de Liemers in pand af wegens een schuld aan deze van 10000 oude gouden schilden tengevolge van zijn gevangenneming in de slag bij Kleverhamm van 7 juni 1397. Na enige strubbelingen heeft Kleef sedert 1412 de Liemers verder vast in handen.

In 1420 wordt de streek door *Adolf I van Kleef* nog eens als huwelijksgoed vergeven en wel aan zijn tweede vrouw *Maria van Bourgondië*, met wie hij 1406 was getrouwd.

6) Uit de vele gemeentewapens met een heiligefiguur en soms schildjes met landsheerlijke wapens moge ik een keuze doen ter onderstreping van mijn betoog:

Esslo: Maria met het Kindje Jezus met twee wapentjes ter aanduiding van de heren van Elslo.

Mook-Middelaar: St. Lambertus en St. Antonius abt met de wapentjes Gelre en Kleef (!)

Huybergen : Madonna met Kind in gotische kerkboog met aan weerszijden twee schildjes.

Vrouwenpolder: De H. Maagd met het Kind.

Ommen: een vrouw dragende tmee mapentjes.

Kessel, Maria met het Kind.

Holten: op de rechterhelft de H. Maagd met het Kind.

Bathmen : idem.

Het zeer samengestelde wapen van Ossendrecht heeft merkwaardig de wapentjes van Kleef en Mark in zich, *zij* het niet in directe combinatie. In 2 komen de wapens Kleef-Berg voor en *in 3* Veldenz *en* Mark.

Een raadselachtige grafzerk uit Albergen,

door MR. J. BELONJE en, A. L. HULSHOFF.

Prof. Dr. E. H. ter Kuile heeft in zijn beschrijving van de monumenten van Twenthe [1]) onder Albergen een stuk van een grafzerk vermeld, dagtekenende uit de eerste helft van de 16de eeuw. Dat stuk was voorzien van een wapen, voorstellende een voet en het lag terzijde van de R.K. kerk. Mr. P. C. Bloys van Treslong Prins, die ongeveer tien jaren vroeger de provincie Overijssel systematisch heeft afgezocht naar oude grafstenen, heeft dit object in zijn beschrijving onvermeld gelaten [2]).

Het ene feit in combinatie met het andere had reeds lang onze 'nieuwsgierigheid geprikkeld en toen wij drie jaren geleden eens een goede gelegenheid konden vinden, om de plek van het oude, befaamde klooster van Albergen te bezoeken, was onze eerste indruk, dat wij te laat gekomen waren. Te Albergen was namelijk een gloednieuwe kerk verrezen en het enige, dat in de directe omgeving daarvan niet nieuw scheen te zijn, was de plaatselijke pastorie,

Naar de zerk met de voet zochten wij dan ook tevergeefs. Maar, de moed nog niet volstrekt opgevende, begaven wij ons tenslotte zekerheidshalve nog even naar de pastorie om informaties. Dit leidde in zoverre tot succes, dat wij naar een looppad verwezen werden, gelegen tussen kerk en pastorie, hetwelk uit een dubbele reeks van vierkante, op maat gehakte Bentheimer zerken bestond. De stenen stuk voor stuk nagaande, ontdekten wij er één in de serie, voorzien weliswaar niet van het wapen, voorstellende de gesignaleerde voet, maar dan toch met een inscriptie en een wapen.

Het bewuste stuk was kennelijk een fragment van een grote zerk. De maten bedroegen 60 X 65 cm. Langs de boven- en linkerzijde liep, een aansluitend gedeelte van een randschrift in gotische minuskels, luidende:

..... -M(-):quigente
simo:t'cio:j (n) .....

De rest van dit brokstuk was ingenomen door een enigszins naar rechts overhellend geplaatst wapenschild, beladen met een dwarsbalk, Duidelijk was, dat wij hier te doen hadden met de linker bovenhoek van de zerk en dat het wapen het tweede kwartierwapen voorstelde.

In de hoop hier inderdaad een fragment gevonden te hebben van de bovenaangehaalde steen met de voet en in de verwachting, dat de rest mogelijk nog eens te voorschijn zou kunnen komen, wanneer de overige blokken van het voetpad eens omgekeerd konden worden, hebben wij het onderzoek vorig jaar met kracht voortgezet. Met behulp van twee belangstellenden, de heren H, Liedenbaum en J. A. Kole uit Borne, hebben wij, na toestemming van de pastoor van Albergen verkregen te hebben, niet alleen alle Bentheimer stenen van het voetpad, maar ook van de paden naast en achter de kerk omgekeerd. Het resultaat was nogal teleurstellend. Het wapen met de voet kwam, tegen onze verwachting in, niet voor de dag. Slechts een tweede en derde zerkfragment, die èn blijkens afwerking èn blijkens het gelijke lettertype twee andere gedeelten van de door ons al opgespoorde steen moesten uitmaken, werden ontdekt. Nieuwsgierige toeschouwers vertelden ons bovendien, dat omwonende boeren en een steenhouwer uit Enschede afbraakmateriaal, waaronder vloerdelen van de gesloopte kerk, hadden meegenomen. Nadere inlichtingen hieromtrent bleven vruchteloos.

Het tevoorschijn gekomen tweede stuk (67 *X* 60 cm) sloot weliswaar niet dadelijk bij het eerste aan, maar toch behoorde het evenzeer tot de linkerzijde van het voormalige geheel. Ook dit vertoonde een kwartierwapen in nagenoeg ongeschonden staat, zoals het eerste, Naar zijn plaatsing te oordelen moet dit blazoen respectievelijk drie, twee en één ruit (en), de vierde plaats op de zerk hebben ingenomen, om de eenvoudige reden, dat het ook in dit geval een schuinrechtse plaatsing had en bovendien omdat het randschrift zich terzijde links met aansluiting onder het wapen voortzette. Het aldus doorlapende randschrift liet zich als volgt ontcijferen:

..... (sanct)i bartolomei
(-)
apli: obyt .....

Het derde fragment was betrekkelijk klein (30 X 45 cm.), doch paste eveneens, wat het randschrift en lettertype betreft, bij de twee overige stukken en heeft vermoedelijk als middenstuk gediend tussen de twee nog vermiste helften. Het randschrift luidt:

..... (cuius ani) ma re(quiescat in pace).

Daargelaten nu de vraag of de onderwerpelijke grafsteen al dan niet het (hoofd-?) wapen- *Voet* gedragen zal hebben [3]), kunnen wij het te Albergen gevondene aldus samenvatten. De zerk moet geplaatst zijn ter nagedachtenis aan een persoon, die in het jaar 1 5 0 3 in crastino [4])sancti Bartholomei apostoli was overleden. Het feest van de apostel Bartholomeus valt op de 24ste augustus en de datum zal derhalve bepaald kunnen worden op de 25ste dier maand, dan wel op de 31ste. En die gestorvene moet tevens, gelet op de aanzienlijke afmetingen, welke de zerk oorspronkelijk eigen zullen zijn geweest, de goede tekening, de zorgvuldige afwerking en de versiering met niet minder dan vier kwartieren, tenminste een adellijk heerschap van hoog aanzien betekend hebben.

Blijft tenslotte het raadsel, voor wie deze zerk kan zijn neergelegd. De kortelings verschenen studie over Albergen [5]) geeft, althans op het eerste gezicht, generlei aanwijzing. Een grote moeilijkheid levert het vraagstuk. van de identificering met behulp van slechts twee aanwezige wapenkwartieren, die beide tot de linkerzijde van het object behoren, respectievelijk boven- en onderaan en daarom, naar een normale opstelling gerekend, de grootvader van moederszijde met de grootmoeder van diezelfde kant representeren. Een wapen met een dwarsbalk wordt daarenboven door een verscheidenheid van geslachten gevoerd, zodat over zijn betekenis in dit stadium van het onderzoek alleen maar geraden' kan worden [6]).

Het andere wapen, dat a prima vista wellicht aan dat van de bekende dynasten *van Almelo* doet denken en dat dan ook

---

1) E. H. ter Kuile: *De Nederlandsche Monumenten* ***van Geschiedenis en*** *Kunst,* IV. *De Provincie Overijsel* 1. Twente, 's-Gravenhage 1934, bl. 127.

2) P. C. Bloys van Treslong Prins: *Genealogische en Heraldische Gedenkwaardigheden* ***in*** en *uit de Kerken* ***der*** Provincie *Overijssel,* Utrecht 1925.

3) *Tijdrekenkundig Register Overijssel* B, C, D. E en F. passim; *Verslagen 's Rijks Oude Archieven* XLVIII, 2, 1924, tgr. bl. 590; A. Fahne *Geschichte* ***del-*** *Westphälischen Geschlechter,* Köln, 1858, S. 4245; collectie Mr. W. A. Baron v. Spaen La Lecq, Hooge Raad van Adel te 's-Gravenhage, Ms. 204.

4) Mogelijk ook „in octava" van plaats „in crastino".

5) G. J. M. Kuiper *Huis en Klooster* ***St.*** Anton& te ***Albergen,*** Nijmegen acad. prfschr. 1959.

6) Voor deze streken zon men b.v. kunnen denken aan v. Raesfeldt, v. Hackfort, Baack, v. Wees, v. Doornick enz.



Twee fragmenten van een grafzerk uit 1503, afkomstig uit de kerk van Albergen.



Wapensteen, afkomstig van de voormalige bavezathe Grimberg bij Rijssen.

ongetwijfeld tot de wapengroep dier familie behoort [7]), stelt mogelijk het wapen voor van het geslacht *van (den) Grimberg(h) (Grymberghe)* [8]). *Nu* is het weliswaar zo gesteld, dat de Twentse familie van *Grimberq* volgens Rietstap [9]) in blauw een gedeeld schild voerde, waarvan de rechter helft drie gouden dwarsbalken vertoonde, beladen met 6 rode ruiten, 3, 2 en 1, terwijl de linkerhelft in zilver een gehalveerde rode roos voorstelde, daarbij nog in aanmerking genomen, dat het geslacht *van Grimberq* voortgekomen is uit de dynasten van *Almelo,* aan wie de mansio in Grimberge (bij Rijssen) toebehoorde [10]).

Egbert I van Almelo, vermeld tussen 1280 en 1303, was in tweede echt gehuwd met *Mechteld van Limburg,* aan wie hij de Grimberg bij testament d.d. 4 juni 1297 heeft toegewezen [11]).

Mechteld van Limburg was een kleindochter van *Diederik* graaf *van Limburg* a.d. Lenne (Westfalen) (1215—1299), stamvader van de graven *van Limburg Stirum en* zoon van de noodlottige *Frederik* graaf *van Isenberg-Altena,* die op 14 november 1226 in Keulen op het rad terechtgesteld is wegens doodslag op zijn oom *Enqelbert* graaf *van Berg,* aartsbisschop van Keulen, voor welke daad hij aansprakelijk gesteld is [12]).

Aangezien Mechtelds vader *Johan I* graaf *van Limburg.* vermeld 1253-1275, en diens jongere broer *Everhard I* graaf *van Limburg,* stichter van de Stirumse tak, vermeld 1271-1304, nog steeds, respectievelijk in 1274 en 1291, zegelen met de Isenberg-Altenase roos[13]), is het zeer aannemelijk dat dit wapen ook nog door *Mechteld* zelf gevoerd is en daardoor te verklaren valt, dat de kinderen uit het huwelijk van *Egbert I van Almelo* en *Mechteld van Limburg,* welke zich op de Grimberg hebben gevestigd en welke de geslachtsnaam *van den Grimberge* hebben aangenomen, het gedeelde schild *Almelo/Limburg: 3, 2,* 1 ruiten/halve roos, zijn gaan dragen.

In dit verband moge nog op een opvallend feit gewezen worden, namelijk dat nog in het jaar 1680 de „Altenase roos" voorkomt op een wapensteen afkomstig van de vroegere havezathe Grimberg en thans aanwezig in de verzameling van de Oudheidkamer Twente te Enschede. Omstreeks 1915 is deze bijgekapte zandsteen (63 X 47 cm.) teruggevonden in een burgerhuis op het Schild te Rijssen, waar hij omgekeerd in de boezem van een schoorsteen was ingemetseld. Het wapenschild is gedeeld, de rechter helft vertoont het wapen van *Voorst,* de linker helft dat van het geslacht *Broeckhuyzen,* terwijl het hartschild de bekende roos van *Grimberg* als voorstelling heeft. De schildhouders zijn twee griffioenen, en boven het schild prijken 3 helmen waarvan helaas de helmtekens zijn afgeslagen. Deze steen moet vervaardigd zijn in opdracht van *Peter van Voorst,* in 1677 gehuwd met *Euphemia Allegonda van Broeckhuyzen* [14]).

Nu in het voorgaande is aangetoond, waarom de leden van het geslacht *van den Grimberqe een* gedeeld wapenschild hadden, waarvan de rechter helft *Almelo (3,. 2,* 1 ruit(en)) vertegenwoordigde, in geringe afwijking met het schild 6, 5, 4 ruiten der hoofdtak, blijft nog een mogelijkheid over, namelijk dat de hier niet nader te bespreken overige takken der *Almelo's* het v o 11 e wapenschild 3, 2, 1 ruit(e)n hebben gevoerd.

Het verschil tussen het hierboven beschreven wapen op het fragment van de grafzerk en de beschrijving van Rietstap in zijn „Wapens van den Nederlandschen Adel" is zo gering en de overeenkomst, speciaal in de meubelen zo groot, dat het opgeworpen onderscheid in dit geval gevoegelijk als zijnde irrelevant beschouwd mag worden.

Vroeg XVIde eeuwse zerken zijn in deze streken van ons land tamelijk zeldzaam en de Directie van het Rijksmuseum Twenthe heeft daarom de gelukkige gedachte gehad om de drie fragmenten uit Albergen naar haar gebouw te Enschede over te brengen. Het is dan ook dubbel te betreuren, dat de zerk niet nauwkeurig geïdentificeerd kan worden. Wij mogen eindigen met de wens dat een belangstellende lezer, voortbouwende op de hier beschreven feiten, in staat zal zijn het thans geponeerde „non liquet" te zijner tijd eens geheel op te heffen !

Het voorgeslacht van Jacobus Henricus van 't Hoff,

door DR. J. MAC LEAN.

Over het voorgeslacht van de grote chemicus en Nobelprijswinnaar, *J.H. van 't Hoff* (1852-1911) was tot nu toe weinig bekend. De Utrechtse hoogleraar Ernst Cohen schreef in zijn werk „Jacobus Henricus van 't Hoff, sein Leben und Wirken (Utrecht 1912), dat zijn voorvader *Leendert Adriaensz. de jongste van 't Hoff* op 1 oktober 1689 te Groote Lindt geboren werd. Over diens vader *Adriaen* en moeder was volgens Cohen verder niets mede te delen.

Toen in 1952 herdacht werd, dat *Van 't Hoff* honderd jaar geleden geboren werd, verscheen in „Gens Nostra" een kwartierstaat. De samensteller, de Heer D. van Baalen, schreef *Leendert Adriaensz. van 't Hoff* waren: *Arie Leendertsz. van 't Hoff* en *Neeltje van Dijk* (Gens Nostra, jrg. 1952, p. 203).

Volgens deze auteur was over *Arie Leendertsz. van 't Hoff* verder niets met zekerheid te zeggen. Immers de doop- en trouwboeken van vóór 1702 van Groote Lindt ontbreken en in het rechterlijk archief van Groote Lindt zijn grote hiaten.

Wel vermoedde de Heer van Baalen, dat de naam oorspronkelijk *Jongste* was.

Met behulp van de volgende gegevens is het echter mogelijk aan te tonen, dat de geslachtsnaam oorspronkelijk *Soetentijt* was, een naam, die ook genoemd wordt in het genoemde opstel.

De Heer D. van Baalen dacht aan een afstamming uit het echtpaar *Leendert Cornelisz. Jongste* X *Janneken Leenderts*

---

7) J. B. Rietstap: ***De Wapens*** *v. d. Nederlandschen Adel,* Groningen 1890, bl. 254; G. J. ter Kuile: *Het* ***Geslacht*** *van* ***Almelo*** *in de* ***Middeleeuwen,*** 1 en 11, resp. in Versl. en Meded. Overijsselsch Regt en Geschiedenis, LXXII, 1957, bl. 1 evv en LXXIV, 1959, bl. 1 evv.

8) Rietstap t.a.p. bldz. 335. Zie ***ook*** *Tijdrekenkundig Register Overijssel* A. B. C. D. E en F, passim.

9) *Planches de l'Armorial Général* de ***J.*** *B. Rietstap,* par V. Roland, Tome 111, Pl. XCVII, Paris 1909. G. J. ter Kuile Sr.: *Geschiedk. aantekeningen op de havezathen van Twenthe,* Almelo *1911,* hl. 111.

10) G. J. ter Kuile Sr. *Havezathen,* a.w. hl. 105. en G. J. ter Knile Jr. *Het geslacht* ***Almelo*** 1, 1957, bl. 16.

11) Zie vorige noot secundo.

12) A. L. Hulshoff: *Allianties tussen* ***de*** *huizen Limburg* ***en Almelo,*** Maandblad Ned. Leeuw, jg. 1954. Idem: ***De*** *graven* ***en*** *heren van Limburg a.d.* Lenne en de *heren* en *graven* van *Limburg Styrum uit* ***het*** *huis Berg-Altena-Isenberg gedurende* ***het*** *tijdvak 1194—1666,* in: Ned. Leeuw, LXXV (1958).

13) Zie de zegels van Johan 1., d.d. 1274 en van diens broeder Everhard 1, d.d. 1291 in: Ned. *Leeuw* 1958, a.w.

Vanaf het begin der 14de eeuw zegelen de leden van het geslacht uitsluitend met de Limburgse leeuw.

14) G. J. ter Knile Sr. *Havezathen, a.w.* bl. 108.

Soetentijt, dr. van *Leendert Cornelisz. Soetentijt* en *Lijsbeth Leenderts*. Dit blijkt echter niet het geval te zijn.

De volgende stamreeks ontleenden wij aan de genoemde kwartierstaat. Voor een genealogie kan men raadplegen Nederland's Patriciaat A° 1954.

1. *Arie Leendertsz. van 't Hoff*, tr. *Neeltje van Dijk*.

11. *Leendert Ariensz. Jongste van 't Hoff*, geb. 1 okt. 1689, schout en secretaris van Groote Lindt, hoogheemraad van de Zwijndrechtse Waard, † aang. Groote Lindt 2 okt. 1764, tr. 1 ° Barendrecht 18 april 1723 *Pietertje Verduyn*, ged. ald. 29 nov. 1700, † aang. Groote Lindt 19 nov. 1731, dr. van *Pieter Woutersz.* en *Maria Gillisdr. Herweyer*.

111. *Pieter van 't Hoff*, ged. Groote Lindt 21 dec. 1730, schout en secretaris van Groote Lindt, hoogheemraad van de Zwijndrechtse Waard,. † Groote Lindt 23 mei 1801, tr. 2° ald. juni (aang. 26 mei) 1758 *Jannetje Opsluys*, ged. Heerjansdam 25 april 1738, † Groote Lindt 29 maart 1796, dr. van *Jacob* en *Pieternella van Hoek*.

IV. *Jacob van 't Hoff*, ged. Groote Lindt 1 aug. 1773, burgemeester en secretaris van Groote Lindt, hoogheemraad van de Zwijndrechtse Waard, † Groote Lindt 12 april 1827, tr. ald. 23 okt. 1798 *Maria Margaretha de Reus*, ged. Meeuwen 10 mei 1778, † Dordrecht 4 maart 1854, dr. van *Jakobus*, schout en secretaris van Meeuwen, en *Johanna van Rijswijk*.

V. *Jacobus Henricus van 't Hoff*, geb. Groote Lindt 14 juni 1817, geneesheer, † Rotterdam 16 april 1902, tr. Middelharnis 23 maart 1848 *Alida Jacoba Kolff*, geb. ald. 16 dec. 1821, † Rotterdam 19 mei 1909, dr. van *Cornelis* en *Hermina Johanna Kolff*.

VI. Prof. Dr. *Jacobus Henricus van 't Hoff*, geb. Rotterdam 30 aug. 1852, † Berlijn-Steglitz 1 maart 1911, tr. Rotterdam 27 dec. 1878 *Johanna Francina Mees*, geb. ald. 19 okt. 1853, † Warnsveld 5 jan. 1935, dr. van *Govert Jacob* en *Johanna Francina Hudig*.

Uit een akte van 29 juli 1690, gepasseerd voor notaris Adryaen Besemer te Dordrecht blijkt, dat *Ary Leendertsen van 't Hoff* wonende in de Groote Lindt, ƒ1000 schuldig is aan Neeltjen Aryens, weduwe van Pieter Jansz. Panneboeter, te Zwijndrecht. Volgens de akte stelt zijn v a d e r *Leendert Cornelissen van 't Hoff* zich borg.

In het rechterlijk archief van Groote Lindt bevinden zich de volgende gegevens betreffende laatst genoemde persoon:

Leendert Cornelisz. van 't Hoff koopt op 23 juni 1667 van Lijntje Tonys weduwe van Bastyaen Heyndricksz. Dronckert een huis aan 's Heeren Dijk van Zwijndrecht. De begrenzingen zijn: ten Zuiden de 12 roey van Swijndregtweert, ten 0. Huybert de Heer en ten W. de erfgenamen van Pieter Huygen. In dit transport wordt als schepen vermeld *Leendert Cornelisz. Jongste*, zodat het vermoeden van de Heer D. van Baalen, dat de vader van Arie Leendertz. van 't Hoff Leendert Cornelisz. Jongste zou zijn, onjuist is.

Hetzelfde huis werd door *Leendert Cornelisz. van Hoff*, wonende te Puttershoek op 3 1 maart 1672 verkocht aan Geerrijt Centen.

Een onderzoek in de archieven van Puttershoek kan dus nog nieuwe gegevens opleveren, hoewel het doornemen van de transportregisters van deze plaats geen nieuwe feiten opleverde.

In het trouwboek van Heinenenoord staat genoteerd, d.d. 18 oktober 1664

Leendert Cornelisz. van 't hof
j.m. van groote Lint
Marya Maertens van leckerlant
j.d. tot Puttershoek.

Vermoedelijk is dus *Marya Maertens* de moeder van *Aryen Leenderts van 't Hoff*.

Betreffende de volgende vermoedelijke voorvader kan het volgende medegedeeld worden.

Op 18 september 1650 wordt een *Cornelis van 't Hoff* wonende in de Lint, tesamen met Jan Pieter Huygen in een akte te Dordrecht genoemd (notaris Vinck, protocol 174, fol. 121).

In een akte voor dezelfde notaris van 30 april 1656 is *Cornelis van 't Hoff* 41 jaar oud (174, fol. 226 vo.).

Zijn geboortejaar kunnen wij dus stellen op 1615 en hij kan dus zeer wel de vader zijn van *Leendert Cornelisz. van 't hof*, die in 1664 met Marya Maertens trouwde.

In het rechterlijk archief van Groote Lind no 1 vond ik vier akten betreffende *Cornelis Leendertsz. van 't Hoff*:

1) fol. 228 v. (17 maart 1660)

Cornelys Leendertsz. van 't hoff heeft geld te vorderen van Lyedewij gijsbers weduwe van Jan Pieter Huygen. Zij hypothekeert land en wordt geassisteerd door Leendert Cornelyssen Jongste.

2) fol. 231 (11 oktober 1660)

In een transportakte worden vermeld Pyeter Gijsen Nugteren, Pyeter Dyrcksz gehuwd met maerijgen Gijsen Nugteren, Lydewij Gijsbers wed. van Jan Pyeter Huygen,. *Cornelys Leendertsz. van 't hoff*, gehuwd met *Ingentie Gijsen*.

3) fol. 239 (15 maart 1662)

Cornelys Leendertsz. van 't Hovff gehuwd met *Ingentge Gijsen* verkoopt aan haar zoon *Bastyaen Heyndrycksz. Dronckert* bij *Heyndrick Bastyaensz.* een huis en erf aan 's Heeren dijck van Zwijndrecht. De begrenzingen zijn: ten Oosten Jan Aeryn pouwels en ten Westen de erfgenamen van Pieter Huygen, Uit deze akte blijkt, dat *Van 't Hoff* haar d e r d e echtgenoot is, Het is mogelijk, dat dit hetzelfde huis is, dat *Leendert Cornelisz. van 't Hoff* op 23 juni 1667 van Lijntge Tonis, weduwe van Bastyaen Heyndricksz. Dronckert kocht (zie hierboven).

4) fol. 244 (24 maart 1663)

Pyeter Gijsen Nugteren wonende Heyndryc Iden ambagt, *Cornelis Leendertsz. van 't Hoff* gehuwd met *Ingentyen Gijsz.*, Lydewy Gijsbers wed. van Jan Pyetersz. geassisteerd met *Cornelis van 't Hoff* etc. transporteren,

Nu aannemelijk geworden is, dat *Cornelis Leendertsz. van 't Hoff* (geboren ca. 1615) de oudst bekende voorvader is, zall ik nog enkele gegevens noemen, waaruit blijkt, dat de oorspronkelijke naam van dit geslacht *Soetentijt* is.

Op 26 juli 1641 koopt *Leendert Cornelisz. Soetentijt, we*duwnaar van *Lijsbet Leenderts* zijn drie kinderen *Cornelis Leendertsen, Janneken Leenderts* en *Lijsbet Leenderts* uit (R.A. Groote Lindt no 2, fol. 162). De kinderen worden geassisteerd door Antony de Klerck wonende te Dordrecht. Er is sprake van een voordochter van Lijsbet Leenderts uit een eerder huwelijk nl. Maeyken Pieters weduwe van Jacob Foppen, geassisteerd door Arien Pietersz. Kersseboom wonende te Barendrecht.

De drie kinderen ontvangen elk 1 morgen land in Heer Oudelandsambacht en Mayke Pieters krijgt een huis in de Lindt, ten W. ervan Jan Arien Pouwels en ten Oosten *Cornelis Leenderts (van 't Hoff)* gehuwd met *Inneken Gijsen.* Zij verkocht dit op 28 maart 1663. In de begrenzingen staat nu ten Oosten *Cornelys van 't Hoff,* ten Westen Bastyaen Ingensz.

Een zuster van *Leendert Cornelisz. Soetentijt* was *Aeryaenken Cornelis,* als weduwe van *Cornelis Cornelisz. Deurniet* vermeld op 5 mei 1639 (zie R.A. Groote Lindt, no 2, fol. 151) .

Op 20 januari 1654 verklaren *Cornelis Leenderts Soetentijt* en *Leendert Cornelisz. Jongsten,* dat zij *f* 600 schuldig zijn. In margine lezen wij, dat de schuld voldaan werd op 24 mei 1664 door *Leendert Cornelis* en *Cornelis Lendertsz. van Hoff* (R.A. Heer Oude Landsambacht no 1).

Hieruit blijkt, dat *Cornelis Leenderfs Soetentijt* dezelfde persoon is als *Cornelis Leendertsz. van 't Hoff.*

Op 2 oktober 1655 verklaren *Cornelis Leenderts Soetentijt* en *Leendert Cornelis Joncsten weer* geld schuldig te zijn (zelfde bron). Zij hypothekeren land in Heer Oudelandsambacht, dat zij erfden van haerluyder vader en de schoonvader *Leendert Cornelis Soetenfijt.* Genoemd wordt diens testament voor notaris D. Eelbo te Dordrecht van 9 januari 1651.

Deze schuld werd volgens een aantekening in de rand voldaan op 29 mei 1664 door *Cornelis Leenderfs* en *Leendert Cornelissen Joncsten* (R.A. Heer Oudelands Ambagt no 1).

Samenvattend komen wij dus tot het volgende overzicht:

1. *Leendert Cornelisz. Soetentijt,* tr. *Lijsbert Leenderts.*

11. *Cornelis Leendertsz. van 'f Hoff,* geb. ca. 1615, tr. (o.a.?) *Ingentge Gijsen (Nugteren).*

111. *Leendert Cornelisz. van 't Hoff,* tr. 1664 *Marya Maerfens.*

IV. *Arie Leendertsz. van 't Hoff,* tr. *Neeltje van Dijk.*

Zie verder Ned. Patriciaat A° 1954.

BOEKBESPREKING.

Wappenführende Geschlechter der Bundesrepublik Deutschland. Band 16. Wappenarchiv Dochtermann, Stuttgart 1959.

Dit boekwerk vormt, als 16de deel, de voorzetting van de „Wappenrolle Dochtermann". In deze uitgave worden van een zeer groot aantal geslachten opgegeven: een wapenafbeelding (meestal in kleuren), een beschrijving van het wapen en een zeer beknopte stamreeks van het geslacht, waarbij als regel een kort overzicht van de geschiedenis van het geslacht en, bij handels- of industriële families, een kort overzicht van de geschiedenis van de door leden van het geslacht gedreven ondernemingen is gevoegd.

De eerste 75 bladzijden van dit in totaal 387 pagina's tellende boek zijn gewijd aan geslachten uit de stad Pforzheim.

Deze, een schat van gegevens bevattende uitgave is, door het ontbreken van een register op a 11 e voorkomende namen, niet gemakkelijk te raadplegen.

W. W. VAN VALKENBURG.

Inhoud van buitenlandse boeken en tijdschriften.

Deutsches Geschlechterbuch, dl. CXXIV (1960).

Wederom is aan de bekende serie van het DGB een omvangrijk en van vele afbeeldingen voorzien deel (= bd. XV van het „Hessisches Geschlechterbuch") toegevoegd. Bij de hier behandelde geslachten komen allianties *Aguilar, De Blécourt, Blommart (Blomarfz,* o.a. te Audenaarde en Amsterdam), *Feith, Fikentscher, Goddäus (Gödde), Heuckerodt, Korndörffer, Prange, Van Quickelberg(he), Roloff en (Von) Vultejus* voor.

Eigen Schoon en de Brabander, jrg. XLIII (1960). afl. 1/2.

L. Lindemans vervolgt: „De voorouders van *Jan III,* hertog *van Brabant,* en van *Willem III,* graaf *van Holland."*

Het Oude Land van Loon, jrg. XIV (1959).

M. Martens, Hauthalen. Inventaris der Parochiale Registers en Uittreksels. Deze — 9 — kerkelijke registers berusten op het Gemeentehuis van Houthalen en omvatten de jaren 6613-1838. Behalve enige uittreksels uit de registers geeft de schrijver mede een lijst van pastoors en kapelaans van Houthalen. Op deze treft men de namen *Van Duynhoven (van* Helmond), *Van Hetsroy* (van Helmond), *Van Mierlo* (van Gestel bij Eindhoven) en *De Ramirez* (van Utrecht) aan. — A. Remans, Over huwelijkse voorwaarden te Genk omstreeks 1500. — P. Bouveroux beschrijft de geschiedenis van „Kessenich - vrije rijksheerlijkheid." — G. V. Lux, Het leengoed Udenberg onder Rosmeer. Schrijver behandelt achtereenvolgens de betekenis van de naam van dit Loonse leengoed, zijn ligging, zijn uitgestrektheid en geeft ten slotte een korte levensschets van zijn bezitters. In het midden van de 17de eeuw vindt men onder de kleinere bezitters te Maastricht o.a. het Sint-Servaas kapittel, het Sinte-Catharinahospitaal, het konvent van de Witte Vrouwen, het klooster van de Nieuwenhof, het Sinte-Annaklooster en de predikheren. Verder vindt men onder de bezitters *De Cervo* (Maastricht, eind 14de eeuw), *Van der Maesen* (van Weyerhoff, de Sombreff) alsmede *Huberf Petrus Jansen* (ged. 25.1X.1 740, schout van Tongeren 1773-1792) cjetr. met *Maria Catharina Cornelia van der Maesen,* dr. van *Leonard Jan,* heer van de Weyerhoff en *Hubertina Cornelissen* (NAB 1949, 23). Een zoon uit dit huwelijk t.w. *Leonard Henri Joseph Jansen* (ged. 12.V.1766) is getr. met *Jacoba de Vries* uit Amsterdam. — C. de Clercq, De pastoorsbenoemingen in het departement van de Nedermaas na het Concordaat (1801-1803). Deze gedegen studie bevat twee door de prefect opgestelde lijsten van de priesters van zijn departement met o.m. de vermelding of deze zich aan de Franse wetten hebben onderworpen. Op deze lijsten komen verscheidene bekende namen voor zoals *Boosten, Bungeners, Defresne, Delruelle, Van Eyll, Minckelers, Philippens* en *Somya.*

Zeitschrift des Aachen er Geschichtsvereins, dl. LXXI (1959).

H. Schiffers (†), Geschichte der Aachener Apotheken. Na een voortreffelijk overzicht van de historische ontwikkeling van het „Apothekenwesen" te Aken behandelt de schrijver de geschiedenis van de verschillende apotheken aldaar. De

Monheims Apotheek is in bezit van vier generaties van het geslacht *Coebergh* (de eerste eigenaar (1659) van die naam was *Adam Coebergh, uit* Grave (Ned.), getrouwd met *Petronella* van *den Wollenberg, eveneens uit* Grave afkomstig) geweest.

Jahrbuch des Heimatvereins der Grafschaft Bentheim, jrg. 1960.

0. Koolmann, Grenzsteine und ihre Schicksale. Ein Streifzurg durch das Grenzgebiet der Grafschaft Bentheim. In dit artikel vestigt de schijver onze aandacht op grensstenen aan de grens van 0 verijssel/graafschap Bentheim en beschrijft daarin tevens enige van deze stenen, die tengevolge van het droogvallen van beken en greppels onlangs aan het daglicht zijn gekomen. Hieronder bevinden zich enkele zeldzame exemplaren, die aan de Nederlandse zijde behalve het nummer de letters B R dragen (= Bataafse Republiek). In aansluiting aan deze publicatie geeft H. Krul een verhandeling over „Burgunder Kreuz und Typologie unserer Grenzsteine". Beide artikel zijn met goede afbeeldingen verlucht. — L. Edel, Ein Drama auf Haus Brandlecht. Betreft de schaking van *Anna Magdalena van Reede* door Geert *von Bevervoorde (Bevexförde).* — L. Edel, Geforscht und gefunden. O.m. wordt hier een uit het einde van de 17de eeuw daterende zilveren bokaal beschreven. Op de deksel daarvan zijn onder een kroon twee wapenschilden aangebracht, waarin de letters (her,) rechts H E en (her.) links J E voorkomen. Het geheel is door twee palmtakken omgeven. Deze beker is afkomstig van het in 1695 in Zuidbroek levende echtpaar *Hommo Elfjes* en *Jantje Edzes.*

Familie und Volk, jrg. IX (1960), afl. 1.

Bevat o.a. „Die v. *Budberg* und v. *Bönninghausen* in Westfalen und am Niederrhein" door N. von Budberg. Betreft het geslacht *Von Bönninghausen,* waarvan een tak tot de Nederlandse adel behoort. Volgens deze pubicatie is de stam.-vader *Ferdinand Lofhar von Bönninghausen* een natuurlijke en enige zoon van de veldmaarschalk *Lothar Dietrich von Bönninghausen* en *Ursula von Wesseler gen. von Pape.*

Der Grafschafter, februari 1960.

Bevat o.a. een artikel van Dr. L. Edel over het geslacht: *Hugenholtz.* (Zie N.P., 1924 en 1928/29).

Norddeutsche Familienkunde, jrg. IX (1960), afl. 1.

H.J. von Wilckens, Die Vorfahren und **120** Nachkommen des Fürstlich Anhaltischen Amtsrats und Kirchenvisitators zu Harzgerode *Christian Voigf.* Onder de gegeven namen komt *Stubenrauch* voor.

Quellen und Forschungen zurostfriesischen Familien- und Wappenkunde, jrg. IX (1960), afl. 3.

Ergänzungen und Berichtigungen zu Ahnenliste *16: Liipkes.* Heeft kwartieren *Averes, Herlyn, Palthe, Schrader* en *Werninck.* — De vragenrubriek bevat een vraag aangaande *Jan Heerspink* en zijn vrouw *Aaltjen Wolbrink.* Uit dit huwelijk zijn in 1740 te Coevorden geboren *Berend* en *Hindrich Heersink* (tweelingen).

Mitteilungen der Westdeutschen Gesellschaft für Familienkunde, dl. XVIII (1957), afl. 4.

P. Melchers, Klever Nachlassgerichtsakten als genealogische Quellen. Onderhavige collectie protocollen van „Nachlassver- u. Entsiegelungen" uit de jaren 1815-1821 (kanton Kleef) berust thans bij de Groep Kleef van bovengenoemde vereniging. T.z.t. zal, deze verzameling aan het „Stadtarchiv" Kleef worden overgedragen. De akten zijn voor hen, die in het Kleefse genealogisch onderzoek willen instellen uiteraard belangrijk. De Nederlandse genealoog zal er ook menig meer of minder bekende naam in kunnen vinden. Op enige daarvan wordt hier de aandacht gevestigd: *Van Assendelft (1817,* met erfgenamen *Blom van Assendelft, Van der Straten* (te Harlingen), *Roest* (ex matre *Van der Straten), Cox* (a.o. te Amsterdam en met relaties *Van Oosterom, Paulus* (o.a. dir. van 't Groote huys te Bommel), *Hoffmann* geb. *Schniewind (* 1917, met alliantie *Speen* geb. *Hoffmann* te Venlo), *Meyman* (o.a. te Netterden, 1815), *Reymer* (o.a. te Lobith, 1816). — F. Aengenheyster, Erwähnenswertes aus den Kirchenbüchern der kathol. Pfarre Kapellen (Kr, Geldern). Uit dit artikel worden hier de namen *Van Afferden (Ernestus Albertus,* „Steuererheber s. M. des Königs von Spanien," doopget. 1680), *Kilian* (1695), *Ab 0uderogge, Van der Plasse* en *Ruijs de Beerenbrouck* vermeld. — F. Gehne, Amtsmänner, Bürgermeister, Pfarrer und Lehrer der Stadt Holten, Op de in deze publicatie gegeven lijsten komen o.m. de namen *Buth, Geselschap, Von Loe* en *Von Romswinckel alias Von Loe (Johann, † 1537)* voor.

Adler. Zeitschrift für Genealogie und Heraldik, jrg. LXXVII (1960), afl. 7.

Bevat o.m. het- eerste vervolg van „Die Todesursache der in der Kapuzinergruft zu Wien beigesetzten Mitglieder des Hauses österreich *(Habsburg-Lothringen)*" door W. Knuhr.

Basler Zeitschrift für Geschichte und Altertumskunde, dl. LVIII/LIX (1959).

Bevat o.a. een uitvoerige studie over „Die niederländischen Studenten an der Universität Basel von 1532 bis zum Ende des *17.* Jahrhunderts" van de hand van H. R. Guggisberg. Onder „Niederländer" verstaat Schrijver in dit geval die studenten, die uit het huidige gebied van Nederland en België afkomstig zijn, Deze zeer lezenswaardige verhandeling wordt afgesloten met een lijst, die in chronologische volgorde de namen der studenten alsmede hun plaats van herkomst geeft. Voor de Nederlandse genealoog is de publicatie mede van belang, aangezien deze de 17de eeuw omvat, een tijdperk, dat de in druk verschenen twee delen van het album, studiosorum van Bazel niet behandelen. Deze uitgave sluit nl. bij 1600/1601. Tevens bevat de lijst namen enz. van Oost-Friese studenten en van niet-ingeschreven Nederlanders, van wie niettemin bekend is, dat zij in Bazel hebben verbleven. Uit het tijdvak van nà 1601 volgen hier enige namen: *Bouwer, Carbasius, Van Crayesfein, Doublet, Empereur van Oppyck, Van Eysinga, Van Gallen, Hayman, Hooft, Keuchenius, Lutma, Martini, Muys van Holy, Paludanus, Rengers, Voet* en *Van Westreenen.* Onder de niet-ingeschrevenen treft men de namen *Arminius, Artopaeus, Aysma, Van Engelen* en *Merula* aan,

Tha. J. VAN ALFF.

VRAGEN EN ANTWOORDEN+

van der Heyden, (LXXVII 77.) Ofschoon *Catharina geen* afstammelinge was van de schilder *Jan* van *der* Heyden behoorde zijn ongetwijfeld tat hetzelfde geslacht. Van haar tak is mij het volgende bekend:

I. Gorìs van *der Heyden,* in 1675 koopman te Wezel, vestigt zich in' 1699 te Amsterdam, diaken bij de Doopsgezinde gemeente van Lam & Toren 1701—1706, woont 1718/19 Nieuwe Herengracht over de Plantage, begr. Amsterdam (Nieuwe Kerk) 16 juni 1719, tr. *Ermina Nillekens,* begr. Amsterdam (Nieuwe Kerk) 10 maart 1718, verm. dr. van *Jan* en ... *Reessen.*

Uit dit huwelijk:

1. *Catharina van der Heyden,* woont in 1722 te Leiderdorp als weduwe van *Jan van der Steen.*
2. *Johanna van der Heyden,* woont in 1722 te Breukelen, tr. Wezel 2 juni 1687 *Jacob Termen,* te Dordrecht, † ald. 13 sept. 1689, zn. van *Jacques* en *Maria Laurensdr. Eppenhoff.*
3. *Francina van der Heyden,* begr. Amsterdam (Nieuwe Kerk) 21 okt. 1727.
4. *Jan,* volgt II.
5. *Maria van der Heyden,* geb. Wezel 1677/78, begr. Amsterdam (N.Z. Kapel) 5 dec. 1731, tr. ald. (Walenkerk) 31 aug. 1702 *Jan de Visser,* geb. Rotterdam 1669, brouwer en koopman te Amsterdam, begr. ald. (N.Z. Kapel) 25 aug. 1716, zn. van *Andries* en *Adriana Hollaer,* en wedr. van *Joanna Popta.*

11. *Jan van der Heyden Gorisz.,* geb. Wezel 1671/72, koopman, vestigt zich in 1698 te Amsterdam, woont in 1737 te Alkmaar, begr. Amsterdam (Nieuwe Kerk) 29 jan. 1739, tr, Buiksloot 4 juni 1705 *Catharina van den Tempel,* geb. Emden 1675/76, begr. Amsterdam (Nieuwe Kerk) 20 nov. 1722, dr. v. *Harmen Jansen* en *Maria de Neufville,* en weduwe van *Adriaan van Buylaert.*

Uit dit huwelijk:

1. *Ermina van der Heyden,* geb. Amsterdam 21 mei 1706, † Leer 10 okt. 1760, tr. Amsterdam 9 dec. 1736 Jacob *Terwe,* geb. ald. 12 april 1717, koopman ald., 1745-1761 te Leer, zn. van *Adam* en *Sara Westendorp,*
2. *Goris,* volgt III.
3. *Catharina van der Heyden,* geb. Amsterdam 16 juni 1710, begr. ald. (Nieuwe Kerk) 9 juni 1795, tr. Amsterdam 17 maart 1737 *Jeronimo de Bosch,* geb. Amsterdam 17 okt. 1711, apotheker en eerste klerk ter stadssecretarie ald., curator van de Leidse Academie, † Amsterdam 30 nov., begr. ald. (Nieuwe Kerk) 6 dec. 1779, zn. van *Jeronimo* en *Judith Willink.*
4. *Jan van der Heyden,* geb. 8 mei 1713, leeft nog 28 nov. 1722.

III. *Goris van der Heyden,* geb. Amsterdam 19 juni 1708, begr. ald. (N.Z. Kapel) 18 jan. 1745, tr. Amsterdam 25 sept. 1735 *Adriana de Visser,* geb. ald. 3 juni 1708, † ná 1773, dr. van *Jan* en *Maria van der Heyden* (1, 5).

Uit dit huwelijk:

1. *Catharina van der Heyden,* geb. 4 juli 1736, begr. Amsterdam (N.Z. Kapel) 12 nov. 1740.

De stamvader, *Goris van der Heyden,* kwam op 9 okt. 1699 met zijn vrouw en zijn dochters *Francina* en *Maria* met attestatie uit Wezel te Amsterdam; zijn zoon *Jan* was daar reeds op 28 sept. 1698 gekomen, Behalve zijn voornaam *Goris* en het feit dat hij Doopsgezind was, wijst de omstandigheid, dat hij in 1674 curator over *Balthus Reesen* (kleinzoon van *Marike Goris van der Heyden)* gesteld werd ook op verwantschap. Ten overvloede wijst een acte van 24 aug. 1678 voor not. Akerboom Doedens (zie Oud-Holland 1912, pag. 142) uit, dat de Amsterdamse *van der Heyden's* in 1667 en de daarop volgende jaren een neef te Wezel hadden met een taen huwbare schoonzuster, dus vermoedelijk van hun eigen generatie.

Daar de genealogie in Ned. Leeuw LV, kol. 113 e.v. slechts één getrouwde oom van de schilder Jan *van der Heyden* vermeldt, n.l. *Claes Gorisz.* (1597—1672), in 1626 gehuwd met *Janneke de Smet* (1602—1661), ligt het voor de hand in hem de vader van de Wezelse *Goris* te zien. De genealogie vermeldt van hen slechts een dochter *Maria,* gehuwd met haar volle neef *Cornelis Jansz. Munster;* blijkens haar ondertrouwacte te Amsterdam van 15 jan. 1656 was zij geboren en wonende te Bommel. Het Bommelse archief zal wellicht de juistheid van dit vermoeden kunnen aantonen.

De nalatenschap van *Goris van der Heyden* en *Ermina Nillekens* werd 25 aug. 1726 voor not. P. Schabaalje gescheiden en bedroeg ruim ƒ 47.000,—. Hierbij trad hun zoon *Jan* niet zelf als erfgenaam op, maar uit naam van zijn kinderen; het lijkt niet uitgesloten, dat hij zelf veel schulden had en daarom door zijn ouders als erfgenaam was uitgeschakeld. Misschien in verband hiermee was het huwelijk van zijn dochter *Catharina* met *Jeronimo de Bosch* aan haar schoonvader niet welgevallig: deze compareerde niet bij de ondertrouw en de Commissarissen van Huwelijkse Zaken gaven pas toestemming nadat „behoorlijke" huwelijkse voorwaarden gemaakt waren.

Amsterdam. MR. P. VAN EEGHEN.

Ledeboer-Hagen. (LXXII 229, 260.) Mij is over het echtpaar *Ledeboer-Hagen* en afstammelingen nog het volgende bekend geworden:

Christina Hagen, de echtgenote van *Lambert Ledeboer* (1709—1750), werd gedoopt te Gildehaus 14 okt. 1710 als dochter van *Gerd Hagen* en Gese *Peters;* haar zoon *Jan Hindrik Ledeboer,* ged. Leiden 24 aug. 1738, huwde 2° Leiden 15 april 1768 *Clara Beunje.*

Uit het eerste huwelijk van *Jan Hindrik Ledeboer* met *Chrisfine Niehoff* (of *Nijhoff)* werden geboren:

1. *Christine,* ged. Gildehaus 16 jan. 1763, tr. *Walrad Lensing.*
2. *Janna,* ged. Gildehaus 25 nov. 1764.

Uit het tweede huwelijk (met *Clara Beunje*):

3. *Maria,* ged. Leiden 19 febr. 1769, tr. *Jan Casper Kruger.*
4. *Geertrui,* ged. Leiden 24 mei 1770, tr. *Pieter Mazurel.*
5. *Abraham Ernst,* ged. Leiden 29 maart 1772.

Bilthoven. H. E.. VAN DER MADE-HAGEN.

van **Meekeren.** (LXVI 326; LXXVII 116.) *George* Roeters, heer van Drakenburg, geb. 'Amsterdam 10 jan. 1669 (als zoon van *Gerrit Jacobsz.* en *Niesje Reyers),* koopman ald., † 1738, begr. te Baarn, tr, Amsterdam 18 jan. 1693 *Susanna van Mekeren,* geb. ald. 1675, † 23 jan. 1768, begr. te Baarn.

Zij was een dochter uit het t w e e d e huwelijk van *Cornelis van Mekeren* met *Rachel van (den) Heuvel,* met wie hij te Haarlem gehuwd was, na ondertrouw te Amsterdam op 24 jan. 1671. Laatstgenoemde was wellicht een dochter van *Nicolaas van (den) Heuvell,* geb. te Haarlem (als zoon van *Willem* en *Maeyken Coppens),* koopman ald., † ná 6 april 1651, tr. Amsterdam 16 juli 1628 *Susanna van Halmael,* geb. ald. 1606/07, † ná 6 april 1651, dr. van *Isaac* en *Lijntgen Jansdr. de Wees (zie* Ned. Patr. a° 1940, jg. 26, pag. 61).

Amsterdam. MR. P. VAN EEGHEN.

Meyers-van **Sluisdam-Temperman-Verwest.** (LXXVI 48 1) , *Margaretha van Sluisdam,* echtgenote van *Abraham Meijers,* heeft op 29 juni 1840 haar attestatie (Ned. Herv.) naar Goes te Dordrecht opgevraagd. Het huwelijk *Meijers-van Sluisdam* zal dus waarschijnlijk kort daarvoor te Dordrecht zijn gesloten: zulks ware te vragen aan het Algemeen Rijksarchief te 's-Gravenhage, waar de dubbelen van de Dordtse huwelijksregisters tot 1882 berusten. Bij de Ned. Herv. gemeente alhier is overigens van een door *Margaretha van Sluisdam* aan een der N.H. kerken alhier geschonken doopvont niets bekend.

Dordrecht. MR. J. J. BEYERMAN.

van **Munster-van** der Weert. Gevraagd kwartieren van *Wolter van Munster,* afkomstig van Genemuiden, tr. Hasselt 9 juli 1741 *Hendrina van der Weert,* afkomstig van Amsterdam, In het oud-archief van Hasselt moet zich hun testament d.d. 2 augustus 1780 bevinden. Hieruit (o.a.?) :

1, *Elisabeth van Munster,* tr. *Kerst van Dingstee* (zie Ned. Leeuw LXXVII, k. 46).

2. *Jan van Munster,* ged. Hasselt 28 maart 1745, tr. Hasselt 11 juli 1770 *Hilligjen Ridderinkhof,* ged. Hasselt 29 januari 1741, † Hasselt 10 febr. 1818, dochter van *Hendrik Hendriksz. Ridderinkhof* (ex matre *van Dingstee)* en *Hendrica Aleida Harfsuijcker.*

Den Helder. W. ENTERMAN.

van der Palm (handschriftenverzameling). Wie kan mij inlichten over collectie hss. van *Joh. Henr. van der Palm* (1763—1840), blijkens bewaard gebleven catalogus zeer omvangrijk in 45 nrs. en gelegateerd aan Ds. *Dirk André de la Porfe* (1834— 1900) maar thans spoorloos.

Brasschaat (België). A. DE GROOT.

Roeters-van **Halmael-Reyers.** (LXXVII 119.) *Gerrit Jacobsz. Roeters,* geb. Wezel 1633/34, winkelier en koopman te Amsterdam, begr. Vreeland 8 sept. (?) 1706, tr. 1 ° Amsterdam 8 sept. 1658 *Niesje Reyers,* geb. Amsterdam 19 juli 1630, begr. ald. (Oude Kerk) 18 mei 1673, dr. van *Hans* en *Christijntie Niesen;* tr. 2° Amsterdam 24 sept. 1673 *Elsje Roeters,* geb. Emmerik 1638/39, begr. Amsterdam (Zuiderkerk) 22 okt. 1678, dr. van *Paulus* en *Christina van Halmael,* en weduwe van *Gerrit van Halmael.* Hij ondertr. 3° Amsterdam 21 maart 1681 zijn schoonzuster *Elisabeth Reyers,* geb.

ald. 27 juli 1632, begr. ald. (Nieuwe Kerk) 17 mei 1695; dit huwelijk ging niet door, hoewel, zij later soms wel als zijn vrouw vermeld wordt.

Voor zijn voorouders zie Ned. Leeuw LXVI, 125. De voorouders van *Niesje Reyers* waren:

1. *Claes Martensz.,* † ná 1 febr. 1602, tr. *Griet Symonsdr.,* † *ná* 1 febr. 1602, weduwe van *Reyer Pietersz.*

11. *Reyer Claessoon (Dral),* geb. Enkhuizen 1577, koopman, afwisselend te Amsterdam en Danzig, begr. Amsterdam (Nieuwe Kerk) 3 sept. 1636, tr. 1" (ondertr. ald. 1 febr. 1602) *Cafrina Jansdr. Appelman,* geb. ald. 1578/79, † (wellicht te Danzig) tussen 1614 en 1618, dr. van *Jan Symonsz.* (zie Elias 1, pag. 71; hij was een zoon uit het tweede huwelijk van *Symon Gijsbertsz. Appelman)* en *Grietgen Albertsdr.;* hij hertr. 1° Amsterdam 11 febr. 1618 *Trijntgen Willemsdr. Kieft;* 2° (ondertr. Amsterdam 14 maart 1629) *Maria Clock.*

111. *Hans Reyers,* geb. Amsterdam of Danzig 1602, koopman te Amsterdam, is op het laatst van zijn leven krankzinnig en in het rasphuis opgesloten, begr. Amsterdam (Nieuwe Kerk) 22 sept. 1667, tr. ald. 21 jan. 1624 zijn stiefzuster *Christijntie Niesen,* geb. Amsterdam in 1603, begr. ald. (Nieuwe Kerk) 5 juli 1669.

Haar ouders waren: *Gerrit Dircksz. Niesen,* geb. Schiedam, koopman ald., later te Amsterdam, begr. ald. (Nieuwe Kerk) 23 aug. 1610, tr., als wedr. van *Lijsbeth Jansdr. Corver,* 2° (ondertr, Amsterdam 18 nov. 1600) *Trijn Willemsdr. Kieft,* geb. ald. 1575/76, † 27 maart 1626, dr. van *Willem IJsbrandtsz.* en *Stijn Jansdr. Ruytenburgh;* zij hertr. 11 febr. 1618 *Reyer Claessoon* (zie hierboven en Elias 1, pag. 186, 470).

Over de afkomst van de familie *van Halmael* (zie Ned. Leeuw 1938, kol. 89, en Ned. Patr. jg. 26) kan thans het volgende gezegd worden:

In het begin van de 17de eeuw waren er minstens vijf broeders: *Abraham, Isaac* en *Jacob,* alle te Amsterdam, *Israel* te Rotterdam en *Otto* te Wezel, in welke plaats in elk geval ook *Abraham* en *Isaac* geboren waren. *Otto* overleed tijdens een verblijf te Amsterdam in 1629 en werd aldaar op 1 oktober in de Zuiderkerk begraven. De grafzerk werd gemerkt met de letters *O.Z.V.H.,* waaruit geconcludeerd mag worden, dat de voorletter van zijn vader 1 of J was: daar zijn oudste zoon, evenals als die van Jacob, Isaac en Israel *Jan* heette en niet onwaarschijnlijk een zesde broeder is geweest: *Jan Jansz. van Halmael,* geb. te Wezel, die in 1588 te Delft huwde, mag met vrij grote zekerheid aangenomen worden, dat de vader van al deze broeders *Jan van Halmael* te Wezel was, wellicht gehuwd met een *Geerfruyd,* een naam die vier van zijn kleindochters dragen.

Nu moet nog omstreeks 1880 in het bezit van de nakomelingen van Jacob geweest zijn een stuk uit 1630, waarin *Jan Jacobsz. van Halmael* verklaart af te stammen van de tot het adellijke Zuid-Nederlandse geslacht behorende *François van Halmale,* die watergeus geweest zou zijn, maar zich na de inneming van Den Briel te Wezel gevestigd had en daar tot de Doopsgezinden overgegaan was. Hij zou gehuwd geweest zijn met *Margaretha de Vlamhgh van Oudtshoorn,* waardoor verwantschap bestond met het Amsterdamse regeringsgeslacht van die naam.

Nu vermeldt de op het Gemeente-Archief te Amsterdam

berustende genealogie van die familie dit echtpaar niet, echter wel het volgende (aangevuld en verbeterd door Elias):

Elisabefh van Oudtshoorn (dr. van *Jan Woutersz.* en *Wendelmoef van Wormer),* † 11 dec. 1515, tr. als weduwe van *Gaaf Benningh,* 2° 1487/88 Mr. *Willem Andriesz.,* schepen, raad en burgemeester van Amsterdam, † tussen 1494 en 1505, wedr. van *Geertruyt de Grebber.*

Uit dit tweede huwelijk:

1. *Maria Andriessen,* † ten huize van haar oom Cornelis Jansz. van Oudtshaorn te Amsterdam 26 maart 1519, tr. *Jasper van Halmale,* burgemeester van Antwerpen, † ald. 28 sept. 1529. Uit dit huwelijk vijf kinderen, waaronder *François van Halmale.*

2. *Andries Willemsz.* noemt zich *van Oudfshoorn van Sonnevelt,* waaruit het geslacht van die naam.

Afstamming uit bovengenoemde *François* lijkt zeker mogelijk, te meer daar zijn naaste verwanten *van Oudfshoorn* bekend stonden wegens hun Doopsgezinde sympathiën.

Amsterdam. MR. P. VAN EEGMEN.

de Rosch-de Witt-van Ommeren - Bloys van Treslong. Door middel van enige gegevens uit Utrechtse notariële protocollen kon een verband gelegd worden tussen hetgeen terzake werd gepubliceerd door Mej. Dr. I. H. van Eeghen in het Maandbl. Amstelodamum van sept. 1959 over de familie *de Witte* en door de Utrechtse Rijksarchivaris Dr. A. J. van de Ven over het kasuifel van heer *Otto Bloys van Treslong,* kanunnik ten Dom (1544-1600) in Jaarbk. Oud Utrecht 1950 en over de Driehoek van St. Maria (Mariaplaats) te Utrecht in Jaarbk. Oud Utrecht 1955.

1. *Jelis de Rosch* was de vader van *Michiel,* volgt 11 A, en van *Cafharina,* volgt 11 B;

11 A. *Michiel Jeliszn. de Rosch,* baljuw en drossaart te Purmerend, † 6 nov. 1602 (Domoverluiding), huwde 1° *Anna Bloys van Treslong,* die een dochter van Hugo en *Catharina van Egmond van Kenenburg* moet zijn geweest, daar zij *(Anna)* een zuster was van de Utrechtse domkanunnik *Otto Bloys van Treslong.*[1]) Blijkens Domoverluidingen van 29 april 1595 en 7 nov. 1596 waren ooms van deze *Otto Bloys van Treslong:* resp. *Jaspar van Egmond,* commandeur van het Duitse huis te Maasland en *Jacob van Egmond van Meresfeyn,* van de Duitse Orde.

Michiel de Rosch voorn. hertrouwde voor schepenen van Utrecht op 26 april 1600 met *Margarefha Block,* dr. van *Gillis en Alid Foeyt,* † Utrecht 29 juli 1624, Zij hertrouwde te Utrecht 30 mei 1607 met *Gerrit Jans de Bruyn van- Berendrechf (± 1560-1632)* (zie Ned. Leeuw 1938, k. 44, en 1956, k. 238, 240).

Uit het lste huwelijk werd een dochter *Catharina de Rosch* geboren, overleden vóór 10 aug. 1617. Blijkens acten van 7 april 1600 en 24 febr. 1602 bij notaris J. van Herwaarden te Utrecht was zij mede-erfgename van haar oom Otto *Bloys van Treslong* voornoemd. Zij huwde voor schepenen van Utrecht op 13 juni 1604 met de Amsterdamse advocaat Mr. *Johan de With,* één van de vooraanstaande Katholieken aldaar (1572-1653) zoon van *Pieter Jans* en *Maria Cornelis Bosschenaersdr-.* (zie over het gezin *de Wiff-de Rosch* en hun kinderen w.o. *Michiel,* advocaat, die in 1655 met *Anna Codde Jacobsdr.* huwde en *Maria* die in 1626 huwde met *Wessel Noorman* het bovengenoemde artikel van Mej. van Eeghen).

111. *Catharina Jelisdr. de Rosch,* overleden ca. 1640 was gehuwd met *Jacob Jans -van Ommeren,* overleden *4* dec. 1610 (Domoverluiding). Zij bezaten een claustraal huis in de Driehoek van St. Marie te Utrecht, welk huis op 18 febr. 1611 op *Trijntje Jelisdr.* wed. *Jacob Jans van Ommeren* werd getransporteerd. Dit huis vererfde in 1641 op de kinderen van de hierboven genoemde Mr. *Johan de Witt,* blijkbaar krachtens het testament van *Cafh. de Rosch,* dat zij op 10 aug. 1617 te Amsterdam gemaakt had, toen zij ten huize van haar neef woonde.

Ik maak hieruit op dat het huwelijk *van Ommeren-de Rosch* kinderloos is gebleven.

Jacob Jansen van Ommeren en *Catharina Gillisdr.* verkregen 5 mei 1609 octrooi om te testeren van het Hof van Utrecht op request van notaris van der Cloes te Utrecht van welke notaris geen protocol bewaard bleef. Blijkens een acte van 15 febr. 1611 bij notaris van Herwaarden had *Jacob Jans van Ommeren* een broeder *Jan Jans van Ommeren* (die toen reeds was overleden) en een broeder *Aernt Jans van Ommeren.* In deze acte compareren hun nichten *Willemtje Claes (van Ossenberch)* (gehuwd met *Anfhonis Cesarss.* burger van Utrecht) en haar zuster *Judith Claes van Ossenberch* (die in 1614 huwde met *Rutger Vincents van Coe(t)sfelt;* huw. voorw. not. C. Verduyn 28 okt. 1614) en neef *Aert Claes van Ossenberch.* Dit gecombineerd met enige gegevens ontleend aan het Repertorium op de leenregisters 'van het Graafschap Buren (fol. 20 en 46) geeft het volgende resultaat:

1. *Jan van Ommeren* tr. NN.
   Kinderen:
   11 A. een dochter gehuwd met *Claes van Ossenberch vóór* ca. 1592.
   11 B. Jan tr. 1° *Aeltje Jans* en 2° Utrecht 17 mei 1603 *Mariken Cornelis* wed. *Jan Augustijns.*
   11 c. *Aernt,* overl. 1611 - 1626 tr. N.N.
   Kinderen:
   111 A. *Frederick Aerts van Ommeren* beleend met een leen te Asch 15 april 1626, na dood van zijn vader *Aerdt Jans van Ommeren,* die het leen op 18 mei 1611 na dood van zijn broeder Jacob Jans *van Ommeren* verkregen had.
   Frederick voorn. wordt voorts beleend met een leen te Zoelmond 20 okt. 1630 na dood van zijn broeder *Jan Aerfs van Ommeren.*

1) Gezien zijn kwartieren voorkomende op zijn grafzerk in de Domkerk te Utrecht (beschreven in Jaarboek Oud Utrecht 1927 door Jhr. van Beresteyn) moeten zijn grootouders geweest zijn: *Lodewijck Bloys van Treslong,* overl. *1526, ridder,* meesterknaap van Holland en heemraad van Rijnland, tr. *Anna van Assendelft van Veenhuizen,* overl. 1540 (Ned. Leeuw 1955, k. 63 en 1956, k. 227) en *Bartholomeus van Egmond, overl.* 1555, tr. *Anna van Almonde,* wed. *Jacob van Matenesse, overl.* 1561 (Ned. Leeuw 1933, k. *245) en* zijn overgrootouders: *Raes* de *Bloys van Treslong,* tr. *Christina Coenen van Adrichem Albert van Assendelft,* heer van Veenhuizen tr. *Christina van der Maarn (of van Maanen ?) - Otto van* Egmond *Aelbrechtszn.* overl. 1510, tr. 1472 *Kathelijna van Raephorst, Bartholomeusdr. (Ned.* Leeuw 1885, k. 1) Mr. *Jacob van Almonde, overl.* 1504, tr. *Catharina van Eversdijck Michielsdr. (Ned.* Leeuw 1933, k. *245).* Zie ook Wapenheraut 1909, bl. 400-402; d'Ablaing van Giessenburg, Wapenboek der Ridders van de Duitse Orde, Balije van Utrecht, bl. 10 en Ned. Leeuw 1902, k. 176.

III B: *Jan Aerts van Ommeren* beleend met het leen te Zoelmond 15 april 1626 na dood van zijn vader *Aert Jans van Ommeren*, die dit leen na opdracht van zijn broeder *Jacob Jans van Ommeren* op 24 mei 1592 had verkregen.")

II D. *Jacob Jans van Ommeren* overl. 1610 huwde *Catharina de Rosch*. Zie nadere gegevens hierboven.

Alles wijst er op dat deze *van Ommeren's te* maken hebben met het geslacht *van Ommeren* uit Wijk bij Duurstede, dat behandeld is in Ned. Leeuw 1908, k. 122 e.v. doch een aansluiting heb ik nog niet kunnen vinden.

Voor een in bewerking zijnd artikel houd ik mij gaarne aanbevolen voor aanvulling van bovenstaand fragment van Ommeren.

Utrecht. W. A. WIJBURG JR.

Suffolk. Gevraagd gegevens betreffende dit geslacht, waarvan de naam ook Suf(f) *olck*, *Zuf (f) olck*, en wellicht *Lufolck* gespeld werd. De volgende gegevens zijn bekend: *Peter Suffolcq*, kapitein uit Utrecht, † tussen 1650 en 1685, was gehuwd met *Eva Uyten Bongaert*, die als weduwe overleed en misschien een dochter was van de Wageningse burgemeester *Alexander* en *Henriëtte van Brienen van Ramerus*. Uit het huwelijk *Suffolcq-Uyten Bongaert* zijn geboren:

1. *Eva Alexandrine*, † 12 december 1733, begr. Zutfen, tr. Rheden (na ondertrouw te Zutfen) 13 januari 1684 Dr. *Johan van Essen*, geb. **23** okt., ged. Zutfen 25 oktober 1644, burgemeester van Zutfen, † 's-Gravenhage 19 juni 1724, zn. van Mr. *Jan* en *Margaretha ten Broeck*.
2. *Elenonora*, weduwe in 1711, tr. 1° *Cornelis Junius*, kapitein, † vóór 29 juli 1674, zn. van *Johan*, burgemeester van Wageningen, en *Margaretha Rycken;* tr. 2° omstreeks 1680 Dr. *Johannes Vermeed;* uit beide huwelijken blijkbaar een dochter *Eva Alexandrine*.

Mogelijk is uit het huwelijk Suffolcq-Uyten Bongaert verder, nog geboren *Carel Suffolck*, student te Utrecht en Leiden, geb. Wageningen plm. 1650/1651, vermoedelijk identiek met de in 1684 als kapitein vermelde *Carel Suffolcq*. Een andere *Eva Alexandrine Zuffolk* huwde 2° Ds. *Johannes van Diepenheim*, geb. Amsterdam 25 maart 1704 (?), bij zijn inschrijving te Leiden op 10 september 1723 evenwel 20 jaar oud, predikant te Zuiderwoude en Muiden, † ald. 15 oktober 1754; tr. 3° Muiden (ondertr. Amsterdam 19 november) 1755 *Hendrik van den Berg(h)*, burgemeester van Muiden, weduwnaar van 1" N.N., 2° *Clara Verstap;* hij hertrouwde (ondertr. Amsterdam 27 november 1777) *Jacoba Hebes*, weduwe van *Jan Casparus Trips*. Een *Eva Alexandrine Zuffolk Berends* huwde met *Cornelis Hermanus van Nahuijs*, geb. Rotterdam in 1817, † aldaar 12 juli 1873. Tenslotte is mij bekend geworden *Johanna Judith (de) Zuffolk*, begr. Muiden, recht betaald 7 maart 1732, tr. (Muiden ?) 23 november 1728 (na ondertrouw te Amsterdam) *Jan Erkelens*, ged. Dordrecht 26 november 1699, begr. Amsterdam (O.K.) 25 april 1747, zn. van *Gosuinus* en *Ida Hacken;* hij hertr. Amsterdam (ondertrouw 22 januari) 1734 *Johanna Cornelia van Overveld*

Blijkens een fiche uit de collectie Muschart voerde dit geslacht: in goud een rode schuinbalk, vergezeld van twee vogels van natuurlijke kleur, staande op een takje van dito kleur. Helmteken: de vogel zonder takje.

2) Is hij identiek met de door Mr. van Schilfgaarde in Ned. Leeuw 1957, k. 160 vermelde *Jan Aerts van Ommeren*, die gehuwd was met *Anna Joppen* ?

Ook de geringste bijzonderheden zullen zeer welkom zijn.

Amsterdam. A. VAN MARLE.

Onbekende wapens.

I. Gedeeld: a. 3 schuinbalken (in groen?): b. een dwarsbalk vergezeld boven van 2, onder van 1 vogel.

II. Gedeeld: a. 3 schuinbalken; b. 3 dwarsbalken.

III. Gedeeld: a. 3 rozen vergezeld van een Franse lelie; b. 3 schaapjes waartussen een merk,

IV. Gevierendeeld: I en IV: een dubbelkoppige adelaar; 11 en 111 een kruis in de 4 kantons vergezeld van een kruisje.

V. Gevierendeeld: I 2 ruggelings geplaatste sikkels (?), 11 3 vijfbladige rozen 2-1, III een zeeleeuw (?), IV 3 schuinbalken.

VI. Een uit de linkerzijde komende geharnaste gebogen arm tussen duim en wijsvinger een ring houdende. Helmteken: 5 pauwenveren.

VII. Een liggende wassenaar vergezeld van 3 bollen of penningen, 2 boven, 1 onder.

VIII. Twee wapens het mnl. wapen: ingehoekt gedeeld van 5 stukken, het vrl. wapen een schuinbalk beladen met 3 horens onder elkander geplaatst.

IX. Doorsneden: a. 2 halve vluchten naast elkaar, b. 3 rozen 2-1.

X. Een molenijzer boven vergezeld van 3 aanstotende spitsruiten.

XI. Gedeeld: a. een gekanteelde' en tegengekanteelde dwarsbalk vergezeld van een figuur; b. een dubbelkoppige adelaar.

XII. Gedeeld: a. een schaap (?) op grond; b. gevierendeeld: I en IV een zon of een granaat (?), 11 en 111 een toren met omvallend bovenstuk.

x111. Gevierendeeld: I en IV een keper vergezeld van 3 sterren, 11 en 111 4 dwarsbalken waarboven een uitkomende leeuw. Helmteken: een vlucht.

XIV. In goud (?) 3 kepers van ..... met een vrijkwartier waarin 3 .....van..... 2-1, helmteken: een mansfiguur, in opgeheven rechterhand een ....., linkerhand op de heup, Spreuk: Een ure betaalt het al.

x v. In goud 2 letters XX waarboven een verkort kruis van ..... Helmteken: een uitkomende man, in de linkerhand een ....

XVI. Alliantiewapens: mnl, schild doorsneden: a. uitkomende rode leeuw in goud, b. 3 rode ruiten van zilver 2-1 *(van Heyningen)*; vrl. schild in .... een klimmende leeuw. Helmteken: een uit een gouden mand (?) komende leeuw van rood.

XVII. Doorsneden: a. in ..... een W van ..en, b. in ..... 5 lelies van . . ...'. 3-2. Spreuk: Sterk als eik vast als stein.

Rotterdam. J. H. BRAKKE.

INHOUD VAN DIT NUMMER.

Bestuursberichten. — Aanwinstenlijst der Bibliotheek. — Het geslacht Hamel te Utrecht, door J. L. Hamel en Mr. G. A. Hamel. — Het wapen van Zevenaar, door Jhr. Mr. A. J. M. van Nispen tot Pannerden. — Een raadselachtige grafzerk uit Albergen, door Mr. J. Belonje en A. L. Hulshoff. — Het voorgeslacht van Jacobus Henricus van 't Hoff, door Dr. J. Mac Lean. — Boekbespreking. — Inhoud van buitenlandse boeken en tijdschriften. — Vragen en antwoorden.

DE NEDERLANDSCHE LEEUW

MAANDBLAD VAN HET

Koninklijk Nederlandsch Genootschap voor Geslacht- en Wapenkunde,

BESCHERMHEER Z.K.H. DE PRINS DER NEDERLANDEN, PRINS VAN LIPPE BIESTERFELD

Dit blad verschijnt aan het begin van iedere maand en wordt aan alle leden van het Genootschap toegezonden.
Bijdragen en correspondentie, bestemd voor het Maandblad, gelieve men te richten tot de Hoofdredacteur MR. W. W. VAN VALKENBURG, *„Nijenstede", Backershaegenlaan 70, Wassenaar.*
De jaarlijkse contributie (abonnement) ad *f* 20,— gelieve men steeds vóór 1 februari te voldoen door storting op postrekening no. 20910 ten name van het Genootschap te 's-Gravenhage.

Correspondentie, bestemd voor het Bestuur, gelieve men te richten tot de Secretaris IR. C. M. R. DAVIDSON, *Jacob de Graefflaan 17, 's-Gravenhage.*
Alle overige correspondentie (niet bestemd voor Bestuur of Redactie), zomede opgaven van adresverandering, te richten aan het Bureau van het Genootschap, *Bleijenburg* 5, 's-Gravenhage.

De redactie van het Maandblad wijst er nadrukkelijk op dat zij niet aansprakelijk is voor de strekking of de inhoud der ondertekende stukken.

No. 5 **LXXVIIe -Jaargang** **mei 1960**

BESTUURSBERICHTEN.

Het Bestuur geeft met leedwezen kennis van het overlijden van Mr. A. C. van Eck en Mr. S. Baron van Heemstra, respectievelijk sedert 1931 en 1955 gewoon lid van het Genootschap.

Tot lid zijn benoemd:

DR. J. C. M. HATTINGA VERSCHURE . . . *Amsterdam, Z. Emmalaan 25.*

L. TH. HOOLBOOM . . . . . *Rotterdam. Statensingel 63 b.*

H. J. J. VERMEULEN . . . . . *Leiden. Zeemanlaan* 25.

S. C. VAN VLEUTEN . . . . . *'s-Gravenhage. Rouwstraat 70.*

Adreswijzigingen:

JHR. J. Q. BAS BACKER . . . . . *S-Gravenhage. p/a Ministerie van Buitenlandse Zaken, Plein 25.*

W. H. J. W. DEELMAN . . . . . *Oosterbeek. Cronjéweg 28*

DR. J. P. F. RIDDER RUZETTE . . . . *Antwerpen. (België) Kolonielaan* 44.

JHR. DR. F. VAN REIGERSBERG VERSLUYS . *Madrid. (Spanje) Calle Altamirano 17-5°.*

Het bestuur deelt mede dat ter uitvoering van de overeenkomst met de *Centralisatiedienst van de Genealogische en Demographische Navorsingen in België — Service de Centralisation des Etudes généalogiques et Démographiques de Belgique* om wederkerig vragen op te nemen in het tijdschrift *De Middelaar tussen de Genealogische Navorsers — L'Intermédiaire des Généalogistes* en De Nederlandsche Leeuw, de genealogische of heraldische vragen, betrekking hebbende op België of Frankrijk, die leden wensen te stellen thans rechtstreeks kunnen worden gezonden aan Dr. *E. Spelkens, 199 avenue Louise, Brussel 3,* onder bijvoeging van *f* 0,25 aan Nederlandse postzegels.
De vragen dienen in tweevoud te worden ingezonden, bij voorkeur getypt. Tevens is te vermelden, dat de vraagsteller lid is van het Genootschap.

Dr. J. P. F. Ridder Ruzette, aan wie volgens het gestelde in de Ned. Leeuw LXXV, kol. 414,. de vragen dienden te worden toegezonden, heeft de leiding van genoemde dienst om persoonlijke redenen neergelegd. Het bestuur betuigt hem dank voor zijn bemiddeling.

De opgravingen in de voormalige St. Maria Kapel Kapel ten Hove,

door J. R. KRUDOP VAN RUWIELL.

De opgravingen in de voormalige Hofkapel te 's-Gravenhage in het jaar 1770 hebben destijds geschiedkundige, maar ook genealogische en heraldische belangstelling gewekt, evenwel niet in voldoende mate, zodat het nuttig is deze opgravingen en de geschiedenis van de Kapel nog eens nader te bezien [1]).

[1]) Zie hierover ook mijn artikel in „Gens Nostra" no. 9, van sept. 1957.

Als jaar der stichting van 's-Gravenhage wordt algemeen 1250 aangenomen en dit ontstaan is te danken aan de Hollandse graven *Willem II* en zijn zoon *Floris V* [2]). Roomskoning graaf *Willem II* werd in 1247 te Aken gekroond, hij was door de pausgezinde keurvorsten als tegenkoning gekozen tegenover de eigenzinnige Hohenstaufen-koning *Frederik II*. De Hollandse divisiechroniek zegt: „Nu is Coninck Willem in Hollant gecome, daer hi mit grooter waerdicheijt, eer ende triumphe ontfangen wert, als wel recht was; ende quam terstond in die Haeghe, ende dede ontbiede verstandele wercklieden om een Coninklijk Pallays daer te doen maken, ende heeft daer gefondeert die scoone hoge sale ende die Capelle". Die „scoone hoge sale" is niet de Ridderzaal, maar de Hofzaal in het oude slot van Graaf *Willem II*. Graaf *Willem II* begon, waarschijnlijk met het voorbeeld van enige Duitse Palzgraven voor ogen en de bekwame *Gerard van Leijden* als raadsman, een onversterkt kasteel te bouwen, uitgebreid met dienstgebouwen voor zijn hofhouding. Men neemt aan, dat in dit kasteel een kleine „Capelle" aanwezig moet zijn geweest, nl. in de meer vierkante toren. Dit oudste gedeelte, dat ons nog rest uit de dagen van graaf Willem en Floris V — alhoewel reeds meermalen gerestaureerd — is het best te zien, komende van het Plein door de Grenadierspoort.

De voltooiing van dit kasteel heeft Graaf *Willem* niet meer magen zien, daar hij in 1256 door de West-Friezen bij Hoogwoud werd gedood; zijn zoon *Floris V (1255-1296)* was toen slechts één jaar oud en de verdere uitvoering van het plan van zijn vader werd voorlopig gestaakt. Toen *Floris* aan de regering gekomen was, liet hij het plan van zijn vader uitbreiden en voltooien; hij liet de Ridderzaal tussen de vleugels van het Hof bouwen en stichtte terzijde daarvan, nabij het water van de Vijverberg, een grafelijke Kapel; „daarna dei hi grooter en costeliker maken dat Hof in den Haeghe, als dye Capelle en andere Cameren". Deze Kapel was bestemd voor de graven en hun gevolg en had door middel van een galerij verbinding met de vertrekken van het grafelijk gezin. Zij werd toegewijd aan de H. Maagd Maria en vanaf die tijden genoemd de Kapel van „Maria-ten-Hove". De Kapel verrees noord-westwaarts van het kasteel aan de Vijverkant en was niet groot. Op het dak was een klokketoren, waar de rood-witte vlag werd uitgestoken als het kermis was in het dorp. De Kerk werd door verschillende vorstelijke personen rijk begiftigd. Zij kreeg kostbare relieken en afzonderlijke kapellen en oratoriën voor de grafelijke familie, kapellen voor St. Andries en St. Jacobus (deze is de schutspatroon van 's-Gravenhage voor de rooms-katholieken), St. Yvo en voor de Zeven Weeën. Het interieur was een en al pracht en praal, speciaal ten tijde van hertog *Albrecht van Beieren*. Een met goud gesierde „Onze Lieve Zoete Vrouw" met het kindeke stond in het voorportaal. De zoldering was rijk beschilderd door een zekere *Michiel Zalm (1450) en Dirck Floriszoon*. Op het altaar schitterden tussen twee zilveren kandelaren de juwelen in de monstrans, naast de gouden kastjes. Veel mooie schilderstukken hingen in de Kapel, waarvan één de Calvariënberg voorstelde. Een volledige inventaris van de zeer rijke kunstschatten der Kapel geven de „Bijdragen tot de Geschiedenis van het Bisdom Haarlem".

Albrecht van Beieren liet er voor zijn echtgenote „ene costelijcke en scoone tombe" oprichten aan de noordzijde van het Hoogaltaar, welke gelijk was aan de tombe van zijn moeder: de keizerin *Margaretha van Henegouwen*, de moeder van hertog *Albrecht van Beieren*, was gehuwd met keizer *Lodewijk* en overleed te Valenciennes in 1356. Deze mooie tombe werd onder toezicht gemaakt door de bekwame beeldhouwer *Jan de Beijer* te Brussel en het beeld der overledene, dat op de grafsteen uitgebeiteld lag, werd door *Jacob van Munneken* beschilderd en verguld. Op 26 februari 1386 werd het stoffelijk overschot van *Margaretha van Brieg*, de eerste echtgenote van hertog *Albrechf van Beieren*, met grote plechtigheid bijgezet.

Meermalen werd de kerk verbouwd, vergroot en gerestaureerd. Allereerst in 1383 werden herstelwerkzaamheden uitgevoerrd, in 1453 werd de kerk 'onder de landvoogdij van de graaf van *Charolais* vergroot. In 1594 werd de kerk wederom vergroot. Uit een Resolutie van de Staten van Holland van 19 april 1594 leren wij, dat destijds „in de Capelle op het Hof" ene Capelle tot behoef van eenige Behoeften van Oorloge geemployeerd werd." Het krijgsmateriaal, tot dusverre in de zijkapel bewaard, zou nu geborgen worden „booven de Audientie (de Rolzaal) ofte elders op 't Hoff", teneinde het kerkgebouw beter in te richten tot predikatiën, zodat de Heren Staten, Edelen, Raden en andere Heren van qualiteit die onverlet konden bijwonen". De zijkapel moest dus ontruimd worden. In het jaar 1688 waren er weer grote herstelwerkzaamheden, waardoor de kerk veel van haar glorie en vorm ging verliezen. Het „besteck" uit die tijd voor de herstelwerkzaamheden is op zich zelf een studie om te lezen waard.

Bij de Beeldenstorm in 1556 is de kapel nagenoeg bespaard gebleven, maar wel gesloten. Geen mis werd er meer gelezen en geen lof meer gezongen. Eigenaardig is, dat de beeldenstormers gewoonlijk de orgels,, preekstoel, doopvonten, lichtkronen en ramen spaarden.

Tot luister der kapel droeg niet weinig bij, dat er in het jaar 1367 een kapittel van twaalf kanunniken, met aan het hoofd als eerste deken *Coenraad van der Steen*, aan werd verbonden. Dit kapittel werd gesticht door hertog *Albrecht* en zijn gemalin *Margaretha van Brieg*, welke stichting Paus Gregorius XI in het jaar 1371 bevestigde en enkele jaren later onafhankelijk maakte van de Bisschop van Utrecht. De deken werd bevestigd door de abt van Middelburg. Deze oefende parochiale rechten uit over alle tot de hofhouding behorende edelen en beambten. Het kapittel bezat grote voorrechten en vrijdommen en had vele uitgestrekte goederen [3]). Er werden geleerde en aanzienlijke mannen in het kapittel opgenomen. Met hun geestelijke betrekking verbonden zij niet zelden die

[2]) Men leze „Twaalf eeuwen Binnenhof" van L. Tasseron, over de ouderdom van 's-Gravenhage, blz. 9, 1956.

[3]) Uittreksel acte Rijksarchief te 's-Gravenahge, 1367, december 31: Aelbrecht hertog in Beyeren, ruwaard, en Margriete hertogin in Beyeren stichten in de kapel van Onser Vlouwen binnen hun hof in Den Hage, een kapittel, waarin een deken en twaalf kanunniken **zullen** zitting hebben, die priesters zullen zijn of binnen 1 jaar als zodanig gewijd worden en wier benoeming zij zich voorbehouden, maken bepalingen omtrent de inrichting van dit kapittel en de verdeeling der inkomsten en begiftigen het met de goederen, waaruit, de 4 in het kapittel bestaande prebenden werden bekostigd, eene jaarrente van 200 pond Holl. uit „onsen lande van Vroenle ende van den Coedijc", zeker land bij der Goude, het land de Parrie bij Haerlem, den Hof te Leiden met toebehoren (onder zekere voorwaarden), het land genaamd de Banken, zekere 3 kampen land op en bij den Andel en een kamp, de Ziepe geheeten, alles buiten des Gravenzande gelegen, zekere jaarlijkse uitkeeringen, door de cureiten van Haerlem, Delf en Aomsteldamme te voldoen, en uit kapellerieën te Reynsburch en Delf, zekere kapellerie te Haerlem, de school in den Hage, alsmede (met toestemming van den abt van Middelburch, waarvoor deze de cure der kerk van Westmonster aldaar zal ontvangen), de cure der kerk in den Hage, de kapellerie te Eykendunen en de prebende der

van raad-rentmeester of lijfarts van de graaf; verschillende van hen waren raad in het Hof van Holland.

Uit het kapittelhuis, dat gebouwd was in 1369, kon men door een deur in de Hofkapel komen. Ook ontstond weldra een kleine Librije en een Sacristie. Meermalen is er een orgel geplaatst, één door de orgelbouwer *Adriaan* uit Delft. Een korte beschrijving van dit orgel van omstreeks *1460* wil ik U niet onthouden: „Het rusttte op ene stoel en de blaasbalgen waren besloten in een huisken,dat steunde op binten van Deventersch hout. De deuren van dit Orgel werden zowel van binnen als van buiten met beelden gestoffeerd en de vier pijpen verguld. Op een zwarten grond komen twee lelies uit. Twee leeuwtjes dragen elk twee banieren met mijn genadigen Heeren wapenen onder vier kappen" [4]).

Uitwendig was de kerk hoogst eenvoudig van aanleg en bouw, gesticht onder en door de oudste dynastie welke de geschiedenis voor dit deel van het land kende. Zij vormde als het ware een levend beeld van onze historie. De aanblik van de Kapel omstreeks de 16de tot de 18de eeuw kan als volgt omschreven worden: Van de vijverzijde gezien verheft de kapel zich boven de omliggende gebouwen, gedekt door haar hoog leien dak, uit welks midden een zeskantige klokketoren met slanke spits, kruis en haan oprijst. De noordgevel, door beren in zes vakken verdeeld, heeft in elk der vier middenvakken een groot spitsboograam met gothische traceringen. Aan het westelijk vak grenst het achthoekige traptorentje met leien spits, waarvan de voet geheel wordt omsloten door het oostelijk gebouw van het Staten- en Stadhouderskwartier. Voor het westelijk vak der kapel is een smal gebouwtje opgetrokken, dat vlak aan de vijverkant slechts één verdieping heeft, terwijl daarachter, halverwege de gevel der kapel een boxenverdieping gedekt wordt door het doorgetrokken dak van het bedehuis. Voor het volgende of tweede vak links, staat een zijkapel die wel het hoogste is van al de bijgebouwen aan de vijverkant. Het metselwerk van deze kapel bestaat uit lagen van baksteen, afgewisseld met ketting-banden van bergsteen, hetgeen aanduidt dat zij dateert uit de 15de eeuw. In de noordmuur vertoont zich een groot gothisch venster en aan de westzijde steekt een schoorsteen hoog op tot boven de nok der hoofdkapel.

Aan de kant van het Binnenhof staan in de muur der Hofkapel eveneens tussen beren, vier gothische boogvensters met stenen traceringen, terwijl tegen het oostelijke einde een gothische zijkapel aangebouwd is. Westwaarts aan deze bijkapel sluit de tegen de hoofdkapel gebouwde galerij, waarvan het dak tot aan de' boogvensters reikt en de buitenmuur door kleine beren gesteund wordt. Deze galerij is verdeeld in twee lage verdiepingen: de onderste heeft geen lichten, de bovenste daarentegen telt vier vensters, van vierkante houten kozijnen met middenstijlen en van luiken voorzien. De galerij en de hoofdkapel hadden hare ingangen onder de zuidwaarts strekkende arm der open galerij, die langs het Staten- en Stadhouderskwartier liep.

De zijkapel ten zuidoosten houden wij voor 's graven oratoer, terwijl in de verdere aanbouwsels aan de vijverkant de Sacristie en het Kapittelhuis moeten zijn geweest.

In het jaar 1580 ging de Hofkapel over in handen van de

kanunniken van de abdij in de kapel op het hof, van welke stichting zij de bevestiging van den bisschop van Utrecht en domproost en kapittel aldaar verzoeken.

Ghegheven int jaer ons Heren dusent driehonderd zeven en de tsestich upten letsten dach van December.

[4]) Ising, „Het Binnenhof", 1879.

Hervormers. In *1641* schonk Prins *Frederik Hendrik* een mooi orgel, dit op aandrang van *Huygens,* die zich beijverde een orgel bij de kerkzang te gebruiken. In het jaar 1644 was er een grote brand en vele oude en mooie monumenten gingen verloren. Ook de klok in de toren smolt weg. Spoedig echter werd de kapel herbouwd en wel, zoals in de inwijdingsrede gezegd zou worden, fraaier dan te voren. Bij deze herbouw bleef de zuidkant bijna onveranderd; alleen zijn er grotere ramen in de galerij gekomen, terwijl het boogvenster der zijkapel aan de zuidoostkant door andere lichtopeningen vervangen is. Het orgel ruiste weldra wederom in de kapel en de twee klokken bengelden opnieuw in de toren.

Zeven jaren na de gewelddadige dood van Prins *Willem van Oranje* in *1591* hebben de Staten van Holland onder invloed van *Oldenbarneveldf* voor de weduwe van de Prins een woning beschikbaar gesteld in het Noordeinde, later „Het oude Hof" genaamd, en ging *Louise de Coligny* sinds 1591 naar de Kapel ten Hove, waar de Waalse predikant *Pierre Moreau* in het Frans preekte en sindsdien sprak men van de „Franse Kapel ten Hove". De predikanten, die in de kapel Gods Woord verkondigden, hetzij in het Frans of in het Duits, werden aangesteld onder goedkeuring van de Staten van Holland of van de Raden van den Hove van Holland en uit de opbrengst der domeinen bezoldigd.

Onder de Bataafse Republiek bleef de oude kapel der graven nog steeds het bedehuis waar de leden der regering ter kerke gingen. Dit blijkt o.a. uit een Staatsbesluit van 11 november 1805, waarbij aan de Kerkeraad van de Waalse Gemeente in 's-Gravenhage, als tegemoetkoming voor de zitplaatsen (1200) kwijtscheldj werd geschonken van ƒ 850,—, die de gemeente verplicht was te betalen voor huurpenningen van genoemde kerk. Hierin ligt tevens het bewijs, dat de Hofkapel werd beschouwd als landsdomein.

In 1806 kwam koning *Lodewijk Napoleon* te 's-Gravenhage en betrok het paleis op het Binnenhof en bepaalde bij decreet van *28* juli 1806, dat ten spoedigste ter beschikking van de Grootmeester der Civiele Lijst zouden worden gesteld alle gebouwen en huizen in het Binnenhof tussen de beide poorten. Bij beschikking van *21* december *1807* werd de kapel weer afgestaan aan de Rooms Katholieke Gemeente. De abt *Bertrand,* eerste aalmoezenier des Konings, deelde deze beschikking schriftelijk mede aan de Eerwaarde Heer *van der Sluis,* pastoor van de Kapel, die ingevolge art. 47 der Constitutie ten gebruike van de Koning werd bestemd. Op eerste Kerstdag 1807 werd de eerste dienst weer gehouden en sedertdien bleef het kerkgebouw in bezit en gebruik van genoemde R.K. gemeente. De Koning verleende aan de Waalse Gemeente een schadeloosstelling van ƒ 10.000,—. Toen een geschikt gebouw niet gevonden kon worden, werd aan de Waalse Gemeente nog een extra toelage gegeven van ƒ 50.000,— voor de aankoop van grond, alsmede een bijdrage uit de privé-kas van de koning voor de aanschaffing van een orgel. Deze kerk, de Waalse, staat nu sinds 1808 op het Noordeinde en heeft haar 150-jarig bestaan op gepaste wijze met een keurig verzorgde tentoonstelling in 1958 herdacht,

De Hofkapel was tot 1877 een gewone R.K. kerk, gewijd aan de Heilige Jacobus de Meerdere. Inwendig vertoonde zij geen spoor meer van de vroegere luister. Nergens zag men. enig gedenkteken, beeld of opschrift uit vorige eeuwen. Geen enkele grafzerk was er zichtbaar. De grote ruimte gaf niets meer te zien van haar oorspronkelijke toestand, maar de kapel bleef zoals zij door de Waalse Gemeente was verlaten na de brand in 1644, en zoals zij opgebouwd was in 1668.



De voormalige Hofkapel (het derde gebouw van links), gezien van de Vijverberg (1870).

(Platenverzameling Gem. archief 's-Gravenhage)

De ruimte, die een twaalfhonderd mensen bergen kon, was met hardstenen plavuizen bevloerd. Het plafond en de zuilen waren eenvoudig gestucadoord. Aan de zijde van het Binnenhof waar zich de galerij bevond, sloot deze zodanig met de naastgelegen gebouwen aaneen, dat niemand daarachter een kerk zou hebben vermoed. De hoofdingang stond min of meer verscholen onder de open galerij.

Een nog levende getuige schrijft ons, aldus Deken *H. A. Th. van Dam* in zijn brochure over de St. Jacobuskerk Ao. 1928: Alleen op Zon- en Feestdagen werd er dienst gehouden, iedere Zondagavond had in de kapel om 6 uur het Lof plaats ter ere van het Broederschapslof [5]).

Na de zegen met het allerheiligste werd het ,,ons Heer" door de Heren Broedermeesters, gekleed in rok met witte das en zeer fraaie versierde kaarsen dragende, uitgeleide gedaan tot buiten de Kapel onder de colonnade, waar het rijtuig gereed stond om de Weleerw. Celebrant, dragende het ,,Ons Heer", te brengen naar de parochiekerk v.d. H. Jacobus in de Oude Molstraat, en voordien mocht niemand de kerk verlaten.

De kerk was meer breed dan diep. Tegen de lange achterwand stond het altaar en aan de Evangeliezijde op korte afstand van het altaar de preekstoel. Voor het altaar en opzij van het- priesterkoor zaten de gelovigen en als de priester onder de Gloria of de Vespers gezeten was, leunden de mensen met hun kerkboek bijna op zijn rug. Een paar grote zilveren kandelaars op mahoniehouten voetstukken stonden aan weerszijden bij de communiebank [6]). Ruggelings langs de wanden stonden de banken en ook in het midden voor het priesterkoor. Die banken waren soms door gehele families vast gehuurd, van deurtjes voorzien en met sleutels gesloten. Menigmaal kon het gebeuren, dat de kleinzoon buiten of binnen de kerk moest wachten, totdat ,,opa" met zijn sleutel kwam om hem er in toe te laten.

Achterin, tegenover het altaar, met een hek afgesloten, was ,,de soldatenkerk". Boven de ,,soldatenkerk" en terzijde waren tribunes en daarnaast de regeringsgebouwen. De kerk had twee toegangen, een onder de toen nog bestaande collonnade, de andere ter rechterzijde van de kerk en deze toegang diende tegelijkertijd als toegang naar de tribune en tevens als toegang naar de bureaux waarheen de ambtenaren zich moesten begeven Het was een gemoedelijke tijd en het ging er soms huiselijk toe. Wanneer de ,,soldatenkerk" begon, trokken de katholieke militairen met volle muziek uit de kazerne naar het Binnenhof en namen hun plaatsen in, na afloop werd weer voor de kerk aangetreden, ,,Kerkparade" gehouden en de jongens gingen weer met volle muziek naar de kazerne terug. Bij grote plechtigheden was er militair vertoon en in de kerk werd gedurende de consecratie het geweer gepresenteerd.

De vrouw van de doodgraver ging met haar hondje ter kerke en het beestje was gedresseerd genoeg om rustig onder de bank te blijven liggen tot de plechtigheid was afgelopen. De stovenzetster ging met een stapel verwarmde stoven rond om het kerkbezoek voor de dames niet tot een te grote last te doen zijn. De koster G. *Hekker* zorgde dat het altaargerei blinkend en helder in orde was.

De laatste plechtigheid in de Hofkapel had plaats gehad op 22 juli 1877. Deken Mgr. *Rioche* droeg de Hoogmis op en 's avonds was er solemneel Lof met preek en Te Deum. Begeleid door het Kerkbestuur, de zangers, de Broedermeesters en de leden der St. Vincentius-Conferentie, alsook de R.K. Militairen-vereniging, werd het Allerheiligste rond- en uitgedragen uit de aloude Kapel.

En nu nog een note comique:

Onder het ruisen van het orgel en het zingen van het Te Deum werd de klok geluid en het luiden van de klok op een ongewoon uur was aanleiding tot een volksoploop en dat de mare verspreid werd, dat er brand was uitgebroken in de Hofkerk. Het verhaal gaat, dat de weesjongens van het Protestantse Weeshuis en de Grenadiers met hun spuit uitgetrokken zijn, om de vermeende brand te gaan blussen. Het was echter de laatste keer dat de oude kerkklok mocht luiden!

Keren wij echter terug naar het jaar 1770, alwaar in die tijd verzakkingen in de muren werden geconstateerd, zodat er gerede aanleiding bestond deze te onderzoeken. Onderhands hebben gecommitteerde Raden een onderzoek laten instellen en zo ook naar de daaronderliggende grafsteden.

Een nadere aanleiding tot dit onderzoek is het volgende gebeuren geweest: ,,H.K.H. Prinses van Oranje kon, als zij dat wilde, zonder gezien te worden, uit het stadhouderlijk kwartier naar de Kapel gaan en de dienst meemaken. Z.K.H. de Prins had in de kerk een verborgen loge laten maken en zo gebeurde het, dat H.K.H. bij een bepaalde gelegenheid daar zat en een vreemd geluid meende te horen, dat uit de grond oprees".

Dientengevolge is een onderzoek ingesteld naar de fundamenten van deze oude kapel. Men vond toen de oude graf-

5) Van eerbiedwaardige ouderdom is de oprichting van het Broederschap van het Allerheiligste en Onbevlekte Hart der H. Maagd Maria tot bekering der zondaren, kanoniek opgericht door Z.H.W. Innocentius Ferriere, vice superior der Holl. zending in de Kapel ten Hove.

6) Deze twee kandelaars zijn nog aanwezig in de nieuwe St. Jacobskerk in de Parkstraat, evenwel niet meer in gebruik. Midden in de kerk tegen twee zuilen stonden hoog verheven de beelden van de Heilige St. Andries en Jacobus. Het laatste beeld is gerestaureerd en staat heden ten dage in de R.K. kerk in de Parkstraat.



De opgravingen in de voormalige Hofkapel in 1770.

(Platenverzameling A. Frese, Universiteits-Bibliotheek te Leiden)

kelders, hetgeen leidde tot verder onderzoek. De opgravingen werden echter na enige tijd gestaakt. Een invloedrijk hoveling had bij de Stadhouder melding gemaakt, dat men eerlang zijn grafkelder zou naderen, hetwelk uiteraard niet wenselijk was. Deze opgravingen, aldus een verslag, aan de minister, zijn erbarmelijk geschied. Een ieder had toegang tot deze opgravingen, hetgeen bijgaande afbeelding moge aantonen.

Bij deze opgravingen zijn mooie altaarstukken en een aantal fraai gebeitelde ten dele gepolychromeerde kapitelen gevonden. Tot op heden mist men de met hoog beeldhouwwerk versierde tombe van hertog *Albrecht van Beieren*

In het ,,besteck voor de verbouwing van 1688" wordt o.m. gesproken van een marmeren beeld van hertog *Albrecht*. Dat beeld moest worden schoongemaakt en verschoven naar de oostkant waaromheen een ijzeren hek. Van dit moment spreekt Blaeu in zijn ,,Toneel der Steden in 1648". In 1711 schrijft De Cretser: ,,In deze kerk staat noch een Tombe waar inne ouwelings verscheidene graven van Holland begraven zijn". Twintig jaren later verhaalt De Riemer dl. 1: ,,Men zag aldaar in vorige tijden de heerlijke en pragtige tombe van hertog *Albrecht* aan de noordzijde van het hoogaltaar. Het schijnt dat de tombe tussen de jaren 1688 en 1730 aan het oog is onttrokken, doordat deze aanmerkelijk was vervallen.

Toen men nu in 1770 de bodem der kapel onderzocht, vond men ongeveer boven het graf van hertog *Albrecht* en zijn gemalin, onder de kerkbanken een zandstenen beeld en daarbij een plaat, ook van zandsteen, met het wapen van het geslacht *Glymes* of *Berghen*. Onzeker is het of beide voorwerpen deel uitmaakten van het monument van genoemd geslacht, ofwel dit de overblijfselen waren van de tombe, waarvan Blaeu, het ,,Besteck van 1688". De Cretser en De Riemer gewagen, Bij de verbouwing in 1879 werd van deze overblijfselen niets meer gevonden. Op een tekening van het beeld in het gemeente-archief te 's-Gravenhage wordt het genoemd een afbeelding van den Markies *van Bergen*. Het stelt voor een krijgsman met ontbloot hoofd en gevouwen handen in zijn wapenrusting, op een ontrold tapijt uitgestrekt, met een hond aan zijn voeten. De anders vrij lange haardos is op het voorhoofd van de nog jeugdige baardeloze man kort afgesneden. Om de hals een geplooide of rolkraag.

Een andere tekening in de Universiteits-Bibliotheek te Leiden, die hetzelfde beeld moet voorstellen, vertoont een geheel andere figuur: een bejaarder man met kort krullend haar en baardje, zonder hond aan zijn voeten, wel rustende op een tapijt. De plaats is enkel bekend uit een schetstekening destijds gemaakt in 1770 (A. Frese) bij de opgravingen. Een hernieuwd en deugdelijk onderzoek zou wenselijk zijn.

Door een bekwame tekenaar is een plattegrond gemaakt van deze kelder, eveneens tekeningen van de gevonden stoffelijke resten, kisten en stenen. Men vond er onder meer schedels, waarvan het kastanjebruine haar nog in een uitstekende conditie verkeerde met mooi gevlochten kapsels.

Van *Johan van Oldenbarneveldt,* wiens stoffelijke resten òok in deze kapel zouden zijn bijgezet heeft men geen enkel spoor gevonden. Ook niet bij de restauratie van de Kerk te Berkel en Rodenrijs, die enige jaren geleden plaats vond (1956).

,,Meer dan eens dacht ik aan hem, bij het zien van die talrijk hier en daar in dit gebouw opgehoopte schedels, waar gezegd kan worden, hetgeen ik eens las op het omhulsel van enige heiligenrelieken — overblijfselen van hen, waarvan alleen God de namen kent — en vroeg mij af, welke onder die vele is nu dat grijze hoofd geweest van de martelaar, die hier op het Binnenhof zijn leven door beulshanden eindigde" (Spectator 1879).

Aan treffende tegenstellingen is deze historische plaats rijker dan wellicht enig ander in Nederland. Wat toch hebben deze kale en ontredderde muren niet bijgewoond en konden zij slechts spreken. Want van Rooms Koning Willems dagen af tot op heden was hier gedurende vele eeuwen het toneel, waarop onze historie zich heeft afgespeeld.

Ten verzoeke van de toenmalige Minister van Waterstaat, *Tak van Poortvliet,* op 28 mei 1879, waarbij het Rijk de Hofkapel kocht voor *f* 55.200,— werd aan Mr. *D. Veegens* opgedragen, onderzoekingen te doen in de grafkelders. Dit verslag maakt melding o.a. van het vinden van een aantal gave grafzerken en nog ter plaatse aanwezige kisten, eveneens van beeldhouwwerken uit vorige eeuwen. De bodem was bedekt met vergaan eiken- en vurenhout, waartussen beenderen en ijzeren hengsels.

In 1957 heeft men een gedeelte in de muur der grafkelders weer eens opengemaakt om te zien of er de mogelijkheid bestond voor archiefruimte voor het Dep. van Waterstaat. Dit is gelukkig niet verwezenlijkt. Thans is er wel een stookplaats naast met kolenopslag, en kan men over de zerken heen lopen! De destijds gevonden grafzerken met mooie gave

In 't midden een ruitvormig wapenschild met zes zespuntige sterren, geplaatst drie, twee, een, met een hartschild gedeeld, waarop boven drie visschen loodregt, beneden een vijfpuntige ster.

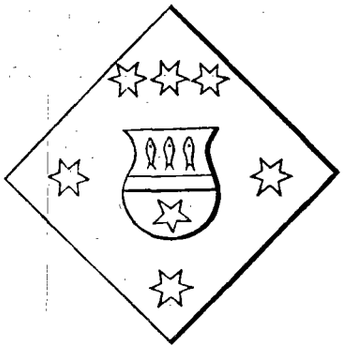

Aan de hoeken de zinnebeelden der vier evangelisten.

Mr. Pieter van der Goude, als pastoor van Voorschoten, deken van de St. Adrianuskerk te Nanldwijk en kanunnik in de kapel vermeld bij de Riemer, I, 250.

VIII.

Een gebroken grafzerk, zoodat alleen het volgend deel van het opschrift langs den rand leesbaar is:

. . . . . .
auditûer in de camer vande rekeninge in dē
hage in hollät sterft in den jare
xvcLxviii den vien dach julius bidt v . . . . . .

Men heeft hier te denken aan een der auditeurs, door van Leeuwen, bladz. 1461 op het einde der eerste kolom, genoemd.

IX.

Fraai bewerkte doch gebroken grafsteen, met het opschrift:

Joos de Soëte dict de Lake
seigneur, de Villers
marechal de camp des armées
des provinces unies
gouverneur et capitaine general
de la province d'Utrecht
trespassé
le 15e d'avril
1589
et
dame clara d'Anneux dicte de Wnlrue
son espouse
trespassée . . . . de Juillet
1617.

Bovenaan het wapen van Soete de Laks in 't groot.

Beschrijving van gevonden grafzerken.
(Staatscourant no. 169, d.d. 9 juni 1879)

wapentekeningen en inscripties staan reeds vele jaren, bijna 90, in de kelders onder de Ridderzaal, waar een fietsenstalling is gekomen !!

De grafkelders van de voormalige Hofkapel liggen nu direct onder het Departement van Waterstaat en zijn, zoals ze in 1879 werden gevonden, met de verbouwing tot Ministerie van Waterstaat in dezelfde toestand. gebleven. In de stookkelder van genoemd Ministerie zijn de ingangen naar de grafkelders duidelijk te zien.

De gevonden zerken in de kelder van de Ridderzaal wegen zo ongeveer 2000 tot 3000 kilo per stuk, metende 150 x 200 cm. Ook heeft men grafzerken geplaatst onder de houten vloer van de Archiefkamer, die ook deel uitmaakte van de Hofkapel. Ik hoop echter, dat deze mooie oude zerken t.z.t. een waardiger plaats zullen krijgen,

Gezien de belangstelling voor genealogie en heraldiek, lijkt het van belang, de namen te publiceren van hen, die in de Hofkapel destijds zijn begraven. Voor zover mij bekend is dit nog nimmer volledig gebeurd. Evenmin is dit het geval van de grafzerken met wapens. In het bekende boekwerk van Mr.

Hier leyt begraven
mr Heymā vā de Ketel Vincentsz. in zynē
levē raedt eñ re
kēmr vā Hollt eñ starf den 4 Martio A° 1560.

In 't midden vertoont. zich het hieronder afgebeeld wapen.

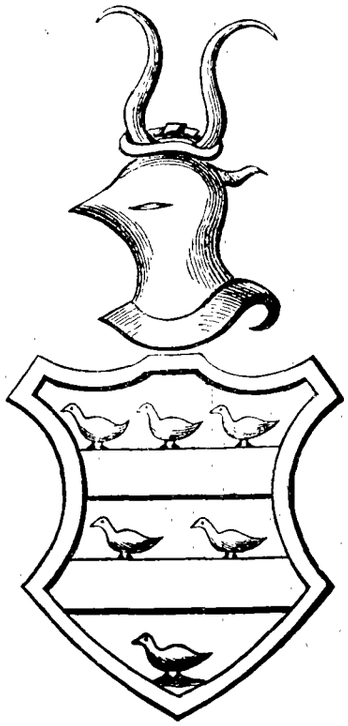

Wapen en grafschrift, aangetroffen op de grafzerk van Mr. *Heyman van Microp*, heer van de Ketel.
(Staatscourant no. 169, d.d. 9 juni 1879)

XI.

Bovenaan een in een ovale lijst gesloten wapen met bijenkorf als helmdek.

Het wapen voert een dwarsbalk, aldus:

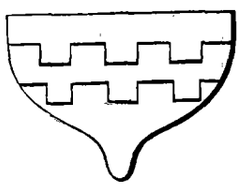

Ouder het wapen een vierkante omlijste plaat, lijst en stijl van het laatst der 16de eeuw.

Op die plaat een zeer uitgesleten opschrift, waarvan nog leesbaar:

Theodo . . . de
xii [xiii?] ka . . . .

XII.

Beschrijving van gevonden grafzerk met gedeelte van een wapen.
(Staatscourant no. 169, d.d. 9 juni 1879)



Grafzerk van Mr. *Maerten van Naerden* en zijn echtgenote *Petronella Osbrechts.*

(Platenverzameling A. Frese, Unirersiteits-Bibliotheek Leiden)

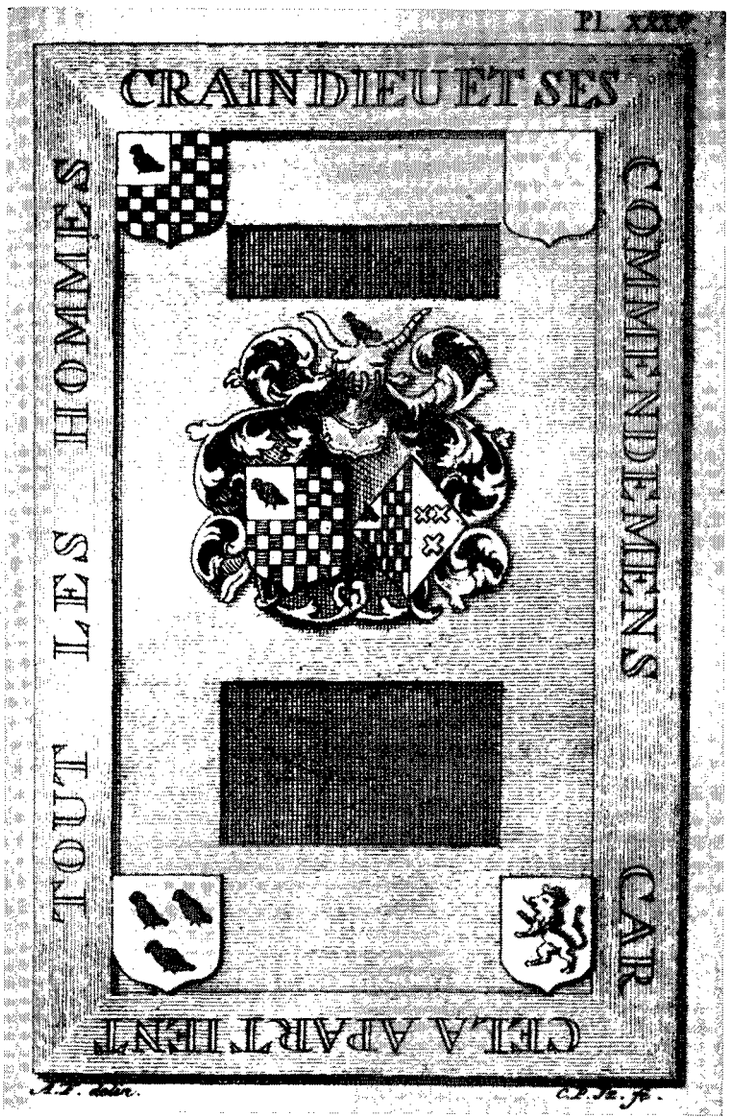

Grafzerk *Van Randerode, gezegd van der Aa.*

(Platenverzameling A. Frese, Universiteits-Bibliotheek Leiden)

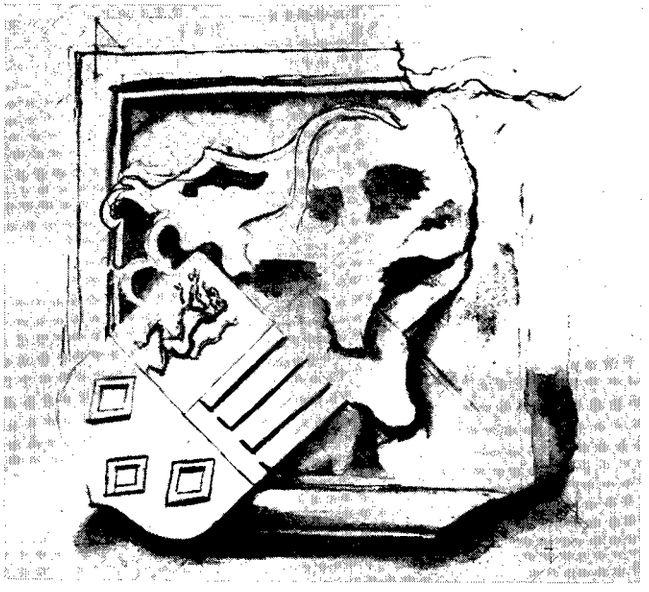

Grafzerk-fragment, gevonden in 1770, vermoedelijk van de Markies van **Bergen,** met onbekend wapen.

(Platenverzameling A. Frese, Universiteits-Bibliotheek Leiden)

Bloys van Treslong Prins. „. Genealogische en heraldische gedenkwaardigheden in en uit de kerken der prov. Zuid-Holland", staan maar zes gevonden graven vermeld, waarvan die met name genoemd. In de Overijsselsche Almanak van 1844 staan eveneens maar enkele graven en namen vermeld. alsook in De Riemer en Ising.

Gevonden graven en opschriften in de Hofkapel:

Tjaerdus Elgersma, Officiaal te Friesland, Defunctus *1537*
Mr. *Petrus de Gouda,* kanunnik te Naeldwyck ,,
Jost de Soete de Laecke, Gouverneur van Stad en Lande te Utrecht, Maarschalk, ,, *1540*
Clara d'Annieux de Walré, ,, *1607*
Diederik van Delft, Meester Doctor, kanunnik, ,, *1471*
Mr. *Heyman van Mierop,* Heer v.d. Ketel, Raad in den Hove, ,, *156C*
Mr. *Jan van Oestdorp,* Deken van de Kapel ten Hove, Raad in den Hove, ,, *1489*
Mr. *Bartelmeüs van der Horst,* van Haerlem, Kanunnik, ,. *1404*
Mr. *Jacob van Barby,* Kanunnik, Secretaris v. d. graaf, ,, *1499*
Mr. *Johan van Noorfwyck,* Kanunnik, ,, *1514*
Mr. *Bernardus Bucho van Ayta,* Deken en Raadsheer i.d. Hove van Holland, ,, *1523*
Maerten van Naerden, Raad ordinaris in Holland, ,, *1585*
Petronella Obrechts, ,, *1585*
Phillips van Glymes, Heer van Grimbergen, ,,
Theodorus Claess, kanunnik ,, *1537*
Joest van Egmond, (één maand oud), ,, *1485*
Vrouwe *Janna van Poix van Brimeux,* ,, *1459*
Jan van Loon, Colonel en gouverneur van Ostende, ,, *1566*
Vrouwe *Geertruid van Swieten,* ,, *1620*
Theopile Louis Barbault, Predikant, ,, *1779*
Jean Daniël de La Fite, Predikant, ,, *1781'*
Charles Chais, Predikant, ,, *1785*
Goderd Wallerand, ,, *1566*
Godert Claesmann, ,,
Willem Huser (Cuser), ,,
Heer *van Marquette,* ,, *1640*
Vrouwe *Maria van Zwieten,* ,, *1640*
Kind van Jhr. *Philips van Dorp,* ,, *1643*
Heren *van Randerode gezegd v. d. Aa,* ,,

Tevens zijn in de Hofkapel nog de navolgende personen bijgezet:

Graaf *Willem IV* (later overgebracht naar Valenciennes).
Graaf *Willem VZ.*
Hertog *Albrecht van Beieren.*
Jacoba van Beieren.
Margarefha gravin *van Brieg.*
Françoise gravin *van Egmond.*
Markies *van Bergen.*
Aleid van Poelgeest.

Nog velen zullen hier misschien hun laatste rustplaats gevonden hebben, maar dit is vermoedelijk nimmermeer te bewijzen. Er zijn geen begraafregisters bekend, noch in het Algemeen Rijksarchief, noch in het Gemeente-Archief te 's-Gravenhage.

Bij de toelichting van het negende hoofdstuk der Staatsbegroting van 1879 deelde de minister *Tak van Poortvliet* aan de Staten-Generaal mede, dat nu de voormalige Rooms-Katholieke Kerk, de St. Maria Kapel ten Hove, op het Binnenhof, aan het Rijk was overgegaan, en dat er nu dus de gelegenheid was om de noordkant te verbeteren.

Een veranderde bestemming heeft plaatsgevonden, het laat slechts muurwerk overblijven, onherkenbaar'en geheel veranderd. De aloude Kapel ten Hove is voorgoed uit de geschiedenis verdwenen.

Geraadpleegde Bronnen:

Handschriftenverzameling A. Frese, U.B. Leiden.
Het Binnenhof, A. Ising.
Platenverzameling Gemeente Archief, 's-Gravenhage.

Parenteel van Joost Wouters Pels,

door A. **H. Drijfhout van Hooff.**

Na mijn artikel in het aprilnummer van de jaargang 1959 van dit Maandblad, getiteld „De naaste verwanten van de architect Pieter Post" getrokken uit de parenteel van de glasschilder *Jan Jansen Post,* bied ik thans een andere aan, wederom oorspronkelijk samengesteld door Mr. *Jan François Drijfhout.*

Waar ik echter in het eerste geval alleen de nakomelingen, die de naam *Post* droegen, opnam, geef ik thans de volledige parenteel,

Ook dit originele stuk, dat zich onder mijn familiepapieren bevindt, vermeldt geen data of plaatsnamen. Het was mij weder een aangename taak deze op te sporen, en het geheel te publiceren.

Mr. *J. F. Drijfhout* heeft dit papier op de keerzijde betiteld: „Genealogie en successeurs van *Joost Wouterse Pels,* uyt wiens boedel gekomen is het graf inde kloosterkerk, de vijftiende regel het sesde graf, zoo als men uyt de kosters huys inde kerk treedt",

De parenteel (Mr. *J. F. Drijfhout* spreekt hardnekkig van een genealogie) is door hem „geformeert" in september 1738 en „voorts vervolgt".

De bedoeling was, zoals nader blijken zal, om de rechthebbenden op het genoemde graf te kunnen vaststellen.

Na verschillende systemen in beschouwing genomen te hebben, heb ik de voorkeur gegeven aan het gebezigde bij de thans overbekende parenteel van Jan van Riebeeck.

Generatie 1:

Joost *Wouterse Pels* werd ongetwijfeld te Antwerpen geboren in of omstreeks 1581 en vluchtte reeds op vier-jarige leeftijd met zijn ouders, vermoedelijk voor de naderende troepen van Parma, naar Amsterdam.

Het bovenstaande is af te leiden uit zijn huwelijksintekening te Amsterdam in het extra-ordinaris puiregister d..d. 16 mei 1609, luidende:

Joost Woutersz. van Antwerpen, koperslager, oud 28 jaar. wonend 24 (jaren) op de O.I.kade, geassisteerd door zijn moeder *Magdalena van Hele,* en *Judith Glaude,* weduwe van *Pieter Goverts,* wonend in den Haag. De ondertekening van hem luidt *Joost Woutersz.*

Dit huwelijk is ook te 's-Gravenhage ingeschreven: Getrouwd in de Grote kerk aldaar 9 juni 1609 *Joost Woutersz. van Antwerpen,* coperslager, wonende tot Amsterdam met *Judith Glaude,* weduwe van *Pieter Govertss.* wonende in Den Hage. Het is niet duidelijk of Antwerpen alleen de plaats van afkomst was, of dat Joost zich ook van Antwerpen genoemd heeft.

In het notarieel archief te 's-Gravenhage, deel 4 fol. 175v., komt een acte voor van 1614, waar als getuige optreedt *Joost Wouterse van der Pels, alias van Antwerpen,* coperslager.

Hij testeerde met zijn echtgenote *Judith Glaudi* in 1631 (Not. Arch. 's-Gravenhage, deel 69, fol. 73).

Op 29 november 1662 (Not. Arch. 's-Gravenhage, deel 146, fol.. 393) testeerde *Joost Wouterse Pels.* De naam komt nu als *Pels* alleen voor en niet meer als *van der Pels.* In het ver-, volg en bij zijn kinderen blijft dit zo. Hij prelegateert aan zijn oudste zoon *Glaudy Pels* al zijn huisraad en kleren; aan deze en aan zijn tweede zoon *Daniel Pels* tesamen al zijn zilver- en goudwerk, gelijkelijk te delen. Verder maakt hij tot algehele erfgenamen zijn d r i e kinderen *Glaudy, Daniel* en *Magdalena.*

Er is nog een zoon geweest m.n. *Wouter (Gualtherus) Joosten van der Pels,* die voorkomt in notariële acten te 's-Gravenhage van de jaren 1635 en 1639, en daarna niet meer.

Op 17 april 1667 werd in het hierboven genoemde graf in de Kloosterkerk begraven Monsieur *Pels.* Dit kan niet anders dan Joost zijn, immers zijn twee zoons stierven, zoals wij zullen zien, respectievelijk in de jaren 1685 en 1694. Zijn vrouw zal zeker vóór 1662 (testament!) overleden zijn.

Een broeder van *Joost,* m.n. *Daniel Wouferse van der Pels,* overleed in of vóór 1622 te Amsterdam (Not. Archief 's-Gravenhage 129, 157v.).

Vermoedelijk een zuster van Joost tronwde 26 juni 1605 in de Grote kerk te 's-Gravenhage: *Jan Jasperse,* vergulder van Oyssenbrouck in Westphalen, jongman, met *Magdalena Wouters* van Antwerpen, beiden wonende te 's-Gravenhage.

Wat nu de hier behandelde familie *(van der) Pels* betreft, heb ik jaren' geleden reeds een onderzoek ingesteld of zij is aan te sluiten aan een tweetal Brabantse (Antwerpse) families *Pels,* welke ook hier te lande een grote bekendheid genoten hebben.

De eerste hiervan is die afkomstig uit Westelijk Noord-Brabant, m.n. Dongen, Oosterhout, Breda, waaruit *Sara Clara Pels,* die in 1772 de schout van Prinsenhage *Johannes Adrianus Rijcken* trouwde en uit wie de familie *Pels Rijcken* gesproten is. Van aansluiting was geen spoor te vinden. Wij moesten immers eerder naar de kant van Antwerpen zoeken.

Daarom is van belang een tweede familie *Pels,* die wel van Antwerpen afkomstig is. De stamvader daarvan is zekere *Arnold Pels* aldaar, die in 1575, oud 86 jaar, stierf en vele kinderen naliet. Van deze *Pels* bestaat een ,,Descendenztafel des *Arnold Pels, gest. 1575.X.30,* aufgestellt 1928-1932 von Dr. Ehrenfreid Castens". Uit de zonen zijn talrijke takken gesproten o.a. te Keulen, Hanau, Frankenthal, Frankfort en ook in Nederland. Uit de Frankfortse tak stamt het bekende koopliedengeslacht *Pels* te Amsterdam.

Ook hierbij kon ik geen aanknopingspunt vinden. De toenmalige (1933) stadsarchivaris van Antwerpen, tot wien ik mij natuurlijk allereerst gewend had, schreef mij, dat de familie *Pels* een van de aanzienlijkste geslachten van Antwerpen was, verwant met voorname Spaanse en Vlaamse kooplieden-families. Hij had echter niets over *Joost Wouferse Pels* kun-' nen vinden en weet dit aan het feit, dat hij als protestant niet in de parochieregisters zou voorkomen.

Wij moeten ons dus vergenoegen met de wetenschap, dat de ouders van Joost waren *Wouter Pels en Magdalena van Hele* en dat hij uit Antwerpen kwam. Voor de kinderen van *Joost van der Pels* en *Judith Glaude* zie generatie 11. Bij hen

heeft Mr. *Jan François Drijfhout* op de originele parenteel het volgende aangetekend:

' N.B. Deze drie kinderen hebben met de anderen geschift, gescheyden en gedeijlt de nalatenschap van *Joost Wouferse Pels* op den 23 april 1666 (dit zal wel 1667 moeten zijn) waar van copie auth. berust onder de Heer penningmeester *Samuel Hogeboom* getrout met *Anna Debora Lense* (generatie IV. 4. 2.), daar inne werdt nopens het voors. graf gesproken in dese voegen

't gem. graft inde Kloosterkerk, in welke onse vader begraven leydt. zal altijd en altoos gemeyn voor ons blijven.

Generatie 11. (kinderen van *Joost Woutersz Pels* en *Judith Glaudi:* Gen. 1):

1. *Glaudy Pels:* zijn geboorte is, bij gebreke van de betrokken doopboeken van 's-Gravenhage, niet te vinden. Het zelfde geldt voor zijn broeder (2) en zuster (3). Dat zij alle drie te 's-Gravenhage geboren zijn, waar hun ouders woonden, is boven twijfel verheven. Van zijn beroep is mij niets bekend geworden. Hij trouwde te 's-Gravenhage 13 december 1667 met *Catharina van Goor.* Beiden woonden toen aldaar. Haar doop is te 's-Gravenhage niet te vinden; zij overleed aldaar 17 februari 1701. Zijn overlijden is te 's-Gravenhage aangetekend op 10 augustus 1685 toen Sieur *Glaudi Pels* met drie pozen beluid werd.

Volgens het origineel stierf hij zonder kinderen.

2. *Daniel Pels;* hij werd in 1655 predikant te Zwijndrecht. Op 19 juni 1650 trouwde hij te 's-Gravenhage met *Cafharina Codde,* wier doop mij onbekend is, doch die hoogstwaarschijnlijk een dochter was van *Charles Codde,* goudsmid en juwelier, en *Janneke Donville.* Deze trouwden in 1623 te ..?. hij als j.m. van Heidelberg, zij als weduwe *Hodenpijl* uit Doornik.

Catharina sterft 1 april 1681 te 's-Gravenhage en *Daniel* hertrouwde al spoedig en wel op 17 augustus van hetzelfde jaar aldaar met *Susanna Andrea van der Hoolck,* gedoopt te Utrecht 7 mei 1635 als dochter van *Gijsbert van der Hoolck.* burgemeester van Utrecht, later afgevaardigde ter Staten Generaal voor de provincie Utrecht, en van *Margaretha Coene.*

Ds. *Daniel Pels* stierf te 's-Gravenhage 3 december 1694 zonder kinderen na te laten. Zijn tweede vrouw ook aldaar, eerst op 12 mei 1713.

3. *Magdalena Pels;* zij trouwde te 's-Gravenhage 25 maart 1635 met *Gerrit Donk,* mr. goudsmid en juwelier, later deken van het gilde. *Donk* werd ongetwijfeld ook te 's-Gravenhage geboren en wel omstreeks 1614, hetgeen blijkt uit een notariële acte van 7 april 1654, waarin hij oud 40 jaar genoemd wordt. Hij komt nog vele malen in het Haagse notariële archief voor, o.a. testeerde hij met zijn vrouw 18 oktober 1650 (deel 137).

Zijn grootouders woonden volgens een acte reeds te 's-Gravenhage. Wie waren nu zijn ouders? In het notarieel archief No. 130 komt op fol. 1 voor een *Jacques Donk,* wonende te 's-Gravenhage, die op 16 augstus 1634 voor zichzelf en voor zijn broeder *Aart Donk* te Parijs, benevens zijn zuster *Lijsbeth Donk,* weduwe van *Pieter Nicolay,* een erfrente verkoopt aan *Gerrit Donk,* burger en inwoner van Den Bosch.

Een *Jakes Donk* ondertrouwde als jonge man te 's-Gravenhage op 12 februari 1600 *Katelijntge van Mentselem,* jonge dochter, beide wonende te 's-Gravenhage. Voorts was een *Jacob Donk* peter bij de doop van een kind van *Gerrit Donk en Magdalena Pels* op 26 december 1645.

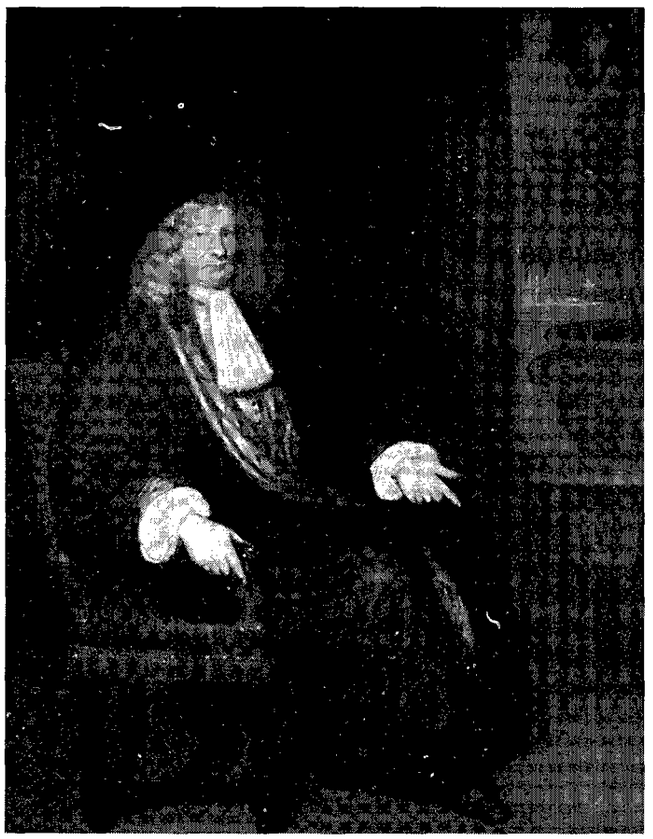

GERRIT DONK
(± 1614—1679?)
Olieverfportret bij de Heer M. R. Drijfhout van Hooff te 's-Gravenhage.

Bovenstaande feiten geven mij aanleiding Jacob *Donk en Katelijntje van Mentselem* als de ouders van *Gerrit Donk te* beschouwen, die dan naar zijn oom te 's-Hertogenbosch genoemd was. *Jacques Doncq* bleek eveneens goudsmid geweest te zijn.

Van *Gerard Donk* en *Magdalena Pels* bestaan nog geschilderde olieverfportretten, welke bij mijn broeder te 's-Gravenhage berusten.

Aangaande het overlijden van *Gerrit (Gerard)* bestaat bij mij twijfel. Op 24 juli 1679 werd te 's-Gravenhage begraven sieur *Gerrit Donk,* betaald ƒ6.10.0, 2 pozen beluid en op 21 januari 1687 de heer *Gerrit Donk,* betaald ƒ13.0.0, 4 pozen beluid.

Hier kan sprake zijn van de onderhavige *Gerrit Donk,* van zijn oom uit 's-Hertogenbosch en eindelijk van zijn zoon *Gerrit,* die 10 juli 1639 te 's-Gravenhage gedoopt was (generatie III).

Het overlijden van *Magdalena Pels* was te 's-Gravenhage niet te vinden, wel vond ik op 9 maart 1669 een juffrouw *Pels,* maar dit kan Magdalena niet zijn, daar zij nog op 13 nov. 1678 voorkomt als doopgetuige bij de doop van een kleinkind m.n. *Magdalena Lense.* Ook *Gerrit Donk* was waarbij getuige. Bij de reeks kinderen Lense, lopende tot en met 1692 komen zij daarna geen van beide meer voor.

Voor hun kinderen zie generatie III.

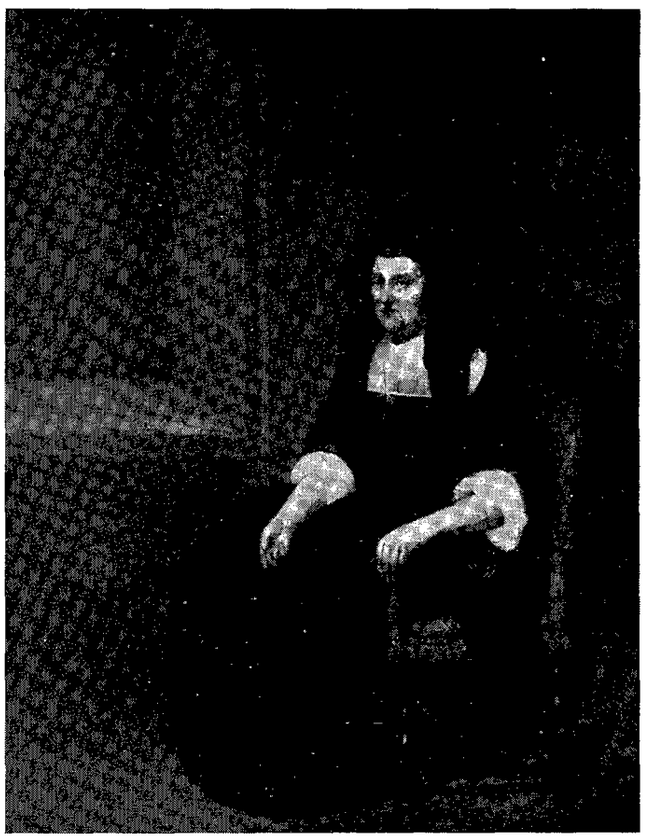

MAGDALENA PELS
(echtgenote van Gewit *Donk)*
Olicverfportret bij de Heer M. R. Drijfhout van Hooff te 's-Gravenhage,

Generatie III. (kinderen van *Magdalena Pels* en *Gerrit Donk: Gen.* II, 3):

1. *Gualtherus (Wouter) Donk;* zijn doop is te 's-Gravenhage niet te vinden, Hij oefende hetzelfde beroep uit als zijn vader, nl. goudsmid en juwelier, bovendien was hij solliciteur militair. Op 30 maart 1660 trouwde hij in de Nieuwe kerk te 's-Gravenhage met *Margaretha Brakman,* dochter van *Claes Pietersz. Brakman,* bakker van Zijne Hoogheid op de Plaats te 's-Gravenhage, en van *Annitgen van Heijningen.* Zij woonden in 1665 in de Vlamingstraat.

Later hebben zij zich te Voorburg gevestigd. Volgens de originele parenteel was hij de aanlegger van de thans niet meer bestaande buitenplaats Damzigt. Hij overleed zonder kinderen te Voorburg en werd aldaar begraven 23 februari 1706. De dood van zijn vrouw werd niet gevonden.

2. *Catharina Donk;* ook haar doop *is te* 's-Gravenhage niet te vinden, tenzij wij aannemen, dat zij het ongenoemde kind van Gerrit Donk was, dat op 26 december 1645 in de Grote kerk aldaar gedoopt werd.

Zij huwde te 's-Gravenhage 29 juni 1677 met Ds. *Johannes Guillermet,* die te 's-Gravenhage gedoopt was op 1 februari 1643 als zoon van Mr. *Paul Guillermet* en *Esther Vanturin. Hij* moet echter te Voorburg geboren zijn, getuige zijn inschrijving als student te Leiden in 1662 (Voorburg, 19, P.). Zijn ouders zijn later te Delft gaan wonen, waar zij beide stierven. Dit verklaart wellicht de geboorte (doop) van een van zijn kinderen te Delft.

Johannes Guillermet werd in 1668 als predikant bevestigd te Abbenbroek, waar hij 25 januari 1708 overleed (Impost Abbenbroek 1 februari 1708). Zijn vrouw werd begraven te Delft 2 maart 1717.

Voor hun kinderen zie generatie IV. 1.

3. *Gerrif Donk,* gedoopt te 's-Gravenhage in de Kloosterkerk 10 juli 1639. Deze is óf jong gestorven óf hij is de Gerrit Donk, die te 's-Gravenhage overleed in 1679 of 1687, zie boven. Hij wordt in het origineel niet genoemd, evenmin als de Nos. 4 t/m 8.

4. *Judith Donk,* gedoopt te 's-Gravenhage in de Grote kerk 19 januari 1642; zij werd blijkbaar genoemd naar haar grootmoeder van moederszijde Judith Glaude. *Judith* trouwde te 's-Gravenhage 15 juni 1666 met *Chrisfiaan Bos,* wonende te Haarlem. Het voorgenomen huwelijk werd te Haarlem ingeschreven, waarbij de man genoemd werd „van" Haarlem. Aldaar werd echter slechts één Christiaan Bos gevonden, die gedoopt werd in 1603! Blijkbaar hebben zij geen kinderen nagelaten.

5. *Daniel Donk,* gedoopt te 's-Gravenhage in de Grote kerk 22 mei 1644. Dit kind is vermoedelijk jong gestorven.

6. Een kind, waarvan de naam niet is vermeld. Gedoopt te 's-Gravenhage in de Grote kerk 26 december 1645. Dit zou Catharina (No. 2) kunnen zijn; zo niet, dan zal het wel jong overleden zijn.

7. *Sara Donk,* gedoopt in de Grote kerk te 's-Gravenhage 9 februari 1648; daar in 1654 weder een kind Sara genoemd werd, is dit kind stellig op jeugdige leeftijd overleden.

8. *Magdalena Donk,* gedoopt in de Kloosterkerk te 's-Gravenhage 6 juni 1649; om dezelfde reden als bij het vorige kind is het jong overleden. Op 7 oktober van het volgend jaar werd weder een kind Magdalena gedoopt.

9. *Magdalena Donk,* gedoopt in de Kloosterkerk te 's-Gravenhage 7 oktober 1650. Zij huwde 1° te 's-Gravenhage 24 september 1675 met *Johan van Neck,* zoon van *Lodewijk van Neck,* apotheker te 's-Gravenhage, en van *Christina la Faille.*

Zijn doop is te 's-Gravenhage niet te vinden, vermoedelijk omdat hij Remonstrant gedoopt werd evenals de kinderen uit het tweede huwelijk (met *Cafharina Offermans*) van zijn vader *Lodewijk.* Het doopboek van de Remonstrantse kerk vangt eerst aan op 17 augustus 1650.

Johan van Neck was solliciteur militair, hetgeen niet uitsluit, dat hij een ander beroep uitgeoefend kan hebben (zie No. 1). Zijn overlijden heb ik niet kunnen vinden.

Reeds op 30 mei 1683 trouwde *Magdalena* voor de' 2de maal en wel met Ds. *Petrus Verstraten,* predikant te Zuidland. Volgens het predikantenregister van W. M. C. Regt op het Centraal Bureau voor Genealogie werd hij te Hoorn geboren op 17 november 1647. Een Petrus Verstraten is op die datum of enkele dagen later niet in het Hoornse doopboek te vinden. Wel komt daar voor op voornoemde datum als gedoopt: *Pieter,* zoon van *Isbrant Cornelisz. van Hoorn* en *Dieuwerfje Jans van Woggenum.* Mogelijk is dit de gezochte. De kinderen uit het huwelijk van Petrus en Magdalena te Zuidland geboren dragen namen, welks niets met vorenstaande Isbrant en Dieuwertje te maken hebben. Het huwelijk vond ik ingeschreven zowel te 's-Gravenhage als te Zuidland. In de laatstgenoemde plaats staat vermeld, dat *Petrus Verstraten* jonge man van Wognum was. Als student te Leiden is hij in 1668 ingeschreven *Petrus Versfraaten* Hornanus. 21. T. In het doopboek van Wognum is hij ook niet te vinden,

Magdalena Donk stierf te 's-Gravenhage 22 november. 172 1 en haar tweede echtgenoot eveneens aldaar 7 juni 1730.

Voor de kinderen uit bovenstaande huwelijken zie generatie IV.2.

10. *Maria. Donk,* gedoopt te 's-Gravenhage in de Grote kerk 25 februari 1652. Zij huwde 1° te 's-Gravenhage op 29 mei 1674 met *Govert Muller,* weduwnaar van Haarlem. Het origineel noemt hem *Govert Mollerus.* Het heeft enige moeite gekost zijn doop en ouders te vinden. Het eerste huwelijk van *Govert Muller* van Haerlem werd gevonden te Haarlem 8 juni 1664 met *Marietje Kerkhoven.* Gezocht diende dus te worden onder de dopelingen van ±1640.

Van de namen *Mollerus* noch van *Muller* was sprake in die tijd. Na een onderzoek in het schepenarchief en het notarieel archief van Haarlem werd het volgende gevonden:

Transportregister Haarlem. G. 31. 17 Mei 1687. *Govert Molerus, zo* voor hemzelf als procuratie hebbende van Ds. *Fredericus* en *Abrahatnus Molerus,* bedienaren des Goddelijken Woorts in de Beverwijk en tot Wijk aan Zee, volgens deselve procuratie gepasseert voor notaris Jan Cornelisz. Poorter te Beverwijk op 22 Maart 1687, alle kinderen en erfgenamen van zal. *Johannes Molerus.* Enz. enz.

Notarieel archief Haarlem No. 397, fol. 89. 18 April 1685. Getuige Sr. *Govert Molerus,* coopman, wonende binnen deser stede,. van wegen sijn vader Sr. *Jan Molerus..* Enz. enz.

Wij wisten dus nu te moeten zoeken naar een *Govert Janszoon.* Reeds spoedig werd toen gevonden, dat uit het huwelijk van *Jan Jansen* en *Geertje Reyns te* Haarlem werden gedoopt: *Frederik* (1636), *Susanna* (1638), *Johannes* (1640), *Abraham* (1647) en op 22 februari 1643 *Govert.* Bij zijn doop was een der getuigen: *Maria Mulders.* De vader was getrouwd te Haarlem op 13 mei 1635 als *Jan Jansen, j.g.* van Neurdingen, met *Geertje Rijns,* j.d., mede van Neurdingen. Deze ondertrouwde wederom te Haarlem op 25 september 1667 als *Jan Jansz. Muller,* weduwnaar van Eurdingen met *Marifie Theunis,* weduwe. Acte om te Beverwijk te trouwen 9 oktober 1667. Welke plaats kan bedoeld zijn met (N)eurdingen? Misschien Everdingen?

Het blijkt dus wel, dat de familienaam *Muller (Mulderj* was en dat deze ofwel niet gebruikt ofwel later aangenomen werd. Hiervan werd nog later de verlatiniseerde naam *Mollerus* (ook wel *Mullerus)* gemaakt in verband met de predikanten *Frederik en Abraham* (zie boven).

Wij zagen reeds, dat *Govert* koopman was, in 1687 vinden wij hem als grossier in kaas,

Hij overleed te Haarlem 5 juni 1694 en werd in de Grote kerk aldaar begraven.

Maria Donk hertrouwde te Haarlem op 6 november 1695 met *Johannes Noppen,* weduwnaar van *Maria van Middellandt.* Deze werd te Haarlem 4 juli 1662 Ned. Hervormd gedoopt, waarbij aangetekend: oud twintig jaar. Vader *Nicolaas Noppen,* moeder *Geerfruid van* Santen. In een dossier *Noppen* op de bibliotheek van ons genootschap staat vermeld, dat *Claes Noppen,* brouwer, geboren te Haarlem op 15 mei 1629 aldaar voor schepenen trouwde met *Geerfruid Gerrifs van Santen.* Hun zoon *Johannes* was predikant van de Doopsgezinge gemeente te Haarlem. Predikant zal wel moeten zijn: voorganger. Volgens de parenteel was hij, evenals de eerste echtgenoot van *Maria,* koopman. Hij is dan ook nergens anders als predikant vermeld.

Noppen stierf te Haarlem 14 maart 1716, *Maria Donk* op *7* maart 1729 in haar geboorteplaats 's-Gravenhage. Volgens het origineel liet zij geen kinderen na.

11. *Elisabeth Donk,* gedoopt te 's-Gravenhage in de Kloosterkerk 4 juni 1653, Zij huwde te 's-Gravenhage 27 juli 1677 met *Anthony van Hardenbroek,* gedoopt te Utrecht op 14 november 1642 als zoon van *Anthony van Hardenbroek, (zie* voor zijn beroepen mijn artikel in de Ned. Leeuw 1951, kol. 267/268) en *Elisabeth Zegermans.*

Anthony Jr. was commies ter griffie van Haar Hoog Mogenden. Hij overleed te 's-Gravenhage op 7 mei 1714 en zijn echtgenote eveneens' aldaar 20 oktober 1713. Hun portretten' zijn ook nog bij mijn broeder aanwezig.

Voor hun kinderen zie generatie IV. 3.

12. *Sara Donk,* gedoopt te 's-Gravenhage in de Grote kerk 27 december 1654. Zij is ongehuwd gebleven en stierf te Haarlem ten huize van haar zuster Maria (No. 10) op 5 september 1716.

13. *Cornelia Donk,* gedoopt te 's-Gravenhage in de Kloosterkerk op 9 augustus 1658, Zij trouwde te 's-Gravenhage 8 maart 1678 met *Zsaac Lense.* Deze was geboren te Amsterdam. Het zoeken naar zijn doop was hopeloos.

Dr. Hart van het Amsterdamse gemeentearchief wist echter een testament van zijn ouders op te sporen. Het was dat van. *Maerten Jacobsz. Lense,* houtkoper, en *Annetien Sijmons,* wonende aan de O.zijde van de Prinsengracht, verleden voor notaris Wijbrant Wijbrantsz. (Not. Archief Amsterdam No. 3999). Niet alleen, dat een der erfgenamen een zoon *Isaac* was maar ook de namen der andere kinderen wezen er op, in verband met de 'doopgetuigen bij de kinderen van Isaac en Cornelia Donk, dat hier ongetwijfeld de juiste ouders waren gevonden.

Zsaac was commies ter finantiekamer van Holland. Hij stierf te 's-Gravenhage 12 september 1722 en zijn vrouw eveneens aldaar op 16 februari 1716.

Voor hun kinderen zie generatie IV.4.

Generatie IV, **1,** (kinderen van *Catharina Donk* en Ds. *Johannes Guillermet;* Gen. 111, 2):

1. Dr. Paulus *Guillermet,* gedoopt te Delft op 9 maart 1678 en geboren waarschijnlijk ten huize van zijn grootouders van vaderszijde.

In het Album Studiosorum van Leiden komt hij op 20 mei 1692 voor als *Paulus Guillermet.* Delphensis. 15 L. Hieruit volgt wel, dat hij gepromoveerd is als Doctor in de letteren. Hij huwde te 's-Gravenhage 26 mei 1700 (ondertrouw 9 mei 1700) met *Anna Wilhelmina Heluetius,* weduwe van Dr. *Chtistiaan Fredrik Schuman.*

Zij werd gedoopt te 's-Gravenhage op 14 mei 1674 als dochter van Dr. *Johannes Fredericus Helvetius* en *Johanna Pels.*

Paulus Guillermet overleed op dertigjarige leeftijd te 's-Gravenhage op 14 december 1708. Zijn vrouw hertrouwde 2 februari 1714 te Amsterdam met *Daniel Auxbrebis. Zij* werd begraven te 's-Gravenhage 13 augustus 1742, waarbij aangetekend, dat het lijk was overgebracht uit Schellingwoude. Het bleek mij later, dat haar zoon *Jan Frederik* daar woonde.

Voor hun kinderen zie generatie V.I.

2. Dr. *Daniel Guillermet:* hij werd waarschijnlijk te Abbenbroek geboren, waar zijn vader predikant was. Hij studeerde evenals zijn broeder te Leiden, waar hij op 12 november 1700 werd ingeschreven als *Daniel Guillermet.* Abbenbroucka-Brilanus. 20. T. De T kan een vergissing zijn of hij moet van studierichting veranderd zijn, want hij was geneesheer te Delft.

Hij huwde te Delft op 5 april 1712 met *Jacoba Keyser,* die te Delft gedoopt werd 19 mei 1680 als dochter van *Nicolaas Keyser* en *Francina van der Straten.* Hij werd begraven te Delft 18 april 1735. Zijn portret wordt genoemd door Boitet in zijn Beschrijving van Delft op blz. 529.

Zijn vrouw werd te Delft begraven 3 januari 1743. Zij lieten geen kinderen na.

3. *Magdalena Guillermet,* geboren te Abbenbroek, haar doop is niet na te zien bij gebreke van, doopboeken van genoemd dorp uit die tijd. Zij trouwde te Abbenbroek 18 april. 1700 met haar neef *Adriaan van Walwijk,* koopman te Rotterdam, gedoopt te Leidschendam 19 juni 1667 als zoon van Mr. *Willem van Waelwijck,* adj.-schout van Stompwijk, en *Philippine Guillermet.* Zij stierven beide te Rotterdam, hij op 2 juli 1730 en zij op 16 augustus 1767.

Voor hun kinderen zie generatie V.2.

Generatie IV. 2, (kinderen van *Magdalena Donk en Johan van Neck;* Gen. 111, 9):

1. *Magdalena van Neck,* gedoopt te 's-Gravenhage 5 november 1677. Zij huwde te Brielle op 22 november 1705 met *Jacob Hage,* die aldaar gedoopt was op 15 februari 1682 als zoon van *Johan Hage* en *Barbara Holthuysen.*

Jacob Hage was notaris en burgemeester van Brielle. Hij stierf te Brielle 25 december 1716.

Magdalena hertrouwde te 's-Gravenhage op 28 januari 1720 met *Jean Anthoine de Normandie,* die reeds weduwnaar was van *Maria de Putter* en van *Catharina de Greeff.* Hij werd geboren te Genève 21 oktober 1658 als zoon van *Michel de Normandie* en *Anne Grenus.* Hij was agent van de koning van Sardinië te 's-Gravenhage. Op 13 november 1730 overleed. hij te 's-Gravenhage. Uit dit huwelijk waren geen kinderen. Haar overlijden vond ik niet.

Voor de kinderen uit haar eerste huwelijk zie generatie V. 3.

Uit het huwelijk van *Magdalena Donk* (Generatie III, 9) en Ds. *Petrus Verstraten* vond ik vier kinderen gedoopt te Zuidland, zij komen niet in het origineel voor en zijn waarschijnlijk jong gestorven+

Generatie IV. 3. (kinderen van *Elisabeth Donk* en *Anthony van Hardenbroek;* Gen. 111, 11):

1. *Magdalena van Hardenbroek,* gedoopt te 's-Gravenhage 8 oktober 1683. Zij huwde aldaar 6 juni 1703 met Mr. *Pieter Drijfhout,* gedoopt te 's-Gravenhage 19'mei 1676 als zoon van *François Drijfhout* en *Francina Post.* Hij was le commies ter griffie van de Prins van Oranje. Hij stierf te 's-Gravenhage 12 september 1738 en zij eveneens aldaar 27 juli 1751.

Voor hun kinderen en afstammelingen moge ik verwijzen naar de genealogie Drijfhout in Nederland's Patriciaat 1938.

2, Mr. *Gerard Johan van Hardenbroek,* gedoopt te 's-Gravenhage 19 januari 1691. Hij huwde aldaar 5 juni 1719 *Anna Cornelia van Leeuwen,* dochter van *Thomas van Leeuwen.* secretaris van Voorburg en van *Quirina van der Beke.* Zij werd te Voorburg gedoopt op 14 maart 1683.

Van Hardenbroek was advocaat te 's-Gravenhage. Hij overleed aldaar op 13 juni 1770 zonder kinderen na te laten. Zijn vrouw was hem voorgegaan, zij stierf te 's-Gravenhage 17 september 1744.

Generatie IV. 4, (kinderen van *Cornelia Donk en Zsaac Lense;* Gen. 111, 13):

1. *Magdalena Lense,* gedoopt te 's-Gravenhage 13 november 1678. Zij was al de vierde Magdalena (Magdalena Guil-

lermet, Magdalena van Neck, Magdalena van Hardenbroek en Magdalena Lense), die naar haar grootmoeder Magdalena Pels genoemd werd. Zij trouwde te 's-Gravenhage 4 maart 1696 met *Cornelis de Reus,* die te Rotterdam gedoopt werd 15 november 1674 als zoon van Dr. *Abraham de Reus* en *Abigael Mauricque.* Hij was klerk ter finantiekamer van Holland. Hij overleed te 's-Gravenhage 13 maart 1715, terwijl ik haar overlijden niet kon vinden.

Voor hun kinderen zie generatie V.4.

2. *Anna Debora Lense,* gedoopt te 's-Gravenhage 11 april 1689. Zij ging te 's-Gravenhage op 20 maart 1718 in ondertrouw met *Samuel Hogeboom.* Hij werd te 's-Gravenhage gedoopt 25 september 1689 als zoon van Mr. *Cornelis Hogeboom* en *Margarita Middelman.* Hij was penningmeester ter griffie van het Hof van Holland. Zijn overlijden was te 's-Gravenhage niet te vinden maar een notariele acte gaf althans opheldering van de datum van zijn overlijden. Hier volgt een uittreksel.

„Acte van repudiatie verleden 16 September 1767 voor notaris Abraham Gerard Muller te 's Hage door de erfgenamen van *Samuel Hogeboom,* afgetreden penningmeester ter griffie van den Hove van Holland, over 1 eden 29 Augustus 1767. Compareerden: 1. Mejuffrouw *Isaca Margaretha Hogeboom,* meerderjarig en ongehuwd: 2. Mr. *Gerrit Jan Hogeboom,* penningmeester ter griffie van den Hove van Holland en 3. *Samuel Hogeboom* Jr., notaris alhier. De eerste en laatste comparanten wonende te Stompwijk, de tweede alhier in Den Hage."

Zijn overlijden werd evenmin te Stompwijk gevonden. *Samuel Hogeboom* Sr. was ook notaris te 's-Gravenhage, waar hij werd geadmitteerd 22 november 1707. Zijn protocol loopt van 1707 tot 1761, doch in de laatste jaren zijn voor hem bijna geen acten verleden.

Anna Debora was reeds 1 april 1758 te 's-Gravenhage overleden.

Voor hun kinderen zie generatie *V.5.*

3. Maria Lense, gedoopt te 's-Gravenhage 27 juni 1692. Zij trouwde aldaar 23 maart 1717 met Mr. *Daniel Luyken. Zie* voor deze familie Ned. Leeuw 1923, kolom 45. *Daniel* werd te Amsterdam in de Nieuwe kerk gedoopt op 7 februari 1694 als zoon van Mr. *Daniel Luyken* en *Geertrui Moutschop.*

Hij promoveerde te Leiden 24 maart 1716 en was eerst advocaat voor de Hoge Raad van Holland. Op 2 juni 1723 kreeg hij commissie van de Raad van State als auditeur militair te Yperen.

Zijn dood en die van zijn vrouw waren niet te vinden te 's-Gravenhage, in Yperen kan geen onderzoek ingesteld worden. daar alle archieven aldaar verloren zijn gegaan in de eerste wereldoorlog. Hij moet in 1741 gestorven zijn, daar zijn zoon, eveneens *Daniel* genaamd, op 10 januari 1741 van de Raad van State commissie kreeg als auditeur militair te Yperen en Veurne vermids het overlijden van zijn vader *Daniel Luyken.*

Voor hun kinderen zie generatie V.6.

Nog zes andere kinderen van Isaac Lense en Cornelia Donk vond ik te 's-Gravenhage gedoopt. Daar zij niet in het origineel genoemd worden, is wel aan te nemen, dat zij op jeugdige leeftijd gestorven zijn.

Generatie V. **1.** (kinderen van Dr. *Paulus Guillermet* en *Anna Wilhelmina Helvetius;* Gen. IV, 1, 1):

1. *Jan Frederik Guillermet,* gedoopt te 's-Gravenhage op 22 november 1701. Hij ging op 15 augustus 1720 te Amsterdam in ondertrouw met *Lijsbeth Losser.* Acte om te Schellingwoude te trouwen; het huwelijk werd op 8 sept. 1720 voltrokken. Deze *Lijsbeth Losser* werd te Amsterdam gedoopt in de Noorderkerk op 1 mei 1697 als dochter van *Willem Losser* en *Anna van Strijen. Jan Frederik* was „toebackverkoper". Hij werd begraven te Amsterdam 15 mei 1772 en zijn vrouw eveneens aldaar op 7 maart 1760. Het origineel vermeldt geen kinderen van dit echtpaar. Ik vond echter een dochter maar zal op hun nageslacht niet verder ingaan.

2. *Adriaan Engelhart Guillermet,* gedoopt te 's-Gravenhage 26 augustus 1703 en aldaar overleden 4 april 1705.

3. *Johanna Catharina Adriana Guillermet,* gedoopt te 's-Gravenhage 17 september 1705. Zij ging te Delft in ondertrouw op 20 maart 1734 met *Pierre Henry,* wonende te Amstelveen. In het trouwboek van Amstelveen (Nieuweramstel) vinden wij op 7 april aangetekend *Pieter Henry,* j.m. van den Overtoom, en *Johanna Catharina Adriana Guillermet,* j.d. van Delft (dat wil in dit geval zeggen: wonende aldaar). Te Amstelveen getrouwd.

Pieter Henry werd te Amsterdam gedoopt op 29 oktober 1704 als zoon van *Michiel Henry* en *Maria Magdalena le Grand.* Hij was koopman en kruitmaker te Amstelveen en overleed te Amsterdam 24 september 1754 en zijn vrouw eveneens te Amsterdam op 10 december 1746. Geen kinderen van hen worden in het origineel vermeld.

Generatie V. 2. (kinderen van *Magdalena Guillermet* en *Adriaan van Walwijk;* Gen. IV, 1, 3):

1. *Willem van Walwijk,* gedoopt te Rotterdam 31 maart 1701. Hij was president-schepen van den Hove en Hoge Vierschaar van Schieland en stierf ongehuwd te Rotterdam 3/9 november 1743.

2. *Gualtherus van Walwijk,* gedoopt te Rotterdam 12 oktober 1704 en aldaar overleden 14 september 1760. Over hem is mij niets bekend geworden, noch over zijn beroep, noch over een eventueel huwelijk.

Generatie V. 3. (kinderen van *Magdalena van Neck en Jacob Hage;* Gen. IV 2, 1):

1. Mr. *Johan Hage,* gedoopt te Brielle 11 maart 1712. Hij huwde te Rotterdam op 27 april 1741 met *Johanna Magdalena de Mey,* aldaar gedoopt 16 november 1719 als dochter van *Theodore François de Mey* en *Cornelia Vingerhoed.* Hij was regerend schepen van Schieland. Zijn overlijden kon niet gevonden worden doch moet vóór 1754 hebben plaats gevonden, daar *Johanna Magdalena de Mey* op 13 mei van dat jaar te Capelle aan de IJssel, hertrouwde met *Hendrik Caan,* schepen te Rotterdam, weduwnaar van *Catharina Deynoot.*

Volgens Ned. Adelsboek 1941, blz. 2, werd *Johanna Magdalena de Mey* op 14 nov. 1719 te Rotterdam geboren en overleed zij te 's-Gravenhage 2 febr. 1783, terwijl zij blijkens Ned. Patriciaat 1926, blz. 40, op 7 febr. 1783 te Rotterdam werd begraven.

Voor hun kinderen zie generatie VI.l.

Er zijn nog een zestal kinderen van *Jacob Hage* en *Magdalena van Neck* te Brielle gedoopt. Zij worden niet in het origineel vermeld en zijn blijkbaar allen jong gestorven.

Generatie V. 4. (kinderen van *Magdalena Lense* en *Cornelis de Reus;* Gen. IV 4, 1):

1. *Cornelia de Reus,* gedoopt te 's-Gravenhage 5 september 1706. Zij huwde aldaar 20 april 1723 (zij was dus nog



CORNELIA DE REUS
1706—1783
(echtgenote van *Frederik Abraham* Cassa)
Olieverfportret bij Mr. E. J. Mac Gillavry te Wormerveer.



FREDERIK ABRAHAM CASSA
1696—1776
Olieverfportret bij Mr. E. J. Mac Gillavry te Wormerveer.

geen 17 jaar) met *Frederik Abraham Cassa.* Deze werd. te 's-Gravenhage gedoopt 25 juli 1696 als zoon van *Anthony Isaac Cassa,* solliciteur militair, en van *Maria Poock. Zie* omtrent de familie *Cassa* „Die Haghe" jaargang 1933 en betreffende *Frederik Abraham Cassa* „Rijkdom van 's-Gravenhage" in Algemeen Nederlandsch Familieblad 1883/84, 137, blz. 2. *Frederik Abraham* was commies op de thesaurie van de Raad van State. Hij stierf te 's-Gravenhage 4 november 1776 en zijn weduwe *Cornelia de Reus 27* december 1783.

Voor hun kinderen zie generatie VI.2.

Nog vier kinderen van *Cornelis de Reus* en *Magdalena Lense* werden te 's-Gravenhage gedoopt doch zijn vermoedelijk jong overleden.

Generatie **V.** 5. (kinderen van *Anna Debora Lense* en *Samuel Hogeboom;* Gen. IV 4, 2):

1, *Isacqa Margarethe Hogeboom,* gedoopt te 's-Gravenhage 10 juli 1720. Zie aangaande haar en haar beide broeders de acte hierboven genoemd onder generatie IV. 4. 2. Haar overlijden werd niet gevonden maar een acte in het Haagse notariële archief noemt haar 12 juni 1805 bejaard en ongehuwd.

2. Mr. *Gerrit Jan Hogeboom,* gedoopt te 's-Gravenhage 3 juli 1722. Hij was, evenals zijn vader, penningmeester ter griffie van het Hof van Holland. Hij stierf ongehuwd te 's-Gravenhage 6 september 1809.

3. *Samuel Hogeboom,* gedoopt te 's-Gravenhage 29 september 1728. Hij was notaris te 's-Gravenhage; zijn protocol, aldaar bewaard gebleven, loopt slechts van februari 1756 tot juni 1757. Hij werd aldaar geadmitteerd op 16 september 1755. Hij schijnt ongehuwd gebleven te zijn en zijn overlijden werd niet gevonden.

Generatie **V. 6,** (kinderen van *Maria Lense* en Mr. *Daniel Luyken;* Gen. IV 4, 3):

1. Mr. *Daniel Luyken,* gedoopt te 's-Gravenhage 16 februari 1718. Hij trouwde te Yperen op 7 december 1739 met *Cecilia Cornelia Schoock,* die *22* november 1716 te Zaltbommel gedoopt werd als dochter van *Diederik Schoock* en *Susanna Catharina van Bree.* Hij promoveerde te Leiden in de rechten in 1736. Eerst advocaat voor het Hof van Holland en voor het Hof van Vlaanderen, werd hij later auditeur militair te Yperen en Veurne na het overlijden van zijn vader (zie onder generatie IV. 4. 3.). Bij zijn huwelijk was hij advocaat te Middelburg. Na zijn dood, welke niet gevonden werd, hertrouwde zijn weduwe met *Lucas Knieriem.* Haar overlijden werd evenmin gevonden.

2. *Cornelia Sara Luyken,* gedoopt te 's-Gravenhage 5 maart 1722. Zij huwde te Yperen op 20 januari 1739 met Ds. *Jan Voget.* Deze werd te Bremen gedoopt op 22 juli 1706 als zoon van *Claus Voget* en *Margreta Wilckens.* De naam werd te Bremen ingeschreven als *„Vagd".* Hij werd als student te Groningen ingeschreven in **1728** als *Johannes Voget.* Brema Saxo. Phil. et Theol. Gratis in honorem clariss. fratris *Vogeti.* Deze broeder was Ds. *Albertus Voget,* hoogleraar in de godgeleerdheid te Groningen. Zie Nieuw Nederlandsch Biographisch Woordenboek. Ds. Johannes was garnizoenspredikant te Yperen, door de vijand verdreven 1744, daarna

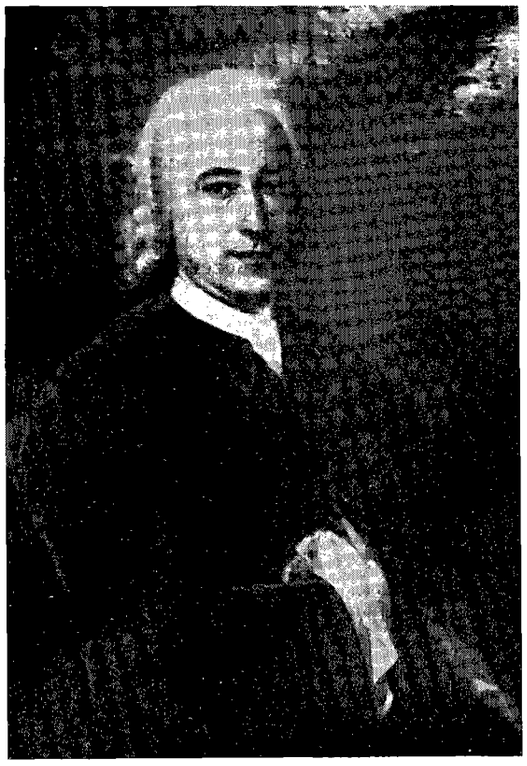

Mr. JOHANNES SAMUEL CASSA
1731—1814

Olieverfportret bij Mr. E. J. Mac Gillavry te Wormerveer.



JOHANNA LILLIE
1738—1818
(echtgenote van Mr. *Johannes Samuel Cassa)*

Olieverfportret bij Mr. E. J. Mac Gillavry te Wormerveer.

legerpredikant in Vlaanderen en Brabant 1744, in Engeland 1745. Hij werd te Bakel (N.B.) beroepen 1 mei 1746 en te Waalre 23 juli 1747. Aldaar overleed hij 15 september 1758 en zijn vrouw 31 mei 1749.

Generatie **VI. 1.** (kinderen van Mr. *Johan Hage* en *Johanna Magdalena de Mey;* Gen. V 3, 1):

1. *Magdalena Jacoba Hage,* gedoopt Rotterdam 18 februari 1742. Zij trouwt te 's-Gravenhage 16 maart 1762 met Mr. *Johan Patijn,* weduwnaar van *Maria* Heeneman. Hij werd gedoopt te Breda 25 juli 1723 als zoon van Ds. *Daniel Patijn* en *Cornelia van Wolfswinkel.* Hij was burgemeester van 's-Gravenhage en overleed aldaar 21 december 1787. Zij stierf eveneens te 's-Gravenhage op 7 oktober 1800.

2. *Theodorus François Hage,* gedoopt te Rotterdam 10 september 1743 en overleden aldaar 14 december 1766.

Generatie **VI.** 2. (kinderen van *Cornelia de Reus* en *Frederik Abraham Cassa:* Gen. V 4, 1):

1. Mr. *Anthony Isaac Cassa,* gedoopt te 's-Gravenhage 26 november 1724. Hij huwde aldaar 16 november 1745 *Catharina Wilhelmina Lormier,* die te 's-Gravenhage geboren werd op 31 december 1724 als dochter van Mr. *François Lormier,* drossaard van Eindhoven, en *Brigitta Steenlack.* Hij was commies van de thesaurie der Generaliteit en stierf te 's-Gravenhage 5 december 1800. Zij overleed aldaar 29 december 1788.

2. *Cornelis Abraham Cassa,* gedoopt te 's-Gravenhage 22 september 1726 en aldaar overleden 6 april 1731.

3. *Maria Susanna Cassa,* gedoopt te 's-Gravenhage 26 november 1727 en aldaar overleden 17 januari 1728.

4. *Maria Johanna Cassa,* gedoopt te 's-Gravenhage 8 februari 1730 en ongehuwd overleden aldaar 31 december 1759.

5, Mr. *Johannes Samuel Cassa,* gedoopt te 's-Gravenhage 14 augustus 1731. Hij trouwde aldaar 9 maart 1760 met *Johanna Lillie,* die te 's-Gravenhage gedoopt was 2 september 1738 als dochter van *John Lillie en Elisabeth Goske.*

Mr. Johannes Samuel Cassa was commies ter vergadering van Haar Hoog Mogenden.

Hij overleed te 's-Gravenhage 10 februari 1814 en zij 3 oktober 1818.

Uit hun huwelijk noteerde ik acht kinderen te 's-Gravenhage gedoopt, ik zet echter de parenteel niet verder voort dan de zesde generatie evenals mijn voorvader Mr. Jan François Drijfhout heeft gedaan. Belangstellenden zullen de nakomelingen gemakkelijk kunnen vinden.

6. *Daniel Cassa,* gedoopt te 's-Gravenhage 18 maart 1733. Hij trouwde 1° te 's-Gravenhage 28 mei 1775 met *Frederika Staak,* die aldaar gedoopt was op 4 februari 1743 als dochter van *Godfried Filip Staak* en *Johanna van Brunsel.* Zij overleed reeds te 's-Gravenhage 7 november 1775, zoals het register op de impost zegt aan een „kwade kraam". *Daniel* hertrouwde te 's-Gravenhage al spoedig namelijk op 17 december 1775 met, *Sophia Regina Spangenberg,* die aldaar gedoopt was op 16 juni 1751 als dochter van *Johan Conrad Spangenberg* en *Maria Catharina Brauerdingshausen.*

Daniel was de enige der vijf broeders, die geen academische graad behaalde. Hij bracht het dan ook slechts tot klerk ten

kantore van de gemene middelen van Holland en Westfriesland.

Hij stierf te 's-Gravenhage na bij zijn tweede vrouw elf kinderen verwekt te hebben op 14 juli 1794 en werd prodeo in de Kloosterkerk aldaar begraven, Zijn weduwe werd nog genoemd in een acte van 1799 te 's-Gravenhage, doch haar overlijden heb ik niet gevonden.

7, *Jacobus Johannes Cassa,* gedoopt te 's-Gravenhage 30 juni 1734 en aldaar op 11 december van hetzelfde jaar overleden.

8. Mr. *Gerard Cornelis Cassa,* gedoopt te 's-Gravenhage 4 februari 1739. Hij trouwde aldaar 1 november 1763 met *Maria Elisabeth Gousset,* die te 's-Gravenhage gedoopt werd op 2 oktober 1746 als dochter van Mr. *Mattheus Hermanus Gousset* en *Christina de Greeff.* Hij was commies ter finantiekamer van Holland en stierf te 's-Gravenhage 19 november 1805, Zijn vrouw was in hetzelfde jaar te 's-Gravenhage gestorven op 23 januari, waarbij aangetekend werd, dat het lijk overgebracht was van Loenen.

9. Mr. *Hendrik Cassa,* gedoopt te 's-Gravenhage 30 juli 1741, Hij huwde aldaar 10 oktober 1762 *Clasina Geertruy Maria Jacobi,* die te 's-Gravenhage gedoopt was op 24 januari 1742 als dochter van *Johannes Petrus Jacobi* en *Cornelia Johanna van der Gort.* Hij was commies ter griffie van de Generaliteit. Het huwelijk werd ontbonden bij vonnis van het Hof van Holland van 2 oktober 1767 (Notarieel archief van 's-Gravenhage No. 4507, fol. 78). Zij woonde toen te Voorburg. Zijn overlijden heb ik niet kunnen vinden maar het moet hebben plaats gevonden vóór 1784. Op 2 maart van dat jaar werd namelijk het graf in de Kloosterkerk te 's-Gravenhage overgeboekt op naam van de kinderen van *Frederik Abraham Cassa* en *Cornelia de Reus* met name Mr. *Johannes Samuel,* Mr. *Anthony Isaac, Daniel* en Mr. *Gerard Cornelis* en een kleinzoon *Frederik Abraham.* Deze laatste was een zoon van Mr. *Hendrik Cassa.*

Ook het overlijden van zijn vrouw werd niet gevonden,

Behalve *Frederik Abraham* werden nog twee kinderen van dit echtpaar te 's-Gravenhage gedoopt tussen 1763 en 1767.

Nog rest mij melding te maken van twee wapens, welke op de originele parenteel zijn geschilderd en wel van de families *Pels* en *Donk.*

Het wapen *Pels* stemt overeen met de kwartieren 11 en 111 van het wapen van de familie *Pels Rijcken,* afgebeeld bij de betrokken genealogie in Ned. Patriciaat 1913, nl. de gekruiste benen met daaronder de morenkop, Rietstap geeft hiervoor de kwartieren 1 en IV.

Mr. *Jan François Drijfhout* vermeldt hierbij: N.B. dit wapen niet volkomen seker. Dit komt geheel overeen met mijn tevergeefse onderzoek naar enig verband van *Joost Wouterse Pels* met de familie *Pels,* waaruit de tak *Pels Rijcken,* Ik ben dan ook van mening, dat het onjuist is.

Het wapen *Donk* is afgebeeld als volgt: in goud een stappende, rode hinde, omziende naar een linksboven in het veld geplaatste rode roos.

Het komt voor op het geschilderde portret van *Gerard Donk,* zie generatie 11. 3. Op het portret van *Magdalena Pels* komt geen wapen voor, hetgeen mijn bovenstaande mening bevestigt.

VRAGEN EN ANTWOORDEN.

van Bergen-Brongers. (LXXVII, 75, 111-112). Dank zij enige mededelingen van ons lid, de Heer L. T. Wilhelmy van Hasselt te Wageningen, en een aantal vondsten op het Rijksarchief te Groningen 'gedaan, is er meer licht gekomen in de problematiek der verschillende kwartieren *Brongers* in de provincie Groningen. Voor de lezers van ons maandblad is het wellicht van belang, om deze nieuwe vondsten te openbaren.

Vooreerst vond ik zelf in het artikel van A. J. H. van Ette, ,,Onze Volksvertegenwoordiger 1815—1849" (in Jaarboek van het Centraal bureau voor Genealogie, dl. VI, 1952), dat de door mij reeds genoemde Mr. *Hendrik Edzens Hayenouw Brongers* werd geboren te Garrelsweer (Gron.) op **20** mei 1781, als zoon van (Ds.) *Jullenius Brongers* en *Henriette Clara Hagenouw.* Genoemde *Jullenius Brongers* was het 3de kind uit het huwelijk van *Roelof: Brongers,* brouwer te Groningen, [zn. van *Julle B,* lid van het herbergiersgilde te Groningen, en van *Maria Conradi],* en van *Lubina Cost,* [dr. van *Albertus Cost* en van *Egberdina Ottens.]*

De in mijn vorige inzending genoemde *Reinder Brongers,* ged. Thesinge, **26** okt. 1783, † Groningen 21 april 1860, was de zn. van *Eppo Reint Brongers* ged. Scheemda **6** mei 1752, onderwijzer te Thesinge, tr. Thesinge 15 juni 1781 met *Zwaantje Hazelhoff,* j.d. van Wedde.

Eppo Reint Brongers was de zn. van *Reint Brongers,* ged. Scheemda 15 okt. 1730, die te Scheemda huwde 12 jan. 1754 met *Trijntje Jans.* bij welk huwelijk het reeds op 6 mei 1752 geboren kind *Eppo Reint* — werd ,,geëcht". — En, ten slotte was deze *Reint Brongers* de zoon van een G. ... *Brongers,* ,,wedman" in 't Oldambt, en van *Rindeltje Sthemans,*

Een ,,wedman" was in dien tijd in de Ommelanden zoveel als een deurwaarder-gerechtsdienaar: zie: ,,Oldambtster Landrecht" en b.v. ook ,,Landrecht van Hunsingo, Fyvelingo ende het Westerquartier" (Groningen, bij Hans Sas, 1647), 1, § 13-17.

Blijft de vraag van de onderlinge verwantschap,

Assen. DR. H. P. SCHAAP.

Blo(c)k. (LXXVII 112.) Door het uitsterven van het Haags-Leidse takje *Blok* en het erven door de nazaten van oudtante *van den Steen-Verbolt.* waardoor in de Van den Steen-archieven in het Arnhemse Rijksarchief wat testamenten etc. te vinden zijn, kan ik wat informatie geven; bovendien was, op mijn verzoek de Heer Downer ten Gemeente-archieve van Leiden zo goed nog wat bijeen te zoeken.

Het resultaat is het volgende:

W a p e n : Dit takje voerde niet het thans door de van Eeghens gevoerde schaap, zoals ons Amsterdamse Blockenvoorgeslacht, maar: In goud een rode balk, boven vergezeld van twee zwarte blokken naast elkander en onder van een zilveren, roodgepote gans.

IV. Mr. *Gualtherus Blok, (zie* kol. 113) † 17 juli 1737; zijn 2de vrouw *Marie Françoise Verbolt* † 's-Gravenhage 29 mei 1725; zij was dr. van Mr. *François Verbolt,* o.a. postmr.-generaal van Gelderland, etc., en weduwe van *Cornelis Cuyck van Mierop.*

Uit dit huwelijk:

1. *Theledorus Franciscus,* volgt V.

V. Mr. *Theledorus Franciscus Blok,* geb. 's-Gravenhage 7 aug. 1722, advocaat Hof van Holland, begr. 's-Gravenhage *(Gr.* K.) 19 jan. 1758 (Algem. Ned. Familieblad XII/120). Zijn vrouw *Maria de Keyser* overleed in 1781, waarvan de Leiden niets te vinden was, dus mogelijk ook te 's-Gravenhage, hoewel zij bij het huwelijk van haar zoon 1776 te Leiden woonde.
Uit dit huwelijk:
1. *Franciscus Gualfherus,* volgt VI.
2. *Anna Maria,* geb. 10 mei 1750.
3. *Geerfruyd Sophia,* geb. 15 dec. 1751.
4. *Clara Adriana,* geb. 7 april 1753 (zie kol. 113 onder IV, 1, a).
5. doodgeb. zoon 1755.
6. *Nicolaas Jacob,* ged. 29 mei 1757, † in 1760 (zie kol. 113 onder IV, 1 b).

Al deze sub 2 t.e.m. 6 vermelde kinderen moeten **jong** zijn overleden, niet te Leiden.

VI Mr. *Franciscus Gualtherus Blok,* geb. Nootdorp 21 febr. 1749, student te Leiden 25 maart 1766, promoveert ald. 14 jan. 1771 op diss. ad M. Tullii Ciceronis iudicium de quaestionibus, de Partit. orat. cap. 14 en eodem die advocaat Leiden, waar hij 10 febr. 1769 als jur. cand. poorter was geworden. 28 okt. 1773 kapitein der Schutterij, 24 okt. 1775 secretaris Acad. Vierschaar en 3 juli 1780 kolonel der Schutterij, 18 okt. 1781 veertigraad. 25 juli 1785-25 juli 1787 schepen aldaar; 16 aug. 1783 bij eerste vergadering der Vaderlandsche regenten te Amsterdam, lid der te Woerden gevestigde Hollandsche Staatscommissie „van defensie" en 28 juni 1787 bij de aanhouding van de prinses van Oranje bij Goejanverwellesluis. Blok bleef te Woerden, totdat ca. 18 sept. de waterlinie werd opgeheven en de defensiecommissie op Amsterdam terugtrok, waar hij tot 3 okt. hielp verdedigen. Bij Resol. der Staten van Holland dd. 11 okt. uit regeringsfuncties ontzet (Zie P. J. Blok, Eene Holl. stad onder de Republiek, 1916, blz. 345-378).

Een deel der uitvoering van zijn voorstellen op financiëel gebied bleef in stand. Advocaat 1787, 25 dec. 1798 baljuw van Rijnland. Bij de stemming over de nieuwe staatregeling 1805 stemden van 5700 slechts 12 te Leiden, waarvan 3 tegen, o.a. *Blok.* Volgens P. J. Blok, Holl. stad in den nieuweren tijd blz. 90, noot 6, zou hij 1811 rechter zijn geworden, maar dat vindt geen bevestiging in het archief daarvan. De liste civique van 1811 noemt hem ambteloos. Hij woonde vermoedelijk steeds op de Oude Rijn bij het Weeshuis en overleed te Leiden, onbekend waar, 22 febr. 1812, begr. 's-Gravenhage (Gr, Kerk).

Zie voor hem ook A. J. van der Aa, Biogr. Wdb. 11, 1 e stuk-65 1/2.

Hij tr. Nieuwveen (ondertr. Leiden 28 maart, att. verleend 25 april 1776) .. april 1776 *Catharina Margarefha Romswinckel,* ged. Leiden (Hoogl. kerk) 11 mei 1749, † Leiden 23 januari 1807, begr. te 's-Gravenhage, dr. van Mr. *Nicolaas* en *Catharina Marcus.*
Zij testeerde voor nots. A. Delfos 20 jan. 1807, hij ibidem 31 juli d.a.v., na een eerder testament voor het Comité van Justitie te Amsterdam 2 april 1796.

Inventaris nots. Pieter van Hermeren 31 maart 1812, scheidingen resp. 10 juni 1816 (vrouw) en 8 juli 1816.

In zijn testament van 1807 had hij drie portretten van zijn vrouw gelegateerd aan zwager *Joost Romswinckel.* Wie het familiegoed van zijn kant zou overnemen moesten de erven maar uitmaken. Blijkens de scheiding werd het Mr. *A. F. van den Steen* te Nijmegen,

Leeuwarden. JHR. M. J. VAN LENNEP.

van Delden, Mathiesen. *Johan van Delden,* wijnhandelaar in Kopenhagen 1579, † kort vóór 22 juli 1590, tr. *Wilmeke Hermans* (zuster van *Mechfeld Fuirens, Anna Hollings en Johann Hermans).* † Kopenhagen tussen 1592 en 1607.
Uit dit huwelijk een dochter:

Wendele van Delden, tr. 1° *Adam Bödker,* † vóór Michaelis 1607; tr. 2° in 1609 „Ratmann" *Mafhias Hansen.*

Een andere *Wendele Johansdochter van Delden* huwt de „Stadthauptmann" in Kopenhagen *Jörgen Mathiesen.* Daar al deze families tot de Hollandse gemeente behoorden, is het mogelijk, dat ook de familie *Mafhiesen* uit Holland afkomstig is, *Jörgen Mafhiesen* is omstreeks 1592 geboren, † in 1656 en had o.m. een zoon *Paul Mafhiesen* (1632—1708), die — naar verluidt — een tijdlang bij verwanten in Holland verbleef (misschien heeft hij ook daar gestudeerd?) en later „Landesrichter" werd, en *Heinrich Mafhiesen (* 1633-1668).
Is één onzer leden iets bekend over een familie *Krigsch* of wel *Krisch* in verband met de familie *Mafhiesen (Paul Mafhiesen* had een neef *Paul Krigsch).*

Malmö. ARKIV FOR SVENSK SLÄKTFORSKNING.

van Domselaar. In haar testament (15 januari 1763 Nots. L. v. d. Pauw, Utrecht) maakt *Anna Josina van Domselaar.* weduwe van *Johannes Vughter,* legaten aan haar neven en nichten:

1. *Cornelia Mulef,* weduwe van *Martinis Lokermans;*
2. *Jacobus Mulet;*
3. *IJsbrand van Hamelsvelt;*
4. *Maria van Hamelsvelt,* weduwe van *Thomas Venendaal;*
5. *Cornelis van Resant;*
6. *Anna van Resanf,* tr. *Petrus Monhemius;*
7. *Jacobus van Lanckom;*
8. Notaris *Jurriaan van Lanckom;*

terwijl haar erfgenamen zijn *Johanna Cornelia* en *Jan van Domselaar,* kinderen van haar broeder *Jan van Domselaar* (deze laatste is *Jan Rijcke van Domselaar,* kapitein-ter-zee, ondertr. Utrecht 24 nov. 1726 *Kornelia Margarefha Bartens).*
'Van de neven en nichten sub 1 en 2 staat vast dat zij familie waren van de *Vughter* kant (zie Ned. Leeuw 1936, kol. 335), terwijl 3-8 vermoedelijk familie waren van de *Van Domselaar* kant.

Kan iemand aan de hand van deze verwantschap data geven, waaruit zou blijken wie de ouders (en verdere kwartieren) waren van *Anna Josina* en *Jan Rijcke van Domselaar ?*

Manchester. IR. J. F. STRAATMAK.

Gastelaer (Gastelaar). Op 23 maart 1760 is overleden *Cafharina Gasfelaer,* weduwe van Ds. *Gellius Aitema,* (deze † in 1741). Zie: „De Wapenheraut", XII, 1908, bladz. 39.
Op 28 augustus 1783 is overleden *Jacoba Gastelaer (of Gastelaar),* weduwe van *Jacob Jongerheld,* kapitein, Vlissingen, (deze overl. in 1759 ') Zie: Bijblad Nederl. Leeuw", 1950, bladz. 139.

Op 15 maart 1793 overleed *Piefernella Gastelaar,* echt-

genote van *Arie Kreemer* (hij ged. Heukelom, 13 sept. 1750). Zie: „Kwartierstatenboek" 1958, staat 197 (26).

Pieter Gastelaar was notaris te Bergen op Zoom 1758-'64. Er moet m.i. een zekere familie-relatie tussen alle deze Gastelaers bestaan hebben, Wie onzer lezers kan mij helpen?

Assen. DR. H. P. SCHAAP.

van Goens-van **Ommeren.** Volgens Ned. Leeuw 1956, k. 344, en W. Wijnaendts van Resandt's Gezaghebbers van de O.I.C. op haar buitencomptoiren, bl. 60, was *Johanna van Ommeren,* de 3de echtgenote van de gouverneur-generaaï *Rijcklof van Goens,* met wie zij in 1668 (waar?) huwde, een dochter van *Hubert van Ommeren* en *Johanna Merkus (gehuwd ? te op ?).*

Dit is kennelijk een correctie van hetgeen terzake in Ned. Leeuw 1923, k. 287, is medegedeeld, waar *Johanna van Ommeren* voornoemd, geb. in 1655 (die dus niet in 1668 gehuwd kan zijn), dochter genoemd wordt van de onderkoopman *Rudolph van Ommeren en Johanna Magnus* (gehuwd te ? op ?).

Ik vermoed, dat er in Indië twee nichten *Johanna van O.* zijn geweest, resp. de één een dochter van *Hubert* en de andere een dochter van (diens broeder?) *Rudolph en* dat deze twee broeders (?) kinderen waren van *Jacob Roedolfs van Ommeren,* die in 1615 te Tiel huwde en volgens Wapenheraut 1909, k. 84, naar Oost-Indië vertrok. Volgens Jaarboek van het Centr. Bureau v. Genealogie VI, bl. 81, overleed hij vóór 1643 en liet hij tenminste 2 kinderen na: *Huberta* en *Roelof. Jacob* voorn. moet na 15 nov. 1625 naar de Oost vertrokken zijn, want toen liet hij nog een dochter te Arnhem dopen.

Gevraagd aanvullende gegevens en de mogelijke familie-relatie tussen de hierboven genoemde *van Ommeren's.*

Utrecht. W. A. WIJBURG JR.

Heertjes+ Kan iemand inlichtingen verstrekken omtrent het gebruik van de naam *Heertje(s)* als geslachtsnaam, resp. als voornaam?

Waar komt het geslacht *Heertjes* vandaan; hoorde het thuis in de Zaanstreek?

Bussum. P. W. MODDERMAN.

Hellingwerf(f), Jager, Ascendenten en gegevens ter aanvulling van het onderstaande gevraagd:

1. Pieter *Hellingwerf(f),* tr. 1° Hoorn 20 febr. 1707 (geref. Ds. Somer, predicant tot Sunderdorp) na int. ald. 5 febr. 1707 als jm. van Hoorn, won. op 't West, *Aeghje (Aagje) Schouten,* jd. van Hoorn, won. in de Kerkstraat, geref. ged. Hoorn 3 okt. 1683, † vóór 14 sept. 1720, dr. van *Jan Sijbrandtsz Schouten en Claesje Jans Valck* (zie Ned. Leeuw LXXI, k. 263/4), tr. 2° Hoorn 20 okt. 1720 (geref. Ds. Wallendal) na int. ald. 5 okt. 1720 *Marijtje Tasman;* hij geass. met *Jacob Bourgonje,* oud schepen en zij met haar moeder *Trijntje Berkhout,* acte ƒ 30,—. *Marijtje Tasman* † te Hoorn, imp. begr. bet. 18 febr. 1722, ƒ 15,—.

   Op 14 sept. 1720 tekenden Jan *Schouten* en *Pieter Hellingwerf,* wedr. van *Aagje Schouten,* voor Nots. Nanning Cagias te Hoorn een acte, waarbij zij zich accoord verklaren met de afrekening door hun stief. vader resp. schoonvader *Jacobus van Beeck* van dc nalatenschap van wijlen hun moeder resp. schoonmoeder *Claesje Jans Valck.*

   Op een lijst van de voornaamste personen van Hoorn, opgemaakt 17 jan. 1697, komt voor in Wijck 4 't West ZZ. Mr. *Pr. Hellingwerf.* Het is mogelijk, dat hij een zoon is van *Adriaan Claasz. Hellingwerf,* begr. Hoorn Grote Kerk 27 sept. 1719 in graf ZZ 129 en die te Hoorn tr. (int. 19 juli 1681) als wedr. van Nicdorp. won. on 't Achterom, met *Claasje Teunis,* **wede.,** van Hoorn, won. achter 'de Noorderkerk.

   Een zuster van *Pieter zal* zijn *Aaltje Hellingwerf,* begr. Gr. Kerk Hoorn 18 mei 1714, graf ZZ 408, die tegelijk met hem huwde als jd. van Hoorn, won. op 't West met Gewit *Somer,* wedr. van *Jannetje Alberts,* van Hoorn, mede won. op 't West, begr. Gr. Kerk Hoorn 29 april 1721, graf MI< 226, na hertrouwd te zijn met *Marijtje Sinius.*

Uit het lste huwelijk:

1. *Jan Hellingwerf,* volgt IIa.
2. *Berbertje Hellingwerf,* geref. ged. Hoorn 1 febr. 1709, begr. Gr. Kerk Hoorn 1 maart 1709, graf ZZ 442 (van Jacobus van Beeck).
3. *Barbertje Hellingwerf,* volgt IIb.
4. *Claes Hellingwerf,* geref. ged. Hoorn 9 okt. 1712, † vermoedelijk jong, op 7 dec. 1714 werd een kind van Pieter Hellingwerf begr. in de Gr. Kerk te Hoorn, graf ZZ 189 (139?).
5. *Adriaan Hellingwerf,* geref. ged. Hoorn 9 febr. 1714, verder niets bekend, op 5 juni 1717 werd wederom een kind van Pieter Hellingwerf begr. in de Gr. Kerk te Hoorn, graf 189, dit kan echter ook zijn:
6. *Claas Hellingwerf,* geref. ged, Hoorn 12 dec. 1715.

Uit het 2de huwelijk:

7. *Trijntje Hellingwerf,* geref. ged. Hoorn 8 febr. 1722, verm. getr. te Hoorn 1° 14 maart 1745 met *Huijbert Verburg* (acte ƒ 6,—) en 2° Hoorn 27 nov. 1757 met *Johannis van den Berg,* wedr. van Alkmaar (acte van ieder ƒ 30,—).

IIa. *Jan Hellingwerf(f),* geref. ged. Hoorn 6 dec. 1707, solliciteur-militair te Hoorn, † ald. en begr. Gr. Kerk 10 sept. 1754, tr. 1° Hoorn 9 sept. 1731 (geref., Ds. Wallendal), na int. ald. 25 aug. 1731 *Trijntje Pereboom;* hij geass. met zijn grootvader *Jacobus van Beek* en zij met haar moeder *Johanna Alingh;* acte ƒ 15,-. Zij † Hoorn, imp. begr. bet. 27 april 1740, ƒ 15,-, tr. 2° Hoorn 3 febr. 1743 (att. om in huys te tr.) na int. ald. 19 jan. 1743 *Sara Maria van der Gronden,* hij geass. met zijn oom *Jacob van Beek* en zij met haar vader *Wouter Roelof van der Gronden,* acte ƒ 15,-. Zij was de dochter van *Wouter Roelof van der Gronden* en *Anna. Elisabeth van Dijkhuysen* en † Hoorn, begr. ald. Gr. Kerk 21 sept. 1785, graef ZZ 147, imp. begr. bet. 20 sept. 1785, ƒ 30,—.

Uit het 1ste huwelijk:

1. *Johanna Hellingwerf(f),* geref. ged. Hoorn 26 febr. 1734, ƒ ald., begr. Gr. Kerk 22 mei 1734, graf MK 310.
2. *Aagje Hellingwerf(f),* geref. ged. Hoorn 14 nov. 1738, † Hoorn, imp. begr. bet. 20 febr. 1740,. ƒ 15,—.

Uit het 2de huwelijk:

3. *Pieter Hellingwerf(f),* geref. ged. Hoorn 28 jan. 1744, † Hoorn, begr. ald. Gr. Kerk 21 febr. 1788, graf ZZ 147, imp. begr. bet. 19 febr. 1788, ƒ 30,—, tr. 10 okt. 1784 (att. geg.) na int. Hoorn 23 sept. 1784 als won. te Hoorn,. *Anna Uylenbergh,* won. te Medemblik, acte van ieder ƒ 30,—, hij geass. met zijn moeder

Mejuffrouwe *Sara Maria wan der Gronden, wede.* wijlen de Heer *Jan Hellinywerff.*
Uit dit huwelijk geen kinderen gevonden.

4. *Anna Elisabet(h) Hellingwerf(f),* geref. ged. Hoorn 9 febr. 1745, tr. Hoorn 31 okt. 1779, ten huyze van de bruydegom doen deselve siek op een rustbank was leggende, na int. Hoorn 21 okt. 1779 *Enyelbert Klinkhamer. Zij* geass. met haar moeder Juffrouw *Sara Maria van der Gronden* wede. wijlen de Heer *Jan Hellingwerff,* acte van ieder ƒ 30,—. Hij † Hoorn begr. Gr. Kerk 16 jan. 1792, graf ZZ 215, imp. begr. bet. 12 jan. 1792 ƒ 30,—.
5. *Wouter Roelof Hellingwerf(f),* volgt IIIa.
6. *Adriaan Hellingwerf(f),* geref. ged. Hoorn 9 aug. 1753, † Hoorn, begr. ald. Gr. Kerk, graf ZZ 500, als kind van J. Hellingwerff.

IIb. *Barbertje (Borbertje) Hellingwerf(f),* gereg. ged. Hoorn 26 mei 1711, † Hoorn, begr. ald. Gr. Kerk 25 febr. 1790, graf ZZ 129, imp. begr. bet. 25 febr. 1790, ƒ 15,—, tr. Hoorn 2 nov. 1732 (geref. Ds. Van den Bergh) na int. ald. 18 okt. 1732 als jd. won. te Hoorn *Klaas (Claas)* ***Jager,*** jm., mede won. te Hoorn. Zij geass. met haar oom en voogd *Jacob van Beek* en hij met zijn moeder *Marijtje Verburg,* acte ƒ 3+-. Hij werd geref. ged. te Hoorn 8 sept. 1711 als zoon van *Herman Jager* en *Marijtje Verburg* en † Hoorn, begr. ald. Gr. Kerk 19 juli 1763, graf ZZ 129, imp. begr. bet. 18 juli 1763, ƒ 15,—.

Uit dit huwelijk:

1. *Herman Jager,* geref. ged. Hoorn 23 aug. 1733, verder niets bekend.
2. *Pieter Jager,* volgt IIIb.
3. *Nanning Jager,* geref. ged, Hoorn 23 dec. 1736, verm. jong overl.
4. *Nanning Jager,* volgt IIIc.
5. *Aeyje Jager,* geref, ged. Hoorn 11 sept. 1742, † Hoorn, imp. begr. bet. 9 febr. 1746, ƒ 15,-.
6. *Claas (Klaas) Jager,* geref. ged. Hoorn 9 juli 1748, † Hoorn, begr. ald. Gr. Kerk 7 sept. 1789, graf NZ 397, impost begr. bet. 3 sept. 1789, ƒ 15,—, tr. Wervershoof 8 maart 1767 na int. Hoorn 19 febr. 1767 *Johanna Over.* Hij geass. met zijn moeder *Borbertje Hellingwerff* en zij met haar vader Ds. *Pieter Over,* predicant te Wervershoof, acte van ieder ƒ 15,—. Zij hertr. Hoorn 5 juni 1791 *Adriaan Kroon,* wedr. van *Neeltje Meinderts Maat.*

IIIa. Ds. *Wouter Roelof Hellinywerff* (in Ned. Leeuw LVIII, k. 460/1, abusievelijk genoemd Wouter Rudolf), geb. Hoorn 23 febr., geref. ged. ald. 24 febr. 1750, predikant te Oudendijk (N.H.) en later te Egmond-Binnen, † ald. 4 jan. 1806, tr. 2 april 1786 (att. gegeven) na int. Hoorn 16 maart 1786 als predicant te Oudendijk (Jonkvrouwe) *Catharina van Foreest.* Zij geass. met haar moeder Vrouwe *Agatha van Foreest,* acte van ieder ƒ 30,—. Zij werd geb. te Hoorn 15 aug. en ald. geref. ged. 16 aug. 1763 als dochter van *Joan van Foreest* en *Agatha van Foreest,* zij † te Alkmaar 15 april 1837, begr. in de grafkelder van de familie Hellingwerff op het kerkhof te Egmond-Binnen.

Uit dit huwelijk (o.a.?):

1. *Jan Wouter Heilingwerff,* geb. Oudendijk (N.H.).

ged. Beets 14 okt. 1787, percepteur der dir. belastingen van Oudcarspel, later schout en secr. van Winkel, † Winkel 18 mei 1823, tr. Alkmaar 27 juni 1813 *Maria van der Wissel,* geb. Schermer 2 juni 1789, dr. van *Jan van der Wissel* en diens 2de echtgenote *Aafje Simons Visser* (zie Ned. Leeuw LXXVI, k. 376).

2. *Sara Maria Agatha Hellingwerff,* geb. Egmond-Binnen 12 nov., ald. geref. ged. 18 nov. 1792, peet *Gesina van Foreest,* geb. *van Egmond,* huysvr. van Jhr. *Hercules van Foreest,* heer van de 3 Egmonden en Rinnegom enz.
3. *Cornelis Joan Hellinywerff,* geb. Egmond-Binnen 29 april, ald. geref. ged. 1 mei 1796, lid van verschillende geleerde genootschappen, † Alkmaar 21 maart 1857 en begr. te Egmond-Binnen in de grafkelder bij zijn ouders.

IIIb. *Pieter Jager,* geref. ged. Hoorn 1 april 1735, † Hoorn, begr. ald. Gr. Kerk 25 febr. 1787 op Choor 96, imp. begr. bet. ƒ 30,—, tr. Hoorn 19 juli 1761 (geref. Ds. Hubert) na int. ald. 2 juli 1761 als won. te Hoorn, *Hermina Schuurman.* Hij geass. met zijn vader *Klaas Jager* en zij met haar vader *Helmig Schuurman.* Zij was de dochter van *Helmig* Schuurman en *Johanna Catharina Beverwijk* en † te Hoorn, begr. ald. bij Avondt Gr. Kerk 6 april 1798 op 't Choor 96, imp. begr. bet. 3 april 1798 ƒ 6,-.

Uit dit huwelijk:

1. *Barbertje Jager,* gefer. ged. Hoorn 20 juni 1762.
2. *Helmigh Jager,* volgt IVa.
3. *Claas Jager,* volgt IVb.
4. *Willem Jager,* geref. ged. Hoorn 25 sept. 1770, † Hoorn, begr. ald. Gr. Kerk 21 okt. 1779 op 't Choor 96, imp. begr. bet. 20 okt. 1779 ƒ 30,—.

IIIc. *Nanning Jager,* geref. ged. Hoorn 6 sept. 1739, † Hoorn, begr. ald. Gr. Kerk 27 jan. 1784 graf NZ 182, imp. begr. bet. ƒ 6,—, tr. 17 juni 1781 (att. gegeven) na int. Hoorn 31 mei 1781 *Neeltje Alkmaar.* Hij geass. met zijn moeder *Barbertje Hellingwerff,* acte van ieder ƒ 15, —. Zij werd geb. te Hoorn 29 sept. 1739 als dochter van *Wouter Alkmaar* en *Aaltje Simons Schoenmaker**

Uit dit huwelijk:

1. *Aaltje Jager,* geref. ged. Hoorn 13 aug. 1782,

IVa. *Helmigh Jager,* geref. ged. Hoorn 1 jan. 1765, tr. *Marijtje de Haan.*

Uit dit huwelijk:

1. *Pieter Jager,* geb. Hoorn 5 mei 1796 op de Stadscingel tusschen de Noorder- en de Westerpoort, geref. ged. in de Noorderkerk 15 mei 1796.
2. *Johanna Catharina Jager,* geb. Hoorn 15 juli 1797 even buiten de Noorderpoort, geref. ged. in de Noorderkerk 30 juli 1797, verm. jong overl.
3. *Johanna Catharina Jager,* geb. Hoorn 21 maart 1800 op de Cingel bij de Westerpoort,. geref. ged, Hoorn 23 maart 1800,
4. *Elisabeth Jager,* geb. Hoorn 6 juli 1802 op de Singel bij de Noorderpoort, geref. ged. Hoorn 9 juli 1802.
5. *Willem Jager,* geb. Hoorn 30 mei 1804 op de Singel tussen de Noorder- en Westerpoort, geref. ged. Hoorn 5 juni 1804, verm. jong overl.

6. *'Willem' Jager,* geb. Hoorn 27 sept. 1806 tussen de Noorder- en Westerpoort, geref. ged. Hoorn 30 sept. 1806.

IVb. *Claas (Klaas) Jager,* geref. ged. Hoorn 22 juli 1768, tr. 20 mei 1792 (att. gegeven) na int. Hoorn 3 mei 1792 Jonkvrouwe *Jacoba van Foreest,* hij met schriftelijk consent van zijn moeder *Hermina Schuurman,* wede. *Pieter Jager,* en zij met *Nanninq van Foreest,* oud-burgemeester en raad van Hoorn, als vader, acte ƒ 30,—.

Uit dit huwelijk:

1. *Nanning Jager,* geref. ged. Hoorn 19 okt. 1792, † Hoorn, begr. ald. Gr. Kerk 30 okt. 1792, graf MK 208, imp. begr. bet. 29 okt. ƒ 15,—.
2. *Hermina Christina Jager,* geb. Hoorn 17 okt. 1794 op de Italiaanse Zeedijk, geref. ged. ald. 19 okt. 1794.

In Ned. Leeuw LXVII, k. 298 worden twee verschillende wapens opgegeven van *Margaretha (Griefje) Jager,* de vrouw van *Jan Verloren.* Haar vader Reep *Jager* was een volle broer van *Herman Jager,* genoemd in IIb.

Is er ook een wapen *Hellingwerf(f)* bekend?

Alle inlichtingen zijn welkom.

Amersfoort. H. LOURENS.

van der **Laen.** Op 28 juli 1699 huwt te Amsterdam Mr. *Willem Backer* (geb. Amsterdam 18 juni 1655, zn, van Dr. *Willem Backer* en *Elisabeth Bas)* raad en schepen van Amsterdam. met *Cornelia van der Laen,* geb. Batavia 10 sept. 1667, † Amsterdam 30 april 1719, dr. van (zie o.m. Elias, Vroedschap van Amsterdam) *Jan van der Laen,* aanvankelijk majoor in dienst van de V.O.C., later luit.kol. in Statendienst, en van *Aerlanda van Outhoorn.* (dr. van *Cornelis van Outhoorn* en *Agatha Tielemans (zie* Biogr. Wdbk v. d. Aa),

Jan van der Laen voornoemd, die † Amsterdam 5 febr. 1703, tr. 1° N.N. (waaruit *Belida v. d. Laen,* geb. 7 mei 1649, tr. *Willem Carel Hartsinck)* tr. 2° *Aerlanda van Outhoorn* voornoemd, † Amsterdam okt. 1673; tr. 3° 's-Gravenhage 15 juni 1675 *Anna Maria Godin,* weduwe van *Claude d'Andrade.*

Omtsent *Jan van der Laen* treft men zeer vele gegevens aan in het Archief der V.O.C., echter niet geboorte-datum of -plaats+ R. Raven Hart (Germans in Dutch Ceylon) noemt *Van der Laen* als afkomstig uit Vianen. Een kwartierstatenboek in het Gem. Arch. te Amsterdam geeft als ouders van *Jan van der Laen: (Simon) v. d. Laen en (Belida) Struys.* Zwager van *van der Laen* is Mr. *Willem van Outhoorn,* gouv. gen. van Indië, die tr. *Elisabeth van Heyningen,* waaruit *Susanna Agneta van Outhoorn,* de tweede vrouw van de gouveneur-generaal *Joan van Hoorn,* wiens eerste vrouw was *Anna Struys.*

Gevraagd worden geboorteplaats en -datum van *Jan van der Laen,* alsook die zijner ouders.

Jeruzalem. JHR. J. Q. BAS BACKER.

Langenberg-Bovy. (LXXVI 387, 442; LXXVII 38, 77). In het februarinummer van dit maandblad, kol. 77, wordt vermeld de doop te Zutphen in 1622 van *Anneke,* dr. van *Jan Deppe van Langenberg.*

Ik acht aannemelijk, dat hier de toevoeging „van Langenberg" geen familienaam is, doch de herkomst aanduidt.

Hoogstwaarschijnlijk is bedoeld de plaats Langenberg bij Wuppertal, in welke omgeving ook de familienaam *Deppe* niet zelden wordt aangetroffen.

Hamburg. **KARL-EGBERT SCHULTZE.**

de **Leau.** (LXXVII, 38, 78, 115.) De gepensionneerde majoor der infanterie *L. A. A. de Leau,* die te Arnhem woont, deelde mij mede, dat zijn zuster, Mej. *L. A. A. de Leau,* van der Woerdstraat 40, 's-Gravenhage, in het bezit is van uitvoerige genealogische gegevens betreffende deze familie, in het bijzonder van de zgn. Indische tak.

Ik moge de vraagsteller dus adviseren, zich met genoemde dame in verbinding te stellen,

Arnhem. **MR. H. H. A. DE GRAAFF.**

de Leau (LXXVII 38, 78, 115.) Uit het huwelijk van *Gérard de Leau* en *Jeanne Xhrouet* werd op 23 januari 1756 te Spa geboren *Gérard de Leau.*

Deze *Gérard de Leau* huwde tweemaal, 1° *Maria Adelaide Maximilienne Walburge Amélia* barones *de Geyr Schweppenburq,* van wie hij de heerlijkheid Andrimont (gelegen in de provincie Luik, vier kilometer van Verviers) erfde, tr. 2° *Marie Caroline Felicité Walburqe* barones *de Serainq d'Eybach.* Hij overleed te Spa 18 febr. 1813. In zijn acte van overlijden wordt hij genoemd ancien juris consulte et conseiller municipal de cette ville.

Uit zijn tweede huwelijk werd te Rellinghausen op 15 aug. 1794 een zoon *Ferdinand* geboren.

Diens doapinschrijving luidt als volgt: Die decima quinta augusti hora septima vespertina natus et decima sexta hora secunda promeridiana baptisatus est: *Ferdinandus, Carolus. Maria, Antonius, Gerardus, Ludovicus* filius legitimus nobilis et illustrii domini equitis *Gerardi a l'Eau* sive *de l'Eau,* baronis ab Andrimont, comitis aulae lateranensis et nobilissimae ac Illustrissimae dominae *Mariae, Carolinae, Félicitatis, Walburqae* baronessae *de Séraing ex Eybach,* super perillustris capituli canonissae.

Ferdinand de Leau nam op 22 sept. 1807 als page dienst in het leger en wordt later majoor in het Belgische leger. Hij overleed 24 sept. 1845 te Titrange (zie nader Ned. Patriciaat 1959, bl. 254).

Hoewel hij geen recht had zich baron te noemen komt hij in het stamboek van het leger voor als baron *de l'Eau d'Andrimonf.*

Hij liet een zoon na, eveneens *Ferdinand* genaamd, die advocaat te Brussel was en lid der provinciale Staten van Brabant. Hij overleed kinderloos te Brussel op 18 maart 1884,

's-Hertogenbosch.

JHR. MR. B. R. C. M. **DE** ROY VAN ZUIDEWIJN.

van **Ommeren.** Gevraagd gegevens over de ascendenten en nakomelingen van *Albertus van Ommeren,* wijnkoper te Amsterdam, geb. ca. 1639 te Amersfoort of Eemnes, die in 1668 (geref.) te Amsterdam huwt met *Emmerentia Huyberts* en ald. hertr. in 1686 met *Hester Deurhoff.* Uit een acte van 4 nov. 1705 voor nots. A. van Goudoever te Amersfoort zijn mij alleen de namen van zijn kinderen bekend n.l.: *Cornelis, Dirk, Geertruid, Abraham, Maria* geh. met *Jacob van Aalst,* en *Huybert.*

Utrecht. W. A. WIJBURG JR.

INHOUD VAN DIT NUMMER.

Bestuursberichten. — De opgravingen in de voormalige Bt. Maria Kapel ten Hove, door J. R. Krudop van Ruwiell. — Parenteel van Joost Wouters Pelt, door A. H. Drijfhout van Hooff. — Vragen en antwoorden.

DE NEDERLANDSCHE LEEUW

MAANDBLAD VAN HET

Koninklijk Nederlandsch Genootschap voor Geslacht- en Wapenkunde,

BESCHERMHEER Z.K.H. DE PRINS DER NEDERLANDEN, PRINS VAN LIPPE BIESTERFELD

Dit blad verschijnt aan het begin van iedere maand en wordt aan alle leden van het Genootschap toegezonden.
Bijdragen en correspondentie, bestemd voor het Maandblad, gelieve men te richten tot de Hoofdredacteur MR. W. W. VAN VALKENBURG, *„Nijenstede", Backershaegenlaan 70, Wassenaar.*
De jaarlijkse contributie (abonnement) ad *f* 20,— gelieve men steeds vóór 1 februari te voldoen door storting op postrekening no. 20910 ten name van het Genootschap te 's-Gravenhage.

Correspondentie, bestemd voor het Bestuur, gelieve men te richten tot de Secretaris IR. C. M. R. DAVIDSON, Jacob de *Graefflaan 17,* 's-Gravenhage.
Alle overige correspondentie (niet bestemd voor Bestuur of Redactie), zomede opgaven van adresverandering, te richten aan het Bureau van het Genootschap, *Bleijenburg 5,* 's-Gravenhage.

De redactie van het Maandblad wijst er nadrukkelijk op dat zij niet aansprakelijk is voor de strekking of de inhoud der ondertekende stukken.

No. 6 | LXXVIIe Jaargang | juni 1960

BESTUURSBERICHTEN

Tot lid zijn benoemd

J. TH. G. C. VAN BUUREN . . . . . *Voorburg. Rodelaan 4.*

JHR. MR. P. AL VAN HOLTHE TOT ECHTEN . *Echten (Dr.). Huize Klein Battinghe.*

H. LANGENBERG . . . . . *Goch (Duitsland). Stadtarchivar-Stcintor.*

O. D. J. ROEMELING . . . . . *Groningen. Noorderbinnensingel 2a.*

DR. J. W. D. BERKELBACH VAN DER SPRENKEL Soest.. *Bartolottilaan 57.*

Jonkvrouwe J. F. A. Baronesse TAETS VAN AMERONGEN VAN NATEWISCH . . . . . *'s-Gravenhage. van Bleiswijkstraat 109.*

D. VAN TOL . . . . . *Amsterdam. W. Mauritsstraat 2, Weesperzijde.*

Adreswijzigingen:

L. CH. J. E. J. ARPEAU . . . . . *'s-Gravenhage. Paramaribostraat 34/I.*

MR. G. J. J. VAN WIEMERSMA GREIDANUS . *Utrecht. Adr. van Ostadelaan 124/III.*

J. A. L. K. E. KEMPERS . . . . . *'s-Gravenhage. Bosbesstraat 33.*

W. KROON . . . . . *'s-Gravenhage. Lupineweg 27.*

MR. M. J. VAN 'T KRUIJS . . . . . *Arnhem. Iz. Evertslaan 56.*

Mevrouw A. C. VON MARTELS DANKERN, geb. Jonkvrouwe RÖELL VAN HAZERSWOUDE *Dalfsen. Huize De Horte*

MR. L. M. PAHUD DE MORTANGES . . . *Bloemendaal. Langelaan 5.*

D. SCHEPPER . . . . . *Mehrhoog (Ndrh.) (Duitsland)*

MR. W. H. T. C. Baron THOE SCHWARTZENBERG en HOHENLANSBERG . . . *Zuidlaren. Wilhelminalaan 24.*

K. L. SIERKSMA . . . . . *Groningen. Peizerweg 56.*

Het Genootschap is in ruil getreden met: Staatsarchiv, Am Dobben 91, Bremen (Duitsland); tijdschrift: „Veröffentlichungen aus dem Staatsarchiv der Freien Hansestadt Bremen."

De graven van Vianden.

Bijdrage tot een genealogie van het geslacht der graven van Vianden tot de vererving van het graafschap in het Nassause Huis,

door J. K. H. DE ROO VAN ALDERWERELT.

INLEIDING.

De Nederlandse genealogische literatuur kan niet bogen op een rijkdom aan genealogische studies over het geslacht van de graven *van Vianden;* ja, het is er zelfs zo arm aan, dat Van Beresteyn's Repertorium niets ter zake vermeldt. Petit's Repertorium verwijst alleen naar literatuur over de Utrechtse bisschop *Hendrik van Vianden* (1261-1267). Toch is dit

geslacht voor de geschiedenis van ons land interessant. In de eerste plaats door het huwelijk van *Otto II,* graaf van *Nassau* met *Adelheid van Vianden* (1331), waardoor de poort geopend werd om de belangen van de Nassauers naar het westen uit te kunnen breiden. De Utrechtse bisschop *Hendrik van Vianden* heeft zeker een belangrijke rol gespeeld in het Sticht en daarbuiten. Ten slotte liet de laatste bezitster van het graafschap — zij was uit het Huis *Spanheim* (Vordere Grafschaft) — dit bij erflating na aan haar neef *Engelbert I,* graaf *van Nassau en half-Diez,* zoon van een zuster van haar eerste echtgenoot en kleinzoon van *Adelheid,* de echtgenote van *Otto II van Nassau,* zuster van haar grootvader. Van dat ogenblik af is Vianden in deze tak van de graven van Nassau gebleven en hebben de prinsen van *Oranje-Nassau* tot en met Prins *Willem V* de titel van graaf *van Vianden* gevoerd.

De Nederlandse literatuur is arm, doch niet geheel gespeend van enige studie op dit gebied, want in januari 1840 werd in de Mengelingen van het tijdschrift „De Gids" een verhandeling opgenomen van Mr. W. J. C. van Hasselt onder de titel van „Vianden, de oudste bezitting der graven van Nassau in het groothertogdom Luxemburg". Dit artikel schijnt veel belangstelling getrokken te hebben — meer om de lotgevallen van het kasteel van Vianden dan misschien om de genealogische gegevens — en gaf Z.M. Koning Willem 1 aanleiding een rapport te verlangen „over verscheidene vragen, rakende het kasteel te Vianden". Een verslag van de hand van J. L. André, burgemeester van de Stad Vianden, gedagtekend 5 februari 1840, werd in dat jaar onder de titel „Genealogie der Grafen von Vianden" bij J. A. Schnöll te Diekirch ter perse gelegd. In 1845 verscheen van de hand van J. Vannérus. notaris te Diekirch, een „Essai historique sur l'ancien Comté et château de Vianden; son origine, sa grandeur, son apogé et sa décadence". Intussen was er hier te lande zoveel belangstelling voor het artikel van Mr. van Hasselt, dat een ongewijzigde herdruk in brochure-vorm het licht zag in 1850.

De Luxemburgse historische literatuur is voor en na rijk aan studies, over het kasteel van Vianden en zijn bewoners.

Wat de overige, jongere buitenlandse literatuur betreft valt de aandacht op Walther Möller's Stammtafeln Westdeutscher Adelsgeschlechter im Mittelalter [1]), waarin in deel 11 *(1933) een* artikel „Das Haus Vianden und seine Verzweigungen" verscheen en op het artikel van dezelfde schrijver onder de titel van „Ein Beitrag zur Genealogie der Grafen von Vianden und zur Vererbung von der Neuerburg" in de Annuaire 1950 van de Société héraldique luxembourgeoise. Juist dit artikel geeft een verbetering op het vermelde in de Stammtafeln en wel juist daar waar dit voor de geïnteresseerde Nederlander van belang is.

In het volgende is rekening gehouden met het resultaat van Möller's onderzoek en ook met latere publicaties, waarvan met name te noemen die van J. Vannérus, „Les comtes dc Vianden" in Les Cahiers luxembourgeois, année 1931, 8me année, welke studie aan M. ontgaan moet zijn. Voorts is het onderwerp in het volgende beperkt tot de hoofdtak Vianden

1) Walther Möller, Stammtafeln westdeutscher Adelsgeschlechter im Mittelalter (verder aangehaald als M(öller), 3 dln (1922, 1933, 1936) en 2 dln Neue Folge (1950 en 1951). M. heeft in zijn jongere studies niet vermeld die personen, die in de oudere literatuur vermeld worden, doch waarvan hem in de door hem geraadpleegde oorkonden geen bevestiging onder het oog gekomen is. M.'s overzichten zijn minder voor de genealogen als wel in de eerste plaats voor locale geschiedschrijvers bestemd, die, meestal verouderde overzichten gebruikende, onjuistheden verspreiden en vastleggen. (Schlusswort N.F. dl. 2.)

en zijn de overige takken, die uit het Huis Vianden gesproten zijn buiten behandeling gelaten. Het geheel moet gezien worden als een proeve van een bijdrage tot een genealogie van het Huis Vianden en heeft dus een beperkte strekking.

De herkomst van de graven *van Vianden is nog* in nevelen gehuld. Van de in de historische literatuur vermelde graven *van Vianden (Vianne, Vienna, Vienne, Vyane),* vermeld sedert de 8ste eeuw tot ca, 1132, is niet aan te tonen, dat zij ook maar in enige verwantschap staan tot de latere graven van Vianden; zij hebben òf niet bestaan òf zij staan niet in enig genealogisch verband.

De eerste graaf *van Vianden,* die aan de hand van oorkonden aanwijsbaar is in samenhang met latere graven van Vianden, is *Frederik,* graaf *van Vianden,* die 1132 met zijn broeder *Gerhard,* graaf *van Clairvaux* [2]), wordt vermeld. De voorouders zijn niet bekend.

Aangezien *Frederik* in 1132 als voogd van Prüm (Prume, Preume)' vermeld wordt en ook zijn zoon *Siegfried* dit ambt heeft bekleed, lijkt het niet onwaarschijnlijk — gelet op de veelal erfelijkheid van dit ambt — de voorouders, hetzij in de vaderlijke lijn, dan wel in de moederlijke, te mogen zoeken onder de voogden van Prüm. Hier valt het oog op „comes *de Vianne" Bertholdus,* die behoorde tot het Huis der graven' *Berthold-Becelin,* vermeld in het gebied van de Moezel van 966 tot 1105, rijk aan bezittingen, o.a. de voogdij van de abdij van Prüm en het kasteel Hamm-lez-Beiersdorf in de Eifel. Het is namelijk opvallend, dat *Hendrik,* graaf *van Vianden,* in 1220 een allodiaal goed te Hamm bezat, dat hij met andere aan de aartsbisschop Engelbert van Keulen opdroeg [3]). Hoe dit zijn moge, van enig bewijsbaar verband van Frederik graaf van Vianden met het geslacht der graven Berthold-Becelin is vooralsnog geen sprake.

Het graafschap Vianden was een allodiaal goed tot 1264. De grootte van het graafschap wordt in de 14de eeuw vermeld als „100 Quadratstunden", zijnde meer dan de helft van het tegenwoordige groothertogdom; het telde meer dan 136 dorpen en molens en meer dan 30 ridder- en andere burchten van leenmannen.

Het kasteel van Vianden ligt in de onmiddellijke nabijheid van de Romeinse weg, die van het Romeinse kamp bij Wallendorf de rivier de Our (Urva, Uruam) nabij Vianden overschrijdt en vervolgens over Piitscheid en Hosingerdickt aansluit op de grote Romeinse weg naar Luxemburg. De graven van Vianden bewoonden ten tijde van de Franken-koningen reeds deze burcht. Uit de tijd van de eerste graven van Vianden in deze genealogie, vermeld ca. 1132, dateert het middengedeelte van de burcht en de kapel in bizantijnse stijl opgetrokken op romeinse grondvesten. Het westelijk deel van de burcht, de ridderzaal en de wapenzaal, moet uit de 13de eeuw zijn, terwijl de zogenaamde „Nassau-Bau", waarvan de bestemming niet nader omschreven is en niet duidelijk is gepreciseerd, dateert uit ca. 15de—17de eeuw. De „Nassau-Bau" moet na 1417 gebouwd zijn en bestond reeds ten tijde van Prins Philips-Willem en Prins Maurits, die tot herstel hebben bijgedragen en hunne wapens lieten aanbrengen in steén in een muur. Vannérus geeft in *zijn* hierboven aangehaald artikel (1931) tekeningen van deze wapens.

2) M. 11, 163, Beyer, Eltester u. Görz, Urkundenbuch z. Geschichte d. Mittelrhein. Territorien. Coblenz 1860, (verder aangehaald als Beyer) 1, blz. 532, nr. 475.

3) M. II, 163, Lacomblet, Urkundenbuch für die Geschichte des derrheins, 1840 (verder aangehaald als Lacomblet), II, 49.

Vianden moet één der mooiste ridderburchten geweest zijn, groot en prachtvol ingericht enerzijds, terwijl het uit krijgskundig oogpunt een der sterkste vestingen was [4]).

De graven van Vianden waren machtige dynasten, die over grote rijkdommen beschikten totdat in de tweede helft van de 13de eeuw het keerpunt kwam en de nedergang zich snel voltrok.

Het kasteel en de goederen bleven in het bezit van het Huis van Oranje-Nassau tot 1795, toen zij als domeinen van de grote republiek, later van het grote rijk werden beschouwd. In 1815 nam het bestuur van de Nederlandse domeinen bezit van die goederen — en nog vele andere — ook al waren zij privé bezit van de Oranje's geweest [4a]).

Behandeling van de overwegingen, die hiertoe geleid hebben zou hier te ver voeren. Op grond van de wet van 9 febr. 1818, regelende de middelen om te voorzien in 's Rijks financiële toestand, en ingevolge het K.B. van 9 mei 1819 No. 63 (men zie de daarbij behorende staten) werd het kasteel op 27 augustus 1820 met vele andere goederen verkocht, waarbij in de staten als herkomst werd vermeld „Huis van Oranje"., Het kasteel was toen nog bewoonbaar. De koper sloopte een groot gedeelte. In 1827, 21 juli, kocht F. J. Vannérus, notaris te Diekirch qq., de overblijfselen van het kasteel, zoals later bleek voor Koning Willem I. Het kasteel was toen al niet meer dan een bouwval. Thans maakt het deel uit van de „Forêts et domaines privés" van de Groothertogin van Luxemburg.

HET WAPEN.

Het wapen van *Vianden,* zoals dit nu gevoerd wordt, is ons bekend uit de wapens, die de achtereenvolgende Prinsen *van Oranje,* graven *van Nassau, Vianden,* enz. voerden. Zij voerden, hetzij in het hoofdschild als kwartier (1: *Nassau,* — *HH. Katzenelnbogen,* — 111: *Vianden,* — IV: *Diez*), hetzij in een hartschild het wapen, in rood een zilveren dwarsbalk [5]).

Dit wapen is evenwel niet het oorspronkelijke wapen, althans niet het wapen, dat de graven *van Vianden* vóór ca. 1288 voerden. Dit oudere wapen is: in rood een schildje van zilver.

De rijmkroniek van de Grimbergse oorlog in de 12de eeuw, die dateert uit ongeveer de 14de eeuw en die is uitgegeven door de Bibliophiles Gantois (in 2 delen), zegt ten aanzien van het wapen van de graven van Vianden [6]):

(I - v. 4387) Sijn scilt was root tier ure
Met enen inscildeken daerin.

Aan een oorkonde van 1 nov. 1232, gegeven te Cambrai, waar *Hendrik* graaf *van Vianden* en gravin *Margareta van Courtenay* een overeenkomst met „Ferrand" graaf van Vlaanderen betreffende het graafschap Namen aangaan, bevinden zich de zegels van *Hendrik* en van *Margareta* en wel voor graaf *Hendrik* met het wapen: een schildje in het schild, — en voor gravin *Margareta* met het wapen *Courtenay:* drie koeken *(2-1)* [7]).

4) Karl Arendt, Blumenlese aus der Geschichte der Burg Vianden u. des Nassau-Vianden Grafen-geschlechtes. Publ. de la Société hist. de l'Institut Gr. duc. Vol. XLII. 1895. Men zie ook: Ebhardt, Der Wehrbau Europas im Mittelalter. Versuch einer Gesamtdarstellung der europäischen Burgen, 1 Bd.

4a) Inlichtingen hieromtrent dank ik de heer J. Steur.

5) Dr. E. J. Th. à Th. van der Hoop, Het wapen van Oranje-Nassau in zijn historische ontwikkeling. Ned. Leeuw 1933, No 5, Jubileumnummer, blz. 147.

6) de Raadt, Sceaux Armoriés des Pays-Bas et des pays avoisinants, IV, 112.

7) Demay, Inventaire des Sceaux de la Flandre, blz. 41, volgnrs. 259 en 260. Archives du Nord, Rijssel, B 1411/561.

Een wapen *Vianden,* dat hiermede overeenkomst vertoont is dat, hetwelk in het zegel van graaf *Hendrik,* hiervoor genoemd, moet voorkomen, dat gehangen heeft of nog hangt aan een oorkonde van 1252 en dat in tekening is weergegeven in het boek van P. Stehres naar het handschrift van A. Wiltheim over het leven van gravin *Yolanthe van Vianden,* een dochter van graaf *Hendrik* en *Margareta* [32]).

De overlevering wil, dat in de slag bij Woeringen, 1288, de banier *van Perweis* door graaf *Godfried van Vianden* gered is uit de strijd en dat hij daarna het wapen zijner moeder — *Maria van Perweis,* vrouwe van Grimbergen en Ninive (Ninove) uit het Huis Brabant — heeft aangenomen. Hoe dit zij, of dit figuurlijk dan wel letterlijk moet worden uitgelegd, kunnen wij hier in het midden laten. In ieder geval dit wapen is: in rood een zilveren dwarsbalk en dit is het wapen dat door de graven *van Vianden* na 1288 gevoerd is en sedert 1308 ook door de stad Vianden.

De hierboven reeds genoemde rijmkroniek over de Grimbergse oorlog zegt over het wapen van heer *Seger van Parwijs* [8]):

(11 - v. 3772) Van Kelen,. meer noch min,
Van Sable (lees: silver) een Vaesche daerin.

Nu worden *Perweis* en *Grimbergen* telkens te samen genoemd. De Raadt rangschikt onder *Grimbergen* [9]) het ruiterzegel van „*Godefridus,* dominus *de Grimberghen et de Perweis",* **1240,** de vader van Maria van Perweis, met in het schild en in het wapen van het contra-zegel de dwarsbalk. Volgens dezelfde bron zegelt „*Godefridus* dominus *de Perweis",* zowel als „*Gerardus,* filius eius primogenitus" en dan genoemd „*Gerardus* dominus *de Grimbergis"* met het wapen met de dwarsbalk [9]). Het heeft er alle schijn van, dat wij hier met het wapen *Grimbergen* te doen hebben.

Nogmaals volgens dezelfde bron zegelt „*Godefrois* cuens *de Viane" in 1285,* en „*Godevert"* oudste zoon van *Maria van Perweis,* vrouwe van Grimbergen en Ninove, en graaf *van Vianden* in 1287 met een ruiterzegel met in het schild de dwarsbalk [6]).

Er blijft dus, zo te zien, niet veel over van de waarschijnlijkheid van het verhaal der overlevering van 1288 ! Is in dit geval mogelijk de verklaring te vinden in de waardering in belangrijkheid van de Brabantse goederen, die *Maria van Perweis Philips* graaf *van Vianden* en hun zoon *Godfried* medebracht en die dan deze zoon aanleiding gegeven zou hebben het wapen zijner moeder — in dit geval dat van *Perweis* — als het zijne aan te nemen ?

Dat ook *Hendrik van Vianden,* bisschop van Utrecht, het wapen met de dwarsbalk gevoerd zou hebben, komt minder waarschijnlijk voor[10]). Hij toch was *Philips'* broeder en zwager van *Maria.*

Er resten nog twee vergissingen in de literatuur te signaleren. Ten eerste ten aanzien van het wapen van *Hendrik* graaf *van Vianden* (de echtgenoot van *Margareta van Courtenay*), aan wie Vredius [10a]) het wapen met de dwarsbalk toeschrijft. Het zegel van graaf *Hendrik* (zegelafb. 1 en 2) wijst anders uit. Ten tweede nogmaals ten aanzien van

8) de Raadt. a.v.. 111. 117.

9) de Raadt, a.v., I, 516.

10) H. van Heussen en H. van Rijn, Kerkelijke Historie en Oudheden, (11 1, fol. 227 (volgens collectie Mnschart).

10a) 0. Vredius, Sigilla Comitum Flandrise et inscriptiones diplomatum ab iis editorum cum cxpositione historie, 1639 (eerste gedeelte in ex Ned. Leeuw) blz. 29.

Hendrik van Vianden, de bisschop van Utrecht, die van Mieris[10b]) als een lid van het Utrechtse geslacht van *Vianen* aanziet en hem het wapen van dit geslacht toeschrijft.

Volgens de beschrijving van de wapens bij Möller[11]) werd het wapen gevoerd met als helmteken „Büffelhörner" (Ned. olifantstrompen) en als kleinood „Büffelhörner", waartussen

10b) F. van Mieris, Beschrijving der bisschoppelijke munten en zegels van Utrecht in 't bijzonder, 1726, blz. 184.

11) Möller 11, 167, 168.

een zittende hond van goud, dan wel alleen de olifantstrompen; de helm gekroond.

Het wapen met de dwarsbalk werd gevoerd door de zoons en de dochter van *Philip* 11 graaf *van Vianden* en wel door:

graaf *Hendrik* II in een zegel aan een oorkonde van 16 mei 1327[11a]); een dwarsbalk (zegelafb. 5).

zijn broeder *Lodewijk van Vianden* in een zegel aan de-

11a) A.R.A. Arch. Nass. Domeinr. 1, Inv. nr. 188.



1. Ruiterzegel van Hendrik 1 graaf van Vianden. 1 nov. 1232.
Arch. du Nord. Ch. des comptes. Rijssel.
B 1411/561. Ongeveer ware grootte.



2. Contra-zegel van Hendrik 1 graaf van Vianden. 1 nov. 1232.
Arch. du Nord. Ch. des comptes. Rijssel.
B 1411/561. Ongeveer ware grootte.



3. Zegel van Margareta van Courtenay. 1 nov. 1232.
Arch. du Nord. Ch. des comptes. Rijssel.
B 1411/561. Ongeveer ware grootte.



4. Contra-zegel van Margareta van Courtenay. 1 nov. 1232.
Arch. du Nord. Ch. des comptes. Rijssel.
B 1411/561. Ongeveer ware grootte.
(Foto's 1-4: St. Aubin. Arch. du Nord)



5. Zegel van Hendrik graaf van Vianden. 16 mei 1327.
Nass. Dom. 1. Inv. 868.
ware grootte.

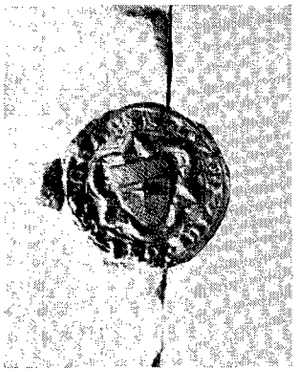

6. Zegel van Lodewijk van Vianden. 16 mei 1327.
Nass. Dom. 1. Inv. 868.
ruim ware grootte.

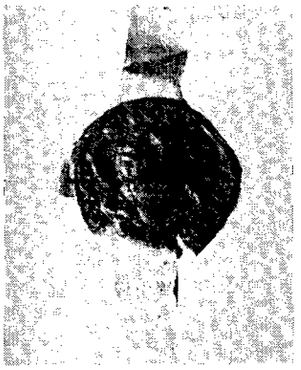

7. Zegel van Godfried van Vianden. 16 mei 1327.
Nass. Dom. 1. Inv. 868.
ongeveer ware grootte.

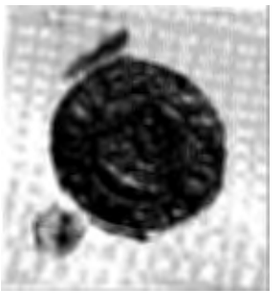

8. Zegel van Otto 11 graaf van Nassau. 23 dec. 1331.
Hauptstaatsarchiv Wiesbaden. Abt. 170 1.



9. Zegel van Adelheid van Vianden, vrouw van Otto 11 graaf v. Nassau. 13 okt. 1343.
Stadtarchiv Köln, Arch. d. Domkapitels Nr. 1034.
ongeveer ware grootte.



10. Zegel van Godfried van Vianden, momber van het graafschap Vianden.
Nass. Dom. 1. Inv. 848.
ware grootte.

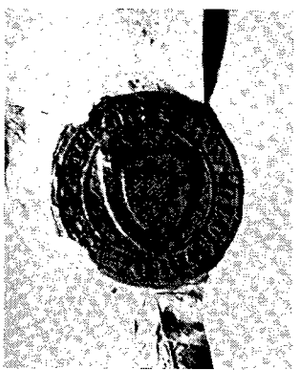

11. Zegel van Herman heer v. Brandenburg. 4 febr. 1347.
Nass. Dom. 1. Inv. 848.
ware grootte.

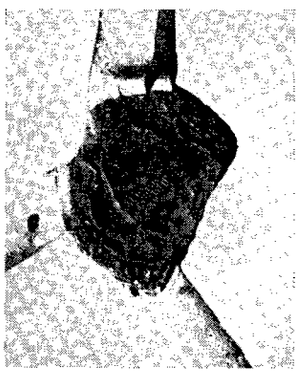

12. Zegel van Godfried vann Vianclen. 25 juli 1348.
Nass. Dom. 1. Inv. 833.
ware grootte.

Foto's: 5, 6, 7, 10, 11, 12: A.R.A.; 8: Hauptstaatsarchiv. Wiesbaden; 9: Rhein. Bildarchiv, Keulen.

zelfde oorkonde: een dwarsbalk beladen met een spoorrad (5-puntig) (zegelafb. 6),

hun broeder *Godfried van Vianden,* in aen zegel aan dezelfde oorkonde: een dwarsbalk, vergezeld boven rechts van (vermoedelijk) een adelaar (zegelafb. 7),

Adelheid, Hendrik's zuster, „eheliche huysvrouwe van *Otto* greve *von Nassouwe*", in een zegel aan een oorkonde van 13 okt. 1343 [11b]); een dwarsbalk (zegelafb. 9).

De heren *van Schönecken* voerden het oorspronkelijke *Vianden-wapen,* hetgeen verklaarbaar is, daar zij afstammen van de broeder van graaf *Philips* 1, de vader van graaf *Godfried*. Helmteken: de olifantstrompen in rood, waartussen een bol (kogel) met vederbos [11c]).

Ook de heren *van de Neuerburg,* met name *Frederik* 11, voerden het oorspronkelijke wapen: een schildje in het schild, evenals de heren *van Brandenburg,* welke laatste met verschillende bijtekens [11c]) (zegelafb. 11). De nakomelingen voerden echter spoedig andere wapens.

De graven *van Salm* uit het Huis *Vianden* (Alt- of Niedersalm) voerden het wapen *Salm,* in zilver twee rode zalmen, rechtop en afgewend. Het helmteken werd verschillend gevoerd: de oudere vorm was op een gekroonde helm een rode zalm, rechtop en omgekeerd; de jongere vorm: een *„Melusine"* met in elke hand een rode zalm [11c]).

Het zegel van *Engelbert* 1 graaf *van Nassau, Vianden* enz. bevat geen enkel element van het wapen van *Vianden,* evenmin als het zegel van zijn zoon *Jan IV* graaf *van Nassau.*

Eerst *Engelbert* 11 graaf *van Nassau-Breda* en *Vianden* zien wij gevierendeeld *Nassau-Vianden* voeren. Voor de wapens en zegels van de nakomelingen in het Huis *Nassau en. Oranje-Nassau zij* verwezen naar Van der Hoop, Het wapen van Oranje-Nassau in zijn historische ontwikkeling [5]).

11b) Stadtarch. Köln, Arch. d. Domkapitels Nr. 1034.
11c) Möller, 11, 168.

DE GENEALOGIE.

1. *Frederik* 1 graaf *van Vianden*, vermeld met zijn broeder *Gerhard* graaf van *Clairvaux (Clervaux)* in 1132 [12]), wanneer hij voogd van het klooster van Prüm is; getuige voor Clementia van Glizberg 1129: vermeld tot 1 148[13]); gehuwd met een vrouw van onbekende naam uit onbekend geslacht.
Hij speelde een belangrijke rol in het aartsbisdom Trier, vestigde zich na 1140 op het kasteel Arras bij Alf, dat hij als uitgangspunt voor zijn plundertochten maakte en dat de aartsbisschop Alberan hem nolens volens ca. 1148 in leen gaf.

Kinderen van *Frederik:*

1. *Siegfried* graaf van *Vianden*, voogd van Prüm in 1171; schijnt geen *zoon* nagelaten te hebben, want in 1187 is Frederik de jongere Frederikszoon in het bezit van het graafschap Vianden („comes Vianensis Fredericus junior filius fratris mei (de abt Gerhard van Prüm) Frederici comitis") [14]), overl. kort na 1171.
2. *Frederik*, volgt II.
3. *Gerhard*, abt van Prüm en van Stavelot-Malmedy 1184-1212 [15]), stichtte het klooster Niederprüm in 1190, is dood in 1212.
4. *Adelheid*, vermeld 1170~1190, overl. vóór 1207, tr. *Albert* graaf *van Molbach (Mühlbach)* [16]), † 19 mei 1176. Uit dit huwelijk een dochter *Alberadis*, die tr. *Willem II*, *„de Grote"* graaf *van Gulik* 1168, † in 1207 en die hertr. *Otto van Wickerode*.

(5. *Willem*, domdechant te Trier, van wie het niet zeker is of hij tot dit geslacht en dit gezin heeft behoord, zie onder 11.)

II. *Frederik* graaf *van Salm*, vermeld 1163-1175, in 1171 vermeld als broeder van Siegfried voogd van Prüm en voert dan de titel van graaf *van Salm* („*Sifridus* comes *de Vienna* advocatus ecclesiae (van Prüm) *Fredericus* frater ipsius comes de *Salmene*") [17]), verschijnt in 1172 in een oorkonde van Prüm aan het hoofd van de getuigen op de plaats waar bij leven Siegfried als voogd van Prüm had moeten verschijnen, stichter van de tak *Salm* (Nieder-Salm of Altsalm) van het Huis van Vianden. Hij tr. vermoedelijk „*Elisa* comitissa *Salmensis*", vermoedelijk dr. van graaf *Herman van Salm* en *Mathilde van Parroy*. Zijn weduwe in 1200, als zij met haar kinderen het Nonnenklooster Niederprüm „das Patronat zu Siegendorf" schenkt [18]); getuigen: *Gerhard*, abt van Prüm (Frederik's broeder), *Willem* „Domdechant zu Trier", *Frederik*, graaf *van Vianden* (zoon van Frederik en Elisa), *Mechtild* gravin *van Vianden* (vrouw van Frederik).
Kinderen:

1. *Frederik*, volgt III.
2. *Hetman*, vermeld in 1187 als broeder van Frederik junior [18]).
3. *Willem*, vermeld 1207-1210: in 1210 als graaf *van Salm* [19]) en zet als zodanig de tak Salm voort, † vóór 1214.

Uit zijn huwelijk met onbekende vrouw spruiten de volgende zoons:

a. *Hendrik* graaf *van Salm 1214*, in *1210* vermeld met zijn vader [19]), tr. *Clementia*, dr. van *Rogers van Rosoy*, uit welk huwelijk nageslacht, dat in 1415 uitsterft [20]).
b. *Frederik*, geestelijke, vermeld 1207[21]).
c. *Gerhard*, geestelijke, vermeld 1207 [21]) en wellicht in 1231-1232 vermeld als „Graf *zu Salm*" in het gevolg van keizer Frederik 11 in Italië, en in 1234 de titel van graaf *van Catanzaro* en Stadhouder in Lombardije [22]) voerende, welke verschillende personen Möller identiek acht.

III. *Frederik* II graaf *van Vianden*, vermeld 1187-1210, stichtte met zijn vrouw *Mechtild van de Neuerburg* [23]), vermeld 1187-1200, en hun zonen het klooster Niederehe.
Frederik 11 behoorde tot de bondgenoten van de graaf van Luxemburg in de slag bij Noville, 1 aug. 1194, en ontsnapte aan gevangenneming. In 1196 nam hij de aartsbisschop van Trier gevangen, doch moest hem spoedig vrijlaten wegens bedreiging van de paltsgraaf aan de Rijn, die met een grote krijgsmacht de prelaat te hulp snelde:
Volgens een oude aantekening van het Trinitarklooster in Vianden, zou Frederik daarna met een kruistocht naar Palestina zijn medegegaan, aldaar gevangen genomen zijn en eerst bevrijd na een langdurige en zware gevangenschap. Kort daarop — in of nà 1210 — zou hij zijn overleden,

Kinderen:

1. *Gerhard*, vermeld als geestelijke 1207 [24]).
2. *Siegfried*, vermeld alleen bij name 1222-1226 [25]), in de onmiddellijke omgeving van keizer Frederik in 1214 te Parma, te Arezzo in dec. 1222, Capua en Firentino jan.-maart 1223, in Parma in 1226 en ten slotte in 1233 aan het keizerlijk hof.
3. *Hendrik*, volgt IV.
4. *Mechtild*, vermeld 1210-1238, † vóór 1241, tr. 1° *Lothar* 1 graaf *van Hostaden* (comes de Ara et de Hostaden), uit de tak Are-Hostaden, voogd van Steinfeld, vermeld 1195-1214, † 1215 [26]). Zij tr. 2° (als weduwe van Hostaden) 1216 graaf *Hendrik van Looz*, graaf van Duras, zn. van *Gerhard* 11 graaf

12) M. 11, 163, Beyer 1, 532, nr. 475.
13) M. 11, 163. W. Günther, Codex diplom. Rheno-Mosellanus, Coblenz 1523 (verder aangehaald als Günther) 1, nr. 145.
14) M. 11, 164. Beyer 11, 52.
15) M. 11, 163. Beyer II, 127.
16) M. 11, 163. A. Görz, Mittelrheinische Regesten, Coblenz 1876 (verder aangehaald als Görz) 11, 254.
17) M. 11, 164. Beyer 11, 127.
18) M. 11, 164. Beyer 11, 224.
19) M. 11, 164. Beyer 11, 304.
20) M. 11, 167. Wauters, Table chron. des chartes et diplomes etc. de la Belgique, 1866—1907 (verder aangehaald als Wauters), V, 158.
21) M. 11, 167. Beyer 11, 267.
22) M. 11, 166.
23) Möller, Ein Beitrag zur Genealogie der Grafen von Vianden und zur Vererbung von der Neuerburg, in Annuaire 1950, Société héraldique luxembourgeoise.
24) M. II, 164. Beyer II, 267.
25) M. 11, 164. Wauters III en IV.
26) M. 1, 2 en Tafel 1, waar Mechtild abusievelijk dr. van Godfried 1 van Vianden wordt genoemd.

OVERZICHTSTABEL

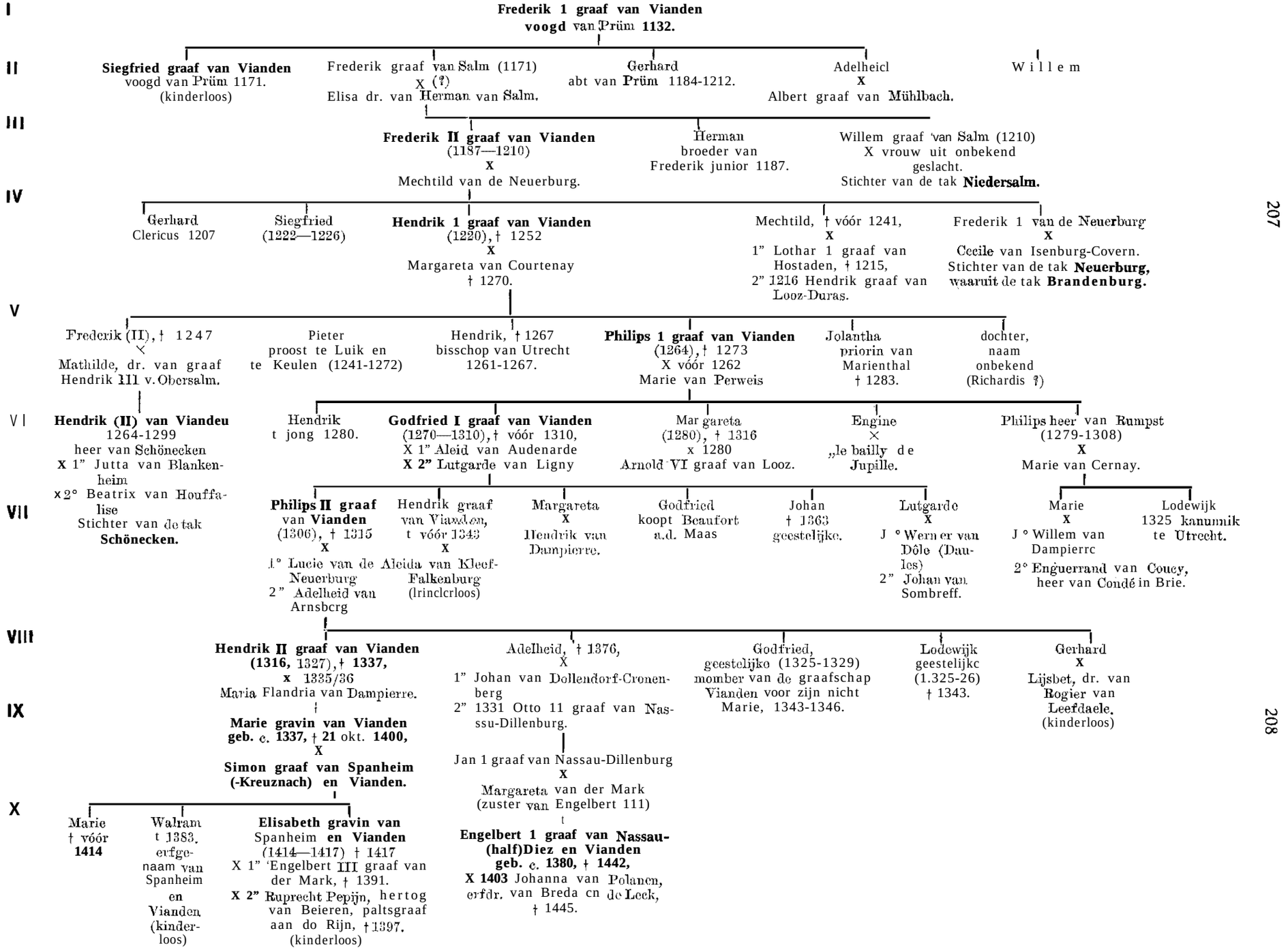

van Looz en Rieneck en *Adelheid,* dr. van *Hendrik* graaf *van Gelre.* Hij is vermeld 1209,. in *1213* proost van Onze Lieve Vrouwe te Maastricht [27]), 1216 graaf van Duras, † in 1218.
Uit het eerste huwelijk werden 3 zoons en 4 dochters geboren.

5. *Frederik I van de Neuerburg,* was enige jaren na 1220 in het bezit van de burcht Neuerburg aan de Enz in de Eifel, ten n.o. van Vianden, welke burcht te voren in handen van zijn broeder Hendrik was [28]). De deling moet hebben plaats gevonden tussen 1220 en 1245. Hij † vóór 1258. Frederik 1 tr. *Cecile,* dr. en erfgename van *Gerlach 11 van Isenburg-Cobern (von Covern)* en *Jutta,* dr. van *Lothar van Hosfaden,* vermeld in 1253, weduwe 1266-67 [29]). Uit dit huwelijk worden 2 zoons, *Frederik* en *Hendrik,* vermeld. Hieruit de tak *van de Neuerburg,* waarvan de tak *van Brandenburg* zich afsplitst.

IV. *Hendrik I* graaf *van Vianden,* is 5 sept. 1214 in het keizerlijk kamp bij Gulik, wordt in 1220 gevangen genomen door de graaf van Luxemburg, Walram van Limburg, en bij de vrede tussen de Keulse aartsbisschop Engelbert en Walram in aug. van dat jaar onvoorwaardelijk vrijgelaten; daarna is hij in mei 1226 met zijn broeder Siegfried aan het keizerlijk hof in Parma. Hij overl. 20 aug. of 19 nov. 1252.

Hendrik I tr. *Margareta,* dr. van *Pierre van Courtenay,* graaf van Auxerre, keizer van Constantinopel (1216—1218) en *Jolanthe,* dr. van *Boudewijn V* graaf *van Henegouwen,* markgraaf *van Namen,* en VIII graaf *van Vlaanderen,* en *Margareta* erfdr. *van Vlaanderen* [30]). Zij † 17 juli 1270, begr. in de kerk van het klooster Marienthal (bij Mersch a.d. Alzette).
Het echtpaar treft 1 nov. 1232 een overeenkomst met „Ferrand comte de Flandre" inzake het graafschap Namen. *Hendrik* wordt dan genoemd „Marquis" van Namen en *Margareta van Courtenay* „Marquise" van Namen, Hij zegelt met een rond ruiterzegel (71 mm), met zijn wapen: een schildje in het schild; randschrift: . . . . . *ci; comitis Viennensis* (sigillum *Henrici,* comitis *Viennensis)* ; contra-zegel: het wapen als hiervoor met randschrift: secretum meum michi [7]) (zegelafb, 1 en 2).
Margareta van Courtenay, „Marquise" van Namen, zegelt met een ovaal zegel (70 mm) , staande vrouw; randschrift: *S. Margarete Co.. .sse Viennensis* (sigillum Margaretae comitesse Viennensis): contra-zegel: wapen: drie koeken (2-1) (tourtaux) van Courtenay: randschrift: + Clavis sigilli (zegelafb. 3 en 4) [7]).
In een oorkonde van juli 1252,. dus kort voor graaf Hendrik's dood, doen hij, gravin Margareta en hun zoon Philips een schenking aan het Trinitarklooster in Vianden van de molen aldaar, de wijnbergen enz.
Na de dood van *Hendrik* in 1252 ging *Margareta* in het klooster Marienthal, waar haar dochter *Jolanthe* (zie IV. 5) sedert 1248 priorin was. Haar graf werd gedekt door een grafsteen, hierbij afgebeeld naar een tekening van Wiltheim. De zwart gearceerde gedeelten zouden volgens de beschrijving oorspronkelijk met gekleurde stenen of gekleurd glas versierd zijn geweest, doch deze zouden ten tijde van Alexander Wiltheim, die waarschijnlijk in 1674 de tekening maakte, reeds verdwenen zijn geweest. De reproductie van de 'tekening" in het Wiltheim manuscript doet een inscriptie van de volgende tekst veronderstellen:

+ soror margareta quondam comitissa Viennensis + quae obiit anno d(omi)ni millesimo ducentesimo septuagesimo + (daaronder binnen de rand) XVI KAL AVGVSTI + hecc fuit avia mea et soror Baudewini imp(er)atoris constantinopolitani .. .... (volgen acht letters onbegrijpelijk) +.
Op het lint in de hand van de kleine figuur: Henric(us) p(ri)mogenit(us) . Ph(ilippi) comitis vian(ensis).

In het nederlands weergegeven: het randschrift: + zuster margareta eertijds gravin van Vianden, die stierf in het jaar Onzes Heren 1270 + 16 dagen voor 1 augustus (17 juli) + deze was mijn grootmoeder en zuster van Boudewijn keizer van Constantinopel .....+; het lint:



Grafsteen van Margareta gravin van Vianden.
(naar een reproductie van een tekening van A. Wiltheim, 1674)

27) M. 11, 137 en Tafel XLVIII, maar abusievelijk St. Servatius te Maastricht. Zie Mitt. der Westdeutschen Ges. für Familienkunde, Bd. 18, nr. 7—8.
28) M. 11, 165. Lacomblet 11, nr. 88, Beyer 111, 635 en Publ. Lux. XV, blz. 73.
29) M. 11, 165. Günther 11, 299 en Görz 111, 497. Het vervolg gestelde op M. 11, 166 verdient waarschijnlijk enige correctie.
30) zie Bijlage 11.

Hendrik oudste' zoon van Philips graaf van Vianden. Uit de inscriptie op de steen valt op te maken, dat aldaar eveneens de jong overleden *Hendrik* (zie V, 1), oudste zoon van *Margareta*'s zoon *Philips* (V) begraven is. Men lette op de hand van het kind, die wijst in de richting, waar in het randschrift „hecc fuit avia mea" staat.

Kinderen van Hendrik en Margareta:

1. *Pieter,* vermeld 1241-1272, 1271 proost van St. Martin te Luik, 1272 domproost te Keulen.
2. *Frederik,* vermeld 1242, † vóór zijn vader 10 nov. 1247, tr. in het voorjaar 1247 volgens het Wiltheim ms. „van Salmen dy grêvinne", vermoedelijk *Mathilde,* dr. van graaf *Hendrik III van Salm* (van Obersalm in de Vogezen), heer van Deneuvre en van Verviers, 1219-1228, en *Margareta* of *Sibille* (van *Bar?)* [31]).
   Een beschrijving van de huwelijksfeesten komt voor in de Kroniek van Broeder Hermann (van Veldenz?) betreffende het leven van *Frederik's* zuster *Jolanthe,* welke kroniek de grondslag was voor Wiltheim's ms, en die bijzonder interessant is wegens de beschrijving van de gebruiken en de dans en zang in die tijd [32]).
   -*Frederik* liet één zoon na — vermoedelijk geboren na zijn dood — *Hendrik,* die zijn grootvader als *Hendrik II* graaf *van Vianden* in het graafschap had moeten opvolgen. Hendrik 11's oom *Philips* nam echter Vianden in bezit *en* na vele moeilijkheden en zelfs wapen-! geweld moest Hendrik zich met de burcht Schönecken tevreden stellen. De hoofdstam van het geslacht werd neven-stam en noemde zich heer *van Schönecken* en de hoofdstam in het graafschap Vianden werd door een jonger spruit voortgezet [33]).
3. *Hendrik,* vermeld als kanunnik te Luik 1244 en te! Keulen, 1249 proost te Keulen, 1250 elect in Utrecht: en reeds in 1261 bisschop van Utrecht, † 2 juni 1267. Hij was de eerste bisschop van Utrecht, die door de paus tegen de wens der kanunniken werd benoemd.1 Als Welf steunde Hendrik de Rooms-Koning, Willem 11, maar raakte in 1255 met hem in conflict. Hij' bouwde het Slot Vreeland tegen de heer van Amstel/ en onderwierp de stad Utrecht aan zijn gezag en gaf aan de door hem benoemde schout de stedelijke rechts-macht terug. Met behulp van de gilden vernederd4 hij de koopliedengeslachten. Op 't laatst van zijn leven steunde Hendrik de aartsbisschop van Keulen tegen graaf Otto 11 van Gelre. Hij nam de eerste maat? regelen voor de latere Dom-bouw [34]).
   Bisschop *Hendrik van Vianden* speelde een belang-rijke rol bij de invrijheidstelling van zijn broeder *Philips* toen deze door zijn neef *Hendrik* 11, graaf van Vianden, zoon van wijlen zijn oudere broeder *Frederik* en later heer van Schönecken, gevangen genomen was.
   In een oorkonde van 31 juli 1264 vermeldt *Hendrik van Vianden,* bisschop van Utrecht — met instemt ming van zijn broeder *Pieter,* proost te Luik — de voorwaarden, die hij met graaf Hendrik 111 van Luxemburg — die te hulp geroepen was — is overeengekomen ten aanzien van. de vrijlating van hun broeder *Philips* uit de gevangenhouding, De graaf van Luxemburg liet zich voor deze hulp goed belonen en dit betekende het einde van het allodiaal zijn van het graafschap voor de graven van Vianden [35]).
   Dat *Hendrik* het wapen met de dwarsbalk gevoerd zou -hebben komt onwaarschijnlijk voor [10]).
   Zijn zegel als elect van Utrecht (Henricus Trajectensis electus) vertoont de elect gezeten op een vouwstoel, blootshoofds, met palmtak en boek, en het tegenzegel het hoofd van de elect (oorkonde van 26 aug. 1250). Ook zijn zegel als bisschop (Henricus Traiectensis episcopus) aan een oorkonde van 13 nov. 1261 vertoont slechts zijn afbeelding [37]).
4. *Philips,* volgt V,
5. *Jolanthe,* geb. ca. 1231, wenste op 12-jarige leeftijd in een klooster te gaan, waartegen haar ouders zich krachtig verzet hebben. In 1248, na het huwelijk van haar broeder Frederik in 1247, treedt zij in het klooster Marienthal, waarvan zij 10 jaar later — in 1258 — priorin wordt. Zij † 16 aug. 1283 en is begraven in de kerk van het klooster onder een zerk, die later tegen een muur opgesteld is.
   Haar leven is uitvoerig beschreven in een kroniek door zekere Broeder Hermann (Herman van Veldenz?). waarschijnlijk kapelaan van Marienthal, die in 1308 als pastoor van Sterpenich sterft. In 1674 maakte Alexander Wiltheim, uit Antwerpen, een latijnse tekst „Vita Venerabilis Yolandae priorissae ad Mariae Vallem", in 1931 vermeld als zijnde in de Aartsbisschoppelijke Bibliotheek van Praag.
   Een tweede ms. uit de 14de eeuw zou bij de opheffing van het klooster in 1783 naar het kasteel Ansemburg gegaan zijn en 20 verzen meer tellen. Stehres gaf in 1841 een bewerking van de tekst in proza in het duits uit [32]). Prof. John Meier gaf in 1889 in 5963 verzen de tekst van Wiltheim uit.
   Het Wiltheim ms bevat ook een tekening van de grafsteen van *Jolanthe*'s graf in de kerk, als hierbij afgebeeld. De zwart gearceerde gedeelten zouden ook hier oorspronkelijk met gekleurde stenen of gekleurd glas versierd geweest zijn. De tekening doet een inscriptie van de volgende tekst veronderstellen [38]):
   randschrift: Hic iacet pie memorie soror Yolandis □ pr(i)orissa hui(us) loci filia illust(ris) v(iri) He(n)rici comitis et margarete comitisse Vien (nensis) cui(us) hec mat(er) p(re)d(ic)ta soror (daaronder binnen de rand) fuit Baldewi(n)i i(m)p(er)atoris □ Constantin(opolitani) sub ea aut(em) ō s(an)c(t)is-s(im)e vixit i(n)creme(n)sum □ acceper...t religio et raso . . . obiit pr(i)ora t(us) sui an(n)o XXV" etatis v(ero) sue . . . L° et an(n)o d(omi)ni MCCLXXXIII . XVI... D IAN (UARII)'.
   Op het lint: gr(atia)e q(uod) me . . . tulisti a me amore(m) seculi q(u)i corpus meu(m) a pollu(ti)-

[31]) M. II, Tafel LIII.

[32]) Zie: Leben der Gräfin Yolanda von Vianden, in lateinischer Sprache beschrieben von Alexander Wiltheim, übersetzt von P. Stehres, Luxemburg 1841. Ook Jos. Tockert, Eine Hochzeit auf Burg Vianden im Frühjahr 1247. in Les Cahiers lus. 1931.

[33]) Tak Schönecken, zie bijlage 111.

[34]) N.N.B.W., X, 1101.

[35]) A. Verkooren, Inv. des Chartes et Cart. du Luxembourg (verder **aangehaald** als Verkooren, Lus.) Tome 1, 1914, Nr. 160.

[37]) Corpus Sigillorum Neerlandicorum. De Nederlandsche zegels tot 1300. Tekst blz. 3, nr. 24, 25 en 26.

[38]) De ontcijfering van de inscripties van beide gereproduceerde graf stenen en de verklaring dank ik mejuffrouw Mr. E. C. M. Prins.

o(n)e sepa(ra)sti ube. me. md: (daaronder naast het lint: tuam i sediam pervenire.

In het nederlands weergegeven: hier ligt wijlen zuster Yolanda □ priorin van deze plaats, dochter van de doorluchtige Hendrik graaf en margareta gravin van Vianden van wie deze moeder voorzegd zuster was van Boudewijn keizer van ❑ Constantinopel onder haar nu leefde (deze abdij) allerheiligst. Zij stierf in het 25e jaar van haar prioraat, in de ouderdom van (50 jaar) en in het jaar Onzes Heren 1283.

Het klooster moet onder haar leiding tot grote bloei gebracht zijn.

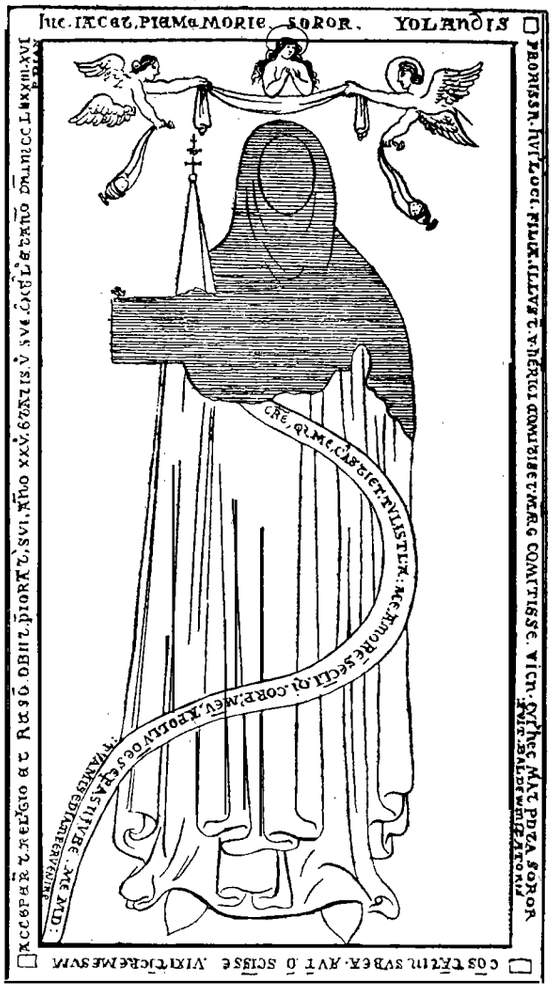

Grafsteen van Jolanthe van Vianden
(naar een reproductie van een tekening" van A. Wiltheim, 1674)

6. een dochter, waarvan de naam tot dusverre onbekend gebleven is.

V. *Philips I* graaf van *Vianden*, noemt zich na 1266 heer van Grimbergen en na 1267 heer van Perweis en Grimbergen, † 23 april 1273, tr. vóór 10 maart 1262 *Maria van Perweis (Perwez)*, vrouwe van Grimbergen en Ninive (Ninove), dr. van *Godfried 'van Löwen (Leuven)*, uit het Huis Brabant, heer van Perweis en Grimbergen,

en diens eerste vrouw *Adelheid*, oudste dr. van *Gerhard*, heer van Grimbergen, Ninove en Rumpst uit het geslacht der Berthouts uit het Huis Brabant, en *Agnes van Beveren* [39]). *Gerhard* erfde half-Grimbergen, Ninove en Rumpst van zijn vader en liet dit na aan zijn dochter *Alix (Adelheid)* die *Godfried* heer *van Perweis* huwde. Perweis kwam in 1.282 aan Gerard, tweede zoon van Willem IV, heer van Hornes.

Wanneer hier en later sprake is van Grimbergen is steeds bedoeld half-Grimbergen. De andere helft van Grimbergen kwam aan de heren van Bergen-op-Zoom uit het geslacht Glymes.

Philips, de jongere zoon van *Hendrik I*, graaf *van Vianden*, nam na dode van zijn oudere broeder *Frederik*, bezit van het graafschap Vianden ten koste van de nog minderjarige zoon *Hendrik (II)* van *Frederik* en kleinzoon van *Hendrik I* graaf *van Vianden*. De jonge *Hendrik (11)* berustte hier niet in en nam nà 1261 en vóór 1264 zijn oom *Philips* gevangen en sloot hem in in de burcht Schönecken (Belle Coste) . Oom *Hendrik*, de bisschop van Utrecht, bewerkstelligde met Hendrik graaf van Luxemburg de vrijlating van *Philips*.

Uit de reeds vermelde oorkonde van 31 juli 1264 blijkt, dat *Philips* het graafschap Vianden moest opdragen aan de graaf van Luxemburg voor zich en zijne nakomelingen, terwijl hij er daarna erfelijk mede beleend werd. De jonge *Hendrik* werd erfelijk beleend met Schönecken en moest zich daarmede tevreden stellen. Het allodiaal bezit van Vianden was hiermede voor het graven-geslacht *Vianden* ten einde.

In een oorkonde van 10 febr. 1271 [44]) verklaart *Philips* graaf *van Vianden*, heer van Grimbergen, dat hij het kasteel Vianden, de stad en het land Vianden in leen heeft van Margareta gravin van Luxemburg en haar zoon Henri, evenals Neufchâteau, dat Ferris,. heer van Neufchâteau, van hem in achterleen heeft, behalve dat deze voor 3000 pond daaruit leenman is van de graaf van Luxemburg. Tevens erkent hij, dat hetgeen hij in Vianden van de abt van Prüm in leen houdt, een achterleen is van Luxemburg.

Philips hernieuwt de leeneed aan de gravin van Luxemburg en haar oudste zoon voor zijn goederen Gegen, Bauler, Wolsfeld en Heuchtingen 17 april 1272, welke na zijn door door de graaf van Vianden of zijn erfgenamen gehouden moet worden [45]).

Kinderen:

1. *Godfried*, oudste zoon, volgt VI.
2. *Hendrik*, geb. 1272, ongehuwd en † jong in 1280, begr. in Marienthal bij zijn grootmoeder Margareta van Courtenay (zie bij IV).
3. *Margareta*, vermeld 1280, † 8 maart 1316, tr. 27 juni 1280 *Arnold VI* graaf *van Looz (Loon), Chiney, Agimont* enz.,. vermeld 1278, † 22 aug. 1328, zn. van *Johan* graaf *van Looz, Chiney, Agimont*, enz. en diens eerste vrouw *Mathilde*, dr. van *Willem IV* graaf *van Gulik*, en *Richarde van Gelre* [40]).

Arnold graaf *van Looz* verpandt in 1280 „le jeudi pres la Nativité S. Jean-Baptiste" het kasteel Duras,

39) Knetsch, Das Haus Brabant, blz. 30, Tafel 11.
44) A.R.A. Arch. Nass. Domeinr. 1, Inv. nr. 841.
45) Verkooren Lux., 1, 1914, nr. 264.

dat van Clhaumont en de stad Zepperen als douarie voor Margareta „fille a noble homme jadis *Philippe* conte de *Viane* et noble dame *Marie* contesse *de Viane* dame de Grimberges" ten bedrage van „quatre cens livres de terre op Lovignois" per jaar [41]).

4. *Engine, tr.* „le bailly de Jupille" [42]).
5. *Philips*, vermeld 1279-1308, heer van Rumpst (1304 —1308), tr. *Maria van Cernay*.
   Uit dit huwelijk: *Lodewijk*, 1325 kanunnik te Utrecht en een enige dochter *Marie*, tr. 1° *Willem van Dampierre*, heer van Dendermonde, zn. van *Willem van Crèvecoeur* uit het grafelijk geslacht *Dampierre* en *Aleid*, dr. van *Raoul van Clermonf*, heer van Nesle, en tr. 2° *Enguerrand de Coucy*, heer van Condé, in Brie, † in 1344. Zij bracht Rumpst aan de Coucy's [43]).

VI. *Godfried I* graaf *van Vianden*, oudste zoon van *Maria van Perweis*, in 1284 gevangen genomen door de graaf van Luxemburg, in 1285 in Rijssel door de graaf van Vlaanderen om thans niet bekende redenen; 5 juni 1288 in de slag bij Woeringen aan Brabantse zijde [46]):

(4536) Daer hilden, inder selver scaren,
Diere men te rechte sal vermanen,
Die grave Godevaert van Vianen,
Van Mechelen her Berthout,
....
....
Die wapene ende dien edelen name
Van Perweys, daer nie blame
Ter werelt af gehoort en waert,
(7830) Hadde die doot, die niet en spaert,
Langen Tijt gheleget neder,
Die worden vore Woeronc weder
Van den grave Godeverde
Van Vianen, metten swerde
(7835) Alsoe eerlike, op gerecht,
Datter bi wert verlecht
There van Brabant apenbaer;
Want die grave was daer,
Van Vianen, een van vieren,
(7840) Die opt velt hadden banieren
In des hertogen side,
Die vroemste van dien stride,
Ende daer die perse meest op lach,
Sonderlike op dien dach;
(7845) Want sine baniere ende hi
Waren den hertoge dicke bi
Daer die noot van den stride
Ten swaersten op lach tallen tide.
.....

Godfried 1, † tussen 10 dec. 1307 en 15 okt. 1310, tr. 1° *Aleidis*, dr. van *Johan van Audenarde* en *Mafhilde van Créseque*, † in 1305; tr. 2° *Lufgarde van Ligny*, vrouwe van Fleurus.

40) M. 11, 136 en Tafel XLVII, voorts M. 1, Tafel VII.
41) Notice historique sur l'ancien Comté de Duras en Hesbaie, par M.J.W., Gand 1855. Annexe No. 17.
42) Vannérns; Les Comtes de Vianden, in Les Cahiers lux. 1931.
43) M. 11, Tafel LX.
L. Galesloot, Le livre des feudateurs de Jean 111 duc de Brabant, 1865, blz. 160, noot 2.
46) Rijmkroniek van Jan van Heelu betreffende den slag van Woeringen van het jaer 1288, uitgegeven met opheldering en aenteekeningen van J. F. Willems, Brussel, 1536.
47) M. 11, Tafel LX.

Uit het eerste huwelijk drie of vier kinderen:

1. *Philips*, volgt VII.
2. *Margareta*, † in 1336, tr, *Hendrik van Dampierre, van Vlaanderen-Ninove, 1366* [47]).
3. *Godfried*, koopt 16 april 1327 de heerlijkheid Beaufort aan de Maas van Floris Berthout, daarbij uitdrukkelijk als zoon van de gestorven Godfried vermeld [48]), waarschijnlijk ongehuwd.

(4). *Hendrik* graaf *van Vianden*, heer van Grimbergen, in leen van Jan 111 hertog van Brabant (Henricus comes de Vianen terram et dominium Grymbergensis) [49])† vóór 1343, tr. *Aleidis van Falkenburg*, erfgename van St. Veijth en Biitgenbach, dr. van *Reinold*, heer van Montjoie en Falkenburg, en *Maria van Baufersheim*, † *1332* [50]).

Uit het tweede huwelijk twee kinderen:

5. *Johan*, vermeld 1325, kanunnik van St. Gereon en van St. Lamprecht te Luik, † 26 juli 1363.
6. *Lufgarde*, tr. 1° *Werner van Dôle (Daules)*. tr. 2° *Johan* 111 *van Sombreffe*, vermeld 1339, † 1354, zn. van *Johan* 11 (1312-1322) *van Marbais*, heer van *Sombreffe*. Hij hertr. *Jutta van Wevelinghoven*, zuster van *Floris van Wevelinghoven*, bisschop van Münster en van Utrecht. Uit zijn eerste huwelijk de tak Sombreffe, uit het tweede huwelijk de tak Reckheim [51]).

1298. Aug. io.
Overeenkomst tussen *Hendrik V* graaf *van Luxemburg*, markies van Arlon, en zijn „cousin" Godfried graaf van Vianden betreffende een geldlening.
(Verkooren, Inv. des Chartes et Cartul. du Lux., Tome 1, 1914, nr. 374.)
1303. jan. 5.
Hendrik graaf *van Luxemburg* belooft aan zijn „cousin" *Godfried* graaf *van Vianden*, heer van Grimbergen, het zilveren vaatwerk terug te geven, dat hij van hem geleend heeft, en hem te betalen 1000 pond grote tournooizen à 19 deniers.
(Als voren 1, nr. 418.)
1310. okt. 22.
Jan hertog van Brabant, arbiter tussen *Philipps*, zn. ran *Godefridus* graaf *van Vianden*, heer van Grimbergen ener-, en *Lutgardis*, tweede vrouw van *Godefridus*, met haar kinderen anderzijds, in geschil over de nalatenschap van Godefridus, wijst *Lutgardis* Grimbergen toe tegen betaling van 5000 pond voor welk bedrag *Philips* of zijn nakomelingen het kunnen kopen en voorts -alles hetgeen door- *Godefridus* is verworven na de dood van zijn eerste vrouw.
(A.R.A. Arch. Nass. Domeinr. 1, Inv. nr. S65, Reg. nr. 108.)

VII. *Philips II* graaf *van Vianden*, heer van Grimbergen. enz., hernieuwt als oudste zoon en erfgenaam van Vianden de leeneed aan de graaf van Luxemburg 26 nov. 1306 [52]), — dus reeds vóór de dood van zijn vader — † 1315, tr. 1° *Lucie van de Neuerburg*, dr. van *Frederik III* (1272—1330), heer van de Neuerburg, en *Elisabeth* uit onbekend geslacht [53]); tr, 2° *Adelheid van Arnsberg*, vermoedelijk dr. van *Ludwig van Arnsberg* en

48) M., Wauters, actes p. 244.
49) Galesloot, Le livre des feudateurs, etc., blz. 109, noot 3.
50) Möller vermeldt Hendrik wel in de Stammtafeln (11, Tafel XL), doch niet meer in zijn verbetering in Annuaire 1930, Soc. hérald. lux.
51) M. N.F. 1, 52 en Tafel XXXVI.
52) Verkooren Lux., 1, 1914, nr. 461.
53) M. 11, Tafel LX, waar Lucie echter Johan van Dollenclorf tot echtgenoot gegeven is.

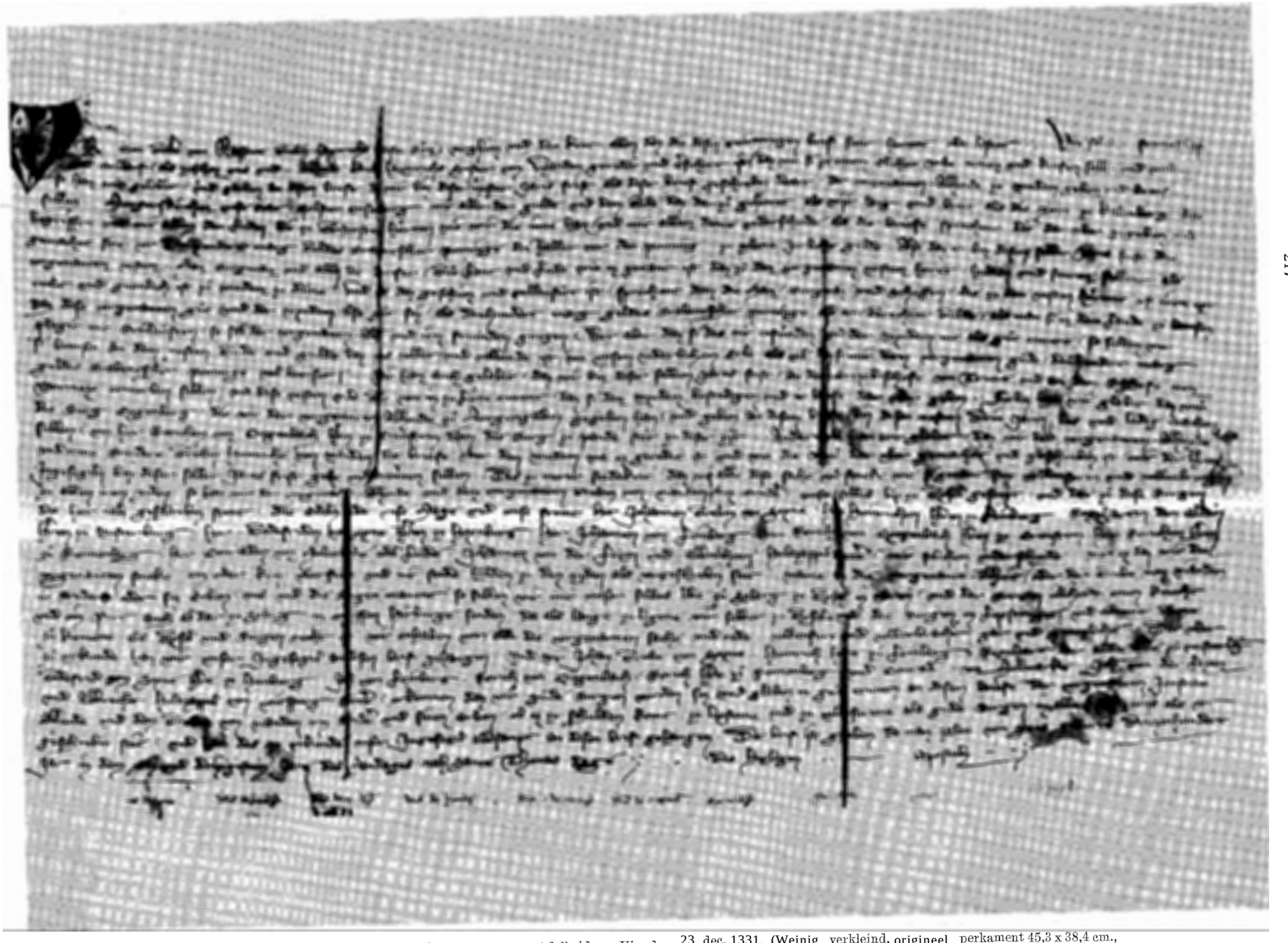

Huwelijksvoorwaarden van Otto 11 graaf van Nassau en Adelheid van Vianden, 23 dec. 1331. (Weinig verkleind, origineel perkament 45,3 x 38,4 cm., schriftbeeld circa 40 x 20 cm.) Oorspronkelijk met 11 zegels, waarvan 9 nog aanwezig; alleen het zegel van graaf Otto (zegelafb. 8) is onbeschadigd, overige beschadigd. In de linker onderhoek staat „comes Otto", dat echter niet op de reproductie overgekomen is. Hauptstaatsarchiv Wiesbaden, Abt. 1701 (in chronologische volgorde der oorkonden).

Foto Hauptstaatsarchiv Wiesbaden.

TEKST VAN DE HUWELIJKSVOORWAARDEN VAN OTTO 11, GRAAF VAN NASSAU, EN ADELHEID VAN VIANDEN,

23 DEC. 1331..

Wir Otte greve von Nassowe grevin Heynrichs aldeste Son verghien und don kont allen den die disen geinwortigen brif sient, harent, oder lesent Um soliche frointschaf / und brulaf als zuschen uns und Alheide greven Heynrichs zuster von Vijanden geredit und versichert ist, daz wir si zu einem elichen wive nemen und kcufen sullen und mollen / so han wir gelobet, und globen an disem hriefe daz wir bin diser nester jaris frist als diser brief geschrebin wart, der vorgenanten Alheide zu wiedem geben und bewisen sullen. . Mengerskirchen unse stat, Gylstein unse burg mit aller der gulde und dem gude, daz darzu gehoret, als wijt lang und breit als die zinte zu Kalenberg hat / hegriffen, nnd mit allen den luden die zu Grifensteyn hôrten wie wir die inne han, und mit allen deme underscheide als die briefe sprechent die dar uber gegeben und gemachet sint, vor druhundert marg geldes Brabantscher penninge dri haller vor den penning zu zelene jerlicher gulde. Also daz ir bin diser selber jaris frist die / vorgenanten vesten man burgman, und alle die clorfer, gnt lant, und lude wie ez genant ist, daz zu den vorgenanten vesten horet, hulden und sweren sullent, als / recht und guonlich ist zu wiedem zu dune Und . . s daz geschien und vollenfurt ist, sprechent clan die man, burgman, uncl scheffen die zu den vesten horent uf iren eyt / daz dise vorgenanten gut und der wyeden alse gut sin als druhundert marg geldes Brabentscher penninge alle iar gerechter gulde, als man si in dem lande zu bewisen / plegit mit bruleuften, so sal der vorgenanten Alheide und irn frinden gnugen, wer aber daz si des nit enfunden und der wyedem nit als gut en were, so sulden wir / si bewisen an dem nesten guide und gulde daz uns vellec / und vallende ist, von unsem vederlichem erbe als vil daz si mit dem vorgenanten gude, druhundert marg / geldes Brabentscher penninge wol bewiset [si.] Wir han auch gelobit, daz wir bin diser sclben jares frist an dem ertzebischofe von Triere und an dem bischofe von / Wormeze erwerben sullen wa dise vesten unde elc von in zu lene rurent, daz si den wyedem bestedigen, und ir brife dar uber geben .. Furbaz han wir globit daz wir / die Burg Eygenberg, die wir der vorgenanten Alheide zu morgengaben gegeben han, und geben am disem brife, bin disen nesten drin jaren los und ledig machen / sullen, um her Roriclren von Oitgenbach lieren zu Erenstein dem die burg zu pande stet zu diser zijt .. Ander ..han wir globet, daz wir der vorgenanten Alheyde / und irme brudere Grevin Heinriche von Vianden die briefe uber den wiedem wic ez gereclit ist, und wie die dar uber gemachet und geschreben ist, mit der heren / ingesegiln bin diser selber Jares frist geben und ... en sullen Des zu merer stedekeit, daz wir alle dise ache und stucke wie si genant sint vollenfuren und vollenbrengin / zu allen iren ziden, so han wir der vorgenanten Alheide und dem vorgenanten grevin von Vianden irm bruder unser selbes lip zu gysel gesetijt und dar zu dise burgen die her nah geschrebin stent, die edeln lude unse mage und unse froint her Johannen grevin von Zeyne, her Heinrichen beren zu Leinberg, Reynharten den alden / lieren zu Westerburg, her Godefriden von Zeyne heren zu Hoynburg, her Johannen van Leinberg, her Rorichen von Oijtgenbach lieren zu Erenstein, her Rorichen heren / zu Rennenberg, her Conraden von Molenarke edellude, Johannen van der Leijen und Albrechten Holtzappil ritter mit solichem underscheide, wer ez daz wir die / vorgenanten stucke ein oder kein uberf . und nit stede hilden zu den zijden als vorgeschrebin stet wanne ... die vorgenante Alheit, oder der greve von Vianden / ir bruder oder sin erben, uns und die borgen manent, so sullen wir mit unser selbes libe zu Zyberg zu gyse in varen, und der burgen ielicher einen knecht / und ein pert auch aldar zu Zyberg in ein uffen hirburge senden da als lange zu ligene wir selber zu gysele und die burgen in leysteange, und nemmer danne / zij komene als gysel und burgen recht ist wir en haben vor alle genezliche Dar uber / zu urkunde han wir unser ingesegel an disen hrif gehangen Und wir Johan greve von Zeyne, Heinrich here zu Leinherg, Reynhart der alcle here zij Westerburg / Goclefrid von Zeyne here zu Hoinbnrg, Johannes von Leinberg, Rorich von Oitgenbach, Rorich here zu Rennenberg und Conracl von Molenarke Johannes von der Legen / und Albrecht Holtzappil von Voicsperg ritter, erkennen daz wir gude burgen worden sin und globen in guder truwen an disem briefe der vorgenanten jonfraw / Alheide uncl dem greven von Vianden irm bruder und sinen erben, ob ez zu schulden komt, zu leystene und zu volle furene als gude burgen in aller der wijs als vor / geschrebin stet, und ban des zu urkunde unser ingesegel allesampt an disen brif gehangen. Der brif ist gegoben do man zalte von gots geburts druzenhundert jar in dem ein und dryegistem jare des Mandages nah zante Thomas dage des heyligen aposteln.

Pironetta, dr. van *Willem IV,* graaf *van Gulik* en *Richarda van Gelre* [54]).

1306. nov. 28.

Philippus 0 u cl s t e z 0 0 n van de graaf *van Vianden,* erkent kasteel, stad en graafschap van Vianden erfelijk in leen te hebben ontvangen van Hendrik graaf van Luxemburg en la Roche, op voorwaarde, dat hij het desgeëist ter beschikking zal stellen en zijn daarin gelegen leen van de abdij van Prüm in leen te zullen houden van de abt, nadat deze zich daarmede eveneens door de graaf van Luxemburg heeft laten belenen.

(A.R.A. Arch. Nass. Domeinr. 1, Inv. nr. 841, fol. 2vo.)

Uit het eerste huwelijk:

1. *Hendrik,* vermeld als broeder van zijn zuster *Adelheid* en van zijn broeder *Lodewijk, Godfried* en *Gerhard,* volgt VIII.
2. *Adelheid,* vermeld als zuster van *Hendrik* graaf *van Vianden* 1331, † 30 sept. 1376, waarschijnlijk ergens in Nassau, tr. 1° *Johan van Dollendorf-Cronenberg,* vermeld 1302-1322, † vóór 1325, zn. van *Gerhard II van Dollendorf,* heer van Cronenberg, en *Adelheid,* dr. van *Gotfried* graaf *van Arnsberg* [55]), tr. 2° (huw. contract 23 dec. 1331) [56]) *Otto II* graaf *van Nassau-Dillenburg-Siegen,* geb. ca. 1300, sneuvelt in de omgeving van Beilstein in een gevecht met Godfried en Wilderik van Waldersdorf einde 1350, zn. van *Hendrik I* graaf *van Nassau-Siegen,* en *Adelheid,* dr. van *Dirk II* heer *van Heinsberg* en *Blankenberg* en *Johanna van Leuven (Löwe, Louvain),* vrouwe van Gaesbeek, dr. van *Godfried van Leuven,* heer van Herstal, en *Maria van Audenarde,* vrouwe van Herve, Baucignies en Gaesbeek, erfgen. van Pamelen (in Vlaanderen) [57]).

   Adelheid wordt uitdrukkelijk de *z u s t e r* van Hendrik van Vianden genoemd in tegenstelling met de oude opvatting, dat zij de d o c h t e r van *Hendrik zou* zijn en dus de zuster van *Maria,* haar nicht.

1340. dec. S.

O t t o von Nassau und seine Gemahlin *von Vianden* tragen dem Erzbischof Walram von Cöln die Hofe

---

54) M. 1, Tafel VII.

55) M. 11. 127, Tafel XLV
Johan Ri van Dollendorf, 1322 lieer van Croncnberg, tr. *Aleid,* dr. van *Philips II* graaf *van Vianden;* zij hertr. Otto *II* graal' *van Nassau.*
Kinderen uit haar eerste huweliik:
1. *Conrad* (1322—1325), geestelijke.
2. een dr., tr. *Godfried van Wiltz of* tr. . . . . *van Wiltz,* waaruit een zoon *Godfried van Wiltz.*
3. *Gerlach III* heer *van Dollendorf,* overl. vóór 1334, tr. 1° *Philippa van Blankenheim;* tr. 2" *Hedwig,* ***dr. van*** *Dirk van Kerpen.* Nageslacht.
4. *Frederik I* (1307-1.342) *van Cronenberg,* heer van de Neuerburg, tr. *Mathilde* (1327-1339). Nageslacht, waarbij een zoon *Frederik II,* verm. 1325, overl. 1357.
5. *Godfried, heer* in Berg (1322—1342), tr. *Catharina,* dr. van *Walter van Meisenberg* en *Margareta van Berg* (1339-1357).

Een *Frederik* heer *van Cronenberg* zegelt in 1336 met een zegel, dat de adelaar van *Cronenberg* vertoont met een hartschild Vianden (een dwarsbalk), dat alleen van zijn moeder kan zijn.

56) Philippi, Siegener Urk. Buch, 1, blz. 114, nr. 190. Origineel in Hauptstaatsarchiv Wiesbaden, Dillenburg Archiv, Abt. 170 1; afschrift in Kon. Huisarchief. Reproductie van het origineel kol. 217 en 218.

De ontcijfering van de tekst van deze oorkonde dank ik mejuffrouw W. E. Smelt, hist. dra.

57) H. H. Deussen, Vom werden und wachsen der Herrschaft Heinsberg, in: Heinsberg 700 Jahre Stadt, 1956, blz. 25.

Köttingen, und zum Thal, im Kirchspiel Nemmerieh zu Lehen auf.

(Lacomblet, Cölner Urk. Buch 111, blz. 279, nr. 356.)

1343. okt. 13.

Graaf *Otto von Nassau* verkauft seine Hälfte von Stadt und Burg Siegen mit allen daraus fliessenden Einkünften an Erzbischof Walram von Köln für 2000 goldene Schilde nuf Wiederkauf.

(Stadtarchiv Köln, Arch. d. Domkapitels Nr 1034; Philippi, Siegener Urk. Buch 1, nr 267).

Aan deze oorkonde zegel van Adelheid van Vianden (zie zegelafb. 9).

1343. aug. 14.

Graaf *Adolf van der Mark* en zijn vrouw *Margareta* komen met Graaf ***Otto van*** Nassau en zijn vrouw *Aleydis* overeen, dat een van hun dochters zal huwen met een zoon van graaf ***Otto.*** en *Aleydis,* met een bruidsschat van „vier dusent gulden schylde van galde, als nu genge en geve sint" van 16 koningstournooizen „vur ilich schildt".

(Lacomblet, Cölner Urk. Buch 111, blz. 314, nr 396.)

Uit *Adelheid's* huwelijk met graaf *Otto van Nassau* sproten drie zonen:

1. *Jan I* graaf *van Nassau-Dillenburg,* 1339-1416, die 30 nov. 1357 huwde met *Margarefa van der Mark,* dr. van *Adolf II* graaf *van der Mark* en *Margareta van Kleef.* Bassing vermeldt in zijn „Vianden la perle du Grand-Duché de Luxembourg pittoresque et historique", dat Jan 1 „se disant aussi comte de Vianden, baron de St.-Vith et de Grimberg". Wanneer en waar wordt helaas niet vermeld. Het zal op een vergissing berusten. Uit *Jan* 1 *van Nassau*'s verbintenis sproten 6 kinderen, waaronder *Engelbert* 1, die wij later als erfgenaam van *Elisabeth* gravin *van Spanheim* en *Vianden* zullen ontmoeten.
2. *Hendrik,* † ongehuwd Kasse in 1402.
3. *Otto,* proost van Mainz, † in 1384.

Na de dood van graaf *Otto* in een gevecht tegen Lodewijk en Wilderik van Walderdorf in de omgeving van Beilstein, eind 1350, waarin *Otto* en de zijnen verslagen werden, heeft gravin *Adelheid* gedurende de minderjarigheid van haar kinderen het regentschap over het graafschap Nassau gevoerd en de strijd tegen de landadel en de leenmannen met moed voortgezet. Aanvankelijk had zij de steun van de landgraven Hendrik en Otto van Hessen, doch tenslotte moest zij evenals haar echtgenoot gedurende zijn leven ook haar toevlucht nemen tot verpanding harer bezittingen om middelen te krijgen tot voortzetting van de strijd. Zij zal zich zelden of nooit meer buiten de Nassause bezittingen begeven hebben en zal zich aan de opvoeding harer kinderen gewijd hebben en aan de binnenlandse strijd in Nassau. Het blijkt niet of zij enig belang in Vianden gehad heeft, evenmin als enig belang in de Brabantse en Luxemburgse heerlijkheden, die haar vader had bezeten.

Als alle vier broeder van *Adelheid* reeds zijn overleden, waarvan *Lodewijk* in 1343 door de hand van Willem van Namen gevallen was, kwam 23 mei 1356 ten slotte een zoen tot stand. Willem markgraaf van Gulik [58]), oorkondt namelijk op die datum, dat tussen „uns, unser Niechten vrauwe *Aleyde* grêvinne *von Nassau,* yren kindern und yren erven her Friedrich herr zu Cronenberge und her Goedarde herr zu Wiltz" enerzijds, en Willem graaf van Namen [59]) en zijn broeders en nichten anderzijds is overeengekomen, dat van het zoengeld wegens de „doitslage die deselve greve von Namen begangen hat ann unsere neiven graf Ludwig van Vyanden", Willem van Gulik en Adelheid van Nassau, met haar kinderen en haar erven, ieder de helft zullen ontvangen.

Uit het tweede huwelijk van Philips 11 van Vianden:

3. *Godfried,* heer in 'Grimbergen en Corroit tot 1327, geb. ca. 1307, vermeld als zn. van Philips, domheer te Trier, te Münster 1325, te Keulen 1329 en te Utrecht, leeft nog 1352. Hij is na de dood van zijn broeder Hendrik in 1337, en na die van zijn broeder Lodewijk in 1343 momber van het graafschap Vianden, 1343-1346, ten behoeve van Hendrik's enige dochter *Marie.*

De drie broeders *Hendrik, Godfried* en *Lodewijk* sluiten 16 mei 1327 een zakelijke overeenkomst, aan welke oorkonde Godfried zegelt met een zegel in bruingele was, wapen: den dwarsbalk vergezeld boven rechts van (vermoedelijk een adelaar) (zegelafb. 7).

Na de dood van zijn broeder Hendrik (1337) en van zijn broeder Lodewijk (1343) zegelt Godfried 4 febr. 1347, als hij momber van het graafschap Vianden en kanunnik te Keulen is, met een zegel in groene was.. wapen: een dwarsbalk (nu zonder brisure); randschrift: Sigillum Godefridi de Vyanden (zegelafb. 10).

Ook 25 juli 1348 zegelt hij (dan alleen genoemd kanunnik te Keulen) met een zegel in groene **was** met ditzelfde wapen, randschrift: [Sig]illu[m][Godefr]idi de..... (zegelafb. 12).

Aan de hierboven bedoelde oorkonde van 4 febr. 1347 zegelt mede als getuige Herman heer van Brandenburg met een zegel in groene was, wapen: een schildje in het schild, vergezeld boven rechts van (een 5-puntige ster?) (zegelafb. 11) .

1.329. aug. 1.2.

Wilhelmus, graaf van Juliacum (Gulik) [58]), verklaart schuldig te zijn aan zijn bloedverwanten *Godefridus* en *Ludovicus,* broeders *van* Vianden, clercen, 2665 pond tourse kleinen, welke hij belooft te betalen op 1 okt. 1330 en die bij overlijden van de broeders vóór die datum, zullen vererven op hun broeder Henricus graaf *van* Vianden.

---

58) M. 1, 14 en Tafel VII. Laeomblct, Cölner Urk. Buch 111, blz. 465, nr. 554.

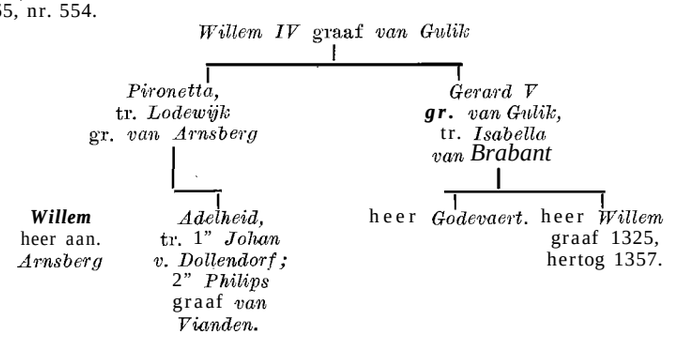

59) Wie deze ***Willem*** *van* Namen is wordt niet opgehelderd. In aanmerking komt ***Willem*** markgraaf van Namen, broeder van *Marie* Plan-&%, de vrouw van *Hendrik* graaf *van Vianden,* broeder van *Lodewijk,* dus zijn zwager. Zie bijlage IV.

(A.R.A. Arch. Nass. Domcinr. 1, Inv. nr. 1280, Reg. nr. 209.)

1327. mei 16.

Hendrik graaf *van Vianden en Godevart en Lodewijk* van *Vianden*, broe clers, met raad van Gerardus graaf van Gulik en heer Willem, zijn oudste zoon. „der maige wir sing". .

Graaf Gerard van Gulik, zijn oudste zoon (Willem), zijn broeder (van heer Willem) heer Godevart, en heer Willem van Arnsberg „der mage wir sin" zegelen de oorkonde „mit den segelen unser vurgenannten neven *die* uns des gebeden hant, van beiden siden" [59]).

(A.R.A. Arch. Nass. Domeinr. 1, Inv. nr. 868, Reg. nr. 188.)

1347. febr. 4.

Godefroit van *Vianden*, momber van het graafschap Vianclen, kanunnik van de Grote Kerk van Colouine (Keulen), verleent octrooi voor 15 jaren aan de lombarden, afkomstig uit Kir (Kirberg?) binnen de stad en de prévoté van Vianden.

(Als voren 1, Inv. nr. 848, Reg. nr. 414.)

1348. juli 25.

Godfried van *Vianden*, kanunnik te Keulen, doet afstand van al zijn goederen ten behoeve van *Symon* graaf *van Vianden*, zn. van graaf *Walraven* van *Spanheim* en zijn vrouw *Maria*, dr. van wijlen graaf *Hendrik*, broed& van *Godfried*.'

(Als voren I, Inv. nr. 833, Reg. nr. 438.)

1352. okt. 18.

Godefridus van Vianden verklaart ontvangen te hebben van *Walterus* van *Vienna (Vianden)*, rentmeester van de graaf van Spanheim in Vienna 100 gldn.

(Als voren 1, Inv. nr. 844, Reg. nr. 490.)

4. *Lodewijk*, heer en „mainbour" van Corroy en Frasne in 1339, geb. ca. 1309, vermeld als zoon van Philips en als broeder van Godfried en Hendrik, geestelijke, proost van Münstereifel, in 1341 weer „Edelknecht", dus vermoedelijk na de dood van zijn broeder Hendrik (1337) wereldlijk geworden, gedood door Willem van Namen in 1343 [59]). In 13'41 vermeld als *Lodewijk* graaf *van Vianden*.

Lodewijk zegelt de eerder vermelde oorkonde van 16 mei 1327 met een zegel in geelbruine was, het wapen: een dwarsbalk beladen met een spoorrad (5-puntig); randschrift: S. *Ludovici de Vianden* (zegelafb. 6).

1339. april 1.

Lodewijk van Vianden. Sr en „main bour" van Cor roy en F ras n e belooft," dat de hertog van Brabant Jen 111 *geen* nadeel zal ondervinden door het kasteel Corroy; hij zal steeds bereid zijn hem onmiddellijk deze sterkte ter beschikking te stellen.

(Verkooren, Inv. Chartes et Cartulaires des duchés de Brabant et du Limbourg, 11, blz. 36, nr. 568bis.)

1340. aug. 16.

Wilhelmus, markgraaf van Juliacum (Gulik), beleent Ludovicus graaf van Vianclen, erfelijk met 100 mark jaarlijks uit de tollen te Juliacum en te Birkistorp, losbaar met 1000 mark, op voorwaarde, dat graaf Ludovicus na afloop een gelijkwaardige inkomst uit zijn allodiaal (?) bezit zal aanwijzen om mede beleend te worden.

(A.R.A. Arch. Nass. Domcinr. 1, Inv. nr. 1279, Reg. *nr. 316.)*

1341. april 2.

Godefridus, heer van Wilz, scheldt Ludovicus graaf van Vianden, kwijt 2 pond oude tourse groten, die wijlen Hendricus, graaf van Vyenna, schuldig mas aan Johannes Mouton, zijn waard in Namurcum.

(Als voren 1, Inv. nr. *1327*, Reg. nr. 328.)

1341. nov. 26.

Jehuin, zn. van Jehan Larclenoys van Sart Bernart in het graafschap Namen, belooft, dat hij, noch zijn helpers, zullen trachten zich schadeloos te stellen voor de gevangenschap, *waarin* Lowoys graaf van Viand en, zijn vader, die in de gevangenis overleed, *en* hemzelf gehouden heeft.

(Als voren 1, Inv. nr. 1328, Reg. nr. 335.)

5. *Gerhard*, heer van Grimbergen, Corroit en Fraisne sedert 1326/'27, beleend door Jan 111 hertog van Brabant in opdracht van zijn broeder Hendrik (18 okt. 1326) en van zijn broeders Godfried. en Lodewijk (6 mei 1327), reeds dood 1 april 1339, tr. *Lijsbet van Leefdael*, dr. van *Rogier* heer van Leefdaele, ridder, heer van Oerscot (Oirschot) en Peercke.

Dit huwelijk zou kinderloos gebleven zijn.

1326. okt. 18.

Jan van Brabant beleent Gerart van Vian - d en erfelijk met Grimbergen, Coeroet en Fraze na opdracht — voor zover hij deze goederen bezat — door zijn broeder *Hendrik* graaf *van Vianden*, heer van Grimbergen.

(A.R.A. Arch. Nass. Domeinr. 1, Inv. nr. 866.)

1326. okt. 18.

Jan hertog van Brabant oorkondt, dat voor hem en leenmannen Gerard, zn. van de graaf *van* Vianden, heer van Grimbergen, Corroit en Frasen, aan *Lijsbet*, dr. van heer *Rogier van Levedale*, heer van Oerscot en Peercke, de woning van Londersele en half het goed van Londersele en Grimbergen als douarie heeft toegewezen, onder speciale toevoeging, dat zij van de heerlijkheden Corroit en Frasen niets krijgt.

(Als voren 1, Inv. nr. 867, Reg. nr. 184.)

1327. mei 6.

Jan hertog van Brabant oorkondt, dat Go de - vert en Lodewijk van Vianden Philipsz afstand hebben gedaan van hun rechten op Grimbergen en Corroit ten behoeve van hun broeder Gherard.

(Als voren I, Inv. nr. 868, Reg. nr. 187.)

VIII. *Hendrik II* graaf *van Vianden*, vermeld 5 okt. en 6 nov. 1316, dagen, waarop Gerard graaf van Gulik als voogd over de jonge graaf van Vianden, de toegang tot Vianden weigerde aan de drossaard van Luxemburg, tr. 1335 of 1336 *Maria Flandria van Dampierre* [59]), dr. van *Jan I van Dampierre*, ook genoemd *Jan van Namen*, regent van Vlaanderen 1279, markgraaf van Namen, en diens tweede echtgenote *Marie*, dr. van *Philips van Artois*. heer van Conches. Zij hertr. 9 sept. 1342 *Theobald van Bar-Pierrepont*.

Uit dit huwelijk één dochter *Marie* gravin *van Vianden*, geb. ca. 1337, volgt IX.

Graaf *Hendrik II* vertrok reeds spoedig na zijn huwelijk en nog voor de geboorte van zijn eerste kind, met een dertigtal jonge mannen, waaronder zijn zwager *Philips* markgraaf *van Namen*, naar het nabije Oosten, op reis waarheen hij, Philips en alle anderen in sept. 1337 bij Famagosta op Cyprus vermoord werden.

Voor de verschillende oorkonden, waarin graaf *Hendrik* vermeld wordt, zie onder zijn broeders *Godfried, Lodewijk en Gerard*, alsmede onder zijn zuster *Adelheid*.

Graaf *Hendrik* zegelt de oorkonde van 16 mei 1327 met een zegel in bruingele was, het wapen: een dwarsbalk: randschrift: S. *He. . greve va(n) Viane* here va(n) Gre(m)berge. (randschrift aangevuld uit het zegel aan Inv. 1, nr 866, Reg. 1, nr 183) (zegelafb. 5).

N.B. Graaf *Hendrik* was heer van Grimbergen tot 18 okt. 1326, zodat hij in 1327 blijkbaar zijn oude zegel nog gebruikte.

1316. nov. 16.
Arnouls, heer van la Roche, ridder, rechter van de edelen in het graafschap Luxemburg, oorkondt, dat de rechtbank op de eis van Arnouls, heer van Pittingen, ridder, sénéchal van Luxemburg, gedaan namens Jehan, koning van Bohemen en Pelanie, graaf van Luxemburg, en gezien een vidimus van de acte d.d. 1306, nv. 28 (Reg. nr. 92) *Henry* graaf *van Vyanne* ertoe heeft veroordeeld zijn kasteel van Vienne ter beschikking te stellen van de graaf, zoals in de leenacte beschreven staat, hetgeen hij ten onrechte geweigerd heeft.
(A.R.A. Arch. Nass. Domeinr. 1, afschr. in Inv. nr. 841, fol. 6.)

1 x *Marie* gravin *van Vianden, vrouwe* van Grimbergen en Londersele, van Corroit en Frasne, geb. ca. 1337 op het kasteel „Corroy" bij Gembloux. Zij was erfgename van Vianden onder voogdij van haar oom Godfried (wellicht eerst onder die van haar oom Lodewijk), die haar al zijn goederen afstaat 25 juli 1348, waarop zij met haar echtgenoot *Simon* graaf *van Spanheim-Kreuznach* 3 juni 1352 door Jan III, hertog van Brabant, wordt beleend met de burcht en het land van Corroit en Frasne en het land van Grimbergen en Londersele[60]).
Zij † 21 okt. 1400 en is begraven in de Trinitaskerk in Vianden, waar een grafsteen tegen een muur is aangebracht [61]).
Marie gravin *van Vianden* tr. ca. 1348 (nadat zij volgens zekere kroniek op 7-jarige leeftijd was verloofd) *Simon* III graaf *van Spanheim-Kreuznach* (van de tak van de „Vordere Grafschaft") [62]), bij huwelijk graaf *van Vianden* (1349—1414), na schikking met de graaf van Luxemburg in 1380 heer van St. Veyth, Bütgenbach en Dasburg, † 30 aug. 1414, als laatste graaf van de tak Kreuznach, zn. van *Walram* graaf *van Spanheim-Kreuznach, en Elisabeth,* dr. van *Willem* I, graaf *van Catzenelnbogen,* en *Adelheid van Waldeck.* Hij werd bijgezet in het grote koor van de Pfarrkirche — thans Pauluskirche —„auf dem Wörth" te Kreuznach. Zijn dochter Elisabeth liet te zijner nagedachtenis in het koor een gedenkteken oprichten, dat als randschrift draagt „Anno Domini M.CCCC. XIIII 111 Calendas Septembris obiit Nobilis Dominus Simon comes in Spanheim et Vienne hic sepultus. Cuius anima requiescat in pace. Amen."

60) A.R.A. Arch. Nass. Domeinr. 1, Inv. nr. 869, Reg. nr. 487.

61) In deze kerk te Vianden is eveneens een grafsteen van *Hendrik van* Nassau, „Ambtmann zu Pittingen" (Pittange), overl. 22 nov. 1589, met — volgens een tekening van Ch. Arendt in Les Cahiers lux., 1931, blz. 19 — de volgende wapens:

Nassauwe	*Beilva*
Bietborgh	*Aremont*
die Ranw (Ranro)	*Beyvels*
la Vahe	*Argongnia.*

Deze grafsteen wordt dikwijls op zodanige wijze vermeld, dat er nauwe verwantschap tussen Marie gravin van Vianden en Hendrik van Nassau zou bestaan. Dit is echter in genen dele het geval, zoals uit het volgende blijkt.
Jan IV graaf van *Nassau* had een bastaardzoon (zie Dek, Bastaarden van Nassau, Jaarboek IV, 1950, Centr. Bur. voor Genealogie, blz. 89) :
I. *Jan bastaard van Nassau,* rentmeester van de graafschap Vianden tr. 1° *Johanna van Ruijven.*
II. *Adam van Nassau,* tr. *Eva Ludolf van Bitburg,* dr. van *Nikolaas Ludolf en Lysa van Beifels.*
III. *Johan van Nassau,* tr. *Beatrix van Belvauw, dr.* van *Godfried* en *Maria van Arimont Michaelsdr.*
IV. *Hendrik* van *Nassau,* Amtman te Pittingen, overl. 22 nov. 1589, tr. 1562 *Hildegard van Lellich.*

62) M., N.F. I. 5 en Tafel III (Hintere Grafschaft) en Tafel V (Vordere Grafschaft).
J. G. Lehmann, Die Grafschaft und die Grafen von Spanheim, Kreuznach, 1569.

St. Veyth en Bütgenbach behoorden successievelijk aan de graven van Luxemburg, die van Limburg en de heren van ,Falkenburg (Valkenburg). Na het kinderloos overlijden van Johan van Falkenburg 10 aug. 1352 werden — ongeacht de aanspraken van verwanten — de beide heerlijkheden aan verschillende personen verkocht.
In 1380 slaagt graaf *Simon van Spanheim* erin de beide heerlijkheden als Luxemburgs leen te verwerven [63]). Hij bezat reeds Dasburg, waardoor deze drie heerlijkheden met Vianden in één hand kwamen.
Uit dit huwelijk drie kinderen:

1. *Marie,* † vóór 30 aug. 1414.
2. *Walram,* erfgenaam van Spanheim en Vianden, † 21 febr. 1383, zonder wettig nageslacht.
3. *Elisabeth,* geb. ca. 1365, volgt X.

1345. juli 25.
Walramus graaf *Spanheim* schenkt Maria gravin *van Vianden,* echtgenote van zijn oudste zoon Symon, de helft van zijn stad Kirchperg.
Gevidimeerd in de brief dd. 1366, mei 6, Reg. nr. 640.
(A.R.A. Arch. Nass. Domeinr. 1, Reg. nr. 437.)
1359. jan. 1.
Johanna, hertogin van Brabant, oorkondt, dat Marie gravin van Viand en zich met haar echtgenoot heeft doen belenen met burcht en land van Corroit en Frasne en met het land van Grimbergen en Londersele.
(Als voren I, Inv. nr. 870, Reg. nr. 574.)
1370. aug. 20.
Symon van Spanheim, graaf van Vianden, heer van Grimbergen, „Coroit-lecastiel", en zijn vrouw *Maria* verkopen aan hun oom Robert van Namen, heer van Beaufort aan de Maas en Ronay in Vlaanderen, een rente groot *f* 100,—, die men francs noemt, jaarlijks, waarvoor zij Corroit, Frasne en Grimbergen verbinden.
(Als voren 1, Inv. nr. 889, Reg. nr. 676.)
1391. aug. 30.
Jehan de Namur, heer van Winendale en Quakebeke, arbiter tussen zijn neef de graaf van Spanheim en Vianden, en diens vrouw, ener- en hun tante vrouwe van Ro(s)nay, weduwe van Robert de Namur anderzijds, in hun geschil over verschillende wederzijdse vorderingen. w.o. een schuldbrief groot 1000 gulden ten laste van eerstgenoemde partij en gevestigd op Corroit, doet uitspraak in dien zin, dat beiderzijdse vorderingen tegen elkaar worden gekwiteerd.
(Als voren 1, Inv. nr. 892, Reg. nr. 808.)
1403. mei 24.
Reynaart van Berghe, ridder, verklaart, dat graaf Simon van Spanheim en Vianden hem stad en borg van St. Veyth en Bütgenbach als ambtman te beheren heeft gegeven en belooft deze desgevraagd terug te zullen geven aan graaf Symon en na diens dood aan de erven van Elisabeth van Spanheim, hertogin in Beieren, of bij ontstentenis daarvan aan graaf Johan van Spanheim, zn. van graaf Symon's zuster. (*Elisabeth* tr. *Johan van Spanheim-Sterkenburg*) [64]).
(Als voren 1, Inv. nr. 849, Reg. nr. 897.)
1402. aug. 29.
Reyuaart van Bergen, ridder, belooft slot en land van Corroit, hem door *Symon* graaf *van Spanheim* en *Vianden en* (diens dr.) *Elisabeth,* hertogin in *Beieren,* vrouwe *van* Grimbergen, als ambt gegeven

63) A.R.A. Arch. Nass. Domeinr. 1, Inv. nr. 839, Reg. nr. 747.

getrouwelijk te zullen beheren, enz. .....
(Als voren 1, Inv. nr. 884, Reg. nr. 895.)

X. *Elisabeth* gravin *van Spanheim*, gravin *van Vianden* (1400—1417), *vrouwe* van Grimbergen, Londersele, Corroit en Frasne, van St. Veyth, Bütgenbach en Dasburg, hertogin-weduwe in Beieren (1398), geb. ca. 1365, overl. Kreuznach 18 aug. 1417, tr. 1° jan. 1381 *Engelbert III* graaf *van der Mark* [64]), † aan de pest 22 dec. 1391, weduwnaar van *Richarda van Gulik*, zn. van *Adolf II* graaf *van der Mark* en *Margaretha van. Kleef;* tr. 2° 30 aug. 1392 *Ruprecht Pepijn* hertog in Beieren, keurvorst *van de Palts* aan de Rijn, geb. 1375, † 23 dec. 1397 (1398?), zn. van *Ruprecht III,* genaamd *Clem,* en *Elisabeth*, dr. van burggraaf *Frederik IV van Nürnberg*. Hij was in 1379 verloofd met Katharina, dr. van Karel V van Frankrijk, welke huwelijk niet doorging.
Beide huwelijken bleven kinderloos [64a]).

Volgens het huwelijksverdrag van 5 april 1381 tussen Simon graaf van Spanheim enerzijds en Adolf graaf van der Mark anderzijds, kreeg Elisabeth een bruidschat van 12.000 goede kleine goudgulden, keulse, of 1200 gulden jaarlijks te betalen op het „heilige Weinachtsfest", verbonden op Grimbergen en Londersele.

Engelbert graaf van der Mark belooft in een oorkonde van 12 mei 1381 een douarie van 1300 gulden, jaarlijks te betalen „am heiligen Christfeste", verbonden op de burcht Wetter c.a..

Nog vóór het huwelijk in juli plaats heeft moet Elisabeth — in tegenwoordigheid van haar vader, haar moeder Marie van Vianden en haar broeder Walram — in een oorkonde van 7 juni 1381 afzien van alle mogelijke aanspraken op de graafschappen Spanheim en Vianden, die voor haar broeder Walram bestemd zijn, evenwel met behoud van haar erfrechten in het geval, dat bij haar vaders dood ook haar enige broeder Walram kinderloos overleden zou zijn.

Engelbert geeft 13 juli 1381 zijn bruid als huwelijksgift de „Hof zu Holthusen in dem Amte Hürde" met alle renten enz. Nog op 31 dec. 1391 bevestigde Engelbert aan zijn schoonvader, graaf Simon, de ontvangst van 800 gulden voor het lopende jaar. Nadien komt hij niet

64) Levold von Northof, Die Chronik der Grafen von der Mark. 1955,
Adolf 11 graaf *van der Mark* (1323-1347) tr. *Margareta,* dr. van *Dirk VIII* graaf *van* Kleef (1311-1347).
Uit dit huwelijk o.a.:
1. *Engelbert 111, graaf van der Mark* (1347—1391), tr. *1" Richarda van Gulik* (1330-1375) ; en tr. 2" *Elisabeth* gravin *van Spanheim,* gravin *van* Vianden.
Het tweede huwelijk bleef kinderloos.
Uit het eerste huwelijk een enige dr. *Margareta* (1374-1394), tr. *Philips VII,* graaf *van Falkenstein* 1397, geb. ca. *1332,* overl. Butzbach (Butgenbach) 18 jan. 1410, die tr. 1" *Margareta,* dr. van *Walram* graaf *van Spanheim-Kreuznach*, zuster van *Symon* graaf *van Spanheim.* Uit laatstgenoemd huwelijk een dr. *Elisabeth,* tr. 1346 *Johan* graaf *van Spanheim-Starkenberg* (Hintere Grafschaft), zie noot 62.
2. *Adolf,* bisschop van Münster 1357—1363, aartsbisschop van Keulen 1364, graaf *Adolf I van Kleef* 1363-1394, graaf van *der Mark,* 1391, ovcrl. 7 sept. 1394, tr. *Margareta,* dr. van *Gerhard VI,* hertog *van Gulik,* graaf *van* Berg. Nakomelingen zijn de graven — hertogen 1417 — *van Kleef* en *Mark.*
3. *Margareta, overl. 29* sept. 1409, tr. 30 nov. 1357 *Jan I* graaf van, *Nassau-Dillenburg, geb. 1339,* overl. Herborn 4 sept. 1416, uit melk huwelijk o.a. *Engelbert I* 'graaf *van Nassau-(half) Diez, graaf van Vianden,* hier van de Lek en Breda, heer van Grim**bergen enz.**

64a) Georg Christian Crollius, Verbesserte Probe eines . Geschichte . von Elisabeth von Spanheim, Zweibrücken, 1762.

meer voor en moet zeer spoedig daarna overleden zijn.
De jonge weduwe zou echter spoedig weer in het huwelijk treden, want reeds 30 aug. 1392 sluiten de keurvorst Ruprecht 11,. paltsgraaf aan de Rijn, zijn zoon Ruprecht 111 „de jongere", en diens vrouw Elisabeth, burggravin van Nürnberg, een huwelijksverdrag voor de oudste zoon van de paltsgraaf met name *Ruprecht* „de jongste", ge*naamd Pepijn,* met Elisabeth, dochter van graaf Simon 111 van Spanheim-Vianden , „ihres lieben Neffen",. en zijn vrouw Marie gravin van Vianden. Aan deze overeenkomst ging weer een overeenkomst vooraf en wel die, waarbij verklaard werd, dat na de dood van Ruprecht 11 en na die van Ruprecht 111, de jongste Ruprecht, Pepijn, in de paltsgraafschap aan de Rijn met de daartoe behorende kastelen, steden en gebieden als regerend heer en keurvorst volgens de huiswetten zal opvolgen. Graaf Simon en gravin Marie bepaalden daarna, dat zij „vergifftigten, vererbten und gaben" aan hun dochter Elisabeth en paltsgraaf Ruprecht „dem Jüngsten" hunne beide graafschappen Spanheim en Vianden met de heerlijkheden Grimbergen, Lunderscheid (Londersele) en Corroit en wat zij meer bezaten benevens alle mogelijke en andere denkbare eigendommen, met dien verstande, dat na graaf Simon's dood de graafschap Spanheim met daarbij St. Veyth en het slot Bütgenbach aan paltsgraaf Ruprecht en zijn gemalin Elisabeth overgedragen zullen worden. Na de dood van gravin Marie zal hetzelfde met de graafschap Vianden enz. geschieden „wann auch dieselbe graveschafft zu vyanden und die obgen. Herrschaffte Grymberge, Lundirscheit und Corroit der obgen. unser dochtir und Snurchin Elizabeth recht muterlich erbe sint".

Mocht graaf Simon na Marie's dood hertrouwen en daarna nog een zoon nalaten (de zoon Walram uit het eerste huwelijk is immers reeds overleden), dan zal deze het graafschap Spanheim erven. Het graafschap Vianden en de drie heerlijkheden blijven aan Elisabeth als moederlijk erfdeel. Zou graaf Simon slechts dochters nalaten, dan zou ieder dezer met 12.0010 gulden „ausgesteuert" worden en dan zou alleen de oudste dochter Elisabeth ook het graafschap Spanheim erven.

Kwam Elisabeth voor graaf Engelbert te overlijden zonder kinderen na te laten, dan zou laatstgenoemde de genoemde graafschappen en heerlijkheden levenslang behouden en zouden deze na zijn dood toekomen aan wie er dan recht op heeft.

Op dezelfde dag beschreef Ruprecht voor zijn bruid een huwelijksgift van 3000 goudgulden en voor de douarie de plaatsen Lamsheim, Agerheim, Wacherheim c.a., af te lossen met 15.000 goudgulden. In 1393 werd dauarie gedeeltelijk gewijzigd in 6000 goudgulden op Nuwenburg en Murach.

Graaf Ruprecht ging in 1395 met verschillende andere vorsten koning Sigismond van Hongarije te hulp tegen de Turken, geraakte in Turkse gevangenschap in de slag bij Nikopolis in 1396 en keerde later wel in het vaderland aan de Rijn terug, doch overleefde zijn terugkeer niet lang en stierf zonder kinderen na te laten.
Gravin *Elisabeth* — nu ten tweede male weduwe — bleef haar verder leven weduwe en was grotendeels aan het hof van haar schoonvader, de keurvorst *Rurecht* 111, te Heidelberg. Zij moet een vrouw van hoge beschaving,

bijzondere kennis en met lieftallig karakter. geweest zijn, die allerwege verering en hoogachting genoot. In het beheer harer goederen nam zij persoonlijk een groot aandeel.

Reeds bij de dood van haar moeder in 1400 was *Elisabeth* in het bezit gekomen van de graafschap Vianden, waarzij. 24 nov. 1414, na de dood van haar vader, de vrijheden bevestigde.

In een oorkonde van 18 mei 1415 [65] j maakt *Elisabeth* een huwelijkscontract — zulks met instemming van haar neef *Engelbrecht* graaf *van Nassau* enerzijds en haar neef *Robert* graaf *van Virnenberg* anderzijds — tussen „notre bon cousin *Henri* (geb. *7* jan. 1414!) filz legittime du dit comte *Englebert* et notre cousine *Ginofeva* fille legittime du dit comte *Robert*".

Graaf *Robert* moet aan zijn dochter als huwelijksgift medegeven zijn aandeel in de heerlijkheden St. Veyth en Bütgenbach en een som van 1000 Mainzer guldens. Graaf *Engelbert* moet zijn zoon medegeven zijn aandeel in genoemde heerlijkheden en een gelijke som gelds, met wijdlopige omschrijving van de omstandigheden, die zich bij voor-overlijden kunnen voordoen. Tevens wordt bepaald, dat het graafschap Vianden met de landen, die Elisabeth heeft in Brabant (Grimbergen, Londersele, Corroit en Frasne), na haar overlijden zullen komen aan de zoon van graaf Engelbert of zijn „hors procré de son corps avecq sa femme".

Op dezelfde dag verpandt *Elisabeth* de heerlijkheden St. Veyth en Bütgenbach aan haar neven *Robert* graaf *van Virnenbourg,* en *Engelbert* graaf *van Nassau,* heer van de Lek en Breda, voor 10.000 rijnse guldens, welke heerlijkheden als b'oven omschreven zullen vererven [66]).

In een oorkonde van 25 jan. 1417 verklaren graaf *Engelbert* en graaf *Robert,* dat Elisabeth hun de sloten van St. Veyth en Biitgenbach c.a. heeft afgestaan tegen 10.0001 rynse gldns, waarvan zij ieder een acte hebben.

Elisabeth verklaart 24 dec. 1415 voor schepenen van Leuven (!) schuldig te zijn aan graaf *Engelbert van Nassau,* heer van de Lek en Breda, „25000 pond groot van Tour oude goede",. waarvoor „alles en een ieder roerend goed, dat zij heeft en zal krijgen, binnen en buiten, uit welke goederen en zaken het ook zal bestaan en onder welke naam het genoemd zal worden, in zijn geheel is van Jr Engelbert en dat zij geen enkel recht daarop heeft, erkennende, dat zij is de dienstmaagd van gezegde Jr Engelbert en verplicht om gezegde goederen getrouwelijk te bewaren" [67]).

In een oorkonde van 17 jan. 1416 stelt de schout van „Lovanium" (Leuven) door middel van schepenen heer *Engelbertus* graaf *van Nassau,* heer van de Lek en Breda, in het bezit van de goederen Grimbergen, Londersele, Eppeghem, Bruysegheem, Beydegheem, Meyes, Rode, Stroembeke en ter Borch,. voorts Corroit en Fra(s)en, zoals *Elisabeth* gravin *van Spanheim* en *Vianden,* hertogin-weduwe in Beieren, die in Brabant bezit, ter afdoening van haar. schuld groot 25000 pond tourse groten [68]).

Elisabeth — het is dan nog maar kort vóór haar dood — gelast op 10 juni 1417 haar leenmannen en dienstlieden

65) A.R.A. Arch. Nass. Domeinr. 1, Inv. nr. 843, Reg. nr. 1033.
66) Als voren 1, Reg. nr. 1054.
67) Als voren 1, Inv. nr. 871, Reg. nr. 1043.
68) Als voren, 1, In.v nr. 871, Reg. nr. 1045.

in de genoemde heerlijkheden haar neef Engelbert als heer te erkennen, daar zij hem die heerlijkheden reeds heeft gegeven, waarop hij na haar dood als erfgenaam aanspraak heeft [69]).

De belening met Grimbergen, Corroit en Fraisne door Jan III hertog van Brabant volgt daarop op 7 aug. 1417 [70]).

Toen gravin Elisabeth blijkbaar haar einde voelde naderen maakte zij in het kasteel te Kreuznach haar testament, dat — helaas — alleen bekend is uit een uittreksel bij Crollius [64a]). Lehmann haalt aan uit Crollius (blz. 40), dat het testament werd opgemaakt door een „Öffentlichen Notar", die het „gerichtlich beglaubigen liess": „Gescheen zu Crutzenach of der Burg in myner Frauwen vorgen. Kammer in dem Jahre 1417 uff dynstag der funfftzehenden Tagis in dem Maenden zu latin genant Junius und zu dutsch Brackmand umb die none Zyt oder na daby. (15. Juni)".

Haar roerende goederen in de kastelen in haar landen liet zij na aan haar wettelijke erven in die graafschappen: aan „ihrem Vetter *Johannes* V *von Starkenburg,* diesseits der Mosel im Spanheimischen" en aan „ihrem Nef-Een dem Grafen *Engelbrecht van Nassau* jenseits der Mosel in Vianden". (De opvolging in Spanheim was 24 jan. 1416 in de Kreuznacher Burgfrieden geregeld)

Haar overlijdensdatum is niet met zekerheid bekend, doch moet op grond van een oude kroniek gesteld worden op 3 sept. 1417. Zij werd overeenkomstig haar wens bijgezet in de koor van de Pauluskerk (thans Pauluskapel) naast haar vader.

Graaf Johan V van Spanheim-Starkenburg (Hintere Grafschaft) liet uit dankbaarheid een bronzen monument oprichten in de kerk te Kreuznach, dat in 1717 uit de kerk verdwenen is [70a]).

x1. *Engelbert I* graaf *van Nassau-(half)Diez,* graaf *van Vianden,* heer van de Lek en Breda, heer van Grimbergen en Londersele, Corroit en Frasne, van St. Veyth, Bütgenbach en Dasburg, aanvankelijk wellicht gemeenschappelijk met zijn broeders, hetgeen niet geheel duidelijk is.

Uit zijn huwelijk met *Johanna van Polanen,* erfdochter van Breda en de Lek [71]), zijn zes kinderen gesproten, van wie de tweede zoon *Hendrik II,* geb. in 1414, volgens het door Elisabeth gravin van Spanheim en Vianden op 15 mei 1415 gemaakt. huwelijkscontract en met toestemming van Elisabeth, hertogin van Beieren en Luxemburg, gravin van Chiny, van 15 mei 1429, in het huwelijk treedt met *Genoveva* gravin *van Virneburg* [71]).

Bij *Hendrik II* graaf *van Nassau, enz.* enz. [72]) zijn tenslotte de hierboven telkens vermelde Brabantse en Luxemburgse goederen in één hand. Zij vererven over *Jan V, Jan VI, Hendrik III,* op *René van Chalons,* die deze goederen nalaat aan zijn neef *Willem 1,* hetgeen hier

69) Als voren 1, Inv. nr. 871, Reg. nr. 1059.
70) Als voren 1, Inv. nr. 872, Reg. nr. 1065.
70a) W. Zimmermann, Die Kunst im Nahegebiet, Kreuznach 1927, en Kunstdenkmäler des Kreises Kreuznach, Düsseldorf, 1935.
71) Mr. F. A. Holleman, Nederland's Vorstenhuis en de Groote Kerk te 'Breda, 1957. Aanteekeningen.
72) *Hendrik II* stierf in Italië op reis naar Rome 1 febr. 1451, begr. domkerk te San Quirico a.d. Orcia, grafschrift: Henrico Germanico Nassovii Viandenii Dieteeque Comiti Illustri a Iubilea Redemte sacrum obiit XI KAL Februarii MCCCCLI. Zie: Mededelingen Ned. Hist. Instituut te Rome, dl VIII, 1925, en Nassauische Annalen, 1959, blz. 224.

buiten behandeling blijft, doch een afzonderlijke studie waard is.

1429. mei 15.
Elisabeth, hertogin van *Bavière* en *Luxemburg,* gravin van Chiny, geeft als leenvrouw van Vianden toestemming tot het huwelijkscontract tussen *Henri,* zn. van graaf *Engelbert van Nassau,* en *Genoive,* dr. van graaf *Robert van Virneberch,* gemaakt door *Elisabeth* gravin *van Spanheim en Vianden,* hertogin van Bavière.
(A.R.A. Arch. Nass. Domeinr. I, Inv. nr. 843, Reg. nr.' 1262.)

1429. iuni 24.
Johan," graaf *van Nassau en Vianden, de* oudste, verklaart zijn broeder *Engelbrecht,* heer van de Lek en Breda, 3314 rijnse gldns schuldig te zijn en geeft daarvoor zijn aandeel in de heerlijkheden Grimbergen en Coroit als onderpand.
(Als voren 1, Inv. nr. 873, Reg. nr. 1264.)

1430. okt. 4.
Philip hertog in Bourgondië enz. beleent bij gelegenheid van zijn blijde inkomste *Engelbrecht graaf van Nassau en Vianden,* heer van de Lek en Breda, 1" met diens goederen in Grimbergen en Londersele, 2" met Coroit en Fraisne.
(Als voren 1, Inv. nr. 874, Reg. nr. 1278.)

1436. aug. 16.
Johan, Abt van Prume, oorkondt dat *Engelbert* graaf *van Nassau* en *Vianden,* heer van de Lek en Breda, zich heeft laten belenen met de goederen leenroerig aan de abdij ; beschrijving uit de leenregisters van het slot Daispurg (Dasburg).
(Als voren 1, Inv. nr. 843, Reg. nr. 1357.)

NASCHRIFT.

Bovenstaande studie is — zoals reeds in de inleiding gezegd — bedoeld als een bijdrage tot een genealogie van het geslacht van de graven *van Vianden.*

Talrijke bronnen eisen nadere en dieper gaande bestudering, anderen zijn zelfs in het geheel niet aangeboord. De genealogie kan daarom ook niet compleet zijn, zowel wat de legitime nakomelingschap betreft als wat de illegitime aangaat. Deze laatste zijn zelfs geheel buiten beschouwing gelaten.

Een handicap bij de studie is, dat zovele bronnen zover uit elkaar geraakt en verspreid zijn, in België, Duitsland, Frankrijk, Luxemburg en Nederland,

Toch heeft deze beperkte studie reeds geleerd, dat in de genealogieën van het geslacht van de graven *van Nassau* -- ook in de jongste, die van Van de Venne en Stols, Geslachtsregister van het Vorstenhuis Nassau (1937) — enige verbetering dient te worden aangebracht, zowel wat de afstamming van *Adelheid van Vianden* (E. VII, blz. 51) betreft, als wat de vererving van Vianden op *Engelbert I* (E, IX, blz. 53) aangaat.

Moge een en ander een aanleiding zijn dat ook anderen zullen trachten de in nevelen gehulde problemen tot opheldering te brengen.

Bijlage II.

1. *Boudewijn,* V, graaf *van Henegouwen,* erfgenaam van Namen 1163, belooft Namen in leen te nemen van de duitse keizer en wordt tot ,,Reichsfürsten" en toekomstig markgraaf van Namen benoemd mei 1184, VIII graaf van Vlaanderen 1191, tr. *Margareta* (I), † 1194, dr. van *Dirk van de Elzas* (Theodorich Alsaticus), graaf van Vlaanderen.

11. Kinderen van 1 o.a.:
    1. *Boudewijn* VI, graaf *van Henegouwen,* IX graaf *van Vlaanderen,* eerste (latijns) keizer van Constantinopel (1204—1205), tr. *Marie,* dr. van *Hendrik* graaf *van Champagne.*
    2. *Hendrik van Henegouwen* en *Anjou,* † 1216, tweede (lat.) keizer van Constantinopel (1206—1216), tr. *Agnes,* dr. van *Bonifacius* markgraaf *van Montferraf.* Kinderloos.
    3. *Jolanthe van Henegouwen,* 1181-1219, markgravin van Namen (1212—1217), tr. *Pierre van Courtenay,* graaf van *Auxerre,* derde (lat.) keizer van Constantinopel (1216-1218).

IIIA. Kinderen van 11 1:
    1. *Johanna van Constantinopel,* 1190-1244, erfgename van Henegouwen en Vlaanderen, tr. 1" *Ferdinand van Portugal,* en 2° *Thomas van Savoye.*
    2. *Margareta van Constanfinopel, 1202-1280,* erft van Johanna Henegouwen en Vlaanderen, tr. 1° juni 1212 *Burchard van Asvennes,* † *1244,* en 2° **1223** *Willem* (11) *van Dampierre,* constabel van de graven van Champagne, zn. van Guy en *Mechtild (Mahaut) van Boarbon* (zie verder Bijlage IV).

IIIB. Kinderen van 11 3 o.a.:
    1. *Margareta van Courtenay,* markgravin van Namen (1226-1237) na de dood van haar broeder Philips, tr. 1° *Raoul d'Issouduin,* en 2° *Hendrik* 1 graaf *van Vianden,* die zich ook noemt markgraaf van Namen (1226-1237).
    2. *Boudewijn van Courtenay,* markgraaf van Namen (1237—1263), vijfde (lat.) keizer van Constantinopel 1228, vordert in 1237 Namen van zijn zuster Margareta en verkoopt in 1263 zijn rechten op Namen aan Guy *van Dampierre,* graaf van Vlaanderen.
    (Zie: Luykx, Het grafelijk geslacht Dampierre en zijn strijd tegen Filips de Schone, Davidsfonds Nr 47, Leuven 1951—'52.)

Bijlage III.

TAK SCHÖNECKEN.

1. *Hendrik* heer *van Schönecken,* nog minderjarig bij de vroege dood zijns vaders. Zijn oom Philips stelde zich in het bezit van het graafschap Vianden en Hendrik moest zich met de burcht Schönecken, het bijbehorend gebied en de voogdij van Prüm tevreden stellen. Hij noemde zich ,,Herr von Schönecken" en de feitelijke hoofdlinie werd nevenlinie, vermeld 1264-1299, Hij tr. 1° *Jutta,* dr. van *Frederik van Blankenheim* en *Mathilde van Blieskastel,* vermeld als zijn vrouw 1282-1284; tr. 2° *Beatrix,* dr. van *Hendrik van Houffalize* en ..... *van Anteville* (wed. van *Hendrik van Mirwart),* vermeld 1291-1292, als zijn vrouw in 1291.

   Uit het eerste huwelijk:
   1. *Gerhard,* volgt 11.
   2. *Hendrik,* vermeld 1288-1341, abt van Priim.
   3. *Aleid,* vermeld 1291.

11. *Gerhard* heer *van Schöneck (en),* vermeld 1281-1303, † vóór 1316, tr. omstreeks 1289 *Mechtild,* † vóór 1319,

dr. van *Otto I* graaf *van Nassau*, hoofd van de Ottonische tak van het geslacht Nassau, en *Agnes*, dr. van *Emico IV* graaf *van Leiningen*.

Uit dit huwelijk:

1. *Hendrik*, volgt III.
2. *Agnes*, vermeld 1309—1322, tr. 1309 *Frederik I* wildgraaf *van Kirberg*, vermeld 1298-1369.
3. *Lisa*, vermeld 1319-1367, tr. 1 ° *Colin Bonifacii*, zn. van de Trier'se schepen *Bonifacius* († *1332);* tr. 2" *Johan van Useldingen*, en tr. 3° *Hendrik van Malberg*, uit het Huis *Reifferscheid* *) vermeld 131 1—1363, en die eerst gehuwd was met *Irmgard*, dr. van *Willem van Manderscheid*.
4. *Margareta*, vermeld 1327-1355, tr. *Syvart (Siegfried)* II graaf *van Wittgenstein*, vermeld 1327-1357, † vóór 1359, zn. van *Widekind III* graaf *van Wittgenstein* en *Aleidis*, dr. van *Hendrik van Arnberg, gen. van Morenhoven* **).

III. *Hendrik* heer van *Schönecken*, vermeld 1309, † vóór 1316 (vóór zijn vader), tr. *Gertrud*, vermeld 1307-1317, dr. van *Godfried van Merenberg* ***)(1281—1294), 1292 „Reichsburgmann zu Kalsmunt" en *Lisa* uit onbekend geslacht.
Uit dit huwelijk slechts één zoon: *Hartrad*, minderjarig in 1316, gesneuveld bij Monclair 1350, tr. *Margareta*. dr. van *Reinald* heer van Montjoie en Falkenburg (Valkenburg) en *Maria van Bautersheim*, welk huwelijk kinderloos bleef. Zij hertr. 1356 *Burkard van Vinstingen*, heer tot Vinstingen en Schönecken, vermeld 1339—1372. De tak *Schönecken* uit het Huis *Vianden* stierf hiermede uit.

Bijlage **IV.**

1. **Guy** *van Dampierre*, heer van Béthune en Dendermonde tot 1251, graaf van Vlaanderen 1251-1305, markgraaf van Namen bij koop van Boudewijn van Courtenay in 1263, zn. van *Willem* (11) *van Dampierre* en *Margareta van Constantinopel*, geb. 1226/27, † 7 maart 1305, tr. 1° (24) juni 1246 *Mathilde van Béthune*, † *8* nov. 1263, tr. 2° maart 1265 *Isabella*, † sept. 1298, dr. van *Hendrik*. graaf *van Luxemburg*. (Vlaanderen komt aan zijn zoon uit het eerste huwelijk Robert III van Béthune 1305.)

11. Uit het eerste huwelijk o.a.:
Willem van Crèvecoeur, geb. 1248/'49, tr. 1286 *Aleid*, dr. van *Raoul van Nesle*. Uit dit huwelijk o.a. *Willem van Dendermonde*, † *1319*, tr. *Maria van Vianden*, vrouwe van Hoboken, dr. van *Philips*, heer van Rumpst en *Maria van Cernay*.
Uit het tweede huwelijk o.a.:
Jan van Dampierre, ook genaamd *Jan van Namen*, geb. 1266, † 1 febr. 1331, regent van Vlaanderen (1279—1305). markgraaf van Namen 1279,. tr. 1° *Margareta*, dr. *van Robert van Clermont*, zn. van *Lodewijk* IX van Frankrijk, en 2° *Marie van Artois*, dr. van *Philips van Artois*, heer van Conches (wiens zuster *Mathilde* erfgename van Artois was) en *Amicia*, dr. van *Pierre de Courtenay*, erfgenaam van Conches.

III. Uit het huwelijk van Jan en Marie Artois o.a.:
1. *Willem* I markgraaf van Namen 1337, onder voogdij van zijn moeder. Zijn zoon Jan III verkoopt Namen aan Philips de Goede, hertog van Bourgondië 1421.
2. *Maria Flandria van Namen*, tr. ca. 1335 *Hendrik* 11, graaf *van Vianden*, † 1337. Zij hertr. 9 sept. 1342 *Theobald van Bar*. heer van Pierrepont. Uit het eerste huwelijk *Marie* gravin *van Vianden*.
(Zie: Luykx: Het grafelijk geslacht Dampierre en zijn strijd tegen Filips de Schoone, Davidsfonds Nr 47, Leuven 1951/'52.)

(Wordt vervolgd met bijlage V, 16 kwartieren van Eiisabeth, gravin van Spanheim en Vianden, en VI die van Engelbert, graaf van Nassau, enz., graaf van Vianden.)

*) M. 11, 155 en Tafel LVI.
**) M., N.F. 11, 82 en Tafel LI.
***) Godfried van Merenberg, zn van Hartard IV en (?) Gerrud van Solms, had een broeder Hartrad V, 1328 dood, gehuwd met Lisa, dr. van Johan 1 graaf van Sayn cn Elisabeth van Hessen, uit welk huwelijk ook een dr. Gertrud, erfdr. van Merenberg cn Gleiberg, † 1350, 1333 gehnwd met Jan 1 graaf van Nassau-Weilburg, † 20 sept. 1371 (Walramse tak).
Möller, N.F. 1, blz. 16, Tafel IX.

VRAGEN EN ANTWOORDEN.

Pavinowitz. Volgens Drs. W. Sangers en A. H. Simonis „Er ligt een eiland in de Maas", pag. 274 diende *Stephanus Pavinowitz* als kapitein in het leger van Karel 11, koning van Spanje. Buiten dienst gesteld na de vrede van Rijswijk in 1697, die een einde maakte aan de Negenjarige Oorlog, vestigde hij zich te Echt. Het adellijk goed Lilbosch, dat toebehoorde aan de Spaanse Kroon, ontving hij van Karel II als beloning voor bewezen dienst; deze schenkingsakte berust in het archief van de Trappisten-abdij te Lilbosch. Tevens werd zijn familie verheven in de adelstand.

Hij bewoonde het kasteel te Laak, genaamd „Het Oude Ohé" of „HHet Goedje (Geutje)" en overleed te Echt 28 mei 1723.

Marcel Pavinowitz was in 1740 heer van Lilbosch.

Johannes Franciscus Henricus Pavinowitz werd op 7 nov. 1750 te Echt gedoopt. Hij huwde op 4 febr. 1782 als: „vaandrig in het legioen van de Prins van Nassau-Weilburg onder de Staatstroepen".

In de doopregisters van Stevensweert van 1782 komt hij, n.a.v. de doop van zijn zoon *Josephus Guilelmus*, geboren aldaar op 27 juli 1782, voor als: „onder-kapiten" van datzelfde korps: ook in 1785 werd van hem een kind gedoopt.

Joseph Willem Pavinowitz bewoonde meerbedoeld kasteel in 1784 en was gehuwd met *Alexandra Schotte;* zij hadden een zoon, die huwde met *M. I. Timmerman*.

In 1791/92 werd een onverkwikkelijk proces gevoerd tussen schoonmoeder en schoondochter.

Op 20 april 1789 had te Thorn de doop plaats van *Catharina Joanna Ernestina*, dochter van *J. F. H. de Pavinowitz* uit Ohé onder Echt, gehuwd met *M. S. L. de Timmerman* uit Balderen.

Alle verdere bijzonderheden over dit geslacht zijn welkom.

's-Gravenhage. B. J. BUMA.

INHOUD VAN DIT NUMMER,.

Bestuursberichten. — De graven van Vianden, door J. K. H. de Roo van Alderwerelt. — Vragen en antwoorden.

DE NEDERLANDSCHE LEEUW

MAANDBLAD VAN HET

Koninklijk Nederlandsch Genootschap voor Geslacht- en Wapenkunde,

BESCHERMHEER Z.K.H. DE PRINS DER NEDERLANDEN, PRINS VAN LIPPE BIESTERFELD

Dit blad verschijnt aan het begin van iedere maand en wordt aan alle leden van het Genootschap toegezonden.
Bijdragen en correspondentie, bestemd voor het Maandblad, gelieve men te richten tot de Hoofdredacteur MR. W. W. VAN VALKENBURG, *„Nijenstede", Backershaegenlaan 70, Wassenaar.*
De jaarlijkse contributie (abonnement) ad *f* 20,— gelieve men steeds vóór 1 februari te voldoen door storting op postrekening no. 20910 ten name van het Genootschap te 's-Gravenhage.

Correspondentie, bestemd voor het Bestuur, gelieve men te richten tot de Secretaris IR. C. M. R. DAVIDSON, *Jacob de Graefflaan 17, 's-Gravenhage.*
Alle overige correspondentie (niet bestemd voor Bestuur of Redactie), zomede opgaven van adresverandering, te richten aan het Bureau van het Genootschap, *Bleijenburg 5, 's-Gravenhage.*

De redactie van het Maandblad wijst er nadrukkelijk op dat zij niet aansprakelijk is voor de strekking of de inhoud der ondertekende stukken.

No. 7 — **LXXVIIe Jaargang** — **juli 1960**

BESTUUKSBEKICHTEN

Het Bestuur geeft met leedwezen kennis van het overlijden van Mr. J. H. Bybau en Mr. G. P. Haspels, respec-, tievelijk sedert 1920 en 1943 gewoon lid van het Genootschap.

Tot lid **zijn benoemd:**

MR. F. J. W. FABIUS	*'s-Gravenhage. Goellijfstraat 42.*
IR. J. A. VAN DER GESSEN	*Vlaardingen, Mr. Kesperweg 35c.*
J. D. C. BARON VAN HEECKEREN VAN KELL .	*Ruurlo. Huize Ruurlo.*

Verbeterde opgave nieuw lid:

V. V. NEDOROST	*Rhenen. Huize De Tang, Utrechtsestraatweg 110.*

In Memoriam
Jhr. Mr. Dr. A. J. C. Rethaan Macaré.

Wederom is aan het Genootschap een toegewijd en medelevend lid ontvallen.

Op 6 juni 1960 — de tweede Pinksterdag — ging heen Jonkheer Mr. Dr. A. J. C. Rethaan Macaré in de leeftijd van 74 jaar, de laatste drager van de naam *Rethaan Macaré.*

Tot de oudste leden van het Genootschap kon hij niet gerekend worden. Eerst in 1933 trad hij als lid tot het Genootschap toe. De genealogie had reeds eerder zijn grote belangstelling en dat was niet te verwonderen. Macaré beschikte over een omvangrijk familie-archief, dat wel bijzonder rijk is aan sedert verschillende generaties neergeschreven genealogische aantekeningen over vele aan zijn geslacht verwante families. Het bijzondere — en daarmede ook het uiterst belangrijke — van dit archief is wel, dat het zwaartepunt ligt in het Zeeuwse, waarvan helaas zoveel aan originali verloren gegaan is. Macaré kende de betekenis van de rijkdom, die hem was toevertrouwd; hij had deze verzameling genealogische gegevens lief en was bovendien bereid anderen in deze rijkdom te laten delen. Aanstonds bij zijn toetreden als lid in 1933 vinden wij in de staat van aanwinsten van familie-archieven en van handschriften het vele vermeld, dat hij aan het Genootschap in bruikleen of in bewaargeving toevertrouwde. Verschillende prachtige stukken stelde hij in dat jaar ter beschikking voor de tentoonstelling ter herdenking van het 50-jarig bestaan van het Genootschap.

Ter gelegenheid van het 75-jarig bestaan van het Genootschap schonk Macaré de vier delen handschriften „Wapenborden en wapens op tombes, monumenten en grafgesteenten in de kerken van de voormalige provincie Zeeland tot in 1798 aanwezig geweest," die ie van de hand van zijn overgrootvader *P. J. Rethaan Macaré* waren.

Tevergeefs zal men in de genealogische literatuur naar door Macaré geschreven vruchten van zijn genealogische belangstelling zoeken. Veel heeft hij niet gepubliceerd, doch de herinnering zal blijven voortleven aan een lid, dat het Genootschap bijzonder toegewijd was.

DE ROO VAN ALDERWERELT.

AANWINSTENLIJST DER BIBLIOTHEEK+

A c t a Wrangeliana. [Z. pl.,] 1959, jrg. 1959, offsetdr.
(Geschenk van „Familienverband des Geschlechts von Wrangel".)

A d e l s b o e k, Nederland's. 's-Gravenhage [,1960]. jrg. LIII (1960).
(Geschenk van de Redactie van Ned. Adelsboek.)

A l d f a e r s-erf. Driemaandelijks orgaan [van de] Schotanus-Stichting, Bergum, 1960. no. 22.
(Geschenk van de Schotanus-Stichting.)

A r c h i e v e n b l a d, Nederlands, Orgaan van de Ver. van Archivarissen in Nederland. Groningen, 1960. jrg. LXIV (1960), afl. 1. *(Geschenk van het Min. van O., K. en W.)*

B o o n, J. G. M. De kerk van de Hervormde Gemeente te Benschop. Gedenkschrift uitgeg. bij de voltooiing van de restauratie in 1959. [Z. pl., 1960.1
(Geschenk van de Kerkvoogdij van de Herv. Gem. te Renschop.)

B o p p, M. J. Die evangelischen Geistlichen und Theologen in Elsass und Lothringen von der Reformation bis zur Gegenwart. Neustadt a. d. Aisch [z. j.]. dl. 11.
(Recensie-exemplaar.)

[G o u w, J. L. van d e r.] Insignia Hollandiae of verlucht relaas van de zinnebeelden, die in de loop der eeuwen zijn gevoerd door het gewestelijk bestuur van Holland. [Z. pl., z. j.] Overdr. uit: „Versl. over . . . 1959 gedaan door de Gedep. Staten aan de Staten der prov. Zuid-Holland."
(Geschenk van hef College van Gedep. Staten der prov. Zuid-Holland.)

[I s p h o r d i n g, H. F. M.] Genealogie van het geslacht Dibbetz. [Leiden, 1959.1 machinesch.
(Geschenk van de Samensteller.)

1 t e r s o n,, W. van. De stad Rhenen. De resultaten van een rechtshistorisch onderzoek. Assen, 1960.
(Recensie-exemplaar.)

J a a r b o e k j e van de Familie-gemeenschap „Ter Laeck". [Z. pl.,] 1959—1960. dl. XV en XVI. gestenc.
(Geschenk van de familie-gemeenschap „Ter Laeck".)

J a a r v e r s l a g, 48ste, uitgebracht in de negenenveertigste Alg .Vergadering 29 mei 1960 [van de ver, Familie Salm te Amsterdam. Amsterdam, 1960.1
(Geschenk van de ver, Familie Salm.)

K o 11 e r, F. Recueil héraldique Belge. Bruxelles, 1960. gestenc, *(Aankoop.)*

K r o n i e k, Loo-. Familie-tijdschrift voor de leden van het geslacht Loo. Rotterdam, 1960, no. 14.
(Geschenk van de Heer J. A. M. van der Loo.)

Kr on i e k van de Stichting Geslacht Mees, Rotterdam, 1960. nr. 14. *(Geschenk van de Stichting Mees.)*

Kr u i s h e e r, C. 1. Pieter Pietersz. Cruysheer en zijn nakomelingen. Stamboom van de familie Krui(j)sheer. Oegstgeest,, 1960, gestenc. *(Geschenk van de Samensteller.)*

L e u t w y l e r, P. Leutwylcr vom Flügelberg, 1580-1959. Reinach (Aargau) , 1959. *(Geschenk van de Schrijver.)*

Lu y k x, Th. Het grafelijk geslacht Dampierre en zijn strijd tegen Filips de Schone. Leuven [,1951]. Keurreeks van het Davidsfonds, XLVII. *(Aankoop.)*

M ar é c h a l, J. Inventaris van het archief der Proosdij van Sint-Donaas te Brugge, Brussel, 1960. *(Ruil.)*

M e d e d e e l i n g e n der familievereeniging Kalff, Heiloo, 1959, no. 49. *(Geschenk van de Heer J. Kalff.)*

M o n a t s b l a t t, Senftenegger, für Genealogie und Heraldik. Ferschnitz, 1960. bd. V (1960), afl. 1.
(Geschenk van de Heer K. F. von Frank.)

O l i e Jacobsz, J. Amsterdam in de tweede helft der XIXe eeuw gezien. Een keuze uit zijn fotografieën ingel. door I. H. van Eeghen. [z. pl.,] 1960.
(Geschenk van het Gen. „Amstelodamum".)

P a l e n, De Vijf. Jaarlijkse kroniek der familie Verpaalen. Breda, 1960. 2de rks., afl. 3. gestenc.
(Geschenk van Mr. 0. A. C. Verpaalen.)

P a m a, C. Simbole van die Unie. Kaapstad, 1960.
(Recensie-exemplaar.)

P l o e g er, J. Theodorus Christiaan Colenbrander en sy stichting „Nieuw Gelderland" in Natal. [Z. pl., 1958.] Overdr. uit: „Tdskr. vir Wetenskap en Kuns," 1958.
(Geschenk van de Schrijver.)

P l o e g e r, J. Besonderhede uit die kerklike registers van „Nieuwgelderland". [Z. pl., 1958.1 Overdr. uit: „Tdskr. vir Wetenskap en Kuns," 1958.
(Geschenk van de Schrijver.)

P l o e g e r, J. Nuwe gegewens aangaande Hendrik Stiemens (1822-1894) . [Z. pl., z.j.] Overdr. uit: „Historia", IV.
(Geschenk van de Schrijver.)

R a p p o r t, Le, du général Leman sur la défense de Liège en août 1914. Publ. avec une intr. et des notes par . . . G. Hautecler. Bruxelles, 1960. *(Ruil.)*

R o t h, F. Restlose Auswertungen von Leichenpredigten und Personalschriften für genealogische Zwecke. Boppard/Rhein, 1959-. dl. 1, afl. 1-13. Offsetdr. *(Aankoop.)*

S a n g e r s, W. en A. H. Simonis. Er ligt een eilandje in de Maas. Geschiedenis van Stevensweert en Ohé en Laak. Met medew. van A. H. Cuypers, H. J. W. Lutke Schipholt, L. B. M. Systermans, J. W. Steinmetz e.a. Echt, 1955.
(Aankoop.)

S c h a a p, H. P. Lambert van Briaerde. In: „Ons Erfdeel", III, 4. *(Recensie-exemplaar.)*

T y n g e, De Nijdamstra. Periodiek voor de geslachten Nijdam, Nieuwdam, Vleer, Wynia. [Sneek,] 1.960. afl. mei 1960, gestenc. *(Geschenk van de Heer W. Tsj. Vleer.)*

U y 1, W. F. J. den. De Lopikerwaard. Utrecht [, z. j.]. dl. 1. Dorp en kerspel tot 1814. *(Recensie-exemplaar.)*

W a g n e r, A. R. Heralds and heraldry in the middle ages. An inquiry into the growth of the armorial function of heralds. Oxford, 1956, 2de dr. *(Aankoop.)*

W a p p e n s a m m l u n g e n, Deutsche, und Wappenrepertorien. Mit Beitr. von 0, Neubecker, H, F. Deininger, K. Stadler e.a. Neustadt a.d. Aisch, 1960. Praktikum f. Fam. forscher, XXXIV. *(Recensie-exemplaar,)*

W i t t e r t van Hoogland en Emiclaer, E. B. F. F. Genealogie van het geslacht Wittert (Wittert van Hoogland en Emiclaer. Wittert van Valkenburg enz.) [Z. pl.,] 1938. *(Aankoop.)*

De graven van Vianden,

door J. K. H. DE ROO VAN ALDERWERELT.

(vervolg van LXXVII, 234).

ZESTIEN KWARTIEREN VAN ELISABETH GRAVIN VAN SPANHEIM, GRAVIN VAN VIANDEN.

SIMON II graaf *van Spanheim Kreuznach*, verm. 1291—1337, zn van *Johan I „der Lahme"* graaf *van Spanheim-Kreuznach* en diens tweede vrouw *Adelheid*, dr van *Emico IV* graaf *van Leiningen* en *Elisabeth* uit onbekend geslacht.	ELISABETH, dr van *Walram „der Rote"* van *Montjoie en Falkenberg* en *Philippa*, dr van *Otto II van Gelre* en diens tweede vrouw *Philippa* dr van *Simon van Dammartin*, graaf *van Ponthieu*.	WILLEM I graaf *van Katzenelnbogen*, verm. 1277, overl. 18 nov. 1331, zn van *Dieter V* graaf *van Katzenelnbogen* en diens twcede vrouw *Margareta*, dr van *Willem V* van *Gulik* en *Margareta*, dr van *Gerhard* graaf *van Gelre*.	ADELHEID geb. vóór 9 juni 1290, overl. 1329, dr van *Otto* graaf *van Waldeck* en *Sophie*, dr van *Hendrik I „das Kind"*, eerste landgraaf van Hessen, en *Adelheid*, dr van *Otto* heer van *Brunswijk-Lüneburg*.	PHILIPS II graaf *van Vianden*, (1291—1315), zn van *Godfried I* graaf *van Vianden* en diens eerste vrouw *Aleid*, dr van *Johan van Audenaerde en Mathilde van Créseque*,	LUCIE dr van *Frederik III* graaf *van de Neuerburg* en *Elisabeth*, uit onbekend geslacht.	JAN I *van Dampierre*, ook gen. *Jan van Namen*, regent *van Vlaanderen*, markgraaf van Namen, overl. 1 febr. 1331, zn van *Guy van Dampierre*, graaf *van Vlaanderen*, markgraaf van Namen en *Isabella*, dr. van *Hendrik III* graaf *van Luxemburg*	MARIE dr van *Philippe*, zn. van *Robert II* graaf *van Artois*, heer van Conches, en *Amicie*, dr. van *Pieter van Courtenay-Champynelles*, erfgename van Conches.
tr. 1303		tr. 1314 (tassen 23 jan. en 13 maart)		tr. 1° (hij tr. 2° *Adelheid van Arnsberg*)		tr.	
Walram graaf *van Spanheim-Kreuznach*, verm. 1330, overl. 22 jan. 1350,		*Elisabeth*, verm. 1330—1353, overl. 1368.		*Hendrik II* graaf *van Vianden*, overl. op Cyprus 1337,		*Marie*, (zij hertr. 9 sept. 1342 *Theobald van Bar*, heer *van Pierrepont*)	
tr. 1330				tr. 1335			
Simon III graaf *van Spanheim(-Kreuznach)*, bij huwelijk graaf *van Vianden*, *geh.* omstreeks 1341, verm. 1348 („verlobt" op 7-jarige leeftijd) overl. 30 aug. 1414,				*Marie* gravin *van Vianden*, vrouwe van Grimbergen, enz., geb. ca 1337, overl. 21 okt. 1400, begr. Vianden (Trinitarkirche).			
tr. (huwelijkscontract 23 *juli* 1348)							

ELISABETH GRAVIN VAN *SPANHEIM*, GRAVIN *VAN PIANDEN*,
geb. 1365, *overl.* 18 aug. *1417* of 3 sept. 1417, tr. 1" jan. 1381 *Engelbert III* graaf *van der Mark* (1347—1391), overl. (aau de pest) 22 dec. 1391, zn van *Adolf 11* graaf *van der Mark* en *Margareta van Kleef*, en weduwnaar van *Richarda van Gulik*.
tr. 2" *30* aug. 1392 *Ruprecht Pepijn*, hertog in Beieren, keurvorst *van* de *Palts aan de* Rijn, geb. 1375, t 23 dec. 1397 (1398?), zn. van *Ruprecht* 111, gen. *Clem, en Elisabeth*, dr. van burggraaf *Frederik* IV *van Nürnberg*.

ZESTIEN KWARTIEREN VAN ENGELBERT I GRAAF VAN NASSAU, HALF-DIEZ en VIANDEN.

HENDRIK 1 graaf van *Nassau-iegen* (1290—1303), verl. juli/aug. 1343, zn van *Otto I* graaf *van Nassau* en *Agnes,* dr van *Emico IV* graaf *van Leiningen en Elisabeth.* uit onbekend geslacht.	ADELHEID van *Dirk II van Heinsberg* en *Blankenberg en (tr. 1253) Johanna,* vrouwe van *Gaesbeek,* dr van *Godfried van Leuven (Brabant)* en *Maria van Audenaerde,* vrouwe van Herve, Baucignies en Gaesbeek, erfgename van Pamelin.	PHILIPS 11 graaf *van Vianden* (1291—1315), *zn van Godfried I* graaf *van Vianden* en diens eerste vrouw *Aleid,* dr van *Johan van Audenaerde* en *Mathilde van Créseque.*	LUCIE dr van *Frederik III* graaf *van* de *Neuerburg* en *Elisabeth,* uit onbekend @acht.	ENGELBERT 11 graaf *van* der *Mark* (1308—1328), *zn* van *Eberhard II* graaf van *der Mark* (1277—1308) en diens tweede vrouw *Irmgard,* dr van *Adolf VI graaf van Berg en Margareta van Hochstaden.*	MECHTILD dr van *Johan* burggraaf *van Arenberg en Katharina,* dr van *Willem IV* graaf *van Gelre.* (1233—1278) en *Richardis,* dr *van Gerhard IV* graaf *van Gelre.*	DIRK VIII graaf *van Kleef* (1311-1347) , zn van *Dirk VII* graaf *van Kleef* (1275-1305) en *Margareta van Kyburg,* dr van *Eberhard graaf van Kyburg (Habsburg)*	MARGARETE dr van *Reinoud I* graaf *van Gelre en Zutphen* (1271—*1326)* en diens tweede vrouw *Margareta,* dr van *Guy van Dampierre,* graaf *van Vlaanderen en* diens tweede vrouw *Isabella,* dr van *Hendrik III* graaf *van Luxemburg.*
tr. vóór 1302		tr. 1" (bij tr. 2" *Adelheid van Arnsberg*)		tr.		tr. 1° 1305 (bij tr. 2° *Maria van Gulik*)	
Otto 11 graaf van Nassau-Dillenburg geb. ca. 1300, sneuvelt dec. 1350/ jan. 1351,		*Adelheid,* overl. 30 sept. 1376; weduwe van *Johan van Dollendorf-Cronenberg,*		*Adolf II* graaf van *der Mark (1323-1347)* , overl. vóór St. Severin (23 okt.) 1347 in Gelre, begr. Frödenberg, in de kerk,		*Margareta,* verm. 1327—1333.	
tr. (huwelijkscontract 23 dec. 1331),				tr. 1332			
Jan I graaf van Nassau-Dillenburg (1351-141.5) geb. *ea.* 1339, overl. Herborn 4 sept. 1416, begr. in het klooster te Keppel,				*Margareta,* overl. 29 sept. 1409.			
tr. 30 nov. 1357,							

ENGELBERT I GRAAF *VAN NASSAU, (HALF-) DIEZ EN VIANDEN, HEER VAN BREDA EN DE LECK,* ENZ.
geb. ca. 1380, overl. Breda *3* mei *1442,* begr. in de omgang van het koor van de Lieve-Vrouwe-Kerk (de Grote kerk) aldaar
tr. 1 aug. 1403 *Johanna van Polanen,* erfdochter van Breda en de Leck,
geb. 10 jan. 1392, overl. 15 mei *1445, dr. van Jan III van Polanen en* diens tweede vrouw *Odilia* gravin *van Salm (Obersalm).*

Aanvullingen en verbeteringen:

kol. 197, regel 35 v.b. vervolgen met: Van de hand van P. H. Witkamp verscheen in 1874 „De Nassau's en hun oudste burg in de Nederlanden", eene feestgave op 12 mei 1874, hetgeen echter geen nieuwe gezichtspunten opende.

kol. 227, regel 7 v.b.: Elisabeth † 1411 of 3 sept. 1417.

kol. 234, regel 7 v.b.: Uit dit huwelijk ook Philips 111, markgraaf van Namen 1336, †(vermoord) op Cyprus sept. 1337.

Een tafereel van „Klein-Antwerpen", genealogisch voorgesteld in de kwartierstaat Christiaens-Hartman,

door MR. DR. J. C. MARIS VAN SANDELINGENAMBACHT.

§ **1.** De geschiedschrijving van de families *Christiaens* en *Hartman*[1]) brengt ons in aanraking met Kleef. Het Land van Kleef heeft staatkundig geen deel uitgemaakt van de ontwikkeling der Nederlanden tot een souvereine mogendheid, omdat het destijds juist viel buiten het landsheerlijk gezag van Philips 11, Karel V en hun voorgangers. Toch hebben de gebeurtenissen, in het bijzonder die van de zestiende en van de zeventiende eeuw, het Nederlands karakter van Kleef belangrijk versterkt, zelfs in die mate, dat in 1640 na het overlijden van keurvorst George Willem aansluiting bij de Unie als achtste gewest in overweging kwam; maar het westen, en vooral Amsterdam, wees elke vergroting van het „achterland" af. Alleen werd later, in 1816, de Lymers — een Kleefse enclave in ons land — bij Gelderland gevoegd [2]), en volgden na 1945 nog enkele grensverbeteringen.

De gebeurtenissen, waarop wij zo juist doelden, namen een aanvang omstreeks 1544 onder de regering van hertog Willem van Kleef (1539—1592), toen een schare van emigranten uit het westen naar Wezel trok, in 1563 al zó toegenomen, dat men aan W e z e l de bijnaam gaf van „K l e i n - A n t w e r p e n". En bij de nadering van Alva weken wederom talloze Nederlanders uit naar Gulik en naar Kleef. Men schat het totaal aantal vluchtelingen, die hier en elders buiten ons vaderland een goed heenkomen zochten, op enige honderdduizenden, Hiertoe was een gegronde reden, want op 16 februari 1568 werden bij vonnis van het Heilig Officie al de inwoners der Nederlanden als ketters ter dood veroordeeld, met uitzondering van enkele met name genoemde personen, waarop koning Philips dit vonnis tien dagen later bekrachtigde, zodat Alva een geduchte volmacht verkreeg.

De vluchtelingen stichtten kerkelijke gemeenten in Wezel, Emmerik, Goch, Rees en Gennep, waarmede een classis gevormd werd, die sedert 1572 binnen Wezel vergaderde, en die zich„ over de staatkundige grenzen heen, officieel aansloot. bij de Nederlandse gereformeerde kerk. Toen de opstand tegen Spanje veld won, keerden weliswaar vele ballingen huiswaarts — één groep nam zelfs in 1578 plechtig afscheid van de burgemeester van Wezel onder aanbieding van twee zilveren bekers —, maar de blijvende nederzetting der overigen groeide met de inheemse bevolking samen tot

[1]) vgl. Maris „Een Honderdtal Nederlandsche Families", uitgave 1946, kwartieren nos. 238—239.

[2]) in ruil voor Nederlands gebied.

een gemeenschap, waarvan de Nederlandse inslag nog lange tijd beklijfd heeft. Volgens de overlevering vonden in Kleef tot in het begin van de vorige eeuw Nederlandse boeken meer aftrek dan Hoogduitse [3]).

Gedurende de „Tachtigjarige oorlog" heeft het Staatse leger met wisselend geluk in deze streek geopereerd, waarbij Wezel in de jaren 1614-1629 in Spaanse handen was. Bij de vrede van Munster behield onze republiek de bezetting van Emmerik, Rees, Wezel, Burick, Orsoy en Rijnberk. Schenkenschans, dat van deze militaire barrière eveneens deel uitmaakte bleef staats grondgebied, waarover het Hof van Gelderland namens de Staten-Generaal het gezag uitoefende. Deze oostelijke barrière van onze landsverdediging is in 1672 onverwacht snel ineengestort, en werd bij de Vrede van Nijmegen niet hersteld. Maar met het vertrek der Staatse troepen verdween niet de Nederlandse sfeer; zo werd in het begin van de volgende eeuw een Staats officier ***Johan Hartman*** (zie § 4,. genealogie Hartman sub 7) benoemd tot „Major de la Place" van Wezel, in de volksmond nog aangeduid als „commandeur" der stad, volgens de titulatuur uit de barrièretijd.

Er is veel over deze voor ons vaderland belangrijke geschiedenis geschreven; wij raadpleegden o.m.: R. Fruin „De Tachtigjarige Oorlog" dl. VI; F. J. G. ten Raa en **F.** de Bas „Het Staatsche Leger" dln. III-V; A. A. van Schelven „De Vluchtelingen-kerken der 16e eeuw in Engeland en Duitschland in hunne beteekenis voor de reformatie in de Nederlanden"; P. Th. A. Gantesweiler „Chronick der Stadt Wesel", en Joh. Hillmann „Die Evangelische Gemeinde Wesel und ihre Willibrordikirche".

Na deze kennismaking met de algemene gang van zaken in het Land van Kleef, zullen wij de meer persoonlijke wederwaardigheden ophalen van de kring der families *Christiaens* en *Hartman,* in genealogisch verband volgens onderstaande kwartierstaat:

Heinrich Christian,
(zn. van *Johan* en *Margaretha Sceper*), geb. 10 nov. 1605, schepen van Wezel, † Wezel 1 mei 1678;
tr. Wezel 27 juli 1641
Odilia van Volckershoven
(dr. v. . . . en . . .), geb. Gulik 11 maart 1615, † Wezel 17 nov. 1697.

|

Dr. Johan Christiaens,
geb. Wezel 10 mei 1642, burgemeester van Wezel, † ald. 5 juli 1717,

Jacob Hartman
(zn. van *Thomas en* (tr. 1582) *Sara Tielemans Heshusen*), ged. Wezel 9 dec. 1612, stadsrentmeester en schepen van Wezel, † ald. 2 jan. 1672, tr. Wezel 29 aug. 1638
Christina Roosterman,
(dr. v. *Reinier en* (tr. 1611) *Johanna Bruyns*), geh. Goch 24 juni 1619, † Wezel 1 nov. 1686.

|

Alida Hartman,
ged. Wezel 25 okt. 1654, † ald. begr. 17 nov. 1693

tr. Wezel 1 juli 1681.

[3]) In dit verband is van belang een artikeltje in liet maandblad „Onze Taal", 25ste jaarg., no. 5 (mei 1960), p. 21, getiteld „Nederlands op Duitse Scholen", van clc hand van J. Kempen, waaruit wij het volgende overnemen :

„Sedert enige tijd trekt de eigenlijke Achterhoek der 17 Provinciën, namelijk Zuid-Vlaanderen, de aandacht van de taalwetenschap. Daarbij spelen zeker ook emotionele redenen mee, aangezien de ongelijke strijd tussen een veracht „patois" en een almachtige staatstaal een tragische afloop zal krijgen, indien er niet gauw en grondig geholpen wordt. Maar dit alles geldt niet minder voor een ander, eveneens Nederlandstalig gebied van origine, en wel Kleef en Emmerik. Het Kleefse Duits wemelt van Neerlandismen en de dorpen spreken een Nederlands „plat", dat zuiverder Nederfrankisch is dan dat van Maastricht of Hasselt.

Het spreekt vanzelf dat in zo'n streek langs de grens, en wel van Aken tot Emden, genoeg redenen bestaan om er het Nederlands op school aan te bieden. Dat wordt ook gedaan: de gymnasia te Emmerik en Kleef bieden Nederlands op de „Oberstufe", dus de drie laatste klassen

Uit dit huwelijk:

1. *Christina Elisabeth Christiaens,* ged. Wezel 26 april 1683, † Zevenaar 17 febr, 1733, tr. Zevenaar 8 dec. 1709 *Frederick van Hecking,* heer van de Mathena, ged. Zevenaar 17 nov. 1686, richter in Zevenaar en de Lymers, † Zevenaar 17 april 1746,

2. *Anna Catharina Christiaens,* ged. Wezel 27 dec. 1684; tr. (ald. ?) 7 mei 1708 *Jan Leonard de Volckershoven,* geb. 5 febr. 1672, kolonel commandant regiment Von Erbach in Statendienst, † Millingen bij Nijmegen 20 nov. 1720.

§ 2. *Christiaens. Het* familiegraf in de Willibrordikerk van Wezel wordt gedekt door een grafsteen met de wapens *Christiaens* en *Volckershoven. Het eerste* wapen is: een smalle schuinbalk gaande over een linkerschuinbalk, vergezeld van vier rozen onderling verbonden door een ongebladerde steel, welke steel hier en daar over de balken heengaat. Het tweede wapen is: een zevenpuntige ster. En het randschrift van de steen luidt:

> Hic sepultus *Johann Christian,* judex in Bislich, Haffen-Mehr, nat, 1549, den(atus) 26 Aug. 1626, *Margareta Sceper,* coniuges, obyt 12 Mart. 1615.

Onder de wapens volgt het opschrift:

> *Heinrich Christian,* senator, natus 10 novembris 1605, obyt 1 May 1678, *Odilia von Volkershoven,* nata 11 März 1615, obyt 17 Novembris 1697.
> *Margaretha Gertruda Christian,* n. *16* February 1649, denata 15 oktobris 1714.
> *Johann Christian,* jur.d. consul et scolarcha vesaliensis, natus 10 May 1642, denatus 5 Juli 1717.

In het kerk-archief van St. Lambertus te Haffen berust nog een akte d.d. 7 november 1617 voorzien van het zegel van de richter *Johan Christian,* voornoemd; deze bezat aldaar, volgens een kadastrale kaart van 1617, een herenhuis met zesentwintig Hollandse morgens. *Christian,.* die de gereformeerde leer was toegedaan, heeft, ondanks de scherpe geloofsstrijd van die dagen, toch eens deelgenomen aan een roomse uitvaartdienst, hetgeen hem een berisping van zijn kerkeraad bezorgde. De zoon *Heinrich Christiaens* werd op 10 mei 1644 in het burgerboek van Wezel opgenomen met de aantekening: habet filium *Johan.* Deze *Johan* kwam anno 1663 te Leiden als student aan, keerde naar zijn vaderstad terug en werd daar burgemeester. Gantesweiler noemt op bladzijde 11 in het jaar 1685 naast elkander de burgemeester *Johan Christiaens,* doctor, en de assessor *Bernard Christiaens; Bernard* moet een neef geweest zijn van de burgemeester, en wel een zoon van diens oom *Johannes Christiaens,* richter van Bislich, Haffen-Mehr, *c,* 1640, en *Maria van der Straten.*

Verdere manlijke nakomelingen van deze familie *Christiaens* zijn niet bekend.

Nog zij vermeld dat reeds in het einde van de veertiende eeuw te Bislich *Gerardus Christian,* zijn dochter *Mynta en* zijn zoon dominus *Johannes Christian* leengoed van de proosdij Xanten bezaten, en dat deze proosdij in 1394 begiftigd was met renten, gevestigd pro memoriis *Gerard Christiani* senioris et *Elisabeth* eius uxoris et *Gerardi Christiani* junioris. [4])

van het Duitse Gymnasium. Aan de „Realschule" te Kleef kregen met Pasen 1960 voor de eerste maal aan een Duitse „Realschule" leerlingen hun einddiploma die op hun getuigschriften naast andere vakken ook „Niederländisch" hadden staan. Het volgen van de Nederlandse lessen was vrijwillig geweest, maar alleen al in twee klassen waren as vrijwilligers verschenen, van wie maar 17 genomen konden worden. Meer dan 90 % van de leerlingen op dio school-wenste bij een enquête het Nederlands in plaats van het Frans als tweede vreemde taal."

In de Dombaurechnungen van het Stiftsarchiv Xanten komen posten voor van *Gerard Christian* a° 1377, de zoon van *Gerard Christian 1400, Gerard Christian* **X** *Betta* filia *Arnoldi van den Weyer 1408,* uxor *Gerardi Christiani 1417, Gerard Christian* 1422, 1434 en *Elisabeth Christiani 1429,* terzake schenkingen,

§ 3. *Volckershoven.* Het wapen dezer familie vermeldden wij al bij de grafzerk *Christians.* Met hetzelfde wapen zegelde *Peter de Volckershoven,* (die evenals *Odilia* uit Gulik kwam) volgens lakafdrukken d.d. 2 september 1649, 6 februari 1661 en 5 juni 1674 in het archief der Heeren en Graven van Culemborg. Deze Peter sloot in 1672 namens H.H. Mogenden een overeenkomst met de Hertog van Koerland voor levering van een regiment cavalerie en dragonders, en men vindt hem herhaaldelijk in het Haags notariëel archief; mevrouw *van Volckershoven* komt dan voor als „hofmeesteres" van de Prins van Koerland.

Een tijdgenoot was *Jan Leonard van Volckershoven,* wiens dochter *Catharina Maria* circa 1680 huwde met *Daniel Wolff van Dopff,* heer van Nedercanne [5]).

In de jongere generatie is bekend een *Jan Leonard van Volckershoven,* in 1701 ritmeester onder de graaf van Erbach, in 1709 kolonel-commandant van dat regiment, gewond in de slag bij Malplaquet: hij was geboren 5 februari 1672 en trouwde 7 mei 1708 *Anna Catharina,* een dochter van de echtelieden *Christiaens-Hartman,* vermoedelijk dus zijn nicht.

> De familie van laatstgenoemd echtpaar Volckershoven wordt belicht door enige doopinschrijvingen te Millingen bij Nijmegen:
> *10* aug *1.713 gedoopt Lodewijck Bernardt Wolfgang* zoon van *de* Heer *Janus Leonard van Volkershoven, overste over* een regiment te paard ten dienste van de Heeren Staten Generaal, en Mevrouw *Anna Catharina Christian* ; *testes:* Graaf Lodewijk Philip tot Erbach, Heer tot Breyberg, ridder van de orde van St. Jan in Preussen, Generaal Lentenant van de Cavalleric van de Staten Generaal; De Heer *Daniël Wolff,* vrijheer *van Dopff,* heere *tot* Neder Canne [6]), Generael van de Cavallerie en Dragonders Generaal Quartiermeester en Gouverneur van Mastricht ;*de* Heer *Bernard Christian* tot Wesel [7]) ende Mevrouwe *Anna Christina van Volckershoven wed.* van *de* Heer *van Holt tot Engelstorff* ende *Christina Elisabeth van Heckings,* geboren *Christiaens.*[8])
> *23* sept. 1714 gedoopt *Aleida Cordula,* dochter alsvoren; testes de Heer *Frederick van Hekkingh,* Con. Pruyss. Rentmeester van de Lymers en Lot Sevenaer [8]) ende Mevr. *Christina Elizabeth Hekkingh geb. Christiaans,* ende Mevr. *Catharina Cordula van Volckershoven* wed. *van Colshausen.*
> *27* nov. *1.715* gedoopt *Carel Frederick Frans,* zoon alsvoren ; getuigen Frederick Ernst Hertog van Saxen Heylburg tot Hilpershausen; de Heer *Johan Frants van Volckershoven overste* van infanterie in dienst van H.H. Staten Generaal, de Hr. *Carel Frederik Baron van Dopff* Heer tot Nedercanne etc., overste in dienst van zijne Keurv. Hoogheid van de Paltz en Mevr. *Anna Odilia de Chalmot du Portal,* Vrouwe tot Sibbe, geboren *van Volckershoven.*
> *14 febr. 1718, Leonora Odilia,* dochter alsvoren; getuigen Hr. Peter Leonardt de Breyer, Heer tot Rijswijke, majoor te paard in dient van zijne H. de Keurvorst van de Pfalz, en vrouwe *Margaretha de*

4) Carl Wilkes „Quellen zur Geschichte Stift Santen" (Bonn, Verlag Ludwig Röhrscheid 1937) dl 1 folio 350, 318 en 319).

5) zie „Nederland's Adelsboek", sub voee Von Dopff, en de kwartieren 992—993 Haitsma Mulier-Labrouchere in „De Nederlandsche Leeuw" a° 1954.

6) zie noot 5.

7) zie § 2.

8) zie het schema in § 1.

Witt huisvrouwe van de Heer *Johan Hartman,* Major de la Place der Stad Wesel. [9])

6 dec. 1720 *Peter Jacobus Janus Leonard,* zoon alsvoren, (de vader „seer Christelijck in den Heere ontslapen den 20 november 1720"); getuigen *Jacques de Chalmot du Portal* commandeur der vesting Namen, Generaal Majoor der Cavallerie, overste over een Regiment Dragonders en Mevr. *Anna Louisa van Volckershoven* geboren Markiezinne *d'Iff de Soy.*

Een samenhangende genealogie van deze ongetwijfeld belangwekkende familie hebben wij niet kunnen opstellen.

§ 4. *Hartman.* Rietstap beschrijft het wapen *Harfman* (Wezel): in zwart drie slagershakmessen van zilver 2 : 1, het scherp naar rechts; het geheel gevat in een zoom van zilver. Aldus ook het hs. Van Mansvelt, vermeld in „De Nederlandsche Leeuw a° 1958 k. 488. Er bestaat een belastingkohier van Wezel d.d. 11 mei 1582, waarop alle gezinshoofden geboekt zijn, onder wie één Hartman voorkomt, namelijk *Berndt,* die wel de vader geweest zal zijn van onze *Thomas. Thomas* zelf is juist in mei 1582 pater familias geworden, en verscheen sindsdien,, tot en met 1615, in de stadsrekeningen wegens een tins van vier en een halve olde daler uit zijn huis; in de jaren 1615-1619 stond deze tins op naam van zijn weduwe, -waarna deze afgevoerd werd modo *Jan Valck.* Gelijktijdig verdween in 1619 uit de stadsrekeningen de tins van vijf en een halve daler uit de opstallen tusschen de beide vischpoorten ten laste van de erfgenamen *Berndt Hartman,* modo *Joist van Merl. Thomas Harfman* dreef handel in brandewijn, was op de lijst der accijns van 1614 de hoogst-aangeslagene. Op 5 mei 1582 is hij in de Willibrorduskerk van Wezel getrouwd met *Sara Tyllemans Heshusen,* uit een geslacht, dat al in de vijftiende eeuw aldaar gezeten was. Hoewel de doorlopende registers van genoemde kerk geen volgend huwelijk van hem vermelden, begint de reeks zijner gedoopte kinderen pas in 1598. Een verklaring hiervoor kan zijn, dat de kinderen in de Mathenakerk gedoopt zijn en het doopboek van deze kerk niet verder terugreikt dan tot 1596. In dit boek komen, zonder opgave van de moedersnaam, de doopinschrijvingen voor van: *Cornelis,* 1 febr. 1598; *Magdalena,* 11 aug. 1600, 9 mei 1604 en 3 sept. 1606; *Thomijs, 17* mei 1608; *Emmeken, 22* aug. 1610, en *Jacob* 9 dec. 1612.

Thomijs werd buurmeister 1659, stadsrentmeister 1661 en schepen van Wezel, aldaar in 1636 gehuwd met *Elisabeth Roosterman. Zij* waren de ouders van Mr. *Reinier Hartman,* student in Duisburg 1657, raad en schepen van Wezel 1670.

Jacob, van de kwartierstaat in § 1, huwde op 29 augustus 1638 in de Mathenakerk van Wezel *Christina Roosterman,* een zuster van *Elisabeth,* voornoemd. Ook hij bekleedde de ambten van stadsrentmeester en buurmeister 1652, en werd in 1670, tegelijk met zijn oomzegger Mr. *Reinier Harfman,* benoemd tot raad en schepen. Bij de inhuldiging van keurvorst Frederik Willem van Brandenburg als hertog van Kleef binnen Wezel op 8 september 1667 nam *Jacob Hartman* „Gerichtsassessor" plaats in de stadskoets, om het gezelschap te begeleiden van de commissariswoning naar het raadhuis. Hartman is in zijn huis aan de Feldstraat overleden op 2 januari 1672, zijn vrouw op 1 november 1686. Het handschrift Rosterman in de collectie Van Heemskerck beschrijft hun kinderen, waaraan wij nog vele personalia hebben kunnen toevoegen:

1. *Anna Chrisfina Hartman,* geb. 21 aug. 1641, tr. Wezel 8 nov. 1661 *Johan Theodoor von Gelsdorff,* † in 1662.

2. *Elisabeth Hartman,* geb. 28 febr. 1646, † in sept. 1718, tr. Wezel 17 febr. 1665 Ds. *Robértus Keuchenius,* geb. Arnhem 24 juli 1636, predikant te Wezel, later te Groningen, † 1 maart 1680,. zn. van Ds. *Petrus en Margaretha Auxbrebis.*

3. *Thomas Hartman,* geb. 31 okt. 1649, schepen en stadsrentmr. van Wezel, † 31 juli 1680, tr. *Agnes van Mansveld,* geb. 21 jan. 1645, † in 1680, dr. van *Anthony en Elisabeth Heydendaal.*

Zie genealogie *Van Mansvelt* in „Nederland's Patriciaat" a° 1915 juncto het hs. Van Mansvelt vermeld in „De Nederlandsche Leeuw" a° 1958, k. 488.

4. *Tieleman Hartman,* geb. Wezel 12 juni 1653, † 10 sept. 1722, tr. Amsterdam 11 febr. 1681 *Margarefha van der Upwich* [10]), geb. Amsterdam, † Utrecht 13 juli 1741, dr. van *Johan en Aletta Douci.*

5. *Alida Hartman;* zie de kwartierstaat in § 1.

6. *Anna Hartman,* geb. 6 jan. 1656, tr. 16 dec. 1676 *Christiaan Wassingh,* raad en schepen van Emmerik.

7. *Johan Hartman,* geb. 13 mei 1658, ritmeester in het regiment cavalerie op Utrecht van den kolonel Chr. T. 't Serclaes graaf van Tilly; op verzoek eervol ontslagen 1703, majoor de la Place der stad Wezel 1718, † 14 maart 1724, tr. 1° *Anna Catharina Boonhouwer;* tr. 2° Wezel 4 sept. 1699 *Margaretha de With,* geb. ald. 1 maart 1666,. † 20 nov. 1732, dr. van *Gerard,* burgemeester van Wezel, en *Maria van der Upwich.* [10])

8. *Johanna Christina Hartman,* geb. 29 nov. 1662, † 31 maart 1724, tr. 1° 5 sept. 1681 *Gerard Cost,* lt.-kolonel in Statendienst; tr. 2° *Otto Rijnhold van Raedingh,* lt.-kolonel in Statendienst, † 13 aug. 1704.

§ 5. *Heshusen (Heshusius). Tieleman Heshusen* was leerling van de latijnse school van Wezel, toen, in maart 1544, Karel V ordonneerde, dat ieder,, die deze school bezocht, of zijn kinderen daarheen zond, als ketter moest worden verbrand. Reeds de rector *Alexander Hegius* (1469—1474), en later de conrector *Adolf Klarenbach,* sinds 1525, hadden in hun ijver voor kerkhervorming aan hun school een gerucht-makende naam bezorgd. De magistraat van Wezel stoorde zich niet aan Karel V met een beroep op de omstandigheid, dat Wezel geen rijksstad was en dus niet gehouden tot uitvoering van rechtstreekse bevelen des keizers. Wie de levensbeschrijving van *Tieleman Heshusius* kent [11]), kan begrijpen hoezeer het optreden van de keizer de strijdvaardigheid van deze jonge man opgewekt heeft, Hoewel hij aanvankelijk te Antwerpen voor de koophandel opgeleid zou worden, vervulden zijn ouders zijn wens, om in Wittenberg theologie te gaan studeren onder Melanchton; dit gebeurde in 1546, in 1550 verkreeg hij de graad van magister. Geboren en getogen in Wezel — de naam der familie komt aldaar sinds 1441 voor — bleef Heshusius een beginselvast lutheraan, die met felheid de ,,import" van het calvinisme heeft bestreden,, met gevolg, dat men hem nergens lang als predikant heeft kunnen handhaven. Wij noemen van zijn beroepen: 1552 superintendent in Goslar, ontslagen 1556; 1556 in Rostock, uitgeweken 1557; 1557 in Heidelberg. met onenigheid vertrokken 1559; 1561 in Maagdenburg, verbannen 1562. Maar eindelijk scheen hij de juiste bestemming te hebben gevonden door het beroep in

[9]) zie § 4, genealogie Hartman sub 7.

[10]) „Genealogie Van der Upwich (Wezel) beginnende met anno MCCCXXX tot op de tegenwoordige tijd", gedrukt voor rekening van den heer Jan Carel van der Upwich a° 1776 (Bibliotheek Centraal Bureau voor Genealogie, **'s-Gravenhage)** .

[11]) „Tieleman Heshusen, 1527—1588", door dr. Gerhard Frotscher, Plauen i. B. 1938.

1563 naar zijn vaderstad; hij had daar goede relaties omdat zijn broer Johannes raad van Wezel was, en Tieleman's vrouw, *Anna von Berf,* een burgemeestersdochter was, een zuster van de burgemeester *Hendrik von Berf* en een schoonzuster van de burgemeester dr. *Diederick Groen.* Toch was, Heshusius in Wezel niet op zijn plaats, want men had daar een kerkvrede bereikt tussen het inheemse lutheranisme en het calvinisme van de in groten getale binnengestroomde Walen. Wars van elk compromis en dwars hier tegen in bediende Heshusius in een particuliere woning het avondmaal voor een kring van eigen aanhangers, en poogde hij — zelfs met de hulp van Groen — om een monopolie voor de lutheranen in te stellen, maar de burgerij noopte burgemeester Groen, die voor de handhaving van de kerkvrede verantwoordelijk was, om in november 1564 zijn eigen zwager uit de stad te wijzen, zó overhaast, dat deze zijn kinderen moest achterlaten,

Anna von Berf was enkele maanden tevoren overleden. Het drijven van *Heshusius* heeft een tegenbeweging van de calvinisten uitgelokt, waardoor deze in de loop der jaren 1568 --1578 de overhand hebben verkregen, Hun voorman, *Kors Hannes,* ontving hiervoor op 18 november 1579 van het stadsbestuur een zilveren beker als beloning, [12]) Dr. *Tieleman Heshusius* heeft nog naam gemaakt als evangelisch bisschop van Samland 1573 en als professor in de theologie te Helmstedt 1 5 7 7 - 1 5 8 8 .

In voormelde biografie door Frotscher worden enige genealogische fragmenten medegedeeld; ook verscheen een artikel in „Familiengeschichtliche Blätter" 29 Jahrgang 1931, p. 48. De stamreeks der familie Heshuysen in „Nederland's Patriciaat" hoewel reikend tot in Wezel, konden wij niet aansluiten.

1. *Godfried Heshusen,* † Wezel na 1555, tr. vóór 1527 *Tielemansdr. Cronberger,* † Wezel in maart 1559.
Hieruit o.m.:

II. Dr. *Tieleman Heshusen,* geb. Wezel 3 nov. 1527, predikant o.m. in Wezel 1563, bisschop van Samland 1573, prof. theol. in Helmstedt 1577-1588, † Helmstedt 25 sept. 1588, tr. 1° in 1553 *Anna Wessels von Bert,* geb. Wezel c. 1533, † ald. in juli 1564; tr. 2° Gera 4 febr. 1566 *Barbara Musäus,* geb, in 1549, † Finsterwalde/Mark na 1601, dr. van *Simon* en *Margarefha Adelhauser.*

Het juiste aantal hunner kinderen schijnt niet bekend. De zoons *Godfried* en *Hendrik* werden predikant,, van de zoons *Theodor en Tieleman* weet men alleen, dat zij in Helmstedt studeerden. De dochter *Anna* huwde Helmstedt 12 oktober 1579 de later beroemde professor in de theologie *Johannes Olearius.* Uit het tweede huwelijk is in Helmstedt op 17 december 1577 nog geboren een dochter *Hedewig.*

Of *Sara Tielemans,* van ons schema in § 1, uit het eerste of uit het tweede huwelijk stamt, bleek tot dusverre niet: daar haar jongste kind in 1612 geboren werd en zij zelf in mei 1582 met *Thomas Hartman* gehuwd is, zou men geneigd zijn te veronderstellen dat zij bij haar huwelijk nog heel jong geweest is, maar zij kan toch nauwelijks uit het tweede huwelijk anno 1566 van haar vader gekomen zijn!

Dr. *Tieleman Heshusius is* begraven op het koor van de Stephanuskerk in Helmstedt. De grafsteen vertoont zijn beeltenis ten voete uit, links boven het wapen. Het wapen is doorsneden; boven: het wapen van het bisdom Samland, ontleend aan zijn ambt, beneden: een drijvende ark met de traditionele

[12]) „De Nederlandsche Leeuw" 1941 kol. 142.

drie rijen vensters, links boven vergezeld van een schuin naar rechts beneden vliegende duif met een palmtak in de snavel.

§ 6. *Roosterman* voerde: gevierendeeld, 1 en 4 in blauw drie pijlen van goud met de punten omhoog naast elkander gesteld, 2 en 3 doorsneden van zilver en rood, Er bestaan verschillende handschrift-genealogieën van dit geslacht, bewaard bij het Koninklijk Nederlandsch Genootschap voor Geslacht- en Wapenkunde, bij het Centraal Bureau voor Genealogie te 's-Gravenhage en bij het gemeente-archief van Amsterdam, waarin verhaald wordt:

„Roosterman is van een oud geslacht, voorheen genoemd „geweest Humbers. Een *Tieleman Roosterman* (Humbers) „heeft zich met zijne echtgenote *Alida Pauw* uit Antwerpen „naar 't Cleefsche geretireerd in den jare 1560, en woonde „op de heerlijkheid Issum, in welker toren nog een klok door „hem geschonken in aanwezen is met haar beider wapens."

In Issum was reeds in 1546 een gereformeerde predikant opgetreden onder de hoede van Johan van Pallandt, heer van Issum. Omstreeks 1580 plachten circa duizend communicanten aan het avondmaal deel te nemen. Van 1648—1783 was de gemeente aangesloten bij de synode van Arnhem (Gemeindebuch des Kirchenkreises Kleve, uitgave 1953, sub voce Issum).

Alida Pauw was een dochter van *Reinier Pauw,* a°. 1540 burgemeester van Gouda, en *Alida Dirksdr.* [13]). In Goch waren provisor van het Mannen- en Vrouwenhuis: *Jacob Pauw 1588-1612, Elbert Pauwe 1589* en *Hendrik Pauw 1610,* tevens schepen.

De Roostermans keerden vóór 1627 uit hun ballingschap terug, en verschenen hier te lande in Haarlem en onder de Rotterdamse regenten van de zeventiende eeuw.

Wij werkten met behulp van bovenbedoelde handschriften en nader archief-onderzoek een fragment-genealogie uit.

1. *Tieleman Roosferman,* (zn. van *Jan* en *Margriet N.)* † vóór 1606, gegoed in Goch, tr. *Alida Pauw,* (dr. van *Reinier en Alida Dirksdr.),* geb. in 1539, † na 1608.

9 jan. 1618 Erf en huis in de korte Steinstraat belend achter aan de erven *Tilman Rosterman* (Goch, archief Evangelische Gemeinde).

Uit dit huwelijk:

1. *Johan Roosterman,* geb. in 1568, † Haarlem in 1649, weesmr. van Goch 1610, werkmeister en provisor van het Vrouwenhuis ald., tr. 1593 *Christina Coburghs.* † Haarlem 1651. Waaruit nageslacht.

8 nov. 1610. Transport van een rente op *Johan Rosterman* als weesmeester der stad Gogh (Urkunde nr. 165 Stadsarchief Goch).

2. *Arenf Roosterman,* stadsrentmeester, daarna 1615 schepen van Goch, werkmeister van het Vrouwenhuis ald., tr. *Machfeld Huyghens.* Waaruit nageslacht.

23 okt. 1606. *Arndt Ruesterman* hefft van wegen seiner Muder *Aeltgen* ***Pauw*** weduwe van *Tielman Ruesterman* aengegeven, dat sy up aenstaende Martini die arme froukens begiftigen wil mit hundert daler (Protokollbuch, Goch) ; 5-3-1608 nogmaals alsvoren.
14 april 1.609. Voor de richter Matthijs Romswinekel en de schepenen Jasper van Huckelum en Hendrik Pauw transporteert Johan van Bertenray een ***rente aan*** *Arndt Rösterman,* rentmeister der stad Goch (Urkunde nr. 164 stadsarchief Goch).

[13]) Zie „Nederland's Adelsboek" 1949, genealogie Pauw sub X, en de middeleeuwse studie over dit geslacht in Jaarboek dl IX blz. 28 van het Centraal Bureau voor Genealogie, alsmede Adelsarchief, jrg. 1900, blz. 126.

3. *Reinier Roosterman,* volgt: II.
4. *Catharina Roosterman,* tr. *Herman van Bellinckhoven uit* Kleef.

   Hun dochter, *Anna van Bellinckhoven,* tr. c. 1630 *Peter Gerlings* en † Haarlem 12 dec. 1657 begr. in de St. Bavo (zie „Nederlandsche Leeuw" 1934 kol. 61, juncto „Nederland's Patriciaat" 1927 genealogie Gerlings sub II.)

5. *Elisabeth Roosterman,* tr. *Hendrik Balmans.*
6. *Petrus Roosterman.*

II. *Reinier Roosterman,* † 1624, tr. 1611 *Johanna Bruyns,* † in 1663; zij hertr. Ds. *Werner Teschenmacher,* geb. Elberfeld, † Xanten *2* april 1638, en bijgezet in de grafkelder der familie Hartman te Wezel, predikant van de Laurentiuskerk te Emmerik, en historicus.

Uit dit huwelijk:

1. *Elisabeth Roosterman,* geb. *5* okt. 1614, tr. in 1636 *Thomas Harttnan;* †1662/64.

   Zie voor dit echtpaar § 4, de **familie** Hartman.

2. *Alida Roosterman,* geb. St. Michielsdag in 1617, † 20 jan. 1648, tr. 24 jan. 1641 *Francois Verssen,* schepen van Rotterdam: hij hertr. 26 nov. 1652 *Sophia van Mansveld,* (dr. van *Anthony* en *Barbara van der Hoevnn;* zie „Nederland's Patriciaat" a°. 1915 sub voce van Mansvelt j°. het hs. Van Mansvelt vermeld in „De Nederlandsche Leeuw" a°. 1958, k. 488).
3. *Christina Roosterman,* tr. *Jacob Hartman.*

   Zie voor dit echtpaar de kwartierstaat in § 1 en de familie Hartman in § 4.

4. *Catharina Roosterman,* geb. 14 febr. 1621, tr. 1° *Joris Blankert,* zeepzieder in „de Oliphant" te Rotterdam, zn. van *Pieter Jans en Isabella Jansdr. van den Berghe; tr.* 2° *Hans Craft,* van Millendonck (zie Gem. archief Rotterdam, verzameling Hartman de Custer F 279).
5. *Ludolph Roosterman,* geb. 24 aug. 1623, zeepzieder in „de Oliphant", schepen en kapitein der burgerij in Rotterdam, † Rotterdam 7 sept. 1708, tr. Utrecht 20 nov. 1649 *Anna van Mansveld,* geb. 17 febr. 1625, † Rotterdam 18 aug, 1678, begr. naast haar man in de Franse kerk, dr. van *Anthony* en *Anna van Nijenrode;* (zie „Nederland's Patriciaat" a°. 1915 sub voce van Mansvelt). Zij hadden acht jong-overleden kinderen benevens:

   a. *Anthonia,* tr. *Abraham Elsevier* (1654—1707), burgemeester van Rotterdam,

      Zie genealogie *Elsevier* in „Nederland's Adelsboek".

   b. *Johanna,* † in 1678, tr, in 1677 *François du Bois,* eveneens burgemeester van Rotterdam, † Rotterdam 14 aug. 1707, zn. van *Huyg Pieters* en *Anna Jacobs Verbocm;* hij hertr. Rotterdam 3 april 1679 *Margaretha Dane.*

      Zie Gem. archief Rotterdam, verzameling Hartman de Custer E 164 enz.

§ *7.* Het huwelijk van *Reinier Roosterman* en *Johanna Bruyns* brengt ons tenslotte bij het achtste lid van de kwartierstaat in § 1. Bruyns kunnen wij localiseren in de omgeving van de „Gelderse Poort" ,de alds symbolisch genaamde vlakte gebaand door de Rijnstroom tussen de Bergh-Eltense heuvelen en het Reichswald. Door het stadsburgerrecht was de

familie al in de vijftiende eeuw' verbonden met Emmerik, en, door landelijke belangen met het, Huis Bergh. *Ceel Bruyns,* burger van Emmerik, werd in 1459 door de heer van Bergh aangesteld tot rentmeester in de Bylandt onder verplichting te wonen op het slot. In die tijd bezat de familie het Bruunsgoed in de buurschap Kilder-Zeddam, later genaamd „het Loo", één der adellijke huizen in de graafschap Bergh [14]). Nog omstreeks 1900 behoorde tot de bezienswaardigheden van Emmerik een herenhuis in Hollandse renaissance stijl aan de Steinstraat, gebouwd door Johanna's vader de burgemeester *Ludolph Bruyns.* Aan dit adres placht prins *Frederik Hendrik* af te stappen gedurende de krijgsverrichtingen in het Land van Kleef, maar zijn bezoeken golden in het bijzonder een dochter des huizes, Margaretha, die zich de charmes van „mooi Heintje" zeer heeft laten welgevallen. Men kent deze romance: de *Nassau-Zuylensteins* zijn eraan ontsproten (zie hieronder de genealogie Bruyns sub V. 4). Toen in 1623 de Kleefse regering uit het onversterkte Kleef de wijk nam voor de Spanjaarden en haar zetel overbracht naar het Hollandse bolwerk Emmerik kwam de hofprediker *Werner Teschenmacher* mede. Ook deze werd een huisvriend van de familie *Bruyns,* en hij huwde met de dochter *Johanna,* nadat zij in 1624 weduwe van *Reinier Roosterman* geworden was. De delicate kwestie van zijn schoonzuster [15]) met Frederik Hendrik bracht Teschenmacher in allerlei verwikkelingen, waardoor hij zich genoopt zag in 1630 bij de kerkeraad zijn ontslagaanvrage in te dienen. Een nieuwe opschudding verwekte omstreeks 1643 de schaking van de zeventienjarige *Christina Maria Bruyns* (zie het happy-end in de ondervolgende genealogie sub V. 1. a.).

Bruyns voerde: in rood een keper van goud, vergezeld van drie omgewende brakkenkoppen van goud 2 : 1; helmteken, een brakskop uit het schild. [16])

Uit zeer verspreide gegevens en archiefonderzoek resulteerde de navolgende genealogie.

I. *Ceel-Bruyns,* † in 1486,. rentmr. van Bergh in de Bylandt 1459, richter van Goch 1477, bezat leengoed van de proosdij van Emmerik in Vrasselt, burger van Emmerik en stichter van het fraterhuis Domus Hieronymiana ald., tr. N.N.

vgl. Inv. „Huis Bergh" regesten nos. 783, 784, 1066, 1089. Krudewig in „Niederrhein. Heimatblätter" 1921 nr. 8, en Leenregisters Proosdij van Emmerik in „Gelre" 1931.

Uit dit huwelijk:

1. *Willem Bruyns,* † in 1516, deken van St. Martini en ambtman van het kapittel 1497 te Emmerik, stichter der Bruinse Studiënstiftung en van acht armenhuizen aan de Goldsteeg ald.

---

[14]) Zie Mr. A. P. van Schilfgaarde „Het Huis Bergh", blz. 23. Volgens de „Tegenwoordige staat van Gelderland" was het huis voorzien van een fraaie zeskantige toren.

[15]) Zie D. Heinrich Müller, Diersfordt über Wesel, „Die Evang. Kirche zu Emmerich", Monatshefte für evangelische Kirchengeschichte des Rheinlandes jrg. VII Heft 6 p. 178. Deze schrijver houdt de schoonzuster ten onrechte voor een aangehuwde nicht.

[16]) Aldus de collectie R. Th. Muschart, Rietstap „Armorial Général" sub voce Bruyns-Westphalen, het hs. Van Mansvelt vermeld in „De Nederlandsche Leeuw" 1958 k. 488, en het kwartier Bruyns op de zerk in de Stevenskerk te Nijmegen van Wilhelm van Heukelom (nazaat van de echtelieden Heuckelom-Bruyns, zie ondervolgende genealogie sub III 2). De vroegere stadsarchivaris van Emmerik heeft de keper aangezien voor een spar en de brakkenkoppen voor vogels (Krudewig in de „Niederrheinische Heimatblätter" jrg. I no. 8 a° 1921).

vgl. Inv. „Huis Bergh" regest nr. 1503, Krudewig in „Niederrhein. Heimatblätter" 1921, nr. 8; testament 5-10-1515, waarin genoemd zijn zuster en zijn broeder *Johannes* (Urkunde nr. 488 kapittelarchief Emmerik); 11-11-1517 akte van zijn executeurs-testamentair (Urkunde nr. 492 alsv.).

2, *Johannes,* volgt II.

11. Johannes *Bruyns,* † na 1515, bezat a°. 1470 en 1488 leengoed van de proosdij van Emmerik in Vrasselt, tr. *Griete Piese.*

vgl. Leenregister Proosdy van Emmerik in „Gelre" 1931; voor de vrouw en haar wapen zie „De Nederlandsche Leeuw" 1958 k. 488.

1511 St. Thomasavond, *Johan Bruins* koopt van het fraterhuis St. George te Emmerik een lijfrente van 12 goudgld. (Urkunde nr. 417 kapittelarchief Emmerik).

III. Ludolph *Bruyns,* † *c.* 1540, wijnkoper, bezat leengoed van de proosdij van Emmerik in Vrasselt, en een huis en hofstede aan de Steinstraat te Emmerik, tr. *Catharina van Boetbergen,* † na 1574.

6-5-1532 Derick Weyngens emit a *Ludolpho Bruins* twee wijncommelen, pro qualibus 24 alh. (Stiftsarchiv Xanten, Pfarrei no 20 Emmerich).

10-4-1554 *Catharina* med. zal. *Ludolph* die *Bruyn* (schepenprot. Emmerik).

18-12-1574 Kanselier en raden in Gelre en Zutphen bevelen restitutie van jaarrenten aan *Catharina van Boetbergen* wed. *Ludolff Bruyns,* van Emmerich (inv. „Huis Bergh", regest. nr 3235).

Catharina van Boetbergen komt niet voor in de gedrukte genealogie van het riddermatig geslacht Boetbergen, dat het erfelijk maarschalksambt van Gelre heeft bezeten 1433-1622 („Gelre" XV). Volgens „de Nederlandsche Leeuw" 1958 Ir. 488 was haar wapen: een blauw veld met drie zittende vogels van rood in een schildhoofd van zilver.

Uit dit huwelijk:

1. *Johan Bruyns,* † vóór *7* okt, 1570, wijnkoper te Emmerik, bezat huis en hofstad aan de Kastraat ald., beleend met zijn vaders leengoed in Vrasselt 1540, en met de Gentsche Hoeven in de Lymers 1553, tr. *Margaretha Willemsdr. Mijrenberch,* † vóór 1559.
Uit dit huwelijk vijf dochters, en *Ludolph Bruyns,* kanunnik te Emmerik, †25-12-1604.

Drie morgen saylants genannt Up die Hoigh yn die Hetter-Vrasseld gelegen.

10-8-1488 *Ludolph Brun* vernieuwt den eed; 17-12-1540 beleend *Johan Bruents te* Emmerik na doode van zijn vader; 15-1.1-1570 *Ludolph Brunss Johansz* (Leenregister Proosdij van Emmerik in „Gelre" 1931).

3-8-1553 *Johan Bruyns* ten behoeve van zijn vrouw *Willem van Myrenbergsdochter* beleend met de Gentzsche Hueven in de Lymers (Kleve, Lehen dl. 6 fol. 115 v°); 26-8-1596 beleend zijn zoon *Ludolph.*

16-6-1559 *Johan Bruyns* wnr. van *Margaretha Mijrenberchs* en hun kinderen, voorts *Geertruyd,* gehuwd met *Arnt Smit,* schepen, *Wilhelma* wed. *Henrich Lanssinck, Clais Bruyns* gehuwd met *Wendele, Margaretha* gehuwd met *Wilhelm van Hoeckelum* burgemeester, en *Elysabeth Bruyns,* allen erfgenamen van † *Elsken Bruyns,* dragen een rente over (schepenprot. Emmerik).

2. *Geertruida Bruyns,* † na 29 juni 1580, tr. 1° vóór 1554 *Arndt Smit,* schepen van Emmerik, 2° *Swedei van Ringenberg,* † vóór 12 aug. 1579.

3. *Wilhelma Bruyns,* † na *28* juli 1582, tr. *Henrick Lansinck,* † vóór 1553.

4. *Nicolaas,* volgt IV.

5. *Margriet Bruyns,* † na *29* juni 1580, tr. vóór 16-6-1559 *Willem van Hoeckelom,* burgemeester van Nijmegen, † na 29-6-1580.

6. *Elisabeth Bruyns,* † na *29* juni 1580, tr. *Arndt Wijnen,* burgemeester van Borcken.

IV. *Nicolaas Bruyns,* † vóór 13 aug. 1567, bezat huis en hofstad aan de Steinstraat te Emmerik, tr. 1552 *Wendel van Till,* † vóór *14* sept. 1577, dr. v. *Lambert Hermansz. van Till*[17]), burgemeester van Kleef,, en *Wendelina Jansdr. van Arnhem; zij* hertr. *Derk Goltberch,* van Rees.

14 nov. 1552, morgengave van 400 alde schilden van *Clais Bruyns aan* juffr. *Wendel* uxor (schepenprot. Emmerik).

13 aug. 1567 *Willem van Hoeckelum* burgemeester van Nijmegen, momber van de kinderen van zal. *Clais Bruyns, Ludolf, Clais* en *Lysbeth Bruyns,* mede compareert' *Catharina* wed. zal. *Ludolf Bruins* (schepenprotoool Emmerik).

12 nov. 1579 *Derk Goltbergh,* van Rees, wnr. van zal. joffer *Wendel van Till,* voorheen weduwe van Clais Bruyns heeft in bijwezen van Wilhelm van Hoecklum burgemeester van Nijmegen afgegoed dc kinderen van Wendel en Clais te weten *Elisabeth, Ludolph en Clais Bruyns* (schepenprotocol Emmerik).

Uit dit huwelijk:

1. *Elisabeth Bruyns,* † vóór 8-6-1614, tr. le c. 1574 *Dirk van Wachtendonck,* richter in Cranenburg, tr. 2° *Eberhard ter Stegen.*

24-2-1579 morgengave van 300 daler van *Derick van Wachtendonk,* richter tot Cranenborge, aan *Elisabeth Bruins* zijn huisvrouw (schepenprot. Emmerik); 8-6-1614 accoord tussehen *Eberhard ter* Stegen wnr. zal. *Elisabeth Bruins* en haar broers en erfgenamen *Ludolf en Nicolaas Bruins* (schepenprot. Emmerik).

2. *Nicolaas Bruyns,* † na 8-6-1614, gegoed te Vrasselt 1598.

29-6-1580 *Ludolph Bruyns,* nagelaten zoon van zal. *Clais Bruyns* mede als gevolm. van *Diederick van Wachtendonck* en joffer *Elisabeth Bruyns* en ook van zijn broer *Clais Bruyns* vesten Gerrit *Oboen* en *Emmel* uxor een jaarrente van drie golden gulden uit huis en hofstad aan de Xteynstraat (schepenprot. Emmerik).

3. *Ludolph,* volgt V.

V. *Ludolph Bruyns,* geb. c. 1555, † na 1617, heer van de „Avervoert", burgemeester van Emmerik, bezat de „Heydebrink" onder Braempt-Zeddam en huis en hof aan de Steinstraat te Emmerik, tr. *Christina ten Herenhaven,* † na 1617, dr. van *Cornelis* en *Elisabeth Veeren.*

Het goed „Heydenbrink" in de buurschap Braempt-Zeddam, beleend na koop *Cornelis ten Herenhaaff,* leenvolger zijn schoonzoon *Ludolph Bruins* (mr. A. P. van Schilf gaarde, „De leenregisters van het Huis Bergh"). *Twee* oudere generaties ten Herenhaaff worden vermeld in N.L. 1958 k. 488.

Het riddergoed Avervoert —, huis met c. 10 ha. land, gelegen onder Haffen-Mehr, — een leengoed van de proosdij van Xanten, is beschreven door H. Obbeck in „Heimatkalender Kreis Rees" a° 1954.

14-2-1617 wederzijdse tocht van *Ludolf Bruins* en *Christina* ten *Herenhaaff* van hun huis en hofstede in de Steinstraat te Emmerik (schepenprot. Emmerik).

17) De grootvader van Lambert, *Everard van Till,* rentmeester van de hertog van Kleef, mede erfpachter van den Hof toe Thill, vindt men in „Nederland's Adelsboek" 1952, genealogie van Till sub 1. i. Een vollectige genealogie van deze tak is in bezit van J. C. C. Baron van Till te 's-Gravenhage, die mij inzage heeft willen verlenen.

Elisabeth *Veeren* was **dochter van** *Claes Wz. Veeren*, pansenmaker, burger van Arnhem 1527, wiens nageslacht in 1674 uitstierf met Dr. *Mathias Veeren*, advocaat voor den Hove van Gelderland (zie „Nederland's Patriciaat" 1951 p. 353).

Uit dit huwelijk:

1. *Cornelis Bruyns*, geb. c. 1585, † vóór 1666, heer van de „Avervoort", burgemeester van Emmerik 1620-1644, keurvorstelijk Brandenburgs raad en commissaris ald., bezat het Bruyns-huis aan de Steinstraat ald., tr. *Ida van der Hegge*.

   Uit dit huwelijk:

   a. *Christina Maria Bruyns*, geb. in 1626, † 1681, tr. c. 1650 [18]) Dr. med. *Christiaan Rademacher*, student te Padua 1638, burgemeester van Emmerik c. 1666.

   25-1-1644. De Churfl. Branclenb. Geheimrat Struchede verzoekt aan het Hof van Gelre de gevangenneming van *Christiaen Rademaecher* te Zutphen. Deze had de 17-jarige enige dochter van de burgemeester van Emmerik *Cornelis Bruyns* en zijn vrouw *Ida van den* Hegge tegen hun wil ontvoerd. De ouders verzochten de terugbrenging van hun dochter en overlevering van *Rademacher* om hem op Kleefs gebied voor het gerecht te brengen (R.A. Arnhem „Uitheemse hieven van het Hof").

2. *Johanna Bruyns*, geb. c. 1590, † in 1663, tr. 1° in 1611 *Reinier Roosterman*, † 1624, tr. 2° Ds. *Werner Teschenmacher*, geb. Elberfeld, † Xanten 2 april 1638, bijgezet in de grafkelder der familie Hartman te Wezel, predikant in Grevenbroich 1611, in Sittard 1613, in Elberfeld 1615, hofprediker in Kleef 1617, predikant in Emmerik 1623-1633, daarna in Xanten; bekend geschiedschrijver.

   1635 test. *Werner Teschenmacher* prediger zu Xanten u.s. Frau Johanna Bruins; testateur benoemt tot zijn erfgenamen zijn kinderen en bij ontstentenis de kinderen van zijn tegenwoordige vrouw uit haar huwelijk mot *Reinier Rosterman* (Stiftsarchiv Xanten, inv. T 15 nr. 130).

   16-2-1623 Johanna's dochter *Elisabeth Rostermans* verkrijgt de tweede hand in de „Avervoort", met toestemming van *Cornelius Bruins* (Behändigungsbuch des Stiftsarchiv Xanten A 109 fol. 51).

   Zie voor *Johanna Bruyns de* kwartierstaat van § 1. en de genealogie Roosterman in § 5 sub II. Zie voor ds. Teschenmacher: W. Koch „Evangelische Gemeinde Cleve" in de „Clevischer Volksfreund" a° 1937, en D. Müller „Die evangelische Kirche zu Emmerich in Monatshefte für evang. Kirchengeschichte des Rheinlandes" 1958 Heft 6.

3. *Christina Bruyns*, † vóór 1666, tr. Dr. iur. *Hendrik Schalich*, † vóór 1653. Haar erfgenamen waren de kinderen van haar broer Cornelis en van haar zuster Johanna.

   10-2-1652 compareert *Christina Bruyns* med. zal. *Hendrik Schalich* der rechten doktor (Gerichtsprotokoll Stadt Emmerich)

   10-10-1666 Boedelaccoord over de gehele erfenis van joffer *Schalichs* tussen *Jacob Hartman*, schepen van Wezel, en *Christina Röstermans* echtelieden, Dr. *Reinhardt Hartman* namens zijn moeder *Elisabeth Röstermans* n-ed. zal. *Thomas Hartman* in leven schepen van Wezel, tezamen voor de ééne helft en *Christiaen Rademaker*, burgemeester van Emmerik, als gehuwd niet *Christina Maria Bruyns* voor de andere helft (Gerichtsprotokoll Stadt Emmerich, Staatsarchiv Düsseldorf inv. B VI nr 26).

4. *Margaretha Catharina Bruyns*. Uit haar verbintenis met *Hendrik Frederik* (algemeen bekend als *Frederik Hendrik)* prins *van Oranje*, graaf *van Nassau*, geb. Delft 28 febr. 1584, † 's-Gravenhage 14 maart 1647, werd in 1624 geboren jr. *Frederik (Hendrik) van Nassau*, heer van Zuylenstein en Leersum, de stamvader van de *Nassau-Zuylenstein*'s.

   Zie A.L. Carstens „De bastaarden van Nassau en de nakomelingen uit" morganatische verbintenissen van leden van dit Huis" (Jaarboek Centraal Bureau voor Genealogie dl. 11 1948 p. 124). Ten onrechte noemt Heinz Meyer — zie noot 18 — *Margaretha Catharina Bruyns* een echter van *Cornelis Bruyns* (die haar broeder was).

   Zie ook Wittert van Hoogland, De Van Nassau Zuylensteyn's en hun afstammelingen ('s-Gravenhage 1909).

[18]) Zij lieten van 1652-1667 in Emmerik tien kinderen dopen o.k. drie tweelingen (Heinz Meyer „Beiträge zur Geschichte von Stadt und Stift Essen, 74 Heft 1958, p. 122).

§ 8. Besluit. De kwartieren Christiaens-Hartman zijn representatief geweest voor het maatschappelijk leven van hun tijd. Men onderkent in deze genealogieën de grote lijnen van de Kleefse geschiedenis, of, anders gezegd, deze genealogieën hebben bewijswaarde voor de algemene schets in paragraaf 1 van onze studie. Daarom hebben wij deze studie aangediend met het opschrift „Een tafereel van Klein-Antwerpen, genealogisch voorgesteld in de kwartieren. Christiaens-Hartman".

Dit voorbeeld leert ons, dat de Kleefse voorouders, die in de kwartieren van zo velen onzer landgenoten voorkomen, mogen worden aangemerkt, niet als vreemdelingen ,maar in wezen als Nederlanders. Het Land van Kleef is inmiddels langzamerhand onder Hoogduitse invloed gekomen,, nadat de keurvorsten van Pruissen met de hertogshoed daarvan bekleed waren. Deze realiteit heeft men in 1945 bij de grenscorrecties onderschat.

Inhoud van buitenlandse boeken en tijdschriften,

Verhandelingen [van de] Maatschappij voor Geschiedenis en Oudheidkunde te Gent, dl. IX (1960).

A. de Vos, Inventaris der landbouwpachten in de Gentse Jaarregisters van de Keure (2de deel: 1501-1600). In deze lijst van pachtcontracten worden o.a. de namen *Cabeliau, Van den Eede, Goethals, Huelenbrouck, Van Imbyse, Lippens, Van der Meersch, Mesdach, Van Quickelberghe, Van Renterghem, De Stoppelaere* en *Witfevronghele* vermeld.

De Middelaar tussen de Genealogische Navorsers, mei 1960.

L. A. Bouly de Lesdain, Notice historique et généalogique sur la famille *de Bourgogne*, branche bâtarde de la grande maison de ce nom. Rameau des Seigneurs d'Herbamez issu des Seigneurs de Herlaer. Heeft betrekking op de nakomelingen van *Philippe de Bourgogne* en (tr. 1594) *Isabeau de le Candèle*. De gegevens worden afgesloten met het jaar 1957. — M. Lang, Emigrés originaires des anciens Pays-Bas. Een korte mededeling met genealogisch interessante losse notities over leden van de geslachten *Amya, De Bary, Du Verduyn* (= *Du Verdun, Marie*, uit Luik, tr. 1563 *Louis Elzevier*, boekhandelaar en drukker; zij zijn de oudst bekende stamouders van het geslacht (*Rammelman*) *Elsevier; zie* NAB 1941, 325), *Van Westbroek* (*Janneke Goyertz*, overl. Utrecht

21 april 1717, tr. vóór 1665 *Bernardus Berninck*, koopman te Utrecht) en *Van der Woerd*. — J. Grauwels, Testamenten en huwelijkscontracten uit Sint Truiden (18e eeuw), In het Rijksarchief te Hasselt worden 75 protocollen van de notarissen *Hubar* t.w. van *Laurent* en *Jos. Simon Hubar* bewaard. In lexicografische volgorde geeft de Samensteller de namen der testateurs enz. met vermelding van datum en vindplaats. Bevat gegevens *Bienen, Van Brienen, Van Genechten, Hellinx, Van der Hucht, Lenaerts, De Maulde, Menten, De Montesquieu, Morren, Motmans, Van de(n) Putte, Rubens, Van Sichem, Stas, Ubens* en *Vlemincx*. — De rubriek „Réponses" geeft een antwoord (kwartierstaat) *Van de Veld (Marie Elisabeth Joséphine,* 1735-1798) . Haar grootouders van vaderszijde zijn *Arnold Johan van de Velde,* (geb. Zutphen) en (tr. Emmerik 23 nov. 1689) *Marie Barbe Hecking*. Verder heeft zij kwartieren *Haeckx* X *Van Rijswijck* en *Van Hecking* X *Bronckhorst*. De bron, waaraan deze gegevens zijn ontleend, is een ms. genealogie van Baron *Ferdinand del Marmol,* thans in bezit van Baron *Jacques del Marmol*.

De Schakel, jrg. XV (1960), afl. 1.

H. Van den Bemden, Quelques armoiries relevées dans l'Armorial d'*André van Valckenisse*. Manuscript conservé à la Bibliothèque Royale à Bruxelles Section des manuscrits sous le no. II. 6609. Geeft o.m. wapenbeschijvingen *Breugel, Bruhese, Dorth, Van Heyst, Oyenbrugge, Van Praet en Van Thienen*.

Hessische Famiiienkunde, bd.V (1960), afl. 1.

H. Knodt, Achtzehnhundert südhessische Beamte und Geistliche von 12 10-18 12. Register der bürgerlichen Namen zu W. Muller, Hessisches Ortsnamenbuch, Bd. 1, Prov. Starkenburg. (lste ged.). Daar het register op bovengenoemd Ortsnamenbuch — houdt veel genealogisch materiaal in — uitsluitend de namen van geslachten, behorende tot de adelstand geeft, heeft de schrijver van het onderhavige artikel op dit werk een register op de namen van de niet tot de adelstand behorende geslachten vervaardigd, met vermelding van jaar, beroep en bladzijde. De namen *Bohn, Dingeldein, Engelbrecht, Fock* en *Gebin* komen daarin voor. — F. H. Weber, Aus dem Isenburgischen Kanzleibuch von 1631 (32). Dit „Kanzleibuch", ontstaan in de regeringsperiode van Graf *Philipp Ernst von Isenburg-Büdingen* (1628—1635), berust in het Staatsarchiv te Darmstadt. Men vindt er in: 1. Diener und deren Besoldung; 2. Verzeichnis der Miihlenpächter en 3. Hausgesässen in Stadt und Flecken des Büdinger Teils, August 1631 (1632). Voor de genealoog, die in dit gebied een onderzoek wil instellen een belangrijke bron, die aantekeningen *Helfferich, Kessler, Orth, Pistorius, Sauer* en *Vietor* inhoudt. — J. Hoge, Frankfurter in Südafrika im 17. und 18. Jahrhundert. Uitvoerig worden de betreffende personen door Dr. Hoge behandeld; namen der ouders, plaatsen en data van geboorte, huwelijk en overlijden, beroep, naam van de vrouw en in enkele gevallen vermelding van de uit het huwelijk geboren kinderen. Onder de aanverwanten komen mede personen uit Nederland voor: *Bellardy* (Middelburg), *Schaap* (Amsterdam), *Scheepsdorp* en *Van der Spuy*.

Beiträge zur westfälischen Famiiienforschun g, dl. XVII (1959).

A. Schröder, Westfälische Bürgerrechtsquellen. Bedeutung und Nachweis veröffentlichter und unveröffentlichter Bürgerbücher und Bürgeraufnahmelisten. Na een gedegen inleiding getiteld „Zur Bedeutung und Geschichte der Bürgerrechtsverleihung und ihrer Niederschriften" volgt de „Nachweis westfälischer Bürgerrechtsquellen." Dit laatste gedeelte is in vijf hoofdstukken' verdeeld: 1. Vollständig oder teilweise veröff'entlichte Bürgerbücher; 2. Unveröffentlichte Bürgerbücher und Bürgerbuchteile; 3. Veröffentlichte Bürgeraufnahmelisten; 4,Unveröffentlichte Bürgeraufnahmelisten en 5. Verzeichnis der Städte und Wigbolde, deren Bürgerrechtsquellen fehlen bzw. nicht ermittelt wurden.

The Genealogist' Magazine, dl, XIII (1959), afl. 4,

Dit nummer wordt geopend met: The ancestry of Mr. *Anthony Armstrong-Jones* door R. Wagner. Schrijver werkt de 32 kwartieren uit en geeft bij enige dezer kwartieren opmerkingen van genealogische aard.

THa. J. VAN ALFF.

BOEKBESPREKING+

Josef Geuenich, Geschichte der Papierindustrie im Düren- Jülicher Wirtschaftsraum . Dürener Druckerei u. Verlag Carl Hamel, Düren, *1959*.

In het land van Gulik, liever gezegd in het land tussen Maas en Rijn is een geschiedenis van de papierindustrie eigenlijk tevens een historie van de watermolens, de inrichtingen, waarbinnen eeuw in, eeuw uit, de papierfabricage bij voorkeur werd uitgeoefend. Er zijn in de laatste tijd over deze watermolens interessante studies verschenen: wat ons eigen land betreft, een algemeen overzicht getiteld „Molens in Limburg" [1]) en voorzover het gebied van de stad Aken met haar omgeving aangaat een uitvoerig opstel van de hand van de bekende genealoge, wijlen Luise Freiin von Coels von der Bruggen. [2]) Beter kon het al niet treffen, want het hier thans aangekondigde boekwerk sluit op het punt van het besproken territoir precies bij de bovengenoemde bronnen aan, het moge dan zo zijn, dat de behandelde onderwerpen elkaar niet volkomen dekken.

Van deze „Geschichte der Papierindustrie" kan immers niet worden verklaard, dat het boek voorzover het land van Gulik aangaat juist alle watermolens beschrijft. Er waren nog graan-, nog kopermolens en andere. Maar watermolens waren er in het Gulikse niettemin zéér vele. En daarbij komt, dat de schrijver, zelfs al mocht de een of andere olie-, koper- of meelmolen in zijn hoedanigheid van papierfabriek slechts een ephemeer bestaan gevoerd hebben, deze in zijn geschiedenis volstrekt niet heeft overgeslagen. Integendeel: ook in zulke gevallen bespreekt hij dan de lotgevallen van de molen van het begin tot het einde.

De ondergang van de papiermolen valt meestentijds samen met de stichting van een volstrekt machinaal ingerichte papierfabriek, waarin de aanvoer van het water allengs een sterk secundaire rol gaat spelen en tevens de natuur vrij wat geweld wordt aangedaan. Want lelijk zijn de technisch zo praktische

– – – –

1) Uitgave van den Provincialen Waterstaat te Maastricht als bijlage bij het Verslag over den Toestand der Waterstaatswerken v. d. Provincie Limburg over 1957.

2) „Die Bäche und Mühlen im Aachener Reich und im Gebiet der Reichsabtei Burtscheid", Zeitschrift des Aachener Geschichtsvereins, LXX, 1958, S. 5-123.

fabrieksgebouwen meestal, die verrezen zijn om, aan en inplaats van de altijd zo aantrekkelijke oude molens.

De studie van de Heer Geuenich is een werk geworden, dat uitnemend geslaagd mag heten. Dat zijn boek op uitmuntend papier gedrukt zou worden, viel voor de verschijning al te raden, maar vooral dient hier te worden gememoreerd, dat ook de tekst en de illustraties bijzonder verzorgd zijn. Het werk getuigt van omvangrijke nasporingen in tal van archieven. De schrijver heeft zich veel moeiten moeten getroosten, maar hij heeft dan ook inderdaad een „magnum opus" geleverd. Genealogen zullen niet zozeer geïnteresseerd zijn in zijn „algemeen deel" als wel in de beschrijving van de watermolens afzonderlijk. Stuk voor stuk toch zijn deze molens immers dikwijls het bezit van de adel geweest terwijl zij later in handen kwamen van ware „dynastieën" van industriëlen. Juristen zullen zeker belangstelling hebben voor de telkens weer naar voren komende geschillen over het gebruik van het water, het „stroomregaal", terwijl de attentie van de kunsthistorici ongetwijfeld zal uitgaan naar de gesignaleerde talrijke papiermerken. Een uitstekende index en een duidelijke kaart besluiten het werk.

J. BELONJE.

Robert Fruin, Opstellen over Willem van Oranje. 1 lde druk. Uitg. Het Spectrum, Utrecht/Antwerpen 1960.

In dit boekje zijn een viertal essays gebundeld, welke tesamen een vrijwel aaneengesloten verslag geven van de werken van de „vader des Vaderlands" in de belangrijke periode na 1568. Als geschrift van de grote 19de eeuwse historicus Fruin heeft dit werk geen verdere introductie van node. Het 208 bladzijden tellende boekje, als deel 36 van de z.g.n. Aulaboeken verschenen, is voor de zeer lage prijs van ƒ1,75 in de handel.

W. W. VAN VALKENBURG.

Prof. Dr. B. M. Slicher van Bath, De agrarische geschiedenis van West-Europa (500—1850). Uitg. Het Spectrum, Utrecht/Antwerpen 1960.

Deze als „Aulaboek" nr. 32 verschenen studie bevat zeer veel wetenswaardigs voor elke genealoog, die zich bij zijn onderzoekingen niet beperkt tot het verzamelen van uitsluitend namen en data, doch tracht tevens een inzicht te krijgen in de levensomstandigheden van de achter ons liggende generaties.

Zoals de zeer deskundige schrijver mededeelt, was in de tijd, voorafgaande aan de grote ontwikkeling van industrie en transportwezen, die in de 19de eeuw aanvangt, de landbouw de belangrijkste bron van bestaan; ten minste drie op de vier gezinshoofden waren boer of werkten op het land, terwijl zelfs zij, die niet direct met de landbouw te maken hadden, er indirect van afhankelijk waren voor hun voeding en voor de levering van grondstoffen voor de nijverheid.

De auteur is er in geslaagd een duidelijk beeld te geven van de belangrijke plaats, die de landbouw in het verleden innam, welke functie zij als deel van het economische leven vervulde en welke plaats de landbouwer in de vroegere samenleving bekleedde.

Het belangwekkende, 416 bladzijden tellende boek, voorzien van tabellen, registers en litteratuur-opgave, is voor de prijs van ƒ3,50 in de handel.

W. W. VAN VALKENBURG.

Prof. Dr. W. van Iterson, De stad Rhenen. Van Gorcum en Comp. N.V., Assen 1960.

De „resultaten van een rechtshistorisch onderzoek" heeft de schrijver neergelegd in dit 291 bladzijden tellende boekwerk, waarvan de uitgave is mogelijk gemaakt door een subsidie van de Nederlandse Organisatie voor Zuiver-Wetenschappelijk Onderzoek.

Het valt buiten het bestek van dit maandblad om in te gaan op de rechtshistorische merites van dit boekwerk; de genealoog treft hierin echter vele belangrijke gegevens aan, vooral in de hoofdstukken V en IX over de geslachten *Van Hemert, van Renen, van Amerongen, Freys(e) (van Dolre), van Pallandt, Vogeler,* e.a., o.m. in verband met de door leden van deze geslachten bezeten tinsgoederen en/of heerlijkheden en landgoederen.

Het boekwerk, hetwelk talrijke illustraties bevat, is voor de prijs van ƒ22,— (ingenaaid) en ƒ24,50 (gebonden) in de handel.

W. W. VAN VALKENBURG.

Die evangelischen Geistlichen und Theologen in Elsass und Lothringen von der Reformatien bis zur Gegenwart, von Marie-Joseph Bopp, Teil II. Verlag Degener & Co., Neustadt an der Aisch.

Dit tweede deel van deze, in kol. 107 van de lopende jaargang van dit maandblad besproken, uitgave verstrekt biographische gegevens over de hervormde geestelijken en theologen, in de Elsas en Lotharingen gevestigd of gevestigd geweest, wier geslachtsnamen aanvangen met de letters 1 tot en met de naam *Spack*. Als uit de Nederlanden afkomstigen treffen we hierbij aan: *Cornelis Hermanus van der Perk,* geb. te Rotterdam in 1901, sedert 1945 predikant te Metz, en *Johan Polyander,* geb. te Gent (België), 1562—'69 predikant te Montoy (vader van *Jean van den Kerckhoven).*

Op de bladzijden 433-435 worden acht leden van het geslacht *Reuchlin* behandeld, onder meer de generaties 111 t.e.m. VI van de in Ned. Adelsboek 1950, blz. 275 e.v., opgenomen stamreeks.

In dit deel komen tevens voor de Nobelprijswinnaar Dr. *Albert Scheitzer* en *Heinrich Wilhelm Schweppenhäuser* (1718—1760), laatstelijk predikant te Sesenheim, overgrootvader van *Julie Therese* gravin *von Haucke,* prinses *von Battenberg* (1825—'95) en door haar voorvader van de exkoningin *Ena van Spanje,* koningin *Louise van Zweden* en de hertog *van Edinburg.*

Het gehele werk, dat in totaal uit drie delen zal bestaan, kost bij vooruitbestelling D.M. 70.—; na het verschijnen van het derde deel zal de prijs D.M. 90.— bedragen.

W. W. VAN VALKENBURG.

De Lopikerwaard I, Dorp en kerspel tot 1814, door W. F. J. den Uyl. Drukkerij en Uitg. mij. v./h. Kemink en Zoon N.V., Utrecht [1960].

De geschiedenis van de Lopikerwaard, waarin thans zijn gelegen de gemeenten Benschop, Hoenkoop, IJsselstein, Linschoten, Lopik, Montfoort, Polsbroek en Willeskop, van de vroegste tijden tot de aanvang van het Koninkrijk der Nederlanden wordt in dit werk behandeld.

Het hoofdstuk VIII „Hoge en lage heerlijkheden", de bladzijden 58-463 van dit 488 pagina's tellende boek beslaande en behandelende achtereenvolgens de heerlijkheden Lopik, Zevenhoven, Willige Langerak, Jaarsveld, Cabauw, Zeven-

der, Zuid-Polsbroek, Montfoort, Willeskop en Kort Heeswijk en Blokland, Heeswijk, 1 Jsselstein, Benschop, Noord-Polsbroek, Vliet, Hoenkoop en Rateles, Dijkveld, IJselvere, geeft o.m. vele gegevens over de achtereenvolgende bezitters dier heerlijkheden.

Vijftien afbeeldingen sieren dit bijzonder goed verzorgde en belangwekkende boekwerk, hetwelk voor de prijs van ƒ15,— verkrijgbaar is bij het Hoofd van de zesde afdeling der Prov. Griffie van Utrecht, Achter St. Pieter 20 te Utrecht.

W. W. VAN VALKENBURG.

Helperus Ritzema van Lier deur Dr. T. U. Hanekom. Uitg. N. G. Kerk-Uitgewers, Kaapstad-Pretoria 1959.

Deze uitgave geeft „die lewensbeeld van 'n Kaapse predikant uit die 18de eeu". Deze Kaapse predikant werd op 4 november 1764 te Assen gedoopt als zoon van de ontvanger-generaal van Drenthe Mr. *Johannes van Lier* en *Roelina Johanna Hofstede.*

In 1786 vertrok *Helperus Ritzema van Lier* naar de Kaap de Goede Hoop, alwaar hij predikant te Kaapstad werd en reeds vier maanden na zijn aankomst aldaar, op 7 januari 1787, in het huwelijk trad met een Kaapse schone, *Maria Johanna van der Riet,* dochter van de uit Bergen op Zoom afkomstige tweede chirurgijn in dienst der O.I. Compagnie, *Johannes van der Riet.*

Reeds de 21ste maart 1793 overleed *Van Lier* te Kaapstad op 28-jarige leeftijd. In dit korte leven had *Van Lier* echter een grote activiteit ten toon gespreid, waarvan een aantal in druk verschenen geschriften getuigen.

Zowel op de Nederlandse als de Kaapse periode van Van *Lier's* leven wordt in deze biografie uitvoerig ingegaan: zowel over zijn voor-ouders en verwanten — twee zijner zusters volgden hem naar de Kaap — als over zijn afstammelingen — hij liet vier kinderen na —, die zowel in Nederland als in Zuid-Afrika gevestigd waren en behoorden tot de geslachten *Van Lier Lels* en *Kuys,* worden gegevens verstrekt.

Talrijke illustraties, waaronder portretten van Ds. *Helperus Ritzema van Lier* en een afbeelding van zijn familiewapen, komen in deze boeiende biografie voor.

Voor de prijs van ƒ19,50 is dit werk te verkrijgen bij de boekhandel of rechtstreeks bij N.G. Kerkuitgevers Postbus 254, Pretoria (Zuid-Afrika).

W. W. VAN VALKENBURG.

Simbole van die Unie, deur C. Pama. Uitg. Masken Miller, Kaapstad 1960.

Verschenen naar aanleiding van het vijftigjarig bestaan van de Unie van Zuid-Afrika, behandelt deze studie de nationale symbolen van de Unie, te weten: 1. het Uniewapen; 2. de Unievlag en 3. het volkslied, en hun geschiedenis en ontwikkeling.

Het Uniewapen, vastgesteld bij Brits Koninklijk Besluit van 17 sept. 1910, vertoont in zijn vier kwartieren de wapens van de Kaapkolonie, Natal, Oranje Vrijstaat en Transvaal.

De Unievlag, beschreven in de Zuid-Afrikaanse Staatskoerant van 25 juli 1958, bestaat uit de rood-, wit-blauwe (Nederlandse) vlag met, op het midden van de witte baan, de (Britse) Union Jack en de vlaggen van Oranje Vrijstaat en Transvaal van welke laatste twee" vlaggen de Nederlandse driekleur eveneens deel uitmaakt. Zodoende komt dus de Nederlandse vlag driemaal in de Unievlag voor.

Het volkslied „Die Stem van Suid-Afrika", in 1918 gedicht door het lid van de Provinciale Raad van Kaapland, *Langenhoven,* in 1919 getoonzet door Ds. *M. L. de Villiers* werd in 1957 als officiëel volkslied aanvaard; in verband met de tweetaligheid van het land bestaat ook een Engelse vertaling van het volkslied,

Een aantal afbeeldingen versieren deze 30 bladzijden tellende uitgave.

W. W. VAN VALKENBURG.

J. Westra van Holthe. Vollenhove 1354 - 1954.

Bij de bespreking van dit boekwerk in dit maandblad (dec. 1959, kol. 477) is nagelaten te vermelden, dat voormeld boek te verkrijgen is bij de schrijver, Iepenlaan 14, Assen, voor de prijs van ƒ11,50.

REDACTIE.

VRAGEN EN' ANTWOORDEN.

van der Burgt. (LXVII *232, 271.) Sara van der Burgt,* de echtgenote van *Isaac Rochussen,* was de dochter van Ds. Petrus *van der Burgt,* predikant te Vlissingen. Zij wordt als zodanig vermeld in een acte, verleden voor schepenen van St. Annaland (R.A. Zeeuwse Eil. Nr. 5815, fol, 36 e.v.) n.l. als *Sara van der Burght* echtgenote van *Isaac Rochussen,* raad en thesaurier van Vlissingen, een der kinderen en erfgenamen van *Petrus van der Burght,* predikant te Vlissingen, wiens weduwe is *Anna Meuslager.*

Dit komt overeen met gegevens in de portefeuille met genealogieën Nr. B. 111 in het Rijks-Archief Zeeland, genealogie *van der Burgt,* waar wordt vermeld, dat *Petrus van der Burght,* pred. te Vlissingen, † 20 dec. 1683 heeft nagelaten vier kinderen, waaronder „*Catharina* (sic), uit welke de familie *Rochussen* afkomstig is",

In de Ned. Leeuw XXXVIII (1920), kol. 249, wordt vermeld de huwelijksintekening te Amsterdam op 28 mei 1675 van *Petrus van der Burght,* van Middelburg, pred. te Vlissingen, weduwnaar van *Sara Bogaert,* met *Anna Menslage* (sic) etc., terwijl het „Handschrift Regt", aanwezig op het Centraal Bureau voor Genealogie, vermeldt: *Petaus van der Burcht,* geb. te Middelburg, predikant te Waarde 1651, te St. Laurens en Brigdamme 1653, te Vlissingen 1662, † Vlissingen 20 dec. 1683, tr. 1° *Anna de Later;* tr. 2° Vlissingen 12 juli 1664 *Sara Boogaards,* van Vlissingen, weduwe van *Cornelis Feijs;* tr. 3° Amsterdam 1 juni 1675 *Anna Meutslager,* weduwe van de in 1666 gesneuvelde vice-admiraal *Abraham van der Hulst.*

Met gebruikmaking van de door Mr. H. J. Sjollema in dit maandblad, jrg. 1950, kol, 271, reeds verstrekte gegevens, kan generatie 111 van de stamreeks *Rochussen* in Ned. Adelsboek 1950, blz. 312, thans als volgt worden aangevuld:

III. *Isaac Rochussen, etc.,* etc., tr. West-Souburg 18 april 1685 *Sara van der Burght,* geb. (Vlissingen?) 3 april 1667, begr. Vlissingen (Oostk.) 8 aug. 1719, dr. van Ds. *Petrus van der Burght* (, predikant, laatstelijk te Vlissingen,) en (zijn tweede echtgenote) *Sara Bogaert.*

Wassenaar. MR. W. W. VAN VALKENBURG.

van Domselaar. (LXXVII 188.) De in het testament van *Anna Josina van Domselaer* vermelde *Cornelis van Resant* en *Anna van Resant* (tr. *Petrus Monhemius*) zijn leden van een

der Utrechtse geslachten van die naam (zie Gen. Herald. Bladen 1908 en N.L. 1956). De enige bekende alliantie *Van Resandt-Van Domselaer* (of omgekeerd) is de volgende:

I. *Jan van Resandf* (zoon van *Abraham* en *Maria van Merlenfeldt*), ged. Utrecht 1 april 1638, zilversmid, begraven aldaar 13 juni 1713, tr. Utrecht 14 maart 1666 *Cornelia van Domselaer*, geb. te Utrecht en ald. begraven 6 nov. 1711. Haar ouders blijken uit het huwelijkscontract, gepasseerd voor notaris C. van Doorn Utrecht (nr. 244b) op 15 febr. 1666. Zij wordt in deze akte vermeld als „*Neeltgen van Donselaer, jonge* dochter met haar moeder *Pefronella Vinck*, weduwe *Johan Donselaer*, en *Meerten Eswieler*, haer oom en momber".

Uit dit huwelijk o.a.:

11. *Abraham van Resandf*, ged. Utrecht 25 maart 1673, begr. ald., 26 nov. 1729. Hij was driemaal gehuwd en wel ten eerste Utrecht 3 juni 1704 met *Margaretha van Doornenburgh;* ten tweede Utrecht 10 april 1714 met *Maria van Reijt* (getuige bij de ondertrouw op 25 maart 1714: *Jan van Dompselaer*, oom) ; en ten derde Vreeland, maart 1728 met *Johanna de Hondecoeter*.

Uit het eerste huwelijk de bovenvermelde „neef en nicht" van Anna Josina van Domselaar:

1. *Anna*, gedoopt Utrecht 30 jan. 1705, begr. Buurmalsen 15 jan. 1759, tr. Utrecht 6 nov, 1742 *Pieter Monhemius*.
2. *Cornelis*, ged. Utrecht 9 juni 1706, begr. ald. 6 dec. 1768. Hij was zilversmid en huwde tweemaal.
3. en 4. *Cornelia en Johannes*, beiden vermoedelijk jong gestorven.

Anna Josina en *Jan Rijcke van Domselaer* zullen, gezien de tweede naam van de laatste, kinderen zijn van *Johan van Domselaer* en *Hendrickje Rijcken,* die volgens niet geverifieerde aantekeningen omstreeks 1675 getrouwd zouden zijn. Deze *Johan van Domselaer zou* een broer van *Cornelia van Domselaer*, de vrouw van *Jan van Resandf* kunnen zijn, en dus ook een zoon van *Jan van Domselaer en Petronella Vinck. Anna* en *Cornelis van Resandf* waren dan achternicht en -neef van *Anna Josina van Domselaer*.

-Driebergen. W. **WIJNAENDTS VAN RESANDT.**

van der Duyn. (LXXI 34.) Ondertrouwd te Amsterdam (kerk) 4 april 1777 *David Berck*, van Amsterdam, gereformeert, 26 j., op de Heeregragt, geass. met sijn vader *François Berck*, en *Helena van der Duijn,* van Amsterdam, gereformeert, oud 21 j., op de Kijsersgragt, geads. met haar vader *Adriaan van der Duijn*.

Zij werd gedoopt in de Zuiderkerk 6 juli 1755, als *Helena*, dochter van *Adriaen van der Duijn* en *Johanna Backer*.

Ondertrouwd te Amsterdam (kerk), 21 juli 1746 *Adriaan van der Duijn,* van Den Briel, oud 29 jaar, op de Uytregtsestr., ouders doot, geass. met *Pieter Verduijn,* en *Johanna Bakker*, van Rotterdam, oud 31 jaar, op de Heerengraft, haar vader *Pieter Bakker* woont tot Rotterdam,

In margine: sij vaders consent goet ingebr. Acte verleend den 14 augustii 1746 om tot Slooten te trouwen.

Driebergen. W. **WIJNAENDTS** VAN RESANDT.

Heertjes. (LXXVII 189.) De geslachtsnaam *Heertjes is* oorspronkelijk een patronym, en is inderdaad in de Zaanstreek gebruikelijk geweest. Uit mijn archief de volgende aantekeningen:

1709, juli 28. Notaris P .v. Broeck (inv. no. 5431). Testament van *Heertje Jacobsz,,* waagmeester, en *Aegf Willems, te* Crommenie. Uit dit 'testament blijkt dat *Heertje* eerder gehuwd is geweest met een *Marijtje Sijmons*, en dat uit dit huwelijk een zoon *Jacob Heertjes* was geboren. Volgens de straks te noemen acte uit 1773 was deze *Jacob Heertjes* blind.
1720, sept. 16. Notaris J. Faber (inv. no. 5861). Inventaris der goederen van *Claes Heertjes* te Westzaandam, tegenwoordig op reis naar Frankrijk, zoals deze op het overlijden van zijn vrouw *Jannetje Jacobs Sak* zijn bevonden volgens opgave van zijn broers *Aldert Heertjes* en *Jan Heertjes Prins,* alsmede van *Jacob Jacobsz. Schavemaker*, vader, en *Cornelis Jacobsz. Schavenzaker*, broer van *Jannetje Jacobs*. De inventaris bevatte alleen meubelen.
1733, febr. 20. Notaris S. Jongewaert (inv. no. 5438). Huwelijkse voorwaarden van *Garbrand Heertjes*, weduwnaar te Coog, en *Neeltje Peereboom*, van Crommenieërhorn. Ook in deze acte wordt *Jacob Heertjes*, blinde zoon van *Heertje Jacobsz.* genoemd.

Alle hier genoemde stukken zijn in het Rijksarchief in Noord-Holland te Haarlem.

Haarlem. H. VOORN, directeur
Stichting Papiergeschiedenis

de **Jonge-van Asperen.** *Cornelia de Jonge* geboren 27 juli 17.32 te Zierikzee, was de dochter van *Maffheus* en *Jacoba van Asperen.* Zij tr. 6 juli 1756 te Sluis met de notaris *Pieter Hennequin;* na zijn dood hertr. zij 7 maart 1786 met Dr. *Johan van der Beke.* Gevraagd verdere kwartieren van deze *Cornelia de Jonge.*

Haarlem. M. C. DE HAAN.

Maat. Ascendenten en gegevens ter aanvulling van het onderstaande gevraagd:

I. *Dir(c)k Meijndertsz. Maat*, geb. ?, schipper op 't Oostindische Compagniesjaght te Hoorn, begr. Hoorn (Grote Kerk) 17 sept. 1766 in graf MK 25. Hij kocht dit graf op 25 nov. 1744 en het werd op 16 nov. 1827 overgeboekt op naam van zijn achterkleinkinderen *Cornelis* en *Meindert Kroon.*

Hij tr. waar ? wanneer ? N.N.

Uit dit huwelijk (volgorde niet zeker) :

1. *Guurtje Maat*, volgt IIa.
2. *Meyndert (Meinderf) Maart*, volgt IIb.
3. *Floris Maat*, † te Hoorn, imp. begr. bet. 26 nov. 1744 *f* 3,—.

Ik vond wel enige int. van huw. van een *Dirck Meyndersz.* nl. op 30 dec. 1684 en 20 juli 1686, doch dan zou hij ca 100 j. geworden zijn, hetgeen niet waarschijnlijk is.

In het testament van *Aaltje (Hendriks) van Dreght,* laatst wede. van *Dirk Enklaar,* en eerder van *Jacob Abbas, wonende* te Hoorn, verleden voor Nots. Jacob van Beek te Hoorn in 1745 werd hij tot één der executeuren benoemd en op 1 dec. 1745 bet. hij voor haar imp. begr. ad. *f* 6,—.

IIa. *Guurtje Dircks Maat*, geb. ?, † te Hoorn, begr. ald. (Grote Kerk) 2 jan. 1776 in graf ZZ 160, imp. begr. bet. 30 dec. 1775 *f* 6,—; tr. (int.) Hoorn 1 nov. 1627, als jd. van Hoorn, won. in de Ottosteeg, *Luycas (Lucas) Piefersz. Kalker,* jm. van Hoorn, won. bij de Oost Indische werf, acte *f* 3,-. Zij geass. met haar vader *Dirk Meyndertsz. Maat* en hij met zijn vader *Pieter Kalker.*

Lucas Kalker werd geref. ged. Hoorn 9 okt. 1703 als zoon van *Pieter Cornelisz. Kalker* en *Wellemoet (Welmoetje) Hendriks.* In zijn testament verleden voor' Nots. Jacob van Beek dd. 28 sept. 1779 werd hij genoemd *Lucas Kalker,* weduwnaar en boedelhouder van wijlen de Eerbare *Guurtje Maat* vlgs testament dd. 15 dec. 1775.

Uit dit huwelijk o.a.?:

1. *Pieter Kalker,* † *te* Hoorn, imp. begr. bet. 9 juni 1728, ƒ 3,—.
2. *Dirck Kalker,* geref. ged. Hoorn 17 aug. 1734, verm. jong overl.
3. *Dirck Kalker,* geref. ged. Hoorn 27 nov. 1736, de moeder werd hierbij genoemd *Grietje Dirks.*

IIb. *Meindert (Meyndert) Dirksz. Maat,* geb. ?, schipper op het jagt van de Oost Indise Comp,, † te Hoorn, begr. ald. (Grote Kerk) *18* nov. 1789 in graf NZ 110,, imp. begr. bet. 17 nov, ƒ6,—; tr. Hoorn 15 nov. 1739 (geref. Ds. de Feijfer) na int. ald. 31 okt. 1739 jm. won. te Hoorn, *Neeltje Willems Abbas,* won. te Hoorn, acte ƒ 3,-. Hij geass, met zijn vader *Dirk Meindersz. Maat* en zij met haar peet- en ongeh. tante *Trijntje Schuurman Gerritsdr. ex Neeltje Pieters Veering(h). Zij* werd geb. te Hoorn 26 dec. 1711 en † te Hoorn, begr. ald. (Grote Kerk) 12 april 1781, graf NZ 110, imp. begr. bet. 11 april ƒ 3,— en was de dochter van *Willem Abbas Claasz. ex Jannetie Willems* en van *Immetje Schuurman, Gerritsdr. ex Neeltje Pieters Veering(h).*

Op 23 febr. 1748 bet. *Meyndert Dirksz. Maat* imp. begr. voor *Trijntje Schuerman* ƒ 6,—
nog voor 't collateraal ƒ 6,—

Uit dit huwelijk:

1. *Trijntje Meinderts Maat,* volgt IIIa.
2. *Immetje Meinderts Maat,* geref. ged. Hoorn 26 april 1743, † te Hoorn, begr. ald. (Grote Kerk) 28 aug. 1797, graf ZZ 196, imp. begr. bet. ƒ 30,—; tr. Hoorn 10 maart 1793 (geref. Ds, du Pré), na int. Hoorn 22 febr. 1793, *Volkert Schellinger Evertszn.,* acte van ieder ƒ15,—. Hij was de zoon van *Evert Schellinger Volkertsz.* en wedr. van *Herremijntje Schuurman Jansdr. ex IJtje van Halm.*
3. *Neeltje Meinderts Maat,* volgt IIIb.
4. *Antje Meinderts Maat,* volgt IIIc.

IIIa. *Trijntje Meinderts Maat,* geb. Hoorn 22 sept., geref. ged. ald. 23 sept. 1740, † Hoorn 18 jan. 1776 en begr. ald. (Grote Kerk) 24 jan. 1776, graf NZ 110, imp. begr. bet. 22 jan. ƒ 3,—; tr, Hoorn 1 febr. 1761 (geref. Ds. Hubert), na int. ald. 16 jan. 1761, als jd. won. te Hoorn, *Frans Croonenberg (Kroonenberg, Kronenburg)* jm. won. te Hoorn, acte van ieder ƒ 3,-. Zij geass. met haar vader *Meyndert Maats* en hij met zijn vader *Melchior Croonenberg.*

Zijn geboorteplaats en -datum niet gevonden, hij was timmermansbaas en later stadsfabriekmeester te Hoorn, alwaar hij overl. en begr. werd in de Grote Kerk 23 juni 1808 graf ZZ 493. Hij was de zoon van *Melchior Croonenberg (Cronenberg),* die als jm. van Goor (zie ook Bijblad Ned. Leeuw 1, bl. 4), d.d. 16 febr. 1727, huwde met *Mainuwtje, (Meynoutje) Heijndriks.*

Frans Croonenberg tr, 2° Hoorn 15 dec. 1776 met *Geertruy Smit,* weduwe, won. te Hoorn.

Uit het le huw. minstens zeven kinderen, doch bij het overlijden van *Trijntje Maat* waren er slechts twee in leven, blijkens acte van 7 dec. 1776, verleden voor Nots. Cornelis van Beek te Hoorn in zake nalatenschap wijlen *Trijntje Maat* echtgenote van *Frans Kroonenberg* ten behoeve der kinderen *Neeltje Frans* en *Anthony Fransz. Krocnenberg,* waarbij aanwezig de grootvaders van vaders- en moederszijde *Melchior Kroonenberg* en *Meindert Maat.*

Uit het eerste huwelijk:

1, *Neeltje Frans Kroonenberg,* volgt IVa.
2. *Anthony Fransz. Kroonenberg,* volgt IVb.

Uit het tweede huwelijk minstens 1 dochter:

3. *Jacoba Croonenberg,* volgt IVc.

IIIb. *Neeltje Meinderts Maat,* geb. Hoorn 20 maart, geref. ged. ald. 22 maart 1746, † Hoorn, begr. ald. (Grote Kerk) 1 sept. 1790, graf MK 25, imp. begr. bet. 30 aug. ƒ6,—; tr. Hoorn 27 sept. 1767 (geref. Ds. Engelberts), na int. ald. 1 lsept. 1767 als jd. won. te Hoorn, *Adriaan Kroon,* jm. mede won. te Hoorn, acte van ieder ƒ3,—, zij geass. met haar 'vader *Meyndert Dirksz. Maat* en hij met zijn vader *Roelof Kroon.* Hij werd geref. ged. Hoorn 28 maart 1741 en † ald. en werd begr. Grote Kerk 27 sept. 1811, graf MK 25, zn. van *Roelof Adriaanszn. Kroon* en *Grietje Cornelisdr. Son.*
Hij hertr. Hoorn 5 juni 1791 *Johanna Over,* wede. van *Claas (Klaas) Jager (zie* Ned. Leeuw LXXII, k. 191).

Uit dit huwelijk:

1. *Cornelis Kroon,* volgt IVd.
2. *Meyndert Kroon,* volgt IVe.
3, *Jan Kroon,* geref, ged. Hoorn 16 nov. 1779, verder niets bekend.

IIIc. *Antje Meinders Maat,* geb. Hoorn 22 juli, geref, ged. ald. 23 juli 1747, † Hoorn 16 sept. 1811, begr. ald. Grote Kerk 23 sept. 1811 graf ZZ 196 (graf van haar zuster Immetje) tr. Hoorn 28 jan. 1776 (geref, Ds. van Beek, Pred. te Warder - zijn broeder) na int. ald. 5 jan. 1776 als jd. won. te Hoorn *Jan van Beek,* jm., won, te Hoorn, acte van ieder ƒ15,—. Zij geass. met haar vader *Meyndf. Maat* en hij met zijn vader *Cornelis van Beek,* Hij werd geref. ged. Hoorn 16 juni 1748, was wijnkoper, commissaris van Hoorn in 1772, doch van af 1811 steeds stadsbode genoemd, † te Hoorn 25 okt. 1830 (acte B.S. 196 d.d. 26 okt.), zn. van *Cornelis van Beek,* notaris te Hoorn, en *Marijtje Zeijl (Zeil).*

Uit dit huwelijk:

1. *Cornelis van Beek,* geb. Hoorn 7 nov., geref. ged. ald. 10 nov. 1776, † Hoorn 8 dec. 1776.
2. *Cornelis van Beek,* volgt' IVf.
3. *Neeltje van Beek,* volgt IVg.

IVa. *Neeltje Frans Croonenberg (Kroonenberg),* geb. Hoorn 9 mei, geref. ged. ald. 10 mei 1768, tr. Hoorn 30 sept. 1787 (geref. Ds. Schadd), na int. ald. 11 sept. 1787 als jd. won, te Hoorn, *Jan Brouwer,* jm. mede won. te Hoorn, acte van ieder ƒ3,—. Zij geass. met haar vader *Frans Croonenberg* en hij met zijn vader *Eijse Brouwer.*
Uit dit huwelijk minstens 10 kinderen, waarvan er zeker 5 jong overleden zijn, de andere zijn:

1. *Frans Brouwer*, geb. Hoorn 14 aug. 1795 in de Wisselstraat, geref. ged. Hoorn 16 aug. 1795.
2. *Engeltje Brouwer*, geb. Hoorn 1 nov. 1797, geref. ged. ald. 5 nov. 1797.
3. *Eijse Brouwer*, geb. Hoorn 14 aug. 1802 in de Wisselstraat, geref. ged. Hoorn 20 aug. 1802.
4. *Trijntje Brouwer*, geb. Hoorn 27 jan. 1805 in 't Kloos-ter, geref. ged. Hoorn 3 febr. 1805,
5. *Stoffel Brouwer*, geb. Hoorn 19 juni 1807 en ald. geref. ged. 23 juni 1807.

IVb. *Anfhonie Croonenberg (Kroonenburg)*, geref. ged. Hoorn 24 juni 1770. † Hoorn begr. Grote Kerk 26 okt. 1797 graf NZ 487, imp. begr. bet. ƒ 3,—; tr. Hoorn 23 febr. 1794 (geref. Ds. du Pré), na int. ald. 7 febr. 1794 als jm. won. te Hoorn, *Anfje van Wilfenburg*, jd. mede won. te Hoorn, acte van ieder ƒ 3,—. Hij geass. met zijn vader *Frans Croonenberg* en zij met haar vader *Jacob Geurtse van Wiltenburg*.

Uit dit huwelijk:

1. *Trijntje Croonenberg*, geb. Hoorn 15 juni 1794 op de Gerritsland, geref. ged. Hoorn 20 juni 1794.
2. *Antje Croonenberg*, geb. Hoorn 7 nov. 1795 op de Zon, geref. ged. Hoorn 8 nov. 1795.

IVc. *Jacoba Croonenberg (Cronenberg)*. geref. ged. Hoorn 17 nov. 1778, tr. Hoorn 24 sept. 1797, na int. ald. 9 sept. 1797 als jd. van Hoorn, *Geurt van Wilfenburg*, jm, mede van Hoorn, acte van ieder ƒ 3,—. Zij geass. met haar vader *Frans Cronenberg* en hij met zijn vader *Jacob van Wiltenburg*.

Uit dit huwelijk:

1. *Geertrui van Wilfenburg*, geb. Hoorn 19 jan. 1798 op de Slaapershaven, geref. ged. Hoorn 23 jan. 1798.
2. *Jacob van Wilfenburg*, geb. Hoorn 17 aug. 1800 op 't Breed, geref. ged. Hoorn 29 aug. 1800.
3. *Anthonie van Wiltenburg*, geb. Hoorn 10 nov. 1802 op de Slaapershaven, geref. ged. Hoorn 16 nov. 1802.

IVd. *Cornelis Kroon*, geb. en geref. ged. Hoorn 2 aug. 1768, van beroep zeilenmaker, † Hoorn 23 maart 1846, tr. 1° Hoorn 25 april 1791 (geref. Ds. du Pré), na int. ald. 8 april 1791 als jm. won. te Hoorn, *Jannefje Kaan*, jd. mede won. te Hoorn, acte van ieder ƒ 3,-. Hij geass. met zijn vader *Adriaan Kroon en* zij met haar vader *Adriaan Kaan;* tr. 2°, Hoorn in 1807 *Teetje Leftinga*, ged. 1 maart 1768, † Hoorn 10 febr. 1854, dr. van *Tjepke Leftinga* en *Walmetje Brouwer*.

Uit het eerste huwelijk:

1. *Adriaan Kroon*, geref. ged. Hoorn 27 jan. 1792, † Hoorn, begr. ald. Grote Kerk 21 febr. 1792 graf ZZ 77.
2. *Adriaan Kroon*, geb. Hoorn 30 maart 1793 bij 't Hooft geref. ged. Hoorn 31 maart 1793, † Hoorn, begr. ald. (Grote Kerk) 30 april 1793 graf ZZ 77. imp. begr. bet. 29 april ƒ 3,-.
3. *Adriaan Kroon*, geb. Hoorn 26 juli 1794 aan 't Hooft, geref. ged. Hoorn 27 juli 1794.
4. *Henderina Kroon*, geb. Hoorn 20 febr. 1797 aan 't Hooft, geref. ged. Hoorn 24 febr. 1797.

Uit het tweede huwelijk:

5. *Tjepke Kroon*, geb. Hoorn 23 febr. 1813 aan 't Hoofd, geref. ged. Hoorn 14 maart 1813, Voor zijn huwelijken en nageslacht zie Gens Nostra 1957, bl. 128.

IVe, *Meindert Kroon*, geref. ged. Hoorn 14 febr. 1773, † Hoorn ? tussen 16 nov, 1827 en 21 nov. 1833, tr. Hoorn 20 okt. 1797, na int. ald. 19 okt. 1797 als jm. van Hoorn, *Grietje Alberts*, jd. geb. te Roveen, doch laatst gewoond hebb. te Hoorn, acte van ieder ƒ 6,-, geb. Ro(o)veen ca. 1766, † Hoorn 1 aug. 1839 wonende op 't Hoofd.

Uit dit huwelijk:

1. *Neeltje Kroon*, geb. Hoorn 29 aug. 1798 in de Melknapsteeg, geref. ged. Hoorn 2 sept. 1798.
2. *Adriaan Kroon Meindz.*, geb. Hoorn 9 febr. 1803 aan het Hoofd, geref. ged. Hoorn 13 febr. 1803.
3. *Johanna Kroon*, geb. Hoorn 18 nov. 1806, geref. ged. Hoorn 23 nov. 1806.

IVf. *Cornelis van Beek*, geref. ged. Hoorn 9 febr. 1779, eerst goudsmid te Hoorn, later te Alkmaar, daarna i.p.v. zijn vader stadsbode te Hoorn, † Hoorn 9 okt. 1847, tr. 1° Hoorn 20 febr. 1803, na int. ald. 29 jan. 1803 als jm. van Hoorn, doch thans won. te Alkmaar, *Johanna Genis*, jd. van Hoorn, acte van de bruidegom pro deo, van de bruid ƒ 3,—, geb. Hoorn 30 okt. 1778, † ald. 27 nov. 1826, dr. van *Cornelis Jacobsz. Genis* en diens tweede echtgen. *Susanna Cafharina Moor;* tr. 2° Hoorn 22 maart 1829, als geb. en won. te Hoorn, oud 50 j., wedr., stadsbode, *Janke Fokke Pruimboom (Pruymeboom)*, oud 26 j., z.b., geb. en won. te Hoorn, geb. Hoorn 7 sept. 1802 (vlgs. B.S. 9 sept.) op de Turfhaven, geref. ged. ald. 21 sept. 1802, † Hoorn 30 aug. 1849, dr. van *Fokke Johannes Pruym(e)boom* en *Antje Luur(d)s*.

Uit het eerste huwelijk:

1. *Jan van Beek*, zijn afstammelingen nader te publiceren in een genealogie *Van Beek*.

Uit het tweede huwelijk:

2. *Antje van Beek*, geb. Hoorn 4 aug. 1829, was bij de dood van haar vader nog in Hoorn, verder niets bekend.

IVg. *Neeltje van Beek*, geref. ged. Hoorn 2 mei 1786, † Utrecht 28 mei 1874, tr. 1° int. Hoorn 3 mei 1810 als jd. van Hoorn *Nicolaas Tromp*, als jm. van Hoorn, geref. ged. Hoorn 25 maart 1787, † ald. 18 dec. 1819, zn. van *Jan Tromp (Claaszn. ex Maritje Cramer)* en *Hendrina Sophia Smif (Johannesdr. ex Elsie van der Merwe);* tr. 2° Hoorn 26 aug. 1821, oud 35 j. z.b. geb. en won. te Hoorn, *Pieter Stuurman*, oud 32 j., koopman, geb. te Blokzijl, won. te Hoorn (zijn ouders wonen te Blokzijl), geb. Blokzijl ca. 1789, † Hoorn 26 jan. 1830, zn. van *Adriaan Stuurman* en *Sijtje Mastenbroek*.

Alleen uit het eerste huwelijk een zoon:

1. *Jan Tromp;* tot zijn nakomelingen behoort o.a.: *Wilhelmina de Veer*, echtgenote van steller dezes.

Amersfoort. H. LOURENS.

van Nassau. (LXXVII 117). Majoor *Johan van Nassau*, † 's-Gravenhage 24 maart, .begr. Gorinchem 29 maart 1729, was een zoon van jonker *Willem van Nassau* en *Geertruijt*

Mulders († na 19 maart 1708). Deze jonker *Willem* werd ± 1620 geboren uit een verhouding van *Willem van Nassau*, heer van de Lek (gesneuveld voor Groenlo 18 aug. 1627) met *Barbara Cocx Augusfinusdr.* († na 9 sept. 1681).

De heer van de Lek werd ± 1601 geboren uit de verhouding van prins *Maurits* met *Margarefha van Mechelen* (± *1581-1662*). De majoor was dus een achterkleinzoon van prins Maurits. Men vgl. de artikelen over bastaarden van Nassau in, dee Jaarboeken van het Centraal Bureau v. Genealogie 11 p. 112, IV p. 92, *93; 96* en XIII p. 180.

De in kol. 117 vermelde *Reinier Janse,* gehuwd 6 mei 1703 te Gorinchem, heette waarschijnlijn niet *Nassau* maar *Monsour.*

Rijswijk (Z.H.).' DR. A. W. E. DEK.

van der Meer-Papet. (LXXIII 88, 156.) Op mijn vraag naar gegevens over *Diederik Adriaan van der Meer* en *Davina Papef* deelde Mr. Dr. J. C. Maris mede, dat *Davina Papef* een dochter zou kunnen zijn van *Jacob(us) Papef* en *Elisabefh Lambrechts.* Inderdaad is dat mogelijk, daar het echtpaar *van der Meer-Papef* een zoon *Jacob* had. Is de naam *Davina* wellicht een vrouwelijke vorm van *David? Zo* ja, in welk verband staat zij dan tot *David Papef,* die volgens Algem. Ned. Familieblad 1890, blz. 16, op 31 maart 1737 te Sluis, als jm. geb. onder Genève, vendrig onder de Prins van Holsteyn, attestatie kreeg om buyten te tr. met *Maria de Saint Ours,* jd., geb. van Veury bij Grenoble in Dauphine won. te Sluis? Deze *David Papef* (of een naamgenoot) woonde in 1768 te Heusden, Hij komt daar voor in de jaren 1768 t/m 1787, als schepen, burgemeester, regent van de kerken en regent van het Mannen- en Vrouwenhuis.

Van de *Papef's is* de volgende opstelling te maken:

1. *Jacob(us) Papef,* kapitein in Statendienst, † vóór 10 maart 1757, tr! *Elisabefh Lambrechfs,* testeert te Bergen op Zoom 28 sept. 1775.

   Uit dit huwelijk o.a.? (volgorde niet zeker):

   1. *François Papef,* volgt 11.
   2. *Jacobus Cornelis Papef,* kapitein der Infanterie, in 1780 doopget. bij 11, 4.
   3. (?) *Davina Papef,* geb. ca. *1737, † 20* okt., begr. 's-Gravenhage (Grote of St. Jacobskerk) 25 okt. 1803, tr. waar? ca. 1763 *Disderik Adriaan van der Meer,* in dezelfde kerk begr. 6 nov. 1804.

      Beiden werden op 28 febr. 1805 overgebracht in een grafkelder, op die datum gekocht door hun zoons, *Jacob* en *Hugo van* del- *Meer,* notarissen en procureurs te 's-Gravenhage.

   4. *Georgine Alida Papef,* geb. Brielle *15* maart 1740, in 1805 doopget. bij IV, † ongehuwd Brielle 6 mei 1822.
   5. *Carolina Papet,* ged. Heusden 1 juli 1746 (doopget. Mr. Carel Vitriarius, Raadsheer in den Hove van Holland), in 1776 doopget. bij II, 2, † Brielle 24 jan. 1820, tr. le Willemstad 24 febr. 1790, als jd. won. te Bergen op Zoom, *Cornelis Maris,* ged. Fijnaart 1 nov. 1725, burgemeester van Willemstad, begr. ald. (kerk) 21 mei 1802, zn. van *Jan Maris* en *Francyna Bom* en wedr. van 1° *Mayke Rolaff* en 2° *Johanna van Mourick;* tr. 2° Willemstad 5 sept. 1804 (na int. te Brielle in aug. 1804 en met att. van 2 sept. 1804) Ds. *Dir(c) k Munting,* predikant te Brielle, wedr. van *IJda Sophia Pof.*
   6. *Maria Gabriela Papet,* tr. met *Keppen,* in 1780 doop-, **get.** bij 11, 4.

11. *François Papet,* geb. in 1730, licentmr, ter Admiraliteit' van Zeeland te Sommelsdijk, † ald. 15 okt. 1806, tr. waar?, wanneer? *Jacoba Cornelia Balfour.*

    Uit dit huwelijk o.a.?:

    1. levenlaze dochter, geb. Sommelsdijk 18 juni verm. jong overl.
    2. *Jacoba Vincentia Papef,* ged. Sommelsdijk 26 mei 1776 (doopget. „jonkvrouwe" Carolina Papet).
    3. *Arnoldus Johannes,* volgt 111.
    4. *Jacob Patrick Papef,* geb. Sommelsdijk 18 juli, ged. ald. 23 juli 1780 (doopget, Jacobus Cornelis Papet, Captein van de Infanterie en Vrouwe Maria Gabriela Keppen geb. Papet).

    Mogelijk hoort hierbij ook nog:

    5. *Hendrica Papef,* geb. ca. 1781, won, te Bergen op Zoom, † ongehuwd Brielle 2 aug. 1807 (26 j. oud).

111. *Arnoldus Johannes Papet,* geb. Sommelsdijk 11 okt., ged. ald. 19 okt. 1777, commies-collecteur der Convoyen en Licenten over Sommelsdijk en Middelharnis, † Amsterdam 9 okt. 1841, tr. Leiden 9 aug. 1801 *Elisabefh Halder,* ged. Leiden (Hooglandse Kerk) 5 sept. 1782, † 's-Gravenhage (doch won. te Amsterdam) 2 juli 1855, dr. van *Hendrik Halder* en *Johanna Jacomina Korver (zie* genealogie Halder, Ned. Leeuw LXXV).

    Uit dit huwelijk:

    1. levenloze dochter, geb. Sommelsdijk 18 juni 1802.
    2. *François George Balfour Papef,* volgt IV.
    3. z o o n, geb. Sommelsdijk 12 maart 1807.
    4. *Jacobus Cornelis Papet,* geb. Sommelsdijk 19 dec. 1808, ged. ald. 7 jan. 1809.
    5. *Johanna Elizabeth Papef,* geb. Sommelsdijk 12 sept. ged. ald. 30 sept. 1810.
    6. *Johan Jacobus Hendrik Papef,* geb. Sommelsdijk 23 okt., ged. ald. 24 nov. 1811.
    7. *Jacob Patrick Papef,* geb. Sommelsdijk ? 25/28 maart 1813.
    8. *Hendrika Adriana Maria Papet,* geb. Sommelsdijk 21 sept., ged. ald, 21 sept. 1815, † Voorburg 24 april 1859, tr. Amsterdam 31 aug. 1837 *Allard Cornelis Pierson,* geb. Alkmaar 14 sept. 1801, kapitein der Genie, eerv. ontsl. 1840, architect te Amsterdam, † 's-Gravenhage 30 jan. 1870, zn. van Dr. *Allard Pierson* en diens 2e echtgenote *Johanna Elisabeth Gregory,* en wedr. van *Carolina Henrieffe Consfanfia Bunnik.*
    9. *Caroliena Diederica Papet,* geb. Sommelsdijk 9/10 juni 1819, † Amsterdam 29 okt. 1834.

IV. *François George Balfour Papet, geb.* Sommelsdijk 14 aug., ged. ald. door Ds. Montijn 1 sept. 1805, (doopget. François Papet en Georgina Alida Papet), † verm. in Ned. Oost Indië vóór 3 nov. 1863, tr. waar?, wanneer? N.N. *van der Linde,*

Uit dit huwelijk kinderen, waaronder:

Arnoldus Johannes Papef, † Bondowoso (N.O.I.) 3 nov. 1863.

Alle gegevens over de familie *Papef* zijn welkom.

Amersfoort. **H.** LOURENS.

Volgens Vorsterman van Oyen, Stam- en Wapenboek etc. Deel 1, blz. 25, was 11. *François Papef* kap. der inl., huwde hij te Zierikzee 21 jan. 1772 *J. C. Balfour,* geb. Zierikzee 5 april 1745, dr. van *Patrick Balfour,* heer van Wadimont, en zijn eerste echtgenote *Françoise Adriana Leydecker.*

Volgens een parenteel *Leydecker* in de handschriftenverzameling van het Genootschap was *F. Papet* (11) kap. der inf. regt. Oranje Groningers in dienst deeser Landen, daarna ontv. der Convoyen en Licenten te Sommelsdijk, huwde hij te Bergen op Zoom met *J.* C. *Balfour,* die † Rotterdam in 1790, begr. ald. (Franse Kerk) en hadden zij een zoon *Frederik Papef.*

REDACTIE.

van Rixtel-de Flines-Stockelaar. (XLIX 187, 286, 318; LIV 39, 148)

1. *Jacob van Ommeren* tr. N.N.

Kinderen:

1. *Claas van Ommeren,* geb. 1678/9 (Amsterdam?), molenaar, ondertr. Amsterdam (Kerk) 6 mei 1689 *Jannetje Maas,* oud 24 jr.
2. *Frans van Ommeren,* geb. 1673/4 (Amsterdam?), molenaar op molen de Hoop, ondertr, Amsterdam 17 nov. 1691 *Niesie Maas Gerrifsdr.,* oud 20 jaar.

Hieruit:

Jannetje van Ommeren, geb. Amsterdam 1692/3, ondertr. Amsterdam 14 juni 1715 *Pieter van Rixtel* enz. (zïe Ned. Leeuw 1936, k. 148).

Gevraagd aanvullende gegevens *van Ommeren* en in het bijzonder de ascendenten van I. *Jacob van Ommeren.*

Utrecht. W. 4. WIJBURG **JR.**

Robrechtsen. *Susanne Robrechtsen,* geb. in 1671, tr, 22 mei 1712 te Sluis met *Jacques Hennequin.* Zij was toen **weduwe** van *Mattheus Deckers.* Gevraagd het voorgeslacht van deze *Susanne Robrechtsen.*

Haarlem. **M. C. DE HAAN.**

Roeters-van Halmael-Reyers. (LXXVII 119, 151.) Bij de beantwoording van deze vraag wordt in kolom 152 van deze jaargang medegedeeld, dat men de voorouders van *Gerrit Jacobsz. Roefers* vermeld vindt in Ned. Leeuw LXVI, kol. 125. Ik trof op deze aangegeven kolom geen gegevens *Roefers* aan.

Vermoedelijk is bedoeld: Ned. Leeuw LXIX (1952), kol. 253-254, alwaar inderdaad voorouders van voornoemde *Gerrif Jacobsz. Roefers* worden vermeld.

Haarlem. **M. C. DE HAAN.**

Roeters-van Halmael-Reyers. (LXXVII 119, 15 1.) Toevalligerwijze bleek mij uit de gerichtsprotocollen van Groenlo het navolgende omtrent de familie Roeters:

Gerrit Roefers, burgemeester en schepen van Groenlo in 1666, 1667, 1668, 1669, 1670 en 1671 tot zijn overlijden, tr. 1° *Elisabeth Jansen,* † vóór 13 mei 1667; tr. 2° Jr. *Christina Keftwich* (blijkens testament d.d. 13 april 1670: mutuel voor het geheel etc.).

Uit het eerste huwelijk van *Gerrit Roefers* vermoedelijk geen kinderen, daar Burgemr. *Roefers* op 13 mei 1667 verklaart, dat *Willem Raven* de enige en naaste erfgenaam van zijn overleden vrouw is ,,met exclusie van die *van Nijenhuys".* Uit een volgende procedure (20 mei 1668) en minnelijke regeling blijkt, dat E. *Pefer Michels,* kerkmr. te Zevenaar, als weduwnaar van *Hendersken ten Nijenhuis* (waaruit 2 zoons resp. *Theodorus Michels,* pastor in Duijven, en *Maes Michels)* erfrechten pretendeert, daar zijn vrouw ,,langstlevende en moeye aen sijden der Nijenhuyse tot Zevenaer ende geboortig in die Lymers" was en derhalve erfgerechtigd. Bmr. *Roefers* keert tot afkoop 500 car. gld. uit.

31 maart 1671keert *Christina Keffwich,* als weduwe van Bmr. *Gerhart Roeters* aan de erven van haar man hun erfdeel uit. en wel aan:

A. 1. *Elsken Cohus* x *Hendrick Jansen,* organist der Stadt Rhees.
   2. *Maria ter Koehus,* jongedochter
   beide nichtjes van oom Roeters.

B. *Aeltien Roefers,* weduwe van *Andries Vesther* (met haar zoon *Loffh Vesther)*
   nichtje van oom *Roefers.*

De relatie met de *van Halmaels* blijkt uit het protocol no. 44, 9 okt.1669, wanneer burgemr. *Gerrit Roeters* cautie stelt voor de proceskosten ten behoeve van *Jan Otto van Halmael* in diens procedure tegen Gerhart Herckinck, Helaas ontbreekt het gerichtspoterol van Groenlo over die jaren (1666—1678), zodat de aard van de procedure niet blijkt. Ofschoon slechts zijdelings verband houdend met de desbetreffende vraag, meende ik toch, dat het niet van belang ontbloot was, een en ander te melden.

Groenlo. **MR. H. J. STEENBERGEN.**

Roeters-van Halmael-Reyers (LXXVII 119, 151.) Zie Ned. Leeuw 1952, k. 253. Op 16 okt. 1606 maakten *Jacob van Halmael* en *Gertrud Kremers* huwelijkse voorwaarden te Emmerik (VI, 6, deel 1603-1608). Mogelijk zijn dit voorouders van de vermelde Halmaels.

Driebergen. W. **WIJNAENDTS VAN** RESANDT

Suffolk (LXXVII 155.) Op 21 dec. 1629 werd lidmaat van de Eglise Wallonne te Gouda: *Pierre Suffolc.* Allegman, soldat de la Compagnie du Colonel d'Hauterive.

In 1633 werd lidmaat van de Eglise Wallonne te 's-Hertogenbosch: *Suffolcq,* Enseigne.

Op 22 febr. 1692 werd te Weesp gedoopt: Eva *Adriana,* dochter van *Charles de Suffolk,* capitaine, en *Johanna van Essen.*

Leiden. BIBLIOTHEQUE **WALLONNE.**

Suffolk. (LXXVII 155.) Bijkens een acte in het register van procuratiën van Bergen op Zoom (Gem. arch. Bergen op Zoom R 418) treedt op 22 nov. 1673 *Chiardus* (sic! = Charles?) *Zuffolck,* luitenant in garnizoen te Sluis, op als bij acte voor notaris Meerhout te Amsterdam, d.d. 8 nov. 1673, gemachtigd door zijn z u s ter juffrouw *Heleonora Zuffolck.*

Wassenaar. **MR. W. W. VAN VALKENBURG.**

Suffolk. (LXXVII 155.) *Eva Alexandrina Zuffolk Berends* ontving haar beide voornamen tezamen met het eerste lid

van haar familienaam als herinnering aan haar grootmoeder: *Eva Alexandrina Suffolk Erkelens, Deze* was gehuwd met de Rotterdamse commissionair *Cornelis van Brussel,* en uit dit huwelijk werd op 4 april 1812 te Utrecht een dochter *Eva Jeannette* geboren, die aldaar op 25 mei 1836 huwde met *Johannes Frederikus Berends.* Op 5 febr. 1837 schonken zij te Lopik het licht aan hun dochter *Eva Alexandrina Zuffolk Berends.*

Het ligt voor de hand aan te nemen, dat *E. A.* **Suf** *folk Erkelens* een nakomelinge is van de op kol, 155 vermelde *Jan Erkelens* en van diens vrouw *Johanna Judith (de) Zuffolk,* maar dan toch wel als kleindochter of zelfs achterkleindochter.

Wassenaar. J. W. NIEMEIJEK.

Timmers. Gezocht voorgeslacht van *Maarten (Martinus) Timmers,* geb. omstr. 1750, † vóór juni 1781, tr. omstr. 1775 *Alida (Aaltje) Roos,* ged. Overschie 26 nov. 1752, † Rotterdam 10 sept. 1822, dr. van *Dirk,* zandschipper, en *Anna van der Linden.*

Mogelijk verwant aan *Hendrik Maartensz. Timmers,* tr. Rotterdam 29 mei 1696 *Ariaenfie Jacobsdr. Blom ?*

Assen. G. C. HELBERS.

van Tongeren-vaa Putten. Gevraagd nadere gegevens en ascendenten van het echtpaar *Lucas Luce van Tongeren* en *Wilhelmina Lucia van Puften.* Hun dochter, *Gijsberfa van Tongeren,* geb. Vleuten 21 april 1782, † Utrecht 14 april 1835, tr. Utrecht 18 nov. 1804 *Marinus van Vlissingen* (zie Ned. Patr. 1940).

Leiden. G. W. VAN HERWAARDEN.

Vagd(t) (Voget?). Naar aanleiding van het opstel „Parenteel van Joost Wouters Pels" in De Nederlandsche Leeuw, L.XX.VII, kolom 182, waar vermeld wordt dat de naam *Vogef* in Bremen staat ingeschreven als *„Vagd",* kan ik mededelen, dat onder mijn moederlijke kwartieren het echtpaar *Morisse-Achgelis* voorkomt, en dat ik een authentiek afschrift uit het „Verzeichnis der abgekündigten Personen" uit het Archiv der Hansestadt Bremen in mijn bezit heb, waarin het volgende staat vermeld:

15 Juni 1731: (157) *Heine Morisse,* aus Rhade geburtig, und *Margrefhe Achgelis,* S (eligen) *Arendt V a g d t s* (W (itwe) . . . . . 36 Gr.

'Het betreft hier m.i. een inschrijving in het Burgerrechtboek der stad Bremen; en ik vraag mij af of wij met dien „wijlen *Arend Vagdt*" óók met een *Vogef te* doen hebben, of dat de naam oorspronkelijk toch *Vagd(t)* is geweest?

Assen. DR. H. P. SCHAAP.

de Valé (alias de Velle). Gevraagd voorouders van en nadere gegevens over het echtpaar *Antoon Ludovici de Valé* (alias *de Velle*) en *Alida (Aleydis) van Immert* (alias *van Hemert*).

Van dit echtpaar werden tussen *17* december 1741 en 26 december 1752 te Oisterwijk en Hilvarenbeek kinderen geboren; in het archief van 's-Hertogenbosch, waar de naam *Van Hemert* veelvuldig voorkomt, trof ik hen niet aan.

Hun zoon *Laurenfii Henrici de Valé,* ged. (hervormd) Oosterwijk 17 dec. 174 1 (als *„Gratiaan Jacob")* en vervolgens ged. (katholiek) Brussel (paraisse St^e. Cathérine) 4 mei 1771. tr. Herenthals 3 nov. 1772 *Anna Clara van (den) Eeckhoven.*

Uit dit huwelijk sproot een zoon: *Mathieu de Vaié,* med. doct., ged. Heyst op den Berg 31 okt. 1774, † Elewijt 24 juni 1833.

Brussel. ROGER FRANQUET.

Veeckens-Vollenboven. (LXXIV 343.) *Jan Stolte* de Jonge, wijnverlater, ondertrouwt Amsterdam 30 nov. 1663 *Magdalena van Vollenhoven,* geb. Amsterdam in 1644, geassisteerd met haar moeder *Annefie Luls.*

Arent Arentse, geb. Amsterdam in 1634, wijnverlater, wonende op de Geldersekay, geass. met zijn vader *Pieter Arenfse* ondertr. Amsterdam 17 maart 1655 *Anna Denijs.* Zij laten te Amsterdam dopen in de Zuiderkerk 13 maart 1658 *Anna* en in de Oude Kerk 16 juni 1673 *Arent,* welke kinderen huwden onder de familienaam *Vollenhoven:*

Wilhelmus Clermonf, ondertr. Amsterdam 16 sept. 1683 *Anna Volienhoven,* geb. Amsterdam, oud 24 jaar, geass. met haar moeder *Anna d'Nijs.*

Aarnout Vollenhoven, geb. Amsterdam 'in 1673, wijnkoper, wijnverlater, wonende op de Geldersekay, poorter van Amsterdam 18 maart 1693 als zoon van *Arenf Arentsz,* in zijn leven mede wijnverlater en poorter, ondertr. Amsterdam 31 juli 1705 *Adriana Bolfen.*

De nakomelingen van *Pieter Arentse* en *Annetie Luls,* een echtpaar, heten dus *Van Vollenhoven.* Zij laten te Amsterdam in de Oude Kerk 5 januari 1648 een dochter *Susanna* dopen. *Susanna van Vollenhoven* werd geboren te Amsterdam 1 januari 1648 volgens Ned. Patr. 1920, pag. 293.

De vermelding aldaar van *Arenf Vollenhoven* als haar vader is vermoedelijk ontleend, doch ten onrechte, aan de intekening van haar huwelijk met *Jan Veeckens,* Amsterdam 8 jan. 1671, waarbij zij, geb. Amsterdam in 1648, wonende op de Geldersekay, werd geassisteerd met haar broeder *Arent Arensen van Vollenhoven.*

Arenf heeft dus eerst het 'patronymicum van zijn vader als familienaam gebezigd en daar later *Van Vollenhoven* aan toegevoegd.

Pieter Arentsen, geb. te Vollenhoven in 1602, wijnverlater, ondertr. Amsterdam 1° 13 mei 1628 (gehuwd te Vollenhoven 1 juni 1628) *Belijtje Baerenfs;* tr.2° 21 mei 1632 *Annefje Luls,* geb. Amsterdam in 1606, geass. met haar oom *Hans Gansepoel.*

Jan van Gansepoel, geb. Emden in 1584, geass. met zijn zwager *Lenarf Luls,* ondertr. Amsterdam 17 april 1604 *Judith Gabrij,* geb. Doornik.

De ouders van *Annefie Luls* zijn dus:

Lenaert Luls, uit Limburg, geb. in 1561, † vóór 1622, laeckencaoper, poorter van Amsterdam 20 febr. 1593, tr. 1° ondertr. Amsterdam 21 dec. 1591, geass. met zijn oom *Aert Hofman) Cafelyna Nuyfs,* geb. te Antwerpen; tr. 2° (ondertr. Amsterdam 21 maart 1598) *Magdalena van Gansenpoel,* geb. Emden in 1573, † vóór 1622. genoemd, met verscheidene harer ascendenten, in Ned. Leeuw 1942, kol. 33, j". 1940, kol, 276.

Hilversum. MR. JOS. M. F. ESKENS.

INHOUD VAN DIT NUMMER.

Bestuursberichten. — In Memoriam Jhr. Mr. Dr. A. J. C. Rethaan Macaré. — Aanwinstenlijst der bibliotheek. — De graven van Vianden, door J. K. H. de Roo van Alderwerelt (slot). — Een tafereel van „Klein-Antwerpen", genealogisch voorgesteld in de kwartierstaat Christiaens-Hartman, door Mr. Dr. J. C. Maris van Sandelingenambacht. — Inhoud van buitenlandse boeken en tijdschriften. — Boekbespreking. — Vragen en antwoorden.

DE NEDERLANDSCHE LEEUW

MAANDBLAD VAN HET

Koninklijk Nederlandsch Genootschap voor Geslacht- en Wapenkunde,

BESCHERMHEER Z.K.H. DE PRINS DER NEDERLANDEN. PRINS VAN LIPPE BIESTERFELD

Dit blad verschijnt aan het begin van iedere maand en wordt aan alle leden van het Genootschap toegezonden.,
Bijdragen en correspondentie, bestemd voor het Maand blad, gelieve men te richten tot de Hoofdredacteur MR. W. W. VAN VALKENBURG, *„Nijenstede", Backershaegenlaan* 70, *Wassenaar.*
De jaarlijkse contributie (abonnement) ad *f* 20,— gelieve men steeds vóór 1 februari te voldoen door storting op postrekening no. 20910 ten name van het Genootschap te 's-Gravenhage.

Correspondentie, bestemd voor het Bestuur, gelieve men te richten tot de Secretaris IR. C. M. R. DAVIDSON, Jacob de *Graefflaan 17,* 's-Gravenhage.
Alle overige correspondentie (niet bestemd voor Bestuur of Redactie), zomede opgaven van adresverandering, te richten aan het Bureau van het Genootschap, *Bleijenburg* 5, 's-Gravenhage.

De redactie van het Maandblad wijst er nadrukkelijk op dat zij niet aansprakelijk is voor de strekking of de inhoud der ondertekende stukken.

No. **8** | LXXVIIe Jaargang | **aug. 1960**

BESTUURSBERICHTEN

Adreswijzigingen :

DR. A. **B.** VAN DEINSE . . . . . *Rotterdam. van Beethovensingel 63.*

JHR. I. F. BURMANIA VAN HUMALDA VAN EYSINGA . . . . *'s-Gravenhage. Wassenaarseweg 179.*

DR. H. K. M. SCHOT . . . . . *Breda. Graaf Engelbertlaan* 15.

TH. WALTER . . . . . *Wageningen. Zeemanstraat* 16.

STAAT VAN AANWINSTEN,

A. Afdeling Familie-archieven

Achivalia d'Averhoudt en Taets van Amerongen.
(Bruikleen van de Stichting Taets van Amerongen.)

Archivalia de Savornin Lohman.
(Bruikleen van *Jhr. Mr. R. C. C. de Savornin* Lohman.)

Archivalia van der Mieden.
(Bruikleen van Jhr. Mr. H. P. van der Mieden te 's-Gravenhage.)

B. Afdeling Handschriften

Blocquery Sr., J. C. van de. Genealogie van de Blocquery, in vrouwelijke lijnen uitgewerkt.
(Geschenk van Mevrouw H. A. M. Hoog-d'Engelbronner te Haarlem.)

Deutgen. L. Genealogie Deutgen (uit Duren).
(Aangekocht)

Lüttger, A. Genealogie Amya en fragment-genealogie Frensdorff.
(Geschenk van de Samenstelster.)

Muelen, J. C. van der. Fragment-genealogie van Tuyll van Bulckesteyn.
(Geschenk van Mr. F. J. J. Besier.)

Noord hoff, Mr L. J. Genealogie Jullens.
(Geschenk van de Samensteller.)

Roosegaarde Bisschop, G. Fragment-genealogieën Fruyten van Zijp (Geschiedenis van het huis Brouwersgracht 92, Amsterdam).
(Geschenk van de Samensteller.)

Sickinghe, Jhr. D. W. Der Sickinghe Musiefwerk. Deel IV.
(Geschenk van de Samensteller.)

Vleming. J. L. Genealogische aantekeningen Vleming (Vleminck, Fleming, Vlamings).
(Geschenk van de Samensteller.)

Vurtheim Gzn., J. J. Genealogieën van Buur en en Holsboer en genealogische aantekeningen van Middelhoven, de Haas en de Roever.

Idem, Kwartierstaat (256) van Caroline Louise van Heyst, geboren 1923.

(Geschenk van Mevrouw B. M. D. Vürtheim-Leclercq.)

N. *N.* Genealogie, Pauw. *(Legaat G. C. Ansoul.)*

N.N. Genealogische staten van voornamelijk Hollandse, Zeeuwse en Utrechtse oude adellijke geslachten.

(Geschenk van Jhr. Dr. C. G. C. Quarles van Ufford te Velp door bemiddeling van de Rijksarchivaris in Gelderland.)

Attevelt, J. van. Kwartierstaat (32) van de kinderen van Willem Pijnssen van der Aa en Geertruid van Lawick. Afschrift, waarschijnlijk van de hand van J. C. van der Muelen.

(Geschenk van Mr. F. J. J. Besier.)

Kretschmar, Jhr F. G. L. 0. van. Kwartierstaat (16) van Mattheus Ehem, 1526-1607, met aantekeningen.

(Geschenk van de Samensteller.)

N.N. Kwartierstaat (8) van Generaal-Majoor Wiliam Murray, † 1733, met wapens. 18de eeuw. Vgl. Ned. Leeuw LXX, 1953, k. 74.

(Aangekocht.)

De **Hof te Huinen van het Kapittel van Xanten**[1]**),**

door J. J. Hooft van Huysduynen.

In het archief van het Kapittel te Xanten treft men reeds in de 14de eeuw akten aan over enkele bezittingen op de Veluwe.

Slechts één hiervan, de Hof te Huinen, een buurschap van Putten op de Veluwe, wordt met name genoemd. Deze komt voor in de Rekeningen van het jaar 1392 (Inv. no. XIV, fol. 161-170) onder de uitgaven en wel als volgt:

Item feria 111 pdst Conversionem s.Pauli Arnoldo Replar misso Novimagium ad dominum Thomam ingehen Leygenhuys cum procuratorio ad exponendum curtem to Hunolt sitam in Veluwa, prout sibi videbitur expedire pro capitulo, 4 sol.

Eerst vanaf 1533 komen wij meer bijzonderheden te weten over deze hof. In het Xantenerarchief vindt men onder de nos. 62 en 63 M.W. twee bundels correspondentie en processtukken betreffende het eigendomsrecht, dat door *Germen ten Have* wordt betwist.

Ook in de Civiele Processen van het Hof van Gelderland van 1562 komt een dossier over deze kwestie voor. Het Kapittel van Xanten beweert de Hof vrij en eigen tyns goed van Xanten te zijn; *Germen ten Have* beweert, dat dit goed afkomstig is uit de erfenis van zijn schoonvader *Henrick van Heerde* en weigert de Kapittelheren pacht hiervoor te betalen.

Op 11 juni 1571 wijst het Hof hierover vonnis ten gunste van het Kapittel van Xanten, beveelt *Germen ten Have* de Hof te Huinen te ontruimen en veroordeelt hem tevens tot betaling der proceskosten. (Archief Hof van Gelderland inv. no. 2901, Civiele Sententiën.)

In zijn uitvoerig verweer voert Xanten o.a. de volgende bewijsgronden betreffende zijn eigendomsrechten aan:

In het jaar 1533 had *Arndt van Aller,* de grootvader van *Germen ten Have's* vrouw, *Maria van Heerde,* aan het Kapittel de Hof te Huinen in pacht verzocht. Zijn verzoek werd ingewilligd, echter slechts tot „tweën lijvenn thoe", n.l. zolang zijn dochter *Margriet van Aller* (gehuwd met *Henrick van Heerde*) en zijn zoon *Reijner van Aller* zouden leven. De uitdrukkelijke voorwaarde werd gesteld, dat na de dood van deze twee „dat Capittel sulch oere alinge Erff ende Goedt weder frij ende unverhindert anfangen ende verpachten ende oer schoenste daermit to doin mogen solden".

Ter verduidelijking van deze gestelde voorwaarden geeft Xanten vooraf het volgende genealogisch fragmentje:

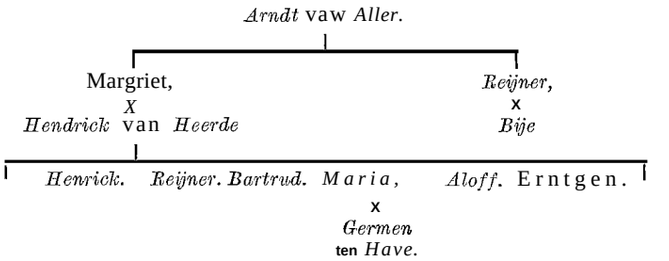

Na het overlijden van *Reijner van Aller* was tussen *zijn* weduwe (Joffer *Reynoudt)* en *Henrick van Heerde* „so dat leste lijff ann denn Hoff tho Huijnenn hadde" onenigheid ontstaan over het gebruik van de Hof. In 1544 heeft *Henrick van Heerde* toen voor hem zelf en mede voor het Kapittel van Xanten voor het gerecht verklaard, dat de Hof te Huinen eigen erf van het Kapittel was en na zijn dood weer aan Xanten terug zou vallen, Daarom was tussen *Henrick* voornoemd en *Bije,* de weduwe van *Reijner van Aller,* met haar dochter een erfmagescheid opgericht, waarin de Hof te Huinen als Kapittelsgoed werd erkend. In 1546 heeft *Henrick van Heerde* dit nogmaals voor het gerecht van Xanten bevestigd, daarbij belovende het reces van 1544 stipt na te komen. Na de dood van *Henrick van Heerde* heeft diens zoon *Reyner* in 1548 de hof weer in pacht gekregen, die deze echter in gebruik overdroeg aan zijn zwager *Germen ten Have.* De pachtsom bedroeg 12 gld. 's jaars; de pachtovereenkomst werd in tegenwoordigheid van zijn broeder *Henrick van Heerde* en alle andere zusters, benevens hun oom *Derck van Heerde* getekend. Ook hierin werd vastgelegd, dat na *Reijner's* dood het goed weer aan het Kapittel zou terugvallen. Na *Reijner's* dood heeft *Germen ten Have* de pacht nog over de jaren 1559 en 1560 betaald, doch weigert dit nu verder te doen, *Germen* verklaart de pachtovereenkomst van 1548 van onwaarde, zich daarbij beroepende op de onmondigheid van *Reijner van Heerde* en merkt verder op, dat men in de tynsboeken van Xanten vergeefs naar de ontvangst der tynsen van de Hof te Huinen zal zoeken. Dit kon eenvoudig niet, daar deze ontvangsten alle voorkomen in boeken van zijn voorvaderen.

Volgens mijn persoonlijke ervarig heeft *Ger,men ten Have* daarin gelijk; men vindt ze ook nergens. Echter met één uitzondering:

In het bovenvermeld Xantener dossier (inv. M.W. 62) ligt een perkament van circa 1385, waarop een afrekening voor-

1) Met een bijzonder woord van dank aan Dr. J. Koch van de Domaufbau te Xanten voor zijn vriendelijke medewerking.

komt van deze ontvangst. Blijkbaar is dit het enige bewijsstuk, dat men tegen de bewering van *Germen ten Have* kon aanvoeren. In de correspondentie en stukken te Xanten wordt over dit stuk niets vermeld. Mogelijk vonden de Kapittelheren dit perkament van té oude datum, dan dat dit 180 jaar later nog als rechtsgeldig bewijs kon dienen! Het perkament zelf is beschadigd en heeft door waterschade geleden, zodat het op enkele plaatsen niet of slechts zeer moeilijk leesbaar is. Het stuk is echter genealogisch interessant genoeg om het hier in zijn geheel te laten volgen:

Dit is die tyns int hoeftgelt tot Putten den Hof tot Hunen ..... ons Heren .....

De 4 eerste regels zijn practisch geheel onleesbaar. Voor zover valt op te maken worden hierin de verschuldigde bedragen vermeld, welke betaald moeten worden en hun waardebepaling.

In den irsten Steven ..... 4 fl. gr.
Item Heyn Roest 2 fleemsch
It. Arnt van Erlar 4 ,,
It. Alit Wolters van den Have
It. Dise Wolters dochter van den Have
It. Heyn Muesen soen
It. Heyn Bernts (?) soen
It. Gerit Tughe
It. Arnt Henrics soen
It. Weyme
It. *Gese* sijn suster
It. Weymodeken sijn moder
It. Kunne Zulinc
It. Met Albosen suster
It. Lubbers Hunolt 6 flemsch
It. Elbart Wergher
It. Weyme Foysen dochter ende oer 2 kinderen
It. Gerit kynt van Spriel

Dit is die hoefttyns:

It. Diese Wolters dochter van den Have
It. Heyn Allarts soen Kleyn
It. Heyn Meusen soen
It. Heyn Beernts soen
It. Arnt Henrics soen
It. Weyme ende Gese syn Susteren
It. Weyme Morken
It. Johan Zulynck
It. Met Albosen suster
It. Elbart Weygher
It. Weyme Foysen dochter ende oer 2 aldste kynderen
It. Gerit *soen* van Spriel

Die huysgenoten wijsden voer recht die hoeren erfftyns niet en betalen op hoeren rechten dach die moecht men peynden over dwersnacht voir twi scattinge tyns ende voirt als recht is:

Op Sente Lamberts dach:

Dese hebben oeren erfftyns betaelt van den Heren wegher van Xancten in den Hoff tot Hunen:

It. Lubbert Hunolt 3 pl.
It. Arnt van Erlar 2 pl.
It. Steven van Rousel 2 pl
It. Heyn Roest 2 pl.

Dese hebben oere hoefftyns betaelt:

It. Lubbert Hunolt
It. Alit Hanne Truden soens wijff
It. Trude oer dochter
It. Witte Wouter en sijn moeder die is doot
It. Johan Zulyng
It. Mette Leuwen en oer suster
It. Weyme Foycken dochter
It. Jacob Hogerape die is doot
It. Arnt die Gansenar en sijn 2 susteren
It. Henric Beernts soen
It. Henric Lubbert en Elbert Ledehaven kynder mortui
It. Elbert Weygher mortuus
It. Henr. Meusen soen tot Helle mortuus

Isti solverunt:

Wolterus filius Godefridi des Conynx 1 d.
It. Wendelmut van Lunteren ende 3 filii 4 d.
It. Gerardus Coge 1 d.
It. Johannes Bose 1 d.
It. Mette Leeuwen 1 d.
It. Geertruid Leuwen 1 d.

Dit is die tyns der Heren van Xanten op Sente Victoris dach:

In den yrsten Heyne van Heelsom 3 d.
It. Wouter Mertens soen ..... sijn suter, Lymmoet syn suster ende Gese syn suster
It. Riquin van den Berghe Rikelant syn suster
It. Jacob sijn neve
It. Renze van de Brugghen ende sijne moder hoer erve tot Cortbecke
It. Renze en sijn moeder hoer hoefttynse
It. Alit des kosters wijff van Halle
It Heyn Foysen soen en Alit sijn moeder
It. Lemmoet Johan Wedichs dochter
It. Rykelant van der Veen, Eefs oer dochter ende Lyesbet oer dochter
It. Alit Hebbelen dochter
It. Brant van Sinlaer ende Henric sijn neve
It. Gerit Reynar ende Rykelant Hubbert Sijss kynder
It. Gerit Sijs
It. Gele van den Hulle ende Johan oer soen
It. Anzem Holtzager
It. Lysebeth Hebbel ende Eoube Bongarts dochter
It. Katherijne Bongaerts dochter van Reemst
It. Lijse van Afterbeke, Lubbert oer neve, Arnt sijn broeder, Johan sijn bruder, Reyner sijn brueder, Foese sijn suster, Alit oer suster.
It. Herman van Dreyden
It. Lubborch Herbert Scadden wijf f
It. Wyllem Heylevelt Fye sijn suster
It. Alit Hillebrants van Manen
It. Lauwer Goeden soen
It. Rykelant Reyner Schoemekers dochter ende Jacop oer soen
It. Elsebeen Johan Voss wijff

Die Odulphy (doorgehaald) nunc St. Victoris:
Dit is dat hoeftgelt van Ede:

In den yrsten Heyn Rademeker
It. Rensen erven ter Bruggen 16 den.
It. Rense ter Brugghen
It. Geerborgh syn moeder

It. Heyn Foysen soen
It. Elle syn moeye
It. Ryquin van den Berge ind Rycklant syn suster
It. Beernt synre suster soen ende Mette syn suster
It. Alid Noyden dochter van der Oose
It. Elesebeen Voss wijff die nu tot Delare (?) woent
It. Wouter van Oesterbeke, it. Alit syn suster ende Lymmoet syn suster ende Gese syn suster
It. Lubbe van Boerle
It. Peter die Alisleger van Arnhem, it. Lysebeth syn nichte
It. Johan Peters heve des Alislegers
It. Brant van ..... ende Henrich syne moeie soen.
It. Brant Voets soen, it. Liesebeth syn suster en Fije syn suster
It. Alit Alarts
It. Heyn Blomerts it. Riquin oer soen en de Weyndelmoit oer dochter
It. Lysebeth van Oesterbeeck, it. Lubbert van Oesterbeke oer soen it. Herman oer broeder
It. Lubbert Noyden soen van der Ese
It. Hebbel Bongerts dochter ende Lysebeth oer suster ende Woube oer suster
It. Ansem die Holtsnider
It. Wyllem Heylevelt
It. Katheryn van Botterslaghe
It. Gerit Sijs ende Reyner sijn bruder ende Rykelant syn nicht ende Jacob oer soen
It. Evert Bervoets soen
It. Gheel van de Hulle ende Johan oer soen
It. Laurens die tot Zolbeeck woent
It. Alit Hillebrants wyff
It. Lubborch Scadden
It. Hebber van Sponckhorst ende Rutger ende Riquin
It. Lobborch ende oer neve
It. Peter die Alisleger
It. Herman van den Vene
It. Lysbeth syn suster
It. Steven van den Vene
It. Rense Henric syn boeder ende Gerbort syn moeder ende syn erve tot Eerde
It. Alit Steyn oer dochter
It. Arnt ende Mertyn oer soene
It. Gese ende Pense oer dochter
It. Mette van Dreyde Johan Lysen soen
It. Rikelant ende Jutte oer dochter
It. Derrick Troest
It. Rikelant Reyner Schoemekers dochter ende oer soen
It. Willem Boumans soen
It. Reyner Johan ind Alit oer suster
It. Herman Hudeken
It. Lubber van der Oese
It. Foyse Heelvelts suster
It. Alit Hilbrants Pense oer dochter Oede oer dochter ende Lobberch oer dochter
It. Nene van den Hulle ende oer soen tot Lochem

Aan de achterzijde van het perkament staan nog de volgende gegevens vermeld:
In anno 1384 non solverunt:

Primo Lubbert Hunolt 4 fl. gr.
It. Johan van Brienen 4 —
It. Roest Witcap (?) 4 —
It. Steven van Tonsel 4 —
It. in Buckelo non h. de herwen? .....

Item non dederunt:

Alert Johans Trude soens wijff
It. Wolter hoer soen, Wedige oer soen, Drude oer dochter
It. Arnt die Gansenar
It. Gese syn suster
It. Weyme syn suster
It. Heyn Bernts soen
It. Coge
It. Witte Wolter
It. Wedige Weyme Foysen dochters soen
It. Johan Bosen (?)
It. Geertrud syn suster
It. Bye Gerit Alferts wijff
It. Weyme hoer moeder
It. Steven hoer soen
It. Helmert Vreder (?) Mannaerts soen

Lindeboom tot 1900,

door 0. SCHUTTE.

De familie *Lindeboom*, waarvan de genealogie volgt, komt vanaf het einde der 17de eeuw voor in het noordelijke deel van Salland (Zwollerkerspel, Dalfsen, Heino, Zwolle). Ik neem aan dat de familie eerst patroniem op „de kleine Kolck" in Zuthem woonde in het schoutambt Zwollerkerspel (cf. de in de genealogie genoemde bronnen) en daarna verhuisd is naar de boerderij „de Lindeboom", die ook enkele malen tapperij genoemd wordt, aan de overzijde van de Nieuwe Wetering in Langeslag, een buurtschap van Lenthe in het schoutambt Dalfsen; het is mogelijk dat deze boerderij de familie is aangeërfd van *Derkje Willems Ganzepan*. Dit stuk van Dalfsen werd in 1818 aan Heino toegevoegd. De kerk van Heino was echter het dichtstbij, zodat dopen, huwelijken en begrafenissen daar meestal plaats vonden.

Ik heb de genealogie uitgewerkt over zeven generaties; van de 86 personen der zevende generatie, geboren tussen 1849 en 1896, zijn er nog 14 in leven; hun descendenten vermeld ik, voorzover die mij bekend zijn, in kleine letters tussen de tekst, Volledig vermeld is het nageslacht van VIb 10 en 11, VIc, VId 4, VI e, VIf en VIk. Bronnen hiervoor en voor de oudere generaties waren behalve gepubliceerde genealogieën. de rechterlijke archieven en doop-, trouw- en begraafboeken, vooral van Heino, Zwolle en Dalfsen, de registers van de burgerlijke stand, de familieadvertenties op het Centraal Bureau voor Genealogie en gegevens door de familie zelve verstrekt, waarvoor mijn dank in het bijzonder uitgaat naar kolonel b.d. E. Lindeboom te 's-Gravenhage en Ds, W. F. M. Lindeboom te Zwijndrecht, Voor verbeteringen en aanvullingen houd ik mij gaarne aanbevolen. In een aantal noten vermeld ik verwantschap van aangetrouwden onderling en met leden van het geslacht *Lindeboom*.

In het einde der 17de en de 18de eeuw is er een familie *(Van) Lindeboom, Von Lindebohm* in Culemborg gevestigd, waarschijnlijk van Duitse oorsprong, waaruit o.a. generaalmajoor *Carel van Lindeboom*, † kort voor 1717: dit geslacht is waarschijnlijk uitgestorven met *Ludwig Ernst van Lindeboom*, in 1780 Saxen-Hildburghausischer opperhofmaarschalk en landschapsdirecteur. Door hen werd het volgende, ook in

Rietstap vermelde wapen gevoerd: gedeeld; 1: in zilver een geplante lindeboom van sinopel; 2: in lazuur een van zilver geharnaste man (met geopende helm: lakafdruk arch. Culemborg 3de afd. 7de hfdst. nr. 202 11 c uit 1681) op een galopperend zilveren paard met een met goud omzoomd kelen dekkleed, met de rechterhand een zwaard omhoog houdend; helmteken: de man te paard tussen zes vaantjes, doorsneden van lazuur en goud, drie naar rechts, drie naar links (id. 1681: met beide handen een naar rechts gerichte knuppel houdend en met het paard geplaatst voor zes vlaggestokken, waaraan naar buiten waaiende, brede wimpeltjes, drie naar rechts, drie naar links) (lakafdruk arch. Culemborg portef. 293 met boedels uit 1785: een geklede ruiter en gespleten vaantjes), Dit wapen wordt in ieder geval sedert het begin dezer eeuw en misschien reeds langer door de te behandelen familie gevoerd.

Behalve deze Culemborgse familie *Lindeboom*, komt de naam ook voor in 's-Heerenbroek (Zwollerkerspel) in de eerste helft der 18de eeuw; in Mastenbroek (Zwollerkerspel): 18de eeuw tot heden; in Dalfsen vanaf de 18de eeuw, uit welke familie *Berend Jan Lindeboom*, geb. Dalfsen 17 okt, 1863, † Heino 6 jan. 1955, die in 1918 wethouder van Heino werd; op de Noord-Veluwe; in Groningen en Friesland, wier aantal zeker even groot is als de hieronder volgenden; de meerderheid is Nederlands Hervormd of Gereformeerd.

Genealogie:

1. *Jan Assies Lindeboom*, † tussen 1719 en 1723, tr. 1° *Derkje Willems Ganzepan;* tr. 2° *Geesje Claessen*, † na 1732.

   Vol. rechtspr. Zwollerkerspel, 3 aug. 1700: *Jan Assies* te Zuitum op den kleinen Kolck, weduwnaar van *Derkie Willems* verborgt zijn zoon *Assien Jans* diens moeders goed: 3 morgen weideland in Lenthe onder Dalfsen bij het erve 't Wechele, een deel van het erve 't Wechele, 70 Car. guld., haar kleren, zilverwerk, gouden ring en oorijzer, kist en boek met zilverbeslag; voogden: *Hendrick Willems Ganzepan, oom van* moederszijde en Assien *Herms,* oom van vaderszijde.

   Id. Dalfsen 10 april 1725: *Geesje Claessen,* weduwe van *Jan Assies Lindeboom* verkoopt aan haar stiefzoon *Assien Jans:* „huis, schuire, drie morgens weijdelands, hooijberg, boumansgereetschap, sijnde in 't laatste begrepen niet alleen wagen *en* ploeg, peerden, maar ook de koejen; 't kamertje aan de schuire naai de kante van Swolle te hare gebruike, in val sij met gemelde haar stiefzoon en nu sijn nieuw getrouwde vrouw niet mogte konnen leven ofte over een komen, neffens een akker lants, groot vijf spint gesaij te Lente; met huisraad: een ijsere pot, een kopere ketel, alle de tinne kannen, borden, mengelen en potjes en gereetschap ter tapperije behoorende, karne en melkgereetschap"; het kamertje komt aan haar kinderen *Derk en Marie.*

   Uit het eerste huwelijk:

   1. *Assien,* volgt 11.

   Uit het tweede huwelijk:

   2. *Derk Jans Lindeboom*, ged. Heino 27 febr. 1701, † na 1725.
   3. *Marigien Jans Lindeboom*, ged. Heino 4 maart 1703, belijdenis te Zwolle 16 dec. 1737 als „bij de Wipstrik".
   4. *Grietien Jans Lindeboom*, ged. Heino 27 maart 1705.

11. *Assien Jans Lindeboom*, ged. Heino 12 maart 1698, landbouwer, † Langeslag, begraven Heino 12 april 1769, tr. Zwolle 8' nov. 1723 *Angeniete Anthonij Degenaars*, † na 1753.

    Uit dit huwelijk:

    1. *Jannes,* volgt 111.
    2. *Derk Assies Lindeboom*, ged. Heino 19 nov. 1730:
    3. *Derk Assies Lindeboom*, ged. Heino 27 april 1732,

111. *Jannes Lindeboom*, ged. Heino 8 dec. 1726, landbouwer, werd burger van Zwolle 3 april 1765, begr. Heino 6 mei 1791, tr. 1° Hasselt 12 sept. 1764 *Roelofje Neervoort*, ged. ald. 9 sept. 1736, begr. Heino 14 febr. 1775, dr. van *Gerrit Harms,* herbergier in „de Prins" buiten Hasselt en *Aaltien Berends;* ondertr. 2° Heino 15 sept. 1776 *Jantje Pothoven,* ged. Ede 31 dec. 1741, † Heino 5 april 1819, dr. van *Steven* en *Evertje Hendriks.*

    Vol. rechtspr. Dalfsen 22 aug. 1776: *Jannes Lindeboom,* weduwnaar van *Roelofje Neervoort* verborgt zijn vier kinderen hun moeders goed: mobiele goederen *f* 1000, uitstaand kapitaal *f* 1960, ongeveer 13 morgen land; *Agnista* krijgt de kast van mijlen haar grootmoeder, haar moeders kleren, wolle, zilver en goud en een bed. Voogden morden: *Gewit Neervoort, der* kinderen grootvader (na zijn dood kwam op 12 mei 1779 hun oom *Hermannus van Amersfoort* te Hasselt) en *Everwijn Jansen,* schoolmr. te Lente (op 8 mei 1791 vervangen door zijn broeder *Albert Kloosterman.*).

    Uit het eerste huwelijk:

    1. *Agnieta Lindeboom*, ged. Heino 13 okt. 1765, tr. Hasselt 22 mei 1785 *Berend Hendrik Linthorsf,* ged. Zwolle 6 sept. 1753, lid der municipaliteit te Hasselt in 1795, zn. van *Hermen* en *Derkje Doorens.*
    2. *Assien Lindeboom*, ged. Heino 1 maart 1767, begr. ald. 12 mei 1775.
    3. *Gerrit,* volgt IVa.
    4. *Hermannus,* volgt IV 1.
    5. *Aleida Lindeboom*, geb. Langeslag 10 sept., ged. Heino 15 sept. 1771, begr. ald. 14 febr. 1775.
    6. *Derk (Jan) Lindeboom*, geb. Langeslag 18 april, ged. Heino 25 april 1773, begr. ald. 6 juni 1777.

    Uit het tweede huwelijk:

    7. *Assien Lindeboom*, geb. Langeslag 20 juni, ged. Heino 28 juni 1778, begr. ald. 14 sept. 1781.
    8. *Evert,* volgt IVn.

IVa. *Gerrit Lindeboom*, geb. Langeslag 1 maart, ged. Heino 4 dec. 1768, grutter en molenaar, † Hasselt 30 juni 1837, tr. aid. 13 sept. 1795 *Adamina van Dingstee*, geb. Hasselt 10 aug., ged. ald. 12 aug. 1770, † Voorst (gem. Zwollerkerspel) 23 maart 1861, dr. van *Lucas,* bakker en bankemr., en *Zwaantje Noest.*

Een silhouette-portret van *Adamina van Dingstee* treft men aan in De Ned. Leeuw LXSVII (1960), kol. 57.

Uit dit huwelijk:

1. *Roelofje Lindeboom*, ged. Hasselt 13 juni 1796, † Zwolle 26 juli 1872, tr. Hasselt 26 aug. 1821 *Evert Meuleman*, geb. Zwolle 28 dec., ged. ald. 30 dec. 1798, koperslager, † Zwolle 13 febr. 1878, zn. van *Hendrik,* mr. koperslager, en *Josina Elisabeth van Ferney.*
2. *Lucas,* volgt Va.
3. *Jannes,* volgt Vf.



FENNIGJE WESTRIK (1810—1874),
echtgenote van *Lucas Lindeboom.*

Olieverfschilderij.
Eig. Ds. A. M. Lindeboom te Twijzel.

4. *Zwaantje Lindeboom,* geb. Hasselt 23 okt., ged. ald. 25 okt. 1807, † Frankhuis (gem. Zwollerkerspel) 17 okt. 1829.

Va. *Lucas Lindeboom,* geb. Hasselt 5 maart, ged. ald. 7 maart 1798, bakker en koopm,, † Frankhuis 17 febr. 1864, begr. ald., tr. Zwollerkerspel 14 april 1831 *Fennigje Westrik,* geb. Berkum 6 (dec., ged. Dalfsen 10 dec. 1810, † Frankhuis 13 maart 1874, dr. van *Gerrit Jan,* landbouwer, en *Geesje Gruppen.*

Uit dit huwelijk:

1. *Gerrit,* volgt VIa.
2. *Geesje Lindeboom,* geb. Frankhuis 23 juni 1834, † (aan de cholera) Kampen 4 sept. 1855, tr. Zwollerkerspel 22 april 1854 *Johannes Kuijlman,* geb. Kampen 15 sept. 1825, omroeper, † Kampen 17 okt 1883, zn. van *Jan Christoffel,* koopman, en *Grietje Keuter;* hij hertr. 1° *Hendrika Johanna Doorn* en 2° Kampen 23 febr. 1878 *Christina van Unen.*
3. *Gerrit Jan, volgt* VIb.
4. *Adamina Lindeboom,* geb. Frankhuis 22 mei 1838, † Kampen 1 dec. 1920, tr. Zwollerkerspel 5 mei 1859 *Berend Gunnink,* geb. Kampen 19 jan. 1836, bakker, † Kampen 23 maart 1890, zn. van *Frans,* veehouder, en *Willempje Luffers.*
5. *Zwaantje Lindeboom,* geb. Frankhuis 25 mei 1840, † Zwolle 6 mei 1901, tr. Zwollekerspel 30 april 1863 *Jan Bosch Azn,* geb. Zwolle 18 febr. 1835, bakker, † Zwolle 18 maart 1906, zn. van *Albertus,* bakker, en Elsje *Poortier.*
6. *Hendrika Lindeboom,* geb. Frankhuis 17 mei 1842, † Zwolle 9 mei 1925, tr. ald. 17 mei 1866 *Jan Bosch* Ozn., geb. Zwolle 11 juni 1843, bakker, organist, ridder Oranje-Nassau, † Zwolle 5 jan. 1933, zn. van *Otto,* bakker, en *Hermina Hendrika Vos.*
7. *Lucasina Lindeboom,* geb. Frankhuis 1 nov. 1843, † ald. 11 maart 1844.
8. *Lucas,* volgt VIc.
9. *Barend Jan,* volgt VId.
10. *Fennigje Lindeboom,* geb. Frankhuis 22 juni 1849, † ald. 15 maart 1851.
11. *Jochem Noest,* volgt VIe.

VIa. *Gerrit Lindeboom,* geb. Frankhuis 7 juli 1831, bakker, † Noord-Amerika in 1900, tr. Zwolle 12 juni 1856 *Maria Johanna van Wilpe,* geb. ald. 18 sept. 1833, † Noord-Amerika, dr. van *Gerrit,* tapper, en *Hermina Wildemans.*

Het *gezin,* behalve een dochter sub 2, vertrok 26 april 1873 naar Noord-Amerika.

Uit dit huwelijk:

1. *Lucas Lindeboom,* geb. Zwolle 17 april 1857.
2. *Hermina Lindeboom,* geb. Zwolle 14 april 1858, † Arnhem 28 juni 1892, tr. ald. 23 mei 1883 *Jan Arie Ubbink,* geb. Zelhem 29 maart 1858, bakker, zn. van *Gerrit en Geertien Zeilmaker;* hij hertr, Arnhem 28 sept. 1892 *Johanna Cornelia Elisabeth van Laaren.*
3. *Fenna Lindeboom,* geb. Zwolle 15 okt. 1859.
4. *Gerrit Lindeboom,* geb. Zwolle 4 juli 1861.
5. *Adam Lindeboom,* geb. Zwolle 11 aug. 1863.
6. *Geesje Lindeboom,* geb. Zwolle 23 febr. 1865, † ald. 6 febr. 1866.
7. *Johannes Lindeboom,* geb. Zwolle 13 sept. 1866,
8. *Gezinus Lindeboom,* geb. Zwolle 13 dec. 1868.
9. *Gerarda Gesina Lindeboom,* geb. Zwolle 8 juni 1870.

VIb. *Gerrit Jan Lindeboom,* geb. Frankhuis '7 april 1836, bakker, † Frankhuis 1 sept. 1890, tr. 1 ° Zwollerkerspel 3 dec. 1857 *Jacoba Hendrina Louman,* geb. Zwolle 9 dec. 1833, † Frankhuis 25 sept. 1869, dr. van *Gerrit,* koopman. en *Hendrina van den Berg;* tr. 2° Zwollerkerspel 23 juni 1870 *Hendrekien Neuteboom,* geb. Zwolle 18 juli 1840, † Frankhuis 23 febr. 1875, dr. van *Jan,* land-' bouwer, en *Fennigje Zwakenberg;* tr. 3° Zwollerkerspel 10 juni 1875 *Johanna Martina van Tongeren,* geb. Zwolle 20 april 1836, † Frankhuis 29 jan. 1905, dr. van *Gerrit* en *Jannetje ter Hemmel,* en weduwe van *Harm Thomas.*

Uit het eerste huwelijk:

1. *Fennigje Lindeboom,* geb. Frankhuis 12 juni 1858, † Zwolle 4 febr. 1934, tr. ald. 1 nov. 1883 *Jan Marsman* Hzn., geb. Zwolle 22 febr. 1857, molenaar, † Zwolle 2 febr. 1934, zn. van *Hendrik,* molenaar en *Roelofje Kooijman.*
2. *Gerrit Lindeboom* geb. Frankhuis 12 april 1860, † Zwolle 2 mei 1863.
3. *Lucasina Lindeboom,* geb. Zwolle 7 juli 1862, † Nieu-

werkerk aan de IJsel 3 jan. 1'896, tr. Zwollerkerspel 6 maart 1889 Ds. *Gerrit Dalhuijsen,* geb. Kampen 4 sept. 1862, Gereformeerd pred. te Heinekenszand 1889, te Nieuwerkerk aan de IJsel 1895-1920, † Doorn 13 mei 1926, zn. van *Jan,* bakker', en *Cornelia Helderman;* hij hertr. 27 april 1899 *Adriana Pieternella de Groot* [1]).

4. *Gerrit Lindeboom,* geb. Zwolle 8 aug. 1864, † Frankhuis 22 juni 1874.
5. *Lucas Lindeboom,* geb. Frankhuis 3 okt. 1866, † ald. 23 nov. 1868.
6. *Lucas Lindeboom,* geb. Frankhuis 21 jan. 1869, bakker, raadslid van Zwolle 1915, † Apeldoorn 19 juli 1930, tr. *Reintje Langen,* geb. Harderwijk 30 april 1874, † Zwolle 16 sept. 1942, dr. van *Hendrik,* kleermaker, en *Johanna Petronella Jansen.*

Uit het tweede huwelijk:

7. *Johannes Lindeboom,* geb. Frankhuis 29 maart 1871, † ald. 17 mei 1876.
8. *Willem Lindeboom,* geb. Frankhuis 29 sept. 1872, bakker, † Boskoop 20 juni 1950, tr. Middelharnis 23 jan. 1898 *Johanna Boss,* geb. 's-Gravenzande 23 maart 1875, † Alphen aan den Rijn 15 juli 1940.

   Uit dit huwelijk:

   1. *Cornelis* Simon Lindeboom, geb. Leerdam 11 nov. 1902, melkhandelaar, tr. 28 juni 1928 *Wilhelmina van Weelde.* [Rotterdam]

      Uit dit huwelijk:

      1. *Willem Lindeboom,* geb. Rotterdam 29 jan. 1929.
      2. *Johanna Gesina Imke Lindeboom,* geb. Leerdam 14 april 1906, tr. 16 mei 1946 *Wijnand van den Bosch.*
      3. *Willem Lindeboom,* geb. Leerdam 2 jan. 1909, tr. 28 april 1938 *S.* N. aan *Rijn.* [Alphen a./d. Rijn]
9. *Jochem Lindeboom,* geb. Frankhuis 27 jan. 1874, † ald. 24 juli 1874.

Uit het derde huwelijk:

10. *Gerrit Jan Lindeboom,* geb. Frankhuis 14 april 1876, bakker, † Frankhuis 14 aug. 1949, tr. Gorssel 30 mei 1899 *Hendrika Aleida Bast,* geb. ald. 16 april 1873, † Frankhuis 5 febr. 1957.

    Uit dit huwelijk:

    Johanna Martina Lindeboom, geb. Frankhuis 29 maart 1900, † ald. 4 febr. 1919.

    2. *Everdiena* Lindeboom, geb. Frankhuis 5 mei 1901, tr. Zwollerkerspel 8 jan. 1929 *Johannes Stil,* geb. Zwolle 20 febr. 1892, timmerman, † ald. 20 juli 1957, zn. van Willem *Hendrik* en *Cornelia Hendrika Ludeking.* [Zwolle]
    3. *Gerrit Jan Lindeboom,* geb. Frankhuis 6 sept. 1905, † ald. 25 okt. 1934.
    4. *Lamberta Wilhelmina Lindeboom,* geb. Frankhuis *14* nov. 1906, tr. Zwollerkerspel 15 dec. 1932 *Thomas* **Groeneveld,** geb. Sneek 4 okt. , vertegenwoordiger, zn. van *Jelle en Renske Pot.* [Zwolle]
    5. *Martinus* Johannes *Lindeboom,* geb. Frankhuis 25 aug. 1909, bakker, tr. 1938 *Hendrika Johanna Pieffers,* geb. Hoogeveen 14 april 1916, dr. van *Wolter* en *Jantje Duker.* [Frankhuis]

       Uit dit huwelijk:

       1. *Hendrika Aleida Lindeboom.* neb. Frankhuis *12* juni 1939.
       2. *Wolter Lindeboom,* geb. Frankhuis 1 juli 1943.

11. *Gerrit Linde'boom,* geb. Frankhuis 22 april 1878, procuratiehouder, † Zwolle 4 jan. 1955, tr. ald. 19 aug. 1902 *Johanna Pietronella van Eijsselsteyn,* geb. Zwolle 26 okt. 1879, † ald. 28 maart 1956, dr. van *Christiaan Gerrit,* bakker, en *Sophia Peeters.*

    Uit dit huwelijk:

    1. *Gerrit Jan Lindeboom,* geb. Zwolle 1903, † ald. 24 okt. 1936.
    2. *Christiaan Gerrit Lindeboom,* geb. Zwolle 4 mei 1906, banketbakker, tr. Zwolle 23 juli 1929 *Frederika Kampluis,* geb. ald. 11 april 1905, dr. van *Hendrik* en *Fennigje Bosch* [2]). ['Zwolle]

       Uit dit huwelijk:

       1. *Johanna Pieternella Lindeboom,* geb. Zwolle 7 april 1931.
       2. *Fennigje Lindeboom,* geb. Zwolle 31 dec. 1933.
       3. Gewit *Lindeboom.* geb. Zwolle 17 mei 1937.
       4. Sophie *Lindeboom,* geb. Zwolle 6 okt. 1938.
       5. *Hendrik Lindeboom,* geb. Zwolle 13 maart 1912.
       6. *Frederika Christina Lindeboom,* geb. Zwolle 31 okt. 1944.
       7. *Lucas Lindeboom,* geb. Zwolle *2* maart 1947.
    3. *Sophia Lindeboom,* geb. Zwolle 18 mei 1912, verpleegster. [Zwolle]
    4. *Lucas Lindeboom,* geb. Zwolle, † ald. 1930.

12 *Johanna Margaretha Lindeboom,* geb. Frankhuis 13 okt. 1879, † ald. 2 april 1880.

VIc. Prof. Ds. *Lucas Lindeboom,* geb. Frankhuis 17 jan. 1845, Gereformeerd pred. te 's-Hertogenbosch 1866, 'te Zaandam 1873, hoogleraar aan de Theol. School te Kampen 1883-1917, daarna president-curator daarvan en van het Chr. gymnasium ald. 1908, voorz. der Vereniging tot Chr. Verzorging van Krankzinnigen in Nederland, voorz. der Ver. tot Chr. Onderwijs aan doofstomme Kinderen „Effatha", van het Ger. Tractaatgenootschap „Filippus", etc. ridder Ned. Leeuw, † Kampen 4 jan. 1933, tr. 1° Heusden 21 mei 1869 *Wiilemina Frederika Maria Duyser* [3]), geb. ald. 18 dec. 1841, † Kampen 9 mei 1900, dr. van *Cornelis,* theol. cand., graanhandelaar en. *Anna Hendrika Jong* en wede. van Ds. *Simon Evenhuis:* tr. 2° Groningen 7 aug. 1901 *Hillegonda Christina Wilhelmina Cau,* geb. Zierikzee 30 juni 1854, † Kampen 14 jan. 1918, dr. van Mr. *Bonifacius Christiaan,* burgemr. van Zierikzee en lid prov. staten van Zeeland, en *Wilhelmina Johanna Ermerins,* en wede. van Jhr. Mr. *Witius Hendrik de Savornin Lohman.*

Uit het eerste huwelijk:

1. *Cornelis Lindeboom,* geb. 's-Hertogenbosch 23 mei 1870, † Heusden 20 juli 1870.
2. Ds. *Cornelis Lindeboom,* geb. 's-Hertogenbosch 12 juli

[1]) *Adriana Pieternella de Groot,* geb. Giesendam 24 aug. 1869:
Ouders: *Jan Pieter de Groot,* geb. Asperen 1 april 1542, aannemer, † Giesendam *12* juli 1905, tr. Dubbeldam 24 okt. 1867 *Willemina Frederika Maria Gips,* geb. Maassluis 11 dec. 1841, t Giesendam 11 aug. 1899.
Grootouders: *Jan de Groot,* tr. *Adriana Pieternella Hansum;*
Pieter Gips, geb. Dordrecht 16 jnni 1814, geneesheer te Maassluis, Strijen, Heusden en Dordrecht, † ald. 5 april 1865, tr. Dordrecht 31 okt. 1838 *Johanna* Jong, geb. ald. 1 nov. 1815, † Zutphen 7 maart 1891.
Overgrootouders van moeders zijde: *Dirk* Gips, geb. Dordrecht 11 aug. 1795, brander, ouderling Ned. Herv. kerk, t Dordrecht 7 sept. 1867, tr. ald. 2 febr. 1816 *Catharina Haas,* geb. Dordrecht 16 maart 1797, † Valkenburg (Z.-H.) 24 juni 1878;
Willem Frederik Jong, tr. Maria *Helena Perriëns,* zie noot 1.

[2]) *Fennigje* Bosch :
Ouders: *Jan Bosch Ozn. en Hendrika Lindeboom* (Va, 6).

[3]) *Willemina Frederika Maria Duyser:*
Ouders: *Cornelis Duyser,* geb. 23 sept. 1814, theol. cand., graanhandelaar, † 3 maart 1575, tr. 15 okt. 1838 *Anna Hendrika* Jong, geb. Dordrecht 5 april 1818, † Kampen 28 febr. 1898.
Grootouders : *Daniël Johannes Cornelis Duyser,* tr. *Johanna Brouwers;* *Willem Frederik Jong* en *Maria Helena Perriëns,* zie noot 1.

1872, Gereformeerd pred. te Sprang 1896, te Bolnes sterdam 1914-1937, voorz. der Ver. tot Chr. Onderwijs aan doofstomme Kinderen „Effatha", der Chr. Inrichting voor Geesteszieken „Vogelenzang" te Bennebroek, etc., ridder Oranje-Nassau, † Amsterdam 16 jan. 1938, tr. Scheveningen 11 mei 1897 *Anthonia Margaretha de Jong*, geb. ald. 6 sept. 1875, † 's-Gravenhage 31 okt. 1947, dr. van Ds. *Gerrit Arie*, Gereformeerd pred., en *Elizabeth Goede*.

Uit dit huwelijk:

1. Mr. *Lucas Lindeboom*, geb. Sprang 14 juli 1898, adv. en proc., secr. Centr. Medisch Tuchtcollege en Alg. Raad voor Psychopathenzorg, diaken der Gereformeerde kerk 's-Gravenhage-Oost, † Woudenberg 10 maart 1958.
2. *Elizabeth Goede Lindeboom*, geb. Bolnes 14 nov. 1900, ridder Oranje Nassau; tr. Rotterdam 3 juli 1941 *Johannes van den Berg*, geb. ald. 14 mei 1882, alg. procuratiehouder Rott. Lloyd, ridder Oranje Nassau, zn. van Johannes Wzn. en *Jansje van der Togt, en* wedr. van *Catharina Francina de Jonge*. [Rotterdam]
3. Ds. Willem *Frederik Marie* Lindeboom, geb. Bolnes 7 okt. 1902, Gereformeerd pred. te Serooskerke (W.) 1930, te Aduard 1939, te Zwijndrecht 1946, res. veldpred. (met rang van majoor), tr. Amsterdam 29 maart 1933 Anna *van der Brugge*, geb. Delft 30 jan. 1907, dr. van *Leendert*, hoofdopz. rijksartillerie-inr., en *Elizabeth Christina Fritze*. [Zwijndrecht]

   Uit dit huwelijk :

   1. *Anthonia* Mnryaretha *Elizabeth Christina Lindeboom*, geb. Vlissingen 18 april 1937, directr. Chr. Leeszaal te Dordrecht.
   2. *Elizabeth* Johanna *Christina Lindeboom*, geb. Vlissingen 26 nov. 1938.
   3. *Cornelis Lucas Lindeboom*, geb. Groningen 1 nov. 1941.
   4. Willem *Frederik Marie* Lindeboom, geb. Groningen 26 jan. 1944.
4. Prof. Dr. *Gerrit Arie Lindeboom*, geb. Bolnes 4 j'an. 1905, med. doet., hoogleraar interne geneeskunde aan de Vrije Univ., tr. Brussel 7 jan. 1939 Dr. *Catharina Sophia Kruysveldt*, geb. Amsterdam 5 okt. 1896, med. doct., arts, dr. van *Gerardus*, koopman, en *Catharina* de *Mau*. [Amsterdam]
5. *Johannes Catharinus Lindeboom*, geb. Apeldoorn 29 aug. 1906, burgemr. van Leens, tr. 1" Bussum 30 mei 1930 (door echtsch. ontb. bij vonnis Arr.-Rb. Groningen dec. 1953) *Johanna Schipper*, geb. *21* jan. 1909, dr. van *Reindert* en *Cornelia Elisabeth Engel*, zij hertr. *N.N. Mülder* [New York?]; tr. *2"* Amsterdam 1 april 1957 *J. H. Wiersma*, geb. 1911, wed. van Ds. *H. R.* de Jong. [Wehe]

   Uit het eerste huwelijk:

   1. *Cornelia Elizabeth* Lindeboom, geb. Medan 10 april 1931, tr. Leens 15 okt. 1956 Ds. *Wiebe Vos*, geb. Noordbroek 14 dec. 1921, Ned. Herv. pred. te Mensingeweer 1950, te Rotterdam Delfshaven 1958, zn. van *Jacob* en *Froukelina Gerardina Sikkema*. [Rotterdam]
   2. *Lucas Lindeboom*, geb. Medan 11 maart 1934, stuurman bij de grote vaart.
6. *Hillegonda Christina Wilhelmina Lindeboom*, geb. Gorinchem 5 sept. 1908, tr. Amsterdam 2 sept. 1935 Dr. *Frederik Hendrik* de *Bruijne*, geb. Leiderdorp 31 mei 1908, soc. geog. doet., rector Chr. lyceum, zn. van *Gerrit Adriaan*, arts, en *Petronella Wilhelmina van der Tas*. [Utrecht]
7. Ds. *Antonius Margarites Lindeboom*, geb. Gorinchem *8 febr.* 1911, Gereformeerd pred. te Kantens

1946, te Twijzel 1953, tr. Achtkarspelen 17 maart 1959 *Antje Geertruida Bakker*, geb. Oldenhoven 7 jan. 1925, dr. van *Jelte Jan*, landbouwer, en *Lemina Bouwman*. [Twijzel]

Uit dit huwelijk:

1. *Lemina* Anna Cornelia *Lindeboom*, geb. Twijzel 3 mrt. 1960.

S. Dr. *Fenna Tjeerdina* Lindeboom, geb. Gorinchem 10 sept. 1912, jm. doet., tr. Amsterdam 19 mei 1938 Dr. *Everhardus Diemer*, geb. Rotterdam 14 aug. 1911, jur. doet., hoofdredacteur van „De Rotterdammer" enz., lector in de perswetenschap en journalistiek aan de Vrije Univ., officier Eikenkroon, zn. van *Hendrik*, dir.-hoofdred. „De Rotterdammer", en Maria *Boer*. [Rotterdam]

9. *Willemina Frederika Maria Lindeboom*, geb. Amsterdam 11 aug. 1914, tr. ald. 15 sept. 1937 Ds. *Jacobus van der* Linden, geb. 13 juni 1911, Gereformeerd pred. te Ten Post 1937, te Haarlem 1941, te Rotterdam-Delftshaven 1946, zn. van Jan, koopman, en *Wypkje Tijsma*. [Rotterdam]

10. *Louise Anthonia* Lindeboom, geb. Amsterdam 28 mei 1916, tr. 's-Gravenhage 2 juni 1943 *Hendrik* Johannes *van Alphen*, geb. Voorst (Gld.) 30 juni 1914, nat. phil. drs., dir. Chr. H.B.S., zn. van Ds. *Michiel* en *Albertje Jannetje van Es*. [Middelburg]

11. *Mr. Lucie Gera Arina Lindeboom*, geb. Amsterdam 12 jan. 1918, tr. 's-Gravenhage in febr. 1943 Ds. *Rolf Hendrik Bremmer*, geb. De Bilt 27 maart 1917, theol. drs., Gereformeerd pred. te Helpman 1943, id. (art. 31) 1944, te Zwolle 1946, te Enschede 1958; zn. van Mr. Jan *Nicolaas* en *Willemina Christina Dorotkea Beerhorst*. [Enschede]

3. *Lucas Lindeboom*, geb. Zaandam 27 febr. 1877, † ald. 17 april 1877.
4. *Fenna Lucasina Lindeboom*, geb. Zaandam 6 dec. 1880, † Ermelo 21 juni 1951,' tr. Kampen 4 mei 1906 Prof. Dr. *Tjeerd Hoekstra*, geb. Urk 20 dec. 1880, phil. doct., theol. cand., Gereformeerd pred. te Hazerswoude 1906, te 's-Hertogenbosch 1908, hoogleraar aan de theol. School te Kampen 1913, ridder Ned. Leeuw, † Kampen 20 jan. 1936, zn. van *Pieter*, winkelier, en *Pietje Visser*.

VId. *Barend Jan Lindeboom*, geb. Frankhuis 19 maart 1847, directeur van de Koekfabriek De Nederlanden, B. J. Lindeboom & Zn., v. h. Haust en Lindeboom, ridder Oranje-Nassau, † Amsterdam 15 sept. 1923, tr. 1° Amsterdam 1 juni 1871 *Geertruij Brouwer*, geb. ald. 14 aug. 1844, † Amsterdam 10 nov. 1904, dr. van *Corneiis Adrianus*, schilder, en *Cornelia ten Bosch;* tr. 2° Amsterdam 5 sept. 1907 *Dorothea Masee*, geb. ald. 22 nov. 1859, † Amsterdam 2 april 1919, dr. van *'Nicolaas* en *Johanna Margaretha Snijders*, en wede. van *Bernhard Harrenstein*.

Uit het eerste huwelijk:

1. *Lucas Barend Lindeboom*, geb. Amsterdam 24 maart 1872, tandarts ald., † Haarlemmerliede 3 febr. 1933, tr. Amsterdam 25 juli 1901 (door echtsch. ontb. Arr.-Rb, ald. 11 juni 1928) *Margaretha Petronella Harrenstein* [4]), geb. Amsterdam 1 juni 1874, dr. van *Gerhardus Cornelius*, lid fa. Harrenstein en Mijnssen, handel in kolen, carbid en cement, en *Willemina Klinkert*, en wede. van Ds, *Geerhard Kramer* [Amsterdam]

   Uit dit huwelijk :

   1. *Geertruida Wilhelmina Lindeboom*, geb. Amsterdam 14 aug. 1902, tr. *Jacobus Johannes Gunnink* [5]), arts, lid fa. Kanis en Gunnink, koffiebranderij en

theehandel, †, zn. van *Frans*, oprichter en lid dier fa. en *Josina J. Burghout*. [Kampen]

2. *Gerhardus Cornelius Lindeboom*, geb. Amsterdam 4 dec. 1903, arts, res.-officier van gezondheid 1ste kl., tr. Bierum 10 aug. 1933 *Willemina Maria Harrenstein*, geb. Spijk 18 okt. 1908, dr. van *Diedrich Heinrich Reinhard* [4]), landbouwer, burgemr. van Bierum, lid Ged. staten van Groningen, en *Wilhelmina Annetta Heddinga*. [Goor]

   Uit dit huwelijk :

   1. *Diedrich Reinhardt Lindeboom, geb. Goor 1 jan. 1937.*
   2. *Peter Gerhardus Lindeboom*, geb. Goor 2 3 maart 1940.

3. *Barend Jan Lindeboom*, geb. Amsterdam 13 aug. 1905.
4. *Lucas Barend Lindeboom*, geb. Amsterdam 2 april 1907. arts. tr. Bussum 1 febr. 1938 *Adriana Cornelia van Dam*, geb. ald. 18 okt. 1909, dr. van *Jan Jacob van Dam van Polanen*, lid fa. C. Peereboom, en *Johanna Clara Aartse*. [Wageningen]
   Uit dit huwelijk :
   1. *Johanna Margaretha Lindeboom*, geb. Kaban Djahé 27 okt. 1938.
5. *Willem Lindeboom*, geb. Amsterdam 3 juni 1909, tandarts. [Velsen]

2. *Cornelis Adrianus Lindeboom*, geb. Amsterdam 20 dec. 1873, koopman, † Groesbeek 22 okt. 1943, tr. Amsterdam 30 aug. 1906 (door echtsch. ontb. Arr.-Rb. ald. 12 sept. 1928) *Maria Ernesfine Eden*, geb. Amsterdam 14 dec. 1883, dr. van *Ernst Fredrik*, winkelier, en *Maria Wilhelmina Alida van Laar*,

   Uit dit huwel ijk :

   1. *Maria Wilhelmina Alida Lindeboom*, geb. Amsterdam 27 juli 1907.
   2. *Geertruij Dorothea Lindeboom*, geb. Amsterdam 23 aug. 1908.
   3. *Ernestine Friderique Lindeboom, geb.* Amsterdam 9 jan. 1910.

3. *Barend Johan Lindeboom*, geb. Amsterdam 1 sept. 1875, † ald. 9 sept. 1933.
4. *Leonard Cornelis Lindeboom*, geb. Amsterdam 6 juni 1877, agent buitenl. huizen, † Hilversum 12 juli 1952, tr. Amsterdam 25 mei 1905 *Geline Jodoce Harrenstein* [4]), geb. Amsterdam 16 maart 1876, dr. van *Gerardus Cornelis*, lid fa. Harrenstein en Mijnssen, handel in kolen, carbid en cement, en *Willemina Klinkerf. [Amsterdam]*

   Uit dit huwelijk :

   1. *Willemine Lindeboom*, geb. Rotterdam 4 dec. 1905, tr. Amsterdam IS dec. 1934 *Adrian Cornelis van Wijlen*, geb. ald. 26 juli 1897, tandarts, † Davos 21 jan. 1958, zn. van *Henricus Johannes*, dir. kweekschool en *Jannigje* den *Hartog*. [Amsterdam]
   2. Dr. *Gertrude Johanna Lindeboom*, geb. Rotterdam 9 juli 1912, med. dent. doet., tandarts, tr. Maartensdijk 27 juli 1945 *Willem Jacob Steijling*, geb. ald. 30 mrt. 1913, kinderarts, geneesheer-dir. Gooisch Kinderziekenhuis, zn. van Dr. *Jacob Jan Frederik*, arts, en *Antje Grevenstuk*. [Hollandsche Rading]

5. *Ferdinand Lindeboom*, geb. Amsterdam 31 jan. 1879, koopman in suikerwerken, part. detective, † Amsterdam 10 nov. 1940, tr. ald. 4 april 1923 (door echtsch. ontb. Arr.-Rb. Amsterdam 7 febr. 1930) *Maria Sophia Cramer*, geb. Amsterdam 17 aug. 1894, dr. *Hendricus Josephus Willebrordus*, diamantslijper, en *Marianna Willemsen. [Dieren]*

   Uit dit huwelijk: 3 of 4 kinderen.

6. doodgeboren zoon, Amsterdam 2 febr. 1880.
7. *Gerardus Jan Lindeboom*, geb. Amsterdam 1 aug. 1881, † ald. 30 nov. 1884.
8. *Samuel Theodoor Lindeboom*, geb. Amsterdam 1 mei 1883, † ald. 27 dec. 1884.

VIe. Ds. *Jochem Noest Lindeboom*, geb. Frankhuis 5 febr. 1851, Gereformeerd pred. te Dussen 1876, te Vollenhoven 1882, te Zutphen 1887, † 's-Gravenhage 30 sept. 1928, tr. 1° Heusden 31 mei 1876 *Maria Helena Gips* [6]), geb. Strijen 1 aug. 1852, † Zutphen 8 juli 1894, dr. van *Pieter*, arts, en *Johanna Jong;* tr. 2° Ruurlo 6 aug. 1895 *Geerfruijda Cornelia fen Hoopen*, geb. Rotterdam 28 maart 1860, † Zutphen 10 april 1897, dr. van *Gerhardus Arnoldus* en *Anna Geertruida van Bork;* tr. 3° Utrecht 5 febr. 1907 *Gerrifje de Ligt*, geb. ald. 14 nov. 1854, † Gorinchem 5 febr. 1923, dr. van *Barfholomeus*, schilder, en *Hendrikje van Eck.*

Uit het eerste huwelijk:

1. *Fennigje Johanna Lindeboom*, geb. Dussen 18 mei 1878, tr. Amsterdam 30 jan. 1924 *Nicolaas de Graaf*, geb. Apeldoorn 9 okt. 1856, lid fa. Nachenius & Zn., commissionnairs in effecten, † Wassenaar 5 maart 1939, zn. van Ds, *Nicolaas Hendrik*, Ned. Herv. pred., en *Johanna Elisabefh Pierson*, en wedr. van *Jozina Margarefha Henriëffa Voûfe. [Zutphen]*
2. *Johanna Lindeboom*, geb. Dussen 7 april 1880. ['s-Gravenhage]
3. *Jane Francisca Lindeboom*, geb. Ambt Vollenhoven 21 aug. 1883, † Zutphen 30 nov. 1924.
4. *Anna Hendrika Lindeboom*, geb. Zutphen 19 juni 1887, tr. ald. 14 maart 1916 *Hendrik Gerardus Binnendijk*, geb. Voorschoten 18 juni 1882, oud-0.1. ambtenaar, zn. van *Hendrik* en *Maria Cornelia Meijer. [* 's-Gravenhage]
5. *Maria Helena Lindeboom*, geb. Eefde 22 aug. 1888, tr. Zutphen 30 mei 1912 *Klaas Kramer*, geb. Beemster 25 jan. 1886. koopman, zn. van *Klaas* en *Grietje van Twisk*. [Baarn]
6. Mr. *Lucas Lindeboom*, geb. Zutphen 6 jan. 1890, jur. doctor, inspecteur dir. bel., inv. en acc. laatst. te Am-

[4]) *Margaretha Petronella Harrenstein, Geline Jodoce Harrenstein* en *Diedrich Heinrich Reinhard Harrenstein:*
Ouders: *Gerardus Cornelius Harrenstein*, geb. 9 dec. 1840, koopman, lid fa. Harrenstein en Mijnssen, handel in kolen, carbid en cement, tr. *Willemina Klinkert*, geb. Zwolle 15 aug. 1846, † in 1917.
Grootouders van moeders zijde: *Derk Klinkert* en *Magreta Petronella Lindeboom* (IVn, 13).

[5]) *Jacobus Johannes Gunnink:*
Ouders: *Frans Gunnink*, oprichter en lid fa. Kanis en Gunnink, koffiebranderij en thechandel, tr. 2° *Josina J. Burghout.*
Grootouders: *Berend Gunnink* en *Adamina Lindeboom* (Va, 4);
Jacobus Burghout, tr. *Johanna Duyser*, geb. Heusden 18 juni 1840, † ald. 21 febr. 1916.
Overgrootouders van grootmoeders zijde : *Cornelis Duyser en Anna Hendrika Jong*, zie noot 3.

[6]) *Maria Helena Gips:*
Ouders : *Pieter Gips en Johanna Jong*, zie noot 1.

sterdam, belastingcons. en accountant 1935. [Amsterdam]

7. Pieter *Lindeboom*, geb. Zutphen13 okt. 1892, koopman, tr. ald. 19 okt. 1917 *Janna* Koers, geb. Zutphen 24 maart 1894, dr. van *Hendrik Jan*, fabrikant, en *Margje Verhoef*. *[Zutphen]*

Uit dit huwelijk:

1. *Maria Helena Lindeboom*, geb. Zutphen 7 aug. 1918, tr. ald. 22 juni 1944 Antoon Johan *Pieter Veerman*, geb. Ermelo 19 febr. 1916, inspecteur van politie, zn. van *Antoon*, hoofd ener Muloschool, en *Petronella Lijntje van* der Boon. [Hoogeveen]
2. *Hendrik* Jan *Lindeboom*, geb. Zutphen 20 april 1920, inspecteur der Nederlanden van 1845, tr. Groningen 15 nov. 1946 *Annechiena Koertdina Venhuizen*, geb. ald. 12 febr. 1922, dr. van *Jan*, militair en Grietje *Waterholt*. [Dordrecht]

   Uit dit huwelijk:

   1. *Pieter Lindeboom*, geb. Groningen 21 aug. 1947.
   2. *Margriet Lindeboom*, geb. Groningen 13 maart 1950.
   3. *Hendrik Jan Lindeboom*, geb. Groningen 28 mei 1953.

Uit het tweede huwelijk:

8. *Johanna Sophia Lindeboom*, geb. Zutphen 29 mei 1896, part. verpleegster. ['s-Gravenhage]

Vf. *Jannes Lindeboom*, geb. Hasselt 19 nov., ged. ald. 23 nov. 1800, herbergier, winkelier en houthandelaar, raadslid 1853-1861, *1868-1879* en wethouder 1873-1879 van Olst, † ald. 15 'okt. 1883, tr. Zwolle 29 april 1824 *Johanna Elizabefh van den Berg*, geb. Tijeraan 4 sept., ged. Raalte 7 sept. 1800, † Olst 25 febr. 1885, dr. van *Evert* en *Hermina Heeman*.

Uit dit huwelijk:

1. *Everf*, volgt VIf.
2. *Gerrit*, volgt VIg.
3. *Hermina Lindeboom*, geb. Olst 22 aug. 1827, † ald. 5 febr. 1841.
4. *Adam Meinderf Lindeboom*, geb. Olst 10 febr. 1829, † ald. 2 maart 1829.
5. *Adam Meinderf*, volgt VIh.
6. *Johannes Hermannus Lindeboom*, geb. Olst 5 okt. 1831, bakker, † Deventer 15 sept. 1901, tr. *Geziena van Lohuizen*, † Deventer 13 maart 1908.
7. *Zwaantje Lindeboom*, geb. Olst *27* juni 1833, † Heerde 17 jan. 1859, tr. Olst 14 juni 1856 *Albertus ten Have*, geb. Heerde 8 febr. 1828, bakker, zn. van *Peter*, winkelier en *Grietje van Tongeren;* hij hertr. Heerde 24 maart 1860 *Clasina Anfhonia fen Haven*.
8. *Hendrika Roeloffina Lindeboom*, geb. Olst *8* maart 1835, † ald, 10 dec. 1903, tr. Olst 9 juli 1857 *Hendrik Wissink*, geb. ald. 17 juli 1830, timmerman, gemeentearchitect, † Kortenhoef in 191 , zn. van *Jannes*, timmerman en *Maria Sfrunk*.
9. *Johanna Elisabeth Lindeboom*, geb. Olst *4* nov. 1836, † Kampen 19 febr. 1919, tr. Olst 19 mei 1882 *Henderikus Haverkamp*, geb. Oldebroek, † voor 1900, zn. van *Hendrikus* en *Aaltje Boer*.
10. *Hermannus Johannes*, volgt VIj.
11. *Lucas Jochem, volgt* VIk.

VIf. *Everf Lindeboom*, geb. Heino 5 jan. 1825, hoofd ener lagere school, † Brummen 27 febr. 1897, tr. *Dorothea Jennes*, geb. *27* okt. 1817, † Arnhem 14 dec. 1903.

Uit dit huwelijk:

1. *Johanna Elisabeth Lindeboom*, geb. Enschede 17 nov. 1850, † Arnhem 11 aug. 1938.
2. *Aletta Lindeboom*, geb. Oeken (gem. Brummen) 16 febr. 1852, † Arnhem 28 okt. 1884, tr. *Hendrik Verbeeten*, geb. Vierlingsbeek in 1847, hoofd ener lagere! school, † Arnhem 6 juli 1896, zn. van *Arnoldus*, winkelier, en *Anna Maria Hagen:* hij hertr. *Janke Zoovele*.
3. *Johannes Lindeboom*, geb. Oeken 11 aug. 1853, hoofd M.U.L.O., † Zutphen 12 sept.' 1921, tr. Wageningen 22 nov, 1884 *Jantje Eites*, geb. Wanneperveen 22 jan. 1861, † Almelo 7 april 1943, dr. van *Petrus Johannes*, onderwijzer en *Elisabeth Pierik*.

   Uit dit huwelijk:

   1. *Evert Lindeboom*, geb. Wageningen 6 maart 1886, nat. phil. drs,. leraar in de wis- en natuurkunde, † 's-Gravenhage 12 juli 1938, tr. Iserlohn 20 juli 1915 *Clara Paulina Rika Kassack*, geb. ald. 26 maart 1591. ['s-Gravenhage]

      Uit dit huwelijk:

      1. Ir. *Jan Lindeboom*, gels. Rotterdam 5 mei 1917, chem. ing., werkzaam bij de B.P.M., tr. 's-Gravenhage 1943 *Corrie Eggermont*, geb. Tondano (Cel.) 29 juli 191.7. [Rhoon]

   2. *Elisabeth* Lindeboom, geb. Zutphen 22 juni 1887, iitt. neerl. dra., tr. ± 1922 *Friedrich König*, geb. Iserlohn 4 aug. 1877, fabrikant. [Almelo]
   3. *Dorothea Lindeboom*, geb. Zutphen 16 nov. 1591, pharm. dra., apotheker., [Almelo]
4. *Johannes Wijnand Lindeboom*, geb. Oeken 24 aug. 1854, onderwijzer, † Arnhem 1sept. 1919, tr. Arnhem 28 juli 1900 *Johanna Helena van der Meulen*, geb, Amsterdam 28 febr. 1865, † 's-Gravenhage '3 dec. 1938, dr. van *Johannes Christiaan*, makelaar, en *Anna Cafharina Eikelboom;* zij hertr. *Johannes Pull*.
5. *Herman Lindeboom*, geb. Brummen 9 april 1856, grossier in kol. waren, † Arnhem 29 aug. 1929, tr. ald. 27 juli 1882 *Dirkje Zondag*, geb. Ede 28 okt. 1858, † Arnhem 4 sept. 1920, dr. van *Jan* en *Wijntje Overeem*.

   Uit dit huwelijk:

   1. *Dorothea Lindeboom*, geb. Arnhem 8 mei 1883, † ald. 13 juli 1883.
   2. *Dorothea Lindeboom*, geb. Arnhem 25 april 1884, † ald. 8 maart 1920, tr. Arnhem *Roelof Arnold ten Bokkel Huinink*, geb. Schipluiden 11 sept. 1877, *grossier in* kol. waren, † Arnhem 2 okt. 1938, zn. van Ds. *Salomon Anne, Ned.* Herv. predikant; hij hertr. *E. Prikke*.
   3. *Wijntje Lindeboom*, geb. Arnhem 20 april 1886, † ald. 29 sept. 1939.
   4. *Evert Lindeboom*, geb. Arnhem 26 maart 1895, kolonel der Infanterie b.d., garnizoenscomm. van Groningen 1947-'48, terr. bevelh. Noord-Oost 1950-'52, adj.-dir. personeel landmacht 1952-'55, officier Oranje-Nassau m.d.z., tr. Tilburg 20 sept. 1916 *Bernardine Henriëtte Dirkina van Ingen*, geb. Gouda 23 okt. 1894, dr. van *Karel Johan*, hoofd-

onderwijzer, en *Bernardine Hendrika Dirkina Koop*. ['s-Gravenhage]

Uit dit huwelijk :

1. *Evert Karel Henny* Lindeboom, geb. 's-Hertogenbosch 21 juni 1917, procuratiehouder Intern. Crediet- en Handelsvereniging „Rotterdam", tr. Singapore 25 nov. 1938 *Everardine Ernestine Prins, geb.* Batavia 12 juli 1916, dr. van *Cornelis,* hoofdagent „Internatio" en Johanna *Jacoba Christina Hissink.* [Rotterdam]

   Uit dit huwelijk :

   1. *Dorothea Henny Lindeboom,* geb. Singapore *30* aug. 1939.
   2. *Evert Cornelis Lindeboom,* geb. Singapore 18 april 1941, eleetrotechn. stud. [Delft]
   3. *Maria Louise Lindeboom,* geb. 's-Gravenhage *22* maart 1950.

2. *Herman Lindeboom, gels.* Fort de Kock 3 jan. 1925, employé der Kon. Shell, res. le luit. der Genie, tr. Assen 14 juli 1950 *Willempje Kroeze,* geb. Assen 15 juni 1926, dr. van *Johannes,* hoofdonderwijzer en Johanna *Lammerts.* [Maracaibo (Venezuela)]

   Uit dit huwelijk:

   1. *Evert* Johannes *Lindeboom,* geb. Assen 18 aug. 1952.
   2. *Johanna Henriëtte Dorothea Lindeboom,* geb. Steenkool (N.N.G.) 1 febr. 1956.

6. *Eveline Dorothea Lindeboom,* geb. Brummen 30 juni 1857, † Amsterdam 30 mei 1932, tr. Brummen 5 aug. 1880 *Gerrit Meyer,* geb. Veendam 4 juni 1854, dir. der kweekschool te Amsterdam, † ald. 19 april 1926,
7. *Pefronella Margaretha Lindeboom,* geb. Brummen 7 okt. 1859, † Ermelo in 193 .

VIg. *Gerrit Lindeboom,* geb. Heino 31 maart 1826, molenaar, koopman, † Ambt Almelo 3 febr. 1884, tr. Zwolle 19 okt. 1848 *Margretha Johanna Vos van Avezathe,* geb. Zwolle 24 nov. 1828, † ald. 1 april 1896, dr. van *Gerrit,* tapper der Groote Sociëteit, en *Amarentia van Goor.*

Uit dit huwelijk:

1. *Jannes Lindeboom,* geb. Stad Almelo 31 aug, 1849, spoorwegbeambte, tr. *Gerridina Amerentia Vos van Aoezathe* [7]), geb. Zwolle 22 maart 1846, dr. van *Gerrit* en *Amarentia van Goor.*

   Uit dit huwelijk:

   1. *Johannes Gewit Reindert Lindeboom,* geb. Venlo 23 dec. 1875, † ald. 29 dec. 1875.
   2. *Geerhardus Lindeboom.* geb. Nieuwe Schans 25 sept. 1577, † Arnhem 16 mei 1951, tr. Walterkehmen (Oost-Pruissen) 3 okt. 1908 *Auguste Gehs,* geb. Ribben (Oost-Pruissen) 26 april 1886.

2. *Gerrit Lindeboom,* geb. Stad Almelo 23 sept. 1851, wisselwachter, molenaar, † Winschoten 17 april 1945, tr. Zwolle 11 mei 1876 *Antonia Berendina van der Sluis,* geb. Zwolle 2 okt. 1851, † tussen 1917-1941, dr. van *Geerlig,* schipper en *Aagte Hubert.*

   Uit dit huwelijk :

   1. *Gewit Lindeboom,* geb. Zwolle 15 febr. 1877, † alcl. 1.7 mei 1878.
   2. *Geerlig Lindeboom,* geb. Zwolle 31 maart 1879, † ald. 11 febr. 1880.
   3. *Arend Lindeboom,* **geh.** Zwolle 31 okt. 1880, † ald. 8 juni 1956, tr. *N.N.*

[7]) Zij was **een** zuster van *M. J. Vos van Avezathe,* de echtgenote van G. *Lindeboom* (VI g), *en* was dus een tante van haar echtgenoot.

Uit dit huwelijk :

1. *Ym. T.* Lindeboom, tr. W. *Buding.* [Zwolle]
2. G. *A. Lindeboom,* tr. *J. Haar.* [Balkbrug]
3. *A. Lindeboom* tr. *Df. Meijerman.* [Dalfsen]
4. *Angte Lindeboom,* geb. Zwolle 16 mei 1882.
5. *Antonick Berendina Lindeboom,* geb. Zwolle 16 mei 1885, † Winschoten 31 juli 1940, ir. *Herman Bloeminк,* † voor 1940.

3. *Johanna Elisabeth Lindeboom,* geb. Stad Almelo 9 mei 1854, † Heerenveen 13 jan. 1943, tr. 1° Amsterdam 15 maart 1882 *Hermanus Hendrik Antonius Heijman,* geb. ald. 27 maart 1849, kleermaker, † Amsterdam 23 okt. 1889, zn. van *Johannes,* kleermaker, en *Anna Maria Naaijers,* en wedr. van *Willemina Petronella Preijer:* tr. 2° Stad Almelo 8 febr. 1894 *Hendrik Jan Herman Letteboer,* geb. ald. 26 dec. 1864, kamerbehanger, † Stad Almelo 22 mei 1898, zn. van *Jan,* kamerbehanger, en *Hermina Juda van der Horst.*

   Natuurlijke kinderen :

   1. *Maria Lindeboom,* geb. Ambt Almelo 27 jan. 1876, † ald. 1 nov. 1876.
   2. *Louisa Maria Lindeboom,* geb. Ambt Almelo 19 juni 1577, t na 1901.

4. *Amarensia Gerritdina Lindeboom,* geb. Stad Almelo 11 mei 1858, † Amsterdam 20 aug. 1911, tr. Ambt Almelo 10 juni 1881 *Willem van Nieuwland,* geb. Zierikzee 25 mei 1855, bakkersknecht, † Amsterdam 28 okt. 1924, zn. van *Wouter* en *Elizabeth Smits.*
5. *Evert Lindeboom,* geb. Ambt Almelo 25 sept. 1862, ambtenaar, later conducteur Staatsspoorwegen, † Zwolle 5 okt. 1941, tr. 1° Stad Almelo 4 maart 1886 *Johanna Bredenoord,* geb. Holten 17 maart 1862, † Zwolle 4 febr. 1893, dr. van *Jan Hendrik* en *Janna Veneklaas;* tr. 2° Zwolle 8 febr. 1894 *Geertien Pasman,* geb. Dalfsen 22 juli 1868, † Zwolle 25 aug. 1901, dr. van *Willem* en *Jennigje Visscher:* tr. 3° Zwolle 7 mei 1902 *Aleida Johanna Vissink,* geb. Deventer 21 juli 1868, † Zwollerkerspel 25 maart 1951, dr. van *Kier* en *Johanna Theodora Rabeling.*

   Uit het eerste huwelijk 6 te Venlo geboren kinderen, waarvan ald. 3 en te Zwolle 1 jong overleden.

   Uit het tweede huwelijk behalve 3 kinderen, waarvan 2 jong overleden:

   7. *Willem Johannes Everhardus Lindeboom, geb. Zwolle* 3 juni 1896, schilder en koopman, † Rotterdam 4 april 1947, tr. ald. 6 juli 1921 *Jacoba Maria Veenendaal,* geb. Kralingen 29 okt. 1594.

      Uit dit huwelijk :

      1. *Johanna Lindeboom,* geb. Rotterdam 11 okt. 1921.
      2. *Willem Lindeboom,* geb. Rotterdam 2 sept. 1929.

   Uit het derde huwelijk 2 dochters, waarvan 1 jong overleden.

6. *Lucas Lindeboom,* geb. Ambt Almelo 24 juli 1865, † ald. 3 mei 1866.
7. *Zwaantje Lindeboom,* geb. Ambt Almelo 15 juli 1867, † Hengelo (0.) 13 febr. 1946, tr. Stad Almelo 20 sept. 1888 *Mattheus Cornelis Scheffer,* geb. ald. 9 febr. 1867, koopman, later verhuizer, † Warnsveld 17 april 1954, zn. van *Jan,* koopman, en *Maria Josephina Helena van Oort.*
8. *Hendrika Roeloffina Lindeboom,* geb. Ambt Almelo 18 sept. 1870, tr. Stad Almelo 4 dec. 1890 (door echtsch. ontb. Arr.-Rb. Utrecht 1 juni 1900) *Frederik Schuur-*

man, geb. Gramsbergen 1 april 1865, kantoorbediende, zn. van *Klaas* en *Jennegien van Laar*.

VIh. *Adam Meinderf Lindeboom*, geb. Qlst 11 maart 1830, smid, † Olst 24 aug. 1919, tr. 1° Zwollerkerspel 8 nov. 1855 *Maria Magdalena Doorn*, geb. Berkum 6 sept. 1831, † Olst 26 juli 1875, dr. van *Jochem*, herbergier en *Hermpje Wesfrik;* tr. 2° Epe 20 nov. 1879 *Janna Brummel*, geb. ald. 14 dec. 1847, † Olst 6 juli 1923, dr. van *Jan* en *Wijntje Vosselman*.

Uit het eerste huwelijk:

1. *Johanna Elizabefh Lindeboom*, geb. Olst 24 juli 1856, † ald. 2 maart 1865.
2. *Hermina Lindeboom*, geb. Olst 2 sept. 1858, tr. ald. 15 juni 1882 *Jan van Enck*, zn. van *Jan*, molenaar, en *Janna Overweg*.
3. *Jannes Jochem Lindeboom*, geb. Olst 23 juni 1860, † ald. 4 juli 1870.
4. *Jochem Lindebocm*, geb. Olst 23 maart 1862, † Deventer 15 febr. 1938, tr. Wijhe 18 juni 1892 *Hendrika Oosterlaar*, geb. ald. 25 febr. 1868, † Deventer 21 febr. 1952, dr. van *Jan Rutger* en *Hendrika Mink*.
5. *Johanna Elizabeth Lindeboom*, geb. Olst 17 febr. 1866, tr. *Hendrik van der Veen*.
6. *Hendrik Lindeboom*, geb. Olst 14 maart 1867, † na 1909.
7. *Zwaanfjen Lindeboom*, geb. Olst 28 aug. 1868, † Utrecht 5 maart 1954, tr. Olst 26 sept. 1895 *Luberfus Hendrikus Jakob Poorfier*, geb. Zwolle 10 jan. 1873, dir. ener verzekeringsmij., † Utrecht 2 febr. 1950, zn. van *Jan Albert*, metselaar en *Hendrika van Diffelen*.
8. *Jansje Lindeboom*, geb. Olst 2 maart 1871, † ald. 23 febr. 1945, tr. Olst 4 mei 1895 *Derk Willem Maandag*, geb. ald. 16 jan. 1858, schilder, † Olst 22 juli 1942.

Uit het tweede huwelijk:

9. *Adam Meindert Lindeboom*, geb. Olst 19 juli 1880, smid, † Olst 28 dec. 1954, tr. ald. 29 juni 1907 *Maria Hermina Johanna van der Meij*, geb. Olst 8 aug. 1882, dr. van *Hendrik*, wagenmaker en *Hermina Maria van Enck*. [Olst]

   Uit dit huwelijk:

   1. *Adam Meindert Hendrik Lindeboom, geh.* Olst 16 april 1908, handelaar in ijzerwaren etc., tr. Diepenveen 5 okt. 1932 *W. J. H. Veldwachter*. [Olst]
   2. *Hendrik Lindeboom*, geh. Olst 30 aug. 1911, smid, tr. 10 juni 1939 *L. Pannekoek*. [Olst]

      Uit dit huwelijk:

      1. *Adam Lindeboom*.
      2. *Lammerdina Maria Lindeboom*, geb. Olst 15 dec. 1949.

10. *Wijntje Lindeboom*, geb. Olst 18 okt. 1883. [Olst]
11. *Maria Magdalena Lindeboom*, geb. Olst 17 febr. 1886, tr. ald. 22 okt. 1932 *Gerrit Kappert*, geb. Olst 13 aug. 1891, manufacturier, zn. van *Arend* en *Alberfha Bisschop*. [Olst]
12. *Jan Willem Lindeboom*, geb. Olst 23 maart 1890, † ald. 18 sept. 1892.
13. *Gesina Lindebocm*, geb. Olst 26 febr. 1892, tr. *J. Hardeman*. [Amersfoort]

VIj. *Hermannus Johannes Lindeboom*, geb. Olst 6 sept. 1838, smid te De Wijk, † Apeldoorn 1 okt. 1912, tr. Meppel *Egberdina Halfmouw*, geb. ald. 5 nov. 1838, † Voorburg 29 dec. 1917, dr. van *Klaas*, meubelmaker en *Sophia Aleida Voogd*.

Uit dit huwelijk:

1. *Johannes Hermannes Lindeboom*, geb. De Wijk 21 dec. 1866, smid, † Haarlem 11 febr. 1895, tr. De Wijk 25 april 1891 *Jentje Russcher*, geb. Staphorst 2 dec. 1863, † na 1919, dr. van *Klaas* en *Jantje Kooiker*.

   Uit dit huwelijk:

   1. *Sophia Aleida Lindeboom*, geb. Staphorst 29 okt. 1891, † Wanneperveen 17 sept. 1952, tr. Ruinerwold 23 april 1920 *Jan Knol*, geb. Nijeveen 4 nov. 1893.
   2. *Jantina* Lindeboom, geb. Staphorst 18 okt. 1893, t Zwartsluis 9 juli 1945, tr. De Wijk 2 nov. 1918 *Willem Waninge*, geb. ald. 7 maart 1883.

2. *Sophia Aleida Lindeboom*, geb. De Wijk 12 aug. 1868, † ald. 4 sept. 1889.
3. *Herman Lindeboom*, geb. De Wijk 1 sept. 1872, hoofd ener lagere school, dirigent van koren, † Bergen (N.-H.) 5 juni 1938, tr. 1° (door echtsch. ontb. Arr.-Rb. Alkmaar 14 dec. 1917) *Elisabeth Voerman*, geb. Schermerhorn 31 maart 1866, † Amsterdam 1 juli 1928, dr. van *Eyse*, kastelein en *Grietje Rol:* tr. 2° Amsterdam 2 jan. 1918 *Teunisje Piefernella Jacoba Pronk*, geb. Alkmaar 5 nov. 1884, † Jelsum 27 nov. 1952, dr. van *Pieter*, procuratiehouder, en *Anfje Haasbeek*.

   Uit het eerste huwelijk:

   1. *Herman Johan Lindeboom, geh.* Oudorp (N.-H.) 26 aug. 1900, † Ned. Indië 1942-1945, tr. *Elisabeth Kamminga*.

      Uit dit huwelijk :

      1. *Herman* Lindeboom., geb. 4 okt. 1932.
      2. *Margaretha Elisabeth Lindeboom*, geb. Oudorp 1 aug. 1904. tr. *Pieter Cornelis Pronk*, † Heilo 14 nov. 1943.

4. *Johanna Elizabefh Lindeboom*, geb. De Wijk 13 sept. 1874, † Haarlem 4 dec. 1959. tr. *Hendrik Hesterman*, geb. Amsterdam 15 mei 1866, vertegenwoordiger, † Haarlem in aug. 1919, zn. van *Hendrik*, koopman, en *Anna Rahé*.
5. *Klaas Lindeboom*, geb. De Wijk 17 sept. 1876, fokker van pelsdieren, † 's-Gravenhage 6 maart 1953, tr. ald. 4 juli 1902 *Amplonia van Waardenburg*, geb. 's-Gravendeel 30 aug. 1872, † 's-Gravenhage 16 maart 1937, dr. van *Pieter* en *Francina Kastelein*.
6. *Zwaantje Lindeboom*, geb. De Wijk 11 nov. 1878, † ald. 8 juni 1880.
7. *Egberdina Lindeboom*, geb. De Wijk 3 maart 1880, tr. Apeldoorn 23 aug. 1906 *Abraham van den Hof*, geb. ald. 28 jan. 1877, kleermaker, † Renkum 9 juni 1938, zn. van *Wouter* en *Antonia Denekamp*. [Apeldoorn]

VIk. *Lucas Jochem Lindeboom*, geb. Olst 21 nov. 1840, hoofd ener lagere school, † Alkmaar 2 juni 1912, tr. 1° Deventer 7 jan. 1869 *Johanna Berendina Kolhoff*, geb. ald. 8 nov. 1840, † Deventer 23 april 1871, dr. van *Berend*, metselaar en *Johanna Meeuwenberg:* tr. 2° Meppel in april 1872 *Jantina Voogd*, geb. ald. 5 mei 1844, † Deventer 28 aug. 1874, dr. van *Hendrik*, commissaris der beurtschepen en *Aafke Kiers*, en wed. van *Johannes Vreeburg;*

tr. 3° Groningen 2 dec. 1881 *Laura Jacoba Gravendahl*, geb. ald. 7 juni 1848, † Groningen 8 maart 1937, dr. van *Abraham.* behanger en *Trientje Piefers Pestman,* en wed. van *Pieter Koster.*

Uit het eerste huwelijk:

1. *Johanna Elisabeth Lindeboom*, geb. Deventer 1 aug. 1869, † ald. 3 nov. 1871.
2. *Berendina Johanna Lindeboom*, geb. Deventer 6 dec. 1870, † ald. 8 mei 1871.

Uit het tweede huwelijk:

3. *Johannes Lindeboom*, geb. Deventer 19 mei 1873, † ald. 4 dec. 1875.
4. Prof. Dr. *Johannes Lindeboom*, geb. Deventer 26 aug. 1882, theol. doct., Ned. Herv. pred. te Oudorp (N.-H.) 1908, te Berkhout 1911, te Veendam 1913, hoogleraar in de kerk- en dogmengeschiedenis 1914-1952 en de ethiek 1914-1918 te Groningen, voorzitter der prov. archaeologische commissie in Groningen 1937, lid van de Radioraad 1930-1954, lid van de Kon. Ned. Akademie van Wetenschappen 1938, ridder Ned. Leeuw, † Weesp 13 jan. 1958, tr. Zoeterwoude 21 aug. 1908 *Gijsbertha Maria Adriani*, geb. Leiden 21 jan. 1886, dr. van *Alberfus Henrious*, boekhandelaar-uitgever, en *Gijsberta Maria Das.* [Santpoort]

   Uit dit huwelijk:

   1. Mr. *Johannes Jochem Lindeboom*, geb. Oudorp 27 aug. 1910, rijksinspecteur van het verkeer, district Drente, † Groningen 6 dec. 1947, tr. Baarderadeel 13 nov. 1947 *Wietje Wiebranda Smit*, geb. Coevorden 6 juli 1916, wede. *Rienks.* [Assen]
   2. *Albertine Henriette Lindeboom*, geb. Berkhout 24 febr. 191.3, tr. Groningen 30 maart 1942 *Reinder Reindersma*, geb. ald. 12 april 1908, nat. phil. drs., leraar in de scheikunde, zn. van Sake, filiaalchef Boeke en Huidekoper voor Friesland; en *Fettje Bandinga.* [Deventer]

IVI. *Hermannus Lindeboom*, geb. Langeslag, ged. Heino 21 jan. 1770, landbouwer, † Langeslag 9 juli 1813, tr. 1° Heino 17 juni 1797 *Hermina van der Kolk*, ged. Zwolle 11 dec. 1771, begr. Heino 20 maart 1798, dr. van *Hermen* en *Lubbigjen Engberts;* ondertr. 2° Zwollerkerspel 24 mei 1799 *Janna Gerrits van 't Ende* [8]), geb. Ittersum 17 april, ged. Zwolle 21 april 1783, † Heino 9 maart 1837, dr. van *Gerrit Klazen en Gerridina Seinen; zij* hertr. Dalfsen 26 mei 1814 *Egbert Diesselhof* [9]).

Uit het tweede huwelijk:

1. *Jannes,* volgt V 1.
2. *Hermiena Lindeboom*, geb. Langeslag 31 juli, ged. Heino 9 aug. 1801, † ald. 4 sept. 1891, tr. Heino 21 juni 1823 *Gerrit Pothof,* geb. Dalfsen 21 dec., ged. ald. 26 dec. 1798, landbouwer, later smid, † Heino 20 aug. 1873, zn. van *Berend,* landbouwer en *Hillegien Berends Ganzepan.*

[8]) *Janna Gerrits van 't Ende:*
Ouders: *Gerrit Klazen (van 't Ende)*, tr. *Gerridina Seinen (Wittenbeld).*
Grootouders van moeders zijde: Jan *Seinen Wittenbeld*, ged. Zwolle 26 okt. 1724, t voor 1749, tr. *Lubbigje Gerrits*, † voor 1794.

[9]) *Egbert Diesselhof*, ged. Zwolle 9 april 1769, bouwman:
Ouders: *Rutger Diesselhof*, begr. 15 april 1805, tr. *Hermina Seinen (Wittenbeld)*, begr. 15 sept. 1789.
Grootouders van moeders zijde: Jan *Seinen Wittenbeld* en *Lubbigje Gerrits,* zie noot 8.

3. *Gerredine Lindeboom,* geb. Langeslag 12 nov., ged. Heino 21 nov. 1802, † Zwolle 17 dec. 1857, tr. ald. 14 jan. 1830 *Machiel van Oorschot,* geb. Zwolle 5 maart, ged. ald. 13 maart 1808, vleeshouwer, † ald. 19 nov. 1852, zn. van *Matthijs* en *Willemina van der Scheer.*
4. *Gerrit Lindeboom,* geb. Langeslag 26 jan., ged. Heino 29' jan. 1804, begr. ald. 30 juni 1807.
5. *Roelofje Lindeboom,* geb. Langeslag 25 maart, ged. Heino 31 maart 1805, † Zwolle 6 april 1869, tr. *Albert Groenewoud,* geb. Angerlo 4 febr., ged. ald. 13 febr. 1803, logementhouder, † Zwolle 2 juli 1865, zn. van *Hendrik* en *Willemina Drijver.*
6. *Assien,* volgt Vm.
7. *Jennegje Lindeboom,* geb. Langeslag 22 mei, ged. Heino *31* mei 1807, begr. ald. 12 nov. 1808.
8. *Gerrigjen Lindeboom,* geb. Langeslag 8 okt., ged. Heino 23 okt. 1808.
9. *Jennigjen Lindeboom,* geb. Langeslag 15 juni, ged. Heino 24 juni 1810, † ald. 27 jan. 1887, tr. Heino 27 dec. 1834 *Hermannus Maat,* geb. Lenthe 21 febr., ged. Heino 25 febr. 1810, landbouwer, † Heino 19 febr. 1857, zn. van *Gerrit Hermanus,* landbouwer, en *Hermina Dolfs Bannink.*
10. *Eva Lindeboom,* geb. Langeslag 26 dec. 1811.
11. *Lubbigjen Lindeboom,* geb. Langeslag 23 april 1813, † Heino 12 maart 1882, tr. ald. 24 april 1844 *Derk Zwier Maat,* geb. Lenthe 6 febr. 1813, landbouwer, raadslid van Heino 1849-1852, † ald. 18 juni 1900, zn. van *Gerrit Hermanus,* landbouwer, en *Hermina Dolfs Bannink.*

V 1. *Jannes Lindeboom,* geb. Langeslag 1 juni, ged. Heino 5 juni 1800, bakker, † Zwolle 28 juni 1857, tr. 1° ald. 6 april 1826 *Engelbarta Noortman,* ged. Hasselt 9 febr. 1803, † Zwolle 2 juni 1831, dr. van *Jan,* landbouwer, en *Hendrikje Bogfmans;* tr. 2° Zwolle 30 mei 1832 *Catharina Alberdina van Goor,* geb. ald. 20 juli, ged. ald. 25 juli 1808, † Zwolle 23 mei 1833, dr. van *Peter,* scheepstimmerman, en *Johanna Reuvers;* tr. 3° Zwolle 22 mei 1834 *Femma Johanna Drucke,* geb. Zwolle 28 sept., ged. ald. 5 okt. 1806, † ald. 31 aug. 1878, dr. van *Fredrik,* herbergier, en *Elisabeth van Gelder.*

Uit het eerste huwelijk:

1. *Hermiena Lindeboom,* geb. Zwolle 27 aug. 1826, † ald. 25 maart 1828,
2. *Hermanna Lindeboom,* geb. Zwolle 29 okt. 1838, † ald. 5 nov. 1882, tr. Zwolle 2 aug. 1860 *Jacobus Gerardus ten Hagen,* geb. Zwolle 17 sept. 1828, kastemaker, † Zwolle 17 maart 1892, zn. van *Jacob Chrisfiaanszoon,* commis-visiteur, en *Geerfruid Vinger.*

Uit het tweede huwelijk:

3. doodgeboren zoon, Zwolle 23 mei 1833.

Uit het derde huwelijk:

4. *Frederik,* volgt VI 1.

VI 1. *Frederik Lindeboom,* geb. Zwolle 8 jan. 1841, schoenmaker, tr. Zwolle 11 aug. 1870 *Aaltje Ekker,* geb. Stad Vollenhove 12 dec. 1843, dr. van *Johannes Anfonie Roothart,* grutter, en *Aaltje Lasche.*

, Het gezin vertrok waarschijnlijk naar Borne; de Burgerlijke stand ald. kon mij verder geen gegevens verstrekken.

Uit dit huwelijk:

i. *Johanna Lindeboom,* geb. Zwolle 5 juli 1871.

Vm. *Assien Lindeboom,* geb. Langeslag 8 mei, ged. Heino 18 mei 1806, landbouwer, † Heino 16 sept. 1865, tr. ald. 14 febr. 1844 *Annegien Maat,* geb. Heino 19 okt. 1819, † ald., dr. van *Gerrit Hermanus,* landbouwer, en *Hermina Dolfs Bannink;* zij hertr. Heino 25 okt. 1866 *Albert Berends.*

Uit dit huwelijk:

1. *Janna Lindeboom,* geb. Heino 12 febr. 1845, † ald. 15 okt. 1848.
2. *Gerrit Jan Lindeboom,* geb. Lenthe 1 dec. 1849, † ald. 5 dec. 1849.
3. *Gerrit Jan,* volgt VIm.
4. *Hermina Lindeboom,* geb. Heino 5 nov. 1855.

VIm. *Gerrit Jan Lindeboom,* geb. Heino 17 nov. 1852, † Heino 23 april 1915, tr. ald. 30 april 1885 *Sientje Dijk,* geb. Wijhe 25 april 1859, † Heino 7 sept. 1952, dr. van *Willem* en *Gerritje Dorgelo.*

Uit dit huwelijk:

1. *Evert Jan Lindeboom,* geb. Heino 2 juli 1886, landbouwer, voorzitter der Coöp. Boerenleenbank, tr. Heino 12 mei 1921 *Marrigje Loozeman,* geb. Wijhe ± 1888, dr. van *Jan en Geesjen Olthuis.* [Wijhe]
2. *Asselina Willemina Lindeboom,* geb. Heino 12 jan. 1888, tr. ald. 12 mei 1921 *Albert Hofmeijer,* geb. Zwolle 7 april 1887, zn. van *Gerrit,* landbouwer, en *Johanna Zweers.* [Heino]

IVn. *Evert Lindeboom,* geb. Langeslag 30 april, ged. Heino 7 mei 1780, koopman, raadslid en assessor van Heino 1825-1848, † ald. 7 juni 1864, tr. Heino 16 juni 1802 *Gesien Hartgers,* geb. ald. 31 juli. 1785, ged. ald. 3 jan. 1786, † Heino 29 april 1852, dr. van *Jan* en *Woltijn Lentink.*

Uit dit huwelijk:

1. *Jennigien Lindeboom,* geb. Lenthe 9 dec., ged. Heino 19 dec. 1802, † ald, 22 febr. 1887, tr. Heino 19 jan. 1824 *Hendricus Johannes van Eerten,* geb. en ged. Raalte 13 mei 1787, koopman en winkelier, zn. van *Gerrit en Hendrika Bloemert.*
2. *Woltijn Lindeboom,* geb. Lenthe 28 jan., ged. Heino 5 febr. 1804, † Zwolle 30 juni 1865, tr. 1° Heino 19 juli 1822 *Jan Assies Kloosterman,* geb. Heino 21 okt., ged. ald. 26 okt. 1800, landbouwer, † Heino 17 jan. 1830, zn, van *Gerrit Warners en Margien Klaas Poortman,* alias *Bosch;* tr. 2° Heino 23 mei 1838 *Willem Gerrit Knap,* geb. Amsterdam 4 maart, ged. ald. 6 maart 1808, winkelier, † na 1865, zn. van *Gerrit* en *Catharina Vis.*
3. *Johanna Lindeboom,* geb. Lenthe 18 febr., ged. Heino 2 maart 1806, † Wijhe, h. Vrijhof 6 juni 1839, tr. Heino 18 april 1832 *Willem Hendrik Wicherlink,* geb. Wijhe 21 febr. 1813, † ald. 9 dec. 1843, zn. van Mr. *Gijsbert Timon Joan,* raadslid van Zwolle en *Fennegien Wolters.*
4. *Lamberta Lindeboom,* geb. Lenthe 27 okt., ged. Heino 8 nov. 1807, tr. Raalte 24 maart 1836 *Wolter Wagter Smitt,* geb. Steenwijk, ged. ald. 24 juni 1804, koopman, pred. der Gereformeerde Gemeente onder het Kruis te Zwolle, 2de luit, der mob. Schutterij, † Zwolle 8 sept. 1846, zn. van *Jacobus Smitt,* winkelier, en *Hendrikje Wagter.*
5. ongedoopt kind, begraven Heino 24 jan. 1809.
6. *Jansjen Lindeboom,* geb. Heino 27 jan., ged. ald. 4 febr. 1810, tr. Heino 12 febr. 1835 *Diderikus Adolf te Wechel,* geb. Olst 11 juni, ged. ald. 22 juni 1806, genees-, heel- en vroedmr. te Haaksbergen, zn. van *Harmen,* onderwijzer, en *Roelofjen Bakhuis.*
7. *Johannes,* volgt Vn.
8. *Asselina Lindeboom,* geb. Heino 23 dec. 1813, tr. Heino 22 juli 1852 *Jan Frederik Lindenhovius,* geb. Den Ham 3 juni 1813, winkelier, raadslid 1838 en wethouder 1851 van Den Ham, † ald. 2 juni 1867, zn. van *Hendrik,* koopman en *Derkje Schuurmans.*
9. *Lambert Jan Lindeboom,* geb. Heino 16 juli 1814, † Ermelo 19 febr. 1868.
10. *Hermanna Lindeboom,* geb. Heino 1 juli 1815, † ald. 26 nov. 1815.
11. *Hermannus,* volgt Vo.
12. *Willem, volgt* Vp.
13. *Magreta Petronella Lindeboom,* geb. Heino 18 febr. 1820, † Zwolle 29 april 1850, tr. Heino 7 aug. 1845 *Derk Klinkert,* geb. Zwolle 3 mei 1818, looier, later pred. der Gereformeerde Gemeente onder het Kruis te Zwolle 1850. te Rotterdam 1864. Chr. Geref. pred. ald. 1869 en Geref. pred. ald. 1892-'97, † Rotterdam 29 maart 1898, zn. van *Hendrik,* mr. timmerman, en *Willemina van der Vegte;* hij hertr. 1856 *Aafke van der Molen.*
14. *Assien Lindeboom,* geb. Heino 17 juni 1821, † ald. 25 sept. 1821.
15. *Assien Lindeboom,* geb. Heino 4 okt. 1822, † ald. 8 aug. 1823,
16. *Asjen,* volgt Vq.
17. *Pieter Cornelis,* volgt Vr.

Vn. Dr. *Johannes Lindeboom.* geb. Heino 8 maart, ged. ald. 31 maart 1811, med. et art. obst. doct., geneesheer te Zwolle, † ald. 27 sept. 1863, tr. Epe 2 april 1837 *Gerharda van Gerrevink,* geb. Vaassen 27 maart 1809, † Zwolle 13 jan. 1881, dr. van *Lambertus,* koopman, en *Anna Brouwer,*

Uit dit huwelijk:

1. Dr. *Evert Lindeboom,* geb. Dalfsen 23 maart 1838, med. et chir. doct., geneesheer te Zwolle, officier van gezondheid 2de kl. der mob. Schutterij 1868-1880, † Zeist 28 dec. 1918, tr. Zwolle 26 juli 1893 *Alida Adolphina Anspach,* geb. Deventer 27 aug. 1846, † Zwolle 26 okt. 1907, dr. van Ds. *Jan Adolph,* Ned. Herv. pred., en *Johanna Judith ter Haar,* en wed. van Mr. *Jan Isaak van Doorninck.*
2. *Anna Geziena Lindeboom,* geb. Dalfsen 17 juli 1839, † Zwolle 10 sept. 1861.
3. *Geziena Johanna Lindboom,* geb. Dalfsen 6 dec. 1840, † Oudkerk 19 april 1866. tr. Zwolle 13 okt. 1864 Ds. *Frederik Willem Oswald Rogge,* geb. Gendringen 27 febr. 1828, Ned. Herv. pred. te Oosterhesselen 1855, te Oudkerk c.a. 1858-1888, raadslid van Zwolle 1891-

1895, † ald. 14 juni 1898, zn. van *Hendrik* en *Antoinetta Maria Petronella Osowaldina de Haes.*

Vo. *Hermannus Lindebocm,* geb. Heino 1 dec. 1816, koopman, bakker, enz., raadslid van Heino 1851-1857, † ald. 30 nov. 1903, tr. Heino 8 okt. 1846 *Frederika Graveman,* geb. Heino 15 aug. 1821, † ald. 12 juni 1895, dr. van *Hermanes,* raadslid van Heino, en *Janna Dijk.*

Uit dit huwelijk:

1. *Johanna Willemina Lindeboom,* geb. Heino 8 juli 1847, † Zwolle 1 juli 1930.
2. *Antonia Johanna Lindeboom,* geb. Heino 22 juni 1848, † Zwolle 8 mei 1883, tr. Heino 2 april 1874 *Bernardus Vierdag,* geb. Zwolle 6 juli 1846, stalhouder, † ald. 12 sept. 1892, zn. van *Hendrik Jan,* weversgereedschapmaker, en *Johanna Cafharina Peters;* hij hertr. haar zuster sub 3.
3. *Geesje Lindeboom,* geb. Heino 21 aug. 1849, † Zwolle 16 okt. 1903, tr. Heino 2 aug. 1884 *Bernardus Vierdag,* wedr. van haar zuster sub 2.
4. *Hermina Asselina Lindeboom,* geb. Heino 22 juni 1852, † Ermelo-Veldwijk 22 okt. 1919.
5. *Magrita Lindeboom,* geb. Heino 14 mei 1854, † ald. 12 nov. 1861.
6. *Gerridina Lindeboom,* geb. Heino 25 maart 1857, † ald. 18 dec. 1859.
7. *Everdina Lindeboom,* geb. Heino 19 mei 1859, † Zwolle 4 aug. 1907, tr. Heino 14 juli 1880 *Hendrik Jan ter Horst* Jzn., geb. Zwolle 14 jan. 1856, koopman, † Zwolle 23 okt. 1911, zn. van *Jurrianus,* kuiper, en *Lotje Bijl.*
8. *Evert Lindeboom,* geb. Heino 24 maart 1861, † ald. 3 aug. 1878.
9. *Gerridina Lindeboom,* geb. Heino 23 jan. 1863, † Alkmaar 22 okt. 1945, tr, Heino 3 maart 1891 Prof. Dr. *Hugo Visscher,* geb. Zwolle 12 okt. 1864, theol, doct., Ned. Herv. pred. te St. Jansga en Delfstrahuizen 1891, te Zegveld 1894, te Delft 1896,. te Ouderkerk aan de IJsel 1901, hoogleraar in de theologie te Utrecht 1904-1934 rector-magnificus ald. 1919, lid van de Tweede Kamer der Staten Generaal 1922-1935, ridder Ned. Leeuw, † Alkmaar 17 mei 1946, zn. van *Derk Jan* en *Antonia Bolmeijer.*

Vp. *Willem Lindeboom,* geb. Heino 11 okt. 1818, apotheker, † Stad Almelo 13 juli 1846, tr. ald. 18 nov. 1842 *Johanna Berendina Hagedoorn,* geb. Stad Almelo 26 jan. 1815, † ald. 26 juni 1846, dr. van *Wolter,* koopman, en *Grietjen Hagedoorn.*

Uit dit huwelijk:

1. *Grietje Lindeboom,* geb. Stad Almelo 10 juni 1845, † ald. 23 okt. 1849.

Vq. *Asjen Lindeboom,* geb. Heino. 6 mei 1825, winkelier te Kampen, vertrok na zijn faillissement in 1851 naar Noord-Amerika, † verm. ald. vóór 1858, tr. Kampen 2 sept. 1847 *Margaretha Schinkel,* geb. ald. 8 juli 1820, † Kampen 30 april 1858, dr. van *Jacobus,* koster, en *Alida Susanna van Nunspeet.*

Uit dit huwelijk:

1. *Gesina Lindebocm,* geb. Kampen 14 mei 1848, † Zwolle 5 aug. 1929.

2. levenloze dochter, Kampen 29 aug. 1849.
3. *Jacobus,* volgt VIq.
4. *Evert Lindeboom,* geb. Kampen 27 nov. 1851, † ald. 13 jan. 1854.

VIq. *Jacobus Lindeboom,* geb. Kampen 16 juli 1850, winkelier, † Overschie 23 april 1900, tr. 's-Gravenhage 17 maart 1875 *Antonia Geertruida Wilhelmina Zeegers,* geb. ald.. 24 sept. 1850, † Rotterdam 21 sept. 1932, dr van *Johannes* en *Maria Brantenaar.*

Uit dit huwelijk:

1. *Margarefha Maria Jacoba Lindeboom,* geb. Rotterdam 20 aug. 1879, † na 1941, tr. Rotterdam 15 juli 1903 *Peter Arnoldus Moor,* geb. Utrecht 23 febr. 1878, koffiehuisbediende, † Rotterdam 24 juni 1925, zn. van *Adrianus* en *Louisa Steffens.*
2. *Aleidus Johannes Marinus Lindeboom,* geb. Rotterdam 17 mei 1885, † Hillegersberg 1 jan. 1904.
3. *Jacoba Lindeboom,* geb. Rotterdam 22 jan. 1891, tr. ald. 10 mei 1916 *Johannes van Beek,* geb. Rotterdam 4 april 1892, tramconducteur, zn. van *Cornelis Johannes* en *Helena Adriana Spoor.* [Rotterdam]

Vr. Dr. *Pieter Cornelis Lindeboom,* geb. Heino 30 juli 1826, med. et art. obst. doct., geneesheer te Bathmen, te Deventer, te Zwolle, officier van gezondheid 3de kl. der mob. Schutterij 1866-1868, † Zwolle 13 okt. 1909, tr. Deventer 30 okt. 1851 *Elisabeth van Gerrevink,* geb. Epe 9 aug. 1823, † Deventer 2 dec. 1858, dr. van *Lambertus,* koopman, en *Anna Brouwer.*

Uit dit huwelijk:

1. *Anna Elisabeth Lindeboom,* geb. Bathmen 31 aug. 1852, † Zwolle 13 nov. 1915.
2. *Gesiena Johanna Lindeboom,* geb. Bathmen 7 nov. 1853,. † Zwolle 6 maart 1915.
3. *Evelina Lindeboom,* geb. Bathmen 20 dec. 1854, † Zwolle 6 jan. 1929.
4. *Johanna Maria Lindeboom,* geb. Deventer 7 maart 1856, † Zwolle 25 aug. 1871.
5. *Wilhelmina Lindeboom,* geb. Deventer 18 juli 1857, † Scheveningen 22 dec. 1936, tr. Zwolle. 22 jan. 1881 *Christiaan Everhard Johannes de Lille Hogerwaard,* geb. ald. 5 dec. 1851, luit.-kolonel der Genie, † Utrecht 24 sept. 1917, zn. van Mr. *Willem Johan Philip,* adv. en rechter-plaatsverv., en *Carolina* Sara *Petronella van Kervel.*

KORTE MEDEDELINGEN.

Borski.

De Heer Anton Schulte te Beckum (Westfalen) was zo vriendelijk, mij de volgende gegevens uit het plaatselijk archief te verstrekken, die naar alle waarschijnlijkheid de stamreeks Borski in Nederland's Patriciaat, 41e jaargang (1955), met twee generaties aanvullen en de mogelijkheid tot verder opvoeren in het vooruitzicht stellen.

In 1498 komt *Herman myt der Borst* te Beckum voor. Een stadspoort droeg zijn naam: in 1523 vermeld als „*Herman myt*

der Bostes torn", in 1524, 1535 en 1548 als *„Borsthermans* torn".

Omstreeks 1515 wordt te Beckum het burgerrecht verworven door *„Berndt Somerkamp anders genant myt der Borst* und *Gerdrudt Movekes* syn echte huesfrouwe und *Anndt* und *Everdt* ere echte kyndere", Later komt hij nog herhaaldelijk voor, steeds als *Bernd Borsteken* of *Bosteken*.

Vanaf 1594 wordt te Beckum vermeld *Arnold (Arnt) Borsteken*, bakker en brouwer (hij tekent in 1624 als *Arent Borstiken)*. Hij stierf tussen 1651 en 1654. In 1630 is hij, vermoedelijk als grootvader, aanwezig bij de doop van *Arnolt*, de oudste zoon van *Bernhart Borsteken* (zie hieronder). Op grond hiervan zou ik hem het nummer 1 in de nieuwe stamreeks willen geven. Daarop volgt; dan:

II. *Bernhart Borsteken*, bakker te Beckum, † tussen maart 1654 en nov. 1656, tr. in of kort vóór 1630 *Anna Jürgens genannt Becker*, dr. van *Johann* en *Elsa Buschmann (Busmann);* zij hertr. waarschijnlijk *Abakuk Holtman*, brouwer te Beckum.

Bernhard Borsteken betrekt in of kort vóór *1630 een* nieuw bijgebouw van het huis van zijn schoonvader; deze laatste was bakker, brouwer en herbergier, tr. 1° in of voor 1607 *Elsa Buschmann en 2"* in of voor 1631 *Ursula Isinghoff*.

Het oudste doopboek van Beckum, dat van de R.K. St. Stephanus-kerk, loopt van dec. 1628 - jan. 1629, sept. 1629 - dec. 1636 en april 1637 - midden 1638. Het volgende doopboek begint eerst in 1655, het oudste trouwboek in 1684 en het overlijdensregister in 1771. Gelukkigerwijze bevat het oudste doopboek de inschrijvingen van vier zoons uit het bovengenoemde huwelijk:

1630 IX 15	filius	*Arnolt*
	parentes:	*Bernhart Borsteken, Anna Beckers*
	patrini:	Arnolt Borsteken, Walter Tuttinckhoff, Ursula Isinckhoffs
1632 11 8	filius	*Bernhardus*
	parentes.	*Bernhart Borsteken, Anna* uxor
	patrini:	B (ürgermeister) Bernhart Buschmans, Anna Swinde
1634 I V 30	filius	*Everhardus*
	parentes:	*Bernhart Borsteken, Anna Jurgens*
	patrini:	Ernest Busman, Evert Oinckhuiss, Gerdruidt Kannengeiters
1636 IX 7	filius	*Hermannus* (volgt onder 111)
	parentes:	*Bernhart Borsteken, Anna* uxor
	patrini:	Herman Steinbicker, Ursula Groteke

Hierna moet nog geboren zijn *Hendrik Borski*, die zich eveneens te Utrecht vestigde doch Rooms-Katholiek bleef en daarom niet werd toegelaten als voogd over de kinderen van zijn broeder *Herman*. Deze *Hendrik Borski* tr. voor schepenen van Utrecht 1° 23 juni 1677, als j.m. van Becum, *Gisbertje Coenen van Hagesteyn* jongedochter, en 2° (wonende) op de Mariaplaats 23 okt. 1697 *Geertruyd van Oostrum*. j.d. op de Steenweg; uit het le huwelijk waarschijnlijk:

a. *Bernardus Borski*, tr. als j.m. in de Donkerstr., voor Sch. van Utrecht 14 april 1708 *Petronella van Oostrum:* j.d. op de Steenweg, deze laten te Utrecht in de R.K.kerk aan de Walsteeg dopen:

1. *Gijsberta, 18* sept. 1708.
2. *Antonius, 16* dec. 1709.
3. *Henricus, 22* okt. 1711.
4. *Anna, 20* febr. 1713.
5. *Elisabeth, 8* febr. 1715.
6. *Antonia Maria, 6* febr. 1717.
7. *Antonius, 17* febr. 1718.
8. *Theodorus, 24* juli 1720.
9. *Gerarda, 19* nov. *1723*.

Uit het 2e huwelijk werden te Utrecht in de R.K. kerk aan de Walsteeg gedoopt:
b. *Henricus, 2* juli 1705.
c. *Henricus, 9* juni 1708.[1])

IPI. (= I in Ned. Patr. 41). *Hermannus Borsteken*, later genaamd *Herman Berentsz. Borskie, (Borskey, Borsky, van Bekum, van Beeckem)* ged. Beckum (Westfalen), R.K. St. Stephanus-kerk, 7 sept. 1636, distillateur te Utrecht. (zie verder Ned. Patr. 4 1)
In 1665 verschijnt hij nòg in Beckum, in 1670 heeft hij grond aldaar verpacht aan *Abakuk Holtman*. In 1655 ging zijn ouderlijk huis in een grote stadsbrand verloren. Op 3 juli 1676 verschijnt hij nog (als *Herman Borssken)* te Beckum om een aan het betrokken erf verbonden recht op toegang tot een naburige waterput op te eisen.
Volledigheidshalve volge hier ook wat mij bekend is over de kinderen van *Herman Berentsz. Borski*, voorzover niet in het Ned. Patr. vermeld [2]):

1. *Anna*, ged. Utrecht (Domkerk) 11 juli 1669, † vóór 1684.
2. *Coenraed*, ged. Utrecht (Jacobikerk) 23 juli 1671, tr. aldaar (Cathrijnekerk) 20 mei 1710 *Janna van der Horst*.
3. *Berend (Bernardus)*, ged. Utrecht (Jacobikerk) 4 sept. 1673, werd wederom Rooms-Katholiek, tr. voor schepenen van Utrecht, als j.m. in de Springweg, 2 dec. 1703 *Catharina van Oostrum*, j.d. in de Mariastraat, deze laten aldaar in de R.K. kerk aan de Walsteeg dopen:
   a. *Hermanus, 22* maart 1704.
   b. *Antonius, 2* aug. 1708.
4. *Johannes* (= 11 in Ned. Patr. 41).
5. *Marieke*, ged. Utrecht (Jacobikerk) 30 dec. 1677, † vóór 1684.

Andere leden van deze familie te Beckum zijn:
Henrich, werd tussen 1635 en 1641 lid van het bakkersgilde, † tussen maart 1654 en nov. 1656, waarschijnlijk zoon van I.
Conrad, bakker, omstreeks 1680 en volgende jaren.
Henrich, eveneens omstreeks 1680 en volgende jaren.
Conrad, omstreeks 1730-1740.
Johann, bakker, omstreeks 1730-1740. Later komt de naam niet meer voor.

Sedert de tweede helft van de 17de en vooral in de 18de eeuw wordt de naam meestal *Börsteken, Börstiken* of *Börsken*

1) De Heer H. L. Kruimel van het Centraal Bureau was zo vriendelijk deze gegevens te verschaffen.

2) ontleend aan „Brieven van, aan en over W. Borski 1 (1765-1814)", door W. J. J. C. Bijleveld, (Leiden, 1943), en aan een vriendelijke mededeling van de Heer H. L. Kruimel.

geschreven. Aan de Zuidkant van de stad Beckum ligt een stuk grond genaamd „Börskenkamp", waarschijnlijk hetzelfde dat in 1607 als Arent Bostkenskamp voorkomt.

De Nederlandse tak wordt laatstelijk te Beckum vermeld in juni 1703: de drie nagelaten volwassen kinderen van *Hertnann Borstiken* hebben dan drie morgen land in Beckum gecedeerd aan hun bloedverwant, *Henrich, Ellinghaus* te Beckum; leden van de familie *Ellinghaus* waren eveneens bakker.

Tenslotte nog een aantekening uit de tolrekeningen van Tiel 156511566 in het Rijksarchief te Arnhem, N° 2497, folio 25'"[3]).

17 nov. 1565: *Bernf Borske,* van Reess met een swenis met haring thoebehoerende Jan Loverendael, van Venloe.

JHR. MR. M. N. VAN **LOON.**

3) Eveneens vriendelijk door de Heer Kruimel medegedeeld.

Hoffmann-Marckeloff.
(LXXVII 97.)

Te Geertruidenberg ondertrouwden 5 febr. en trouwden 21 febr. 1690 *Palíck Markolff, j* m. van Diepe (!) in het landschap Twent, sergeant in de compagnie van capt. Emmerik regt. Col. van Coeverden, in garnizoen te Bergen in Henegouwen, en *Maria Tijnagel,* alhier geboren en wonende.

Waar, zoals bekend, *Maria Tijnagel* op 30 sept. 1725 te Bredevoort getuige is bij de doop van *Johan Adolphus,* zoon van *Henricus Hoffmann* en *Gerardina Marckeloff,* betreft het bovenvermelde huwelijk ongetwijfeld haar ouders. Het door de Heer Van Rossem gesignaleerde standsverschillen tussen bruid en bruidegom was blijkbaar toch niet zo groot. Al had deze soldaat dan geen maarschalkstaf in zijn ransel, maar veeleer een roeping voor de kansel, voor een sergeantsdochter kan een huwelijk met een vooruitstrevend en blijkbaar ontwikkeld soldaat moeilijk als een mésalliance worden beschouwd.

De in het overzicht vermelde *Dina Elisabeth Martini* compareerde als weduwe *Marckeloffs* op 18 dec. 1717 voor richter en schepenen van Borculo. Zij had toen een onmondige zoon *Georg Angelicus Marckeloff* (r.a. Borculo 471).

W. WIJNAENDTS VAN RESANDT.

Van Segwaert-van Westerbeeck.
(LXXV 393—402.)

Addenda et corrigenda:

Na het verschijnen van de genealogie van Westerbeeck ontdekte de Heer Van Rossem enkele storende fouten, die hiermede verbeterd kunnen worden, tegelijk met verscheiden aanvullingen uit archieven van Drente en Friesland, waarmede Ir. G. L. Meesters uit Utrecht ons verraste.

Bovendien trof ik in het Jaarboek van het Centraal Bureau voor Genealogie, dl. XII, over 1958 aan in het artikel: Het geslacht Duyst van Voorhout in de 16e eeuw, door Dr. D. Hoek, op blz. 193 de vondst van een generatie tussen *Meynerf* en *Bartholomeus* en hun herkomst uit de omgeving van Delft. Alleen door het huwelijk van *Meynerf Meeusz. van Segwaerf* met *Maria van Alblas,* een burgemeestersdochter uit Dordrecht, kwam zijn tak in deze stad, waardoor de genealogie een plaats vond in Balen's Beschrijving van Dordrecht.

Dr. Hoek was zo vriendelijk mij in de Hofboeken van 's-Gravenhage 1458-1561, in 1937 in druk uitgegeven en bewerkt door N. J. Pabon, de plaatsen aan te wijzen, waaruit le stamreeks blijkt en tevens mij opmerkzaam te maken op de zeer uitvoerige sententies 2, 3 en 4 van 21 januari 1600 van het Hof van Holland, nr. 598 (Alg. Rijksarch.), waarin *Yeyndrik Duysf van Voorhout* als impetrant was apgetreden. Daarin wordt vermeld, dat 19 mei 1541 *Elisabefh Jacobsdr.,* wed. *Claes Meeusz. van Segwaerf* heeft getesteerd ten bate van haar kleinkinderen, nl. kinderen van haar dochters *Marytgen* en *Alijdt,* en haar zoon *Adam.*

In sententie 3 komt tevens voor, dat *Bartolomeus Claesz.* bij zijn leven had gehad de helft van de landen van een woning van 22 of 26 morgen lands gelegen in Maesland, die hij bij huurcedulle van 27 maart 1489 aan Koert Claesz verhuurd had. Na Bartolomeus' dood vererfde deze helft op zijn zoons, *Claes* en *Meynerf,* en werd door de voogden bij huurcedulle van 22 juni 1499 aan dezelfde Koert verhuurd. Bij scheiding werd aan *Claes* deze helft toegewezen. Deze trouwde *Elisabeth Jacob Michielsdochfer,* en had bij haar de boven reeds genoemde kinderen.

De *Van Segwaerf's* hadden blijkens Hofboeken ook bezittingen te 's-Gravenhage, waarin zij als volgt voorkomen:

Tussen die Spoyvaert en den Delffsen weg
Hofboek 1466, bl, 263: *Claesgen Meynertsz.* kinderen.
„ 1458/90, blz. 14: *Meeus Claesz.*
„ *1512,* blz. 285: *Claes* ende *Meyndert, Barfelmees* kinderen.
„ 1561, blz. 383: *Adam Claes van Zegwaerf.*

Tusschen Coman Willemslaen ende de Dennewege:
Hofboek 1466, blz. 272: *Claes Meynertsz.* kinderen.
„ 1458/90, blz. 28: *Claes Meynerfsz.* kinderen, hoirt *Meeus* sijn soon.
„ 1512, blz. 294: *Claes* ende *Meynderf, Bartelomees'* kinderen,
„ 1561, blz. 392: *Frans Duysf* tot Delfft.

Het wapen van *Van Segwaerf* is: in zilver een zwarte jachthoorn met gouden beslag, monding, opening en snoer. Helmteken: de jachthoorn tussen een vlucht, rechts zwart en links goud.

Volgens Rietstap vindt men het wapen dikwijls gevierendeeld met *Van der Burch,* t.w. in goud een rode schuinbalk.

Daar van de eerste *Meynerf* tot heden niets bekend is, zal ik *Claes* als eerste generatie nemen, zodat de anderen geen verandering van generatienummer behoeven te hebben.

kol. 394:

1. *Claes Meynerfsz.* heeft twee zoons:
   1. *Bartholomeus,* volgt 11,
   2. *Pieter Claesz.,* heeft een zoon *Bartolomeus Pietersz,*

II. *Bartolomeus Claesz. van Segwaert,* † vóór 22 juni 1499, tr. *Aeltje Aem Heynriksdr.,* dr. van *Adam Heyndriks* (geb. 1415, † 3 april 1505) en *Margrief Jan Symonsdr.* († *31* juli 1479,)

Gen. en her.gedenkw. Zuid-Hollancl, blz. 535: grafsteen onder de toren van 't Wond: „Hier leyt begraven *Aem Heynriksz* starf ao XVcV de derd dach in April ende *Margriet* sijn wijf starf ao XIIIIcLXXIX den leste dach in Julio bidt voor die zielen ende *Jan Symonsz* haer vader".
In de hoeken vier wapens.
De naam *Van der Burch* is later door de afstammelingen aangenomen.

Uit dit huwelijk:

1. *Claes,* volgt III.

2. *Meynert Meeusz. van Segwaert,* tr. in 1507 *Maria van Alblas.* dr. van *Willem,* burgemr. van Dordrecht, en *Maria van Drenkwaert.* Zie verder Balen's Besch van Dordrecht, blz. 1219 en vlg., ook voor *Cornelis* en *Catharina.*
3. *Cornelis van Segwaert,* heeft kinderen.
4. *Catharina van Segwaert,* tr, Mr. *Cornelis Barthoutsz.*

111. *Claes Meeusz. van Segwaert,* enz. vermeld in 1520 als brouwer en poorter van Delft, † in 1525, tr. *Elisabeth Jacobsdr.,* testeert 19 mei 1541, dr. van *Jacob Michielsz.*

Uit dit huwelijk:

1. *Maria van Segwaert,* † 2 okt. 1537, tr. 21 juni 1526 *Frans Duyst van Voorhout,* geb. ca. 1500, † 25 maart 1573, zn. van *Dirk* en *Sophia van Sevender.*
2. *Alijdt van Segwaert,* † vóór 1541, tr. *Pieter Pietersz. Sasbout.*
   Hun dochter *Fijtje van Sasbout,* tr. *30* nov. 1545 *Pieter van Opmeer.*
3. *Adam,* volgt IV.

IV. *Adam Claes van Segwaert,* die de naam *van Westerbeeck* aannam na de aankoop in 1543 van het Huis Westerbeek, † waarsch. 16 dec. 1566, in ieder geval tussen 25 okt. 1565 en juli 1567, tr. vóór 1536 Jonckvrouwe *Mechtelt Boon van Coudenhoven,* enz., † vóór 1552, dr. van *Lenaert Boon Vrancksz.* en diens tweede vrouw Jonckfrouwe *Katharijn Laureysdr.*

Mededeling van wijlen kol. J. P. de Man: Brussel. 14 juli 1536. Octroy voor *Lenaert Boon Vranckszn.,* onze tollenaar van Geervliet, en jonckvrouw *Katherine Laureysdochter* zijn huysvrouw, mogen bij testament over hun leengoed beschikken. Testament in afschr.: Op, 9 juli 1538 compareert *Lenaert Boon Vranckenszn.,* bailluw 's lands van Putten, en *Kathrine Laurisdr.,* zijd huysvrouw, zij geassisteerd door Jan Lauriszn., waarbij zij overeenkomen, dat de langstlevende alle goederen mag gebruiken. Daarna enige beschikkingen over zijn twee dochters, t.w. *Maritge* uit zijn eerste, *en Machtelt uit* zijn tweede huwelijk.

Holl. Leenk. nr. 126. Caput Arkel enz. fol. 44vs, 45. Belening op 26 april 1544 nae Pasclren jonckvrouwe *Machteld* Boon *Lenaertsdr.,* huysvrouw van *Adam Claesz van Segwaert,* ende haer aengecomen ende bestorven bij doode van jonckvrou *Katheryn Laurensdr.,* haer moeder., enz.

Id. nr. 127, id. fol. 30: Belening van *Nicolaes van Westerbeeck Adamsz.* na overlijden van jonckvrouwe *Machtelt van Coudenhoven Lenaertsdr.,* Zijn moeder, met goederen Catendrecht enz. 1 Maert 1551 (stilo curiae = 1 maart 1552) Hulder is zijn vader *Adam Claesz* van *Segwaert.*

Uit dit huwelijk:

1. *Cunera* of *Ancommera van Westerbeeck,* † vóór 1586, tr. Jr. *Johan van Paffenrode,* enz.

   Hof van Holland nr. 569. Sententie nr. 228. 1586. *Nicolaes van Westerbeeck als* voogd van de kinderen van Jr. *Johan van Paffenrode* contra *Pieter van Rhoon,* bailjnw van den Lande van Pntten.
2. *Claes,* volgt V.
3. *Leonard van Westerbeeck,* onmondig in 1567, getuige bij een oorkonde van 5 juni 1570 van Pieter van Duvelandt, heer van Roon en Pendrecht. (T. A. van der Vlies, De eerste eeuwen van Rhoon, blz. 64.)

V. *Claes* of *Nicolaes van Westerbeeck,* geb. ca. 1543, nog onmondig in 1567, enz.

k o l. 396: V, 6.

De Jhr. *van Brederode,* die in 1685 begraven werd,' blijkt een ander dan *(Erasmus) Jacob;* die in 1680 overleden is:

Leenregister nr. 226, fol. 235:
Jr. *Jacob van Brederode* bij doode ende overlijden van Westerbeeck syn moeder, "den 12 dec. 1670.
Verlijdt Gerardt van Groenenbergh als bij den Hove gestelde curateur over den boedel van den voorn. Jacob *van Brederode* mits syne aflyvigheijt, den 6 november 1680, patet libro etc.

k o 1. 397: VI, 5.

Mechtelt van Westerbeeck, † tussen 25 juli 1677 (Schultenprot. Havelte fol. 21 en 22) en 17 juni 1679 (Lottingsprot. fol. 29), tr. *Johan Struuck,* werd ette in 1646 en beleend met Oversinge bij Havelte 5 maart 1649, enz.

k o 1. 397: VII.

Geleyn van Westerbeeck, tr. vóór 4 april 1644 *Aletta* of *Alida Struuck,* dr. van *Gerhard* en *Mechtelt van Steenbergen.*

Lottingsprotocol 4 april 1644, fol. 376, 396. *Mechteld van Steenbergen,* wed. *Gerhard Struuck,* gedeputeerde. Haar kinderen o.a. : Secr. *Johan Struuck, en* Jr. *Geleyn* van *Westerbeeck* nomine uxoris *Aeltje Struuck.*
Idem, fol. SG, 23 mei 1649. Jr. *Geleyn van Westerbeeck,* lnitenant van Zijne Exeell. den Heer Prins van Portugal, Jr. *Adam van Westerbeeck,* vaandrig in dezelfde Cie., *Johan Struuck* nom. ux. Juffer *Machteld van Westerbeeck,* verklaren gesecludeerd te zijn bij het testament van wijlen hun broeder kapitein *Nicolaas van Westerbeeck.*

k o l. 398: VII, 3, c.

Geleyn Wolter Carpenter woonde als oud-ritmeester 12 mei 1726 met zijn vrouw *Johanna Meekhoff* te Oldebercoop (Ooststellingwerf G11, fol. 127.)

Hun dochter Juffr. *Johanna Godefrida Carpenter* komt 20 april 1734 met haar vader *Galein Wolter Carpenter van Westerbeecq* voor.

Mogelijk is een zoon van hem: *Guillaume Catpenter van Westerbeek,* gehuwd met *Renetta Clara Thierry,* geb. ca. 1707, † 22 febr, 1785, dr. van *Jan* en *Judith Adriana de Vicq.* (Ned. Leeuw 1932, k. 158 en 319.)

Hij is waarschijnlijk dezelfde als *Willem Carpenter van Westerbeek,* opperkoopman en gezaghebber te Bantam, † 6 maart 1779, van wie een wapenbord te Batavia in de Binnen Portugese kerk hing. (Nav. 1867, blz. 30.)

k o 1. 398: VII, 3, d.

François Willem Carpenter was reeds in 1723 uit de dienst.

Schultenprot. Havelte fol. 147. 8 mei 1723. Schuldbekentenis van *Frans* Willem *Carpenter,* oud majoor, en frou *Barbera Dorothea de Kalkruyt (Calckreuth)* aan broeder *Gelein Wolter Carpenter;* onderpand goederen op Westerbeeksloot, aangekocht van hun zwager en zuster *Johan Struuck* a *Benthem en* vrouw *Aleid Carpenter.*

k o 1. 398: VII, 3, i.

Alida Margrieta Carpenter, tr. 2 mei 1697 *Jan Struuck a Benthem,* ritmeester, ouderling te Havelte 26 april 1734, zeer waarsch. zoon van *Frans* en *Geertruidt Struuck.*

Doopb. Havcltc. Ao 1698. *Jan Struuck* a *Bentheim en* sijn huysvrouwe *Aleyda Carpenter,* is lidmaet geweest eer sy hier is komen te trouwen.
Lidmatenlijst 13 dec. 1735, De Hr. Ritmeester *Jan Struuck a Bentheym, Aleyda Carpenters* syn Ed. Huysvr.
Trouwb. Vollenhove. Ondertr. 13 mei, att. naai Havelte 5 iuni *1666.*
Frans van Benthem, soon van Borgemeester *Arnout Joost van Benthem, Geertruidt Struuck,* dochter 'van *Johan Struick,* Schulte tot Havelte en Vledder.

MR. H. L. HOMMES.

De afstamming van Louisa Elisabeth Gevers Leuven geb. Parker.

Uit het op 31 juli 1793 te Chelmsford (Essex) gesloten huwelijk van *Louisa Elisabeth Parker* (1772-1832), met *Arnout Johannes Gevers Leuven* (1767-1826), spruit een talrijk nageslacht, behorende tot de geslachten Gevers *Leuven, van Heerdt tot Eversberg, Taets van Amerongen, Nepveu tot Ameide, Sickinghe, van Bylandt,* e.a.

Sedert jaren heb ik getracht de kwartieren *Parker te* vinden en dank zij de gegevens, mij verstrekt door de heer *J.* Oxley *Parker,* ben ik thans in staat de hieronder volgende kwartierstaat mede te delen:

1. *Louisa Elisabeth Parker,* geb. Chelmsford 18 febr. 1772. † Voorburg 5 febr. 1832, tr. Chelmsford (Essex) 31 juli 1793 *Arnout Johannes Gevers Leuven,* geb. huize Crooswijk, Rotterdam, 26 juni 1767, † Voorburg 15 juni 1826, zn. van *Abraham* en zijn tweede echtgenote *Catharina Wilhelmina van der Staal,* vrouwe van Kethel en Spaland. (Zie Ned. Adelsboek 1942, p. 85 en Ned. Patr. 1921122, p. 179).

Ouders:

2. *John Oxley Parker,* geb. 22 jan. 1745, † Chelmsford 1 april 1826, begr. St. Mary (nu Kathedraal) Chelmsford. tr. 23 febr. 1771
3. *Sarah Griffinhoofe,* geb. 21 jan. 1753, † Chelmsford 18 febr. 1789, begr. St. Mary Chelmsford.

Grootouders:

4. *Samuel Parker,* R.N. Suffolk, geb. 10 aug. 1694, had een scheepvaart-onderneming te St. Clement's Ipswich, † 10 okt. 1758, begr. St. Mary Stratford Suffolk, tr. in tweede echt 4 dec. 1735
5. *Mary Oxley,* geb. 17 febr. 1702, † 2 mei 1758, begr. Elmsett Suffolk.
6. *Christopher Griffinhoofe,* M. D. van Chelmsford, geb. 8 nov. 1722, † 30 maart 1793, begr. St. Mary Chelmsford, tr. in 1744
7. *Sarah Goodman,* geb. in 1725, † 5 aug. 1785, begr. St. Mary Chelmsford.

overgrootouders:

8. *Samuel Parker* R. N., geb. 1660, † 1725, tr.
9. *Elizabeth Benyon.*
10. Dr. *Christopher Oxley,* geb. in 1669, † 23 okt. 1729, begr. St. Olaves Southwark. tr.
11. *Elizabeth .....,* geb. in 1671, † 14 sept. 1713, begr. St. Olaves Southwark.
12. *Abraham Griffinhoofe,* van Chelmsford, geb. 10 mei 1688, † 27 mei 1769, begr. Terling Essex, tr.
13. *Priscilla .....,* † *14* mei 1757, begr. Chelmsford.
14. ..... *Goodman.* tr.
15. N.N.

JHR. D. W. SICKINGHE.

BOEKBESPREKING+

De archieven van de Nederlandse Hervormde Kerk, Deel 1. Uitg. E. J. Brill, Leiden 1960.

De archieven van de Ned. Herv. Kerk kwamen reeds in 1951 ter sprake in dit maandblad (Ned. Leeuw' LXVIII, kol. 37 en kol. 153/154) aan de daarbij geuite klacht, dat de registratie o.m. van de lidmaten-registers, gebrekkig was, wordt door deze uitgave tegemoet gekomen.

In korte overzichten wordt in dit eerste deel gepubliceerd hetgeen deze archieven in de provincies Gelderland, Groningen, Friesland, Drenthe, Overijssel en Utrecht omvatten. De volledige inventarissen, te omvangrijk om zonder enige bekorting te worden uitgegeven, kunnen, behalve in het betreffende archief, geraadpleegd worden op het Bureau van de archivaris van de Ned. Herv. Kerk, Mr. T. J. Naudin ten Cate, Javastraat 100 te 's-Gravenhage. In de bibliographische opgaven wordt bovendien verwezen naar de in druk verschenen inventarissen.

De provinciale overzichten worden voorafgegaan door een Overzicht der Archieven van en betreffende de Nederlandse Hervormde Kerk (Hoofdstuk 1), waarbij ook op de, in dit verband van belang zijnde, niet-kerkelijke bescheiden de aandacht wordt gevestigd,

Grafschriften tussen Flie en Lauwers IV Menaldumadeel, bewerkt door D. J. van der Meer. Uitgeg. door A. Jongbloed's Uitgeverszaak C. V. te Leeuwarden, voor Het Friesche Genootschap voor Geschied-, Oudheid- en Taalkunde en De Fryske Akademy 1959.

In dit vierde deel der serie, waarin in de afgelopen jaren reeds Achtkarspelen, Het Bildt en Leeuwarden (Galileërkerk) werden behandeld, worden de grafschriften etc. in de twaalf kerken van de grietenij Menaldumadeel beschreven.

Blijkens de inleiding is een gedeelte van de zeer fraai gebeeldhouwde grafzerken door houten vloeren aan het oog onttrokken, doch konden dank zij de welwillende medewerking van de plaatselijke kerkvoogden gedurende enkele dagen de bedekkende vloeren geheel of gedeeltelijk worden verwijderd. Mede door de zeer talrijke en uitvoeringe aantekeningen met verwijzing naar de literatuur, gevoegd bij de beschrijvingen der grafstenen, vormt dit deel wederom een belangrijk uitgangspunt en hulpmiddel bij genealogisch onderzoek. Talrijke, bijzonder fraaie afbeeldingen komen in het, 191 bladzijden tellende en keurig uitgegeven boek voor: van de voorkomende wapens worden in 252 tekeningen de afbeeldingen verstrekt. Een uitvoerig register, waarin vooral de namen *Aylva, Aysma, Andringa, Baarda, Feytsma, Harinxma, Hemmema, Camminga, Glinstra, Grovestins, Osinga, Rinia, Rodenhuis, Roorda* en *Schik* veelvuldig voorkomen, besluit deze uitgave.

Inventar der Urkunden des Archivs von Schloss Diersfordt bei Wesel, Erster Band 1272-1599, bearbeitet van Carl Wilkes † und Rudolf Brandts. Verlag Fredebeul und Koenen K.G. Essen 1957.

Als deel 5 der „Inventare Nichtstaatlicher Archive, Landschaftsverband Rheinland" verscheen deze inventaris van de op het Slot Diersfordt der graven *zu Stolberg-Wernigerode* aanwezige oorkonden, waarvan dit eerste deel 1033 oorkonden uit de periode 1272-1599 behandelt en waarvan de inventaris 314 bladzijden beslaat.

Het op Diersfordt aanwezige, zeer rijke archief is afkomstig van het adellijk geslacht von *Wylich*, welk geslacht van het begin der 15de eeuw tot in de 19de eeuw vrijwel onafgebroken het slot heeft bezeten.

In de inleiding wordt op de geschiedenis van het geslacht *von Wylich* en de inhoud van het familie-archief uitvoerig ingegaan. Het „Personen und Ortsverzeichnis" vermeldt een groot aantal in Nederland niet onbekende geslachtsnamen, waarvan wij willeninoemen: *van Appeltern, van Arnhem, van Aeswijn, van Bemmel, van Bylandt, van Boetzelaer, van Bronckhorst-Batenburg, van Halmahl (Halmael), van Hasselt, van Heiden, van der Capellen, van Coevorden, Kueck (= Van Cuyck van Mierop), van Lienden, van Loe, van Paland, Plonys (Ploenis), van Raesfeld, Ripperda, Sluyter, van Tuil (Tuyll), van Ulft.*

Overzichtstabellen, betreffende de geslachten *von Wylich* en *von Paland* besluiten dit boek, hetwelk bovendien in een zestal platen, o.m. de portretten geeft van een drietal leden van het geslacht *von Wylich.*

Voor de prijs van DM. 17,80 is het werk in de handel.

W. W. VAN VALKENBURG.

VRAGEN EN ANTWOORDEN,

Borre **van Amerongen.** Gezocht geboortedatum en -plaats van *Johanna Borre van Amerongen* (dr. van *Floris en Elisabeth van Brakell),* † Utrecht 8 aug. 1719, tr. Utrecht 11 febr. 1703 Joost *Taets van Amerongen,*

Leiden. J. J. C. baron TAETS VAN AMERONGEN.

van Goens-van **Ommeren.** (LXXVII 189.) Mijn mededeling in Ned. Leeuw 1956, k. 344, berust niet op bronnenonderzoek, maar enkel op Wijnaendts van Resandt. Nu ik zijn boek meer gebruik, weet ik, dat er nogal eens onnauwkeurigheden in staan. Indien een *Hubert van Ommeren* en *Johanna Merkus* niet van elders bekend zijn, acht ik het niet uitgesloten, dat het een vergissing is voor *Rudolph van Ommeren* en *Johanna Magnus.* De Heer Wijburg vergist zich, als hij een huwelijk van een meisje van dertien jaar voor onmogelijk houdt; zoiets was in de tropen zeer gebruikelijk. Het huwelijk moet te Colombo hebben plaats gevonden.

Bilthoven. PROF. DR. W. PH. COOLHAAS.

van **Herwaarden.** (LXVII 125, 159.) De Weesper koopman en burgemeester *Matthijs van Herwaerden* werd op 17 november 1669 in de Nieuwe Kerk te Amsterdam gedoopt als zoon van *Jan van Herwaerden* en *Machteld van Arckel.* Getuigen waren *Jan Snoeck, Johannes van Herwaerden* en *Jenneke Snoeck.* Het huwelijk van zijn ouders werd op 18 april 1661 te Amsterdam voltrokken (ondertr. 31 maart), hij afkomstig uit Gorinchem, „weyncooper", en 29 jaar oud, zij van Lochem en 18 jaar oud. *Jan van Herwaerden* was de zoon van de Gorinchemse schepen *Matthijs van Herwaerden* en *Johanna Snoeck.* Deze *Johanna Snoeck* overleed, zeer bejaard, te Amsterdam op 22 juli 1701 en zowel uit het testament voor notaris Hellerus (7 sept. 1690) als uit de boedelscheiding na haar dood voor notaris Dan. des Pommare op 16 april 1704 wordt veel duidelijk omtrent haar afstammelingen en haar vermogen.

Leiden. G. W. VAN HERWAARDEN.

van Herzeele. Gezocht datum en plaats van overlijden van *Christiana Louisa van Herzeele,* geb. Amsterdam 9 juli 1786, (dr. van *Jacob* en *Rachel Haganaeus),* tr. 1° Offenbach 20 sept. 1810 *Jan Govert* baron *Taets van Amerongen;* tr. 2° waar ? 27 januari 1821 *Nicolas Marie Mathurin* baron *Galbois.* — Waar en wanneer werd het huwelijk *Taets van Amerongen-van Herzeele* door echtscheiding ontbonden?

Leiden. J. J. C. baron TAETS VAN AMERONGEN.

van der **Laen.** (LXXVII 193.) In de gequalificeerde rolle van militair personeel van de V.O.C. over 1654 wordt te Gale [1]) als eerste genoemd (en als enige zonder opgave van geboorteplaats) *Jan Symonsz. van der Laen,* uitgekomen in 1635 als 'adelborst (= aspirant bij het leger), 1639 luitenant, 1643 kapitein, 1647 eerste kapitein. De majoorsrang was die van de oudste kapitein te Batavia of op Ceylon, de hoogste rangen in het leger. Vergis ik mij niet, dan was *Van der Laen* een Groningse jonker„ maar ik weet niet, waar ik dit vond.

Bilthoven. PROF. DR. W. PH. COOLHAAS.

van Lobbrecht. (LXXV 410, 530; LXXVI 28,. 480.) Tot het hier bedoelde geslacht behoorde ongetwijfeld ook *Albertina Catharina van Lobbrecht,* tr. *Conradus Ganderheyden,* ged, Wesel 17 maart 1718, rentmeester te Cleef, zn. van *Mattheus Ganderheyden en Johanna Maria Brückhusen.* Uit dit huwelijk een ongehuwd gebleven zoon *Johan Gerhard Paul Ganderheyden.* Een kleindochter van *Cornelis van Lobbrecht* (Ned. Leeuw 1959, kol. 480-481) ?

Arnhem. DR. W. F. LEEMANS.

van- **Rijsenburch.** Gezocht geboortedatum en- -plaats van *Anna van Rijsenburch* (dr. van *Gerrit* en *Maria Pijnssen van der Aa),* † Utrecht 1 jan. 1660, tr. Utrecht 26 april 1648 *Jacob Taets van Amerongen,*

Leiden. J. J. C. baron TAETS VAN AMERONGEN.

Taets van Axnerongen-van **der** Goes+ Waar en wanneer (ca. okt. 1781) trouwden *Joost Taets van Amerongen* en *Susanna Arnoldina van der Goes?*

Leiden. J. J. C. baron TAETS VAN AMERONGEN.

Volgens Freiherrl. Taschenbuch 1877, blz. 7, zou dit huwelijk te U t r e c h t zijn gesloten.

REDACTIE.

van der Voort, (LXXVI 225,484; LXVII, 39.) In het Huis te Zaanen te Haarlem hangt een wapenbord van Mr. *Diederik Dikx,* kleinzoon van het echtpaar *Johan van der Camer-Sara van der Voort.* Rondom het wapen, dat gevierendeeld is, en de kwartieren *Dikx* en *Van der Camer* vertoont (onder de helm van *Dikx*) zijn afgebeeld de kwartieren van *Dikx, van der Camer, Geltsack van Bakenes* en *Van der* Voort, Het laatste wijkt in de rechterhelft af van het bij Rietstap voorkomende wapen. De beschrijving van deze rechterhelft luidt: gevierendeeld; 1 en 4 in lazuur drie zilveren leliën, gerang schikt volgens de schuinbalk; 2 en 3 in zilver een roos van keel.

Amsterdam. CORNEILLE F. JANSSEN.

[1]) Point de Galle op Ceylon.

INHOUD VAN DIT NUMMER.

Bestuursberichten. — Staat van aanwinsten. — De Hof te Huinen van het Kapittel van Xanten, door J. J. Hooft van Huysduynen. — Lindeboom tot 1900, door O. Schutte. — Korte mededelingen: Borski; Hoffmann-Marckeloff; Van Segwaert-van Westerbeeck; De afstamming van Louisa Elisabeth Gevers Leuven geb. Parker. — Boekbespreking. — Vragen en antwoorden.

DE NEDERLANDSCHE LEEUW

MAANDBLAD VAN HET

Koninklijk Nederlandsch Genootschap voor Geslacht- en Wapenkunde,

BESCHERMHEER Z.K.H. DE PRINS DER NEDERLANDEN. PRINS VAN LIPPE BIESTERFELD

Dit blad verschijnt aan het begin van iedere maand en mordt aan alle leden van het Genootschap toegezonden.
Bijdragen en correspondentie, bestemd voor het Maandblad, gelieve men te richten tot de Hoofdredacteur MR. W. W. VAN VALKENBURG, *„Nijenstede", Backershaegenlaan 70,* Wassenaar.
De jaarlijkse contributie (abonnement) ad *f* 20,— gelieve men steeds vóór 1 februari te voldoen door storting oppostrekening no. 20910 ten name van het Genootschap te 's-Gravenhage.

Correspondentie, bestemd voor het Bestuur, gelieve men te richten tot de Secretaris IR. C. M. R. DAVIDSON, *Jacob de Graefflaan 17, 's-Gravenhage.*
'Alle overige correspondentie (niet bestemd voor Bestuur of Redactie), zomede opgaven van adresverandering, te richten aan het Bureau van het Genootschap, *Bleijenburg 5,* 's-Gravenhage.

De redactie van het Maandblad wijst er nadrukkelijk op dat zij niet aansprakelijk is voor de strekking of de inhoud der' ondertekende stukken.

No. 9 **LXXVIIe Jaargang** **september 1960**

BESTUURSBERICHTEN

Het Bestuur geeft met leedwezen kennis van het 'overlijden van de Heer L. F. Pont, sedert 1953 gewoon lid van het Genootschap.

Tot lid zijn benoemd:

J. P. LANDMAN . . . . . *Zuidbroek. (Gr.) Wilhelminalaan 11.*

Mevrouw M. H. DE LANGE geb. KRONENBERG *Amsterdam. Z. Teniersstraat 2.*

U. VAN LAWICK . . . . . *Rotterdam. Mathenesserplein 23a.*

J. C. KUTSCH LOJENGA . . . . . *Deventer. Rembrandtkade 100.*

Adreswijzigingen :

L. Q. BAKKER . . . . . *Scheveningen. Dordtsestraat 6.*

P. C. L. BLOM . . . . . *Joppe. (Gld.) Huize „'t Joppe"*

J. W. LUGARD . . . . . *Den Helder. Jan Verfailleweg 158.*

F. RENSSEN . . . . . *Haren. (Gr.) Lokveenweg 7.*

C. ROODENBURG . . . . . *Haarlem. Iordensstraat 61.*

MR. A. N. Baron DE VOS VAN STEENWIJK . *Den Helder. Buitenhaven 4.*

NOTULEN VAN DE ALG. LEDENVERGADERING, GEHOUDEN OP 2 JULI 1960 IN HOTEL 'T LANSINK, TUINDORP TE HENGELO (O.)

1. Te **11.30** opent de Voorzitter de vergadering en heet alle aanwezigen welkom, in het bijzonder het erelid Jhr. H. Trip, het oudste aanwezige lid G. Haitsma Mulier (lid sinds 1907) en Mr. G. J. ter Kuile, Rijksarchivaris' van Overijssel, die zich bereid verklaard heeft aan de lunch iets mede te delen over Huize Twickel en Huize Weldam. Ook brengt hij dank aan Mr. Th. Enklaar voor zijn belangrijk aandeel in de voorbereiding van de excursie.

Hij deelt mede, dat verhinderd zijn Mr. F. P. Th. Rolingh van het Ministerie van O.K. & W., de bestuursleden W. A. H. C. Boellaard en Jhr. Mr. H. E. van Weede, alsmede J. H. E. Baron van Nagell, die het bezoek aan Huize Twickel hogelijk maakte.

Aanwezig zijn de bestuursleden: J. K. H. de Roo van Alderwerelt, voorzitter, Mr. A. P. van Schilfgaarde, vice-voorzitter, Ir. C. M. R. Davidson, secretaris. Thr. Mr. C. C. van Valkenburg, W. F. del Campo Hartman, Jhr. Mr. A. J. M. van Nispen tot Pannerden, het ere-lid Jhr. H. Trip 'en de leden: F. J. H. Weyn Banningh, W. Barends, Dr. R. F. P. de Beaufort, 1. van Beemen, Mr. F. J. J. Besier, Ir. J. van Beynum, P. C. L. Blom, B. H. Boissevain, D. J. G. Buurman,- Jhr. J. J. van Raab van Canstein, J. A. Coldeweij, Prof. Dr. W. Ph. Coolhaas, Mejuffrouw E. Crans, Mr. W. A. M. Cremers, Mevrouw A. H. E. Creutzberg, F. M. J. L. Ridder de Decker, Mejuffrouw W. Druyvesteyn, A. B. Dull, Mr. Th. Enklaar,

Mr. J. M. F. Eskens, G. Fransen, Mejuffrouw G. Frowein, Mr. A. Haga, J. M. Haga, W. H. van Hasselt, J. J. Hooft van Huysduynen, Mr. H. L. L. van Hoogenhuyze, Th. F. Hoijer, D. Jordaan J. G. Hzn., Mr. C. G. Iordens, Mejuffrouw S. M. van Zanten Jut, H. J. Hasseleij Kirchner, L. J. van der Klooster, H. R. Koobs de Hartog, Mr. H. A. de Bruyn Kops, Mr. G. J. ter Kuile, Mr. N. H. de Lange, Mejuffrouw Dr. A. J. Maris, J. V. van Marken, Mr. Dr. B. van der Mersch, Mevrouw T. Mommaal-Quispel, Mr. G. W. Mossel, J. Sibinga Mulder, Mejuffrouw H. Mijnssen, Mejuffrouw J. D. Peppinck, Mejuffrouw Mr. E. C. M. Prins, G. Roosegaarde Bisschop, Jhr. Mr. L. M. Rutgers van Rozenburg, Dr. Mr. H. P. Schaap, Mevrouw L. P. van den Clooster Baronesse Sloet tot Everlo, Mr. A. W. L. Talma Steeman, Mr. H. J. Steenbergen, Jhr. Mr. L. A. P. H. Storm van 's-Gravesande, Jhr. J. H. Strick van Linschoten, G. J. Vermaat, Dr. W. Vinkhuyzen, D. A. N. Vriesendorp, J. W. F. Baron van Wassenaer, E. J. Werkman, Mr. K. J. H. M. Weve, Mr. J. A. Willinge, Jhr. H. W. M. van der Wijck, W. Zondervan.

Sinds de vorige ledenvergadering zijn enkele leden overleden. De Voorzitter herdenkt hen en in het bijzonder Jhr. J. Beelaerts van Blokland (lid sinds 1912) en Jhr. Mr. Dr. A. J. C. Rethaan Macaré, die het belangrijke handschrift „Wapenborden en wapens op Tombes, Monumenten en Grafgesteenten in de kerken van de voormalige Provincie Zeeland tot in 1798 aanwezig geweest" aan het 'Genootschap geschonken heeft.

2. De vergadering verleent dispensatie voor de overschrijding van de termijn voor het houden van deze vergadering.

3. De notulen van de vergadering van 21 november 1960 worden onveranderd goedgekeurd.

4. De secretaris leest het Jaarverslag 1959 voor, dat wordt goedgekeurd.

5. Bij acclamatie worden de bestuursleden Jhr. Mr. C. C. van Valkenburg en de heer W. F. del Campo Hartman herkozen.

6. De Voorzitter licht de Balans per 31-12-1959 en de Staat van Baten en Lasten over 1959 toe. Hoewel er een nadelig saldo is, baren de financiën geen grote zorgen, doch het is spijtig, dat het onmogelijk is het personeel uit te breiden, hoe zeer dit ook nodig is gezien de sterk toegenomen werkzaamheden van het Genootschap.

Mr. F. J. J. Besier brengt mede namens Jhr. G. M. Verspyck verslag uit over het nazien van de boeken. Hij brengt hierbij gaarne hulde aan de penningmeester voor het vele door hem verrichte werk en hij uit grote waardering voor de nauwkeurige, omvangrijke administratie. De penningmeester wordt daarop onder grote dank décharge verleend.

De Voorzitter zegt de kascommissie hartelijk dank.

Mr. H. J. Steenbergen deelt mede, dat hem opgevallen is, dat een der personeelsleden van het Centraal Bureau voor genealogie ons maandblad, als zijnde te wetenschappelijk, aan bezoekers heeft afgeraden.

De Voorzitter deelt mede deze kwestie met het Centraal Bureau te zullen opnemen.

Dr. Mr. H. P. Schaap betreurt het, dat de rekening ƒ 95,— te kort komt. Voorts zou hij weer niet-betaalde werkloze intellectuelen willen aantrekken.

De heer 1, van Beemen wil in de eerste plaats het Bestuur hulde brengen voor de leiding (applaus), Verder stelt hij voor de contributie met ƒ 5,— te verhogen. Voorts vraagt hij weer samenkomsten te willen organiseren in Den Haag of omgeving.

Verder is hem bij het lezen van Archivum Heraldicum opgevallen, dat de bijdragen uit Nederland in het Frans zijn gesteld in plaats van in onze moedertaal. Tenslotte vraagt hij of er een boek kan komen voor de wapenvoerende geslachten.

De Voorzitter dankt voor de gebrachte hulde en antwoordt dat contributieverhoging in het Bestuur zal worden overwogen. Hij deelt mede, dat de Haagse samenkomsten stranden op gebrek aan belangstelling, Nog is gepoogd een samenkomst te beleggen met Die Haghe, doch daaraan namen slechts 12 van onze leden deel,

Hij meent dat Nederlands voor de meeste lezers van Archivum Heraldicum een moeilijk leesbare taal zal zijn, doch roept deelnemers op bijdragen in te zenden wat in het Nederlands kan geschieden.

Wanneer een of meer leden het initiatief nemen voor. het uitgeven van een boek van wapenvoerende geslachten, verwacht hij dat het Bestuur gaarne zal medewerken om tot de uitgave van dit boek te komen.

Mr. Dr. H. P. Schaap bepleit eveneens in het Nederlands te schrijven-in Archivum Heraldicum, vooral met het oog op onze zuidelijke buren.

Mej. Dr. A. J.' Maris wijst op het overzicht van buitenlandse tijdschriften in de „Nederlandsche Leeuw", en verzoekt dit overzicht uit te breiden met Nederlandse tijdschriften. Dé Voorzitter zal dit overwegen.

Jhr. J. J. van Raab van Canstein ondersteunt het voorstel tot contributieverhoging, doch de heer G. Roosegaarde Bisschop laat een waarschuwend woord horen en breekt een lans voor vrijwillige bijdragen.

Mej. Mr. E. C. M. Prins koestert een heraldisch gemoedsbezwaar, n.l. dat de door de K.N.A.C. en A.N.W.B. uitgegeven autoplaatjes van de provincie Zuid-Holland het wapenschild van deze provincie in zilver weergeven in plaats van in goud. De Voorzitter zegt toe deze kwestie met de betreffende verenigingen op te zullen nemen.

Mr. H. L. L. van Hoogenhuyze zal ook de plaatjes van de andere provincies in beschouwing nemen en daarna, indien 'nodig, kritiek geven.

Te 12.30 uur sluit de Voorzitter de vergadering.

Vervolgens verenigen de deelnemers zich aan een koffietafel in Hotel 't Lansink, waar Mr. G. J. ter Kuile een interessante inleiding houdt over Huize Twickel en Huize Weldam. Hierna wordt het kasteel Twickel bezocht, waar de eigenaresse, M. A. M. A. Baronesse van Heeckeren-Gräfin von Aldenburg Bentinck, de deelnemers op charmante wijze ontvangt. Een ieder was enthousiast over dit buitengewoon fraaie landgoed met zijn' prachtige tuinaanleg.

Daarna wordt Huize Weldam bezocht, waar Graaf en Gravin zu Solms-Sonnenwalde het gezelschap ontvangen en het mooie huis met de fraaie tuin wordt bezichtigd.-

Tenslotte verenigen vele deelnemers zich aan eenmaaltijd in Hotel „de Leeuwenbrug" te Deventer.

JAARVERSLAG 1959

'Hoewel op de werkzaamheden van het Genootschap over het jaar 1959 met voldoening kan worden teruggezien, stemt het tot enige bezorgdheid dat het ledenaantal een teruggang ver.-toont. Wij menen derhalve nogmaals de aandacht te moeten vestigen op het recht, dat ieder lid heeft om nieuwe leden voor te stellen en wekken alle leden op uit te zien naar personen, die naar hun mening voor het lidmaatschap in aanmerking komen teneinde deze op het Genootschap attent te maken en hen voor het lidmaatschap voor te dragen.

In dit jaar trad Jhr. Dr. D. P. M. Graswinckel als Voorzitter af en zijn grote verdiensten als zodanig werden geëerd door hem te benoemen tot erelid van het Genootschap. In zijn plaats werd tot Voorzitter gekozen de heer J. K. H. de Roo van Alderwerelt, kol. b.d. Het bestuur is thans als volgt samengesteld:

J. K. H. de Roo van Alderwerelt, voorzitter,
Mr. A. P. van Schilfgaarde, onder-voorzitter,
Ir. C. M. R. Davidson, secretaris,
W. A. H. C. Boellaard, penningmeester,
Jhr. Mr. C. C. van Valkenburg,
W. F. del Campo Hartman,
Jhr. Mr. A. J. M. van Nispen tot Pannerden,
Jhr. Mr. H. E. van Weede.

Dit jaar had ons Genootschap het overlijden te betreuren van het erelid Dr. Johan E. Elias, wiens grote verdiensten op genealogisch gebied hem een blijvende plaats in onze kringen hebben bezorgd.

De Algemene Vergadering werd op 4 juli 1959 in De Beyerd te Breda gehouden. Op deze vergadering werden de nieuwe Voorzitter en Jhr. Mr. H. E. van Weede, de laatste in plaats van Dr. R. F. P. de Beaufort, die ingevolge de statutaire bepalingen niet herkiesbaar was, tot bestuurslid gekozen.

Na de vergadering begaven de aanwezigen zich voor bezichtiging naar het Bagijnhof en de Grote Kerk en werd een bezoek gebracht aan de Kon. Militaire Academie, waar de heer H. Huisken, majoor der infanterie een interessante inleiding hield over het Kasteel van Breda. Tenslotte verenigden vele deelnemers zich aan een diner in het Oranje Hotel.

De Najaarsvergadering vond op 21 november 1959 te Dordrecht plaats in het Museum Van Gijn, dat welwillend door het Gemeentebestuur van Dordrecht ter beschikking was gesteld. Na de vergadering volgde een voordracht over de Grote Kerk van Dordrecht door Prof. Dr. P. Hendrix, die dit op een zeer boeiende en enthousiaste wijze wist te doen. Na de bezichtiging van het Museum van Gijn konden de deelnemers aanzitten aan een maaltijd in Hotel Ponsen.

Teneinde de achterstand bij de afd. Archieven en Handschriften en de bibliotheek in te halen, welke achterstand veroorzaakt is door het te kort aan personeel, zag het Genootschap zich tot zijn spijt genoodzaakt de bibliotheek gedurende de maand oktober voor bezoekers gesloten te houden.

Aangezien de gemeente Den Haag de eis stelde, dat voor de werkzaamheden van de ter beschikking gestelde werkloze hoofdarbeiders een vergoeding zou moeten worden betaald en het bestuur meende, dat het Genootschap deze last niet op zich kon nemen, moest besloten worden niet meer van -de diensten van deze intellectuele werklozen gebruik te maken. Hierdoor kwam het ficheren van de Burgerlijke Stand van Nederlands Indië stil te liggen. Besloten werd de collectie fiches over te dragen aan het Centraal Bureau voor Genealogie, dat zich bereid had verklaard dit werk af te maken

Het aan contributies en abonnementen ontvangen bedrag -ad ƒ 20.730,— was ƒ 230,— lager dan in het vorig jaar.

Mede door de verkoop van oude jaargangen van het maandblad. kon de kaspositie versterkt worden. Hierdoor was het mogelijk de gestegen kosten, waaronder die van het maandblad ad ƒ 418,26 en van salarissen en sociale lasten ad ƒ 259,38, op te vangen, zodat het boekjaar 1959 afgesloten werd met een nadelig saldo van slechts ƒ 95,97.

Een groot deel van de opbrengst van de verkoop van doubletten uit de bibliotheek werd besteed voor de hoog nodige aanschaffing van meubilair en kaarten-kasten, terwijl het restant ad ƒ 900,— werd toegevoegd aan het Feith-fonds.

Met grote dankbaarheid wordt hierbij het legaat van wijlen Dr. J. P. de Bie ad ƒ 1.000,— vermeld. Hiervan is ƒ 850,— toegevoegd aan het Feith-fonds. .

Het lijkt ons van belang de volgende statistiek te vermelden:

	1-1-60	1-1-59
Ereleden	3	3
Corresponderende leden	9	9
Gewone leden	932	954
Abonné's	80	70
Ruilgenootschappen	145	140

De bibliotheek heeft in het jaar 1959 naast de gebruikelijke aanwinsten door schenking of door aankoop een belangrijke uitbreiding kunnen ondergaan door een legaat van het lid G. C. Ansoul aan het Genootschap, omvattende zeldzame monografieën van in hoofdzaak Duitse vorstengeslachten en vele genealogische werken van algemene aard. Voor de titels van de tot dit legaat behorende werken moge naar het maandblad „De Nederlandsche Leeuw", jaargang 1959, kol. 407—4 10 worden verwezen.

-Het Ministerie van Onderwijs, Kunsten en Wetenschappen gaf ook dit verenigingsjaar een exemplaar van daarvoor in aanmerking komende boeken ten geschenke. Vele leden en ook niet-leden van het Genootschap verrijkten de bibliotheek met een present exemplaar van nieuwe uitgaven naast boekwerken van oudere datum, Tevens deden verschillende schrijvers en uitgevers een exemplaar van hun nieuwe uitgaven voor de bibliotheek en ter recensie in het maandblad toekomen. De titels van de aanwinsten welke 245 banden omvatten, zijn vermeld in „De Nederlandsche Leeuw", jaargang 1959, kol. 391—407.

De toenemende omvang van de bibliotheek maakte het noodzakelijk enige reorganisatie uit te voeren. De in de bibliotheek aanwezige dubbele exemplaren van werken, waarvan het behoud van twee of meer exemplaren niet vereist is, zijn van de hand gedaan. Vele leden hebben hiervan kunnen profiteren. Bedoelde werkzaamheden zullen in 1960 worden voortgezet, hetgeen door de uiterst kleine personeelsbezetting slechts in langzaam tempo kan geschieden.

Het aantal tijdschriften, dat door abonnement, in ruilverkeer of ten geschenke wordt ontvangen, bedraagt thans 145. De periodieken op genealogisch en heraldisch gebied nemen

steeds in aantal toe; dit betreft' zowel de tijdschriften als de jaarboeken.

De kartotheek op de gedrukte literatuur is dermate in omvang toegenomen dat tot aanschaffing van nieuwe ficheskasten is moeten worden overgegaan, hetgeen heeft medegebracht, dat het bestand aan fiches geheel opnieuw, thans over 111 laden is verdeeld moeten worden. Het aantal laden met fiches op genealogische literatuur telt 96, dat op topografische literatuur 12 en dat op onderwerpen van algemene aard 3 laden.

Naast vele leden, die de verzamelingen bij een persoonlijk bezoek zijn komen raadplegen, bezochten ook vele buitenlanders de bibliotheek en andere afdelingen, teneinde zich te oriënteren of inlichtingen te verkrijgen.

Het aantal bezoekers, dat op de daarvoor vastgestelde dagen en uren de verzamelingen ter plaatse heeft geraadpleegd, is constant gebleven. Het is noodzakelijk de openstelling van de bibliotheek op de vastgestelde dagen en uren streng te handhaven, teneinde de overige werkzaamheden in de bibliotheek en bij de andere afdelingen enigermate naar de eis te kunnen verrichten. Slechts in bijzondere gevallen kan na voorafgaand overleg bij uitzondering een regeling voor bijzonder bezoek aan een der afdelingen worden getroffen.

De dagelijkse correspondentie van de bibliotheek is in 1959 veel omvangrijker geworden. Zowel aan leden als aan openbare instellingen, zoals rijks- en gemeente-archieven en openbare bibliotheken en -leeszalen zijn boekwerken en tijdschriften uitgeleend. Mede aan niet-leden zijn door tussenkomst van de hier bedoelde openbare instellingen boeken en tijdschriften ter leen verstrekt.

De correspondentie van de inlichtingendienst is in het afgelopen verenigingsjaar sterk toegenomen. Tegen 135 vragen in 1958 kwamen bij laatstbedoelde afdeling in 1959 202 vragen om inlichtingen in.

Inlichtingen werden verzocht o.m. over de geslachten *Alting, von Bismarck, Blauw, Buirette, van Curler, Dufay (de Fay), de L'eau, von Egicly, Freneau, Gerhardt, Grill, van Haerlem, van Neeckeren van Beverweerd, Husson, van der Laen, van Langenberg, Lorié (Laurier), Leupen, van Liederkercke* en *van Braeckel, Spangenberg, Stang, van Suchtelen, Teeckman, Tilleman en Vergeet.* In menig geval konden de gewenste inlichtingen worden verstrekt,

De Archiefcommiss'ie, welke na het aftreden als bestuurslid van Mr. F. Daniëls niet was aangevuld, werd opnieuw samengesteld. Het bestuur benoemde in januari 1959 de heer J. K. H. de Roo van Alderwerelt tot Voorzitter en Jhr. Dr. D. P. M. Graswinckel en Jhr. Mr. A. J. M. van Nispen tot Pannerden tot leden.

Het huisarchief van Kasteel Marquette onder Hoemskerk, dat in 1939 'door bemiddeling van het Genootschap om redenen van veiligheid tijdelijk ondergebracht was op het Gemeente-archief te Amsterdam, is thans door de eigenaar Jhr. A. D. T. Gevers onder -de titel van bruikleen aldaar aan de Gemeente-archivaris overgedragen. De regestenlijst van de latijnse stukken is na afloop van het verslagjaar in getypte vorm aan de eerder getypte inventaris toegevcegd, waarna het Cartularium ook naar Amsterdam is overgebracht.

De archivaris van het Genootschap vervaardigde een Index op het tweedelig Stamboek van de Familiearchieven, welke in de bewaarplaats-van het Genootschap berusten of hebben berust, Zij wijdde zich gedurende enkele maanden aan de beschrijving van het familiearchief Macaré.

Van de aanwinsten aan archivalia, welke het Genootschap dit jaar verwierf, verdienen afzonderlijke vermelding de familiearchieven *de Bie, Cau* en *de Savornin Lohman*, welke alle in bruikleen werden ontvangen. De Stichting Taets van Amerongen bracht het archief *d'Averhoult* en een verzameling archivalia *Taefs, van Amerongen* naar de archiefbewaarplaats van het Genootschap over. Alle archiefeigendommen van deze Stichting zijn thans aan het Genootschap in bruikleen toevertrouwd.

Jhr. Mr. Dr. A. J. C. Rethaan Macaré heeft het unieke handschrift „Wapenborden en wapens' op Tombes, Monumenten en Grafgesteenten in de kerken van de voormalige Provincie Zeeland tot in 1798 aanwezig geweest", in vier delen, samengesteld door zijn overgrootvader P. J. Rethaan Macaré, dat reeds vele jaren in bruikleen alhier berustte, thans aan het Genootschap geschonken. Dit handschrift is van oudsher van groot belang voor alle genealogen, wier onderzoek naar Zeeland leidde, doch door de vernietiging van het Middelburgse Gemeentearchief en vele Zeeuwse kerkregisters ten gevolge van de oorlogshandelingen van mei 1940 is het een waarlijk onschatbare bron geworden.

Ook een schenking van genealogieën van vier takken Lawick dient hier afzonderlijk te worden vermeld, Voorts verwierf het Genootschap enige. handschriften uit de nalatenschap van het lid J. J. Vürtheim Gzn. Kleinere aanwinsten van deze afdeling vindt men in de desbetreffende staten in het maandblad opgesomd. Mevrouw van Oldenbarneveld te Courbevoie (Frankrijk) had het Genootschap in 1958 twee genealogieën *van Oldenbarneveld* geschonken onder voorwaarde, dat haar daarvan een franse vertaling zou worden verstrekt; hieraan is in 1959 voldaan,

Ook op het tweedelig Stamboek van de Handschriftenverzameling van het Genootschap vervaardigde de archivaris de Index. In de maand oktober werd van de vele sedert 1953 binnengekomen kleine losse aanwinsten de z.g. „Collectie Diversen III" samengesteld; de catalogisering kwam in december gereed. Sinds in 1952 de fichescatalogus op de Handschriftenverzameling opnieuw werd ingebonden, heeft de supplement-catalogus, waarin nu ook de 355 genealogieën van de „Collectie Diversen 111" zijn opgenomen, alweer een grote omvang aangenomen. Het is de bedoeling het supplement in 1960 in de catalogus in te voegen,

Het Genootschap schonk een kaartsysteem van namen van officieren, onderofficieren en manschappen, die in 1830 hebben deelgenomen aan de Wapenschouw op de Molenhei (N.-Br.) aan de Krijgsgeschiedkundige Afdeling van de Generale Staf.

Een woord van dank aan de dames Van Alff, Prins en Smelt wordt hier gaarne gebracht.

Het maandblad kwam regelmatig uit onder de bekwame redactie van Mr. W. W. van Valkenburg.

Met genoegen kan worden geconstateerd, dat het derde deel van het Bijblad van „ De Nederlandsche Leeuw" nagenoeg is voltooid.

In de verschillende genealogische groepen werden belangrijke voordrachten gehouden, waarvoor veel belangstelling bestond.

Dit jaarverslag wordt besloten met de hoop, dat de genealogische belangstelling en activiteit van de leden in het komende jaar groot moge zijn en dat vele nieuwe leden voor het Genootschap zullen worden voorgedragen.

De Schotse officierenfamilie Halkett,

Een bijdrage tot de kennis van de plaats van de officieren in het maatschappelijk bestel der Republiek,

door DR. W. F. LEEMANS.

Het samenstellen van de hierna volgende genealogie bracht bijzondere moeilijkheden met zich mede, doordat de gegevens over de gehele Noordelijke en Zuidelijke Nederlanden, van Steenwijk tot Meenen en Yperen toe, moesten worden gezocht. Talrijk zijn degenen, die bij het verzamelen van deze gegevens hun welwillende medewerking hebben verleend: In het bijzonder mejuffrouw Mr. E. C. M. Prins heeft daarin een belangrijk aandeel gehad. Wijlen de heer R. T. Muschart, wijlen de heer J. Loeff, Ir. C. M. R. Davidson, Mr. A. Haga. Mr. F. A. Holleman, Mr. W. de Vries, de heer J. Wisse, de de heer P. Claessens te Brussel, mevrouw Nosworthy, geb. Halkett te Torquay en verscheidene rijks- en gemeente-archivarissen hebben vele gegevens verstrekt, terwijl notaris W. Impe te Poperinge mij heeft toegestaan gebruik te maken van in zijn opdracht door het Centraal Bureau voor Genealogie verzamelde gegevens. Bovendèn hebben wijlen kolonel J. P. de Man, Mr. P. J. W. Beltjes en generaal H. Ch. G. Baron van Lawick gegevens verstrekt voor de bijlagen. Het artikel. wil ik daarom gaarne aanvangen met een woord van welgemeende dank aan allen, die aan het tot stand komen daarvan hebben bijgedragen. *)

De genealogie van de familie *Halkeff* is belangwekkend, omdat zich daarin de geschiedenis weerspiegelt. In het bijzonder komt daarin het wel en wee van de Schotse regimenten in dienst der Staten tot uiting.

Reeds spoedig na het begin van de 80-jarige oorlog vinden we regimenten Engelsen en Schotten in Statendienst. *John Halkett* (Xbis) wordt voor het eerst aangetroffen in 1604, toen hij kapitein werd. Wellicht had hij reeds eerder in lagere rangen hier te lande gediend. Verscheidene van zijn familieleden hadden toen ook relaties met de Staten. Zijn vermoelijke stiefvader Sir *William Stuart* was kolonel van een regiment Schotten, een broer van zijn zwager, *Andrew Murray*. was reeds in 1598 kapitein in Statendienst, Wanneer men de genealogie Halkett en genealogieën van andere Schotse families inziet, ontkomt men niet aan de indruk, dat een groot deel van de Schotse aanzienlijken, vooral jongere zoons, deel uitmaakten van de Schotse regimenten, die de Staten dienden. Men zie b.v. noot 8 betreffende de aan de Halkett's verwante familie *Henderson*.

Sir *John*, hierboven vermeld (Xbis) sneuvelde bij het beleg van 's Hertogenbosch. Na de 80-jarige oorlog vinden we zijn zoons in garnizoen in de steden van de Rijnbarrière. Evenals andere militairen hier te lande [1]) trad zijn zoon John (XIter) in 1657 voor korte tijd in dienst van Denemarken, dat toen in zijn strijd tegen Zweden steun van de Staten ontving. Later zien we dezelfde *John* in de strijd tegen de Munstersen. Zijn broer *Maurits* streed in de oorlog van 1672-1674; diens zoon *Everard* in de Spaanse Successie-oorlog en een zoon van de laatste in de Oostenrijkse Successie-oorlog. Na 1714 waren de *Halkett's* meestal gelegerd in de Barrièresteden in de Zuidelijke Nederlanden.

Evenals vele andere Schotten trouwde *John Halkett* (Xbis) hier te lande met een jongedochter van aanzienlijken huize, met name *Maria van Loon*. Twee nichten van deze waren eveneens met Schotten getrouwd (zie de als bijlage B opgenomen summiere genealogie *Van Loon*). Geen van de kinderen van Sir *John Halkeff* was met een Schotse of een Schot getrouwd, van zijn kleinkinderen slechts één (XIquater, 7). De meesten waren getrouwd met telgen uit de landadel of regentengeslachten, twee groepen die buiten het gewest Holland sterk dooreenliepen. De als bijlagen toegevoegde fragmentgenealogieën van verscheidene van deze geslachten illustreren dit. Bij de huwelijken van de dochters van *John*'s zoon *George* (XI) zien we bovendien nog de oude relaties tussen het Utrechtse en Drente en Overijssel doorwerken [2]). Men krijgt de indruk, dat de familie *Halkett* geheel „verhollandst" was, hoewel van enige van Sir *John*'s zonen vaststaat, dat zij bij de Schotse regimenten dienden. o.a. *Maurits*, die de stam voortzette. Ook diens zoon, *Everard* (X11) diende bij de Schotse Brigade. Hij was gehuwd met een Gelderse. Enkele leden der familie traden bij andere dan de Schotse regimenten in dienst.

Na het tot stand komen van de personele Unie in 1688, na ongeveer 1 00 jaar dus, zien we weer banden met Schotland. Een zuster van *Everard*, die nu soms met de Engelse naam *Edward* voorkomt, was weer gehuwd met een Schot, *Walfer Corbet*, die zijn dienst in de Nederlanden onderbrak met een verblijf van twee jaren in Schotland, waar hij aan de campagne van 1689 deelnam, *William Douglas* (bijlage D, IVbis 4) stak in 1691 met zijn vrouw naar Engeland over en verdronk. Twee van de vier kinderen van *Everard* waren met Schotten getrouwd, *Charlotte Judith* met Sir *George Nicolson*, nieuw uit Schotland gekomen, en *Charles*, gehuwd met *Johanna Margaretha Corbet*, die, evenals haar vader, de relatie met Schotland aanhield, gelijk blijkt uit het feit, dat zij terugkomend uit Schotland op zee is verongelukt. Ook twee zoons van *Charles* waren gehuwd met Schotsen: de ene, *Charles*, overleed tijdens een bezoek aan Schotland.

Dit verschijnsel is niet typisch voor de familie *Halketf*, maar het is meer algemeen. Werden vooral in de eerste helft van de 17de eeuw zeer veel huwelijken tussen Schotse officieren en jongedochters uit de Nederlanden gevonden [3]), in de 18de eeuw was het aantal van deze huwelijken aanzienlijk minder[4]).

*) In order that English readers may understand the main lines of this article the English equivalents of some essential words and abbreviations are listed here:

geb.: born; ged.: baptised; tr.: married; †: died; begr.: buried; gesneuveld: killed; huwelijk: marriage; uit dit huwelijk: by this marriage; eerste: first: tweede: second; zn. van: son of: dr. van: daughter of; vader: father; moeder: mother; wed.: widow; wednr.: widower; geslacht: family; officier: army officer; vermoedelijk: probably; waarschijnlijk: probably.

1) B.v. de luit.kol. *George Lauder*, die o.a. in 1639 bij Cal100 vocht en zich in 1659 op Funen onderscheidde. Deze was de vader van de kolonel *George Lauder* (gehuwd met Elisabeth *Wilhelmina van Gent*), die als luit.kol. in de Schotse veldtocht diende, gewond werd en krijgsgevangen raakte bij St. Omer, wederom krijgsgevangen bij Steinkirk en toen gewond naar Landen gebracht, en die in 1716 als kolonel werd opgevolgd door *Alexander Halkett* (**zie** XII, 2), en ***Hans Wolphert d'Hallard***, heer van Belavane, uit Wijk bij Duurstde, die, nadat hij een adjudant had neergeveld, door de Denen werd vermoord (zie Bl. v. Tr. Prins, Utrecht, blz. 291).

2) Cf. in dit verband ook het huwelijk van *Volckier Sloet* (Sloot) met de te Wijk bij Duurstede woonachtige *Catharina* de *Hallard*, welk huwelijk te Cothen is gesloten op 14 juni 1657 (zie v. Doorninck, Geslachtk. aant., p. 160).

3) B.v. leden van de families *Cunningham, Douglas, Murray, Graham, Drummond*. Verscheidene van deze families werden volledig Nederlands, andere waren slechts tijdelijk in de Nederlanden. Het best te vergelijken is de familie *Balfour;* een tak van ditgeslacht is echter na 1782 in Nederland gebleven.

4) B.v. ***Joh Mac Leod. tr.*** 1754 *Margaretha Arnolda van Brienen*. Voorts in de familie Mackay. Beide zijn na 1782 hier te lande gebleven. Men zie echter de jongste- ontwikkeling in de familie *Mackay* in Ned. Adelsboek. Voorts zie men de genealogie *Tindal* in De Navorscher 92, blz. 129. e.v.

Het meeste gevaar dreigde toen uit het Zuiden en, doordat de regimenten toen in Staats Limburg en de Barrièresteden waren gelegerd, vinden we huwelijken en dopen in Staats Limburg en de Zuidelijke Nederlanden *(zie* b.v. sub XIII, XIVbis en XIVter); *John Halkett* (XIVbis) werd zodoende de stamvader van een tak in België. In het algemeen waren echter de kansen voor de Protestante Schotten om ter plaatse een vrouw te vinden geringer dan destijds in het Noorden. Tegelijkertijd schijnt het nationaal gevoel sterker geworden te zijn. De talen, die *Frederick Halkett* (XIVter) sprak, waren in volgorde Engels, Hollands en Frans (R.v.St. no. 1935). Nadat in 1780 de Vierde Engelse oorlog was uitgebroken en in 1782 de Barrière was opgeheven, zijn de Schotse regimenten, die gedurende meer dan twee eeuwen, ook gedurende de vroegere oorlogen met Engeland, in Statendienst waren geweest, in 1782 vertrokken. De Halkett's, met name *Charles* (XIV, 1) en *Frederic Godard* (XIVter), opteerden niet voor de Hollandse nationaliteit en verlieten de Nederlanden, nadat zij ongeveer twee eeuwen voortdurend in deze landen hadden gewoond. De nauwlettende lezer zal opmerken, dat zich in de genealogie van hun geslacht duidelijk de sporen van alle oorlogen der Nederlanden in deze twee eeuwen aftekenen. Drie generaties achtereen sneuvelden in de dienst van de Staten, Sir *John* in de strijd tegen Spanje, *Maurits* en *Everard* in de oorlogen tegen Frankrijk [5]).

Het vervolg van de geschiedenis is niet minder interessant. Charles *Halkett* (XIV, 1) trad in Britse militaire dienst en kwam zodoende in India terecht. Zij broer *John Cornelius* bleef in Engeland en had daar nakomelingen, alle militairen in Britse dienst. Ook *Frederick Godard,* reeds vermeld, ging in Britse dienst over en overleed als generaal-majoor te Edinburgh. Zijn zoon *Colin* was zijn loopbaan begonnen in Statendienst, was in 1782 in dienst der Staten gebleven, maar, toen de Fransen hier kwamen en de Prins naar Engeland overstak, is ook hij naar Engeland vertrokken. Daar had hij een eervolle militaire loopbaan, 'vocht bij Waterloo naast de Prins van Oranje, en was bevelhebber in Bombay. Het was de tijd van de personele unie tussen Engeland en Hannover en zo kon het gebeuren, dat een jongere broer van *Colin,* met name *Hugh* (XVbis) na de vrede van Wenen in Hannover terecht kwam, daar diende en zijn loopbaan eindigde als generaal in Hannoveraanse dienst. Hij was getrouwd met een Schotse en zijn nakomelingen vormen een bonte mengeling van militairen in Britse dienst en in dienst der Duitse vorstendommen. Tot in het laatst der vorige eeuw is een trek naar Engeland terug in deze „Duitse" tak waarneembaar, waaraan een afkeer van de Pruisische hegemonie niet vreemd lijkt te zijn geweest. In de loopbaan van al deze militairen worden verschillende krijgsverrichtingen in de vorige eeuw teruggevonden.

Opmerkelijk is de eeuwenlange militaire traditie in deze familie. Reeds in de eerste helft van de 16de eeuw nam *John Halkett* (VII) deel aan de strijd van de Schotten tegen de Engelsen en onder de nakomelingen van Sir *John* (Xbis) is er tot op de huidige tijd, behalve in de Belgische tak (XIV bis), bijna niet één (XV, 4) te vinden, die geen officier was. Ook de dochters trouwden bijna alle met officieren en ook de kinderen uit deze huwelijken werden veelal oficier; zie b.v. sub Xbis, 7 en XII, 6. Ook in de in Schotland (en Engeland) gebleven takken waren velen officier. Evenzeer opmerkelijk is, dat de familie (met uitzondering van de Belgische tak)

5) Voor de geschiedenis van de Schotse regimenten en in het' bijzonder voor het regiment Hallrett in de eerste helft van de 18de eeuw zie men het artikel van Mr. W. de Vries in De Navorscher 92, blz. 129 e.v.

sinds de late Middeleeuwen eigenlijk steeds in hetzelfde maatschappelijke milieu is gebleven.

De hierna volgende genealogie geeft, in het bijzonder wat de 17de eeuw, onze gouden -eeuw, betreft, — mede door de bijlagen — een beeld van de plaats, die de militairen in de samenleving der Nederlanden innamen. Holland had zijn grote bloei aan de ondernemingsgeest van de 16de en 17de eeuwse kooplieden en stadsregenten te danken, maar deze gouden eeuw was onbestaanbaar zonder op de achtergrond het leger met de leiding van de stadhouders uit het Oranjehuis en de landadel en de regentengeslachten in de andere gewesten als reservoir voor officieren en gemalinnen voor de vele vreemde officieren in Statendienst. De rol van de typisch militaire families en hun plaats in de Republiek heeft weinig de aandacht getrokken (evenals in de Franse Republiek sedert 1870). Voorzover ik kan nagaan, is de hiernavolgende genealogie typerend voor de plaats van deze geslachten. Hetzelfde geldt b.v. voor de genealogie van het geslacht *de Virieu* in N.P. 1933/34 en die van het geslacht de *Saint Amant* in Ned. Leeuw 1953 [6]).

Voor een goed begrip van de verhoudingen in de 17de en 18de eeuw is het van belang op de relaties van geslachten als deze te letten: De namen van de Hollandse steden, behalve Delft en vooral 's Gravenhage — residentie van de stadhouders — alsmede de garnizoensplaatsen Gorinchem en Heusden aan de rand van het gewest, treft men daarin over het algemeen zelden aan. Reeds vroeg lagen er weinig troepen in Holland: immers, spoedig na 1574 speelde de 80-jarige oorlog zich buiten het gewest Holland af. Daardoor hadden de Hollandse regentenfamilies weinig contact met de officierenfamilies en daardoor met het leger en het kan haast niet anders of dit heeft mede bijgedragen tot de periodiek tot uiting komende tegenstellingen. In nood moesten echter steeds stadhouder en leger te hulp geroepen worden: zonder de traditioneel getrouwe, maar politiek invloedloze, officierengeslachten, veelal zelf van adellijke herkomst of nauw met de landadel gelieerd, kon de Republiek niet bestaan (evenals de Franse Republiek sedert 1870). De geschiedenis van deze, veelal uitgestorven, geslachten is daarom het, dikwijls moeilijke, onderzoek waard.

Gedurende de periode in de Nederlanden werd de naam der familie op zeer verschillende manieren geschreven. Waarschijnlijk tekent de uitspraak van de naam zich hierin af. Sir *John Halkett* en zijn kinderen tekenden altijd met *Halkeett,* maar in de stukken vindt men in de 17de eeuw de naam meestal *Hacket (t), Hacquet, Halcquet* of zelfs *Haket* gespeld. De a werd dus kennelijk als ä uitgesproken, zoals thans ,nog in Schotland gebruikelijk, en de 1 werd ingeslikt. In de 18de eeuw treedt de juiste schrijfwijze van de naam weer meer op de voorgrond.

Wapen:



6) Cf. ook de genealogieën *Saunderson* en *Vyvyan* in Ned. Leeuw 1944.'

Doorsneden, 1 in rood een zilveren gaande leeuw met aanziend gestelde kop (luipaard), 11 in rood drie aaneengesloten zilveren punten van de snijlijn uitgaande, waarvan de middelste beladen met een zespuntige ster. Helmteken: een vogelkop met hals.

Aldus werd het wapen gevoerd door Sir *John Halkett* (X bis) blijkens zijn lakafdrukken in de liassen „lopende" 4795 en 4797 van de Staten Generaal en in de Missiven aan de Raad van State, port. 594. Naar deze lakafdrukken is de tekening hierboven gemaakt, Later werd het wapen veelal zonder ster gevoerd. Zo b.v. door *John Halkett* (XIter) en op het grafbord van de op 27 okt. 1679 overleden mevrouw . . . *Halkett,* volgens een m.s. wapenboekje van Mr. W. van der Lely gehangen hebbende in de St. Janskerk te 's Hertogenbosch, en op de grafborden in de kerk op het fort Isabella (zie sub XIquater).

Rietstap beschrijft 1 als een schildhoofd.

De Hannoveraanse tak voerde een gekwartileerd wapen: 1. en 4. *Halkeff, 2. Seton, 3. Meldrum.*

De grote lijn in de hierna volgende genealogie is de volgende:

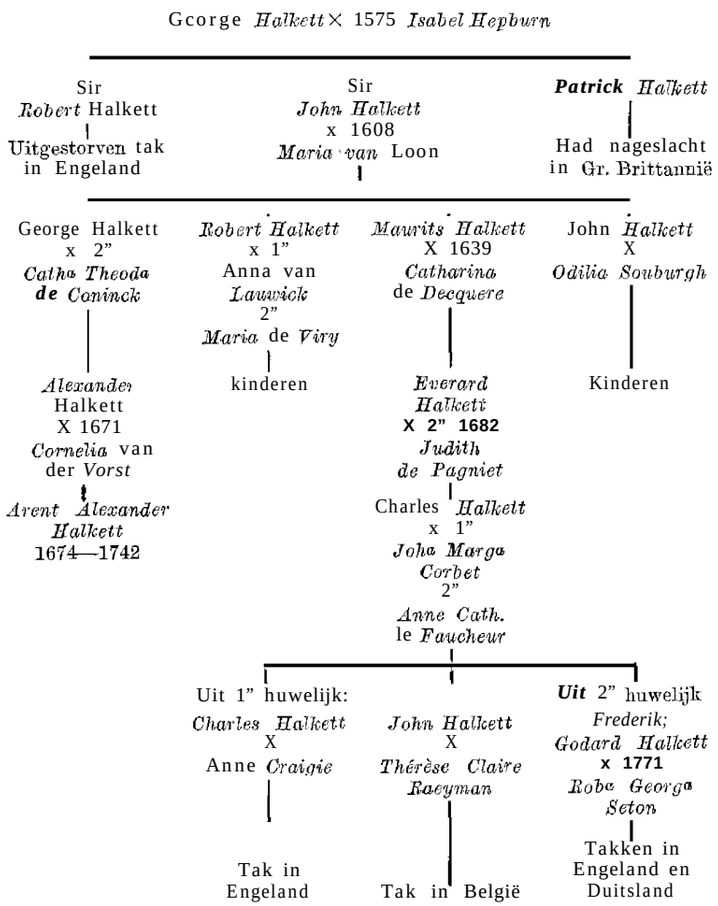

Terwille van de volledigheid en omdat er enige Halkett's als officieren in Statendienst voorkomen, die niet zijn aan te sluiten (zie bijlage A), wordt hier de stamreeks van de Halkett's in Schotland vermeld, in hoofdzaak zoals deze is te vinden in Burke's Peerage and Baronetage. Voor de juistheid hiervan kan niet worden ingestaan.

1. *David de Halkett,* leefde ten tijde van koning David Bruce (1329—1371), eigenaar van landen te Lumphennans en Ballingall in Fife.

II. *Philippus de Halkeff,* leefde ten tijde van de koningen Robert 11 (1371-1390) en 111 (1390—1406), heer van Ballingall en Lumphennans, verwierf van Wilhelmus de Scott de Balwearie een derde deel van de landen van Pitfirrane, 1399.

III. *David de Halkett,* of Pitfirrane, leenheer van Ballingall, vermeld 1404-1437. Vader van:
1. *James,* volgt IV.
2. *William Halkeff,* tr. *Janet,* dr. van *Walfer Fenton,* of Balry. Hun nageslacht leefde nog in 1789.

IV. *James Halkett,* of Ochtertyre, na † van zijn vader of Pitfirrane (1451), tr. dochter van Sir *John Boswell,* of Balmuto.

V. *William Halkeff,* vermeld in 1472, † 1500, tr. *Margaret Cummingham.*

VI. *Henry Halkeff,* of Pitfirrane (1501).

VII. *John Halkeff,* of Pitfirrane (1514), gesneuveld in het gevecht bij Fallside 1548, tr. *Elisabeth Ayfon,* dr. van *Andrew Ayton.*

VIII. *Patrick Halkeff,* of Pitfirrane (1548), † 1573, tr. 1° 1543 *Marjory Ogilvie,* dr. van N. *Ogilvie.* of Balfour, tr. 2° *Elisabeth Lundy,* dr. van *John Lundy.*

Uit het eerste huwelijk:

IX. George *Halketf,* of Pitfirrane, vermeld 20 juni 1559, tr. Edinburgh 12 juli 1575 *Isabel Hepburn,* dr. van Sir *Patrick Hepburn,* of Waughton, knight. Zij hertr. 1590 Sir *William Stuarf (Sfewarf),* of Houston and Pittenweem („he married the Lady of Pitfirrane, not without suspicion of the murder of her former husband", Calderwood, aangehaald bij Ferguson, The Scots Brigade in Holland, 1, p. 115 e.v.), die een zeer avontuurlijk leven leidde en onder meer in 1575 in opdracht van de Prins van Oranje in Engeland wapens kocht en enige jaren later optrad als kolonel van een regiment Schotten ten dienste dezer landen. Zie over hem Mr. A. P. van Schilfgaarde, Ned. Leeuw 1957, k. 83 [7]), en Ferguson, 1. p. 115 e.v.

Uit dit huwelijk:

1. *Robert,* volgt X.
2. *Patrick Halkett,* erfde de landen van Lumphennans, had nageslacht in Gr. Brittannië; in 1798 Sir *Andrew Halkeff,* of Moxhall.
3. *John,* stamvader van de hier behandelde tak, volgt Xbis.
4. een dochter, gehuwd met *Mungo Murray,* of Craigie, zn. van *Robert Murray,* of Abercairny en *Catherine Murray* of Tulliebardine, en broer van *Andrew (Andries) Murray,* kapt. in Statendienst 26 nov. 1597, krijgsgevangen bij Nieuwpoort en door de Spanjaarden vermoord 1600.

7) Mr. van Schilfgaarde verstrekte mij welwillend enkele gegevens, door hem destiicls verkregen van de Rouge Dragon: Sir *William Stewart,* of Houston was zoon van *Thomas Stewart,* of Galston. Uit zijn tweede huwelijk met *Isabel Hepburn* of Waughton een zoon *Frederick* Lord *Pittenweem,* geb. 1591, zonder nakomelingen.

X. Sir *Robert Halketf.* of Pitfirrane 29 febr. 1595, „knighted" door James VI, tr. 5 nov. 1602 *Margaref Murray*, dr. van *John Murray*, of Blackbarony en *Margaref Hamilton*.

Uit dit huwelijk [8]):

1. *James, volgt* XI
2. *Robert Halkett, zou* kolonel zijn geweest, tr. *Jean*, dr. van Sir (knighted 1633) *John Haldane*, of Gleneagles en (marr. contract 18 aug, 1624) *Cafherine Wemyss* (Sir John Haldane streed onder Frederik Hendrik). Uit dit huwelijk een zoon en een dochter.

XI. Sir *James Halkett* of Pitfirrane, M.P. voor Fife 1649, † 1676, tr. 1° een dochter van Sir *Robert Monfgomery*, of Shelmorley, 2° Charleton 2 maart 1656 *Anne Murray*, geb. Londen 4 jan. 1622, royalistisch schrijfster van religieuze werken, † 22 april 1699, dr. van *Thomas Murray*, jongere zoon uit de familie Murray, of Tulliebardine, en *Jane Drummond*.

XII. (uit 1") Sir *C harles Halkett*, of Pitfirrane, Baronet of Nova Scotia 25 jan. 1662, tr. *Janet*, dr. van Sir *Patrick Murray*.

Uit dit huwelijk:

1. Sir *James Halkett*, of Pitfirrane, † 1705 s.p.
2. *Janef Halkett*, of Pitfirrane (1705), tr. Sir *Pefer Wedderburne, of* Gosford, baronet, die krachtens testamentaire bepaling naam en wapen van de familie Halkett aannam, Uit dit huwelijk nakomelingen in Engeland.
3. *Elisabeth' Halkeff*, geb. april 1677, „supposed authoress of the ballad of Hardyknute", † 1727, tr. 13 juni 1696 Sir *Henry Wardlaw*, of Pitcruivie, bart.

Thans gaan we over tot de tak van *Sir John Halketf* (IX, 3). De geschiedenis hiervan wordt in extenso behandeld, voorzover zij in de Nederlanden speelde. Voor de periode daarna wordt de genealogie slechts summier geboden.

Dat Sir *John* een zoon was uit het huwelijk *Halkett-Hepburn* blijkt o.a. uit de hierna te noemen rouwborden.

Xbis. Sir *John Halkeff*, aangesteld als kapt. in Statendienst van de comp. van. wijlen kapt. John Murray, regt. Buccleugh (Schotten) 24 nov. 1604, als serg.-majoor in het-

s) Of hier ook thuis behoort *Anna Halkett, dr.* van Sir *Robert Halkett*, gehuwd met Sir *John Henderson*, is niet zeker. Sir *John Henderson* was *een zoon* van *James Henderson*, of Fordell en Jean *Murray*, *dr.* van Sir *William*, 10th baron of Tulliebardine, en wednr. van een dochter van Sir *Michael Balfour of Burleigh*. Drie broers van deze Sir *John Henderson* waren officier in Statendicnst : 1. Sir *Robert Henderson*, kapt. i.p.v. kol. Murray juni 1599, luit.kol. 1609, kolonel *i.p.v. Sir* Walter Seott of Buccleugh (later Lord Buccleugh) 28 april 1612, † aan verwondingen bij beleg van Bergen op Zoom 23 aug. 1622, als kol. vervangen door zijn broer Sir *Francis Henderson* 17 sept. 1622 (was in 1618 24 jaar in dienst der Staten), tr. Anna Kirkpatrick. Zijn wed. vraagt pensioen op 23 dec. 1624. Een zoon van deze was *James Henderson*, luit.kol. in 1637, aanwezig bij het beleg van Breda; 2. James *Henderson, eed* als kapt., i.p.v. Bothwell (Boswell) 4 nov. 1618, sergeant-majoor 13 febr. 1633, luit.kol. 20 juli 1634. gesneuveld kort voor 6 juli 1638; 3. Sir *Francis Henderson*, kapt. op 20' dec. 1603, serg.majoor regt. Buccleugh juni 1604, luit.kol. 12 maart 1618, kolonel i.p.v. zijn broer Sir Robert 17 sept. 1622, † 's-Gravenhage 1628, vervangen door *John Halkett* (Xbis) *27 dec.* 1628 (cf. Ferguson, The Scots Brigade, pp. 59-60; etc.)

Een zoon van een van deze drie broers was Sir James *Henderson*, kapt. i.p.v. George Halkett (XI), doopgetuige te Doesburg 21 jan. 1635, ald. in garnizoen zijnde. (cf. ook Douglas, Peerage, sub voce Henderson). Talrijke andere Henderson's komen voor als officieren in Statendienst.

zelfde regt. (dan kolonel Sir Robert Henderson, zie noot 8) 19 maart 1618, als. luit.kol. van dat regt. (sindsdien kol. Frances Henderson) 5 sept. 1622 (als serg.-maj. vervangen door Sir David Balfour) , als kolonel van dat regt. 22 dec. 1628(commissie 27, eed 28 dec. 1628), commandeur van Ravestein 1625-1629, niet hoger betaald dan 300 gulden per maand op rep. van Holland (R.v.St. 8 jan. 1629), gesneuveld bij het beleg van 's-Hertogenbosch, begr. Heusden 7 aug. 1629, op 3 sept. 1629 als kolonel vervangen door Sir David Balfour, luit. kol. van zijn regt.,,,knighted" door James VI, tr. 's-Gravenhage (o.tr. 30 nov.) Gr. k. 19 dec. 1608 *Maria van Loon*, had het armoedig en krijgt voor zes jaren 120 gulden per jaar als steun (R.v.St. 25 aug. 1634, inv. no. 51) , krijgt een pensioen van de Staten Gen. 3 febr. 1640 (Ferguson, 1, p. 458/9), genoot in 1660 blijkens de „Staat van Oorlogh" een pensioen van £ 250 jaarlijks, tot 1679 genoot zij £ 200, verkocht als wed. in 1636 een graf in de Grote Kerk te 's-Gravenhage (notaris L. Vijfhuizen, no. 436, fo. 77), woonde sinds de 40er jaren te Voorburg (zie sub 6 en 7), ingeschreven in het lidmatenregister te Delft, komend van Voorburg, juni 1670, dr. van Mr. *Gijsbrecht van Loon*, advocaat voor het Hof van Holland en raad van Prins Maurits, en *Geerfruyf Storm van Wena*. De opmerking in Burke's Landed Gentry 1898, dat Maria van Loon was „a lady of high rank Erom Amsterdam", is natuurlijk niet juist. Omtrent haar geslacht, dat inderdaad aanzienlijk was maar in het Utrechtse thuis behoorde, zal aan het slot van dit artikel een en ander worden medegedeeld (bijlage B) . Naar uit het hierna volgende zal blijken, is zij gedurende lange tijd een centrale figuur in de familie geweest, waar de vele kleinkinderen elkaar troffen. Zoals reeds vermeld, is tot en met 1679 pensioen aan haar uitbetaald. Volgens een m.s. wapenboekje van Mr. W. van der Lely heeft in de St. Janskerk te 's-Hertogenbosch een wapenbord gehangen van een mevrouw. .. Halkett, overleden te 's-Hertogenbosch op 27 okt. 1679, Wellicht is dit Maria van Loon, die dan precies 50 jaar nadat haar echtgenoot voor 's-Hertogenbosch was gesneuveld aldaar zou zijn overleden. Het lijkt niet onwaarschijnlijk, dat zij omstreeks 1678 na het overlijden van al haar kinderen bij haar enige nog levende schoondochter Catharina de Deckere, weduwe van Maurits Halkett, die toen in de Verwerstraat te 's Hertogenbosch woonde, is ingetrokken tezamen met haar kleindochter Agatha van der Vorst (zie bijlage D, sub IVbis, 4).

Als kinderen uit dit huwelijk staan op een los papiertje in de collectie Booth in het R.A. te Utrecht vermeld: *George, Maurits, Robert, Willem, John, Philip, Catharina* en *Elisabefh*, doch niet ten aanzien van al dezen is bewijs gevonden, dat zij kinderen uit dit huwelijk zijn. Dit bewijs is er wel voor Maurits, Robert, John, Philip en Elisabeth, zoals uit het hiernavolgende zal blijken.

Voor Maurits en Robert blijkt dit ook uit een Culemborgse acte, welke tevens de afstamming van Maria van Loon inhoudt. Deze acte (Register van Gerechtelijkheden 1635 -1642, recht. arch. Culemborg, no. 160, fo. 97) houdt, voorzover hier van belang, in:

„Compareerden Jhr. Robbregt ende Mauritius Hacket, beide vendregers van een comptie te voet voor haer selven ende instaende voor haer onmondige broeders ende susters ende verclaerden hoe dat de Ed. Joffr. Maria van

Loon, wed. van wijlen den Heere Hacket voor H. van Groenenberch, nots ende seeckere getuygen op den 15 augusty 1635 gepasst heeft seeckere acte van bekentenisse van schult ten behoeve van Corns. van Praet, borger tot Utrecht, inhoudende ter somme van 700 gulden ende noch 450 gulden ... en dat uyt kracht vandien de voors. haer Ed. moeder geconstitueert ende machtig gemaekt heeft Roelof van Rijn, procureur voor den Ed. Hove van Utrecht omme den Ed. Gerichte der Stadt Utrecht ten behoeve van voors. Corns. van Praet in voldoening . . .cederen ende transporteeren de plechte van 1370 gld 10 st. mitten interest vandien bij Wouter van Beest uyt krachte van procuratie van Joffr. Hillegont Pijls wede van zal. Mr. Antonis van Loon tot behoeff van Mr. Gijsbert van Loon, de compten bestevader voor den voors, Gerichte (Utrecht) op den 22 Julij 1624 gepasst", etc. George was stellig een zoon van Sir John, zoals ook vermeld in een m.s. genealogie de Coninck, gepubliceerd in de Ned. Heraut VI (1890), p. 21, naar alle waarschijnlijkheid uit diens huwelijk met Maria van Loon. Immers bij resolutie van de Raad van State van 12 maart 1630 (inv. no. 47, fo. 193) „Is goetgevonden. dat opte Reqte van de Wede van den Coll. Halcquet sal mogen geadviseert worden ... om een soontgen "Dij heur te noemen onder sijn Broeders Compie te appoincteren tot sijn twintich jaren toe". Deze broeder kan geen ander geweest zijn dan George Halkett, de enige die op dat ogenblik kapitein was in het voormalige regiment Halkett, nu regt. Balfour. Na de inneming van 's Hertogenbosch is hij blijkbaar op zeer jeugdige leeftijd uit de rang van vaandrig direct kapitein geworden.

Uit dit huwelijk dus:

1. **George,** volgt XI.
2. *Robert,* volgt XIbis.
3. *Mausifs,* volgt XIquater.
   Robert en Maurits moeten voor 5 nov. 1615 zijn geboren, daar zij op 5 nov. 1637 meerderjarig waren (de leeftijd van meerderjarigheid lag destijds te Culemborg op 22 jaar), de volgende kinderen alle of ten dele hierna. Hoewel Maurits dus ouder is dan alle of sommige van de hierna volgende kinderen, wordt hij terwille van de overzichtelijkheid na hen behandeld.
4. *Willem Halke(e)ff,* † voor 1652. Omtrent hem is verder niets bekend. Een Willem Hacket liet op 6 nov. 1633 in de Grote Kerk te 's-Gravenhage een dochter *Maria* dopen. Twee generaties later leefde een Willem Halkett, die ongetwijfeld tot dit geslacht behoort en stellig ook wel een achterkleinzoon van Sir John zal zijn geweest, doch die niet is aan te sluiten. Zie voor hem bijlage A.
5. *Joh(a)n,* volgt XIter.
6. *Philip(s) Halket f,* geappointeerd onder de comp. van zijn vader 2 maart 1630 (R.v.St. 47), † voor 1652. Philip Hacket, ongetwijfeld dezelfde, liet op 5 april 1648 te Voorburg (Z.-H.) — waar zijn moeder woonde — een zoon *Philip* dopen. Het doopboek van Voorburg houdt tussen 1630 en 1649 slechts een aantal inschrijvingen in, door een latere predikant uit notities van een voorganger gemaakt. Het is daarom mogelijk, dat te Voorburg meer kinderen van Philips zijn gedoopt.
7. *Catharina Halkett,* tr. Delft 4 sept.' 1647 op attest. van ter Toolen en Voorburg Gerues *Rous* (wellicht te lezen Gervais Roux?). Volgens Booth was zij gehuwd met N. *Brown,* Engels vaandrig in Statendienst. Omtrent dit echtpaar heb ik geen nadere gegevens kunnen vinden [9]). Wellicht is Catharina identiek met Catharina Hacquet, die tezamen met Elisabeth Hacqtiet (ea est waarsch. no. 8 hierna volgend) in 1675 procedeerde tegen Emmerentia de Man (uitspraak 10 nov. 1675, Hof van Holland, Adviezen 1675, inv. no. 1171, no. 243).
8. *Elisabeth Halkeetf,* † tussen 28 sept. 1677 en waarschijnlijk 4 mei 1680 (wellicht reeds voor 10 mei 1678, zie bijlage D sub IVbis, 4), tr. 1° Bergen op Zoom 8 jan. 1642 *Gerrit (Gerard) (van) Soubnrch (Souburgh),* † voor 31 juli 1653, zn. van *Gerrif Wittensz. (van) Souburch* de oude en *Ermptge (Emmerenfia) Gerrifsdr. van Hal* (zie bijlage C), 2° (aant. Rotterdam 15 febr. 1654, attest. gegeven om te trouwen te Hillegersberg 1 maart 1654) *Arenf van der Vorst,* j.m. uit Delft, † Rotterdam tussen 12 juli 1663 en 18 dec. 1663, zn. van *Jacob* en *Cornelia Welhoeck.* Zij woonden in 1663 op huize Woelwijck in Crooswijk buiten Rotterdam. Na de dood van Arent van der Vorst werd dit verkocht en daarna werd Elisabeth Halkett lidmaat te Delft, komend van Rotterdam, sept. 1634. Zie uitvoeriger bijlage D, en ook sub XI, 6.

   In verband met de moeilijkheden, gerezen omtrent het vermogen en de voogdij van het nader te noemen kind uit het eerste huwelijk, *Witte Gerrifsz. (van) Souburch,* heeft het Hof van Holland een aantal adviezen en een sententie uitgesproken, die hier tezamen met enige notariële acten vermelding verdienen. Aanvankelijk waren *Johan Halkeff* en *Gooswijn Souburch,* ooms van voormelde Witte, diens voogden. (Zie voor Gooswijn Souburch ook bijlage C.)

   Hof van Holland, Adviezen (inv. no. 1158), advies no. 189 (uitspraak 31 juli 1653): *Elisabefh Hacqueff (Halkeff).* wed. van *Gerrit Souburch,* impetrante, contra *Johan Halqueff,* baljuw van Hazerswoude, gedaagde. Het Hof ordonneert ter nadere comparitie over te leggen een copie van het testament van wijlen *Gerrif Souburch* de oude en *Ermpfge Gerrifs van Hal,* grootvader en grootmoeder van *Witte Souburch* de jonge.

9) Een *Samuel Brown* en *Elisabeth Northon* lieten te Doesburg dopen:

1. *Thomas Brown,* 15 juni 1631 (get. o.a. de commandeur Arent Sloot (= Sloet) en juffr. Dorothea Northon).

2. *Margriet Brown,* 6 jan. 1633.

Jr *Samuel Brown,* j.m. *van* Doesburg, luit. in garnizoen te Lillo, tr. (ondertr. Culemborg 7—28 april 1667) juffr. *Jacoba Rijckwaert,* j.d. *van* Utrecht, wonende te Culemborg (dr. van Carel Rijckwaert en Anna van Loon? Zie bijlage B).

Tussen 1640 en 1630 was een Brown commandeur van Nijmegen. Een dochter van deze, juffr. *Gratia Brown,* tr. (aant. Nijmegen 6 maart 1642) Jr *Daniel Nielson,* luit. in de comp. van kapt. Floud, in garnizoen te Schoonhoven.

Jr *Michiel Brown,* luit. van de commandeur Brown, tr. Nijmegen 28 sept. 1647 Juffr. *Anna* Maria *Bradley,* j.d. *w.* ald.

1653, advies no. 230 (uitspraak 17 okt. 1653): *Elisabeth Hacquet,* geïntimeerde, met *Elisabeth* (sic!) *van Loon,* contra als voren. Het Hof ordonneert de gedaagde te antwoorden,

1654, advies no. 10 (uitspraak 23 jan. 1654) : dezelfde partijen. Het Hof houdt de zaak aan en beveelt een nadere comparitie, waarbij gedaagde de staat van inkomen en goederen van Witte Souburch de jonge moet overleggen.

1654, advies'no. 541 (uitspraak 6 maart 1654): *Maria van Loon,* wed. van *Johan Hacquet,* in zijn leven kolonel ten dienste dezer landen, grootmoeder maternel van *Witte Souburch,* geprocreëerd bij *Elisabeth Hacquet,* impetrante, contra *Johan Hacquett,* baljuw van Hazerswoude, en *Gooswijnus Souburch,* beide ooms en testamentaire voogden van voorn. Witte Souburch, gedaagden. Het Hof veroordeelt gedaagden en bepaalt, onder meer, dat Witte Souburch zal wonen bij de conrector Schrevelius te Delft. Voor de naam van Elizabeth Halkett staat een kruisje.

Notariëel protocol van notaris P. van Groenewegen te 's-Gravenhage (no. 83, Eo. 74): 20 april 1654 compareert *Gooswijn Souburch, zo* voor zich zelf en voor *Johan Haket (Halkett),* tezamen voogden van *Witte Souburch,* nagelaten zoon van † *Gerardt Souburch. Zij* hebben een proces aanhangig voor het Hof van Holland.

Notariëel protocol van notaris A. van Warmenhuyse te 's-'Gravenhage (no. 385, fo. 49): 25 april 1654 *Johan Hacquet* en *Gooswijn Souburch,* voogden en ooms van *Witte Souburch,* zoon van *Gerard Souburch* en *Elisabeth Hacquef,* zijn in proces gewikkeld met *Maria van Loon,* wed. van de kolonel *Johan Hacquet.*

Na het advies van 6 maart 1654 hebben partijen dus weer opnieuw geprocedeerd.

Hof van Holland, Adviezen (inv. no. 1159), 1655, advies no. 371 (uitspraak 22 dec. 1655:) *Maria van Loon,* wed. van *Johan Hacquet,* contra *Gooswijn van Souburch* en *Johan Hacquett.* Het Hof veroordeelt gedaagden een staat en inventaris van alle goederen, nagelaten door *Witte* (sic!) *Souburch de oude,* over *te* leggen.

Hof van Holland (inv. no. 766), sententie van 8 febr. 1658 in het proces tussen *Maria van Loon,* wed. van *Johan Hacqueft,* in leven kolonel ten dienste dezer landen, als grootmoeder maternel van *Witte Souburch,* minderjarig kind van *Gerrit Souburch de jonge* en *Elisabeth Hacquett,* haar dochter, requirante, en *Johan Hacquetf* en Gooswijnus *Souburch,* ooms en voogden van voornoemde Witte Souburch, gerequireerden. Het Hof stelt in de plaats van gerequireerden als voogden aan: Ds Johannes Goethals, predikant te Delft, en Adriaen Block, notaris te Delft.

Ook hierna schijnt er nog verder geprocedeerd te zijn, want:

7 aug. 1658 compareert voor notaris G. van Dalfsen te 's-Gravenhage *Gosewijn Souburch,* mede procuratie hebbend van *Johan Halcquet* (die sinds juli 1657 vermoedelijk in Denemarken was); hij geeft volmacht aan Gerrit van de Velde om op te treden in een proces tegen *Maria van Loon,* wed. van *Johan Halcquef* (protocol no. 504, fol. 104).

Ook later zag John Halkett nog kans in gebreke te blijver tegenover zijn 'neefje:

Hof van Holland, Adviezen (inv. no. 1166), 1667, advies no. 39 (uitspraak 14 febr. 1667): Johannes Goethals, predikant te Delft, en Cornelis van der Hooge, requiranten. contra *Johan Halquet,* kapitein ten dienste dezer landen: de zaak aangehouden,

1667, advies no. 85 (uitspraak 1 april 1667): Johan Goethals, predikant te Delft als voogd over *Witte Souburgh,* en Cornelis van der Hoogh, als voogd over Amand Souburgh, requiranten, contra *Johan Halquett,* gedaagde. Het Hof verklaart vrij en exempt van een fideicommis wat betreft voorn. Witte Souburgh de helft van een som van 14161 gulden, 8 st. en wat betreft voorn. Amand Souburgh de helft van 14144 gulden, 18 st., etc.

Not. archief Delft no. 2145, fo. 5 e.v.: 4 dec. 1670: Huw. voorw. van *Witte Gerrits Souburgh,* jm. geass. met *Elijsabeth Hacket (Halkett),* laatst wed. van † *Arent van der Vorst,* zijn moeder, en *Mathea Elijsabeth Hackef (Halkett),* meerderj. bestorven jd.

Idem no. 2146, fo. 1: 4 jan. 1671. Huw. voorw. van *Alexander Halkett,* meerderj. jm., en *Cornelia van der Vorst,* jd. geass. met *Elijsabeth Halkett,* wed. laatst van † *Arent van der Vorst,* haar moeder.

De achter al deze processen en acten gelegen familieroman moet waarschijnlijk als volgt geïnterpreteerd worden: Het proces is waarschijnlijk in of kort voor 1652 aangevangen door Elisabeth Halkett tegen haar broer Johan, die krachtens testamentaire bepaling voogd was over haar zoon Witte Souburch. De grootouders Souburch hadden vermoedelijk een aanzienlijk vermogen nagelaten. Johan Halkett, zelf getrouwd geweest met Gudula Souburch, een tante van Witte, had zelf ook belang bij dit vermogen, mede ten behoeve van zijn eigen kinderen, en samen met zijn mede belanghebbende zwager Gooswijn Souburch behartigde hij de belangen van zijn neefje niet naar behoren. Elisabeth Halkett is in de winter van 1654 kennelijk uit de gezichtskring der familie verdwenen. Voor haar naam werd op 6 maart 1654 een kruisje geplaatst, waarvan de betekenis niet geheel duidelijk is. Vlak tevoren (omstr. 1 maart) was zij te Hillegersberg getrouwd met Arent van der Vorst. Bij de aantekening van het huwelijk te Rotterdam in 1654 staat vermeld, dat zij „van Nimwegen" was, maar daar. is geen spoor van haar gevonden. De dochter Cornelia van der Vorst trouwde al in 1671 en deze is kennelijk voor het huwelijk geboren. Na het verdwijnen van Elisabeth Halkett treedt ook Gooswijn Souburch als voogd op en Maria van Loon, wed. van John Halkett, is als procespartij in de plaats van haar dochter getreden. Zij voert nu ook het volgende proces tegen de voogden, resulterend in de afzetting van die voogden.

Uit het' eerste huwelijk:

a. *Witte Gerritsz. Souburgh,* tr. 1670 *Mathea Elisabeth Halkett;* zie XI, 3.

Uit het tweede huwelijk (o.a., zie bijlage D):

b, *Cornelia van der Vorst,* tr. *Alexander Halkett. zie* hierna sub XII ex XI.

XI. *George Halkeett* (tekent aldus o.a. in het nader te noemen protocol van notaris D. de Romare in 1649 en 1650), waarsch. de jongen die in april 1624 page van Prins Maurits was (Ned. Heraut VII, p.195), vaandrig in de comp. van wijlen Sir John Halkett, aangesteld als kapt. van de comp. van luit.kol. Sir David Balfour (aan wien de comp. van John Halkett werd gegeven) 10 sept. 1629 (commissie 11 okt. 1629), toentertijd in garnizoen te 's Hertogenbosch, verzocht als kapt. op de rep. van Holland overgebracht te worden op de rep. van Utrecht (R.v.St. 26 aug. 1636), verliet de dienst en als kapt. vervangen door James Henderson 28 dec. 1639 (de opvolging in deze comp. was: Sir David Belfour, George Halkett 1629, Sir James Henderson 1639, John Kirkpatrick 28 aug. 1644, Robert Halkett 25 okt. 1644, Sir William Sandilands 1661, † tussen okt. 1650 en 1 sept. 1651 (op die datum vermeld als wijlen kapt. George Halkett in een notariële acte te 's Gravenhage), tr. 1° 's Hertogenbosch voor schepenen (ondertr. 30 sept. 1632) 17 okt. 1632 (kennelijk na schaking, zie hierna) *Maria van Oostrum,* † voor 15 mei 1640, tr. van *Johan* (1571-1609) en *Margaretha van den Bongaert* (1 576-1652). Haar kwartieren waren blijkens een wapenbord, dat te Wijk bij Duurstede heeft gehangen: Oostrum - Abcoude van Meerten - Oostrum - Spruyt van Kriekenbeek - Bongaert - Turck - Reede - Nyenrode (Johan van Oostrum, schout van Wijk bij Duurstede, † 1609, was zoon van Johan van Oostrum, schout van Wijk bij Duurstede, ex matre Abcoude van Meerten, en van Maria van Oostrum (1552-1621) ex matre Spruyt van Kriekenbeek: Margaretha van den Bongaert was dr. van Bernt, ex matre Elisabeth Turck, en Maria van Reede; zie Bl. v. Tr. Prins, Utrecht, blz. 295, Ned. Leeuw 1906, k. 271, genealogie van Oostrum in collectie Booth, R. A. Utrecht, m.s. genealogie in collectie van Rhemen, R. A. Arnhem, en register van de Leenaktenboeken, Kwartier van Nijmegen, blz. 410 e.v.).

Dat Maria van Oostrum geschaakt is, blijkt uit de inschrijving in het huwelijksregister van de magistraat te Wijk bij Duurstede, tussen aug. en okt. 1632, luidend:

Jr George Hacket capt. garnisoen houdende binnen 's Hertogenbosch
en
Juffr. Maria van Oosterhem

Verschenen bij missive proclamerende van huwelijksgeboden, waarop voor Commissarissen gehoort sijnde de moeder van juffr. Maria van Oostrum en de Heer van Broeckhuysen, oom, verclaerde haer te opposeren tegens het selve ende geenszins daarinne te consenteren vermits de wechvoeringe (?) van dess. ende andere redenen.

De genoemde heer van Broeckhuysen was kennelijk Willem van Oostrum, genoemd in een acte van 27 okt. 1635 voor notaris Bosch te Wijk bij Duurstede. Zie ook de tabel in bijlage G.

Op 15 mei 1640 deed Jr. George Halkett als wednr. en boedelhouder van Maria van Oostrum en als vader en voogd van drie onmondige kinderen, verwekt bij, Maria van Oostrum, ten behoeve van Maria's broer Jr Johan van Oostrum, heer tot Moersbergen, Gerverscop, Breudijck, etc. afstand van alle erfenissen etc., aan Maria aangekomen van haar vader Johan van Oostrum, in leven schout van Wijk bij Duurstede, en haar moeder (register van transporten, etc. Wijk bij Duurstede 1640-1651, f. 12[10]);

tr. 2° voor 26 mei 1643 *Catharina Theodora de Coninck.* geb. febr. 1-612 op het huis Amerongen, dat haar vader toen in huur had (zie Moes en Sluyterman, Ned. Kastelen 1, blz. 56), † 1655, dr. van *Alexander* (geb. op Oudaen bij Breukelen 21 juli 1580, kapt. te water', houtvester van het Sticht van Utrecht, etc., overluid Dom Utrecht 6 febr. 1633) en *Anna de Wael van Moersbergen* (overluid Dom Utrecht 26 febr. 1620). Zie voor haar geslacht Ned. Heraut VI (1890), blz. 21 e.v.; Navorscher 1920, blz. 95 e.v.

Blijkens een acte in het protocol van notaris D. de Romare te Wijk bij Duurstede (inv. no. 1735, fo. 33 vo.), mede ondertekend door George Halkeett, bezat Catharina Theodora de Coninck met haar broers Godert en Bartholomeus en haar zuster Anna de Coninck in 1649 venen in Drente.

Deze landen. gelegen onder Nijensleek bij Vledder, waren hun toebedeeld bij de verdeling van het uitgebreide bezit van hun grootvader Bartholomeus de Wael, heer van Moersbergen, etc. tussen hen en een aantal andere erfgenamen, waaronder Johan van Oostrum, heer van Moersbergen, de broer van George Halkeett's eerste vrouw (copie van acte in R.A. Assen: zie Verslagen omtrent 's Rijks oude archieven 111, blz. 75 e.v.). De acte is o.a. ondertekend door B(artholomeus) de Coninck en G.Halkeett (voor Catharina de Coninck en Godert van Meekeren) — zie de genealogische tabel in bijlage G. Blijkbaar was George Halkeett toen in Drente. Bartholomeus de Coninck trouwde in 1652 met Margaretha Wigboltsdr. Ripperda, erfdochter van Peize, waardoor de havezathe Peize met aanhorigheden in zijn geslacht kwam. Gezien het voorgaande is niet onmogelijk, dat het in 1757 lege, graf op het koor in de kerk te Vledder, vermeld in Alg. Ned. Familieblad 1903, k. 75, het graf was van George Halkeett en zijn tweede vrouw. Op 7 nov. 1660 trad als rechthebbende van wijlen George Halkeett Jan Vijfhuizen als eiser op bij de Etstoel in cas van ponding tegen Anna de Coninck, wed. van Meekeren Navorscher 1920, p. 95 e.v.). Door deze Drentse relaties zijn ook de huwelijken van enige van George's dochters te verklaren.

Omtrent de kinderen uit het eerste huwelijk staat in een memorie betreffende het geslacht van Oostrum d.d. 8 nov. 1691 van de hand van A(?). Abcoude van Meerten te Vianen (liggend bij de fo. 94 in de collectie van Rhemen, R.A. Arnhem)' vermeld: „De ouste dochter (van Johan van Oostrum en Margaretha vanden Bongaert) Sara van Oosterum is getrout geweest aan een schouts edelman

10) Ook het huwelijk van Maria's broer *Johan van Oostrum* met *Catharina Maria de Wael van Moersbergen,* erfdochter van Moersbergen, kwam niet on geheel regelmatige manier tot stand; zie Gen. Her. Bladen 1914, blz. 141 e.v.; zij was verloofd met *Reinier van Raesfelt, heer van* Middaehten, maar op 24 *mei* 1636 *zondag onder de* predicatie vluchtte zij uit het huis van de vrouwe van Brakel en nam tot man *Johan van Oostrum,* ritmeester, heer van Gerverscop. Wat de datum betreft kan dit verhaal niet geheel kloppen, daar *Johan van Oostrum,* ritmeester in kwartier te Orsoy, met *Catharina van Wael,* dochter tot Moersbergen, ondertrouwde op 28 febr. 1636 te Wijk bij Duurstede en trouwde te Cothen op 15 maart 1636.

Een zuster van Maria van Oostrum was *Cornelia van Oostrum* (door Booth met Maria verward), overleden op 1 aug. 1647, oud 39 j. en 5 mnd. en te Wijk bij Duurstede met rouwbord begraven (cf. ook Ned. Leeuw 1904, k. 264 en 317).

genaemt Jonc. George Hackeet, capt. die verscheydde kinderen verweckt hebben al meest doot op twe jufferou nae, die noch leven en woenen tot Vollenhoven, de ene heeft eerst gehadt capt. Soeburgh, daernae ... eene jonckheer, en andere jofferou noch ongetrout. Dese huisvrou van capt. Hackeet is overleden den 2 Decemb. A. 1636 en mede begraven tot Wijk bij Duurstede." Hierin zitten kennelijk tal van onjuistheden, maar het wees het spoor naar Vollenhove.

Wie deze kinderen zijn blijkt uit de op 28 juni 1650 in het Leenaktenboek van het Kwartier van Nijmegen opgenomen approbatie van de testamentaire 'dispositie van Margaretha van den Bongaert, wed. van Oostrum: „dat sij wil dat Johan van Oostrum, heere tot Moersberghen, haer Ed. Soon ende successeur feudael off leenvolger aen haer drie naegelatene overleden dochterskinderen met namen Johan, Johanna Margarita ende Mathea Elisabeth, die sij in haer leven geprocreert heeft bij George d'Halket, uyt het leengoet gent de Egmontsen of Eldijcksen weert, liggend onder den kerspel van Ochten ... sal uytkeeren eens die somme van twaelff duysent caroli guldens in plaets van den derden voet" ..., alles „onder conditie, dat voosn. George d'Halket vant selve capitael bij overlijden van al d'kinderen sonder wettige geboorte naergelaten sal behouden die lijfftucht sijn leven lanck".

Uit het eerste huwelijk dus:

1. Johan *Halkett,* ingeschreven als student te Utrecht 1652.
2. *Johanna Margarita Halkett,* geeft 5 mei 1687 aan het stadsgericht te Vollenhove een besloten testament over, tr. 1° (ondertr. Steenwijk 11) Steenwijkerwold 28 maart 1660 *Johan Coops,* luit. in de comp. van de landdrost van Drente, † voor 15 nov. 1674, tr. 2° Vollenhove (ondertr. ald. 15) 29 nov. 1674 Dr. *Johan Lemket-,* secretaris, later burgemeester van Vollenhove, woonden in 1674 aan de Plaats en in de Kerkstraat te Vollenhove, gecommitteerde ten Landdag van Overijssel, † voor 31 okt. 1700, zn. van *Johan* (secretaris van Vollenhove) en *Aleida Crouse* en wednr. van *Rudolphina (Roelefie) ter Berchorst (Barchorst).*
3. *Mafhea Elisabeth Halkett.* blijkens acte voor notaris A. van Warmenhuyse te 's-Gravenhage van 21 april 1666 droeg Maria van Loon, wed. van de kolonel Johan Halkett, aan haar alle meubelen, die zij (Maria) had, over ter voldoening van 350 gulden, die Maria van Loon schuldig was aan Mathea; zij woonde kennelijk bij Maria van Loon te Voorburg en werd tegelijk met deze ingeschreven als lidmaat te Delft, komend van Voorburg, juni 1670, lidmaat te Vollenhove als wed. van kapt. Souburch, tegelijk met 6 en de weduwe van 5, allen komend van Gorinchem, 3 juli 1682, tr. (aant. Delft 22 nov. 1670. huw. voorw. Delft 4 dec. 1670) Hoge Zwaluwe 14 dec. 1670 *Witte Gerritsz. Souburch,* bij huwelijk luit. ten dienste dezer landen in garnizoen op de schans Ter Hey buiten Breda, had volgens staat van oorlog van 1675 en 1676 een comp. voetknechten onder zich, † voor 3 juli 1682, zn. van *Gerrit* en *Elisabeth Halkett. Zie voor* hem hierboven sub Xbis, 8.

Uit het tweede huwelijk (volgorde onbekend):

4.' *Anna Halkett,* ged. Wijk bij Duurstede 24 okt. 1647, tr. (ondertr. Steenwijk 31 okt.) Steenwijkerwold 14 nov. 1669 *Jacob van der Heyden,* capitein des armes onder kapt. Vijgh, wednr. van N.N. [11])

5. *Alexander,* volgt XII.
6. *Maria Halkeett,* lidmaat te Delft 1672 (met attest.). Dat zij een dochter van George was (uit diens tweede huwelijk, daar uit het eerste huwelijk slechts 1 - 3 waren), blijkt uit de volgende correspondentie: *Elisabeth Halkeett* (Xbis, 8) schrijft, te Gorcum zijnde, op 8 aug. 1677 aan Mr. Adriaen Boogaert, voogd over haar kinderen Van der Vorst (zie bijlage D), die op dat ogenblik te Amsterdam is, dat haar zoon Cornelis van der Vorst het vendel van kapt. Rote heeft gekregen en dat hij, daar de luitenant dood is, wil trachten diens plaats te krijgen, en zij vraagt daartoe nu 500 gulden aan de voogden. Zij verzoekt antwoord aan het huis van haar dochter Souburch te Gorcum (3 hierboven). De voogden beschikten gunstig op het verzoek en zonden het geld, waarna op 21 sept. 1677 *Maria Halkeett* vanuit Gorcum antwoordde aan Ev. van Lodensteyn te Delft (de andere voogd) : „de vijf hondert gulden sijn in absentie van mijn moej van der Vorst (i.e. Elisabeth Halkett, wed. van der Vorst) ons ter hant gestelt. kan niet laeten ued. het zelve met dese letteren bekent te maken, twelik mijn schoonzuster Halkeet (i.e. Cornelia van der Vorst. gehuwd met Alexander Halkett, XII) uit afwezen van haer ed. mama (i.e. Elisabeth Halkett, wed. van der Vorst) zou gedaen hebben, maer eenige tijdt siek geweest sijnde zult ued. haer ed. gelieven te exkuseeren. indiender quitantie moet gegeven worden kan mijn moeij die gelooff nu te Delft is doen." etc. (Weeskamer Delft, B 1840). Zij werd lidmaat te Vollenhove 3 juli 1682 (zie sub 3).
Kennelijk onderhielden verscheidene van de kinderen van George een nauw contact met hun grootmoeder Maria van Loon en woonden langer of korter tijd bij haar in. Johanna Margarita (2) en 'Anna (4) worden echter niet in dit verband genoemd; wellicht hebben deze meer contact gehad met hun familie in Drente (de Coninck) en zijn daardoor hun huwelijken ook te verklaren. [12])
Te Voorburg werd op 7 juli 1670 nog een juffr. Hacquet, wonend op het dorp, lidmaat der kerk.
Wellicht behoort hier ook:

7 (?). *Elisabeth Halkett,* tr. 1° (aant. Voorburg 5 jan. 1670) *Peter Kuper (Cuyper,* etc.), j.m. van Bemmel op 23 okt. 1669 en bij huwelijk vaandrig, genoemd samen met Hubert Kuper, subst. landschrijver van de Overbetuwe, in een acte van 23 okt. 1669 (recht. arch. Ambt Overbetuwe, inv. no. 315). Hubert was een

---

11) Kennelijk verwant aan *Jacob van* der Heyden, officier in Statendienst, omstreeks 1660 gehuwd met *Geertruyd Cann* (ged. Leeuwarden 26 aug. 1638, † Sluis 1681, dr. van *Claes,* burgemeester van Leeuwarden, en *Antje Jacobs*), wier ene dochter, *Johanna* van der Heyden, getrouwd was met *Boldewijn van Heerdt, en andere* dochter, *Anna van* der *Heyden,* getrouwd was met *Jacobus Balfour,* kinderen uit welke huwelijken (*Robbert Frederik van Heerdt tot Eversberg* en *Elisabeth Maria Balfour*) in *1773* met elkaar trouwden.

12) In dit verband zij ook gewezen op de dubbele relatie met twee nauw verwante leden der familie Daendels, via van Oostrum van Broeckhuysen en via Johan Lemker; ziè Mr. A. P. van Schilfgaarde, Ned. Leeuw, 1960, k. 96.

zoon van *Wilhelm Kuper*, landschrijver van de Overbetuwe, wonend te Bemmel, die gehuwd was (Nijmegen 22 okt. 1637) met *Geerfruida Coefs* (idem fo. 80, en Wapenheraut 22, p. 113) en naar alle waarschijnlijkheid was Peter Kuper een broer van hem: 2° (ondertr. Grave 7 nov.) Mill 22 nov. 1682 *Anfhony Valkhoff*, ten tijde van dit huwelijk kapt.luit. van de heer van Haghedoorn, wednr. van *Maria van Hemert* [13]).

XII. *Alexander Halkeff*, ged. Wijk bij Duurstede 3 okt. 1650, luit. in Statendienst, † voor 11 juni 1677, tr. (aant. Delft 25 okt. 1670, huw. voorw. Delft 4 jan. 1671; not. arch. Delft 2146, fo. 1) 11 jan. 1671 *Cornelia van der Vorst*, lidmaat te Vollenhove 3 juli 1682 (zie sub XI, 3), aangesteld tot voogdes over de kinderen van William Douglas en Agatha van der Vorst (zie bijlage D) 's Hertogenbosch 29 mei 1691, woonde in maart 1693 en nog op 6 okt. 1699 te 's Hertogenbosch, † Steenwijk 4 okt. 1721, waar haar zoon Arent Alexander met Kersttijd 1714 in garnizoen was gekomen, komend van Nijmegen, dr. van *Arenf* en *Elisabefh Halkett*.

Als wed. van Alexander Halkett, in leven kapt. der inf. verhuurde zij op 31 maart 1682 voor zichzelf en voor William Douglas, luitenant in het regt. van kolonel Douglas, geh. met Agatha van der Vorst, samen met Johan van der Vorst, luit. in het regt. van de graaf van Hornes, en Cornelis van der Vorst, vaandrig in dat regt., allen kinderen van Arent van der Vorst, land in Ketel (nots. P. de With te Gorinchem).

Uit dit huwelijk:

1. *Joris Halkeff*, ged. Delft (N.k.) 24 maart 1672 (get. Maria van Loon en Elisabeth Halkett).
2. *Arenf* (later — ook in overlijdensannonce en testament — meestal *Arenf Alexander* of ook wel *Alexander) Halkeff*, ged. Delft (O.k.) 4 april 1674 (get. Jacob en Agatha van der Vorst), luit. regt. kol. Lauder 1693, aangesteld tot kapt. in het regt. Schotten van kol. Colyaer 1 maart 1701, voegde zich op order van Willem III met zijn comp. bij het regt. van kol. Laudcr op de repart. van Gelderland 7 juni 1701, serg. majoor 26 sept. 1705, luit.kol. tit. regt. Lauder 2 mei 1710, kolonel-commandant 27 dec. 1712, luit, kol. 1 juli 1713, blijkens schrijven van F. N. Baron Fagel van 18 jan. 1716 (Holl., fo. 462) .had A. Halkett, kolonel-commandant in het regt. van de luit.gen. Lauder, oud 43 jaar, van Schotse afkomst, geboren te Delft, 24 jaren als officier gediend en alle rangen doorlopen en had hij in de laatste twee oorlogen menigvuldige belegeringen en batailles meegemaakt, kolonel van het regt. i.p.v. wijlen luit.-gen. Lauder 17 juli 1716, aangesteld tot brigadier der inf. 11 maart 1727, in garnizoen te Bergen op Zoom 1736 (Ferguson, 11, p. 201), aangesteld tot generaal-majoor der inf. 13 mei 1740, gouverneur van Breda, kocht op 25 febr. 1724 voor ƒ 5000,— een huis, achterhuis, stalling, koetshuis en hof met toebehoren, vanouds genaamd „het Tolhuys", met vrije uitgang in de Doelstraat op de hoek aan de noordzijde van de Doelstraat en het Gasthuiseinde (recht. arch. Breda, Schepenboek, no. 581, fo. 42), † 10 febr. 1742, begr. Breda, als kolonel vervangen door George de Villegas 23 maart 1742. Bij zijn testament (14 maart 1738 voor notaris A. Waalwijk te Breda) benoemde hij tot enige en universele erfgenamen, ieder voor een vierde part: a. Charles Halkett, kolonel ten dienste dezer landen (zie hierna XIII), b. Catharina Halkett, huisvrouw van (G. van den) Schepper, c. Cornelia Halkett, d. de kinderen van Charlotte Halkett, gehuwd geweest met de majoor Nicolson. De executeur van zijn testament was Ds. Gabriël van den Velde, predikant van de Ned. Herv. gemeente te Breda. [14]). „Het Tolhuys" werd na zijn dood verkocht (recht.arch., Schepenboek, no 592, fo. 84 vo.),

XIbis. *Robert Halkeff*, geb. voor 5 nov. 1615, was in Culemborg 17 sept. 1636 (register van Certificatiën), vaandrig in 1637 en 1639, krijgsgevangen bij Calloo 1639, luit. comp. van Sir James Henderson, aangesteld tot kapt. van de comp. van John Kirkpatrick (regt. John Kirkpatrick, het vroegere regt. van zijn vader) 25 okt. 1644, genoot 23 okt. 1646 een uitkering van 350 £ uit het Craeyvanger-fonds nomine uxoris, van 1653 tot 1658 (ook bij huwelijk in 1654) in garnizoen te. Wesel, † voor 6 febr. 1658, als kapt. vervangen door William Sandilands 9 aug. 1661, tr. 1° tussen 24 juli en 11 sept. 1637 *Anna van Lauwijck*, dr. van Jr *Amelis*, burgemeester van Culemborg, en *Maria Craeyvanger (zie* voor haar bijlage E). Als man en voogd van Anna van Lauwijck, bij wie hij wettige geboorte heeft, transporteert Robbert Halket op 19 dec. 1641 aan Jr Henrick van Weeze zodanig zesde part in de ongeldelijke schulden en credieten, als waarop hij uit zijn schoonouders boedel (Jr Amelis van Lauwijck en Maria Craeyvanger) in een derde part van de boedel van Maria Peters, wed. van Henrick Craeyvanger aanspraak heeft (schepenkennissen Culemborg 1639—'46, recht. arch. van Culemborg, inv. no. 180), tr. 2° (ondertr. 's Gravenhage 9 aug. 1654) Delft 8 sept. 1654 *Maria de Viry*, kocht op 26 juli 1681 een huis aan de Haven te Schiedam voor ƒ 206 en op 5 dec. 1684 verkocht zij dit weer voor ƒ 160, woonde op 1 april 1683 te Schiedam, woonde daar bij haar dood op de Markt, begr. Schiedam 1 mei 1709 („Juffr. Maria Viery Drommond wed. heeft kinderen naergelaten"), dr. van *Maurits* en *Cafharina Craey*. Zij hertr. (ondertr. 's Gravenhage 6 april 1659) *James (Jacobus) Drummond*, vaandrig comp. van wijlen kapt. Robert Halkett; van deze is zij voor 1 april 1683 wettelijk gescheiden om zijn gedeboucheerd leven (N.P. 1933/34, p. 400) [15]). Veel bezat zij kennelijk niet, want

[13]) Vermoedelijk behoorde hij tot een jongere generatie dan *Anthony Valkhoff*, die commissie kreeg als sergeant-majoor (wachtmeester) te Muiden op 3 dec. 1674, welke plaats hij bediend had sedert 8 okt. 1672 (R.v.St. 1673-1675, eed gedaan 6 dec. 1674).

[14]) Een door deze Gabriël van den Velde ondertekend en gezegeld overlijdensbericht is aanwezig in dc correspondentie van de landgraaf Wilhelm VIII, lopend van 1742—1746, in het Staatsarchief te Marburg (schriftelijke mededeling van Adolf von den Velden aan de heer W. J. C. Bijleveld in 1934).

[15]) Niet bekend is of zij identiek is met Juffr. *Maria Viry*, wed. van 's-Gravenhage, wonende te Schiedam, die ondertr. Schiedam 12 april 1673 *Allart van* der ***Vlies***, wednr. van Rotterdam. In de trouwregisters van Schiedam komt geen huwelijk van dezen voor. (Allart van der Vlies was geass. door Doe. Johan Smits, zijn goede bekende, Maria de Viry door Juffr. Johannette van Gola). De vraag rijst of dit dezelfde Maria de Viry is en of wellicht het huwelijk niet is doorgegaan. Heeft een en ander iets met de echtscheiding te maken?

op 18 april 1711 „sijn door ordre van Adriaen van den Eelaert als curateur in het geabandonneerde boeltje van Joffr. Drommond vercogt dese naervolgende mo'bile goederen, .." (volgt enig huisraad, verkocht voor ƒ160,15).

Uit het eerste huwelijk:

Jan Halkett, ged. Gorinchem 26 okt. 1639 (get. luit. Richard Douglas).

Johannis Halkett, ged. 's Hertogenbosch (Gr. k.) 17 juni 1644. In 1658 werd een uitkering uit het Craeyvanger-fonds verstrekt voor de drie kinderen Halkett, o.a. om Johannes Halkett (Hacket) naar Maastricht te bestellen (zijn oom Rutger van Ylem — zie bijlagen E en F — was daar ontvanger-generaal en burgemeester), niet genoemd in het testament van zijn oudtante Agnieta van Lauwijck, wed. van Caspar Torck, 26 sept. 1671 (geloftesignaat van Zuilichem).

Amelia Halkett, in 1660 werd uit uitkering verstrekt uit het Craeyvanger-fonds voor kostgeld voor de twee dochterkens van Halkett (Hacket), † na 21 april 1717, tr. Culemborg 9 juli 1685 *Willem van der Vorst*, ged. ald. 23 jan. 1653, † na 21 april 1717, zn. van *Wouter*, kerkmeester en pothmeester te Culemborg.

Uit dit huwelijk:

a. *Robbertus van der Vorst*, ged. Culemborg 8 juli 1686,

b. *Robbert van der Vorst*, ged. Culemborg 5 aug. 1688.

c. *Agneta Maria van der Vorst*, ged. Culemborg 29 dec. 1689.

d. *Wouter van der Vorst*, ged. Culemborg 7 april 1691.

e. *Wouter van der Vorst*, ged, Culemborg 15 okt. 1693, kreeg uitkeringen uit het Craeyvanger-fonds, † kinderloos 10 maart, begr. Culemborg op het kerkhof bij de Janskerk 15 maart 1770 (met één klok).

Agnes Halkett, † na 21 april 1717.

Uit het tweede huwelijk:

5. *Johanna Halkett*, woonde 1 april 1683 te Schiedam (minuut-octroyen van Holland, A.R.A. no. 1635).

6. *Maria Halkett (Hacket)*, ged. 's Gravenhage (Gr.k.) 6 febr. 1658 (de vader wijlen kapt. Robert, get. Jr Jan Hacket en Joffr. Fery, lees de Viry).

Uit het tweede' huwelijk van Maria de Viry met James Drummond een kind, genaamd *Maurits Drummond*, ged. Schiedam 2 april 1666 (get. Catharina Craey en Cornelia de Viry), leerde op 1 april 1683 fijn schilderen, later vaandrig in dienst der O.I.C.. † Macassar voor 30 jan. 1706 (not. arch. Schiedam, inv. no. 786, fo. 181).

XIter. *'Johan (John) Halkeett*, geappointeerd onder de comp. van zijn vader' 20 maart 1630, baljuw en schout van Hazerswoude (kennelijk als opvolger van Maurits de Viry; cf. N.P. 1933/4, p. 400), als hoedanig hij optrad van 3 maart 1651 tot 21 jan. 1655; was in juli 1657, aangesteld tot kapt. in Deense dienst, op het punt naar

Denemarken te vertrekken (recht. arch. van Hazerswoude, inv. no. 30, fo. 143).

Niet alleen uit Johan's voogdij over zijn neefje Witte Souburch is een reeks van processen voortgevloeid, maar ook uit zijn baljuwschap van Hazerswoude, Het laatst trad hij als zodanig op op 21 jan: 1655: op 26 jan. 1655 fungeerde als zodanig Pieter van Heyningen, de secretaris der heerlijkheid, en op 3 maart 1655 Hendrik Veenbergh.

In 1652 droeg Johan als baljuw op verzoek van Jr Carel van Wijngaerden, heer van Benthuysen, Wijngaerden, Puybroek, Palesteyn, etc. er zorg voor om Mr. Cornelis Berckel, advocaat wonende te Benthuizen, die de baljuw van Benthuizen had lastig gevallen, te apprehenderen en gevangen binnen Leiden te brengen, „sijnde de ordinaris gevanckenisse van de Halsheerlijckheden in Rhijnland" (Archief Grande, A.R.A., No. 11 d.d. 19 sept. 1652).

Over de afrekening van het „lastgeld" over Hazerswoude van de jaren 1651, 1652 en 1653 is een kwestie gerezen, die nog verscheidene jaren na het aftreden van Johan heeft voortgesleept:

Hoge Raad van Holland, inv. no. 944, arrest van 15 Juni 1660 in zake Dirck Gerritsz. Coencoop cum sociis, impetranten van gijzeling en gerequireerden ter eenre en Johan Halcquet, gegijzelde en requirant ter andere zijde. De Hoge Raad verklaart, dat de gegijzelde wat betreft een bedrag van 220 gulden kan volstaan met zijn „presentatie" dienaangaande gedaan, en veroordeelt hem in de inhoud van die presentatie; verklaart voorts, dat de gegijzelde rekening, bewijs en „reliqua" van het lastgeld over Hazerswoude over 1651, 1652 en 1653 moet doen binnen een maand, en ordonneert dat bij gebreke van dien de gegijzelde in gijzeling zal worden gehouden totdat hij rekening, bewijs en „reliqua" heeft gedaan. Kosten worden gecompenseerd, behalve „de costen in de gijselinge bij den gegijselde verteert, die bij hem gegijselde selffs sullen werden betaelt".

Idem 16 juli 1660 arrest in het proces tussen Gooswijn Souburch, gegijselde en requirant ter eenre, en Dirck Gerritsz. Coencoop c.s., impetranten van gijzeling en gerequireerden ter andere zijde: „Condemneert den gegijselden als borge voor het gewijsde voor Johan Halcquet in gijselinge te houden ter tijt ende wijlen toe hij sal hebben voldaen de uytspraecke van arbiters in date den VIIIen Decembris 1658, mitsgaders de condemnatie van den Hoogen Rade daerop gevolcht in date de Xen decembris desselven jaers", etc.

Ook hier zien we Johan Halkett dus weer gesteund door zijn zwager Gooswijn Souburch. Kennelijk had Johan Halkett als baljuw bepaalde gelden niet afgerekend en, zoals ook uit de volgende processen kan worden afgeleid, zat hij in geldnood. Zoals sub Xbis, 7' is gebleken, bleef hij ook als voogd in gebreke met zijn verantwoordingen.

In 1654 procedeerden de doctoren Libergen en Valentius cum sociis tegen Johan Halkett, baljuw van Hazerswoude en Goswinus Souburch qualitate qua gedaagden (Adviezen Hof van Holland, inv. no. 1158, 1654, advies no. 258).

In 1655 was er een proces met de herbergier: Hof van Holland, inv. no. 1159, advies no.1 96 van 7 juli 16'55 in zake Johan Hacquet, impetrant van mandament van attentaten poenael contra Christiaen Gerrits van der Leeuw,

(herbergier te Hazerswoude) cum sociis, gedaagden: gedaagde moet een praam hooi terugbrengen op het land van impetrant of in diens schuur.

Hof van Holland, idem, advies no. 344 van 19 nov. 1655, nu in zake Christiaen Gerrits van der Leeuw, impetrant, contra Johan Halquet, gewezen baljuw van Hazerswoude. Gedaagde wordt veroordeeld „te namptiseren de somme van hondert vijftigh gulden, ende nopende t verdere ende ten principalen ordonneert de sake te beschrijven bij memorien te leveren te X1111 dagen in de Griffie op versteecken".

Op 11 sept. 1658 gaf het Hof van Holland een advies (inv. no. 1161, 1658, no. 272) in zake Jan Frans van Leeuwen, notaris te Hazerswoude, impetrant in cas van arrest, contra Johan Halkeet, gewezen baljuw aldaar, gedaagde. Gedaagde ontslagen uit „den arreste onder cautie", zodra hij voldoende cautie zal hebben gesteld, hetgeen hij binnen 14 dagen moet, doen, „ofte bij faulte vandien wederom genootsaeckt sijn te komen in den arreste in soodanigen staet als hij tegenwoordich is",

Idem, inv. no. 1662, 1661, advies no. 14 van 25 jan. 1661: Nu Halcquet impetrant van mandament, contra Jan Franse van Leeuwen: Impetrant in het ongelijk gesteld en veroordeeld in de proceskosten.

Alles bijeengenomen en speciaal gelet op de arresten van de Hoge Raad en op het optreden van de waarnemende baljuwen in jan. 1655, lijkt het niet onwaarschijnlijk, dat John Halkett als, baljuw is afgezet wegens zijn tekortkomingen. Het zelfde overkwam hem enige jaren later als voogd van Witte Souburch. Hij is naar Denemarken vertrokken, maar in juni 1660 was hij weer terug. In 1665 was hij kapt. in dienst van de Staten, in garnizoen te Rees 1665/1666, krijgsgevangen te Munster 1666 (Ten Raa, Het Staatsche Leger V, 187), 13 april 1666 van Rees naar Sas van Gent, vermeld als kapt. regt. Jacob van Goltsteyn 8 sept. 1673 (notaris Kemp te Gorinchem), krijgt gereformeerd kapiteinspensioen 18 nov. 1675 (R. v.St. 26 nov. 1675), als kapt. op de rep. van Utrecht vervangen door Thomas Erskine 30 jan. 1676, tr. *Gudula (Godelijna)*, ook wel genoemd *O(u)dilia (Oede) (van) Souburch*, begr. Gouda (St. Jansk.) 1 okt. 1652, dr. van *Gerrit (Gerard) Wittensz. (van) Souburch* en *Ermptge (Emmerentia) Gerritsdr. van (der) Hal (zie* bijlage C). Baljuw en schepenen van het Land van Steyn schreven op 5 juli 1657 aan het Hof van Holland (inv. no. 4614): „De Missive van UEed.Mog. van dato den 3e deser loopende maent mette ingesloote reqte aen Eed.Mog. gepresenteert bij ofte van wegen Goswijn Souburch ende Johan Halcquet getrout hebbende Juffr. Gudela Souburgh is ons wel ter handen gecomen dient tot antwoort, dat naer wij ons behoorlijck op de waerdije van de wooninge ende landen in de requeste geroert, hebben geinformeert, bevonden hebben dat deselve seer wel naer haer waerdije sijn vercocht, zulx dat de weeskinderen door deselve vercoopinge in gene deelen sullen sijn vercort, vertrouwende daermede den inne handen van U Eed.Mog. missive te hebben beantwoort".

'De bedoelde weeskinderen waren kennelijk de kinderen van Johan en Gudula Souburch. De voogden over deze kinderen waren Johan Halkett en zijn zwager Gosewijn Souburch: Recht. arch. Zoeterwoude, B XXIV, 30 d.d. 20 maart 1660: „Wij ... Schout, ... Schepenen in

den ambachte van Soeterwoude, doen kennelijck ..., dat voor ons in eygener persoon ... verschenen sijn Gosuinus Souburgh, Soo voor hem selven, als meede beneffens Johan Haketh, hier mede jegenwoordigh, tsaemen voochden over de kinderen van Gudula Souburgh" (nu volgt doorgestreept: Item noch als voochden over het weeskint van")"[16]), Witte ende Gerrit Souburch respective, in dier qualité tsaemen erffgenaemen van Zaliger Lijsbeth Goosen in haer leven wedue van Zaliger Gerrit Egberts van der Hal, haerluyder grootmoeder van s moeders sijde dewelcke verclaerden achtervolgens seeckere acte van coop ende inbrengh verkoft te hebben ... aen ... Dominicus van der Pluyn een tuyn, met een thuynhuysgen, potinge ende plantinge gelegen aan de Naeckte sluys in den voorschreven Ambachte ..."

Op 15 aug. 1664 (notaris Adriaen van Warmenhuyse te 's Gravenhage, not. prot. 387, fo. 419) compareerde Gosewijn Souburch, mede voor zijn zwager Johan Hacqueth, beiden zo voor zich zelf als als testamentaire voogden over de minderjarige weeskinderen van Witte en Gerrit Souburch, hun overleden broers, alsmede over de minderjarige kinderen van Johan Halkett, verwekt bij des comparants zuster Oudela Souburch, zulks ten opzichte van de goederen, al deze minderjarige kinderen aangekomen bij overlijden en volgens testament van comparants vader Gerrit Witte(nsz.) Souburch, en ten opzichte van de goederen dezelfde minderjarige kinderen aanbestorven volgens test. bepaling van des comparants zuster Anna Souburch, en verkocht met consent van het Hof van Holland d.d. 31 jan. 1659 een stuk weiland onder Sluipwijk aan Cornelis Bex.

Uit dit huwelijk:

1. *Johan Halkett*, nam als luit. het bevel waar over de comp. van zijn vader toen deze in 1666 krijgsgevangen was te Munster. Zie ook bijlage A, sub 3.

2 etc. in 1668 nog minderjarige kinderen. Johan Halkett, kapt. van een comp. voetknechten, geeft op 25 dec. 1666 procuratie voor notaris Regenboogh te 's Gravenhage (no. 638, fo. 272) om te procederen voor de Hoge Raad van Holland, zo voor zich zelf als voor de kinderen, wegens hun moederlijk goed; op 15 aug. 1668 compareert hij voor zich zelf en als vader en voogd van zijn kinderen, verwerkt bij Oede Souburch zaliger. Hij was toen blijkbaar het procederen nog steeds niet moede,

XIquater. *Maurits Halkett*, vaandrig in 1637, bij ondertr. luit. in de comp. van kapt. David Balfour, na diens dood aangesteld tot kapt. dier comp. (regt. John Kirkpatrick, eertijds het regt. van zijn vader) 8 okt. 1647 (de opvolging in deze comp. was: George Lamont 1622, James Halkett 1629, David Balfour 1638, Maurits Halkett 1647), gelicentieerd 1648, 4 maart 1659 patent gedepecheerd, 20 maart 1659 uit Orsoy naar Texel op het rendez-vous aldaar voor Denemarken, herbenoemd tot kapt. i.p.v. Thomas Caddell (regt. Kirkpatrick), eed 11' sept. 1660, in garnizoen te Orsoy 1661-1666, van Orsoy naar Hulst 23 febr. 1666, terug naar Orsoy 11 mei 1666, daar in

16) Blijkbaar was' hier nog gedacht aan' Witte Gerritsz. Souburch. Johan Halkett en Gooswijn Souburch waren echter uit de voogdij over deze. ontzet; zie hierboven sub Xbis, 8.

garnizoen 'tot 1671, vervolgens waarsch. te Meurs (zie sub 1, 4 en 7) en te Vollenhove, lidmaat van de Ned. Herv. kerk te 's Hertogenbosch, komend van Vollenhove 13 april 1675, tegelijk met zijn vrouw en 8, 9 en 10, was in 1674 overgeplaatst naar de vroegere comp. van James Erskine (regt. kol. Henry Graham) , gesneuveld bij Maastricht 1675, als kapt. vervangen door zijn zoon Everard 2 okt. 1676, tr. (ondertr. Grave 23 mei 1639, attest naar 's Hertogenbosch juni 1639) *Catharina (de) Decquere (Deckere).* ged. Grave febr. 1617, doet een gift van *f* 250,— aan de Diaconie te 's Hertogenbosch 1681, † 26 juli 1693, begr. fort Isabella bij 's Hertogenbosch, dr. van Jr *Adriaan,* ritmeester in Statendienst, en *Margaretha wan Lier.* Na de dood van haar man woonde zij in de Verwerstraat te 's Hertogenbosch, van waaruit haar dochter Maria Magdalena en haar nicht Agatha van der Vorst (zie bijlage D sub IVbis 4) trouwden.
In de kerk van het fort Isabella hing 1 ° een rouwbord van Catharina de Deckere met de wapens *Halkett en de Deckere* (in rood drie gouden eikels zonder steel) en 2° een rouwbord voor Ida Halkett (zie hieronder sub 1) met de wapens *Sohn* en *Halkett* benevens acht kwartieren:

Halkett	*de Deckere*
Loon	*Lier*
Hepburn	*Stakenbroek*
Storm van Wena	*Berckel*

(Grand Théâtre sacré du Brabant, 1734, 11 2, p. 120, J. Th. de Raadt, Verzameling van grafschriften en wapens in verschillende Noord-Brabantsche kerken, 1893, p. 20, Bloys van Treslong Prins, Geneal. en herald. gedenkw. Noord-Brabant 11, p. 36 en Taxandria 1911. p. 87).

Aan de hand van het artikel van Jhr van Sasse van Ysselt in Taxandria 1917, p. 91, zij over de kwartieren van Catharina de Deckere vermeld, dat haar vader Jr *Adriaan de Deckere* de oudste zoon was van Jr *Joseph de Deckere,* kapt. van een comp. Duitse voetknechten, en een zuster van Jr Thomas van Stakenbroek, heer van Sleewijck en Berckenbosch, luit,-gen. der cav., gouverneur van Grave (voor van Stakenbroek zie men ook Nav. XVI, p. 24 e.v. De daar vermelde gegevens kunnen echter gemakkelijk worden aangevuld met gegevens uit de doop- en trouwboeken van Grave). Jr Joseph de Deckere kocht in 1598 het huis Croy te Aarle en bewoonde dit tot 1610, toen hij het op 11 sept. verkocht aan Jr Wolter van der Lauwijck. Het huis werd op 13 okt. d.a.v. evenwel genaast door Jr Adriaen de Deckere, die het verkocht aan zijn oom Jr Thomas van Stakenbroek voornoemd. Uit het huwelijk van Jr Adriaen de Deckere met Margaretha van Lier werden behalve Catharina te Grave gedoopt: *Lucretia* (maart 1613) en *Yda* of *Yken* (maart 1615). De moeder *Margaretha van Lier* was enig kind van Jr Roelof *van Lier (Lyer)* en *Yda van Berckel* (voor van Berckel zie men van Sasse van Ysselt, de voorname huizen en gebouwen van 's Hertogenbosch 111, p. 49-53).

Uit dit huwelijk:

1. *Yda Halkett,* ged. Grave 9 okt. 1639, lidmaat Ned. Herv. kerk te 's Hertogenbosch 17 juli 1672 komend van Meurs, naar 's Gravenhage 23 maart 1673, weer terug te 's Hertogenbosch met attest. van Vollenhove 13 april 1675, † 6 okt. 1701, begr. fort Isabella met rouwbord, tr. Dr. *Georg(ius) Wilhelm(us) Sohn (ius),* predikant op de forten Isabella en Anthonie 1682, † 1717, zn. van Ds. *Georgius* (predikant te Heeswijk en Dinther sedert 1651, † ald. 1691) en *Johanna van Breugel.*
2. *Isabella Halkett,* ged. 's Hertogenbosch (Gr.k.) 22 maart 1641.
3. *Johannes Halkett,* ged. 's Hertogenbosch (Gr.k.) 12 sept. 1642.
4. *Luckres Halkett,* ged. 's Hertogenbosch 30 sept. 1644, waarsch. identiek met *Lucretia Halkett,* lidmaat te 's Hertogenbosch 17 juli 1672 komend van Meurs, naar 's Gravenhage 12 maart 1673 (cf. no. 1).
5. *Anna Maria Halkett,* ged. Hulst 16 sept. 1646,
6. *Everard (Edward),* volgt XII.
7. *Maria Magdalena Halkett,* ged. Grave 13 juli 1652, komt te 's Hertogenbosch met attest, van Meurs 12 maart 1673 en gaat dezelfde maand naar Amsterdam, tr. (ondertr. 's Hertogenbosch 6 mei 1679) *Walter Corbet,* j.m. uit Schotland, adjudant 7 okt. 1675, luit. comp. van John Gibson (regt. kol. Douglas) 1679-1685, commandeur fort St. Anthonie. en/of Isabella bij 's Hertogenbosch 1683, aangesteld tot kapt. op de rep. van Holland i.p.v. John Gibson 18 aug. 1685, van de forten vertrokken naar Schotland 1687, diende daar in 1689, daarna weer te 's Hertogenbosch, aangesteld tot majoor regt. Lauder 1 aug. 1692, tot luit.kol. regt. Aeneas Mackay 1 mei 1694, diende van 1691-1696 in Vlaanderen, majoor van de Schotse garde 1 juli 1697 (cf. Ferguson, 1, p.512), zn, van *N. Corbet* en *N. Bain.*

   Uit dit huwelijk:

   a. *Henriette Catharina Corbet,* ged. 's-Hertogenbosch (Gr.k.) 9 febr. 1680.
   b. *Maurits Corbet,* ged. forten St. Anthonie en Isabella 22 febr. 1685 (gevaders Everard Halkett en Aeneas Mackay, get. Yda Halkett), vaandrig regt. Murray in 1701.
   c. *Alexander Corbet,* ged. 's Hertogenbosch (Gr.k.) 14 april 1686.
   d. *Johanna Margriet Corbet,* ged. 's-Hertogenbosch (Gr.k.) 10 april 1687, tr. *Charles Halkett* (XIII).
   e. *Johan Wilhelm Corbet,* ged. 's Hertogenbosch (Gr.k.) 10 juni 1688.
8. *Adriana Halkett,* lidmaat te 's Hertogenbosch, komend van Vollenhove 13 april 1675, op de forten St. Anthonie en Isabella met attest. uit 's Hertogenbosch 1691, † 10 aug. 1704 ten huize van haar zwager Sohnius.
9. *Maria Halkett,* lidmaat te 's Hertogenbosch, komend van Vollenhove 13 april 1675.
10. *Margaritha Halkett,* lidmaat te 's Hertogenbosch, komend van Vollenhove 13 april 1675, get. bij de doop van Marcus Halkett op 4 febr. 1694 (XII, 8).

XII. *Everard' (Edward) Halkett,* aangesteld tot kapt. i.p.v. zijn vader in het regt. van kol: Henry Graham 2 okt. 1676. Wellicht lag zijn comp.' eind 1678—begin 1679 te Zaltbommel, daar aldaar op 22 dec. 1678, 26 jan. 1679 en 11 mei 1679 een korporaal en soldaten uit zijn comp.

trouwden. Later kapt. in het regt. van kol. Walter Philip Colyaer, aangesteld als majoor in dat regt. 26 okt. 1703, i.p.v. wijlen D. Nicolson, luit. kol. 10 april 1705, zwaar gewond bij Ramillies 23 mei 1706, † aan zijn verwondingen te Luik (W. Anderson, The Scottish Nation 11, p. 407), als kapt. vervangen door Robert Boyd 14 juni 1706 (de opvolging in deze comp. was: Edward Halkett, Robert Boyd 1706, Charles Halkett 1708), als sergeant-majoor door Josua van Beest 14 juli 1706, tr. 1° (ondertr. 's Hertogenbosch 27 mei 1679) *Maria Dividua de Vries*, wed. van de luit.kol. *Maximiliaan de la Rivière*, wonende op de Papenhulst te 's Hertogenbosch [17]), 2° (op 2 sept. 1682 benoemde de magistraat van Nijmegen op zijn verzoek twee schepenen om in plaats van twee naaste bloedverwanten als huwelijksvrienden te staan bij het opmaken van de huw. voorw., aant. Nijmegen 3 sept. 1682 [18]), attest. naar Neerbosch 22 sept. 1682) *Judith de Pagniet*, ged. Maastricht 27 maart 1650, begr. Bergen op Zoom 31 jan. 1731, dr. van *Charles (Carel)*. majoor, commandant van Nijmegen, en *Lucia Bee(c) kman* (dr. van Cornelis en Judith Sweers) (zie bijlage H).

Uit het tweede huwelijk:

1. *Charles*, volgt XIII.
2. *Catharina Lucia Halkett*, ged. Nijmegen 5 nov. 1684, † 6 mei 1758, begr. 's Gravenhage (Kloosterkerk), tr. *Gerard van den Schepper*, ged. Dordrecht 8 sept. 1683, commandeur in Suriname 6 juli 1735, benoemd tot provisioneel gouverneur 2 aug. 1735, gouverneur (-generaal) van Suriname a.i. 4 nov. 1737, effectief 1 april 1738; afgetreden 15 okt. 1742 (ontslagen op ingekomen klachten over misbruik van macht) (Encyclopaedie voor West-Indië, p. 323), † 28 april 1763, begr. 's Gravenhage (Kloosterkerk), zn. van *Adrianus* en *Maria van Tricht* (zie Ned. Leeuw 1939, k. 162). Een kind uit dit huwelijk (Herman Nicolaas) werd gedoopt te Bergen op Zoom 22 jan. 1715.
3. *Lucia Halkett*, † jong.
4. *Maurits Halkett*, ged. Nijmegen 1 okt. 1686, † jong.
5. *Cornelia Halkett*, genoemd in het testament van Arent Alexander Halkett 14 maart 1738.
6. *Charlotte Judith Halkett*, ged. Nijmegen 9 april 1689, begr. Namen 5 sept. 1737, tr. Sir *George Nicolson*, zesde baronet, 'aangesteld als kapt. in Statendienst (regt. Colyaer) 18 maart 1728, sergeant-majoor 20 nov. 1736, luit.kol. en majoor 26 maart 1748, uit de dienst 1748, † 's Gravenhage okt. 1771, zn. van Sir *Thomas*, van Tillicoultrie, vijfde baronet. Hij hertr. blijkens Ned. Leeuw 1902, k. 155 *Marianna Colyaer*. begr. 's Gravenhage (Gr.k.) 18 febr. 1754 (dr. van *Walter Philip en Alida Rhijnburg van Leyden van Leeuwen*, en wed. van *Johan Reinard* Baron *van Dalwick)*.

17) Zij was gehuwd met Maximiliaan de la Rivière te 's-Hertogenbosch op 21 sept. 1674 (ondertr. 21 aug. 1674). Hij was toen luitenant op het fort Oranje te Cadzand. Zij was j.d. van Breda, maar haar doop is aldaar niet gevonden.

Een zuster van Maximiliaan de la Rivière, Anna Maria de la Rivière, j.d. uit 's-Gravenhage, wonende op de Papenhulst, ondertr. te 's-Hertogenbosch 25 nov. 1679 David Carnewal (Cornwall), luit. onder het regt. van de kolonel Welen.

18) Op dezelfde dag tekende een soldaat onder zijn comp. (Joris Monroo) te Nijmegen aan.

Uit het eerste huwelijk (dus anders dan verondersteld in Ned. Leeuw 1902, k. 150-155) [19]):

a. *Judith Nicolson*, tr. Namen 23 juli 1737 *Robert Baird*, zn. van Sir *Robert Baird*, of Saughtenhall.
b. *Elisabeth Nicolson*, ged. 26, ged. Namen 27 juli 1721.
c. Sir *Walter Philip Nicolson*, geb. 23, ged. Meenen 24 jan. 1729, 7de baronet, kapt. in het regt. Halkett 23 sept. 1794, † 1788, tr. *Helen Frances Carpenter*.
d. Sir *David Nicolson*, geb. 25, ged. Meenen 26 febr. 1731, 8ste baronet, kapt.tit. regt. Gordon 24 april 1766, luit.kol. in 1782, gepensioneerd 1792, † Breda 19 okt. 1808. Hij testeerde te Breda op 14 maart 1790 voor notaris J. F. Mirandolle. Tot universeel erfgenaam benoemde hij Jean Simon Hallungius, drossaard van Oosterhout, bij diens vooroverlijden diens descendenten en bij gebreke daarvan diens moeder Jacoba Susanna Sophia de Vries, wed. Hallungius, subsidiair ieder voor een derde part zijn neef Frederik Halkett of diens kinderen en zijn nicht de douairière Heldewier, geb. Halkett of haar kinderen (welke beide laatstgenoemden ook een legaat kregen) en een neef en nichten Nicolson in Schotland.

19) De voornamen Walter Philip en David zijn te verklaren doordat de Nicolson's reeds eerder een relatie met de Colyaer's hadden:

David Robertson dict Colyaer, majoor in Statendienst, eerst getrouwd geweest met *Helena van Wijngaerden* en (1635) *Clara* van *de Poll, had* uit zijn derde huwelijk met Johanna *Bruce* een dochter *Sabina*, die gehuwd was met Sir *John Nicolson of Tillicoultrie, en een zoon Alexander*, kolonel in Statendienst, die de vader was van *David Colyaer*, kolonel in Statendienst etc., later Earl of *Portmore* (1703), en *Walter Philip Colyaer*, generaal in Statendienst, † Maastricht nov. 1747, als kolonel opgevolgd door *Charles Halkett* (XIII). (Zie Ned. Leeuw 1902, k. 150 e.v.; de daar gegeven genealogie behoeft aanvulling en verbetering; zie b.v. Ned. Leeuw 1927, k. 292, noot 78).

De stamreeks *Nicolson* is volgens Burke, Peerage and Baronetage 1930 i.v. Carnock:

I. Sir *Thomas Nicolson*, baronet of Nova Scotia 1637, tr. *Isobel*, dr. van *Walter Henderson*, † 8 jan. 1646.
Uit dit huwelijk:
1. *Thomas*, volgt 11.
2. *John*, volgt IIbis.

11. Sir *Thomas Nicolson*, 2de baronet, geb. 10 juni 1625, † 24 juli 1664, tr. Lady *Margaret Livingston*.

111. Sir *Thomas Nicolson*, 3de baronet, geb. 15 sept. 1649, † 22 jan. 1670, tr. 1668 *Jean, dr.* van *Archibald*, 2de Lord *Napier*.

IV. Sir *Thomas Nicolson*, 4de baronet en 4de Lord Napier, geb. 14 jan. 1669.

IIbis. Sir *John Nicolson*, of Tillicoultrie, † 1683, tr. *Sabina Colyaer*, dr. van *David Robertson* dict *Colyaer*, majoor in Statendienst.
Uit dit huwelijk:
1. *Thomas*, volgt III.
2. *William*, volgt IIIbis.
3. (waarsch.) *David Nicolson*, majoor in Statendienst, zie hierboven sub XII.

111. Sir *Thomas Nicolson*, 5de baronet., verkocht Tillicoultrie in 1693, † 2 *jan.* 1699.

IV. Sir *George Nicolson*, 6de baronet, majoor in Statendienst, t okt. 1771, tr. 1° *Charlotte Judith Halkett, 2° Marianne Colyaer*.
Uit het eerste huwelijk (zie hierboven in. de tekst) o.a.:
1. Sir *Walter Philip Nicolson*, 7de baronet.
2. Sir *David* Nicolson, 8ste baronet.

IIIbis. *William* Nicolson, luit.kol. regt. Schotten in Statendienst, † Yperen 1720.

IV. *George* Nicolson, keerde terug naar, Schotland, t 1769.

V. Sir *William Nicolson*, 9e baronet, geb. 1758.

VI. Sir *Frederick William Erskine Nicolson*, 10de baronet, admiraal R.N., etc.

e. *Charles Nicolson,* geb. 15, ged., Yperen 17 juli 1733, tweede luit. 8 maart 1750, † Maastricht 1789.

7. *Christina Halkett,* vermeld in m.s. genealogie, † voor 1738.

8. *Marcus Halkett,* ged. Nijmegen 4 febr. 1694 *(get. Marg. Halkett* en Salomo de Pagniet), † jong.

XIII. *Charles Halkett,* ged. Nijmegen 17 juni 1683, vaandrig in 1700, gewond bij Ramillies 23 mei 1706 (Anderson, loc.cit.), aangesteld als kapt.. i.p.v. Robert Boyd 11 okt. 1708, als sergeant-majoor tit. regt Colyaer 14 nov. 1727, als sergeant-majoor en luit. kol. tit. van hetzelfde regt. 20 maart 1733, als kol. commandant en luit.kol. van het regt. Colyear i.p.v. John Pieter de Laat de Fresne 16 nov. 1736, brigadier der inf. 15 okt. 1742, verdedigde in 1746 Charleroi (gecapituleerd 2 aug. 1746), luit.gen. der inf. 16 mei 1747, kolonel (als opvolger van Walter Philip Colyaer) 24 jan. 1748, † 's-Gravenhage 24 okt. 1758, begr. ald. (Kloosterkerk), tr. 1° *Johanna Margaretha Corbet,* geb. 's Hertogenbosch, ged. ald. 10 april 1687, komend uit Schotland verongelukt op zee tussen Noordwijk en Zandvoort; haar lijk kwam op het strand drijven 22 sept. 1720, begr. Zandvoort met een rouwbord met haar 16 kwartieren (waarvan de kwartieren Halkett overeenkomen met die op bovenvermeld rouwbord in de kerk van het fort Isabella: Mr. P. C. Bloys van Treslong -Prins en Mr. J. Belonje, Gen, en Herald. Gedenkw. N. Holland, V, p. 246 e.v.), dr. van *Walter* en *Maria Magdalena Halkett,* 2° (procl. Maastricht 13 okt. 1725) *Anne Catherine le Faucheur, † 1733,* dr. van *Frederic* (geb. Orange 1650, Waals predikant te Maastricht) en *Maria Cornelia Pain et Vin* (ged. Maastricht 15 okt. 1654, dr. van Moyse Pain et Vin, toen nog vaandrig, later kolonel (1679) en kwartiermeester-generaal, en Anna Maria Rietraet, met wie hij op 9 juni 1652 te Maastricht was ondertrouwd).

Uit het eerste huwelijk:

1. *Maria Halkett,* ged. Bergen op Zoom 5 febr. 1713, † vermoedelijk jong.
2. *Judith Halkett,* geb. Bergen (Heneg.) 13, ged. ald. 16 maart 1714, † 1804, tr. (aant. Nijmegen 27 jan. 1737) Maastricht (Walekerk) 15 febr. 1737 *Johan Adolph Heldewier,* ged. Maastricht 14 okt. of dec. 1695, luit. 21 mei 1718, aangesteld tot kapt. regt. kol. Hobbe van Aylva 28 aug. 1733, tot luit.kol. tit. 11 jan. 1748, † Brussel 7 sept. 1754, zn. van *Abraham* en *Johanna Arnolda van Leeuwen* (zie Ned. Leeuw 1924, kol. 337).
3. *Charles,* volgt XIV.

4 ?. zoon, begr. Namen 26 jan. 1722.

5. *John (Jean Edouard),* volgt XIVbis.

Uit het tweede huwelijk:

6. *Frederi(c)k Godar(d),* volgt XIVter.
7. *Maria Catharina Halkett,* ged. Maastricht 28 april 1729, † Amsterdam 20 april 1807, tr. Scheveningen 20 jan. 1760 *Jean Hubert Gossiaux,* geb. okt. 1722, † Amsterdam 20, begr. ald. 26 mei 1796. Beiden werden lidmaat van de Waalse kerk te Amsterdam 15 juni 1779 met attestatie van Baarn.

Uit dit huwelijk o.a.:

a. *Charlotte Gossiaux,* geb. 29 dec. 1761, ged. Leerdam jan. 1762, tr. *Jan Keer.*

b. *Jean Gossiaux,* geb. Baarn 1763 of '64, getrouwd in 1794.

XIV. *Charles Halkett (Craigie),* geb. 25, ged. Bergen (Heneg.) 25 okt. 1715, kwartiermeester 20 april 1744, kapt. van een nieuwe comp. in het regt. Colyaer 23 jan. 1745 (aanstelling 10 febr.), sergeant-majoor tit. in het regt. van zijn vader 27 mei 1748, luit.kol. 23 april 1750 (aanstelling 30 juli), in garnizoen te Willemstad 1756, majoor 5 nov. 1758, gouverneur van het kasteel van Namen 8 jan. 1761, kol. regt. Schotten van gen. majoor Gordon 18 maart 1766, kolonel commandant' 2 okt. 1772, † Edinburgh 3 april 1774, tr. *Anne Craigie,* dr. van *John Craigie,* esq. of Dumbarnie, en *Susan Inglis,* of Cramond.

Uit dit huwelijk:

1. *Charles Halkett,* ged. Maastricht 14 jan. 1749 (get. luit.generaal Halkett en Judith Heldewier, geb. Halkett), vaandrig 8 april 1765, kapt. in Statendienst regt. Schotten van kol. Marjoribanks 28 okt. 1773 (aanstelling 22 nov.), vertrokken met de Schotse regimenten in 1783, later majoor in Britse dienst, † in Br. Indië.
2. *Susanna Judith Halkett,* geb. 17, ged. Yperen 18 juni 1751, tr. *George Cumin,* of Relugas.
3. *Margaretha Maria Halkett,* tr. *John Lindsay,* lieut. col. 33rd regt., zn. van *Patrick,* of Eaglescairnie. Ouders van Sir Patrick Lindsay, 8th earl of Lindsay, 7th viscount of Garnock and 17th Lord Lindsay of Byres.
4. *Christina Halkett,* tr. major *Sands.*
5. *Anne Halkett,* tr. *John Wauchope,* of Niddry, esq.
6. *John Cornelius Craigie Halkett,* volgt XV.
7. *Isabella Cornelia Halkett,* tweeling met voorgaande, tr. *Robert Blair,* Lord president of the Court of Session in Schotland.
8. *Catharina Halkett,* † ongeh.

XV. *John Cornelius Craigie Halkett,* kol. inf. in Britse dienst, diende in Br. Indië, † 1812, tr. 1800 *Margaret Davidson,* dr. van *John* (of Robert ?) *Davidson,* of Ravelrig. Zijn nakomelingen worden hier in het kort vermeld volgens opgave mij in 1946 welwillend verstrekt door Mrs Nosworthy, geb. Halkett te Torquay (cf. ook Burke, Landed Gentry 1898, Who was who 1898-1916 en Who is who 1940).

Uit dit huwelijk o.a.:

1. *Charles,* volgt XVIbis (behandeld na no. 2).
2. *John,* volgt XVI.
3. *Robert Blair Halkett,* geb. 1808, gesneuveld voor Delhi in de Indian Mutiny,
4. *Henry Craigie Halkett,* rechter in civiele dienst in Bengalen; was gehuwd en had een dochter.

XVI. *John Craigie Halkett,* colonel in het Indian Army, „gallant defender" van Khelat-i-Ghilzai in Afghanistan, diende 35 jaar in India, † 1877, tr. N. *Maxwell.*

Uit dit huwelijk;

1. *Robbert Craigie Halkett,* gesneuveld in de Indian Mutiny.
2. *William Craigie Halkett,* diende in het Indian Army.
3. *Henry Craigie Halkett,* diende in het Indian Army.
4. *Frederick Craigie Halkett,* was gehuwd en had twee zoons.

XVIbis. *Charles Craigie Halkett,* of Cramond en Hall Hill, geb. 10 dec. 1800, J.P., later in het 93ste regt., tr. 26 maart 1824 *Susan,* dr. van Sir *John Marjoribanks, of Lees,* 1st baronet.

Uit dit huwelijk o.a.:

1. *John Cornelius Craigie Halkett,* of Cramond, geb. 19 juni 1830, luit.kol., † 30 mei 1912, tr. juni 1854 *Matilda Justine Davidson.*
   Uit dit huwelijk een zoon *Duncan Craigie Halkett,* geb. 1858, kapt., † 1889, en verscheidene dochters.
2. *Charles,* volgt XVII.

XVII. *Charles Craigie Halkett,* geb. 23 okt. 1838, calonel Royal Engineers, tr, 1870 *Mary Anfonia Barnard,* dr. van *George Barnard,* of Cross Deep.

Uit dit huwelijk:

1. *Charles Patrick Marjoribanks Craigie Halkett,* geb. 1876, luit., gesneuveld 23 jaar oud in de Boerenoorlog
2. *Hugh,* volgt XVIII.

en drie dochters, o.a. Mrs *Nosworthy.*

XVIII. *Hugh Marjoribanks Craigie Halkett,* geb. 1880, brig. gen.. CMG, DSO, diende-in -de, Boerenoorlog -en. in de eerste Wereldoorlog, woonde in 1946 te Bedford, tr. *Violet Dalyell.*

Uit dit huwelijk:

Charles Dalyell Craigie Halkett, geb. 1931.

en drie dochters, waarvan twee tijdens de tweede Wereldoorlog in de W.R.N.S. dienden.

XIVbis. *John (Jean Edouard) Halkett,* geb. 12, ged. Doornik 14 febr. 1719, kapt. in Statendienst regt. Stuart 27 maart 1747, idem i.p.v. luit.kol. en kapt. Graham 26 juli 1760, begr. Dendermonde 12 maart 1766, tr. ald. 14 okt. 1743 *Thérèse Claire Raeyman* (R.K.) (zie Le Parchemin 1938, p. 136).

Uit dit huwelijk (o.a.?):

1. *Charles Louis,* volgt XV.
2. *François Edouard Halkett,* tr. Dendermonde 3 maart 1778 *Isabelle Marie Pétronille van den Broeck.*

XV. *Charles-Louis Halkett,* ged. Mechelen (O.L. Vrouwekerk) 4 juli 1743, waarbij Jean Edouard Halkett het kind als het zijne erkende, gewettigd bij opvolgend huwelijk, in 1806 „particulier", † Dendermonde 25 april 1812, tr. ald. 2 dec. 1763 *Marie-Claire Lambert,* geb. Dendermonde 26 mei 1742, † ald. *14* sept. 1798, dr. van *Joannes* en *Marie Vandevelde.*

Uit dit huwelijk acht zoons en vier dochters, waarvan nakomelingen in België (Le Parchemin 1938, p. 136), o.a.

XVI. *Franciscus Josephus Halkett,* geb. Dendermonde (waarsch. 12 nov.) 1774, „teinturier" in 1806, later katoendrukker, † Kortrijk 30 okt. 1823, tr. ald. 19 febr. 1806 *Jeanne-Cathérine-Marie Hamers,* géb. -Kortrijk, dr. van *Raymond-Joseph* en *Jeanne-Cathérine Madelein.*

Uit dit huwelijk:

1. *Cathérine Halkett.*
2. *Reine-Caroline Halkett.*
3. *Louis-Joseph Halkett.*
4. *Marie-Christine Halkett.*
5. *Marie-Marguerite Halkett,* geb. Kortrijk 2 febr. 1811, † ald. 18 maart 1880, tr. Kortrijk 5 mei 1832 *Amand-Jacques Notredame,* geb. Kortrijk 3 okt. 1806, † ald. 4 juli 1887, zn. van *Amand-Joseph-Pierre* en *Maria Constantia-Joseph Verwee.* (Uit dit huwelijk verscheiden nakomelingen, o.a. via de dochter *Pauline-Louise Notredame* gehuwd met *Leopold Doussy, Marguerite-Marie-Julienne Doussy,* tr. *Joseph-Edmond-Frederic Impe,* ouders van o.a. *Willem-Leopold-Edmond Impe,* notaris te Poperinge.)

XIVter. *Frederi(c)k Godar(d) Halkett,* geb. 14 juni, ged. Maastricht 15 juni 1727, geappointeerd 1736, vaandrig regt. Gordon 13 juni 1743, krijgsgevangen bij Meenen 18 juni 1745, kapt. regt. kol. Halkett (later Gordon) 23 sept. 1749, idem i.p.v. † James Dundas 5 jan. 1762, majoor 11 april 1774, nam als zodanig te Tholen het commando over van kol. Hamilton of Silvertonhill 18 juli 1775, luit.kol. regt. van kol. Douglas 28 okt. 1777 (aanstelling 5 nov.), ontslagen uit Statendienst met de rang van kolonel 6 juli 1782, luit.kol. in Britse dienst, majorgenera1 1802, † Edinburgh 8 aug. 1803 (Ferguson 11, p. 106; zijn levensbeschrijving in Dictionary of national biography XXIV), tr. Valkenburg (L.) 21 okt. 1771 *Robertina Georgina Seton,* † Celle (Hannover) 6 aug. 1834, dr. van *George Robert* en *Margaret Abercombie* en stiefdr. van Mungo Graham, kapt. in Statendienst. (Blijkens het door de Hannoveraanse tak gevoerde wapen was zij uit de familie Seton of Pitmedden).

Uit dit huwelijk:

1. *Charles Halkett,* geb. Venlo 19 april 1773, † ald. 27, begr. 28 aug. 1773.
2. *Colin,* volgt XV.
3. *Margaretha Halkett,* geb. Bergen op Zoom 7 mei 1776, † Hannover 23 juni 1854, begr. Celle, tr. *William Clarke,* esq.
4. *Maria Halkett,* geb. Bergen op Zoom 15 febr. 1778, † Hannover 15 febr.. 1869, begr. Celle.
5. *Anne Halkett,* geb. Doesburg. 18, ged. ald. '20 febr. 1780, † Celle 19 dec. 1855, tr. *Frederik Wgneken,* generaal (niet in Ned. dienst), diende onder Wellington in Spanje (1810/11), gewond bij Bayonne.
6. *Hugh,* volgt XVbis.
7. *dochter* (?), Walter David Charles Nicolson Halkett?, geb. Edinburgh 31 dec. 1785, † ald. 2 juni 1796 of '98.

XV. Sir *Colin Halkett,* geb. en ged. Venlo 7 sept. 1774, vaandrig met rang van luit. in de comp. van luit.gen. Van Aerssèn van Beyeren van Voshol 2 maart 1792, vervolgens luit. met rang van kapt. in de comp. van gen. majoor Schmid, uit Statendienst getreden 27 april 1795 en naar Engeland vertrokken, luit.kol., later gen. majoor in Britse dienst, gewond bij Waterloo — „Regts van den Prins (van Oranje) stonden de quarrés der Engelsche Brigade van den Generaal Majoor Colin Halkett, van welke verhaald wordt, dat zij elf malen op die wijze de Fransche

Kavallerij heeft afgeslagen" [20]); hij komt voor op het grote schilderij van de slag bij Waterloo van Pieneman in het Rijksmuseum te Amsterdam (no,. 31 van het register) —, gouverneur van Jersey, commander-in-chief te Bombay, generaal, grootkruis Order of the Bath, † 24 sept. 1856, begr. Chelsea Hospital, tr. *Letitia Crickeff,* † Londen 12 febr. 1862, wed. van capt. *Tyler.*

Uit dit huwelijk:

1. *Jersey Halketf,* geb. 8 okt. 1821, tr. 10 juni 1846 *Nicolo Antonio Cione te* Florence.
2. *Margaref Halkett,* geb. 15 april 1824, tr. *Consfantino Razzetti,* generaal in het Sardijnse leger.
3. *Emily Halkeff,* geb. 25 mei 1825, tr. 1° *Williatn Price,* esq., 2° *Robert Crickett,* esq.
4. *Frederick (John) Colin Halketf,* geb. 10 juni 1826, diende als kapt. in Britse dienst in de Krimoorlog, tr. 27 jan. 1857 *Helen Margaref Fischer,* of Glenearn, uit welk huwelijk nakomelingen.

XVbis. Sir *Hugh* (Freiherr *von) Halkeff,* geb. Musselburgh, Inveresh (Mid-Lathian) 30 aug. 1783, trad in dienst bij de Scots Brigade 1794, diende in Br. Indië 1798, commandeerde een Duitse. brigade bij Waterloo, trad na de vrede van Wenen in dienst van Hannover, generaal der inf., commandant van een legercorps in de oorlog tegen Denemarken 1848, verheven tot (Hannoveraans) Freiherr 18 juni 1862, † Hannover 26 juli 1863, begr. Celle, tr. Hollington (Sussex) 25 mei 1810 *Emily Charloffe Bland Burges,* geb. Nantcribba (Montgomeryshire) 12 april 1789, † Celle 19 dec. 1831, dr. van Sir *James Bland Burges Lamb,* of Beauport, bart. en *Anne de Monfolieu.* Zijn nakomelingen worden hier in het kort vermeld, in hoofdzaak volgens het Freiherrl. Taschenbuch 1865 en 1939.

Uit dit huwelijk:

1. *Clara Halketf,* geb. Hastings 7 maart 1811, tr. *Otto Chrisfian Wilhelm Deflof* Freiherr von *Hammersfein,*
   Uit dit huwelijk:
   Ludwig Carl Freiherr *von Hammersfein,* geb. Hildesheim 12 okt. 1836, Obersteuerkontrolleur, † Hannover 1 febr. 1914, tr. 1° *Barbara Clara Frederica von Hövell, 2"* Nijmegen 5 juni 1879 Jkvr. *Chrisfina Philippina Wilhelmina Charlotfe Röell,* geb. Arnhem 31 dec. 1837, † Hannover 2 sept. 1911, dr. van Jhr Mr. *Charles Henri* en Jkvr. *Wilhelmina Louisa von Weiler.*
2. *Frederic(k) Halkett,* geb. Hastings 2 juni 1812, aide de camp van de gouverneur van Upper Canada gedurende de opstand in die provincie, lieut. col. Coldstream Guards, † Toronto 25 okt. 1840, tr. *Elisabeth Margaref Moodie,* geb. Edinburgh 26 juli 1813, † Londen 26 mei 1891.
   Uit dit huwelijk een dochter.
3. *Hugh Halkett,* geb. Gent 28 febr. 1815, aide de camp van de commander-in-chief te Bombay Sir Colin Halkett, † Sukkur (Br. Indië) 27 jan. 1840.
4. *Colin,* volgt XVI.
5. *Georgina Margaref Halkett,* geb. Condé 17 april 18 17, tr. 17 sept. 1849 *Wilhelm* Freiherr *von Reitzenstein,* geb. Brussel 3 aug. 18 15,. kolonel. in Hannoveraanse dienst. ambassadeur van Hannover te Berlijn, † Berlijn 5 'dec. 1864, begr. Celle.
6. *Emily Alice Halkeff,* geb. Celle 25 febr. 1819, tr. *Bridges Taylor,* geb. 27 nov. 1816, Engels consul te Elsenör.
7. *Ann Halkeff,* geb. Celle 26 mei 1820, † Voldagsen 26 juni 1845, begr. Celle, tr. Hannover 25 okt. 1839 *Emil Friedrich Konrad Heinrich August* Freiherr *von Dörnberg,* geb. Hannover 28 mei 1815, Erbküchenmeister, Kurfürstlicher hessischer Kammerherr, † Göttingen 23 dec. 1888, zn. van *Ferdinand Karl Heinrich Friedrich* en *Amelie Konradine Paulmann.* Hij hertr. Hannover 13 febr. 1858 *Adeline von Holle,*
8. *James Halkeff,* geb. Celle 21 mei 1822, diende in Br. Indië, in de Krimoorlog, colonel Coldstream Guards, etc., † Large (Schotland) 23 okt. 1870, tr. Kopenhagen 23 okt. 1858 *Margaref Kerr,* geb. St. Croix (West-Indië) 12 mei 1837 (?), † Great Fosters (Surrey) 24 jan. 1919, dr. van *William Kerr,* of Hangingheugh.
   Uit dit huwelijk drie dochters in Engeland, waarvan een getrouwd met *Alexander Taylor* generaal in Br. dienst.

XVI. *Colin* Freiherr *von Halkeff,* geb. Osnabrück 2 maart 1816, kolonel in Hannoveraanse dienst, nam na de annexatie van Hannover door Pruisen zijn ontslag, niet wensende onder Pruisen te dienen, † Celle 22 febr. 1879, tr. 1° Verden 3 juli 1860 *Sophie von Schwanewede,* geb. Westen 22 febr. 1843, † Celle 26 dec. 1-869, 2° Schwarmstedt 23 mei 1871 *Bertha Alexandrine Caroline von Lenthe,* geb. Celle 14 aug. 1834, † Celle 16 jan. 1895.

Uit het eerste huwelijk:

1. *Hugh Colin Gustav George* (Freiherr *von) Halkeff, of* Stock Park, geb. 15 april 1861, luit. in Britse dienst, † 3 maart 1904. Was gehuwd en had kinderen.
2. *Emily Mary Georgina Karoline von Halkeff,* geb. Lüneburg 1 maart 1864, woonde in 1939 te Londen.
3. *Colin James Rudolf* Freiherr *von Halkeff,* geb. Frelsdorfermühlen 22 nov. 1867, † Stefanskirchen 30 aug. 1924, kolonel in Saksische dienst, ereridder van de Johanniterorde, tr. München 10 okt. 1900 *Josephine Anna Christine von Nagel zu Aichberg,* geb. St. Avold 23 mei 1872.

Uit het tweede huwelijk, behalve een dochter in Duitsland:

4. *James Colin Bodo Ernst,* Freiherr *von Halkett,* geb. Celle 19 nov. 1873, † Berlijn 3 juli 1928, majoor bij de landwacht van Saksen, tr. Lippitz bij Christburg (Westpr.) 25 febr. 1901 *Anna Margarefha Elisabeth Schwaarck,* geb. Schnellwalde (Oostpr.) 18 juni 1876. Uit dit huwelijk drie dochters in Duitsland.

(Slof volgf.)

[20]) Zie J. Bosscha, Het leven van Willem den Tweede, 2de druk, 1854, blz. 327.

INHOUD VAN DIT NUMMER.

Bestuursberichten. — Notulen van de Algemene Ledenvergadering, gehouen op 2 juli 1960 in Hotel 't Lansink, Tuindorp_ te Hengelo (O.). — Jaarverslag 1959. — De Schotse officierenfamilie Halkett, Een bijdrage tot de kennis van de plaats van de 'officieren in het maatschappelijk bestel der Republiek', door Dr. W. F. Leemans.

DE NEDERLANDSCHE LEEUW

MAANDBLAD VAN HET

Koninklijk Nederlandsch Genootschap voor Geslacht- en Wapenkunde,

BESCHERMHEER Z.K.H. DE PRINS DER NEDERLANDEN, PRINS VAN LIPPE BIESTERFELD

Dit blad verschijnt aan het begin van iedere maand en wordt aan alle leden van het Genootschap toegezonden.
Bijdragen en correspondentie, bestemd voor het Maand blad, gelieve men te richten tot de Hoofdredacteur MR. W. W. VAN VALKENBURG, *„Nijenstede", Backershaegenlaan 70,* 7Vassenaar.
De jaarlijkse contributie (abonnement) ad *f* 20,— gelieve men steeds vóór 1 februari te voldoen door storting op p os trekening no. 20910 ten name van het Genootschap te 's-Gravenhage.

Correspondentie, bestemd voor het Bestuur, gelieve men te richten tot de Secretaris IR. C. M. R. DAVIDSON, Jacob de *Graefflaan 17, 's-Gravenhage.*
Alle overige correspondentie (niet bestemd voor Bestuur of Redactie), zomede opgaven van adresverandering, te richten aan het Bureau van het Genootschap, *Bleijenburg* 5, *'s-Gravenhage.*

De redactie van het Maandblad wijst er nadrukkelijk op dat zij niet aansprakelijk is voor de strekking of de inhoud der ondertekende stukken.

No. 10 LXXVIIe Jaargang **october 1960**

BESTUURSBERICHTEN.

Het Bestuur geeft met leedwezen kennis van het overlijden van de Heren Mr. G. C. D. Baron van Hardenbroek, A. C. Sc ho tt e en W. H. van Tij en, respectievelijk sedert 1951, 1945 en 1936 gewoon lid van het Genootschap.

Tot lid zijn benoemd:

Mevrouw N. A. JONKER geb. DEN HEIJER *Oudelande (Zeeland).*
Hervormde **Pastorie.**

MR. M. C. VAN DER BURCHT VAN LICHTENBERGH *'s-Gravenhage.*
Smidswater 25.

D. J. STEIJN PARVÉ . . . . . *Rotterdam.*
p/a. Firma van der HOOP *en Offers, Westersingel 88.*

Adreswijzigingen:

MR. J. G. F. A. HAGE . . . . . *Willemstad (Curaçao).*
Cas Coraweg 88.

MR. J. J. R. HOOGEWEEGEN . . . . . *Malden (Gld.).*
Huize Grootstal.

Mevrouw H. G. VAN KEMPEN geb. DE KRUYFF . . . *Breda.*
Flatgebouw Vredenbergh, Gebouw B - Flat **63,**
Lovendykstraat 7-9.

MR. A. M. DE LANGE . . . . . *Amsterdam. Z.*
Corn. Schwytstraat **56.**

MR. J. H. LIEFTINCK . . . . . *Huizen. Post Bussum*
Oud-Bussummerweg **31.**

MR. E. J. MAC GILLAVRY . . . . . *Eindhoven.*
Markt 4a.

A. MERENS . . . . . *Athene (Griekenland).*
Ambassade der *Nederlanden,*
64 *Leoforos Vassilissis Sofias.*

JHR. MR. E. V. E. TEIXEIRA DE MATTOS *Karachi. (Pakistan)*
Royal Netherlands **Embassy.**

Mevrouw A. M. D. VAN LINDEN TOL
geb. SIEGER *'s-Gravenhage.*
Huize Frisia,
Johan *van Oldenbarneveltlaan 91.*

DR. H. W. VAN TRICHT . . . . . *Eindhoven.*
Floraplein 10.

H. J. J. VERMEULEN . . . . . *Delft.*
Verversdijk **14.**



In memoriam Jonkheer Dr. D. P. M. Graswinckel,

Het plotselinge heengaan van ons erelid Graswinckel heeft velen van ons diep geschokt. Zijn ruime belangstelling, zijn humor, zijn tact, de charme van zijn persoonlijkheid stempelden hem tot een' figuur, geschapen om zich vrienden te verwerven en tegenstellingen te overbruggen. Het is hier niet de plaats, zijn gehele levensloop te schetsen: hier herdenken wij in de eerste plaats zijn voorzitterschap van ons Genootschap, welk ambt hij zo voortreffelijk heeft vervuld.

Ik moge hier uit mijn langdurige samenwerking met hem een en ander naar voren brengen. In 1924 kwamen we tegelijkertijd op het Rijksarchief te Arnhem in functie, Graswinckel als chartermeester, ik als archivaris van het Huis Bergh. Gemeenschappelijke herinneringen aan Amersfoort, waar ons beider vaders gezamenlijk in garnizoen gelegen hadden, gaven een contact, dat al lang bestaan leek te hebben.

Graswinckel had enige jaren scholing in het archiefwerk achter de rug aan het Rijksarchief te Zwolle, waar hij gewerkt had onder de Rijksarchivaris Schöngen, een man die voor het eigenlijke archiefwerk niet veel betekenis had, maar voor het overige zowel een erudiet was als een practicus in technische zaken. Vooral deze laatste eigenschap lag Graswinckel goed en hij heeft er bij alles, wat hij voor de archieven ondernam, gebruik van gemaakt.

Met Martens, zijn chef, even zeer als met de collega's en de volontairs kon hij goed opschieten en bij soms ontstane moeilijkheden, overigens niet van serieuse aard, wist hij op meesterlijke wijze te bemiddelen.

Na negen jaar werd hij overgeplaatst naar het Algemeen Rijksarchief, waar hij zijn energie en organisatievermogen kon geven aan het inventariseren en bruikbaar maken van de enorme massa 19de-eeuwse archieven, tot dusverre zeer moeilijk voor de onderzoeker toegankelijk.

Het heengaan van Mr. Bijlsma bracht hem de benoeming tot Algemeen Rijksarchivaris. Tijdens de laatste oorlogswinter was hij gemobiliseerd in het vrije Zuiden, kwam met de internationale militaire kunstbescherming in aanraking en verkreeg daar allerlei goede relaties, die hem later uitnemend te pas zijn 'gekomen.

Toen hij in mei 1945 met de zegevierende troepen in Gelderland terugkeerde, kwam hij mij onmiddellijk te hulp om het Rijksarchief te beveiligen en mij vrije toegang tot Arnhem te verzekeren.

Ongetwijfeld zijn het zijn boven vermelde eigenschappen, vooral zijn uitnemende tact en handigheid geweest, die het hem mogelijk hebben gemaakt de tot dusver als vrijwel onmogelijk geachte terugkeer der Gelderse charters uit München tot een goed einde te brengen. Het verhaal over zijn avonturen bij dit bedrijf heeft hij zelf beschreven, doch enkele details daarvan, die alleen een persoon als hij was heeft durven riskeren, zijn daarin onvermeld gebleven Onze dankbaarheid kan er alleen door stijgen.

Na zijn aftreden als Algemeen Rijksarchivaris heeft hij zich beschikbaar gesteld voor het voorzitterschap van ons Genootschap, hoewel hij, naar hij zeide, eigenlijk geen genealoog was.

Ik ben er nog steeds trots op, dat ik hem langzamerhand voor deze functie heb kunnen winnen, en dat steeds herhaalde aansporingen, de genealogie van zijn geslacht te bewerken, succes hebben gehad.

De meeste van onze leden weten, hoe goed hij het voorzitterschap heeft vervuld, en ook, dat zijn gezondheidstoestand hem wel eens belette alles daaraan te geven wat hij bereid was te geven.

Wij zullen een dankbare herinnering aan hem bewaren.

VAN SCHILFGAARDE .

De Schotse officierenfamilie Halkett,

Een bijdrage tot de kennis van de plaats van de officieren in het maatschappelijk bestel der Republiek,

door DR. W. F. LEEMANS.

(vervolg en slot van LXXVII, kol. 354.)

Bijlage A.

Niet aangesloten Halkett's en Hacket(t)'s.

Behalve enige *Halkett*'s wordt hier een aantal personen vermeld, die met de naam Hacket(t) voorkomen, verdeeld in personen, die kennelijk tot het hier behandelde geslacht behoren, personen waarvan niet bekend is of zij daartoe behoren, en personen die niet daartoe behoren.

a Ongetwijfeld tot het hier behandelde geslacht behoren:

1. *Willem* (bij huwelijk *Willem Hendrik) Halkeet(t),* kapt. in 1694, tr. als j.m. (aant. Delft 25 sept. 1700) *Johanna Isabella (d') Hannecart* (zuster van *Augustin François d'Hannecart* in Henegouwen).
   Uit dit huwelijk:
   Eve Henriette Halkett, ged. Heusden 5 juli 1701, tr. Enghien (Edinghen) 9 nov. 1723 *Philippe François Joseph de Massiet,* écuyer, seigneur de Bievre, geb. 1702. officier in Spaanse dienst, zn. van *Jean François* en *Marie Thérèse le Bœuf,* dame de Watervliet, (Een *Philippe François de Massiet* was ritmeester in Statendienst op 1 juni 1693, in 1694 en 1697 op de repartitie van Utrecht, vermoedelijk dezelfde, die is geboren op 13 nov. 1664 en die van 1704 tot zijn dood in 1707 baljuw van Edinghen was).
   Deze *Willem,* in het doopboek van Heusden ,,Heer *Willem Halkeet*'' genoemd, behoort kennelijk tot generatie XII.
2. *John Halkett,* luit. van kapt. Killigrew (Engelsen) 1650 -1659. Identiek met XIter of XI,1 ?
   John Halkett, voorkomend als luit. op de tractementslijst van Holland 1660 (Navorscher 1893, p. 461). Identiek met vorige ?
   Johan Halkett, vaandrig van Everwijn Kirkpatrick (cf. sub XI bis), van 's-Hertogenbosch naar Breda 1671, te Rijnberk uit Breda *25* nov. 1671 (identiek met *Johan Halkett,* regt. Pain et Vin, 's-Hertogenbosch 1671 ?).
   Zowel *George* (XI), als *Robert* (XIbis), *Johan* (XIter) en *Maurits* (XIquater) had een zoon *Johan Halkett,* om.-trent wier levensloop niets bekend is. Wellicht is een of meer van hen identiek met de bovengenoemden of met: *Johannes Hackett,* gehuwd met *Petronella de Kock,* die op 31 okt. 1672 te Maastricht (St. Jansk.) een dochter *Johanna Henrietta* liet dopen,
   of met *Johannes Haquet,* j.m. van Bergen op Zoom, vaandrig onder de comp. van de commandeur en kolonel Meters, wonende te Halteren, tr. (ondertr. Delft 17 okt. 1665) *Catharina Stangerus,* j.d. van Delft, ged. hetzij 2 okt. 1633 als dr. van *Johannes* en *Catharina van Polegem,* hetzij 28 dec. 1638 als dr. van *Andreas* en *Heyndrica van Segvelt.*
3. *Catharina Halkett,* lidmaat van de Waalse kerk te Amsterdam 30 nov. 1723, tr. *Anthonie Haller.*
   Justina Halkett, begr. Amsterdam 3 dec. 1732.
4. *James Halkett,* commissie als kapt. i.p.v. George Lamont 18 sept. 1629, vermoedelijk gesneuveld op de Schelde bij Calloo 1638, overleden zijnde vervangen door David Balfour, luit. van de comp, van kolonel Sir David Balfour, 22 sept. 1638. *Jacques (James?) Hacquet,* sergeant-majoor te Bergen op Zoom, nam met toestemming van Zijne Exc. wegens zijn hoge ouderdom zijn zoon als assistent aan; res. R. v. St. 11 okt. 1636. Het is echter niet zeker, dat dit dezelfde is. Volgens de servitierekeningen te Bergen op Zoom kwam van januari tot en met juli 1616 onder de ruitercomp. van Jr Louis de Kethulle, heer van Rijhoven, voor *Jacques Hackett,* ,,mayor''. Deze komt ook voor in de staat van oorlog 1621-1622 als kapt. en gewezen wachtmeester te Bergen op Zoom op de repartitie van Zeeland, met de toevoeging ,,*genaemt Swart*'' (Ferguson 1, p. 321).
5. Sir *James Halkett,* commissie als luit.kol. van een regt. inf. in Engelse dienst 1 mei 1684. Tegelijkertijd ontving Robert *Halkett* commissie als lste luit. Deze werd kapt. i.p.v. Sir *James Halkett,* overleden, 1 nov. 1684 (Ch. Dalton, English Army Lists and commission registers, 1, p. 318).

In de hierboven geboden stamreeks komt wel enige malen een *James Halkett* voor, maar deze zijn niet identiek met de hier onder 4 en 5 genoemde.

b. Mogelijk tot het hier behandelde geslacht behoren, behalve de hierboven onder 2 genoemde *Johannes Hackeft en Johannes Haquet:*

1. *Johanna Haquet,* gehuwd met *Goris de Roy.* Hun kinderen en erfgenamen procedeerden tegen Hendrik van Swindregt, wonende te Dordrecht (uitspraak Hof van Holland 18 jan. 1703, inv. no. 1180, 1703, no. 1) [21]).
2. In een notariële acte te 's-Gravenhage van 1 juni 1807 komt als getuige voor *Fordent Halket de Petseranen.* Wie dit is, is niet duidelijk. Is met Petseranen bedoeld Pitfirrane, dan behoort hij niet tot het hier behandelde geslacht, maar vermoedelijk tot het geslacht van Sir *Peter Wedderburne, zie* XII 2 (k. 329).
   Hoe deze in 1807, midden in de Napoleontische tijd, in Nederland zou zijn gekomen, is raadselachtig. Dat hij tot het hier behandelde geslacht zou hebben behoord, is op zijn minst twijfelachtig.

c. Niet tot het hier behandelde geslacht behoren:

1. *Jan (Johannes) Hacquet (Hacket),* bij huwelijk in 1636 sergeant onder kapt. Alcony, bij huwelijk in 1660 vaandrig onder de comp. van kapt. Dolmans, tr. 1° Zaltbommel *21* juni 1636 *Barberken (Barbara) Thonisdr. (Anthonisdr.) (Kappel* of wellicht *Rappel),* † voor 16 okt. 1660, wed. van *Arjan van Haften,* 2° (aant. Geertruidenberg 16 okt. 1660) Overschie 7 nov, 1660 *Cecilia Eyers,* wed. van *Willem Aerts,* luit. in de comp. van kapt. Dolmans. Jan Hacquett en zijn vrouw Barbara kochten twee huizen te Zaltbommel op 26 mei 1638.
2. *Thomas Hacket,* tr. *Magdalena Thomas.*
   Uit dit huwelijk:
   Maria Magdalena Hacket, ged. 's-Hertogenbosch 6 okt. 1675.
   Ene *Magdalena Hacket,* uit 's-Hertogenbosch, werd lid-

[21]) Deze *Hendrik van Swindregt* was get. bij de doop van een dochter *van John Croes en Mary Chaplane* in de Schotse kerk te Dordrecht op 1 maart *1699.*

maat te Delft in sept. 1664, tegelijk met ene Maria Jans, beiden wonend op de Voorstraat te Delft.

3. *Joannes Hacquett,* tr. *Elisabeth King.*
Uit dit huwelijk, R.K. gedoopt:
a. *Lucas,* ged. 'Rotterdam *29* juli 1692.
b. *Thomas, ged.* Rotterdam *25* nov. 1693.
c. *Marcus Barjonde,* ged. Rotterdam 10 jan. 1697.
d. *Anna Cornelia,* ged. Rotterdam 16 april 1699.
e. *Johannis,* ged. Rotterdam 23 juli 1704,

4. Talrijke personen, meest voorkomend met de naam *Hacket,* te Delft, waartoe ook behoren enige in de 18de eeuw te 's-Gravenhage voorkomende personen.

5. Tot slot wordt hier een fragment-genealogie van een familie *Hackett* medegedeeld:
Edmund Hackett, officier in Statendienst, liet op 3 juli 1757 te Etten bij Breda een zoon dopen met de voornamen *Carel Eduart.* Later komt deze zoon steeds voor als *Charles Eduart,* welke voornamen wel zeer sterk de indruk maken aan de hier behandelde familie Halkett ontleend te zijn. Een volgende zoon, *Thomas Gerardus,* staat in het doopboek van Breda ingeschreven als *Halketh* (17 aug. 1761). Daar bovendien Halkett dikwijls Hacket of Hacquet werd geschreven, wekt een en ander het vermoeden, dat Edmund tot de familie Halkett behoorde. Dat dit niet het geval is, blijkt uit de inschrijving van zijn zoon Jacques Edouard in het doopboek van Zaltbommel, waarbij staat aangetekend, dat de vader van de R.K. religie is. Bovendien, als Edmund tot de familie Halkett behoorde, zou hij blijkens de aan zijn zoon gegeven voornamen een zoon van XIII of een kleinzoon van XII moeten zijn geweest, hetgeen echter uitermate onwaarschijnlijk is, daar veilig mag worden aangenomen, dat deze geen andere zoons met nakomelingschap hebben nagelaten, dan de hier vermelde. Ook behoorde Edmund niet tot de erfgenamen 'van de generaal Alexander Halkett. Een en ander wekt 'het vermoeden, dat hij, zelf van minder aanzienlijke komaf, na zijn huwelijk met de aanzienlijke generaalsdochter *Van Massow,* gepoogd heeft de schijn te wekken, dat zijn familie tot het aanzienlijke geslacht Halkett behoorde. In ditzelfde beeld past de potsierlijke titulatuur, welke door een van zijn kleinzoons werd gevoerd.

I. *Edmund Hackett,* kapt. commandant van een comp. grenadiers onder de luit. generaal Lindtman 14 nov. 1755, majoor idem 11 april 1766, luit.kol. bij het eerste batn. van het regt. van de kolonel graaf van Bijlandt 8 sept. 1773, kolonel idem 19 juli 1779, tr. *Anna Geertruy (da) van Massow,* dr. van *Gerlach Cornelis Johannes* en (getr. 1710) *Anna Geertruid de Villegas* (dr. van *Gautier Jean* en (1679) *Ann Lauder* [22]), welke laatste een dochter was van *George Lauder,* luit.-kol. regt. Schotten, en *Rebecca Bruce*).

Uit dit huwelijk:

1. *Gerlach Cornelis Johannes,* volgt 11.

[22]) Uit het huwelijk van *Gautier* (baron) de *Villegas,* generaal-majoor in Statendienst 1722, en ***Ann Lauder (ged.*** Breda 14 sept. 1657) ook: Johanna *Georgette* de *Villegas,* geb. omstr. 1685, † Breda 16 febr. 1762, tr. in 1706 Mr. *Josias Eckhardt, en*
George de Villegas, geb. omstr. 1690, luit.gen. inf., opvolger van Charles Halkett als commandant van diens regiment 1741-1746, tr. 1724 Anna *Charlotte Taets van Amerongen.*

2. *Jacques Edouard Hackett,* ged. Zaltbommel 25 aug. 1754 (bij de vader staat vermeld, dat hij van de R.K. religie is).
3. *Carel (Charles) Eduart,* volgt IIbis.
4. *Thomas Gerardus Hackett* (bij doop Halketh), ged. Breda (Gr. k.) 17 aug. 1761.
5. *Willem George,* volgt IIter.
6. *Gautier Robbert Hackett,* ged. Breda (Gr. k.) 6 aug. 1767, † 6 sept., begr. Breda 9 sept. 1767.

11. *Gerlach Cornelis Johannes Hackett,* ged. Breda (Waalse kerk) 21 nov. 1751, † voor 8 febr. 1814, tr. *Caroline Ludovique Muntz,* † Utrecht 8 febr. 1814, bijna 67 j. oud.

Uit dit huwelijk:

1. *A. G. E.* of *A. E. G. Hackett* (vr.), † Amsterdam 15 febr. 1836, oud 57 j.
2. *W. A. A. Hackett,* † Amsterdam 18 mei 1835, oud ca. 51 j., tr. *Hermanus Engelbertus de Leeuw,* † Amsterdam 13 juni 1830, bijna 66 j. oud, 5 kinderen nalatend.

IIbis. *Carel (Charles) Eduart Hackett,* ged. Etten (bij Breda) 3 juli 1759 (get. Wouter Eckhart en diens vrouw Maria Anna van Massow), vaandrig in 1773, luit. in 1786, later kapt. regt. Stuart, in 1796 klerk van de gouvernementsmagazijnen te Vlissingen, † voor 11 aug. 1843, tr. Lochem 15 dec. 1786 *Alijda Maria van Senden,* † Zutphen 11 aug. 1843.

Uit dit huwelijk o.a.:

1. *Wilhelmina Margaretha Anna Geertruyda Hackett,* geb. Schoonhoven 13 sept. 1787, ged. Lochem 28 okt. 1787.
2. *Louise Jossine Caroline Marie Hackett,* geb., 19 juni 1789, ged. Bourbourg (Fr. Vlaanderen) 19 juni 1789, ingeschreven in het doopboek van Lochem i.d. 21 juni 1789 krachtens kerkeraadsacte van 6 aug. 1790. waarsch. dezelfde als *J. L. C. M. Hackett,* † Beverwijk 15 april 1824, oud ca. 33 jr., tr. *A. Hoefhamer,* ontv. der Dir. Belastingen.
3. *Angelique Wilhelmine Nannette Hackett,* tr. Amsterdam 29 sept. 1825 *Johan Heinrich Falckeisen,* geb. Cassel, rentenier te Zutphen, † Lochem 2 juni 1827, bijna 60 j. oud, wednr. van *D. L. Schneider.*
4. *Wouter Hendrik Rudolph Edmund Hackett,* † *New* Orleans 22 aug. 1839 als Baron *Hackett of Hackettstown.*

IIter. *Willem George Hacketf,* ged, Breda (Gr. k). 5 april 1764, kapt. 1788, tr. Breda 8 april 1790 *Anna Geertruida Contini,* geb. Curaçao.
Uit dit huwelijk:

1. *Edmond Willem George Hackett,* ged. Breda (Gr. k.) 2 nov. 1789, naderhand geëcht, cadet-elève bij de Zeemacht 1804, tr. Amsterdam 18 mei 1825 *Jacoba Dijkman.*
2. *Dominicus Charl Eduard Hackett,* ged. Breda (Gr. k.) 23 jan. 1791.

Een kind van IIbis of IIter of van een der andere zoons zal ook zijn geweest *L. R. Hackett,* † 's-Gravenhage 25 nov. 1835, tr. 's-Gravenhage 2 nov. 1825 *F. L. l'Honoré,* wednr. van *T. J. W. Pagenstecher.*
Ook zal tot dit geslacht behoord hebben *René Jean Bap-*

tiste *Hacquet,* gehuwd met *Claude Barbe* Rosé, die op 7 dec. 1770 te 's-Gravenhage in de R.K. kerk in de Casuariestraat een kind *Emanuel* (!) *Charlotte* lieten dopen

Bijlage B.

Van Loon+

Omtrent het geslacht *van Loon,* dat als wapen in een zilveren veld een klimmende leeuw voerde, zij, daar hierover in de gedrukte bronnen niets werd gevonden, voornamelijk aan de hand van de genealogische gegevens van Booth (R. A. Utrecht) en mij welwillend door wijlen kolonel J. P. de Man verstrekte gegevens het volgende vermeld:

1. *Gijsbert van Loon* (zn. van *Anthonis Gerritsz.),* geb. te Culemborg, rentmeester van het St. Eloyengasthuis te Utrecht, tr. *Christina van Hoey,* dr. van *Pelgrim,* beide voorkomend in een acte van 3 1 dec. 1554 (Leenhof Vianen,. no. 18, fo. 25).

   Uit dit huwelijk:

   1. *Anthonis,* volgt II.
   2. *Pelgrim,* volgt IIbis.
   3. *Gerarda van Loon.* tr. 1° *Gilles Storm van Wena;* tr. 2° *Dirck van Dolre,* griffier van de lenen van Vianen.
   4. *Arent van Loon,* priester en canonik te Wijk bij Duurstede.
   5. *Cornelis,* volgt IIter.
   6. *Elisabeth van Loon,* † St. Magdalenen 1617, oud 86 jaar (overluid Dom, Utrecht 4 mei 1617).

11. Mr. *Anthonis van Loon,* raad in het Hof van Utrecht, † 1606,. oud 74 j., overluid Dom, Utrecht, 4 mei 1606, tr. *Hildigondis Pijll,* dr. van Mr. *Henric* en *Maria Knoop.*

    Uit dit huwelijk:

    1. Mr. *Gijsbert van Loon,* advocaat voor het Hof van Holland en raad van Prins Maurits, tr. *Geertruyt Storm van Wena,* dr. van *Simon Gerritsz.,* schepen 'van Delft, en *Catharina van Egmond* (gelegitimeerde dochter van *Aelbrecht van Egmond).*
       Hieruit: *Maria van Loon,* tr. *John Halkett* (genealogie Halkett Xbis).
    2. *Wendelmoet van Loon,* tr. Mr. *Frederic Bogerdt.*
    3. *Alidt van Loon,* tr. 1° *Anthonis van Harn,* burgemr. van Culemborg: tr. 2° *Adriaen de Moolre,* eveneens burgemr. van Culemborg.
    4. *Johan,* volgt 111.

111. *Johan van Loon,* canonik van St. Jan, kolonel in Staten,-dienst, gouverneur van Ostende 21 maart 1604, gesneuveld bij het beleg van Ostende 26 maart 1604 (van hem bestaat een gravure, F.M. 3287), tr. *Geertruyt van Swieten,* begr. 's-Gravenhage (Hofkapel) 1620, dr. van *Adriaen* en *Josina van Naeltwijck,* en wed. van *Philip Rataller* († *1595).* Zij hertr. (ondertr. Utrecht 6 sept. 1607) *Pieter Gillis,* J.U.D., griffier van de Raad van Brabant te 's-Gravenhage (cf. v. Leeuwen, Bat. Ill., p. 1114/5).

    Uit dit huwelijk:

    1. *Adriaen van Loon,* luit., † voor 14 nov. 1628.
    2. *Henrina van Loon,* † 13 jan. 1681, begr. 's-Hertogenbosch (St. Janskerk, met acht kwartieren), tr. *Walter Scott* of Balwearie, vaandrig in de comp. van Walter Scott, Earl of Buccleugh (zn. van Lord Buccleugh. zie boven k. 329, noot 8), kapt. in Statendienst (regt. Schotten) 29 nov. 1629, kolonel regt. Schotten 27 maart 1655. als zodania vervanagn door Henry Graham 1 april' 1673, †19 okt. 1683 (begr. 's-Hertogenbosch, St. Janskerk'met acht kwartieren).
    3. *Agneta van Loon,* ongeh.
    4. *Wilhelmina van Loon,* tr. *Cornelis Gillis,* griffier van de Raad van Brabant. Hij hertr. *Elisabeth Adriaensdr.' van der Myle* (zie Balen, Dordrecht, p. 1143).

IIbis. Mr. *Pelgrim van Loon,* geb. te Utrecht, raad in het Hof van Holland 1576, † in 1587, tr. 1° *Margarethe van Beeflant,* † in okt. 1566 (overluid Dom, Utrecht): tr. 2° *Eva van Sandtwijck,* † voor *27* aug. 1620, dr. van *Cornelis,* schepen en burgemr. van Vianen,. en wed. van *Dominicus van Cassiopijn.*

Uit het tweede huweliik:

1. *Anthonis van Loon,* luit., gesneuveld bij het beleg van Ostende, tr. *Anna Meyers.* Hieruit jong gestorven kinderen.
2. *Christina van Loon,* † in okt. 1622, tr. voor 1596 Dr. *Henrick Sael Uten Engh,* med. doctor te Utrecht, later te Amsterdam, † ald. in juni 1627.
3. *Cornelia van Loon,* † in 1601, tr. *Dirck Cunningham,* kennelijk een zoon van *John Cunningham,* aanwezig bij het beleg van Haarlem, kolonel regt. Schotten in Statendienst, en *Anna Dircksdr. van Duvenvoirde* (cf. Obreen, Het geslacht van Wassenaer, p. 86).
4. *Johanna van Loon.*

IIter. *Cornelis van Loon,* kapt. in Friesland, begr. Harlingen, tr. *Agnes N.*

Uit dit huwelijk:

1. *Gijsbert van Loon,* † buitenslands.
2. *Johan van Loon Cornelisz.,* luit., gesneuveld bij het beleg van Ostende, tr. *Petronella Coeck.*
3. *Christina van Loon,* in 1578 9 jaar oud, tr. *Godefroy Booth,* † Londen in 1625, zn. van Mr. *Gerard Aertsz.* en *Geertruyd van Kouwenhoven (zie* Balen, Dordrecht, blz. 1002).
4. *Anna van Loon,* tr. *Henric van Hattem,* burgemr. en schepen van Amersfoort.
5. *Hillegonda van Loon,* in 1578 4 jaar oud, ongeh.
6. *Alidt van Loon,* † in aug. 1669.

Vermoedelijk behoorde ook tot dit geslacht *Anna van Loon,* gehuwd met *Carel Rij(c)kwaert,* schout van Beusichem en Zoelmond, en diens wed. en boedelhoudster op 15 april 1685 (recht. arch. Culemborg 249bis).

Bijlage C.

(Van) Souburch.

Ter verduidelijking van de relatie met het geslacht *Souburch (zie* Xbis, *8,* XI, *3* en XIter) worden hier enkele gegevens geboden ter aanvulling en verbetering van de genealogie, gegeven door Wittert van Hoogland, Het geslacht Wittert, p. 365. In de 16de eeuw en ook reeds in de 15de eeuw zaten geregeld leden van het geslacht *Souburch* in de regering te Gouda. Volgens de genoemde genealogie was *Gerrit Souburch,* gehuwd met *Elisabeth Halkett,* een zoon van *Gerard Govertsz. Souburgh* en (getr. 1594) *Agneta Jacobsdr. Rauardts.* Dit is echter kennelijk niet juist. De door Wittert bedoelde *Gerrit (Gerard)* woonde blijkens een sententie van het Hof van Holland van 1 nov. 1630 (inv. no. 691, no. 199) in Amsterdam en is voor 1 nov. 1630 aldaar overleden. Zijn erfgenamen waren verscheidene van zijn broers- en zusters-

kinderen en kleinkinderen. Het ging in dit proces om de erfenissen van deze *Gerrit* en zijn broer *Rutgert (van der) Souburch*, de laatste overleden te Gouda voor 1 nov. 1630, beiden zoons van *Govert (van der) Souburch*, tussen *Pieter van der Hooch*, innocent te Delft, zoon van *Henrick van der Hooch* en kleinzoon van *Jan van der Hooch* en een zuster van genoemde Gerrit en Rutgert, enerzijds en *Cornelis Jans Souburch, Gerrit Wittens Souburch, Gerrit Gijsbrechts Souburch,, Jan Jans Clocke, Heyman Brick* en *Quirijn* **en** *Gerrit van der Hooch* en hun zusters, allen kinderen van voormelde Jan van der Hooch, anderzijds.

De juiste opstelling wordt, voorzover blijkend uit Recht. arch. Zoeterwoude B XXIV, *30*, in kol 343/344 besproken. en een acte voor notaris Adriaen van Warmenhuyse te 's-Gravenhage van 15 aug. 1664 (not. prot. no. 387, fo. 419), vermoedelijk als volgt:

Govert (van der) Souburch.

Kinderen (volgorde onbekend) :

A. *Witte (van) Souburch*
Kind o.a.:
1. *Gerrit Wittensz. (van) Souburch*, leeft nog 1 nov. 1630, tr. Leiden 11 april 1616 *Emmerentia van (der) Hal*, dr. van *Gerrit Egberts van (der) Hal* en *Lijsbeth Goosen* (volgens Wittert: *Flory*).
Uit dit huwelijk (volgorde onbekend):
a. *Witte Souburch* (kinderen *Catharina ?* en *Amand ?*).
b. *Gerrit Souburch*, tr. *Elisabeth Halkett* (kind: *Witte Gerritsz. Saaburch*, **tr.** *Mathea Elisabeth Halkett).*
c. *Gudula Souburch*, tr. *Johan Halkett* (XIter).
d. *Gosewijn Souburch.*
e. *Anna Souburch*, ongeh.,
allen in de kolommen 332-334 en 342-344 genoemd.

B. *Gerrit Souburch*, † Amsterdam voor 1 nov. 1630, zonder nakomelingen.

C. *Rutgert Souburch*, † Gouda voor 1 nov. 1630, zonder nakomelingen.

D. *Jan Souburch*
Kind o.a.:
1. *Cornelis Jansz. Souburch*, leeft nog 1 nov. 1630.

E. *Gijsbrecht Souburch*
Kind o.a.:
1. *Gerrit Gijsbrechtsz. Souburch*, leeft 1 nov. 1630.
2. (volgens Wittert) *Anna Souburch*, tr. *Heyman Brick*, leeft 1 nov. 1630.

F. *Jacob Sas (van) Souburch*, † Gouda 14 febr. 1622, begr. ald., tr. *Maria' van Geen* (?), † *25* sept. 1624.
Kind o.a.:
1. *Aeltje Jacobsdr. Souburch*, tr. *Jan Jansz. Clocke*, leeft 1 nov. 1630.

G. *Jannetje Souburch*, tr. *Jan van der Hooch.*
Kinderen:
1. *Henrick van der Hooch.*
Kind:
a. *Pieter van der Hooch*, innocent 1 nov. 1630.
2. *Quirijn van der Hooch*, leeft 1 nov. 1630.
3. *Gerrit van der Hooch*, leeft 1 nov. 1630.
4 etc. dochters.

Betreffende *Gosewijn Souburch*, Johan Halkett's „frère et compagnon", werd nog de volgende acte gevonden (notaris Abr. van Warmenhuysen te 's-Gravenhage, not. prot. 543, fo. 381, d.d. 11 aug. 1665): Ter instantie van *Gosewijn Souburch*, gedetineerd op de Voorpoort te 's-Gravenhage, verklaarden Huibrecht de Schepper, Nicolaes Witma en Franciscus Strick, die met hem op dezelfde kamer gevangen zaten, dat Cornelis van der Hooch, daags tevoren bij Gosewijn komend, openlijk heeft gezegd schuld te hebben aan de detentie van comparant, maar ter contrarie wel mocht lijden, dat comparant daaruit werd ontslagen, waarop comparant ten antwoord gaf: „Waarom hebt gij dan tot mijnen nadeel voor Uw portie geteyckent tot 3 st(uyvers) daags, gelijck mij volgens Uwe handteyckeninge is gebleken", hetgeen de voorz. heer van der Hooch niet ontkende, doch zei daartoe gedwongen te zijn.

In het notarieel archief te 's-Gravenhage komen tal van acten betreffende dit geslacht *(van) Souburch* voor.

Bijlage D.

Van der Vorst.

Van belang voor Xbis. 8 en XII ex XI van de genealogie Halkett is het volgende fragment-genealogie *Van der Vorst*, in hoofdzaak opgemaakt aan de hand van het weeskamerdossier Delft, B 1840 (cf. ook Ned. Leeuw 1915, k. 56-57) . Voor het wapen van de familie *van der Vorst* zie Ned. Leeuw 1933, k. 200.

. *Jan van der Vorst.* De vraag kan gesteld worden — maar wordt hier niet beantwoord — of hij misschien identiek was met *Jan van der Vorst*, tr. *Henrica van Everdingen*, dr. van *Christoffel van Everdingen Coenraetsz*, over wier kinderen op 26 febr. 1585 Loeff Thonisz van Everdingen en Amelis Uteneng mombers waren (leenregister Vianen: zie Ned. Leeuw 1938, k. 413). In dat geval ligt hier misschien de schakel met de Culemborgse Van der Vorst's (zie genealogie Halkett XIbis. 3). [23])[24])

11. [25]). *Arent Jansz. van der Vorst*, testeert ondershands 1 aug. 1634, tr. 29 febr. 1604 *Margaretha Voorstad*, † in aug, 1625, dr. van *Willem en Jacobmina Loeff Hendricksdr.*
Uit dit huwelijk (volgorde onbekend) :
1. *Jacob*, volgt 111.
2. *Arent (Arnoldus) Arentsz. van der Vorst*, brouwer in den Buys te Delft, † Delft voor 4 dec. 1669, tr. *Margaretha van Neck*, woonde aan de Oostzijde van de Korenmarkt te Delft, † 4 dec. 1669, begr. Delft (O.K.) 9 dec. 1669. De ene helft der nalatenschap

---

23) Eerder kwamen te Utrecht voor:
Pieter van der Vorst (Petrus Vorstius), canonik van Oud Munster te Utrecht, bisschop van Aquen 1536—1548, auditeur in het Hof van Rome en pauselijk legaat in 1537;
en diens broer *Johan van* del- *Vorst van Loenbeke*, Domdeken (zie Tijdschrift voor Gesch., Oudheidk. en Xtat. Utrecht VIII, 278).

24) *Een Johannes van der Vorst was* schoolmeester te Lent. Hij tr. Lent (ondertr. 2 april) 1676 *Catrina Souburah*. Uit dit huwelijk de volgende kinderen, te Lent gedoopt, waarbij de vrouw meestal *Sasbout(h)* genoemd wordt: *Geertruy* 5 febr., 1677, *Willem* 9 april 1682, *Sara* 10 juli 1687, *Willemina* 27 jan. 1689, *Derck* 5 april 1691.

25) Een zoon van de onder 1 genoemde *Jan van der Vorst* kan ook geweest zijn *Claes Jansz.* van *der Vorst*, wiens med. in 1625 eigenares was van een graf in de O.K. te Delft In 1647 was *Cornelia van der Vorst* eigenares van dit graf.

ging naar de familie Van Neck, de andere helft (waaronder o.a. land te Abbenbroek) grotendeels naar de kinderen van Arent Jacobsz. van der Vorst (IVbis).

3. *Jacobmina van der Vorsf,* geb. Delft 7 april 1611, † 's-Gravenhage 13 juli 1665, tr. Delft 12 juli 1637 Mr. *Paulus Teding van Berckhouf,* geb. 's-Gravenhage *23* febr. 1609, † ald. 24 juni 1672, zie Ned. Adelsboek.

4. *Mat-garefha van der Vorst,* begr. Delft (O.K.) 2 maart 1674, tr. Delft 18 okt. 1625 Mr. *Ev(e)rard van Lodensfeyn,* burgemr. van Delft, geb. 13 april 1599, † 29 jan. 1668, zn. van *Johan* en *Maria van Bleyswijk* (zie Ned. Leeuw 1890, k. 44).

III. Jacob *van der Vorsf,* woonde te Rotterdam, † voor 17 april 1663, tr. Delft 11 mei (8 juni) 1625 *Cornelia Welhaeck* [26]), geb. te Rotterdam, testeerde 30 okt. 1661, † op huize Woelwijk te Crooswijk buiten Rotterdam 17 april 1663, dr. van *Cornelis Cornelisz. Brie1* of *Welhoeck,* heer van Welhoek, en *Aechje Gerrifsdr. Verdelft.* Zij hertr. *Nicolaes Kievif,* † voor 17 april 1663. Zij bezat tevens een huis aan de Wijnhaven te Rotterdam. Na haar overlijden werd het huis Woelwijk bewoond door *Arenf van der Vorsf* (IVbis) en na diens overlijden door zijn weduwe *(Elisabefh Halkeett)* en kinderen, als erfgenamen van het grootste gedeelte. Het huis werd verkocht op 15 april 1664 voor *f* 6900 en daarna is Elisabeth Halkeett kennelijk naar Delft verhuisd (zie genealogie Halkett). In de boedel van Cornelia Welhoeck was o.a. land op Voorne (kennelijk afkomstig van de familie Briel), in de Kethel en in Souteveen. voorts losrenten en obligatiën. Op Woelwijk waren aanwezig, bij de taxatie op 21 jan. 1664 aangewezen door Elisabeth Halkeett, wed. van Arent van der Vorst, portretten van *Jacob van der Vorsf* en *Cornelia Welhoeck, Arenf* en *Cornelis van der Vorsf* (hun zoons) en *Cornelis Brie1* of *Welhoeck.* De boedel werd gescheiden op 28 mei 1664. Executeurs-testamentair waren Mr. Adriaen Boogaert, heer van Beloys, en Jacob Briel, raad en vroedschap van Delft,

Uit dit huwelijk:

1. *Cornelis,* volgt IV.
2. *Arent,* volgt IVbis.

IV. *Cornelis van der Vorsf,* † voor 30 okt. 1661, tr. (ondertr. Delft 16 okt. 1649) *Maria Douglas,* j.d. uit Sluis in Vlaanderen, † na 26 okt. 1671. Zij hertr. *Alexander Rambouillet,* † voor 16 okt. 1671.

Uit dit huwelijk:

1. *Jacob Cornelisz. van der Vorst,* op 30 okt. 1661 buitenslands, † Parijs 4 mei,, begr. ald. (église St. Eustace)' 6 mei 1665. Zijn nalatenschap kwam aan de kinderen van zijn oom Arent van der Vorst (IVbis), doch zijn moeder Maria Douglas maakte hier aanspraak op. Tenslotte werd getransigeerd en de erfgenamen keerden op 16 okt. 1671 *f* 4000 uit aan Maria Douglas.

[26]) Broer van Cornelia Welhoeck was *Geraldo Welhoeck,* schepen en burgemeester van Delft, etc., gehuwd met *Maria* van *Lodensteyn,* zuster van bovengenoemde Everard van Lodensteyn, wiens dochter Anna *Briel* getrouwd was met Mr. *Adriaen Boogaert,* heer van Beloys. Zie Ned. Leeuw 1914, k. 324 en 1915, k. 153.

IVbis. *Arenf van der Vorst,* tr. *Elisabefh Halkeett,* zie genealogie Halkett Xbis, 8.

Uit dit huwelijk (waarvan no. 1 stellig. en no. 2 wellicht voor het huwelijk geboren en daarbij gewettigd):

1. *Cornelia van der Vorsf,* tr. *Alexander Halkett,* zie genealogie Halkett XII ex XI.
2. *Jacob van der Vorsf,* luit. in dec. 1673, kreeg 10 april 1674 met toestemming van de voogden (zie hieronder) *f* 250 voor de extraordinaris uitrusting door de kolonel de graaf van Hornes geordonneerd, † 13 maart 1677.
3. *Johan (Jan) van der Vorst,* ged. Rotterdam 3 maart 1655, in 1674 in militaire dienst, op 31 maart 1682 luit. in het regt. van de graaf van Horne, later kapt. in Statendienst, komt voor op de Extra-ordinaris staat van oorlog 1701-1713 met een comp. van 26 mariniers, van 1705-1707 als tweede majoor, op de staat van oorlog 1709—1713 als tweede majoor met 51 voetknechten, luit.kol. tit. 1711, luit.kol. van het regt. de Saint Amant 23 juli 1716 (zie Ned. Leeuw 1953, k. 75), commissie tot kolonel van hetzelfde regt. 23 nov. 1718, vervangen als kolonel 12 maart 1726, testeert 18 maart 1680, toen wonend te Delft, tr. N. *van Schoonhoven,* Zie ook sub 4.
4. *Agatha van der Vorsf,* ged. Rotterdam 11 nov. 1656, woonde ten tijde van haar huwelijk in de Verwerstraat te 's-Hertogenbosch, tr. (ondertr. ald. 25 nov. 1679) *Willem (William) Douglas,* bij zijn huwelijk luit. in de comp. van de luit.kol. Douglas, kapt. in Statendienst, beiden op zee verdronken tussen 4 jan. 1690 en 29 mei 1691. Rentmeester van de goederen van William Douglas en later van diens kinderen was notaris Abr. van de Velde te Delft.

   In mei 1678 verbleef zij kennelijk reeds bij haar tante *Halkeff-de Decquere* te 's-Hertogenbosch. Op 10 mei 1678 schreef zij van daaruit aan een van haar voogden, dat zij een brief van haar broer Jan had ontvangen (welke brief zij insloot), waarin deze mededeelde niet lang meer te zullen leven, daar hij opgegeven is door de dokters, en zij verzoekt nu de voogden ten spoedigste om geld om hem nog te kunnen bezoeken, aan welk verzoek kracht wordt bijgezet met de vermelding, dat hij in een „paepslant" is. Zij vraagt het antwoord te sturen aan het adres in de Ververstraat te 's-Hertogenbosch bij haar moey Halkett. Ook het briefje van Jan van der Vorst was aan dit adres gericht.
5. *Cornelis van der Vorsf,* ged. Rotterdam 9 mei 1658, zie de brief vermeld in de genealogie Halkett sub XI 6, vaandrig in maart 1678, testeert 18 maart 1680, toen vaandrig onder het regt. van de graaf van Horne in garnizoen te Heusden, kapt. in Statendienst, † tussen 23 dec. 1693 en 14 april 1699.
6. *Elisabeth van der Vorsf,* ged. Rotterdam 16 juli 1659, † jong.
7. *Arenf van der Vorsf,* ged. Rotterdam 6 maart 1661, † 19 febr. 1677.

Deze kinderen erfden vrijwel het gehele vermogen van hun grootmoeder *Cornelia Welhoeck,* deels via hun vader, deels via hun neef *Jacob Cornelisz. van der Vorst* (IV, 1), terwijl zij voorts erfden van hun oudtante *Margarefha van Neck,* wed. van *Arent Arenfsz. van der Vorsf.* Hun voogden waren

Mr. Adriaen Boogaert, heer van Beloys [27]), en Jacob Briel voormeld, beiden schepen en burgemeester van Delft. Rentmeester van hun vermogen was Dirc van Lodensteyn.

Op 29 febr. 1672 werd gescheiden tussen *Alexander Halkett,* nomine uxoris en de broers en zusters van zijn vrouw, Op 29 juni 1677 waren nog in leven *Cornelia van der Vorst,* wed. van *Alexander Halkett, Jan, Agatha* en *Cornelis van der Vorst,* alsmede hun moeder *Elisabeth Halkett.* Op die datum vond een scheiding plaats wegens het overlijden van *Jacob van der Vorst* op 13 maart 1677 en *Arent van det Vorst* op 19 febr. 1677. Op 4 mei 1680 werd gescheiden tussen *Jan van der Vorst, Cornelis van der Vorst* (toen nog minderjarig en onder voogdij van Mr. Adriaen Boogaert,. heer van Beloys, burgemeester van Delft) en *Agatha van der Vorst,* gehuwd met *William Douglas.*

Dit fragment biedt uiteraard geen volledige gegevens. Te Delft komt nog voor *Anna van der Vorst,* gehuwd met *Isaack van Zuylen van Nieuwvelt (Nyeveld),* schepen van Monster. die te Delft het huis „Het Roode Springende Paard" had (1669)' (zie Ned. Leeuw 1914, k. 307).

Ook te Rotterdam komen *van der Vorst*'s voor; zie b.v. Ned. Patriciaat 1925, p. 265 en Ned. Leeuw 1959, k. 21.

Bijlage E.

Van Lawick.

Bij het onderzoek naar *Anna van Lauwick,* eerste echtgenote van *Robert Halkett,* verkreeg ik een aantal gegevens over een Culemborgse tak van het geslacht van Lawick. Dank zij de hulp van Mr. P. J. W. Beltjes en generaal H. Ch. G. Baron van Lawick bleek het mogelijk deze gegevens aan te vullen tot een fragment genealogie, dat, naar mij voorkomt. waard is als bijlage gepubliceerd te worden.

De basis van de filiatie wordt gevonden in de volgende bronnen:

1. Register van certificatiën Culemborg (R.A. Arnhem).

„Wij Drost Schout Borgermren Schepenen ende Raedt der stadt Culemborg doen condt en certificeren ten versoecke van Joffr Aletta Hoevenaer wedue van Jor Johan van Lauwick moeder van Joffr Maria van Lauwick dat gemelte Jor Johan van Lauwick *en* Jor Amelis van Lauwick vader en grootvaeder van de vs. Joffr Maria van Lauwick lange jaeren geweest sijn Regierende Borgermren deser stadt beyde aldaer overleden ende naer qualiteijt met bïason inde groote kerck begraven, verder dat de producente is een dochter van Heer Fredrick Hoevenaer en Joffr Josina de Moolre en dat gemelte heere Hoevenaer oock lange jaeren geweest is regerende Borgermer deser stadt als mede dat Hr Adriaen de Moolre veder van de voorsz. Joffr Josina de Moolre in sijn leven geweest is Raedt van sijn graeffel. gen: Floris graeve van Culenborgh hoogh loff: memorie, mitsgaeders Borgermer deser stadt. Te oirconde ca actum den 20e Septemb. 1665."

2. Copie van een certificatie van dezelfde datum in het Oudarchief der gemeente Buren (Inv. no. 28*).

„Wij Scholtus Borgemeesteren en Schepenen der Stadt Bueren doen condt en certificeren bij desen ter requisitie van Joffr Aletta Hoevenaers weduwe van wijlen d'Heer Johan van Lauwick in sijn leven Borgemr der Stadt Cuylenborgh dat wij in de Archivis deser Stadt Bueren sien en bevinden dat wijlen d'Heer Cornelis van Lauwick in sijn leven geweest is Borgemr out Borgemr en Schepen deser Stadt Bueren en specialick dat sijn Ed: a° 1608 is geweest regierende Borgemr en a° 1612 out Borgemr deser Stadt. Ende dat gemelte Heere Borgemeester Cornelis van Lauwick alhier overleden en met Blason over sijn ed: grafstede inde kercke noch hangende is begraven, lende dat den selven onder andere kinderen naergelaten heeft twee soonen en twee dochteren met naemen Amelis van Lauwick en Huijbrecht van Lauwick mitsgaders Joffr Agnis van Lauwick en Joffr Cqrnelia van Lauwick, dat gemelte Huijbrecht van Lauwick tot Bueren ongetrout is overleden ende oock met blason begraven gelijck t'selve alsmede noch inde voorsz. kercke te sien is. Dat gedachte Heer Amelis van Lauwick in sijn leven Borgemeester tot Cuylenborgh en aldaer overleden getrout is geweest met Joffr Maria Craijvangers die onder meer kinderen naergelaten hebben gemelte Heere Borgemr Johan van Lauwick. Ende dat de voorsz: twee Dochteren Joffrouwen Agnis en Cornelia van Lauwick tegenwoordich noch int leven sijnde, d'eene met Naeme Joffr Agnis van Lauwick getrout is met Jor Caspar Turck van Aelst, en de tweede genaemt Joffr Cornelia van Lauwick getrout is geweest met wijlen Jor Jacob van Zuylen van Natewisch die deser werelt is comen t'overlijden naerlatende de voorsz: sijne weduwe Joffr Cornelia van Lauwick. Ende alsoo van't gene voorsz: versocht is dese onse schriftelicke certificatie, soo en hebben wij deselve niet connen ofte mogen weijgeren, maer deselve de voorsz. Joffrou Requirante gaerne willen mededeelen. In oirconde der waerheijt soo hebben wij Scholtus, Borgemren en Schepenen voornt onses Stadts secreet segells onder opt spatium deses doen drucken neffens die subscriptie van den secretaris deser stede. Actum den XXen Septemb: 1665."

3. Copie van een brief van Maria van Nassau, gravinne douagiere van Hohenloe, aan de Staten-Generaal (Oudarchief der gemeente Buren, inv. no. 28).

„Hoochmogende Edel Erentveste Discrete Heeren.

Hoewel ik U mogde Ed. niet geern met mijn particulier veel weijniger met andere saecken soude bemoijen, soo heb ick nochtans ditmaal niet mogen weijgeren U mogde Ed. te recommandeeren de bij gevouchde Requeste van een oudt Borgermeester deser stadt Buren, weesende van den geslachte van Lauwick, wiens vader eertijts door Brieven van onzen Heer vader hoochloffe meme geschreven tot Dillenborch ingenomen heeft het Casteel van Buren, 't selve daer na een tijt lanck getrouwelijck bewarende als Gouverneur tot dat hij daer na uijt goeden ijver ende affectie tot het vaderlandt hem selven ginck begeven in dienst van het lant met vijff of ses peerden om te helpen ontsetten de stadt Haerlem ende dat op sijn eijgen costen, daer over hij met verlies van knechts ende peerden in groote schade ende perikel quam. Ende alsoo d'voorsz. Borgermer een edelman is van sober middelen belaeden met een huijsvol kinderen die nu in sijn oude dagen eenich behulp van doen heeft, soo is ons vrintelijck Bidden ende versoeck dat U mogde Ed. genadelijck ende favorabelijck gelieve opt versueck van sijn Requeste te letten ende hem eenigh Tractament toe te voegen na U mogde Ed. goedertieren discretie, ende ons dienstelijck aen U mogde Ed. recommanderende bidden Godt Almachtich Hooghmogende Edele Erentveste Discrete Heeren der selver Regieringe met alle voorspoet te zeegenen, geschreven tot Buren den 25 July 1612 stilo novo."

4. Testament van *Agneta van Lauwick,* wed. van Jor *Caspar Torck* (Geloftesignaat van Zuilichem 26 sept.' 1671).

De testatrice wijst als erfgenamen aan de kinderen van

[27]) Zie voor hem noot 26.

Joffr *Maria van Lauwijck,* haar nicht, bij wijlen Jor *Rutger van Nielen (lees Ylem)* in echte verwekt, met vruchtgebruik van voornoemde *Maria van Lauwijck.* Voorts vermaakt de testatrice legaten aan:

haar nicht Joffr. *Aletfa Constantina van Nielen (lees Ylem),* die kennelijk bij haar inwoonde,

subsidiair dier zuster *Louisa van Nielen* (lees *Ylem),* ongehuwd,

de kinderen van Jor. *Johan van Lauwijck,*

de twee kinderen van Joffr. *Agniet van Lauwijck* bij Jor. *Ansum van Deuverden,*

de twee dochters van Joffr. *Anna van Laawijck* bij kapt. *Hacquef* (lees *Halkeff),* te weten *Emilia Hacquet* en *Agnes Hacquet.*

5. Wapenborden, gehangen hebbend, a. te Schalkwijk van *A. C. van Ylem,* gehuwd met *J. L. van der Haer,* met de kwartieren:

van Ylem	*Lauwick*
Cabauw	*Crayvanger*
Stalperf van der Wielen	*van Geffen*
van Diemen	*Pefers*

b. in de Barbarakerk te Culemborg van *Amelia van Ylem,* † *22* aug. 1677, met de kwartieren:

van Ylem	*Lauwick*
Stalpert van der Wiele	*Giffen*
Duyst van Voorhout	*Butslaer*
Mierop van Cuyck	*de Nooie*

c. idem van *Johan van Lauwick,* † 1 okt. 1654, met de kwartieren:

Lau'wick	*Geffen*
Butslaer	*De Nooy*

1. *Arend van der Lauwick* (= Generatie VII van Ned. Adelsboek 1943—'48), burgemeester van drost van Buren 1541, op de eerste riddercedule van de Ridderschap van Nijmegen, tr. *Johanna van Hoenselaer,* dr. van *Goossen* en *Margriet van Buren,* en zuster van Loeff van Hoenselaer, drost van Buren, † tussen 25 april en 19 sept. 1540. Hieruit o.a.:

11. *Jan van Lauwick,* schout van Buren 1560-1573, veroverde het kasteel van Buren op de Spanpaarden en hield dit voor de Prins bezet, nam op eigen kosten met 5 à 6 paarden deel aan een mislukte poging tot ontzet van Haarlem (jan. 1573), † in of voor 1581, tr. (volgens rouwbord) N. *(van) Butslaer.*
Zijn zoon was:

111. *Cornelis van Lauwick,* geb. 1556, schepen van Buren 1583-1625, burgemeester 1608-1627, † voor 20 mei 1635, begr. te Buren,. tr. 1° voor 1582 *Melisken* (volgens rouwbord:) *van Geffen* [28]), dr. van *Melis* en (volgens rouwbord) N. *de Nooy,* tr. 2° *Elisabeth van Doerne (van Doorn, van Dueren, van Duern,* etc.), begr. te Buren 25 juni 1648. Hun beider codicil 20 nov. 1619 (protocol van Buren, no. 75, fol. 134 vo.).
Uit het eerste huwelijk:
1. *Amelis,* volgt IV.
Uit het tweede huwelijk [29]):

28) Blijkens het wapen de Brabantse familie van *Geffen.*

29) In het codicil van 20 nov. 1619 is sprake van goederen, die deze kinderen gemeen hebben met de kinderen van hun oom *Evert van Deurn* „op Rhije en Ciprus".

2. *Agnis* of *Agniefa van Lauwick,* testeert voor het gerecht van Zuilichem 26 sept. 1671,. woonde toen kennelijk in Aalst, † kinderloos 15 maart 1674, tr. 26 febr. 1645 *Caspar Torck van Aelst,* † tussen 23 april 1667 en 1668, zn. van *Willem* en *Rembolda van Doerne.*
3. *Huybert* of *Huibrecht van Lauwick,* ongehuwd, begr. Buren 6 jan. 1640, voogd over de onmondige kinderen van zijn broer Amelis.
4. *Meyndert* of *Meyndrecht van Lauwick,* † tussen 1614 en 20 nov. 1619.
5. *Cornelia van Lauwick,* † na 6 juli 1663 (kinderloos), tr. 29 juli 1655 *Jacob van Zuylen van Natewisch,* † Maurik 6 juli 1663, zn. van *Dirk* en wednr. van *Dorofhea Kettels van Rijevoort* (was † 1652). Haar enige erfgename was haar zuster Agnieta van Lauwick. (Zie ook Register op de Leenactenboeken, Leenen buiten Gelre, blz. 26.)
6. *Maria van Lauwick,*

IV. *Amelis van Lauwick,* wijnhandelaar te Culemborg, burgemeester ald. tussen 1622 en 1636, begr. 8 sept. 1636 (kennelijk † aan de pest), tr. 1609 *Maria Cra(e)yvanger(s),* testeert voor schepenen van Buren 17 sept. 1636, † voor 16 jan. 1638, dr. van *Hendrik* († *18* april 1618) -en *Maria Pefers,* († 30 maart 1634) [30]).
Uit dit huweliik (volgorde onbekend. 1 was de oudste):
1. *Johan,* volgt V.
2. *Hendrik van Lauwick,* † aan de pest 1636.
3. *Agnieta van Lauwick,* † voor 26 sept. 1671, tr. voor 24 juli 1637 [31]) *Ansem (Anselmus) van D(e) uverden van Voort,* woonden 2 mei 1640 te Rhenen [32]).
4. *Maria van Lauwick,* leeft nog 19 mei 1683, tr. 1638 (voor 8 april, eerste gebod in Grote kerk te 's-Gravenhage) *Rutger van Ylem,* ontvanger-generaal en burgemeester van Maastricht, † voor 26 sept. 1671, Zie bijlage F.
5. *Anna van Lauwick,* tr. tussen 24 juli [31]) en 11 sept. 1637 [33]) *Rob(b)ert Halkett* (meestal *Hackef* geschreven te Culemborg). Zie genealogie Halkett.
6. *Amelis van Lauwick,* nog onmondig in 1640/'41,

30) Deze *Hendrik Craeyvanger* en *Maria Peters* stichtten een armenfonds, dat aanvankelijk beheerd werd door Jr. *Huybert van Lauwick,* later door *Johan van Lauwick (13 mei* 1640). De zusters van Maria *Craeyvanger* waren *Lucretia Craeyvanger* (wed. *18* maart 1637), gehuwd met *Jacob* van den *Steen,* rentmeester van het graafschap Buren, en Johanna *Craeyvanger* (innocente weduwe in 1635), gehuwd met Jr. *Dirck van Weeze.* Uit beide huwelijken nakomelingen. Uit dit fonds werden tot omstreeks 1700, behalve de hier vermelde uitkeringen voor *Amelis van Lauwick* en *Robert Halkett,* uitsluitend uitkeringen verstrekt aan de nakomelingen van de hier onder 3 en 5 vermelde personen.

31) De kinderen van *Amelis van Lauwick* passeren een procuratie op *Huybrecht van Lauwick* (Register van gerechtelijkheden, Recht. arch. Culemborg 1635—1646, inv. no. 160, fo. 91.)

32) Uit dit huwelijk twee dochters:
a *Angniet van Dewerden,* † voor *1670,* tr. met de procureur *Gilpijn,* t na 1670.
b. *Maria van Deuverden,* woonde te Rhenen, kreeg uitkeringen uit het Craeyvangerfonds 1670, 1690, 1704 en 1714, † omstr. 1720.

33) Register van gerechtelijkheden, fo. 94.

34) Cf. wapenbord gehangen hebbend in de Barbarakerk te Culemborg:

Hoevenaer	*Moolre*
Eyndoven	van Loon
Schoonouwen	*van Oord*
Cuyl	*Pijll*

momber Huybert van Lauwick, later (juni 1641) Johan van Lauwick (V); vermoedelijk dezelfde als A. van Lauwick, die in 1645 270 £ uit het Craeyvangerfonds kreeg voor uitrusting van zijn reis van Amsterdam naar Oost-Indië.

7. *Hendrina (of Hendrika) van Lauwick,* momber Huybert van Lauwick, genoemd schepenkennissen 8 mei 1640.

V. *Johan van Lauwick,* geb. 1609, schepen (1642-1646) en burgemeester (1653) van Culemborg, † 1 okt. 1654, tr. *Aletta Hoevenaer,* wed. en boedelhoudster op 14 juli 1656, dr. van *Frederik,* (geb. 1572,. brouwer, schepen en burgemeester van Culemborg) en *Josina de Moolre,* (leeft nog 12 juni 1655, dr. van *Adriaan de Moolre* en *Alidt van Loon,* zie de bijlage B, Van Loon) [34]).
Uit dit huwelijk:

1. *Maria van Lauwick,* ged. Culemborg 16 dec. 1638.
2. *Amelia Antonia van Lauwick,* ged. Culemborg 29 nov. 1640.
3. *Adriaen de Moole* (lees kennelijk *de Moolre) van Lauwick,* ged. Culemborg 16 okt. 1642.
4. *Maria Magdalena van Lauwick,* ged. Culemborg 3 maart 1644, ongehuwd, begr. Culemborg (Barbarakerk) 21 juni 1728.
5. *Amelis Antonio van Lauwick,* ged. Culemborg 17 jan. 1647.
6. *Josyna van Lauwick,* ged. Culemborg 23 febr. 1654, begr. Culemborg (Barbarakerk) 21 sept. 1733.

Blijkens het testament van *Agneta van Lauwick,* wed. van *Caspar Torck,* waren op 26 sept. 1671 nog enige van deze kinderen in leven. Opgemerkt zij voorts, dat op 16 mei 1709 de naaste bloedverwant van *Louise van Ylem* (zie bijlage van Ylem) was *Paulus Coenraad Pichtel,* schout en majoor, schepen, etc. van Culemborg (test. not. Georg Hammius te Culemborg).

Bijlage F.

Van Ylem.

Bij het verzamelen van de gegevens betreffende het geslacht van Lawick en pogingen om de ouders te vinden van *Cunigonda van Ylem,* gehuwd met Jr. *Willem de Viry* (zie Ned. Patr. 1933/34, p. 396) werd een aantal gegevens betreffende deze familie,, waaromtrent herhaaldelijk vragen zijn gesteld in het Maandblad, gevonden, welke, naar het mij voorkomt, de moeite waard zijn eveneens als bijlage gepubliceerd te worden. Een gedeelte van deze gegevens is destijds door mevrouw A. C. Boogaard-Bosch verzameld voor Mr. A. Haga, die mij deze gegevens welwfllend ter beschikking heeft gesteld.

Een basis van het hiernavolgende wordt gevonden in een manuscript Van der Lely, berustende in het gemeente-archief van Delft,

Uit rouwborden van *Amelia van Ylem* (IV, 3), gehangen hebbend in de Grote Kerk te Culemborg, en van *Aletta Constntina van Ylem* (IV, 6), gehangen hebbend in de kerk te Schalkwijk, en het blazoen, beschreven door M. C. Sigal in de Ned. Leeuw 1951, k. 96 (zie sub 111), blijkt, dat de familie *van Ylem* als wapen voerde een gaande beer. R. T. Muschart heeft in de Ned. Leeuw 1939, k. 28, een geheel andere beschrijving vän het wapen van de familie *van Ylem (Ylen) gegeven,* namelijk: in groen de voorste helft van een zilveren zwaan met rode bek, vergezeld van een gouden wassenaar,

rechts, links en beneden van een gouden ster. Dit is kennelijk het wapen, dat werd gevoerd door de descendenten van 1, 3 en het is kennelijk afkomstig van de familie Duyst; zie S. van Leeuwen, Bat. Ill., p. 1139.

Voor nadere 'gegevens omtrent 1, 1-4 zie men ook de Genealogie van Beresteyn 1, bijlage IV, p. 70. S. van Leeuwen, Bat. Ill., p. 1139, en Van der Lely geven enige oudere generaties, maar hier wordt aangevangen met:

1. *Rutger Reynardsz. van Ylem,* dijkgraaf van de Krimpenerwaard in 1494, † 1499, tr. *Cunigonda Duyst van Voorhout,* dr. van *Dirk van Voorhout* en *Sophia van Bleyswijk* (ex matre *Cunigonda Splinter).*
Uit dit huwelijk (volgens van der Lely en genealogie van Beresteyn,. loc. cit.; no. 5 'gestaafd door voormelde rouwborden) :
   1. *Dirck Duyst van Ylem,* minderjarig in 1499, havenmeester op Delfshaven in 1529, † 1532, tr. *Grietje Ewouts,* geb. 1496, † 19 aug. 1583, uit welk huwelijk *Maria, Baltus* en *Ewout Duyst* (zie verder genealogie van Beresteyn) .
   2. *Aryaentjen van Ylem,* tr. *Jan Papsou.*
   3. *Anna van Ylem,* tr. *Joost Gerritsz. (van Es),* schepen van Delft 1528—1539,, † 1540, wiens descendenten de naam *van Ylen* aannamen. Zijn zoon was kennelijk *Gerrit Joostenz. 'van Ylen,* 40-raad van Delft in 1534. wiens wapen door R. T. Muschart is beschreven in Ned. Leeuw 1939, k. 28; cf. ook Ned. Leeuw 1933, k. 485, en 1935, k. 114.
   4. *Aertgen van Ylem,* tr. *Gijsbrecht N.,* wiens descendenten eveneens de naam *van Ylem* aangenomen zouden hebben: cf. wellicht Jaarboek Centraal Bureau VIII (1954), p. 30.
   5 (?). *Rutger,* volgt 11. Zowel volgens van der Lely als volgens de wapenborden zou hij een zoon zijn van 1. Enige twijfel lijkt mij niettemin gerechtvaardigd, daar de afstand tussen de generaties wel heel groot is: uit de bijgaande tabel (bijlage G) blijkt evenwel,, dat de generaties inderdaad wel ver uit elkaar lagen.

11 (?). Mr. *Rutger van Ylem,* advocaat voor het Hof van Holland, woonde in 1572 te 's-Gravenhage, tr. *Maria Stalpert van der Wiele,* wed. 2 april 1609 en 14 nov. 1613 (cf. Ned. Leeuw 1915, k. 265), dr. van *Adriaen* († *12* febr. 1557) en *Eva van Cuyck van Mierop* (dr. van *Vincent van Cuyck van Mierop,* o.a. heer van Kethel, Spalant en Rosenburg), zuster van Vincent en Otto Stalpert van der Wiele en tante van Françoise de Witte, gehuwd met François de Virieu (de Viry), (zie Ned. Patr. 1933/34,, p. 373).
Uit dit huwelijk (1 en 2 volgens van der Lely, 3 gestaafd door voormelde rauwborden) [35]):
   1. *Joost van Ylem,* † jong.
   2. *Maria van Ylem, fr. Alewijn Verhoog,* zn. van *Nicolaes Alewijnsz. van Swanenburg* en *Anna van der Hoogh.*
   3. *Adriaen,* volgt 111.

111. Mr. *Adriaen van Ylem,* heer van Kethel, Spalant en Rosenburg, † tussen 17 okt. 1631 en 1634, tr. *Margaretha van Diemen.* Zij verkocht Rosenburg in 1634 (zie S. van

35) Wellicht behoort hier ook Mr. *Rutgert van Ylem,* request om brieven van venia aetatis, 9 sopt. 1.582 te 's-Gravenhage.

Leeuwen, Bat. Ill., p. 1171) , † na 3 maart 1650. Blijkens een rouwbord, dat te Schalkwijk heeft gehangen (zie IV, 3) was het wapen van Margaretha van Diemen dat van de Culemborgse familie van die naam. Mr. Beltjes kan haar echter niet in verband brengen met deze familie. familie.

Hier kan de oplossing van de door M. C. Sigal in Ned. Leeuw 1951, k. 96 gestelde vraag geboden worden: De vier wapens op het blazoen te Vlaardingen zijn kennelijk de vier kwartieren van *Adriaen van Ylem*, te weten *van Ylem, Stalpert van der Wiele, Duyst van Voorhout* en *van Cuyck van Mierop*. Dit blijkt uit vergelijking met de kwartieren van Ylem op het rouwbord, dat in de Grote Kerk te Culemborg heeft gehangen.

Uit dit huweliik:

1. Jr. *Rutger 'van Ylem*, volgt IV.
2. *Cunigonda van Ylem*, tr. 1° (ondertr. 's-Gravenhage 19 mei 1641) *Hendrick van den Steen*, luitenant, zn. van *Jacob* en *Lucretia Craeyvanger* (cf. van Lawick IV) (Uit dit huwelijk een zoon Jacob van den Steen, †1672), tr. 2° Buren in juli 1646 Jr. *Willem de Viry*, zie Ned. Patr. 1933/34, p. 396.
3. Jr. *Vincent van Ylem,* luitenant in de comp. van Falckenhaen te Breda 1647-1649, luitenant van de garde van de Prins van Oranje, tr. 's-Gravenhage 21 dec. 1653 *Maria Dedel,* geb. *27* sept. *1607, (volgens* Wittert van Hoogland,. Ned. Leeuw 1941, k. 449) dr. van Mr. *Joost Dedel* en *Odilia Stalpert van der Wiele.*
4. Jr. *Aernout* of *Aernulph van Ylem*, schout van Dalem in 1648, ontvanger van de verpondingen van Maasland en de Meyerij van Den Bosch 1650.
5. *Margaretha van Ylem*, † *15* sept. 1644.
6. *Edeltruyt van Ylem*, nog genoemd 12 juli 1650.
7. Jr. *Otto van Ylem,* als kapitein naar Brazilië vertrokken 24 nov. 1647, kapt. commandant ald., luit.kol. in Deense dienst, † kort voor 12 juni 1658 (cf. Ned. Leeuw 1939, k. 28).

Alle deze kinderen, behalve no. 6, worden genoemd als de kinderen van *Margaretha van Diemen* in een notariële acte te 's-Gravenhage van 21 nov. 1646. Van der Lely noemt als eerste echter twee kinderen, die hier volgen als a en b. Er is namelijk reden om te twijfelen of deze kinderen zijn geboren uit het huwelijk *van Ylem-van Diemen* en wel 1° 'omdat *Cornelis* (a) veel ouder moet zijn geweest dan de andere kinderen, daar hij reeds in 1622 trouwde, en omdat hij in het Haagse notariële archief niet voorkomt, hoewel de andere kinderen daarin herhaaldelijk worden genoemd en het van al deze kinderen op grond van notariële acten vaststaat, dat zij wel kinderen waren van *Adriaen van Ylem* en *Margaretha van Diemen;* 2° omdat (waarop Mr. Haga mij attent heeft gemaakt)' *Maria van Ylem*, dochter van wijlen *Adriaen van Ylem*, heer van Rosenburgh, in not. prot. 's-Gravenhage no. 70, fol. 141 (16 mei 1635) *Margaretha van Diemen,* wed. van voorz. heer *Adriaen*, haar, comparantes, schonmoeder noemt, welk woord ook wel voor stiefmoeder werd gebruikt.

Deze kinderen zijn:

a. Jr. *Cornelis van Ylem*, tr. 1622 *Elisabeth van Arckel.* Zii hertr. Loosduinen 24 dec. 1645 Jr. *Gerard Ploech.* wednr. en luit, te Maastricht.

Uit dit huwelijk waarschijnlijk:

Yda van Ylem, tr. Loosduinen 28 juli 1658 Jr. *Henrick Haga,* geb. Delfshaven juli 1604, † Leerdam sept. 1687, zn. van *Lambrecht* en *Ariaentje Heyndricks (Cops). Zie* voor hen Mr. A. Haga. Jaarb. Centr. Bureau X (1956), pp. 35 en 41.

b. *Maria van Ylem,* genoemd samen met Margrieta (5) 16 mei 1635, tr. (ondertr. 's-Gravenhage 3 jan. 1638) Jr. *Adam van Haeselholt*, genaemt *Stockheim*, heer van Nederbach, beiden nog genoemd 2 aug. 1648.

IV. Jr. *Rutger van Ylem*, ontvanger van de landen van Overmaas in 1645-1646, ontvanger-generaal (1650) en burgemeester van Maastricht, † voor 26 sept. 1671, tr. 1638 (voor 8 april) *Maria van Lauwick*, leeft nog 19 mei 1683, dr. van *Amelis* en *Maria Craeyvanger.*

Uit dit huwelijk (de dopen van 6-9 zijn niet te Maastricht gevonden) :

1. *Maria van Ylem,* ged. 's-Gravenhage 19 jan. 1639, tr. voor 8 aug. 1679 Ds. *Abrahamus van der Voort,* predikant te Aelst, benoemd tot exec.test. van Agnieta van Lauwick, wed. van Caspar Torck bij test, van 26 sept. 1671.
2. *Adriana van Ylem*, ged. 's-Gravenhage 18 maart 1640, † vermoedelijk jong.
3. *Amelia van Ylem*, ged. 's-Gravenhage 9 april 1641, testeert 's-Gravenhage 16 nov. 1671, testeert te Culemborg 14 juni 1677, † 22 aug. 1677, begr. Culemborg 25 aug. 1677 (met rouwbord), tr. *Mattijs (Matheus) Snels*, raad-ordinaris in de Raad van Brabant, begr. 's-Gravenhage 3 aug. 1672.
4. *Louise van Ylem*, ged. 's-Gravenhage 1 okt. 1642, leent op 9 maart 1685 geld op onderpand (o.a. land te Buren) van de kolonel Carel van Lindeboom, deponeert besloten testament Culemborg 19 juli 1693, testeert voor notaris G. Hammius te Culemborg 16 mei 1709, † 12 juni 1709, begr. Culemborg 15 juni 1709 (met 8 kwartieren). Op 16 mei 1709 was haar naaste bloedverwant *Paulus Coenraad Pichtel*, schout en majoor van Culemborg.
5. *Margaretha van Ylem*, ged. 's-Gravenhage 22 maart 1644.
6. *Aletta* (of *Alida) Consfantina van Ylem*, woonde 26 sept. 1671 ongehuwd in bij haar tante Agnieta van Lauwick, wed. van Jr. Caspar Torck, † 16 dec. 1680, begr. te Schalkwijk met rouwbord, tr. Everdingen (ondertr. Culemborg 7 dec. 1679) Jr. *Johan Louis van der Haer,* wednr. van *Mechtelt Zoudenbalgh* († *26* maart 1678, begr. Schalkwijk (met rouwbord) [36]).
7. *Adriaen van Ylem*, vaandrig in 1669, kapt. ten dienste dezer landen, † tussen 8 aug. 1679 en 10 okt. 1682, tr. (ondertr. 's-Gravenhage 3 nov. 1669) *Jacoba Sybilla Snels.*
8. *Rutger van Ylem*, leeft nog 9 maart 1685.
9. *Vincent van Ylem*, genoemd in het testament van Amelia van Ylem van 16 nov. 1671 als haar jongste broeder.

[36]) Mr. *Johan van der Haer*, heer van Schalkwijk (1600), Petten en Nolmerban, t 16 dec. 1625, nalatend mondige erfgenamen en zwangere vrouw, tr. 1616 *Maria van Renesse van Baer,* † 26 jan. 1668, dr. van *Jacob* en Anna *van Grijpskerke.* Zij verkoopt Schalkwijk 1627 (cf. Wittert van Hoogland, Utr. Ridderhofsteden 11, p. 647.)

Bijlage G.

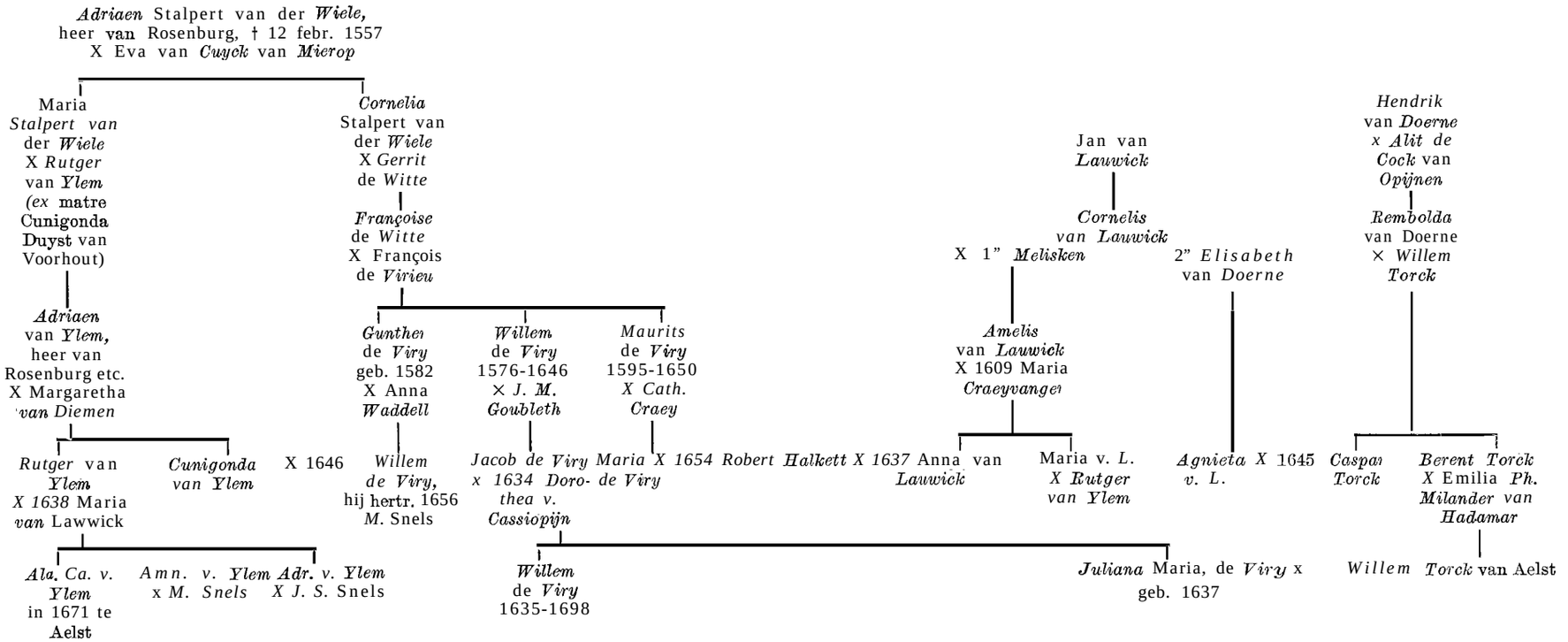
Adriaen Stalpert van der *Wiele*, heer van Rosenburg, † 12 febr. 1557 X Eva van *Cuyck* van *Mierop*
Maria *Stalpert van* der *Wiele* X *Rutger* van *Ylem* (*ex* matre Cunigonda Duyst van Voorhout)
Cornelia Stalpert van der *Wiele* X *Gerrit* de *Witte*
Françoise de *Witte* X François de *Virieu*
Adriaen van *Ylem*, heer van Rosenburg etc. X Margaretha *van Diemen*
Gunther de *Viry* geb. 1582 X Anna *Waddell*
Willem de *Viry* 1576-1646 × *J. M. Goubleth*
Maurits de *Viry* 1595-1650 *X Cath. Craey*
Jan van *Lawick*
Cornelis van Lawick X 1" *Melisken*
2" *Elisabeth* van *Doerne*
Hendrik van *Doerne* *x Alit de Cock* van *Opijnen*
Rembolda van Doerne × *Willem Torck*
Amelis van *Lauwick* X 1609 Maria *Craeyvanger*
Rutger van *Ylem* *X 1638* Maria *van* Lawwick
Cunigonda van Ylem X 1646
Willem de Viry, hij hertr. 1656 *M.* Snels
Jacob de Viry *x 1634 Dorothea v. Cassiopijn*
Maria X 1654 Robert Halkett
X 1637 Anna van *Lauwick*
Maria v. *L. X Rutger van Ylem*
Agnieta X 1645 *v. L.*
Caspar Torck
Berent Torck X Emilia *Ph. Milander van Hadamar*
Ala. Ca. v. Ylem in 1671 te Aelst
Amn. v. Ylem x *M. Snels*
Adr. v. Ylem X J. S. Snels
Willem de *Viry* 1635-1698
Juliana Maria, de *Viry* x geb. 1637
Willem Torck van Aelst

Bijlage G.

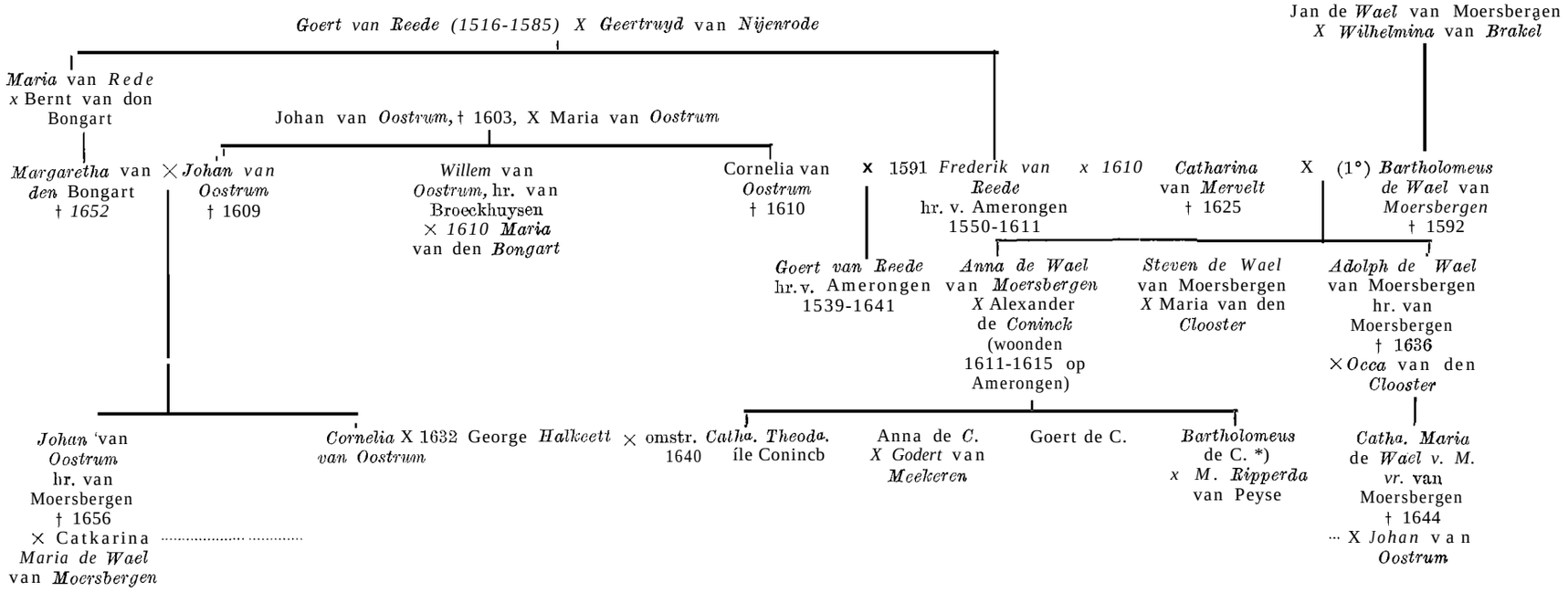

*) Zie J. Wcstra van Holthe, De Ridderschap van Drenthe, tabel 31.

Bijlage G.

Tabellen

Ter verduidelijking van de familierelaties van *George Halkeett* en *Robert Halkeett* worden hier nog twee overzichten in tabelvorm geboden.

Het is wel opvallend, dat de hier voorkomende takken van de geslachten *van Lawick, van Ylem, Torck (van Aelst)* en andere alle omstreeks 1700 zijn uitgestorven en dat van de talrijke nakomelingen van *Cornelis van Lauwijck (1556—1635)* er zelfs in vrouwelijke lijn kort na 1700 vrijwel geen meer over waren, zodat een, overigens in het verband niet te plaatsen, *Paulus Coenraad Pichtel* in 1709 de naaste bloedverwant van *Louise van Ylem* was, Als laatste van de nakomelingen stierf, voorzover mij bekend, in 1770 de in armoede geraakte *Wouter van der Vorst* (genealogie Halkett XIbis. 3e) .

Het is hetzelfde verschijnsel, dat wij zien bij vele geslachten, die in de 16de eeuw een rol van betekenis hebben gespeeld. Vele van deze geslachten, met welker dochters Halkett's trouwden, stierven in dezelfde tijd uit. Ook in vrouwelijke lijn zijn er hier te lande weinig nakomelingen van de Halkett's *(Heldewier* en daardoor *van Panhuys).* Nakomelingen van de vele dochters van *George Halkeett* ben ik bij het onderzoek niet tegengekomen. De familie Halkett werd hier te lande slechts in één lijn voortgezet. Hetzelfde zien we in het geslacht *de Virieu (de Viry),* dat hier enige malen is genoemd.

Hoe in elkaar verweven de genealogieën van deze geslachten waren, blijkt uit de hier volgende overzichten. Ook in Schotse geslachten, welker zonen hier te lande dienden, deden zich, zoals uit de noten van dit artikel blijkt, dergelijke complicaties voor.

Bijlage H.

(de) Pagniet.

Het wapen van dit geslacht is beschreven door R. T. Muschart in Ned. Leeuw 1938, k. 263 e.v. Abraham (de) Pagniet (IV) en zijn nakomelingen voerden: Op een veld van rood een keper en drie manden van goud, waar iets uitsteekt, kennelijk vlammen; immers, in het wapen van Abraham Paigniet (11) kwamen uit de manden, die toen driehoekig waren, vlammen. De keper in diens wapen was van zilver.

De hierna te noemen ritmeesters *Pierre* en *Abraham* komen aanvankelijk in de commissieboeken en op de staten van oorlog veelal voor met de achternaam *Panier* en ook van Meteren. Historiën, pp. 452 e.v. noemt Pierre zo. De manden in het wapen geven ook een aanwijzing, dat dit de oorspronkelijke naam is. Abraham komt echter ook reeds voor met de naam *Paignet* of *Pagniet'* en tegen 1700 is de naam definitief *de Pagniet geworden.* De naam komt op vele manieren verbasterd voor: *Pagny, Panny, Pany, Panie, Pannee,* etc. Hieruit kan worden afgeleid, dat de naam waarschijnlijk werd uitgesproken als Panyee of Pagnié, althans ongeveer overeenkomstig de uitspraak van panier.

1. N.N., *tr. N.N.* (volgens een m.s. genealogie: *Lodewijk Pagniet,* die om des geloofs wille uitgeweken zou zijn uit Frankrijk en zich eerst in Engeland en daarna hier te lande gevestigd zou hebben, tr. een Engelse vrouw) [37].

[37]) Op *27* sept. *1648* ondertrouwden te 's-Gravenhage (Gr. k.) *Philips Panier,* edelman van Z.H. de Prins van Galles (Wales), en *Phebé Panier,* staatsjuffer van de Prinses van Oranje.

Uit dit huwelijk:

1. *Pierre,* volgt 11.
2. *Abraham,* volgt IIbis.

11. *Pierre (Pieter) Panier,* ritmeester in Statendienst, commissie als commandant van een vaan harquebusiers 12 jan. 1599, was in de slag bij Nieuwpoort (zie v. Meteren, Historiën, blz. 452—454), was in 1605 toegevoegd aan de vaan kurassiers van Prins Maurits, vervangen door zijn broer Abraham 11 april 1606. Volgens Balen, Dordrecht,, blz. 981, was hij gehuwd met Maria van Beverwijck, volgens andere bronnen met Anthonetta van Brakel. Kennelijk betreft het hier een eerste en een tweede huwelijk. Hij tr. 1" *Maria van Beverwijck,* dr. van *Dirk Philipsz.,* heer van Godschalksoord, schepen en burgemeester van Dordrecht, en *Elisabeth Diert,* en wed. van *Pieter Vernier,* kapt. en commandant van Geertruidenberg en Breda, met wie zij op 10 febr. 1589 was gehuwd (zie Balen, Dordrecht, blz. 981); tr. 2° huize Zoelen in 1600 *Anthonetta van Brakel,* † 1 sept. 1641, begr. Wijk bij Duurstede, dr. van *Dirk* en *Eva van Zuylen. Zij* hertr. Leusden (ondertr. Amersfoort 10 april 1615)' *Leonart de Ba(e)rs de Peyrat,* geb. ca. 1570, kapt. in Statendienst van een Franse comp. voetvolk, † 30 april 1642, begr. Wijk bij Duurstede (zie Ned. Leeuw 1952, k. 376).

Uit het eerste huweliik (zie ook Balen, Dordrecht, pp. 981 en 1267, Alg. Ned. Fam.bl. 1887, p. 261-262). --

1. *Anna Pagniet,* † voor *26* sept. *1654,* tr. als weduwe van Dordrecht ald. 29 jan. 1627 *Gijsbrecht van Haarlem,* geb. 10 jan. 1578 (doop te Dordrecht niet gevonden), zn. van *Rochus* en *Beatrix van Rijn* en wednr. van *Liduwi van Diemen.* Voor hun nakomelingen zie Alg. Ned. Fam.bl. 1902, k. 228.

2. *Susanna Pagniet,* j.d. van Dordrecht, bij huwelijk wonend bij haar tante de weduwe van Cornelis Govertsz. van Beaumont (nl. Alid van Beverwijck), † na 26 sept. 1654, tr. Dordrecht 4 sept. 1616 *Christiaen de Lange,* geb. te Kopenhagen, bij huwelijk wonend te Dordrecht op het Groothoofd, † voor 26 sept. 1654, zn. van *Simon* (volgens Balen: Hans) en *Maria van Wesel.*

Uit het tweede huwelijk:

3. *Lodewijk Gunter Pagniet* (kennelijk genoemd naar de bevelhebber der cavalerie graaf Lodewijk Gunther van Nassau), cornet, † kinderloos, oud 38 j., 20 aug, 1643, b.egr. te Wijk bij Duurstede (zie Bloys van Treslong Prins, Utrecht).

IIbis. *Abraham Panier* of *Paigniet,* ritmeester in Statendienst, commissie als commandant van een vaan harquebusiers in opvolging van zijn broer Pierre 11 april 1606, ondernam tezamen met een andere ritmeester op eigen gezag een strooptocht naar de neutrale Hanze-steden Soest en Unna 1607, kort daarna een soortgelijke rooftocht naar het land van Cleef, was op 16 jan. 1610 te Arnhem, in 1621 en 1623 in garnizoen te Steenwijk, nam deel aan de veldtocht van Prins Maurits naar Cleef 1624 (zie ten Raa en de Bas, Het Staatsche Leger 11, p. 89 en 111, p. 125), vervangen als commandant van de vaan harquebusiers 22 aug. 1625, † voor 3 dec. 1629, tr. 1° 1603 *Clementia Bentinck,* † voor 10 nov. 1604, begr. Arnhem, dr. van *Henric,* drost van de Veluwe, lid van de Ridderschap

van de Veluwe, en *Ermgart van den Anxtel* en wed. van *Hans Schaef,* gouverneur van Rijnberk (zie Ned. Leeuw 1910, k. 47, en Ridderschap van de Veluwe); tr. 2° voor 5 febr. 1611 [38]) Otto *van den Gruythuys,* geb. 8 jan. 1590, droeg op 3 dec. 1629 voor zich zelf en voor haar onmondige kinderen tezamen met haar zoon Jan Pagniet een huis' in de Bakkerstraat te Arnhem over aan Dr. Martinus Goris en diens vrouw Josina Lamberts(dr.) Lamers, † (volgens m.s. genealogie in het gem.achief van Kampen) 1640, dr. van *Pelgrim van den Gruythuys tot* Brachelen, burgemeester van Arnhem en richter, lid van de Ridderschap van de Veluwe,. en *Christina van der Hoeve(n),* (dr. van *Gijsbert* en *Jutte van Heerdf*) (cf. Alg. Ned. Fam.bl. 1901, p. 116, en Ned. Leeuw 1915, k. 66).

Uit het eerste huwelijk:

1. *Ermgart Pagniet,* geb. 2 maart 1604.

Uit het tweede huwelijk (volgorde onbekend):

2. *Jan Pagniet,* genoemd op 3 dec. 1629 (zie boven), † waarsch. zonder nakomelingen voor 8 juli 1650, mogelijk identiek met *Johan Pagniet,* die volgens Balen, Dordrecht, p. 1267, tr. in 1648 *Maria de Lange,* dr. van *Hans (Simon?)* en *Maria van Wesel.*

Dat de volgenden eveneens kinderen uit dit huwelijk zijn, blijkt uit twee voor schepenen van Arnhem verleden procuratiën. Op 5 juli 1650 gaf Anna Le Vries, wed. van de ritmeester Peter ter Maet, procuratie om te procederen in verband met landerijen en goederen onder Aerdt tegen de erfgenamen van juffr. Otto *van dan Gruithuis.* Deze erfgenamen zijn blijkens procuratie van 8 juli 1650 *Chrisfina Pagn (i) et,* voor wie optreedt haar man en momber *Cornelis Beeckman,* de gebroeders *Pierre en Charl Pagn(i)et* en *Petronella Pagn(i)et,* voor wie optreedt haar man en momber *Laurens van Swaenswijck,* luit.; zij geven procuratie in het proces tegen Anna Le Vries, weduwe van Peter ter Maet.

3. *Chrisfina Pagniet,* uit Breda, † na 4 dec. 1663, tr. Nijmegen 18 mei 1645 *Cornelis Beeckman,* in 1646—1650 commissaris van de monstering in het kwartier van Nijmegen, in 1650 raad, later schepen en burgemeester van Nijmegen,, † 1668, zn. van *Engelbert en Elisabeth de Beyer* en wednr. van 1° (tr. Amsterdam dec. 1627) *Judith Sweers* († *3* dec. 1630, zie hierna onder IIIbis) en 2° (tr. Nijmegen 8 april 1634) *Ermke (Arnolda* of *Adriana) van der Mark,* wed. van *Christoffel du Four.*
   Uit dit huwelijk:
   Jan Beeckman, ged. Nijmegen 5 mei 1646.
4. *Pierre,* volgt 111.
5. *Charles,* volgt IIIbis.
6. *Peternella Pagniet,* † na *5* juli 1665, tr. *Laurens van Swaenswijck,* luit. in 1648, beleend met „Dat goet to Driel" 29 sept. 1649, dit weer overgedragen aan Henrick Versteegh 28 juli 1655 (Register leenactenboeken, kw. van Nijmegen,. blz. 174), luit. van ritmeester „Sieur de Rameo" 1650, komt voor als kapt. van een

[38]) Waarsch. voor 26 maart 1609, op welke datum hij te Arnhem 2de getuige was bij de huw. voorw. van *Arnolt* van den *Gruythuys,* zn. van *Pelgrom,* en *joffr. Elizabeth van Blom(m)endael, dr.* van Wilhelm van Blom(m)endael the Brackeler. De eerste getuige was jr. van der Huren (Hoeven) .

comp. voetknechten te Sluis 1664-1666, lidmaat ald. tegelijk met zijn vrouw en Anna van Swaenswijck (zie hieronder) 5 juli 1665, waarsch. zn. van *Andries Laurensz. van Swaenswijck,* lakenkoper, burg.er en kolonel der schutterij te Gouda (compareert op een schuttersstuk in het Museum te Gouda), en (tr. Gouda, St. Jansk. 10 nov. 1602) *Clemenfia (Meynsgen) Michiels Vlack;* immers op 7 april 1669 werd een Clementia van Swaenswijck lidmaat te Sluis en op 8 juli 1643 compareerden als getuigen bij de doop van Andries van Swaenswijck, zoon van Dammes van Swaenswijck, Meynsgen Michiels en Laurens van Swaenswijck (cf. o.a. protocol van nots. Puttershoeck te Gouda, 19 dec. 1604) [39]).

Uit dit huwelijk:

1. *Anna van Swaenswijck,* ged. Nijmegen 27 okt. 1646 (get. Cornelis Beeckman, juffr. Machtelt Beens, wed. Mornau, en juffr. van Hove).

2 (?). *Clementia van Swaenswijck* voornoemd.

111. *Pierre (Pieter) Pagniet,* j.m. van Arnhem, bij huwelijk cornet onder de heer van Wassenaer in garnizoen te Breda, luit. in Statendienst, † Maastricht (volgens Balen, Dordrecht, p. 982), tr. (aant. Dordrecht 28 april 1641) Rijsoord 18 mei 1641 *Maria de Lange,* j.d. van Dordrecht, wanend in de Wijnstraat, † na 4 juli 1680, dr. van *Christiaen* en *Susanna Pagniet.. Zij* hertr. *Daem fer Hoeve,* kapt. in Statendienst regt. v. Stein Callenfels, komt als zodanig voor 1664—1671„ van 1668-1671 meestal te Grave.

Uit dit huwelijk:

1. *Otto Marya Pagniet,* ged. Breda 27 jan. 1642, waarsch. het kind, dat begr. is Breda (Gr. K.) 18 aug. 1643.
2. *Johanna Christina Pagniet,* ged. Breda 14 juni 1643, tr. (ondertr. Nijmegen 15 aug. 1669, Grave 23 aug. 1669) Beers 8 sept. 1669 *Johan (Jan) Goris,* ged. Nijmegen 10 nov. 1640, bij huwelijk ontvanger van het kwartier van Kempenland, genoemd als kapt. 1 maart 1671, als zodanig vervangen 23 jan. 1672, raad en schepen van Nijmegen,, zn. van *Jacob,* burgemeester van Nijmegen, gedep. ter St. Gen., etc. (zn. van voornoemde Dr. *Martinus Goris* en *Josina Lamers)* en *Anna Scheiffart.*
   Uit dit huwelijk:
   a. *Anna Maria Goris,* ged. Grave 1 maart 1671.
   b. *Anna Pefronella Goris,* ged. Nijmegen 14 febr. 1672.
   c. *Anna Martina Goris,* ged. Nijmegen 23 nov. 1675.
   d. *Peter Case1 Goris,* ged. Nijmegen 18 sept. 1677.
   e. *Jacoba Maria Goris,* ged. Schependam van Nijmegen 11 juli 1679 (get. Judith Pagniet en Aletta Maria Pagniet).
   f. *Johan Goris,* ged. Schependom van Nijmegen 4 juli 1680 (get. o.a. Maria de Lange, gen. ter Hoeven).

[39]) Hij was waarsch. geen zoon van de Leidse burgemeester *Nicolaes Laurensz. van Swaenswijck,* die op 3 febr. 1624 te Leiden voor schepenen trouwde met *Margarita Dircxdr. van Hogeveen* (ondertr. 19 jan. 1624). Uit dit huwelijk: *Gerryt,* ged. Leiden (Hoogl. k.) 7 april 1627, *Cornelis, ged.* Leiden (Pictersk.) 26 febr. 1631, en *Anna,* ged. Leiden (Hoogl. k.) 22 febr. 1633.

g. *Jacob Goris,* ged. Schependom van Nijmegen 30 juni 1682.

3. *Lowys (Louis) Pagnief,* ged. Breda 7 nov. 1644.
4. *Aleida (Alefta) Maria Pagnief,* ged. Breda 1 dec. 1645, lidmaat te Sluis 9 okt. 1683, † ongeh.
5. *Abram (Abraham) Pagnief,* ged. Breda 15 nov. 1646, † jong.
6. *Abraham Pagnief,* ged. Breda 3 aug. 1648 [40]).
7. *Otto Pagnief,* ged. Maastricht 22 nov. 1649.
8. *Susanna Pàgniet,* ged. Maastricht 6 nov. 1650.

IIIbis. *Charles Pagniet,* bij huwelijk cornet van wijlen ritmeester Haulnitz in garnizoen te Maastricht, later kapt. van het regt. gardes van de Prins van Oranje, in 1658 in garnizoen te Grave, uit Grave naar Rijnberk tot de nood over is 7 juni 1661, retourpatent 3 aug. 1661, kapt. (regt. graaf van Harnes) 6 dec. 1660, uit Grave naar Nijmegen 3 mei 1664, vandaar naar Gennep en terug te Nijmegen 4 okt. 1665, daarna te Grol en weer te Nijmegen, majoor en commandant van Nijmegen, komt als zodanig voor tot 1679, tr. (ondertr. Nijmegen 20 febr. 1648) Nijmegen 15 maart 1648 *Lucia Beeckman,* j.d. van Nijmegen, dr. van *Cornelis,* schepen en burgemeester van Nijmegen, en *Judith Salomonsdr. Sweers.*
Uit dit huwelijk [41]):

1. *Otto Pagniet,* ged. Nijmegen 24 nov. 1648 (get. Cornelis Beeckman,. Peternella Paigniet, vrouw van luit. Laurens Swaenswijck, en Lijsbet Jans uxor Salomon Swe(e)rs).
2. *Judith Pagnief,* ged. Maastricht 27 maart 1650, tr. 1682 *Everard Halketf,* zie genealogie Halkett XII ex XIquater.
3 *Peter Pagniet,* ged. Nijmegen 9 febr. 1658 (get. Dr. Engelbert Beeckman en juffr. de Lange).
4. *Salomon Pagnief,* ged, Nijmegen 17 april 16U0 (get Salomon Sweers [42]), Christoffel Beeckman en Lucretia de Haen), kapt. in de gardes van de koning van Engeland, get. bij een doop te Nijmegen 4 febr. 1694 (zie gen. Halkett XII, 8), † ongeh., recht op begr. betaald 's-Gravenhage 12 aug. 1716.
5. *Abraham,* volgt IV.
6. *Cornelis Pagnief,* ged. Nijmegen 7 jan. 1663 (get. Hendrick Keyser, Dr. Engelbert Beeckman en Adriana Watkin)'.
7. *Chrisfina Pagniet,* ged. Nijmegen 4 dec. 1663 (get. Christina Pagniet en Engelbert Beeckman).
8. *Cornelia Pagniet,* ged. Nijmegen 28 juli 1665.
9. *Johanna Pagnief,* ged. Nijmegen 21 okt. 1666 (get. Marya de Lange en Anna Snocks), † na 1709, tr. (ondertr. Nijmegen 24 febr. 1689) Neerbosch 17 maart 1689 *Herman Arnold van Bloemendael,* geb. omstr. 1666, page aan het hof van Denemarken, bij huwelijk vaandrig in de comp. van kapt. Pagniet, later luit. in Statendienst, † na 1709, zn. van, *Arnold Rudolph,* heer van Est, en *Marganefha Velfhoff* (zie Ned. Leeuw 1915, k. 70).
Uit dit huwelijk:
Marie Louise van Bloemendael, ged. Bemmel 8 febr. 1699 (get. Everhart Halkett en Marie Louise Hesselt van Dinter, vrouw van majoor Pagniet).
10. *Josina Mechtelt Pagnief,* ged. Nijmegen 17 sept. 1667 (get. ritmeester Nicl. Verschoor, juffr. Adriana Watkin en juffr. Josina Battaillie).
11. *Isaac Constantijn Pagnief,* ged. Nijmegen 15 febr. 1670 (get. vice-admiraal Isaac Sweers, Jan Beyer en François Verbalt).
12. *Anna Mary Pagnief,* ged. Nijmegen 14 febr. 1672 (get. Coenraet Singendonck, schepen en burgemeester van Nijmegen, en Anna Tousein) (op dezelfde dag werd een der kinderen van Johan Goris en Johanna Christina Pagniet gedoopt: zie, hierboven).
(De meeste getuigen behoorden tot Nijmeegse regentenfamilies.)

IV. *Abraham (de) Pagnief,* heer van Kermesteyn, (1714) en den Flierenburg, ged. Nijmegen 21 jan. 1662 (get. Bartholt Huygens, Paulus Waeyman en Johanna Pannee (Pagniet)), deed belijdenis op de forten Isabella en St. Anthonie bij 's-Hertogenbosch okt. 1689 en vertrok daarna naar 's-Gravenhage, bij huwelijk wonend te 's-Gravenhage, kapt. in 1690 (zie Ned. Leeuw 1914, k. 86), in 1701 als sergeant-majoor te Maastricht, luit.kol. in het regt. van Friesheim, in 1710 te Geertruidenberg, op het fort Oranje te Klundert 14 febr. 1712, † Lienden 16 sept. 1724, begr. ald. 23 sept. 1724, tr. 1° (ondertr. 's-Gravenhage, Gr. k. 20 maart 1689) 's-Gravenhage 3 april 1689 *Maria Louise Hesself van Dinter,* ged. Maastricht 29 mei 1657, † 's-Gravenhage 24 maart 1710, dr. van *Frederik,* kapt. inf. en hofmeester der St.' Gen., en *Anna de Morfaigne* [43]); tr. 2° (aant. Nijmegen, Waalse k., 12 juli, Ned. Herv. k. 13 juli 1710) Bemmel 27 juli 1710 *Cornelia Mechfelf van Heerdt,* geb. Leuwarden 29 okt. 1679, † Nijmegen 12 jan. 1714, begr. ald. 14 jan. 1714, dr. van *Adriaen van Hesrdf* tot Crayevelt en *Mechtelf Hume* (dr. van *George,* of Manderston, en *Hester van Loo);* tr. 3° (ondertr. Bemmel 21 aug. 1714, aant. Nijmegen 26 aug. 1714) *Dorofhea Henrieffe van Brakel(l),* vrouwe van Kermesteyn, † Nijmegen, buiten stad en schependom gebracht om elders bgraven te worden 5 juli 1751, dr. van *Lodewijk* (zn. van *Johan van Brake1* tot Kermesteyn en *Theodora de Baers,* dochter uit het bovenvermelde huwelijk van *Leonarf de Ba(e) rs* en *Anthonetta van Brakel*) en *Maria van Lyer(e).*
Behalve goederen in -de -Betuwe bezat dit echtpaar ook landerijen, die later bij het landgoed Oostduin te 's-Gravenhage zijn gekomen (zie archief Oostduin, Gemeentearchief 's-Gravenhage).

---

40) Een *Abraham Pany,* gehuwd met *Willemina Hendriks,* liet op 15 jan. 1682 te Nijmegen een kind dopen, genaamd *Agnes* (get. Evert Hendricks, Jantje Bernts en Sibylla Hendricks).

41) Blijkens de voornamen moet hier ook ergens behoren: Charles Salomon (soms ook Charles *Samuel) Pagniet,* komt voor op staten van oorlog van 1701—1716, tr. *Maria van* der *Burgh,* mogelijk de dochter van Simon van der Burg en Aarjaantje van der Vlij, ged. 's-Gravenhage, Gr. k. 7 april 1684.
Uit dit huwelijk:
1. *Charlotta Maria* Pagniet, ged. 's-Gravenhage (Gr. k.) 16 febr. 1701.
2. *Charlotta Maria Pganiet,* ged. 's-Gravenhage (Gr. k.) 24 dec. 1704. get. o.a. Simon van der Burg (h) .

42) Zie voor deze Salomon *Sweers,* evenals de vice-admiraal *Isaac* Sweers een broer van *Judith Sweers* bovengenoemd, oud raad van Indië (afgezet wegens particuliere handel), Inventaris van 's Rijks en andere Archieven 1 (1928), p. 4 e.v.

43) Andere dochters uit dit huwelijk waren:
Maria Hesselt van Dinter, gehuwd met Baron *van Friesheim,* generaal der inf.
Louise Hesselt van Dinter, gehuwd met *Caspar van Hessen* van *Piershil,* kapt. Cf. Ned. Adelsboek, stamreeks Hesselt van Dinter, generatie IV.

Uit het eerste huwelijk:

1. *Lucia de Pagniet,* ged. 's-Hertogenbosch (St. Jansk.) 31 juli 1689.

Uit het derde huwelijk:

2. *Carel Lodewijk,* volgt V.
3. *Maria Louise de Pagniet,* ged. Lienden 2 juni 1720, † Nijmegen, naar Lienden gebracht om aldaar begraven te worden 6 juni 1666, tr. (ondertr. Nijmegen 25 aug. 1754) Lienden (op het huis Kermesteyn) 10 sept. 1754 *Alexander van Capelle,* geb. in 1720, majoor in Statendienst, † Nijmegen, begr. Bemmel 6 febr. 1772, zn. van *Julius Anton* en *Susanna Hester Hume* (dr. van *Alexander,* of Manderston, en *Isabella Cornelia Fewen)* (zie Ned. Adelsboek, stamreeks van Capellen).

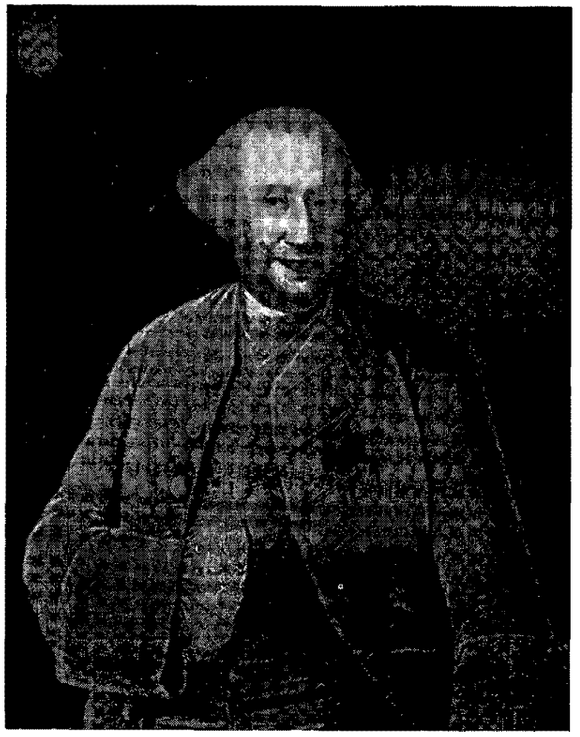

CAREL LODEWIJK DE PAGNIET (1715—1789).
Doek (82 X 65 cm) door A. Kaldenbach (sign.), 1769,
bij Jhr. Mr. M. A. Beelaerts van Blokland te 's-Gravenhage.

V. *Carel Lodewijk de Pagniet,* geb. Nijmegen 10 juni 1715, heer van Kermesteyn en IJzendoorn (1774), in 1750 schepen en raad, later burgemeester van Tiel, richter van ter Leede en den Oudenwaard, gecommitteerde wegens Gelderland ter Admiraliteit van de Maas 4 nov. 1757, ter Admiraliteit van Amsterdam 28 okt. 1763, ordinaris gedep. ter St.-Gen., bewindhebber W.I.C., † Tiel 26 maart 1789, begr. te IJzendoorn, tr. (ondertr. Tiel en Lienden 25 aug. 1750, Wadenoyen 17 sept. 1750 *Henriefte Margareta van Haeften,* geb. huize Kermesteyn in 1730, † Tiel 17 maart 1785, begr. in de kerk te IJzendoorn 22 maart 1785, dr. van *Barthold,* dagelijks heer van Wadenoyen, etc. en *Margriet van Lynden* (tak Blitterswijk) (zie Ned. Adelsboek, stamreeks van Haeften XI; zie ook Jaarb. Centr. Bureau VI, blz. 107). Van 1750 af komen hij en zijn nakomelingen met de titel van

baron voor. Portretten van dit echtpaar, geschilderd door A. Kaldenbach 1769, zijn vererfd in de familie van Tuyll van Serooskerken.

Uit dit huwelijk:

1. *Dorothea Henriette Maria Louise de Pagniet,* geb. Tiel 7 okt., ged. ald. 10 okt. 1751, † Utrecht 30 maart 1836, tr. Lienden 17 sept. 1780 *Vincent Maximiliaan van Tuyll van Serooskerken,* heer van Coelhorst, geb. Utrecht 14 aug. 1744, luit.kol. cavalerie, † aan bekomen verwondingen Pont Sainte Maxence sur Oise 19 aug. 1794, zie Ned. Adelsboek. (Op 26 juli 1836 is te Utrecht een publieke verkoping gehouden „van eene kleine doch uitmuntende verzameling schilderijen", o.a. Cuyp, Hobbema, Klomp, van Ostade, Potter, Ruysdael, Steen, Terborg, van der Velde, enz.,

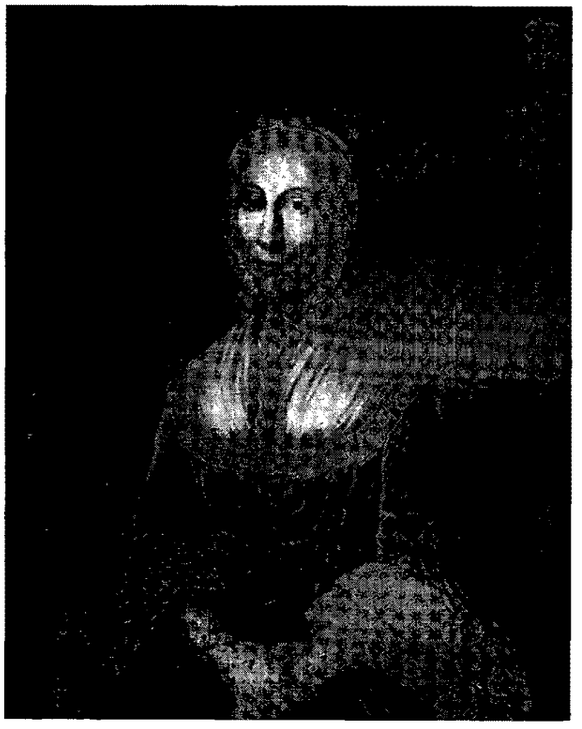

HENRIETTE MARGARETA VAN HAEFTEN (1730—1785),
echtgenote van C. L. DE PAGNIET.
Doek (82 X 65 cm) door A. Kaldenbach (sign.), 1769,
bij Jhr. Mr. M. A. Beelaerts van Blokland te 's-Gravenhage.

enz., nagelaten door Vrouwe *Dorothee Henriette Marie Louise* Baronesse *de Pagniet* en haar voorovergleden echtgenoot *V. M.* Baron *van Tuyll van Serooskerken).*

Uit dit huwelijk o.a.:

Jacoba Helena Maria Anna barones *van Tuyll van Serooskerken,* † ongeh. Utrecht 6 okt. 1859. Bij K.B. van 22 nov. 1836, nr. 64 is haar vergund de geslachtsnaam van *de Pagniet* nevens de hare aan te nemen.

2. *Barthold de Pagniet,* ged. Tiel 25 maart 1753, ingeschreven als student te Utrecht 31 dec. 1771, † Pera-Constantinopel 27 dec. 1778, terwijl hij daar was in gezelschap van zijn oom, de ambassadeur van de Republiek Reynier Baron van Haeften, heer van Ophe-



DOROTHEA HENRIETTE MARIA LOUISE DE PAGNIET
(1751-1836),
echtgenote van V. M. VAN TUYLL VAN SEROOSKERKEN,
met haar zoon WILLEM RENé baron VAN TUYLL VAN
SEROOSKERKEN (1781-1853).
Doek (60 × 50 cm), schilder onbekend, bij
Jhr. Mr. M. A. Beelaerts van Blokland te 's-Gravenhage.

mert (benoemd tot ambassadeur 13 dec. 1776, aangekomen te Constantinopel 29 aug. 1778).

Acte in archief van de Levantse Handel (A.R.A.): L'an '3778 le 27e Dexembre, à Pera de Constantinople, par ordre de Son Excellence Monsieur Le Baron de Haeften Ambassadeur de la République des Provinces Unies à la Forte Ottomane, Nous Richard Dunant, Chancelier ad Interim de cette ditte Ambassade, nous nous sommes transport& avec les témoins ci après nommés devant les Deux Portes des appartements de feu Monsieur Barthold Pagniet Neveu de Son Excellence susdite, déeédé ce jourdhui, que nous avons fermés à clefs et auxquelles nous avons apposé le sceau des Armes de Son Excellence et le nôtre. Le tout fait en présence de Messieurs Jean Guillaume Hogguer et François Braggiotti comme témoins à ce requis.

(w.g.) J. G. Hogguer Richard Dunant
François Braggiotti Chancelier ad Interim
Passez aux Registres de cette Chancelerie sub Letta G. Fog" 276.

De ambassadeur schreef hierover uit Pera op 4 jan. 1779 aan de St. Gen.:

.....thans hoort men schier van geen Pest meer spreeken, doch het ontbreekt ondertusschen niet aan andere kwaalen, die vooral bestaan in zwaare verkoudheden en quaadaardige koortzen, waarvan ik in deze laatste dagen de treurige ondervinding in mijn huys gehad heb, door het overlijden van een mijner Reysgenooten herwaarts, de Heer Pagniet; behalven dat ik in dien jongeling, die zig overal, waar hij zig met mij opgehouden heeft, door zijn loffelijke hoedanigheden, geagt had weten te maken, een nabestaande verlies, mis ik door zijn afsterven een eerlijk en opregt vriend, in wien ik gerustelijk al mijn vertrouwen kon stellen, en die mij van een zeer groot nut was. (Levantse Handel, Inv. No. 110.)

Het stoffelijk overschot werd in 1864 overgebracht, naar een nieuwe prot. begraafplaats te Constantinopel (zie Ned. Leeuw 1904, k. 116), na aanvankelijk te zijn begraven geweest te Beï Oglon.

3. *Abraham Arnold de Pagniet,* ged. Tiel 25 dec. 1754.
4. *Reinier Johan Chrisfiaan de Pagniet,* heer van Kermesteyn, later geschreven Carmesteyn, ged. Tiel 22 febr. 1756, vaandrig bij de gardes 13 jan. 1770 en 10 juli 1773, kapt. en luit.kol. (15 juni 1779) van de gardes te voet 1780-1792, kolonel 30 nov. 1792, gepensioneerd in 1796, heeft echter zeer veel vermogen van zichzelf en behoeft geen pensioen, † 's-Gravenhage, overgebracht naar Utrecht om vandaar naar Lienden gebracht te worden 7 april' 1807.
5. *Margrita de Pagniet,* ged, Tiel 19 febr. 1758, † jong.
6. *Margriet de Pagniet,* ged. Tiel 4 nov. 1759, stiftsfreule van het adellijk stift te Zennewijnen 3 sept. 1762-1770.
7. *Willem Anne Cornelis de Pagniet,* ged. Tiel 18 okt. 1761, begr. buiten Tiel april 1764.
8. *Wilhelmina Anna Cornelia de Pagniet,* ged. Tiel 6 jan. 1765, stiftsfreule van het adellijk stift te Zennewijnen 5 juli 1771-1787, † Lent 16 dec., begr. IJzendoorn in de kerk 20 dec. 1806, tr. Lienden 30 juli 1787 *Alexander Diederik van Omphal,* heer van IJzendoorn, geb. Doornik 6 jan. 1753, luit., secretaris der stad Tiel, ontvanger des ambts van Nederbetuwe, schepen en burgemr van Tiel, † Deventer 5 april 1813 (zie Ned. Adelsboek, stamreeks van Omphal en Jaarb. Centraal Bureau VI, blz. 110).

Niet aan te sluiten is:

a. *Chrisfina Pagnief,* tr. *N. Ingenool.*
Uit dit huwelijk:
Hendrin Ingenool, ondertr. Nijmegen 15 okt. 1693, tr. in het Schependom 29 okt. 1693 *Johan Andries Lullevin,* j.m., beiden wonende te Nijmegen.

b. *Wilhelmina Pagnie,* ging in 1665 met attestatie van Willemstad naar 's-Gravenhage.

In enkele Hollandse steden (o.a. Amsterdam) komen verscheidene personen voor met de naam *Pany,* doch het lijkt niet waarschijnlijk,. dat deze verwant zijn aan het hier behandelde geslacht, evenmin als *I. Pany,* tr. volgens een genealogie Duvelaer in de collectie Macaré (Ned. Leeuw) *Cafharina van Laren,* dr. van Ds. *Jan,* volgens die genealogie predikant op Mauritsfort bij Axel, en *Bernardina Smallegange* (de enige predikant uit dit geslacht op Mauritsfort was echter *Joos van Laren,* getrouwd met *Tanneken Leenaerfs,* van 1642-1653).

Naschrift,

Na de verschijning van het eerste gedeelte van dit artikel werd nog een acte te onzer kennis gebracht, welke de processen van *Johan Halkeeff* betreft en welke toont, dat men in de processen, voortgekomen uit het baljuwschap van Hazerswoude (zie kk. 342-343) in december 1661 voorlopig tot een schikking is gekomen (Alg. Rijksarch., archief Limborch, no. 5: aanwinst 1904, LIX, stukken afkomstig van Mr. Rem van Limborch, adv. fiscaal der domeinen van Holland). In deze acte, gedateerd 21 dec. 1661, verklaart Mr. H. Rosenboom:

Ick ondergeschreven belove bij desen, dat ick sal presteren, dat d'Ambachtsbewaerders van Hasaertswoude niet en sullen pousseren het proces tusschen haer als Impetranten van gijselinge ter eenre ende Joncker Johan Halkeet, off Gooswijn van Souburgh, als gegijselde ter andere sijde uytstaende voor den Hogen Rade in Hollandt: ende of oock buyten haer toedoen sententie in de selve saecke mochte worden gepronuncieert, dat sijluyden deselve niet en sullen ter executie leggen: maer soo met het een als het ander supersederen, tot dat het proces tusschen gemelten Joncker Johan Halkeet ten eenre, ende Jan Fransz. van Leeuwen ter andere sijde, voor drie heeren uytten gemelten Hogen Rade als Arbiters alsnoch hangende, bij definitive uytspraecke finalijck sal wesen getermineert.

Gelijck ick mede belove, dat ick nimmermeer ijet van den gemelten Joncker Johan Halkeet sal pretenderen wegens salaris, dat ick in de saecke van voorn. Jan Fransz. van Leeuwen, gearresteerde, tegen den gemelten Joncker Halkeet, Arrestant, soude mogen hebben verdient; oock dat ick sal presteren, dat mijn Vader mede niet met allen pretendere van het salaris, dat hij als procureur in de selve saecke verdient soude mogen hebben: mitsgaders oock, dat de voorn. Jan Fransz. van Leeuwen over sijne pretensie van schade ende interesten, die hij bij 't voors. arrest geleden soude mogen hebben, mede niet met allen tot laste van den voorn. Halkeet en sal pretenderen: ende dat sulx daer mede absolutelijcken sal sijn de instantie bij denselven Halkeet voor den Hove van Hollandt daer over tegen mijnen Vader ende mij geinteñteert.

De advocaat en procureur van Johan Halkeett's tegenpartijen was dus Mr. *Huyberf Rosenboom,* aanvankelijk advocaat, later raadsheer in en president van de Hoge Raad in Holland. Zie voor hem Ned. Patriciaat 21 (1933—'34), **blz.** 401. Een curieuze bijzonderheid is, dat hij getrouwd was (in 1655) met *Catharina de Viry,* een zuster van *Maria de Viry,* de tweede vrouw van Johan Halkeett's broer *Robert Halkeeft* (huwelijk in 1654; zie k. 340).

BOEKBESPREKING.

Dr. J. P. J. Gewin, Herkunft und Geschichte fiihrender bayerisch-österreichischer Geschlechter im Hochmittelalter. 's-Gravenhage 1957.

Dit werk vormt een waardige voortzetting van schrijvers voortreffelijke boek: „Blüte und Niedergang hochadeliger Geschlechter im Mittelalter", dat in 1955 verschenen is. Dit nieuwe werk behandelt een zevental regerende geslachten, die in Beieren, Frankenland en Zwaben, Salzburg, Tirol, Karintië en Oostenrijk een leidende rol hebben gespeeld.

In de eerste plaats wordt besproken het huis der Ruprechten, aldus aangeduid naar de doopnaam, die de stamvader droeg en welke eeuwenlang als „Leitname" in dit geslacht bewaard bleef. Uit dit huis stamden o.m. de oudere graven *van Tirol,* de graven *van Ortenburg-Karintië* en de heren *van Weilheim.*

Ten tweede het geslacht der Adalberten, waaruit de graven *van Ebersberg* stamden, die in 1054 in mannelijke lijn uitstierven.

Ten derde de Aribonen, tot welk geslacht paus *Damasus II* (1047-1048) behoorde. Uit dit huis zijn o.m. de hertogen *van Karinfië* gesproten, die daar van 1122 tot 1269 geregeerd hebben.

Ten vierde het geslacht der Engelberten, waaruit o.m. voortgekomen zijn de graven *van Pusferfal* en de daaruit stammende graven *van Görz,* voogden van Aquileja, die in 1286 met het hertogdom Karintië beleend werden.

Ten vijfde de Liutpoldingen, waaruit gesproten zijn de hertogen *van Zähringen* en de markgraven *van Baden,* terwijl verschillende leden van dit geslacht hertog waren *van Beieren* en andere hertog *van Zwaben.* Een tak van dit huis regeerde gedurende 270 jaar, eerst als markgraaf, later — sinds 1156 — als hertog, over Oostenrijk, totdat deze in 1246 in mansstam uitstierf.

Ten zesde de Liudolfingen. De behandeling van dit geslacht is voor Nederlanders in het bijzonder interessant, omdat men hier de oorsprong leert kennen van het Beierse huis, waarvan een tak van 1345 tot 1428 over Holland en Zeeland geregeerd heeft.

De schrijver corrigeert de gangbare voorstelling, dat het huis *Witfelsbach* in wettige mannelijke lijn uit de Liutpoldingen zou stammen, zoals men dat b.v. aangegeven vindt in het boek van Dr. A. W. E. Dek, „Genealogie der graven van Holland", waar op blz. 52 de traditionele stamreeks „Luitpoldingen-Wittelsbach" afgedrukt staat, welke voornamelijk ontleend is aan het werk van Franz Tyroller, „Die Ahnen der Wittelsbacher" (München, 1950—'51). Mr. Gewin maakt echter op goede gronden zeer aannemelijk — en dit is een volkomen nieuw gezichtspunt — dat de stamvader van het huis *Wiftelsbach* een natuurlijke zoon was van de Liudolfinger *Heinrich II* hertog *van Beieren* en van een dochter van de Liutpoldinger graaf *Berfhold.* De sterke argumenten, die de schrijver voor deze opvatting aanvoert, zijn niet

in een kort bestek weer te geven; ik moge daarvoor naar zijn boek verwijzen. De zeer aanzienlijke stand, zowel van de vader als van de moeder van deze natuurlijke zoon, *Arnold* genaamd en geboren omstreeks 974, alsmede het feit, dat hij een stiefbroeder was van keizer *Hendrik II,* maken de hoge positie verklaarbaar, die hij en zijn afstammelingen innamen. *Arnold* was graaf in het Ober-Isartal en van hem stammen o.m. af: 1° de graven *van Andechs* — in mannelijke lijn uitgestorven in 1248 — die als hertogen van Dalmatië, Kroatië, Meranië en als paltsgraven van Bourgondië een grote rol hebben gespeeld, en 2° de graven *van Scheyern-Wiffelsbach,* welk geslacht *Wittelsbach* een van de belangrijkste Europese vorstenhuizen is geworden. Tot de Liudolfingen behoorde ook *Burchard,* die als bisschop van Utrecht (1100-1112) in de Nederlanden een rol heeft gespeeld, Zijn afkomst ziet men op Stammtafel F aangegeven.

Tenslotte behandelt de schrijver het geslacht der Ernsten, waartoe paus *Vikfor II (1054-1057)* behoorde. Uit dit huis stamden o.a. de in 1305 uitgestorven graven *van Hirschberg.*

Zoals uit het voorafgaande blijkt, betreft het onderhavige werk dus geslachten, waarvan verscheidene leden niet alleen in de historie van de streken, waar zij thuis behoorden, maar ook in de algemene geschiedenis een rol hebben gespeeld.

De genealogieën dezer geslachten, merendeels in de 9de eeuw aanvangend en bij de Ruprechten en de Adalberten zelfs in het midden van de 8ste eeuw, zijn in het algemeen uitgewerkt tot ongeveer 1200.

De schrijver heeft de stambomen opgebouwd met behulp van de in zijn vorige werk zo doeltreffend gebleken methode om, uitgaande van de „Leitnamen", de aanwijzingen, die deze opleveren, te combineren met gegevens ontleend aan de vererving van grondbezit, de overgang van erfelijke of althans practisch erfelijke ambten, de betrekkingen tot door een bepaalde familie gestichte kloosters, zoals de voogdij daarover, enz., enz., welke tesamen een sluitend geheel blijken op te leveren. Uit een oogpunt van politieke geschiedenis is van groot belang, dat de schrijver in het bijzonder ook zijn aandacht richt op de familiebanden, die er bleken te bestaan tussen diverse leden dezer geslachten en verschillende. keizers, omdat deze banden de politieke rol, die bedoelde leden gespeeld hebben, voor een belangrijk deel verklaren. Ook het feit, dat van de leden dezer geslachten, die in de geestelijke stand traden, velen het tot bisschoppen en zelfs tot aartsbisschoppen gebracht hebben, zal dikwijls mede aan relaties met de keizers te danken zijn geweest.

Niet alleen uit zuiver genealogisch, maar ook uit algemeen historisch oogpunt is dit werk dus van veel belang. Dit blijkt ook uit de grote waardering, die het bij autoriteiten op het gebied der historische genealogie gevonden heeft.

Ook uiterlijk maakt dit boek, dat gedrukt werd door de Nederlandsche Boek- en Steendrukkerij voorheen H. L. Smits N.V. te 's-Gravenhage en gebonden door de Firma H. J. van Bukel en Zonen aldaar, een bijzonder verzorgde indruk.

J. PH. DE MONTÉ **VER** LOREN.

Het Huis te Wedde, door J. G. N. Renaud en E. van Dij k, hist. dra. Uitgave van de historische vereniging Stad en Lande, J. B. Wolters' Uitg. Mij, Groningen 1959.

Het Huis te Wedde werd door het Waterschap „Westerwolde" in 1955 aangekocht om na restauratie aan dit waterschap huisvesting te verschaffen. Ten behoeve van de restauratie werden door de Rijksdienst voor Oudheidkundig Bodemonderzoek opgravingen en archiefonderzoek verricht, waarvan de heer Renaud in dit boekje de resultaten meedeelt.

Tevens werd door Mej, E. van Dijk een onderzoek naar de geschiedenis van de „Wedderborg" als zetel, van het bestuur over „Wedde en Westerwoldingelandt" ingesteld, een onderzoek, voortgekomen uit de wens van het waterschapsbestuur om in de vergaderzaal een herinnering aan dit verleden in heraldische vorm te laten aanbrengen.

In dit tweede deel speelt de geschiedenis van de familie *Addinga* wel de hoofdrol: zij immers bewoonden de borg van omstreeks 1370 af en hun invloed was spoedig zeer groot in Westerwolde. In 1478 wordt de borg door de Stad Groningen veroverd. Aan de invloed van de *Addinga's* komt hierna een spoedig einde, waaraan de inmenging 'van hertog *Karel van Gelre* in de Westerwoldse aangelegenheden niet vreemd is geweest. Als in 1536 Stad en Lande onder gezag van *Karel' V* komen,. krijgt *George Schenck van Taufenburg* de borg in leen. Nadat *Haye Addinga* van 1540 tot 1559 vergeefs poogde zijns vaders bezit terug te krijgen, komt de heerlijkheid door koop in 1561 aan *Johan van Ligne,* graaf *van Aremberg.* In 1593 wordt Wedde veroverd door *Willem Lodewijk,* waarna het voorlopig door de Raad van, State wordt beheerd. Tenslotte wordt het huis in 1619 aan de Stad Groningen in leen gegeven.

Dat de uitgave van de bijeengebrachte gegevens, voornamelijk over de familie *Addinga* en haar invloed op het wel en wee in Westerwolde, o.a. door medewerking van H. S. Kammingafonds mogelijk is gemaakt, is ook voor de belangstellende in de geschiedenis van de Groninger hoofdelingengeslachten verblijdend.

Dit boekje is voor de prijs van ƒ 5,35 in de handel.,

W. **H. J. W.** DEELMAN.

VRAGEN EN ANTWOORDEN.

Taets van Amerongen-van der Goes (LXXVII 314). *Joost Taets van Amerongen en Susanna Arnoldina van der Goes* gingen tussen 23 augustus en 30 oktober 1781 te Utrecht in ondertrouw. Kanttekening: G'ebode in 's Hage. Acte gegeven. (Gem. Archief Utrecht. Ondertrouwregister no 454 p).

Zeist. M. C. SIGAL.

van Tongeren-van Putten (LXXVII 273). *Gijsberta van Tongeren* (1782-1835) (mijn bet-overgrootmoeder) was de dochter van *Lucas Luce van Tongeren* en *Wilhelmina van Puffen.* Haar grootouders waren: *Christoffel van Tongeren* en *Gijsberfha van Solingen; Lodewijk van Puffen* en *Louise Berriel.* Nadere gegevens omtrent deze personen zijn mij helaas (nog) niet bekend. Het familie-archief volstaat met de namen te noemen.

Mochten nadere gegevens van andere zijde op de vraag binnenkomen, dan houd ik mij gaarne aanbevolen voor de completering van mijn kwartierstaat.

Rotterdam. H. E. **MAILLETTE** DE BUY WENNIGER.

INHOUD VAN DIT NUMMER.

Bestuursberichten. — In memoriam Jonkheer Dr. D. P. M. Graswinckel. — De Schotse officierenfamilie Halkett, Bijdrage tot de kennis van de plaats van de officieren in het maatschappelijk bestel der Republiek, door Dr. W. F. Leemans (slot). — Boekbespreking. — Vragen en antwoorden.

DE NEDERLANDSCHE LEEUW

MAANDBLAD VAN HET

Koninklijk Nederlandsch Genootschap voor Geslacht- en Wapenkunde,

BESCHERMHEER Z.K.H. DE PRINS DER NEDERLANDEN, PRINS VAN LIPPE BIESTERFELD

Dit blad verschijnt aan het begin van iedere maand en wordt aan alle leden van het Genootschap toegezonden.
Bijdragen en correspondentie, bestemd voor het Maandblad, gelieve men te richten tot de Hoofdredacteur MR. W. W. VAN VALKENBURG, *„Nijenstede", Backershaegenlaan 70, Wassenaar.*
De jaarlijkse contributie (abonnement) ad *f* 20,— gelieve men steeds vóór 1 februari te voldoen door storting op p os trekening no. 20910 ten name van het Genootschap te 's-Gravenhage.

Correspondentie, bestemd voor het Bestuur, gelieve men te richten tot de Secretaris IR. C. M. R. DAVIDSON, *Jacob de Graefflaan 17, 's-Gravenhage.*
Alle overige correspondentie (niet bestemd voor Bestuur of Redactie), zomede opgaven van adresverandering, te richten aan het Bureau van het Genootschap, *Bleijenburg 5, 's-Gravenhage.*

De redactie van het Maandblad wijst er nadrukkelijk op dat zij niet aansprakelijk is voor de strekking of de inhoud der ondertekende stukken.

No. 11 **LXXVIIe Jaargang** **november 1960**

BESTUURSBERICHTEN.

Het Bestuur geeft met leedwezen kennis van het overlijden van Jhr. Mr. J. C. de Beaufort, sedert 1952 gewoon lid van het Genootschap.

Adreswijzigingen:

D. BOISSEVAIN	*Wassenaar.*
	Wavopark 8, Schouwweg.
PROF. J. P. BIJL	*Mook.*
	huize Zonneheuvel.
H. B. JACOBS	*Nijmegen.*
	Sophiaweg 3.
A. W. M. WIARDA	*'s-Gravenhage.*
	Wolvenrade 145.

De nakomelingen van Adriaen Hamel,

door J. L. HAMEL en MR. G. A. HAMEL.

In het artikel „Het geslacht Hamel te Utrecht" [1]), werd vermeld dat Mr. *Jan Hamel* te 's-Gravenhage tenminste drie kinderen heeft gehad en wel *Adriaen, Gerrit* en *Maria.*

Van *Adriaen Hamel is* niet meer bekend dan dat zijn zuster *Maria* hem in een testament van 1605 haar reeds overleden oudste broeder noemt [2]).

Hij had bij een vrouw, van wie de naam tot nu toe onbekend gebleven is, een zoon *Claes.* Eveneens uit testamenten [3]) van Maria blijkt dat deze *Nicolaes Hamel* zijn enige nagelaten zoon was. Deze ondertrouwt op 30 mei 1621 te 's-Gravenhage met het Haagse meisje *Geertruyt Claes,* j.d. [4]).

Op 1 november 1639 compareert hij voor de Utrechtse notaris Gerard van Nyendael als capiteyn van de trekpaerden om op een rentebrief van 1600 gld., die hij van zijn tante Maria Hamel had geërfd, te laten aantekenen dat er een fideicommissair verband op drukt [5]).

Op 13 april 1641 compareren joffr. *Maria Hamel,* huysfr. van Mr. *Johan van Straten,* Raedt ordinaris in den Hove van Utrecht, en „joffr. *Agatha Hamel,* huysvrouw van Dr. *Servatius Carpenfier,* Assessor van den Hoge Raden in Brasil, beyden mede erffgen. van Jor. *Maria ter Voort,* wed. Sr. *Jan Evertsz. fer Voorf,* haerlieden moeye", die verklaren „dat *Piicolaes Hamel,* capiteyn van de treckpeerden (wesende een broederszoon van de voirs. *Maria ter Voort* én haarer comp^ten neve)" uit de boedel van *Maria ter Voort-Hamel* was gelegateerd een bedrag van 900 gl. hoofdsom, te weten 450 gl. ten lijve van *Adriaen Hamel* en 450 gl. ten lijve van *Jacob Hamel* zijn E. kinderen". Zij verklaren te weten dat deze 900 g?. *Nicolaes Hamel* in volle eigendom toekomen [6]).

Over de zoon *Adriaen is* verder niets bekend, over diens broer *Jacob Hamel* dat hij eveneens kapitein van de tocht-

1) Gepubliceerd in Nederl. Leeuw LXXVII (april 1960), kol. 134.
2) Gem. archief 's-Gravenhage, inv. no. 3 fol. LOG v.v.
3) Bijvoorbeeld Gem.-archief 's-Gravenhage, inv. no. 71 fol. 13vs (9 maart 1637).
4) D.T.B. registers 's-Gravenhage 1621, leggers ondertrouw 740 : 39.
5) Gem. archief Utrecht, inv. no. 216 folio 28.
6) Gem. archief Utrecht, notarieel, inv. no. 216 fol. 84.

paarden is geworden, n.l. als opvolger van zijn vader [7]). Hij huwde 6 april 1675 te Utrecht in 't Antonieaasthuis met *Deliana Heurnius* [8]).

Op 16 januari 1676 wordt te Utrecht een zoon *Nicolaes* gedoopt [9]). Daarna zal het echtpaar naar Vianen vertrokken zijn, want daar vinden wij achtereenvolgens de dopen van *Maria* (*19* november 1677), *Paulus* (19 oktober 1679), *Gerttruye* (2 april 1682), *Deliana (4* februari 1684), *Jacobus (24* mei 1685) en *Deliana (26* december 1687) [10]).

Op 29 september 1693 hertrouwt *Deliana van Heurn,* als weduwe, te Vianen met *Pieter fen Hagen,* j.m., die in dit jaar eveneens te Vianen woont [11]).

Omtrent *Deliana van Heurn* deelt Jhr. Dr. Ir. F. C. van Heurn te Bussum mede, dat zijn familieregister het volgende vermeldt:

„*Deliana van Heurn,* het eerste kind van *Paulus van Heurn* en *Maria van Pallas,* dat getrout is geweest met de heer Captijn *Hamel,* en waar uijt geboren de vijf onderstaande kinderen:

1. *Adriaen Hamel,* obiit.
2. *Paulus Hamel,* die naar Oostindië gegaan is.
3. *Maria Hamel.*
4. *Margriefa Aletfa Hamel.*
5. *Jacobus Hamel".*

Uit dezelfde bron komt de mededeling, dat *Deliana van Heurn* aen volle (4de graads) nicht is van haar tweede man *Pieter fen Hagen.* Haar vader was een broer van diens moeder. De mededeling uit het genoemde familie-archief, dat kapitein *Jacob Hamel* in 1690 te Mechelen overleden moet zijn, kon door het archief dier stad niet bevestigd worden [11a]).

Vergelijkt men de namen der zeven hoger genoemde kinderen waarvan de doop vaststaat met de vijf namen uit het familiearchief-van Heurn, dan zijn er twee in de laatste opgave, n.l. *Adriaen* en *Margrieta Aleffa,* waaromtrent wij nog in het ongewisse verkeren, tenzij Margrieta dezelfde is als Gerttruye. Over al deze kinderen is helaas weinig of niets bekend.

In het Gemeente-archief te Rotterdam bevindt zich een notariële acte [12]) van 30 oktober 1714 waarvan sprake is van juffr. *Geerfruyd Hamel* en juffr. *Dilliana Hamel,* beide meerderjarige ongehuwde dochters, wonend te Rotterdam. Zij machtigen dan hun zuster *Maria Hamel* om twee lijfrenten elk van ƒ 500,— van comparanten ten laste van de provincie Utrecht te verkopen. Vermeld wordt, dat deze drie zusters kinderen zijn van *Dilliana van Heurn,* in leven weduwe van wijlen kapitein *Hamel.*

Deliana Hamel wordt 23 maart 1776 te Delft begraven als weduwe van *Willem van der Hoeff* [12a]).

Paulus Hamel komt nog een keer voor in een notariële acte van 24 maart 1703 tezamen met zijn moeder *Deliana Heurnius,* weduwe *fen Hagen* [13]). *Zij* blijft dan garant voor een geldlening die haar zoon aangaat bij Mr. *Frederik Hamel,* heer van Stoetwegen, schepen van Utrecht. Deze Mr. *Frederik Hamel* is een rijke zoon van de Utrechtse burgemeester Mr. *Nicolaes Hamel,* een kleinzoon van de Amersfoortse secretaris Mr. *Johan Hamel en* een achterkleinzoon van Mr. *Gerrit Hamel,* advocaat van de Staten van Utrecht. Hij is dus nog in de verte familie van *Paulus Hamel,* die immers afstamt van *Adriaen Hamel,* de oudste broer van deze Mr. *Gerrit Hamel.*

Verder huwt een zekere *Paulus Hamel* op 7 juli 1730 te Utrecht met *Judith Adriana van Lynden* [14]). Bewijs dat dit dezelfde persoon is, is er voorhands niet: wel ligt het voor de hand, deze conclusie te trekken, omdat de naam *Paulus* bijna niet voorkomt in de ons bekende gegevens. De toen fungerende Landsarchivaris te Batavia Mr. P. C. Bloys van Treslong Prins deelde in 1937 aan Ds. J. C. Hamel (toen) te Soerabaja mede, dat de fichescollectie van het Landsarchief van Nederlands Oostindië o.a. vermeldde: „Paulus Hamel, onderkoopman, gaat om emplooi naar Perzië 17 juni 1718, wordt secunde te Ispahan 5 juli 1720, wordt koopman en pakhuismeester in Perzië op 10 september 1722, wordt herwaerts (Batavia) opgezonden 23 juli 1728" [15]).

Meer dan over de andere kinderen uit het echtpaar *Jacob Hamel-Deliana van Heurn* is bekend over hun zoon *Jacobus Hamel,* die in 1685 te Vianen geboren is.

Voor het eerst treffen wij hem aan als hij tot kapitein benoemd wordt op 6 maart 1725 door de vroedschap van Utrecht [16]).

Op 12 maart 1725 is voor hem door de Raad van State commissie gedepecheerd [17]).

---

[7]) „Het Staatsche leger 1568—1795" van F. J. G. ten Raa en F. de Bas, deel V, Breda 1921 pag. 131 noot 2.

[8]) Alph. Register huwelijken gereformeerden te Utrecht.

[9]) Alph. Register doopboeken alle gezindten te Utrecht.

[10]) Rijksarchief 's-Gravenhage, doopboeken Ned. Ger. Gemeente van Vianen, deel 1 (1664—1716).

[11]) Rijksarchief 's-Gravenhage, trouwboeken Vianen, deel 1 (1673—1715).

[11a]) Ook „R" deelt overigens hetzelfde mede in de Nederl. Leeuw van 1908 kolom 189/190.

[12]) Inv. no. 1820 fol. 142. Zie ook noot 13, waaruit blijkt dat Deliana van Heurn te Rotterdam gewoond heeft. Wellicht kan een onderzoek in het gemeente-archief aldaar wat meer over haar en haar kinderen opleveren.

[12a]) Gemeentearchief Delft, Begraafboek 51.

[13]) Gemeentearchief Utrecht, notaris Pieter Leechburch inv. no. 283aII folio 31 en 32. Er is hier sprake van twee acten. In de ene wordt *Deliana van Heurn* vermeld als sedert kort weduwe van „d'Heer *Pieter Ten Hage* in syn leven med. dor., althans woonende tot Rotterdam". Jan van Lent Camerbewaarder van de Geoctroyeerde Oost Indische Compagnie tot Hoorn heeft zich voor ƒ 1000,— borg gesteld voor *Paulus Hamel* die als assistent van de V.O.C. Kamer Hoorn „naer Oost Indien staat te varen". *Deliana van Heurn* belooft nu deze borg schadeloos te zullen houden. Vermeld wordt. dat assistenten voor het genoemde bedrag plegen borg te stellen. In de tweede acte is sprake van-do in de tekst vermelde geldlening bij Mr. *Frederik Hamel* van ƒ 200,—. *Paulus Hamel* vermeldt met erkentelijkheid dat hij deze verwant al verschillende keren aan geld geholpen heeft om zijn „advancement" te bevorderen. Hij verbindt nu een lijfrentebrief van ƒ 40,— 's jaars en zijn moeder, die daar de vruchten van had, verklaart, hiermede in te stemmen. Blijkens een aantekening in de marge verklaart *Frederik Hamel op 22* sept. 1711 voldaan te zijn.

[14]) Alph. Register gereformeerden te Utrecht, gemeentearchief aldaar. Wie echter de *Paulus Hamel* kan zijn, die op 24 oktober 1725 te 's-Gravenhage pro deo wordt begraven, is niet duidelijk geworden (fiches begraven Gem. archief 's-Gravenhage) .

[15]) Afschrift van deze brief in hot bezit van de auteur. Volgens Ned. Leeuw 1921, kol. 21, heeft *Paulus Hamel* op 4 *juni* 1729 de begrafenis bijgewoond van de Gouverneur-Generaal Matheus de Haan op het Hollands Kerkhof te Batavia.

[16]) Alphabetisch register op Vroedschaps Notulen beginnende met den jare 1599 tot 1783, Littera H-P no. 130, gemeentearchief Utrecht. Wij lezen onder het hoofd *Jacob Hamel* tot capitain genomineert 6 maart 1725: in de notulen: Is vervolgens tot Capiein van de compagnie te voet in het Regiment van den Heer Lt Generael Pallant, als nu op stadts tour vacant door doode van den eapitein Frans Pieter de Wijs, met eenpaerigc stemmen verkoren *Jacob Hamel, als nu* Lieutenant in 't Regiment van den Heer Oversten Taets van Amerongen, en zijn de Heren Burgemeesteren en gecommitteerdens ter Beschrijvinge verzocht, en geauthoriseert, omme voornoemde Heer Hamel als capitein ter eerster vergaderinge van Staten van Stadts wegen te willen voorstellen, en te bezorgen dat den zelve wordt in een Erdt genomen en met behoorlijke commissie voorzien".

[17]) R.v.S. Index Commissieboek 1720—1734 Littera H 12 folio 90vs. In margine staat vermeld: *op* een acte van heeren St. van Utregt van den 20 Novemb. 1724. In persoon eed gedaen 13 maart 1725.

In de jaren tussen 1727 en 1732 vinden wij hem terug in IJsselstein. In 1727, 1728 en 1730 is daar sprake van huwelijken van soldaten onder capitein *Hamel* in het regiment van Lt Generaal Baron van Palland [18]). In dezelfde plaats gaat op 13 april 1732 in ondertrouw *Jacob Hamel,* weduwnaar, capitein, (op wettige blijk van ondertrouw te Zutphen) met *Helena Maria Cafharina van Hasselt,* j.d. wonende te Zutphen. Op 20 april 1732 is attestatie gegeven om te Zutphen te trouwen [18]). Dit is echter niet gebeurd want ze ontvingen ook te Zutphen attestatie om elders (misschien Groenlo) te trouwen. Voor de bruid kan verwezen worden naar W. Wijnaendts van Resandt „Geschiedenis en Genealogie van het Cleefsch-Zutphensche geslacht Van Hasselt", 1934, waaruit blijkt, dat zij gedoopt werd te Winterswijk 27 april 1704 en † te Zutphen 12 mei 1776, begr. ald. 17 mei 1776, en dochter was van Ds. *Coenraad van Hasselt,* pred. te Groenlo, en *Anna Cornelia Volmer.* De daar verstrekte mededelingen over het geslacht *Hamel* kunnen nog aangevuld worden uit gegevens, die wijlen Jhr. H. H. Röell te Eefde via het gemeentearchief-Zutphen en die dat archief zelve hebben verstrekt.

Doch vooraf moet in herinnering gebracht worden, dat kapitein *Jacob Hamel* bij zijn huwelijk in 1732 weduwnaar genoemd wordt. Van wie hij weduwnaar was, is niet duidelijk. geworden.

Wel huwt op 4 mei 1717 in de Catharijnekerk te Utrecht een *Jacobus Hamel,* na proclamatien te De Bilt met *Maria Dina Tammas* en krijgt dit echtpaar een dochter die op 7 maart 1718 te Utrecht gereformeerd wordt gedoopt. Het zijn haar doopnamen, *Dilliana Jacoba,* die het vermoeden doen rijzen dat zij genoemd is naar Deliana van Heurn en dat deze haar grootmoeder zou zijn, maar er is geen bewijs..

Volgens wijlen Jhr. H. H. Röell, op wiens gezag steeds zonder bronvermelding wordt geciteerd, zijn uit het echtpaar *Hamel-van Hasself* achtereenvolgens geboren: 1. *Gijsberf Coenraad Hamel,* ged. Zutphen 3 maart 1733, 2. *Jacob Hamel,* ged. Zutphen 29 oktober 1734, 3. *Johan Wilhelm Hamel,* ged. Zutphen 10 maart 1737, 4. *Offho Theodorus Hamel,* geb. 1739, doop te Zutphen niet ingeschreven, en 5. *Deliana Anna Maria Hamel,* ged. Zutphen 12 september 1742.

De vader, kapitein *Jacob Hamel,* verkrijgt op 9 maart 1741 het groot burgerrecht der stad Zutphen voor zich en zijn drie kinderen met name *Gijsberf Coenraad,* oud 8, *Johan Wilhelm,* oud 4, en *Qffho Theodorus,* oud omstreeks 2 jaren, en wel, omdat hij met een burgersdochter is getrouwd, tegen betaling van half geld. Deze plaats is tevens het bewijs dat de zoon *Otto* van het jaar 1739 moet zijn. Kapitein *Jacob Hamel* overlijdt te Zutphen op 3 oktober 1749.

Gijsberf Coenraad Hamel verwerft tezamen met zijn vader op 9 maart 1741 het grootburgerrecht van Zutphen, Hij verkrijgt op 7 juni 1775 conservatie van dit recht als hij naar Indië vertrekt. Volgens het Landsarchief te Batavia [19]) wordt de assistent *Gijsberf Coenraad Hamel* bij Patr. brief van 12 november 1776 onderkoopman. Hij testeert aldaar 26 juli 1776 ten gunste van zijn (op 12 mei 1776 reeds overleden) moeder *Helena Maria Cafharina Hamel-van Hasselt* te Zutphen [20]). Hij overlijdt 13 januari 1777 en wordt begraven op het Hollandse kerkhof te Batavia op 14 januari 1777 voor rekening van de weeskamer uit het huis van weduwe van Grol [21]).

[18]) Trouwregister der gereformeerde gemeente te IJsselstein. Rijksarchief Utrecht inv. no. 178. Zie ook Ned. Patriciaat 1945, blz. 109.

[19]) **Zie** noot 15.

[20]) Zijn testament 1776/8 fol. 293.

[21]) B.S. Batavia 164.

Op de volgende dag wordt de inventaris opgemaakt van de boedel in het sterfhuis aan de Nieuwpoortstraat [22]). Een huwelijk is van deze Gijsbert Coenraad Hamel nog niet gevonden.

De tweede zoon van het echtpaar Hamel-van Hasselt, met name *Jacob Hamel* ontbreekt bij de kinderen die met de vader in 1741 het grootburgerrecht verkrijgen. Het is dus aannemelijk, dat hij vóór 1741 (dus als kind) gestorven zal zijn.

Johan Wilhelm Hamel verwerft tezamen met zijn vader op 9 maart 1741 het grootburgerrecht van Zutphen. Blijkens een 's-Hertogenbossche acte van 1783 is hij capteyn onder 't Regt van Monster [23]). Een huwelijk is van hem niet gevonden. In het Naamregister der Heeren Militaire Officieren enz. over 1789 [24]) komt onder de infanterie op Utrecht in het regiment Van Mönster in de zesde compagnie voor: Lieut. *J. W. Hamel.* capt. tit. 1 sept. 1774 [25]). Hij overlijdt te Doesburg 24 mei 1812.

Voor de overzichtelijkheid volgt thans eerst uit het huwelijk Hamel-van Hasselt de dochter *Deliana Anna Maria Hamel.* Zij werd op 12 september 1742 te Zutphen gedoopt. Zij gaat, wonende in 's-Hertogenbosch in de Grote Kerk te 's-Hertogenbosch in ondertrouw (3, 10 en 17 augustus 1783) met Mr. *Abraham Basfide,* geboren te 's-Hertogenbosch, weduwnaar van *Elisabeth Nebbens* (begraven 19 juli 1759). Haar broer *Jan Willem Hamel is* dan getuige om te verklaren, dat de bruid ouderloos is [26]). Van kinderen is niet gebleken. Zij sterft als weduwe te Leiden in 1804 [27]). Op de wapenkaart der leden van de regeering enz. van 's-Hertogenbosch, samengesteld door R. A. van Zuylen jr. [28]) staat de benoeming in 1746 vermeld van Mr. *Abraham Bastide.*

Over hem vermeldt Jhr. Mr. A. F. 0. van Sasse van IJsselt [29]) dat hij in 1778 als raad en secretaris van 's-Hertogenbosch het huis „de Schotsche roos" koopt. Over zijn afstamming lezen wij: „Hij za leen zoon geweest zijn van *Abraham Basfide,* kapitein, geboren te Alais in Languedoc, die in 1710 in de Waalsche kerk in Den Bosch huwde met *Johanna Magdalena Hibelef".* Tenslotte nog *Otto Theodorus Hamel* de jongste zoon van het echtpaar Hamel-van Hasselt. Reeds is vermeld, dat zijn doop in 1739 te Zutphen niet is gevonden en dat hij twee jaar oud met zijn vader in 1741 het grootburgerrecht van Zutphen krijgt. Hij huwt op 2 oktober 1774 te Drempt (ondertrouw te Doesburg op 13 en te Zutphen op 18 september 1774) met *Dorothea Anfoneffa Muntz* (dochter van *Willem Warner Muntz,* postmeester te Doesburg, en *Antonia Arnolda Piper*) gedoopt te Doesburg 14 juli 1742 en overleden te Doesburg 13 september 1814. Bij zijn vertrek naar Doesburg verkrijgt hij conservatie van het grootburger-

[22]) Fam. H 1015. Deze en de vorige twee noten volgens de wijze van citeren in de brief van noot 15.

[23]) Zie noot 26.

[24]) 's-Gravenhage z.j.

[25]) Belangstellenden zij verder verwezen naar de collectie Wakker.

[26]) Gemeentearchief 's-Hertogenbosch, ondertrouwboek der Groote Kerk van bamis 1782 tot bamis 1783 en het boek van de Heeren Commissarissen tot de Huwelijkszaken van 1781—1784, deel 105 p. 188.

[27]) Leids gemeentearchief. Impost op het sterven le klasse (deel A-L 1695—1805 folio SS) *f* 30,— 'ontvangen 16 maart 1804.

[28]) 's-Hertogenbosch, 1863.

[29]) De voorname Huizen en gebouwen van 's-Hertogenbosch alsmede hunne eigenaars of bewoners in vroegere eeuwen. Deel 1 pag. 17, deel 11 pag. 246 en 315 en deel 111 pag. 440.

[30]) Veel van het voorgaande en volgende is dankbaar ontleed aan het boekje van Wijnaendts van Resandt en wijlen Jhr. H. H. Röell. Volgens Gelre, Bijdragen en mededelingen, deel XIX was Mr. Otto Theoclorus Hamel stadhouder in het richtersambt van Doesburg en werd hij tijdens de Franse overheersing gevangen gezet.

recht van Zutphen (10 september 1774). Hij was fiscaal van de heerlijkheid Bronckhorst [30]).

Uit het echtpaar Hamel-Muntz zijn 6 kinderen bekend geworden: 1. *Helena Jacoba Hamel* (gehuwd met Robert *Gordon)* die volgt; 2. *Werner Willem Arnold Hamel,* ged. te Doesburg 15 januari 1777, tweede luitenant der artillerie, overleden te Celle 13 augustus 1798, ongehuwd [31]); 3. *Anna Elisabeth Hamel,* ged. te Doesburg 3 mei 1778, overleden te Doesburg en begraven aldaar 24 september 1783; 4. *Jan Delius Gijsbert Hamel,* ged. te Doesburg 30 april 1780, overleden en begraven aldaar 18 oktober 1783; 5. een kraamkind, begraven te Doesburg 28 augustus 1781, en 6. *Abraham Delius Hamel,* ged. te Doesburg 4 januari 1786, overleden te Amsterdam 20 juni 1804 [32]).

[31]) 22 februari 1793 onderluitenant 4e bat. 4e comp. Artilleristen Prins van Oranje gerepart. op de Generaliteit (Naamreg. mill. off. 1794 pag. 206). Zie noot 24.

[32]) In het knipselarchief van het Fonds voor Biografische Documentatie te 's-Gravenhage komt de volgende advertentie voor:
Het heeft den Vrijmachtigen God na zijn onveranderlijk Raadsbesluit behaagd, mijne veelgeliefde zoon, *Abraham Delius Bastidé Hamel* die voor 5 weken na Amsterdam voor plaisier vertrokken was, op Woensdag den 20 dezer aldaer, des morgens, op het onverwagtste, niet wel is geworden, vergezeld van een stuip, in het 18de jaar en een maand zijns ouderdoms is komen te overlijden; hoe smertelijk mij dit verlies ook valt, zal een ieder kunnen nagaan, die den overledenen zijn beminnelijk en goedaardig character gekend heeft, dan, daar het God alzo behaagd heeft, moet ik mij onderwerpen aan Hem die meester van leven en dood is. Geven hiermede kennis aan naastbestaanden, Vrienden en allen die hem gekend hebben, met verzoek om van brieven van Rouwbeklag verschoond te blijven.

Doesburg 23 Juny 1804 — *D. A. Muntz* wed. Hamel.

Het ziet er derhalve naar uit dat uit het huwelijk van *Jacob Hamel* en *Helena Maria Catharina van Hasselt* geen mannelijk nakomelingschap is overgebleven om de geslachtsnaam voor te zetten. Over het eerste huwelijk van deze Jacob Hamel is nog te weinig bekend om conclusies te trekken. De enige kans om dragers van de naam Hamel te vinden, schuilt derhalve bij *Nicolaes Hamel* en *Paulus Hamel,* de twee andere zonen van het echtpaar *Jacob Hamel-Deliana van Heurn.* De auteurs houden zich voor vondsten gaarne aanbevolen.

Tenslotte nog het huwelijk van *Helena Jacoba Hamel* met *Robert Gocdon.* Zij is gedoopt te Doesburg 10 september 1775 en huwde te Hummelo op 29 juli 1805 (op attestatie van Doesburg en Dieren) met *Robert Gordon,* (zoon van Joan Gordon en Maria Abresch), gedoopt te Wageningen' 14 februari 1779. Waar en wanneer deze echtelieden zijn overleden is niet bekend geworden.

Zij krijgen drie kinderen: 1. *Joan Jacob Marinus Gordon,* geb. 20 mei, ged. te Doesburg 1 juni 1806; 2. *Ottholina Antonetta Dorothea Gordon,* geb. 6 augustus, ged. te Doesburg 6 september 1807, en 3, *Willemina Abrahamina Deliana Gordon,* geb. *24* januari, ged, te Doesburg 8 februari 1810 [33]).

Werpen wij thans een blik terug, dan zien wij een geslacht met een twee eeuwen lange militaire traditie. Eerst *Nicolaes Hamel,* kapitein van de tochtpaarden, dan zijn zoon *Jacob Hamel* die hem in dezelfde functie opvolgt, daarna diens zoon *Jacob Hamel* eveneens kapitein. In de vierde generatie is het *Johan Wilhelm Hamel* die kapitein wordt, in de vijfde *Wer-*

[33]) Evenals de andere beweringen zouder bronvermelding, ontleend aan wijlen Jhr. H. H. Röell.

Overzicht:

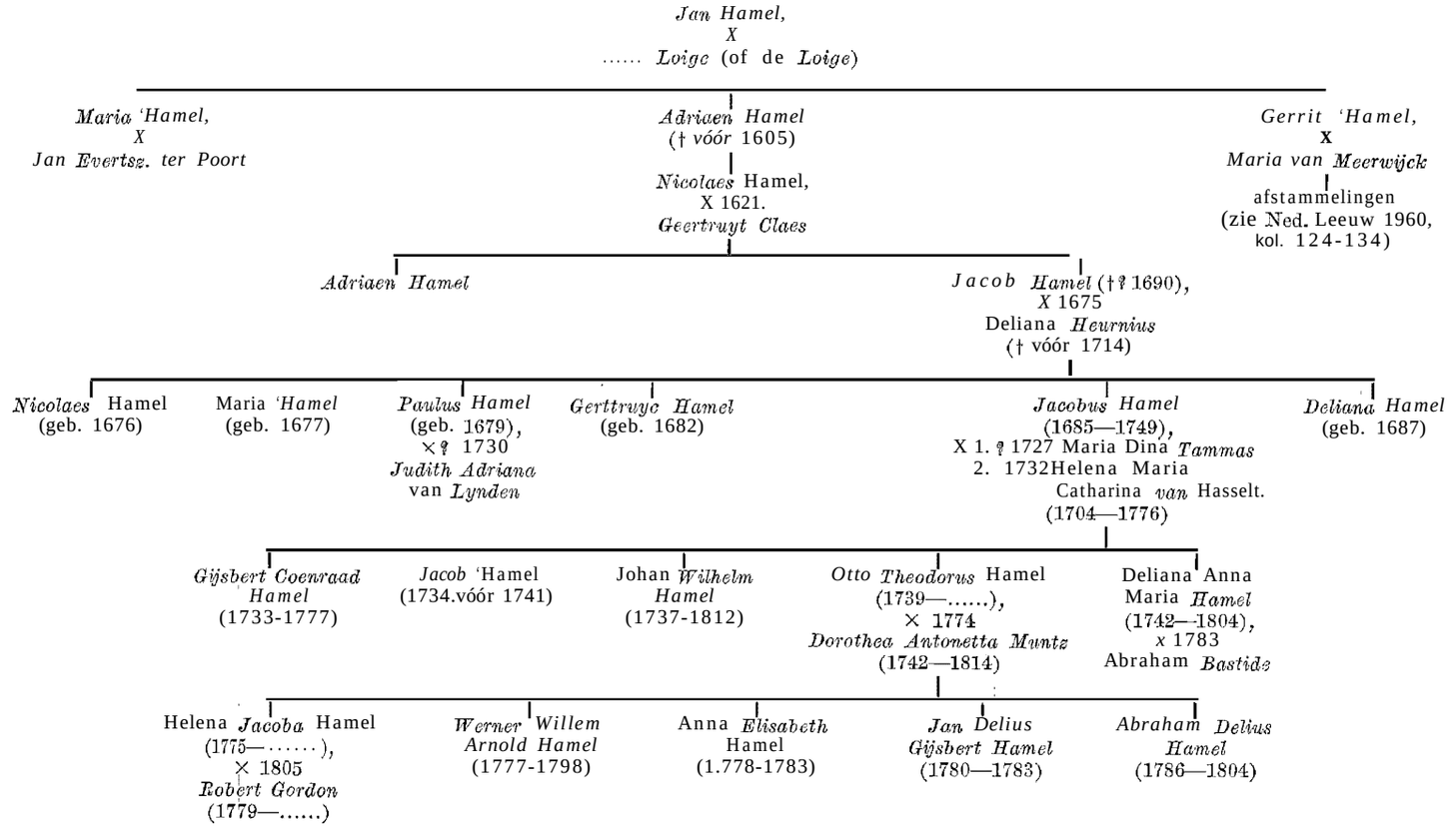

ner Wilhelm Arnold Hamel die overlijdt als tweede luitenant, *Deliana Anna Maria Hamel* huwt met een zoon van een militair,

Paulus Hamel dient Patria in de Oost, evenals zijn neef (neveu) *Gijsbert Coenraad Hamel.*

Van de in de aanvang van dit artikel genoemde drie kinderen van Mr. *Jan Hamel,* n.l. *Adriaen, Gerrit* en *Maria, is* de nakomelingschap nu behandeld van *Adriaen, Maria, ge*huwd met *Jan Evertsz ter Voort* is kinderloos gebleven. Rest dus de behandeling van de nakomelingschap van Mr. *Gerrit Hamel.* In de aflevering van april 1960 van dit blad is daarmede reeds een begin gemaakt.

De Raamsdonkse landbouwersfamilie Elemans,

door A. H. DRIJFHOUT VAN HOOFF.

Gezien de rechte stamreeks van mijn grootmoeder van vaderszijde *Elemans,* welke ik reeds vele jaren geleden opmaakte, heb ik mij thans er toe gezet om de zo mogelijk volledige genalogie van deze familie samen te stellen.

Ik kon daarbij uitgaan van *Gijsbert Elemans,* die in 1704 te Raamsdonk overleed, en van enkele acten, welke mij gewerden door vriendélijk toedoen van de Heer J. B. W. M. van Roosmalen. Daarbij verwees deze mij naar het weesboek van Raamsdonk (Rechterlijk archief van Raamsdonk No. R. 88).

Bij de bestudering hiervan had ik reeds spoedig succes en vond ik de twee volgende acten, waarvan in het bijzonder de oudste merkwaardig is, aangezien hieruit blijkt, dat de naam aanvankelijk niet *Elemans* doch *Neleman* luidde.

Erffdeelinge tusschen de kijnder van *Gijsbert Adriaensz. Neleman* zal. gedaen bijde selve kijnder opten 4e Meij Ao. 1657.

Inden eersten soo is *Jochim Gijsbertsz.* ende *Gijsbert Gijsbertsz.* tsamen gelodt, gecavelt en de beerffdeelt (volgt land te Raamsdonk)

Hier tegens soo is *Jan Hermans van der Spijck* als man ende voocht van *Maeijcken Gijsberts* gelodt, gecavelt ende beerffdeelt (volgt land te Raamsdonk)

Hiertegens soo is *Thomas Woutersz.* als man ende voocht van *Adriaentken Gijsberts* gelodt, gecavelt ende beerffdeelt (volgt land te Raamsdonk en Waspik)

Aldus soo sijn partijen int minnelijck met maelcanderen enz., enz.

Het origineel is getekend: *Joachim Ghijsbrechts*
Ghijsbrecht Ghijsbrechts
Jan Harmansen van der Spijck
Thomas Wouters Seijlmans.

Scheiding en deling tussen de kinderen, kindskinderen en erfgenamen van Zal. *Peerken Jochums,* laets weduwe van *Huyb Dircken,* daer vader en grootvader van was *Ghijsbert Adriaens Neeleman* zal. 26 oktober 1679.

Compareerden *Jochum, Adriaentje* en *Gijsbert Gijsberts,* gebroeders en zuster, zijnde dezelve *Adriaentje Gijsberts* geassisteerd met haar oudste zoon als voogd, m.n. *Gijsbert Thomasz. Zeijlmans;*

Item *Bernaard Essers* in huwelijk hebbend *Jenneken Jans van der Spijck* daer moeder van is geweest *Mayken Gijsbertsdr. Elemans,* wonend in 's-Gravenhage en alzoo gezamenlijke erfgenamen van voorzegde *Peerken Jochums* zal.

Bij de verdeling wordt eerst genoemd *Jochum Ghijsberts Elemans.*

In latere acten worden de namen *Neeleman* en *Elemans* door elkaar gebruikt, zo in een acte in het rechterlijk archief van Raamsdonk (No. R. 63) van 25 febr. 1686: *Ghijsbert Ghijsberts Neeleman* verkoopt ..... Ondertekend *Gijsbrecht Gijsbrecht Elemans.*

Op dezelfde dag verkoopt *Adriaentje Ghijsberts Neeleman,* weduwe van *Thomas Wouters Zeijlmans,* wonende tot Waspik ..... aan *Ghijsbert Ghijsberts Neeleman,* haar broeder, wonende tot Raamsdonk.

Uit het bovenstaande kunnen wij de eerste twee generaties van de genealogie *Elemans* afleiden:

I. *Gijsbert Adriaens Neeleman,* †± *1657,* tr. ... *Peerken (Peeterken) Jochums,* †± 1679.

De doopboeken der Hervormden te Raamsdonk aanwezig op het Rijksarchief te 's-Hertogenbosch vangen eerst aan in 1727, over de kerkelijke trouwregisters is daar niets bekend, er berust echter in het kerkarchief te Raamsdonk een doop- en trouwboek lopende van 1691 tot 1727, overigens is het trouwen en begraven te vinden in de registers van de impost op het trouwen en begraven, welke beginnen in 1695.

Uit vorenstaand huwelijk werden de volgende kinderen geboren:

1. *Jochum Gijsberts Elemans,* volgt onder IIa.
2. *Gijsbert Gijsberts Elemans,* volgt onder IIb.
3. *Maeyke Gijsberts Elemans,* tr. *Jan Hermans van der Spijck.*
4. *Adriaentje Gijsberts Elemans,* tr. *Thomas Wouters Seijlmans.*

[Ia. *Jochum Gijsberts Elemans.*

De volgende acten uit het Raamsdonkse weesboek geven aan, welke de twee achtereenvolgende echtgenoten en de kinderen van Jochum zijn geweest.

12 november 1672. *Jochum Gijsberechts* weduwnaer van *Neeltye Adriaen Commeren* ter eenre ende *Huybert Jans* als neefve ende voocht van *Gijsbert, Dirck, Lijsbeth* en *Huybert Jochums* naergelaten weeskinderen van voorn. *Neeltye Adriaens* bij *Jochum Gijsbertse,* voornoemt, gaan accoord aan over de opvoeding der kinderen. Bij meerderjarigheid zal hij elk kind 20 gulden uitkeren. Get.:

Jochum Ghijsbertsen Elemans
Huybert Jans
Ghijsbert Ghijsbertse Elemans.

29 maart 1681. Accoord tussen *Gijsbert Gijsberts* als oom ende voocht ende *Huybert Jan Dircken* als neve ende toesiender van de vier naergelaten kinderen van *Jochum Gijsbertse Elemans* zalr., verweckt bij sijn eerste vrouw *Neeltje Adriaen Commeren,* genaemt *Gijsbert, Dirck, Lesken* ende *Huybert Jochums Elemans,* ter eenre, ende *Anneken Jans Schoutten,* naergelaten weduwe van voorn. *Jochum Gijsberts* ter andere zijde.

7 februari 1687. Erfdeling aangegaan tussen de vier kinderen van *Jochum Gijsbertse Elemans* ende *Neeltyen Adriaen Dircken* Zalr.

Compareerden *Gijsbrecht Gijsberfse Elemans* als oom en vooght met *Huybert Jan Dircken,* neef en toesiender van *Huybert* ende *Dirck Jochums Elemans,* mitsgaders *Gijsbrecht Jochums Elemans,* ruyter onder de companie van den heer Ridtmr. de Heyde, jegewoordich in garni-

soen leggende binnen Arnhem, ende *Johan Martin Steeb,* in houwelijk hebbende *Lijsbeth Joch. Eletnans,* wonende tot Breda, kinderen van zaliger *Jochum Gijsbrechfs Elemans* en *Neeltyen Adriaen Dirck Commeren.*

Get.: *Gijsbrecht Gijsbrecht Elemans*
Huybert Jansen
Gijsbert Jochumse Elemans
Johan Martin Steeb.

Uit de erfdeling blijkt, dat de vader *Jochum Elemans* vrij veel land bezat, zodat wij mogen aannemen, dat hij landbouwer was.
Zijn doop is niet te vinden, hij trouwde achtereenvolgens met *Neelfje Commeren* en met *Anneken Schouten,* met de laatste vermoedelijk ongeveer 1672. Hij stierf ± 1687. Van de beide vrouwen is niets van doop en begraven bekend.
De kinderen uit het eerste huwelijk (uit het tweede zijn **er** geen bekend) waren:

1. *Gijsbert Jochums Elemans.* Doop niet te vinden. Hij was ruiter, zoals uit de acte van 1687 blijkt. Hij moet in 1688/89 overleden zijn, gezien de acte van 21 april 1689 in het schepenarchief (R. 63) waarbij compareren *Dirck Jochum Elemans, Martin Steep,* man van *Lijsbeth Jochums Elemans,* en de voogden van *Huybert Jochums Elemans,* tesamen erfgenamen van hun broeder *Gijsbert Jochums Elemans.* Hij moet tamelijk jong overleden zijn, daar hij in 1681 nog minderjarig was, zie boven.
2. *Dirk Jochams Elemans.* Doop noch begraven te vinden. Ook van een huwelijk is mij niets gebleken. Hij was blijkens. een schepenacte van 10 februari 1718 (R. 67, blad 122) nog in leven.
3. *Huybert Jochums Elemans, volgt* onder IIIa.
4. *Lijsbeth Jochums Elemans.* Van haar en van haar echtgenoot *Johan Martin Steep (Steeb)* heb ik niets kunnen vinden. Het gemeentearchief te Breda waar zij woonden (zie boven) kon mij ook geen uitsluitsel geven.
   Te Breda stierf 17 januari 1733 de luitenant *Martinus Steep,* ik betwijfel of dit de betrokkene is, wellicht een zoon.

IIIa. *Huybert Jochums Elemans.* Zijn doop is niet te vinden, doch zijn geboortejaar is ± 1667, in een acte van 25 nov. 1717 namelijk geeft hij een getuigenis en is dan oud 50 jaar. (R. 67, blad 117). Hij was evenals zijn broeder Gijsbert, ruiter: Hij wordt in een acte van 26 nov. 1693, (R. 65)' waarbij hij een stuk land verkoopt, ruiter genoemd onder het regiment van de Heer Hubert. Ongetwijfeld was hij tevens landbouwer,
Op 7 dec. 1698 trouwde hij te Raamsdonk met *Huybertje Paulus Konings,* wier doop evenmin kon gevonden worden,
Hij kocht 22 maart 1700 een huis en land aan het Veer te Raamsdonk en 2 april 1705 nogmaals een huis (R. 65 en 66).
Hij moet ± 1723 gestorven zijn, vermoedelijk niet te Raamsdonk, daar zijn begrafenis niet in het register op de Impost voorkomt.
Op 13 januari 1724 had de publieke verkoop plaats van de haeffelijke 'en meubile goederen van wijlen *Huybert Elemans,* waarvan gemaakt is. (behalve de haeffelijke goedereen, die exemt zijn van de XL penning) de somma van 42 gulden, 8 stuivers. (R. 126).
Huybertje Konings werd te Raamsdonk begraven 11 februari 1723.

Uit hun huwelijk:

1. *Jochum Elemans,* ged. Raamsdonk, 20 dec. 1699, begr. ald. 31 januari 1700.
2. *Cornelia Elemans,* ged. Raamsdonk 13 maart 1701, begr. ald. 14 maart 1702.
3. *Jochum Elemans,* ged. Raamsdonk 5 aug, 1703, begr ald. 14 juli 1715.
4. *Margaretha Elemans,* ged. Raamsdonk 25 juli 1706.
5. *Cornelia Elemans,* ged. Raamsdonk 8 sept. 1709.
6. *Elisabeth Elemans,* ged. Raamsdonk 6 sept. 1711.
   Van de drie laatste kinderen is het begraven niet gevonden. Hiermede is de tak van *Jochum Elemans* (IIa) vermoedelijk uitgestorven.

IIb. *Gijsbert Gijsberts Elemans.* Zijn doop kon niet gevonden worden. Hij was landbouwer, blijkens vele acten inzake landbezit. Voorts was hij schepen en kerkmeester te Raamsdonk. Hij was gehuwd met *Mayke Jansdr. Dorrenboom,* dochter van *Jan Petersen Dorrenboom en Lijntje Michielsen.* De inschrijving van het huwelijk kon niet gevonden worden, doch blijkt uit een hiervolgende acte.
Gijsbert werd begr. te Raamsdonk 9 juni 1704 en zijn vrouw eveneens ald. 17 juni 1698.
Hun kinderen komen, op één na, voor in de volgende acte (R. 66, blad 145):
2 januari 1705. Erfdeling van de goederen van Zal. *Gijsbert Elemans* en *Maria Jans Dorrenboom.*
Compareerden *Gijsbert, Dingeman, Johan* en *Piefernel Gijsberts Elemans,* voorts *Adriaen Schalken* in huwelijk hebbende *Lijsbeth Elemans; Pieternel* geassisteerd met haar broeder *Gijsbert;* allen kinderen en erfgenamen van voornoemde *Gijsbert Elemans* en *Maria Dorrenboom.*
Allen nemen genoegen met het hun toebedeelde landbezit.

Uit hun huwelijk:

1. *Gijsberf Gijsberts Elemans, volgt* onder IIIb.
2. *Dingeman Gijsberts Elentans,* doop onbekend. Hij was landbouwer en bleef ongehuwd. Hij werd begr. te Raamsdonk op 18 juli 1741.
3. *Johan Gijsberts Elemans,* volgt onder IIIc.
4. *Catalijn Gijsberts Elemans,* doop onbekend. Zij huwde 9 januari 1700 te Raamsdonk met *Huybert Schalcken Stall,* die geboren was te Drimmelen (geen doopboeken van die tijd). *Catalijn* overleed spoedig en werd te Drimmelen op 4 juni 1702 begr. Dit is de reden, dat zij niet voorkomt bij de bovenstaande verdeling. Haar echtgenoot werd te Drimmelen begr. op 25 februari 1739,
5. *Lijsbeth Gijsberfs Elemans,* doop onbekend. Zij huwde te Raamsdonk op 4 dec. 1701 *Adriaen Schalcken Stall,* een broeder van *Huybert,* haar zwager. Haar begr. werd niet gevonden, haar man werd te Drimmelen begr. op 20 okt. 1724.

6. *Piefernel Gijsberfs Elemans,* doop onbekend. Zij huwde 9 januari 1706 te Raamsdonk met *Adriaen Basfiaens Luckwel,* eveneens geboortig van Drimmelen. Beiden werden te Drimmelen begr., hij op 21 maart 1731 en zij 15 aug. 1738.

IIIb. *Gijsberf Gijsberts Elemans.* Hij werd ± 1661 te Raamsdonk geboren, doop niet te vinden. Hij compareerde voor schepenen in 1706, oud 45 jaar. Gijsbert was landbouwer en schepen van Raamsdonk. Hij huwde te Raamsdonk 18 maart 1703 met *Judit Piefers de Roy,* die ged. was te Capelle op 26 mei 1672 als dochter van *Pieter Bastiaense de Roy* en *Peferke Ariens Dolck.*
Gijsberf werd begr. te Raamsdonk 5 dec. 1723 en *Judith* ald. op 7 dec. 1710.

Uit hun huwelijk:

1. *Maria Elemans,* ged. Raamsdonk 7 aug. 1707, trouwt Raamsdonk 22 juni 1727 *Barfholomeus Timmermans,* ged. Raamsdonk 5 dec. 1700 als zoon van *Adriaen Meeusz, Timmerman* en *Maria Adriaans Hoevenaar. Zij* maken een erfdeling op 16 dec. 1727 met haar zuster (R. 68, bl. 116): *Barfholomeus Timmermans,* in huwelijk hebbende *Maria Gijsbert Elemans,* ter eenre en *Dingeman Elemans,* als voogd, en *Peter Bastiaensz. de Roy,* als toesiender over *Pifernel Gijsbert Elemans,* alsnog onmondig zijnde, ter andere zijde, maken erfdeling van de nagelaten goederen van *Gijsbert Elemans.*
Timmermans werd te Raamsdonk begraven 11 okt. 1747 en *Maria Elemans 26* aug. 1780. (impost in de 1 e Classe).
2. *Peter Elemans,* ged. Raamsdonk 4 nov. 1708, begr. ald. 8 maart 1709.
3. *Piefernel Elemans,* ged. Raamsdonk 9 maart 1710. Haar begraven werd te Raamsdonk niet gevonden doch wel dat van een *Pieter Elemans* op 9 aug. 1776. Een *Pieter Elemans* komt echter weder niet voor als gedoopt te Raamsdonk, zodat ik geloof in een vergissing in het register van de impost op het begraven en dat *Pieternel Elemans* de dode van 1776 moet geweest zijn.

IIIc. *Johan Gijsberts Elemans,* aeb. 'Raamsdonk,, ziin doop is onvindbaar. Hij was een welvarend landbouwer en bovendien schepen van Raamsdonk, poldermeester en diaken. Hij huwde te Raamsdonk 7 mei 1702 met *Elisabeth Hoevenaar,* dochter van *Adriaen Hoevenaar* en *Anneken Bosser.* Zij was toen weduwe van *Frans Boesers. Johan Elemans* werd te Raamsdonk begraven 1 dec. 1723 en zijn vrouw 18 nov. 1733.
Uit dit huwelijk is slechts één zoon geboren: *Marinus,* volgt onder IV.

IV. *Marinus Elemans,* ged. Raamsdonk 27 febr. 1704, landbouwer evenals zijn vader, tevens schepen van Raamsdonk en armmeester. Hij trouwde te Waalwijk in mei 1727 met *Elisabeth de Rooij,* geb. ald. als dochter van *Peter de Rooij* en *Margarefha van Nederveen.* Het gehele archief van Waalwijk is verbrand en daarmede de doop- en trouwboeken.
Kort na zijn huwelijk had een erfdeling plaats tussen hem en zijn moeder *Elisabeth Hoevenaar,* laatst weduwe van *Johan Elemans.* Er werd veel land verdeeld, 20 dec. 1727

(R. 68, bladz. 119v.). *Marinus* werd te Raamsdonk 1 e classe begraven 14 jan. 1791 en zijn echtgenote 16 okt. 1780.

Uit hun huwelijk werden een achttal kinderen geboren;

1. *Johanna Elemans,* ged. Raamsdonk 27 juni 1727, begr. ald. 21 juni 1729.
2. *Johannes Elemans,* ged. Raamsdonk 25 dec. 1729, begr. ald. 17 maart 1739.
3. *Margrita Elemans,* ged. Raamsdonk 12 aug. 1730, begr. ald. 30 nov. 1731.
4. *Dirk Elemans,* volgt onder Va.
5. *Elisabeth Elemans,* ged. Raamsdonk 20 nov. 1734, angeh., begr. ald. 15 nov. 1792.
6. *Dingeman Elemans,* ged. Raamsdonk 31 maart 1737, begr. ald. 21 maart 1739,
7. *Johanna Margrifa Elemans,* ged. Raamsdonk 20 jan. 1739. Zij huwde te Raamsdonk 23 okt. 1766 met *Michiel Hijmans,* die te Capelle gedoopt werd op 4 juli 1723 als zoon van *Adriaen Hijmans* en *Peternel van der Saken.* Hij was secretaris van Raamsdonk en † te Waspik, begr. ald. 25 sept. 1786. Zijn vrouw werd te Klundert begraven 23 maart 1811. Vermoedelijk woonde zij als weduwe ten huize van haar broeder (Va) aldaar.
8. *Johannes Elemans,* volgt onder Vb.

Va. *Dirk Elemans,* ged. Raamsdonk 26 okt. 1732. Hij trouwde ald. in nov. 1769 met *Maria de Sel.* ged. Raamsdonk 23 sept. 1742 als dochter van *Adrianus de Sel en Gerardina Suzanna van Mourik.*
Dirk Elemans was substituut-baljuw, schout en secretaris van Niervaart, gezegd de Klundert. Hij was voorts ambachtsheer van Dussen-Muilkerk (welke heerlijkheid door hem aangekocht werd in 1772) en van Sprang.
Hij voerde een opmerkelijk wapen, waarvan de vier elementen de grondslag vormen. Spreekt men de naam *Elemans* op Franse wijze uit, dan verkrijgt men een gelijkluidend woord met het Franse „elements".
Het is dus duidelijk een zg. sprekend wapen. De beschrijving luidt als volgt:

Gevierendeeld: 1. Lucht, 2. Vuur, 3. Water, 4. Aarde. Hartschild: 3 rozen, 2 en 1. Helmteken een roos.
De lucht is voorgesteld door wolken, het vuur door vlammen, het water door een golvende watervlakte en de aarde door een landvlakte met enkele plantjes.
De Rijksarchivaris in Noord-Brabant gaf mij destijds enkele potloodafdrukken van zegelafdrukken en wel van de jaren 1774-1777, 1778; eind 1778-1787; 1789 en 1791, De eerste drie geven het bovenbeschreven wapen, de laatste twee alleen het hartschild met de drie rozen.
De vraag is nu: heeft *Elemans* een nieuw wapen aangenomen of is dit wapen reeds eerder door zijn voorvaders gevoerd, van wie immers zijn vader, grootvader en overgrootvader reeds schepen van Raamsdonk waren. Het is nooit gevonden, evenmin als bij zijn nakomelingen en bij die van zijn broeder *Johannes.*

Een uitzondering maakt hierop een cachet, dat zich in het bezit van mijn broeder te 's-Gravenhage bevindt,

voorstellende een alliantiewapen en wel rechts het wapen *Drijfhout* van *Hooff* en links dat van mijn grootmoeder *Elemans*, geheel overeenkomende met het boven omschreven wapen met hartschild.

Kleuren zijn nergens aangegeven, hetgeen voor de elementen wel niet anders dan de natuurlijke kleur kan zijn. Het veld van het hartschild is, ook op het zéér scherp gesneden cachet, geheel blank en wij moeten dus wel aannemen, dat dit zilver moet zijn en dan zeer zeker de rozen rood.

Rest nog de vraag, welk wapen het oudste is, dat met de elementen (hetgeen echter nooit zonder het hartschild gevonden is) of het rozenwapen, dat wel alleen voorkomt.

Stappen wij thans van het wapen af en keren wij tot *Dirk* zelf terug. Hij had blijkbaar het landbouwersbedrijf opgegeven en werd ambtenaar, reeds in *1750* vond ik hem op een notariskantoor te Maassluis,

Zijn bovengenoemde functies tonen aan, dat hij behoorlijk promotie gemaakt heeft.



ANTONI HENDRIK DRIJFHOUT VAN HOOFF.
(1804—1888)

Doek door P. v. Schendel 1828, bij de Heer M. R. Drijfhout van Hooff te 's-Gravenhage. *)

Dirk werd begraven te Klundert *29* okt. 1807 en zijn vrouw Maria de Sel aldaar op *9* sept. 1812.

Uit hun huwelijk:

1. *Marinus Elemans*, ged. Klundert 16 maart 1771. Hij was burgemeester van Klundert en stierf aldaar ongehuwd 11 januari 1826.
2. *Adrianus Gerardus Elemans*, volgt onder VIa.

*) Cliché welwillend ter beschikking gesteld door het Centraal Bureau voor Genealogie.

3. *Johanna Petronella Elemans*, ged. Klundert 27 april 1774. Zij trouwde te Steenbergen 3 april 1797 met *Rupertus Willem Wijnmalen*, die te Zaamslag werd gedoopt 20 dec. 1772 als zoon van *Cornelius Wijnmalen* en *Storia Johanna Maria van Loo*. Hij was directeur van het postkantoor te Bergen op Zoom, waar hij overleed op 28 okt. 1849. Zij overleed te Amersfoort 7 maart 1855.
4. *Elisa Elemans*, volgt onder VIb.
5. *Gerardina Susanna Elemans*, ged. Klundert 26 april 1777, ongehuwd overleden te Bergen op Zoom in sept. 1857,
6. *Elisabeth Margrita Elemans*, ged. Klundert 16 febr. 1779. Zij huwde te Klundert in juni 1805 met *Anfoni Hijmans*, die ged. werd te Raamsdonk als zoon van *Michiel Hijmans en Johanna Margrita Elemans, op 31* maart 1776. Hij was dus een neef van haar, *Hijmans* was ontvanger te Prinsenhage en overleed ald. 16 sept. 1828. Zij overleed te Amsterdam 14 maart 1863.



JOHANNA RUPERTA ELEMANS
(1803-1839)
eerste echtgenote van **A.** *H. Drijfhout van Hooff.*

Doek door P. v. Sehendel 1828, bij de Heer M. R. Drijfhout van Hooff te 's-Gravenhage. *)

VIa. *Adrianus Gerardus Elemans*, ged. Klundert 31 juli 1772. Hij huwde te Steenbergen 21 april 1799 met *Maria Catharina Geertruida de Weert*, die te Tholen gedoopt was op 8 febr. 1773 als dochter van Mr. *Emmericus de Weert* en *Catharina Sibilla Berckmans.*

Adrianus Gerardus was ontvanger te Geertruidenberg, ik

*) Cliché welwillend ter beschikking gesteld door het Centraal Bureau voor Genealogie.

vond hem ergens als „hoofdgaarder van de beschreven middelen van den Overwaterschen Ring". Deze ring was het toenmalige Hollandse gebied in het tegenwoordige Noord Brabant. Hij stierf te Geertruidenberg 10 januari 1806, zijn vrouw hertrouwde te Breda 26 nov. 1810 met *Matthias Johan Frederik van Tets*. Zij stierf te Breda 6 juni 1837.

Uit het huwelijk *Elemans-de Weert:*

1. *Maria Diederica Elemans,* ged. Geertruidenberg 1 dec. 1799, ongeh. overl. te Prinsenhage 31 maart 1857.
2. *Catharina Emmerica Elemans,* ged. Geertruidenberg 25 okt. 1801, ongehuwd overl. te Breda 10 dec. 1825.
3. *Johanna Ruperta Elemans,* ged. Geertruidenberg 13 maart 1803, zij huwde te Breda 14 april 1827 *Antoni Hendrik Drijfhout van Hooff,* geb. te Zutphen 8 maart 1804 als zoon van *Cornelis Christiaan van Hooff* en *Gijsbertina Maria Drijfhout*. Hij werd generaal-majoor der artillerie. Zij stierf te Amersfoort 26 dec. 1839 en hij te 's-Gravenhage 16 maart 1888.
4. *Emmerica Catharina Sibilla Elemans,* ged. Geertruidenberg 21 juli 1805, zij huwde te Breda 14 april 1827 *Petrus Alidus Cornelius van Wickevoort Crommelin,* ged. Hoorn 25 maart 1802 als zoon van *Jan Iman Hendrik van Wickevoort Crommelin* en *Ida Geertruida Baert*. Hij werd generaal-majoor der artillerie. Zij stierf te Amersfoort 28 aug. 1839 en hij te 's-Gravenhage 18 sept. 1870.

> Opmerkelijk is de overeenkomst tussen haar levensloop en die van haar zuster (3). Beide geboren kort na elkaar te Geertruidenberg, huwden zij op dezelfde dag te Breda met twee jonge luitenants van het korps rijdende artillerie. Beide stierven in hetzelfde jaar te Amersfoort.

VIb. *Elisa Elemans,* ged. Klundert 10 aug. 1775, hij huwde aldaar 23 dec. 1799 *Barbara Hagens,* ged. te Zevenbergen 17 mei 1778 als dochter van *Antonie Hagens* en *Maria de Heer*. Hij was commies le klasse bij 's Rijks belastingen en stierf te Zwolle 19 okt. 1858. *Barbara* overleed eveneens te Zwolle op 5 maart 1852.
Elisa Elemans was de stamvader van een tak, welke ik de Zevenbergse zou willen noemen. Ik heb deze tak minder uitvoerig behandeld dan de Raamsdonkse en alleen de mannelijke leden opgenomen, die niet jong gestorven zijn.

Uit het huwelijk van Elisa Elemans en Barbara Hagens:

1. *Dirk Marinus Elemans,* volgt onder VIIa.
2. *Marinus Adrianus Elemans,* geb. Almkerk 7 juli 1803, bakkersknecht, † Zwolle 4 juli 1828. Ongehuwd.
3. *Antonie Cornelis Elemans,* ged. Dussen 22 januari 1809. Van hem heb ik geen overlijden of verdere gevens kunnen vinden. Het is dus mogelijk dat hij nakomelingschap heeft nagelaten.
4. *Adrianus Gerardus Elemans,* geb. Zevenbergen 24 april 1816. Hij was commies bij 's Rijksbelastingen en stierf. te Zwolle ongehuwd op 17 april 1840.

Voorts vier dochters en een jong gestorven kind.
Uit een dezer dochters is op 5 sept. 1830 te Zwolle een niet erkende zoon geboren, met name *Gerrit Jan Elemans,* uit wien een tak *Elemans* te Zwolle, welke ik hier verder niet behandelen zal. Er wonen thans nog nakomelingen van hem aldaar.

VIIa. *Dirk Marinus Elemans,* ged. 23 maart 1800 te Zevenbergen. Hij huwde te Fijnaart 6 mei 1830 met *Ida van Mastricht,* geb. Fijnaart 17 januari 1803. Hij keerde terug tot het beroep van zijn voorvaderen, nl. landbouwer. Hij † te Zevenbergen 3 maart 1872 en zijn vrouw ald. 18 april 1879.

Uit hun huwelijk:

1. *Elisa Elemans, volgt* onder VIIIa.
2. *Teunis Elemans,* volgt onder VIIIb.

Voorts vier dochters en twee jong gestorven kinderen.

VIIIa. *Elisa Elemans,* geb. Willemstad 24 dec. 1831, landbouwer. Hij huwde Zevenbergen 6 nov. 1863 *Cornelia Dick,* geb. Klundert 11 aug. 1837. Hij † Zevenbergen 3 okt. 1911 en zij ald. 9 aug. 1912,

Uit hun huwelijk:

1. *Dirk Marinus Elemans,* volgt onder IXa.
2. *Arie Pieter Elemans,* geb. Zevenbergen 21 mei 1875, landbouwer. Hij huwde Zevenbergen 5 mei 1911 *Jacoba Cramer,* geb. Fijnaart 11 aug. 1885. Hij † Zevenbergen 20 maart 1953 en zij Breda 17 jan. 1944. Uit hun huwelijk slechts drie dochters en een jong gestorven kind.
3. *Theunis Elemans,* geb. Zevenbergen 20 mei 1881, bankwerker, later hoofd van het tehuis voor ouden van dagen van de Ned. Hervormde diakonie te Zevenbergen. Hij trouwde Zevenbergen 7 juni 1912 *Basje Neeltje Crezee,* geb. Zevenbergen 15 maart 1890. (Zevenbergen). Uit hun huwelijk slechts twee dochters.

Voorts drie dochters en twee jong gestorven kinderen.

IXa. *Dirk Marinus Elemans,* geb. Zevenbergen 2 januari 1865, bankwerker. Hij huwde Zevenbergen 20 sept. 1889 *Petronella Lips,* geb. Etten en Leur 20 januari 1869. Hij † Papendrecht 5 nov. 1908 en zij Dordrecht 19 mei 1948.

Uit hun huwelijk:

1. *Willem Elemans,* volgt onder Xa.
2. *Elisa Dirk Elemans,* volgt onder Xb.

Voorts zes dochters en een jong gestorven kind.

Xa. *Willem Elemans,* geb. Zevenbergen 7 juli 1891, machine-bankwerker. Hij huwde Papendrecht 6 maart 1913 *Cornelia van der Tak,* geb. Papendrecht 18 febr. 1889. [Papendrecht]

Uit hun huwelijk:

1. *Dirk Marinus Elemans,* volgt onder XI.

Voorts vier dochters.

XI. *Dirk Marinus Elemans,* geb. Papendrecht 8 juli 1916, machine-bankwerker. Hij trouwde Hendrik Ido Ambacht 24 dec. 1941 *Johanna Striegel,* geb. ald. 4 aug. 1916. [Gorinchem]

Uit hun huwelijk:

1. *Willem Elemans,* geb. Hendrik Ido Ambacht 17 dec. 1944.
2. *Coenradus Elemans,* geb. Hendrik Ido Ambacht 22 febr. 1950.

Voorts drie dochters.

Xb. *Elisa Dirk Elemans,* geb. Papendrecht *16* juli 1906, chef-monteur. Hij huwde Dordrecht 22 dec. 1927 *Hermijntje van Dalen,* geb. Papendrecht *20* maart 1905. [Dordrecht]

Uit hun huwelijk één zoon:

1. *Dirk Marinus Elemans,* geb. Dordrecht 31 mei 1928, timmerman. Hij huwde Dordrecht 1 sept. 1954 *Jitske Johanna Goudswaard,* geb. Dubbeldam 24 dec. 1931. [Dordrecht] Geen kinderen.

VIIIb. *Teunis Elemans,* geb. Fijnaart 20 febr. 1838, landbouwer. Hij trouwde met *Cornelia Geerssen,* geb. Fijnaart 5 okt. 1835. Hij † Zevenbergen 26 dec. 1917 en zij ald. 10 juli 1905.

Uit hun huwelijk:

1. *Dirk Marinus Elemans,* geb. Zevenbergen 10 febr. 1866. Hij † ongehuwd te Breda 30 juni 1932.
2. *Elisa Elemans,* geb. Zevenbergen 8 april 1870. Hij † ongehuwd te Zevenbergen 14 dec. 1946.
3. *Pieter Elemans,* volgt onder IXb.
4. *Gerrit Elemans,* geb. Zevenbergen 11 sept. 1877, landbouwer; † Breda 10 febr. 1955. Hij trouwde te Klundert 21 okt. 1909 *Jacoba Wilhelmina Langeweg,* geb. Zevenbergen 16 juli 1885. [Zevenbergen] Uit hun huwelijk slechts vier dochters.
5. *Teunis Elemans,* volgt onder IXc.

Voorts een dochter en een jong gestorven kind.

IXb. *Pieter Elemans,* geb. Zevenbergen 11 sept. 1872, landbouwer. Hij trouwde Zevenbergen 7 okt. 1910 *Maria Naantje van den Berg,* geb. Willemstad 7 juli 1877, † Zevenbergen 14 okt. 1946. [Zevenbergen]

Uit hun huwelijk:

1. *Teunis Elemans,* volgt onder Xc.

Xc. *Teunis Elemans,* geb. Zevenbergen 19 maart 1912, landbouwer. Hij huwde Zevenbergen 15 mei 1934 *Anna Gezina Malipaard,* geb, Rotterdam 4 febr. 1914. [Zevenbergen]

Uit hun huwelijk:

1. *Pieter Hendrik Elemans,* geb. Zevenbergen 18 jan. 1939.
2. *Hendrik Renier Elemans,* geb. Zevenbergen 21 febr. 1943.
3. *Teunis Gerard Elemans,* geb. Zevenbergen. 25 maart 1946,

Voorts twee dochters.

IXc. *Teunis Elemans,* geb. Zevenbergen 4 dec. 1880, landbouwer. Hij huwde Zevenbergen 22 okt. 1915 *Maria Adriana Johanna Eland,* geb. Zevenbergen 14 juli 1890. [Zevenbergen]

Uit hun huwelijk:

1. *Teunis Elemans,* volgt onder Xa.

Xa. *Teunis Elemans,* geb. Zevenbergen 6 mei 1917, landbouwer. Hij trouwde Zevenbergen 27 april 1948 *Willemina Eland,* geb. Zevenbergen 3 maart 1923. [Zevenbergen]

--Uit hun -huwelijk:

1. *Teanis Elemans,* geb. Zevenbergen 18 febr. 1949.

Voorts een dochter.

Hiermede is deze nog bloeiende Zevenbergse tak *Elemans* afgehandeld en keren wij terug naar de Raamsdonkse, welke weer meer uitvoerig beschreven zal worden.

Vb. *Johannes Elemans,* ged. Raamsdonk 26 aug. '1742, landbouwer. Hij huwde Raamsdonk 6 april 1769 *Johanna Jacoba Vogelsang,* ged. te Delft 18 sept. 1753 als dochter van *Jasper Vogelsang* en *Cornelia Schouten.* Hij † Raamsdonk 24 juli 1810 en zij ald. 30 mei 1835.

Uit hun huwelijk:

1. *Jasper Elemans,* volgt onder VIc.
2. *Maria Elisabeth Elemans,* ged. Raamsdonk 15 maart 1772, ongehuwd † ald. 23 januari 1853.
3. *Pieter Gerardus Elemans,* ged. Raamsdonk 17 okt. 1773, † ald. 8 maart 1784.
4. *Marinus Elemans,* ged. Raamsdonk 7 mei 1775, landbouwer; ongehuwd † Raamsdonk 14 sept. 1829.
5. *Cornelia Adriana Elemans,* ged. Raamsdonk 20 okt. 1776, ongehuwd † ald. 27 maart 1805.
6. *Johanna Dina Elemans,* ged. Raamsdonk 6 juni 1779. Zij ging in ondertrouw te Amsterdam 20 april 1810 met *Johan Jacob Evers Pfeiffer,* die geb. werd te Middelburg ± 1775 als zoon van *Johan Jacob Pfeiffer* en *Johanna Maria Evers,* Hij was koopman en † te Hillegersberg 22 april 1852, Zij † te Rotterdam 18 april 1856.
7. *Joanna Jacoba Elemans,* ged. Raamsdoak 31 dec. 1780, ongehuwd † ald. 2 juli 1841.
8. *Gerardus Elemans,* ged. Raamsdonk 6 juli 1783. Zijn overlijden was aldaar niet te vinden. Hij komt ook niet in het lidmatenregister van de Ned. Hervormde gemeente aldaar voor en is vermoedelijk jong overl.
9. *Pieter Gerardus Elemans,* ged. Raamsdonk 11 sept. 1785. Hij werd als lidmaat van de Ned. Hervormde gemeente aangenomen in 1803, waarbij een latere aantekening staat „met attestatie vertrokken naar Amsterdam". Te Amsterdam is evenwel niets over hem te vinden.
10. *Elisa Elemans,* ged. Raamsdonk 10 febr. 1788. Aangenomen als lidmaat in 1808, waarbij een latere aantekening „overleden". Dit overlijden is te Raamsdonk niet te vinden,
11. *Joannes Willem Elemans,* ged. Raamsdonk 6 febr. 1791, ongehuwd † ald. 26 april 1840.
12. *Anna Arnoldina Cornelia Elemans,* ged. Raamsdonk 28 april 1793. Zij huwde Raamsdonk 4 dec. 1819 met *Joannes Knaap,* ged. te Raamsdonk 18 aug. 1782 als zoon van *Jan Cornelis Knaap* en *Adriana Zijlmans.* Hij was landbouwer en † te Raamsdonk 9 mei 1865. Zij † ald. 21 febr. 1874.

VIc. *Jasper Elemans,* ged. Raamsdonk 2 sept. 1770, landbouwer. Hij huwde Raamsdonk 11 mei 1794 (Impost lste Classe) met *Huibertje Konings,* die ged. werd ald. 2 maart 1777 als dochter van *Pieter Konings* en *Maria van Raamsdonk.* Hij † Raamsdonk 7 mei 1858 en zij eveneens ald. 13 juli 1810.

Uit hun huwelijk:

1. *Maria Elisabeth Elemans,* ged. Raamsdonk 22 mei 1796. Zij huwde Oosterhout 5 dec. 1818 *Dirk van Suijlekom,* die te Raamsdonk was ged. 1 nov. 1789 als zoon van *Hendrik van Suijlekom* en *Jacomina van der Leij.* Hij was veerman, later landbouwer. Hij † te Oosterhout 11 januari 1866 en zij ald. 4 januari 1838.
2. *Joanna Elemans,* ged. Raamsdonk 1 april 1798. Zij huwde ald. 22 mei 1823 *Leendert van der Made,* geb. Raamsdonk 4 april 1794 als zoon van *Adriaan van der Made* en *Dina Huisman.* Hij was vletter, later landbouwer en † Raamsdonk 21 maart 1878, Zij † ald. 25 aug. 1828.
3. *Pieter Elemans,* ged. Raamsdonk 1 juni 1800, landbouwer. Hij † ongehuwd te Raamsdonk 28 april 1871.
4. *Joannes Elemans,* volgt onder VIIb.
5. *Cornelis Joannes Elemans, volgt* onder VIIc.
6. *Jasper Elemans,* ged. Raamsdonk 8 okt. 1809. Zijn overlijden heb ik niet kunnen vinden. Hij komt niet in het lidmatenregister voor. Vermoedelijk jong gestorven, zo niet dan is het mogelijk, dat hij nakomelingen heeft nagelaten,

VIIb. *Joannes Elemans,* ged. Raamsdonk 28 maart 1802, landbouwer. Hij trouwde Raamsdonk 3 aug. 1828 *Digna van Dongen,* die geboren werd te Raamsdonk 17 aug. 1802 als dochter van *Huibert van Dongen* en *Elisabeth Konings. Joannes Elemans* † Raamsdonk 14 april 1889 en zijn vrouw ald. 26 mei 1890.

Uit hun huwelijk:

1. *Huibert Adrianus Elemans,* geb. Raamsdonk 12 aug. 1828, landbouwer. Hij trouwde Raamsdonk 20 jan. 1859 *Geertruy Knaap,* geb. Raamsdonk 24 sept. 1813 als dochter van *Gerrit Knaap* en *Antoneta Kommers.* Hij † te Raamsdonk 5 mei 1895 en zij te Capelle 15 juni 1897.
   Uit hun huwelijk geen kinderen,
2. *Huibertje Joanna Elemans,* geb. Raamsdonk 20 dec. 1829. Zij huwde ald. 30 april 1863 *Willem Schouten,* geb. Raamsdonk 6 okt. 1839, zoon van *Adriaan Schouten* en *Cornelia Zijlmans.* Hij was landbouwer, later koopman en † Raamsdonk 8 sept. 1884. Zij † te Aalten 12 maart 1921.
3. *Jasper Elemans,* volgt onder VIIIc.
4. *Elisa Elemans,* volgt onder VIIId.
5. *Elisabeth Adriana Elemans,* geb. Raamsdonk 3 jan. 1837. Zij huwde ald. 13 mei 1864 *Jan Knaap,* geb. Raamsdonk 5 mei 1834, zn. van *Pieter Knaap* en *Maria Huisman.* Hij was landbouwer en † te Rotterdam 4 april 1917. Zijn vrouw † eveneens te Rotterdam 11 febr. 1920.
6. *Maria Elisabeth Elemans,* geb. Raamsdonk 5 nov. 1838, † ald. 21 mei 1839.
7. *Pieter Cornelis Elemans,* geb. Raamsdonk 10 april 1841, † ald. 2 mei van hetzelfde jaar.

8. *Adriana Maria Elemans,* geb. Raamsdonk 3 mei 1843, † Aalten 1 juni 1925.

VIIIc. *Jasper Elemans,* geb. Raamsdonk 4 juli 1832, landbouwer, later bakker. Hij huwde (Raamsdonk 15 maart 1872 *Dingena Jacoba Lankhuijzen,* geb. Raamsdonk 23 sept. 1848, dochter van *Johannes Lankhuijzen* en *Antonia Dorrenboom.* Hij † Raamsdonk 16 sept. 1888 en zij ald. 5 jan. 1904.

Uit hun huwelijk:

1. *Johannes Pieter Elemans,* volgt onder IXd.
2. *Antonia Adriana Elemans,* geb. Raamsdonk 27 okt. 1874, ongehuwd † ald. 8 okt. 1926,
3. *Johannes Dingeman Elemans,* geb. Raamsdonk 28 jan. 1877; hij was vleeshouwer. Hij trouwde Capelle 22 nov. 1900 *Antonetta Cornelia de Bruijn,* geb. Waspik 15 mei 1872, dochter van *Hendrik de Bruijn* en *Wilhelmina Johanna Ruijtenberg.* Hij † te Rijswijk (Z.H.) 4 okt. 1935 en zij te 's-Gravenhage 8 mei 1938.
   Uit hun huwelijk geen kinderen.

IXd. *Johannes Pieter Elemans,* geb. Raamsdonk 8 april 1873. Hij was bakker. Hij trouwde Raamsdonk 29 maart 1900 *Antonia Lankhuijzen,* geb. Raamsdonk 19 febr. 1875, dochter van *Simon Lankhuijzen en Wouterke Johanna Zijlmans.* Zij † Raamsdonk 4 april 1922. [Raamsdonk]

Uit hun huwelijk:

1. *Wouterke Johanna Elemans,* geb. Raamsdonk 13 mei 1903. Zij huwde Raamsdonk 19 juni 1930 *Bastiaan Antoni de Vries,* geb. Werkendam 25 nov. 1903, zoon van *Willem Jan de Vries* en *Teuntje Maria Visser.* Hij is ambtenaar ter registratie. ['s-Gravenhage]
2. *Dingena Jacoba Elemans,* geb. Raamsdonk 8 aug. 1904. [Raamsdonk]
3. *Maria Jasperina Elemans,* geb. Raamsdonk 15 okt. 1905. Zij huwde Raamsdonk 9 juli 1936 *Cornelis Quirijns,* geb. 's-Gravemoer 13 januari 1900, zoon van *Antonie Quirijns* en *Cato Theuntje Broekmans.* Hij was smid en † Dordrecht 26 febr. 1960, ['s Gravendeel]
4. *Jasper Johannes Elemans,* geb. Raamsdonk 26 mei 1907, † ald. 3 nov. 1910,
5. *Simon Adriaan Elemans,* geb. Raamsdonk 13 aug. 1909, † ald. 5 maart 1910.
6. *Jasperina Simonetta Elemans,* geb. Raamsdonk 30 juni 1911. [Raamsdonk]
7. *Alida Antonia Elemans,* geb. Raamsdonk 31 aug. 1912. [Raamsdonk]
8. *Antonia Jacoba Elemans,* geb. Raamsdonk 2 juli 1914. † ald. 23 sept. 1916.

VIIId. *Elisa Elemans,* geb. Raamsdonk 28 okt, 1834, ingenieur verificateur van het kadaster. officier in de orde van Oranje Nassau. Hij trouwde Winschoten 30 aug. 1860 *Trijntje Albertina Meyer,* geb. ald. 10 maart 1834, dochter van *Hendrik Meyer* en *Helena Groenveld.* Hij † Vught 13 aug. 1901 en zij Scheveningen 1 juni 1900.

Uit hun huwelijk:

1. *Johannes Pieter Elemans,* geb. Zwolle 30 dec. 1861, directeur van een drukkerij. Hij huwde 's-Gravenhage

17 maart 1914 *Lucie Brouwers,* geb. Soerabaja 5 jan. 1875, dochter van *Johannes Hendrikus Brouwers* 'en *Maria Emilie Giesker.* Hij † De Bilt 18 nov. 1940. [Bilthoven]
Uit hun huwelijk geen kinderen.

2. *Helena Hendrika Elemans,* geb. Zwolle 25 okt. 1863, zij huwde 's-Hertogenbosch 9 juli 1891 *Joannis Franciscus Gostelie,* geb. 's-Hertogenbosch 23 dec. 1855, zoon van *Rudolph Christoffel Gostelie* en *Sijke Bouman.* Hij was poelier en houder van eendekooien. Hij † Gunten (Zw.) *25* juli 1931 en zij 's-Gravenhage 15 okt. 1956.

3. *Hendrik Elemans,* geb. Zwolle 28 maart 1868, †'s-Hertogenbosch 23 sept. 1886.

VIIc. *Cornelis Joannes Elemans,* ged. Raamsdonk 23 juni 1805, landmeter. Hij trouwde Raamsdonk 23 mei 1841 *Josina Johanna van Hattem,* geb. Gorinchem 30 dec. 1814, dochter van *Pieter van Hattem* en *Josina Johanna Kraayueld.* Hij † Rotterdam 9 dec. 1891 en zij eveneens ald. 20 nov. 1890.

Uit hun huwelijk:

1. *Huiberdina Josina Johanna Elemans,* geb. Amersfoort 9 aug. 1843,' † ongehuwd Bloemendaal 21 april 1887.

2. *Jasper Cornelis Johannes Elemans,* geb. Rotterdam 21 juni 1845, ingenieur. Hij trouwde 1" Rotterdam 7 aug. 1873 *Maria Cornelia Elisabeth Brakel,* geb. Gorinchem 1 mei 1844, dochter van *Abraham Brakel* en *Maria Cornelia Wolfer; zij* † Rotterdam 14 maart 1874; hij trouwde 2° Rotterdam 20 okt. 1881 *Catharina Jacoba Brakel,* zuster van zijn eerste vrouw, geb. 's-Hertogenbosch 22 sept. 1'847. Hij † Rotterdam 11 juli 1934 en zijn tweede vrouw eveneens ald. 22 januari 1929.

Uit hun huwelijken geen kinderen.

3. *Pieter Jacobus Elemans,* geb. Rotterdam 23 jan. 1847, commissionair. Hij werd te Rotterdam op 18 febr. 1898 afgevoerd naar Pretoria.

4. *Maria Johanna Cornelia Elemans,* geb. Rotterdam 25 april 1851, ongehuwd † 's-Gravenhage 12 okt. 1939.

5. *Dina Johanna Elemans,* geb. Rotterdam 6 maart 1854. Zij trouwde ald. 15 sept. 1881 *Abraham Penning,* geb. te Brielle 23 febr. 185 1, zoon van *Joannes Hugo Penning* en *Aartje de Wijzer.* Hij was boekhouder en † te Loosduinen (gesticht Oud Rosenburg) 29 juli 1915. Vermoedelijk is zij in Frankrijk hertrouwd. Te 's-Gravenhage werd zij op 6 maart 1941 afgevoerd naar Parijs.

6. *Marinus Eliza Elemans,* geb. Rotterdam 12 april 1856, kantoorbediende. Hij † ongehuwd te Rockanje 20 juni 1931.

Hiermede is ook de Raamsdonkse tak afgehandeld, welke in tegenstelling tot de Zevenbergse op uitsterven staat.

Er bestaat nog een Rooms-Katholieke familie *Elemans,* afkomstig uit Ravenstein, waarvan o.a. nakomelingen te 's-Gravenhage wonen.

Enig familieverband met de bovenbehandelde kon niet vastgesteld worden.

KORTE MEDEDELING.

Enige aantekeningen over de Delftse Ackersdijcks.

(LXXV, kol. 553 e.v.)

Rectificatie: kolom 554, regel **23** van onderen: de woorden „74 of" moeten vervallen.

Aanvulling:

a. *Jan Joosfen z.* wordt 9 augustus 1546 te Delft toegelaten als brouwer tegen betaling van het recht voor ingeborene poorters (Poorterboek 1, fol. 183).

b. In het Generael Restantboek van Achterstallige Los- en Lijfrenten (Gem. Arch. Delft, Ie afd., inv. nr. 678, niet nader aan te duiden onderdeel) fol. 249 vso, staat:

Julius den XVIJe (1577)

Davidt Anthonis Euys zoon, oudt drie jaren, daer moeder aff is *Maritgen Jan Joosten broawers dr.,* vercoft een Lijffrente van X £ siaers, belopende de hoaftsomme LXXX £;

Lambrecht Jacobs, out omtrent zes jaren, daer moeder aff is *Jacoba Jan Joosfen brouwers dr.,* vercoft een Lijfrente etc. alsv.

Dit bevestigt mijn onderstelling, dat *Jacoba Jansdr. Ackersdijck* trouwde met *Jacob Lambrechtsz.*

Voorts zouden, volgens de redactie van deze lijfrenteposten, *Jacoba Jans Ackerdijck* en ook haar zuster *Maria* nog in leven zijn geweest bij de inschrijving; anders had men geschreven „daer moeder aff was". Dit strijdt echter, voor zover *Maria* betreft, met mijn onderstelling, dat deze in januari 1575 reeds dood was, hetgeen ik afleidde uit de Delftse weeskamerakte 70/221 vso. Die tekst telt m.i. het zwaarste; ik kan mij niet goed indenken, dat in 1575 weesmeesteren voogden voor de kinderen van *Maria* laten optreden en niet haarzelf, als zij toen nog leefde (tenzij misschien, als *Jan Joosten zou* zijn overleden bij het leven van *Anthonie Buys,* doch laatstgenoemde vervolgens voor januari 1575 overleed). Voorlopig blijft dit voor mij onduidelijk.

c. De *Adriaen Dircksz. van den Heuvel,* in mijn artikeltje genoemd, zal wel dezelfde zijn, die overleed op 20 oktober 1582 en met zijn vrouw *Anna Hendricx,* in de kerk te Gorinchem is begraven; vgl. Bloys van Treslong Prins, Kerken Zuid-Holland 1, pag. 243, no. 55 (met wapens).

Van dit echtpaar is de boedel verdeeld bij akte Gorinchem R.A. 605, no. 94 d.d. 9 maart 1583 (Paasstijl?). Als kinderen en erfgenamen worden genoemd *Adam, Hendricxken,* gehuwd met *Cornelis Hendricksz.,* en *Ycken,* gehuwd met *Hendrick Vinck Cornelisz.;* dus niet *Adriaentgen* of haar zoon *Dirck Joosten,* hetgeen erop zou wijzen, dat deze beiden reeds te voren overleden (af althans Adriaentgen).

d. Voor de Haagse Weeskamer (inv. no. 117, akte 80, numerator foliering 99) bewijst in 1505 (?) *Joost Jansz.,* schrijnwerker, van Delft (zie tafel voor in het register) zijn zoon *Jan Joosten,* oud 2½ jaar, geprocreerd bij wijlen *Barbara Jacobsdr.,* 100 £ voor „zijns moeders erfue" in bijzijn van *Frans Jacobsz.,* oom van moederszijde, en *Bertelmees van Kattendijc,* neef van het kind, dat 3 febr. 1531 zijn, vader kwiteert. Is dit onze *Jan Joosfen ?*

e. In het archief van de Ned. Herv. Kerk te Delft berust een register (inv. nr. 1), bevattende o.a. trouwaantekeningen uit de jaren 1580 e.v., waaronder ik vond:

18 dec. 1583 *Jan Jansz. van Ackersdijck,* wewenaer, wonende tot Rotterdam, en *Engeltje Barenfs,* weduwe wijlen *Cornelis Cornelissen,* seepsieder.

MR. *0.* A. VAN DER MEER.

Baurmeister.

(LXIV, kol. 273-275.)

In 1947 publiceerde ik een Nederlandse tak van dit geslacht, die ik begon met een echtpaar, waarvan mij de namen onbekend waren, maar dat drie kinderen had van wie twee zoons: een dier zoons studeerde te Groningen, de andere werd de stamvader van de Groningse tak.

Nu kortelings maakte onze hoofdredacteur Mr. W. W. van Valkenburg mij er op attent, dat Der Deutsche Herold jg. XVIII van 1887 op blz. 85-87 met een supplement op blz. 103 en 133 een uitvoerige genealogie bevatte, die de namen van dit echtpaar onthulde, waaruit bleek, dat *Andreas Bauermeister* te Cassel zijn vrouw in Groningen gevonden had waardoor de voorkeur voor de Universiteit aldaar verklaarbaar werd. De Groninger tak gaat in deze genealogie niet verder dan *Andreas Frederick* van de derde generatie, gehuwd met *G. J. von Büdingen,* die dus als *Siberdina Johanna van Buttingha* gelezen moet worden.

De genealogie vermeldt, dat *Wilhelm* 9 kinderen had, van wie 8 aan de kinderpokken stierven en alleen *Andreas Frederick* wordt met name genoemd. In het supplement worden evenwel twee genoemd n.l. *Carl,* geb. Cassel 11 juni 1674, en *Friedrich Caspar,* geb. in 1675, „lebt 1732 als Oberschultheiss zu Neuenkirchen". Laatstgenoemde is kennelijk verkeerd, want we vinden een zoon van Johann Andreas, *Friedrich Andreas,* in 1732 als Oberschultheiss zu Neuenkirchen auf dem Westerwand. Bovendien zouden er dan 10 kinderen geweest zijn, terwijl het onwaarschijnlijk is, dat de in Groningen ingeburgerde *Wilhelm* een zoon in Neuenkirchen zou hebben.

De Stammtafel begint met *Henrich Bauermeister,* Fürstlich Mecklenburg-Güstrowischer Hoffmeister, gehuwd met *Susanna von Marquard,* maar het supplement noemt als eerste *Matheus Baurmeisfer,* geb. 1581, † Cassel 24 jan. 1625, zonder Mecklenburgse herkomst.

Als aanvulling kunnen we dus het volgende vermelden en verwijzen voor de verdere Duitse takken naar de bovengenoemde genealogie. De generatienummers moeten dus een nummer opgeschoven worden.

1. *Matheus Baurmeisfer,* geb. in 1581, † Cassel 24 jan. 1625. Kinderen:
   1. *Andreas,* volgt 11.
   2. *Henrich,* zie verder de bovenvermelde genealogie in „Der Deutsche Herold".
   3. *Joachim,* zie verder eveneens de genealogie in „Der Deutsche Herold".
   4. d o c h t e r, tr. luitenant *Kehrwehr* te Höxter.

11. *Andreas Baurmeister,* fürstl. hess. Generalfruchtschreiber, † Cassel 14 dec. 1685, tr. *Geertruid Jullens,* uit Groningen.

    Uit dit huwelijk:

    1. *Wilhelm,* volgt 111.

    2. *Magdalene Aurelie,* geb. Cassel 4 nov. 1646, † ald. 27 dec. 1650.
    3. *Friedrich,* volgt IIIbis.
    4. *Hedwig Sophia,* geb. Cassel 26 mei 1651, tr. 1 ° Dr. en comes palatinus *Otto Philip von Schiffart,* Canzley-Rath te Aurich; tr. 2° *Dietrich Sfiirnburg,* fürstlich Ostfriesischer Kammerrath te Aurich.
       Uit het eerste huwelijk had zij 2 zoons en drie dochters, van wie *Carel Chrisfiaan* in 1704 nog in leven; de anderen jong overleden.
    5. *Philipp Heinrich,* geb. Cassel 18 april 1653, † ald. 25 mei 1655,
    6. *Johann Andreas,* volgt IIIter.

111. *Wilhelm Baurmeister,* geb. Cassel 10 sept. 1644, laatst burgemeester te Groningen (zie verder genealogie Ned. Leeuw 1947, kol. 273), † ald. 17 sept. 1720, tr. in 1673 *Johanna van Heeck,* ged. Groningen 7 mei 1651, † ald. 16 jan. 1713, dr. van *Hendric,* i.u.dr., burgemeester, en *Anna Hoendricks.*
    Uit dit huwelijk 9 kinderen, van wie 8 aan de kinderpokken stierven, allen gedoopt te Groningen, behalve het oudste:
    1. *Carl,* geb. Cassel 11 juni 1674.
    2. *Anna,* ged. 29 sept. 1676.
    3. *Geertruidf,* ged. 5 okt. 1679.
    4. *Henric,* ged. 12 maart 1681.
    5. *Andreas,* ged. 25 april 1683.
    6. *Franciscus,* ged. 8 juli 1685. (De door mij genoemde student was een zoon van Friedrich; zie hieronder sub IIIbis, 2.)
    7. *Geerfruid,* ged. 28 maart 1688.
    8. *Hindrik,* ged. 19 april 1691.
    9. *Andrees Frederick,* ged. 24 april 1695, (= Generatie 111 van de genealogie in Ned. Leeuw LXIV (1947), kol. 273 e.v.)

IIIbis. Dr. *Friedrich Baurmeister,* geb. Cassel 16 febr. 1649, student te Groningen 12 maart 1668 en 22 sept. 1672, med. dr. te Cassel, † in 1691, tr. *Sabina Chrisfina von Kopp.*

Uit dit huwelijk:

1. *Catharina Elisabeth,* † in 1715, tr. *Johann Franciscus Schotten,* Jurisconsultus, Fürstl. Hess.-Casselscher Reg.-Advokat.
2. *Franciscus Thomas,* geb. 1687, student te Groningen 21 sept. 1706, rechtsgeleerde te Cassel, † ongehuwd ald. 27 okt. 1728.
3. *Maria,* tr. *Jusfus Ludolph Dantzmann,* Chur-Hannoverisch. Amtmann te Münden a/Weser, † Ellenbach bij Cassel.

IIIter. *Johann Andreas Baurmeister,* geb. Cassel 22 maart 1655, kapitein van de garde van Koning Willem 111 van Engeland, gesneuveld bij de belegering van Limerick in Ierland in 1691, tr. *Anna Barbara van Eybergh,* dr. van kolonel *Frederik van Eybergh* af *van Eybergen.* commandeur van Coevorden.

Uit dit huwelijk:

1. *Maria Amelia,* tr. luitenant *von Schachten* te Hommershausen in Hessen.

2. *Friedrich Andreas Baurmeister,* schout te Neuenkirchen in 1732; zie verder de bovengemelde genealogie in „Der Deutsche Herold"; zijn kleinzoon *Carl Leopold,* geb. in 1734, werd vóór 1787 geadeld.

MR. H. L. HOMMES.

Carpenter van Westerbeek,

Mr. H. L. Hommes vermeldt op kol, 310 van deze jaargang (1960) van de Ned. Leeuw, dat *Renetta Clara Thierry* gehuwd was met *Guillaume Carpenter van Westerbeek.* Volgens het dossier, voorkomende in het archief van de Raad van Brabant register 262, was de voornaam van deze echtgenoot van *Renetta Clara Thierry: Walther*[1]).

Gemeld dossier heeft betrekking op een familiekwestie, welke aanleiding gaf tot een waarschijnlijk in het jaar 1773 verschenen drukwerk waarvan de titel aldus luidt:

Recueil

Van stukken, relatif tot de bewuste zaake tusschen *Walter Philip Nicolson,* Ridder Baronnet[2]) en Vrouwe de Douariere *Carpenter.*

Door Zijn Hoogedele Geboor, in het Licht gegeven, om het. equitabel en onpartijdig Publicq een recht denkbeeld te doen verkrijgen, zoo van den staat des Geschils, als van de waare redenen der verregaande persecutien van gemelde Douariere teegens haare Dogter:

Helene Françoise Carpenfer.

En der onmenschelijke behandelingen de laast gemelde door voorzegde haare Moeder aangedaan: Als meede om het zelve Publicq in staat te stellen, om te oordeelen nopens de wijze, waarop deeze Zaake is behandeld.

Deze zaak waarin' door de partijen verschillende verzoekschriften zijn ingediend aan de Raad van Brabant gaat in het kort over de navolgende feiten:

Een zekere Nicolson, Engelsman van geboorte en te Breda woonachtig had zijn hof gemaakt aan *Helena Carpenter,* dochter van *Renetta Clara Thierry,* weduwe van *Walther Carpenter van Westerbeek,* raad en rentmeester-generaal der domeinen van Brabant, eveneens te Breda woonachtig en had beloofd haar te trouwen, zodra de dood van zijn vader hun finantieel daartoe in staat zou stellen.

Hij schijnt echter na de dood van zijn vader aan zijn voornemen geen gevolg te hebben gegeven, doch wel tot grote verontwaardiging van haar moeder zijn relatie met de dochter te hebben voortgezet.

Dit had ten gevolge dat iedere omgang met *Nicolson* door mevrouw *Carpenter* aan haar dochter werd verboden, aan welk verbod deze zich echter niet stoorde en gehele dagen bij *Nicolson* doorbracht. Dit had ten gevolge, dat mevrouw *Carpenter* aan de Raad van Brabant vroeg, haar dochter voor de tijd van twee jaren in een verbeterhuis te mogen zetten.

Naar aanleiding van dit verzoek stond genoemde Raad gedurende drie maanden de bewaring toe in het huis van verzoekster,

Hiertegen diende *Nicolson* aan de Raad een request in, waarin hij allerlei beschuldigingen tegen mevrouw *Carpenter* uitte en waarin hij verzocht aan mejuffrouw *Carpenter* haar vrijheid terug te geven.

Inmiddels had deze laatste zich tot de burgemeester en schepenen der stad Breda gewend om zich in het belang van haar gezondheid buiten de woning harer moeder elders in Breda te mogen vestigen. Tevens richtte zij een zeer uitvoerig verzoekschrift tot de Raad van Brabant.

Al deze verzoekschriften blijken de gewenste vrijheid niet te hebben gegeven want de 2de april 1773 gelast de Raad van Brabant aan mevrouw *Carpenter* haar dochter in haar huis in bewaring te houden.

Hierop richtte *Helena Carpenfer* wederom een verzoek tot genoemde Raad om haar vrijheid te bekomen, welk verzoek op 14 april 1773 werd afgewezen.

Ook de daarop door *Nicolson* aan de Raad gerichte uitvoerige missive had geen resultaat.

JHR. MR. DR. B. R. C. M. DE ROY VAN ZUIDEWIJN.

Van Coolwijk.

(LXXV. kol. 555 e.v.)

Aanvulling:

a. In een register, bevattende trouwaantekeningen uit de jaren 1580 e.v. in het archief v. d. Ned. Herv. Gem. te Delft (inv. no. 1) vond ik:

9 oktober 1583 *Cornelis Coolwick dirxs.,* wewenaer, ontfangher van mijn Heeren de Staten van Hollant, wonende in den Haech, *Geertruyt Claes van der A.* weduwe wijlen *Jan Aelbrechtsz.,* woneñ inde Olyfant,

b. duidelijker blijkt nog, dat *Jacobmijntge Adriaensdr.* een *„de Grebber"* is uit een Haagse transportakte van 31 juli 1580. betreffende de helft in het huis „De Gulden Vlesch" in de „Veenstraet" te 's-Gravenhage, afkomstig van wijlen *Adriaen de Grebber,* vader van partijen. Verkoper is *Nicolaes de Grebber Adriaensz.,* jegenwaordich poorter der stede Delft, voor zich, procuratie hebbende van *Jacob Willemsz., als* man en voocht van *Yde Adriaensdr.,* en vervangende *Dingnum Adriaens,* zijn jongste suster; koper zijn swager *Cornelis van Coolwijk,* man van *Jacobmijna Adriaensdr.,* die de andere helft reeds bezat.

Uit de klappers op de hypotheekbrieven van 's-Gravenhage van 1538-1570, nummers 606, 629, 655 en 930 blijkt, dat voormelde *Adriaen de Grebber* is *Adriaen Jacobsz. de Grebber,* goudsmid, o.a. in 1562 schepen van 's-Gravenhage.

MR. O. A. VAN DER MEER.

Van Egmond,

In de bespreking van het boek van Dr. A. W. E. Dek, Genealogie der heren en graven van Egmond (zie Ned. Leeuw 1959, kol. 141 en 142) is een hinderlijke vergissing geslopen.

Bij de aanvullingen werd daar als zoon van *Wouter van Egmond van Merestein* (Dr. Dek, a.w. blz. 77-78) vermeld een *Gijsbrecht van Egmond.* Dit is evenwel onjuist. Deze *Gijsbrechf* was namelijk een zoon van ridder *Jan van Egmond van Merestein* (Dr. Dek, a.w. blz. 78) uit diens tweede huwelijk met *Baerte van IJsselstein* (zie charter familie-archief Cousenbant d.d. 18 juni 1382).

L. J. VAN DER KLOOSTER.

---

1) E. v. Biema in zijn boek „Les Huguetan de Mercier et de Vrijhoeven" (Mart. Nijhoff, 's-Hage 1918), p. 69, noemt als echtgenoot van *R. C. Thierry* voornoemd: *„Walther Adrien Carpentier,* major et capitaine d'une compagnie de dragons au service des Etats", † als kolonel vóór 1754. Red.

2) Hij is kennelijk identiek met Sir *Walter Philip* Nicolson 7e baronet (ex matre *Halkett*), vermeld in deze jaargang (1960) van de Ned. Leeuw, kol. 345, noot 19. Red.

Van Glymes.

(LXXVII, kol. 166)

Naar aanleiding van de mededeling over het wapen van het geslacht *Glymes* in de Hofkapel te 's-'Gravenhage, in kolom 166 van de Ned. Leeuw van mei 1960, zou ik er op willen wijzen, dat aldaar van genoemde familie alleen begraven is *Philips,* heer *van Grimbergen,* derde zoon van *Jan van Glymes,* heer van Bergen op Zoom, en *Johanna van Boutersem. Philips* overleed te 's-Gravenhage in augustus 1469. Zie Ned. Leeuw jrg. 41, kol. 19 en 20. Hij was dus geen heer van Bergen op Zoom; markiezen van Bergen op Zoom bestonden toen nog niet.

De gemeente-archivaris van Bergen op Zoom.

Van Glymes.

Het z.g. onbekende wapen, afgebeeld in het mei-nummer 1960 van de Ned. Leeuw, tegenover de kol. 167-168 herkende ik onmiddellijk+ Het komt voor in het Tijdschrift voor Noordbrabantsche Geschiedenis en Taal en Letterkunde, 2e jrg. (1885), kol. 147/148, als zijnde van *Jan* 11 *van Glymes* genaamd „met de lippen", heer van Bergen op Zoom, † 1494.

Ir. J. **G. Kam.**

Nogmaals „de Gijselaar".

(LXXV, kol, 446-452 en kol. 537-540)

Met belangstelling nam ik kennis van het artikel „Over twee Doopsgezinde leden van het geslacht De Gijselaar" van Mr. H. F. Wijnman in het twaalfde nummer van de jaargang 1958 van de Ned. Leeuw, waarbij hij refereert aan mijn „Een verkeerde aansluiting in de genealogie de Gijselaar" in Ned. Leeuw 1958, kol. 446 e.v.

Uitsluitsel over de door mij onderstelde afstamming van *Jacob de Gijselaar* geeft het artikel van Mr. Wijnman niet. Dat echter mijn theorie in gevaar zou worden gebracht, omdat de door mij onderstelde vader van Jacob reeds in 1571 om geloofsredenen zou zijn ter dood gebracht, kan ik niet aannemen. Vooreerst vermeldt Mr. Wijnman zelf, dat *Adriaen Jacobsz. de Gijselaar* 12 sept. 1583 in het gilde der lakenkopers wordt opgenomen. Mocht men echter die mededeling niet voldoende betrouwbaar achten, dan kan ik daarnaast, behalve op de door mij reeds geciteerde akte R.A. 749/44 (in verband met een verdwenen not. volmacht van 19 mei 1607) nog wijzen op de.volgende, eveneens voor schepenen van Dordrecht verleden akten:

1.) 2 juli 1577 compareren *Adriaen de Vriese* als man en voocht van *Marykan Jacobsdr., Adriaen Jacobsz.* en *Jacob Jacobsz.* voor hen zelve en *Joachim Meusz.* als voocht van *Adam Adamsz.*, onmondig weeskind van *Adam Voocht, ge* procreerd bij *Aeltgen Jacobsdr.*, en *Rochus Cornelisz.* als voocht van *Cornelis Jacobsz.*, onmondig kind van *Lijntje Jacobsdr.*, geprocreert bij *Jacob Jansz.,* al erfgenamen van *Jacob Cornelisz. Ghijselaer* en *Aryaentge Adriaens* heurl. vader en moeder, en constitueerden in de voors. qualiteyt *Cornelis Jacobsz. Ghijselaer,* heurl. broeder, zwaeger en der weeskinderen voors. oom resp. etc. (A.R. 733/61)

2.) 27 mei 1578 compareert o.a. *Adriaen Jacobsz. de Gijselaar* als oom en voogd van *Adam Voocht Adamsz., weeskind* van *Adam Voocht,* byercoopman, en *Aeltgen Jacobsdr* (712/1058)

3.) attestatie van 8 maart 1588 ter instantie van *Adriaen Jacobsz. de Gijselaar,* over door hem op 29 febr. 1588 aangegaan accoord betreffende het maken van zijn huizen te Willemstad (R.A. 718/49)

4.) op 5 mei 1588 verkoopt *Adriaen Jacobsz. de Gijselaer* een losrente (R.A. 718/147)

5.) Verklaring over transport van het huis „de Block" aan *Adriaen Jacobsz. de Gijselaer* (R.A. 718/148)

6.) *Adriaen Jacobsz. de Gijselaar* transporteert in 1588 een rentebrief aan zijn zuster *Marike,* weduwe van *Adriaen de Vries Jacobsz.* (R.A. 718/149)

7.) op 24 okt. 1588 de vertichting, door de heer van Walchren reeds geciteerd, door *Grietgen Adriaens,* wed. *Jacob Jacobsz. de Gijselaar,* tegenover *Adriaen Jacobsz. de Gijselaar* als oom en bestorven voogd van de drie nagelaten kinderen van *Jacob Jacobsz.* vnd. (R.A. 718/388)

8.) *Adriaen Jacobsz. de Gijselaar* verkoopt 8 mei 1595 met zijn zwagers een huis in de Cleyn Spuystraet uit de boedel van zijn schoonouders (R.A. 743/326)

9.) Hij verbindt zijn huis „in de block" 4 april 1598 (R.A. 744/253)

10.) hij verbindt zich als borg 11 juli 1601 (R.A. 746/45)

11.) Hij is crediteur in een schuldbekentenis van 28 febr. 1603 (R.A. 746/215 vo.).

12.) op 20 juli 1606 compareren *Jacob Ariens de Gijselaer* en *Alewijn van der A* als lasthebbers van hun vader en behuwdvader *Adriaen Jacobsz. de Gijselaar,* krachtens volmacht op 4 mei 1606 voor nots. Symon Muys verleden (R.A. 748/174)

Aangezien de *Adriaen Jacobsz. de Gijselaar* uit het verhaal van Ruygenhil wel dezelfde moet zijn als de hierboven bedoelde, moet ik wel aannemen, dat dit verhaal, voorzover de terechtstelling betreft, onjuist is.

Dat *Adriaen Jacobsz. de Gijselaar,* zoals Mr. Wijnman onderstelt, te Dordrecht zou zijn overleden, meen ik te moeten betwijfelen.

De Heer van Walchren onderstelt in zijn door mij geciteerd artikel, dat hij is overleden ten huize van *Jan Gerritsz. de Goede* in de Mandemakersteeg te Leiden, ofwel daar overleden is binnengedragen. Immers, de door de heer van Walchren en mij vermelde inventaris, voor notaris Verwey te Leiden gepasseerd, vangt aan met enige kledingstukken, „welke zijn bevonden ten huize van *Jan Gerritsz. de Goede"* en houdt voorts in, dat *Adriaen Jacobsz. de Gijselaar* woonde op een kamer „bij Jacob Meurs, saeydrapier", waar stonden „zijn goederen voorzover hij binnen Leiden was hebbende en gebruyckende". Daartegenover staat, dat ik te Leiden niets van hem vond in de klappers op de weeskamer, terwijl wel een testament van hem geregistreerd moet zijn in de Dordtse weeskamer (no. *612* van 1615).

Tenslotte betuig ik Mr. Wijnman nog mijn dank voor zijn verwijzing naar zijn artikel in „De Nederlandsche Leeuw" 1928, kolom 280-282. Doordat ik mijn aantekeningen uit de oudere jaargangen reeds in 1932 maakte en bedoeld artikel niet in de index van de jaargang 1928 op „de Gijselaar" voorkomt, bleef het mij onbekend.

Bij deze wil ik nog gaarne herstellen een verschrijving, voorkomende in mijn bovengemelde artikel. In kolom 450, regel 18 van boven staat „*Adriaen Cornelisz. de Gijselaer*"; hiervoor dient gelezen te worden „*Adriaen Jacobsz. de Gijselaer*".

Voorts kan ik nog mededelen, dat mijn onderstelling, dat *Maritgen Adriaens Donders* werd begraven in de St. Jans-

kerk te Gouda op 6 april 1567, wordt bevestigd door Bloys van Treslong Prins, Zuid-Holland 1, pag. 256, no. 72. Haar daar vermelde zerk geeft als sterfdatum 27 maart 1567 en als haar wapen: doorsneden, boven gedwarsbalkt van zes stukken, beneden een dwarsbalk beladen met drie rozen (of is dit het wapen van haar man?).

MR. 0. A. **VAN DER MEER.**

Over twee Doopsgezinde leden van het geslacht De Gijselaar.

(LXXV, kol. 537—540.)

In Jaarboek nr. 13 (1953), blz.1 1-44, en Jaarboek nr. 14 (1954), blz. 11-33, van de Oudheidkundige Kring ,,De Ghulden Roos" te Roosendaal komt een artikel voor van de hand van de gemeente-archivaris van Bergen op Zoom, Korneel Slootmans, getiteld ,,Verhoren van wederdopers te Klundert, gevangengenomen 5 augustus 1571", door de schrijver bewerkt aan de hand van copieën van de verbalen van deze verhoren, welke voorkomen in de ,,Papiers d'Etat et de l'Audience", berustende in het Alg. Rijksarchief te Brussel, Reg. nr. 506. De op de bladz. 37-44 van het Jaarboek nr. 13 opgenomen index van persoonsnamen, voorkomende in deze verbalen, vergemakkelijkt de raadpleging van dit zeer uitvoerige artikel, waaraan belangrijke gegevens over de in 1571 gevangen wederdopers *Cornelis Cornelisz. de' Gijselaer en Adriaen Jacobsz. (de Gijselaer* alias) *Block* en hun familieleden kunnen worden ontleend.

Uit dit artikel blijkt dan, dat de gevangen genomen *Adriaen Jacobsz.* inderdaad een jongere g e 1 ij k n a m i g e broeder had en dat Van Braght *Adriaen Jacobsz. wel* kent, doch hem noemt *Arent Blok.* Bovendien maakt zijn, uit de verhoren blijkende, over het algemeen onverzettelijke houding een begenadiging van de gevangen genomen *Adriaen Jacobsz.,* zoals door Mr. H. F. Wijnman verondersteld, wel zeer onaannemelijk.

De volgende gegevens kunnen aan de in meergemeld artikel opgenomen verhoren worden ontleend:

1. *Cornelis Adriaensz. (de Gijselaer)* (= generatie 111 van Nederl. Adelsboek 1942, blz. 231), lakenkoper,
   Zonen (o.a.: zie ook Ned. Leeuw LIII(1935), kol, 133-139):
   1. *Jacob,* volgt 11.
   2. *Cornelis Cornelisz. (de Gijselaer),* -geb. te Dordrecht (op 17 aug. 1571 ongeveer 40 jaar oud), droogscheerder te Dordrecht; gehuwd met *Hester Govaertsdr.,* geb. te Antwerpen, die volgens zijn verklaring verbleef in het zusterklooster van Mariënborn te Dordrecht en met wie hij zich sedert twee jaren niet meer had opgehouden wègens hun verschillende geloofsopvattingen, daar zij Katholiek en hij Wederdoper was. Uit dit huwelijk e e n d o c h t e r, die op 17 aug. 1571 zeven jaar oud genoemd wordt.

      Cornelis Cornelisz. werd op 5 aug. 1571 bij een preek ten huize van Jan Peeterss te Klundert of Niervaart gevangen genomen, naar Breda overgebracht en, volgens Van Braght, als ketter veroordeeld en verbrand.

11. *Jacob Cornelisz. (de Gijselaer alias in. den Block),* (= Generatie IV van Ned. Adelsboek 1942), koopman van laken en andere artikelen, wonende bij ,,de nieuwe brug in de Block" te Dordrecht, eigenaar van een hoeve in den Ruygenhil onder Klundert, tr. *Adriaenken Adriaensdr.* Beiden waren tijdens de verhoren nog in leven: volgens de verklaringen van hun dienstbode Hilleken Jacobsdr. hing *Adriaenken Adriaensdr.* met haar kinderen de secte der Wederdopers aan, terwijl haar man zulks zeer wel wist, er meermalen bij was, dat zijn vrouw en kinderen de H. Schrift lazen en samen hierover spraken, terwijl hij *(Jacob Cornelisz.)* zelf ook enkele malen in hun bijzijn de H. Schrift had gelezen en wel naar preken van de Anabaptisten zou zijn geweest.

Adriaenken Adriaensdr. was op 5 aug. 1571 eveneens bij de preek te Klundert aanwezig met haar twee zonen, de oudere en de jongere *Adriaen,* en haar dochter *Aelken,* doch wist met de jongste *Adriaen* en met *Aelken* aan gevangenneming te ontkomen.

Uit dit huwelijk (o.a., zie ook Ned. Leeuw LIII(1935), kol, 133-139):

1. *Adriaen Jacobsz. (de Gijselaer* alias) *Block,* geb. te Dordrecht (op 17 of 18 aug. 1571 ongeveer 28 jaar oud), verklaarde, bij zijn verhoren, droogscheerder te zijn geweest en woonachtig te zijn ten huize van zijn vader te Dordrecht. Hij is dus waarschijnlijk de *Aet-ien Jacoepsoen Bloeck,* die volgens Ned. Leeuw LIII (1935) kol. 139, noot 8, in 1551 als leerknecht in het Droagscheerdersgilde te Dordrecht werd ingeschreven. Hij was, volgens zijn verklaring van aug. 1571, een jaar tevoren, tegen de zin van zijn vader, gehuwd met *Ysken Jerghis,* die op 5 aug. 1571 eveneens bij meergemelde preek aanwezig was, doch aan gevangenneming ontkwam: zij was een zuster van *Geertruydt Jergers,* die omstreeks sept. 1571, als gewoond hebbende te Emden, met haar moeder verbleef op het platteland van Groningen in het dorp Maarslagt.

   Adtiaen Jacobsz, werd op 5 aug. 1571 te Klundert gevangen, naar Breda overgebracht en, volgens Van Braght, als ketter veroordeeld en verbrand,

2. *Jacob Jacobsz.;* aan hem en zijn broer, de jongere Adriaen, richtte zijn te Breda gevangen broer (de oudere) Adriaen op 30 sept. 1571 een brief, die in handen der autoriteiten viel.

3. *Adriaen Jacobsz. (de Gijselaer),,* op 5 aug. 1571 bij de preek te Klundert aanwezig en aan gevangenschap ontkomen; hij was toen, volgens de verklaring van zijn oudere broeder Adriaen, ongeveer 20 jaar oud. Aan hem en zijn broer Jacob schrijft zijn broer, de oudere *Adriaen,* op *30* september 1571 de bovenvermelde, in de handen der autoriteiten gevallen, brief. Hij is dus de *Adriaen Jacobsz. de Gijselaer, over* w i e Mr. 0. A. van der Meer nog talrijke nadere gegevens vermeldt in zijn hier bovenstaande korte mededeling.

   Uit deze j o n g e r e *Adriaen Jacobsz. zou* dan, blijkens het artikel van Mr. O. A. van der Meer in Ned. L e e u w LXXV (1958), kol. 446-452, het latere (adellijke) geslacht de *Gijselaar* moeten stammen. De door Mr. H. F. Wijnman in Ned. L e e u w LXXV (1958), kol. 537-540, omtrent hem vermelde gegevens betreffende zijn gevangenneming en executie slaan dus op zijn oudere, gelijknamige broeder. De gegevens voor deze nieuwe vijfde generatie van de stamreeks *De Gijselaar* zullen dus moeten luiden:

V. *Adriaen Jacobsz. de Gijselaer,* geb. omstr. 1551, droogscheerder en lakenkoper, opgenomen in het Lakenkopersgilde te Dordrecht 12 sept. 1583, † tussen 19 mei en 25 nov. 1607, tr. *Anneken Adriaensdr.,* † na 4 april 1598, dr. van *Adriaen Jacobs (in) Medenblicq* en *Fijchjen Adriaensdr.*

4. *Aelken Jacobsdr,,* was eveneens aanwezig bij de preek te Klundert op 5 aug. 1571, doch ontkwam; bij de verhoren van haar oom Cornelis Cornelisz. en van haar broer Adriaen wordt zij resp. ongeveer 11 jaar en 14 of 15 jaar oud genoemd, zij was dus waarsch. geb. omstreeks 1556.

Volgens de bovenstaande korte mededeling van Mr. O. A. van der Meer en Ned. Leeuw LIII (1935), kol. 133 e.v., was zij gehuwd met *Adam Voecht* (of *Voocht*), bierkoopman te Dordrecht.

Cornelis Cornelisz, de Gijselaer en Adriaen Jacobsz. vermelden in hun verhoren van 1 okt. en 4 okt. 1571 als hun bekende Wederdopers te Dordrecht: *Adam Voeght,* koopman en handelaar in wijn en andere koopwaren, wonende aldaar tegenover ,,de Lintbane" bij ,,het nyeuwe werck", en diens vrouw. Indien deze *Adam Voocht* identiek mocht zijn met de hierboven vermelde echtgenoot van *Aelken Jacobsdr.,* dan is toch niet aannemelijk, dat met zijn in 1571 vermelde vrouw deze *Aelken* bedoeld wordt: haar in voormelde verhoren opgegeven leeftijd alsmede het feit, dat zij daarbij niet als gehuwd wordt vermeld, maken een zodanige identiteit niet waarschijnlijk.

W. W. VAN VALKENBURG.

Van Segwaert,

(LXXVII, kol. 307—308.)

Nasporingen in de 's-Gravenhaagse en Delftse archieven brachten mij op het spoor van mogelijk nog twee takken van dit geslacht *van Segwaerf.*

Delftse tak:

1. *Jacob Claesz. van Segwaert,* geb. ca. 1590, bakker in de Pepersteeg te Delft, † ald. 1 nov. 1687, tr. *Neeltgen Cornelis Voorstadt.* (Zijn zwager heette *Cornelis Hendricksz. de Helt.*)

   Uit dit huwelijk:

   1. *Nicolaes Jacobsz. van Segwaerf,* bakker in Delft, † tussen 1677 en 1682, tr. te Delft *Catherina Jacobs Overschie,* ged. Delft 6 mei 1629, dr. van *Jacob Jansz..* kuiper te Delft, en *Eva Jacobsdr. (Zie* Ned. Leeuw 1935, k. 396.)
   2. *Alida Jacobs van Segwaert,* tr, voor 1665 *Hendrik van Oudenhoorn.*
   3. *Jacob Jacobsz. van Segwaert,* † tussen 1682 en 1688, tr. *Maria Prins,*

      Hieruit een dochter *Neeltghen Jacobsdr. van Segwaert.*
   4. *Willem Jacobsz. van Segwaert.* † ca. 1685, tr. N.N., waaruit kinderen o.w. *Neeltyen Willems van Segwaert,* geb. 12 maart 1680.

Haagse tak:

1. *Adriaen Dircks van Segwaert,* tr. *Maria van Leen Jansdr.*

   Hieruit:

   1. *Adriana Apollonia van Segwaert,* ged. 's-Gravenhage 6 mei 1660 (get. A. en M. de Cort).
   2. *Agatha Commerina van Segwaerf,* ged. 's-Gravenhage 23 juli 1664 (get. Michael d'Overschie en Anna van Leen), tr. *Reynout Joriszn. Attevoort.*
   3. (?) *Maryaretha van Seywaert,* ondertr. 's-Gravenhage 20 aug. 1673 *Hendrick Terbeeck van Coesfelt,* geb. Utrecht 2 maart 1647, notaris te 's-Gravenhage, rentmeester en solliciteur-militair aldaar, † 's-Gravenhage 19 febr. 1727, zn. van *Bernhardt,* notaris te Utrecht, en *Maria van Buuren;* hij hertr. (ondertr. 's-Gravenhage 10 mei 1693) *Lamberdina van Lieshout.*

H. C. F. G. VAN DITZHUYZEN.

Van Ylem.

(LXXVII, kol. 376)

Rutger van Ylem (Generatie IV) was schepen van Maastricht van 1646-1653 en 1656-1657. In de jaren 1654-1655 was hij burgemeester van de stad. Zijn overlijden te 's-Gravenhage moet plaats gehad hebben, na 30 juli 1668, vóór of in de maand november van hetzelfde jaar. De Staatse ontvanger *R. van Ylem* had na het partagetractaat van 1661 pogingen aangewend om de elf banken van St. Servaas onder de souvereiniteit te brengen van de Staten-Generaal. Zijn doel was hogere belastingen te halen uit de genoemde banken. Door het ingrijpen van de keizer is dit toen niet gelukt.

Van Ylem hervatte, daartoe aangespoord door een resolutie van de Raad van State van 30 juli 1668 zijn pogingen [1]). De toenmalige pastoor van Heer, Egidius Rutten, schreef in zijn dagboek: ,,in November (1668) vernamen wij, dat Ruthger van Ilem, de ontvanger van den Vroenhof in den Haag overleden was. Hij was het, die de elf banken een zeer zwaar proces had aangedaan, dat duizenden gekost heeft. Dit is nog altijd hangende" [2]).

Uit het huwelijk *van Rutger van Ylem* en *Maria van Lauwick* werden te Maastricht in de Sint Janskerk de volgende kinderen gedoopt:

1. *Adrianus van Ylem, 14* augustus 1647.
2. een k i n d zonder naam, 13 januari 1649.
3. *Rutger van Ylem,* 19 januari 1650.
4. *Constantina van Ylem,* 14 februari 1651.
5. *Walburch van Ylem, 12* juli 1652.
6. *Jacob van Ylem, 6* mei 1655.
7. *Vincent van Ylem, 22* september 1656.
8. *Elysabeth van Ylem,* 1 december 1657.

J. H. J. GULIKERS.

Van Ylem.

(LXXVII, kol. 374.)

In het oktobernummer (kol. 374) heeft Dr. Leemans twijfel geuit omtrent de afstamming van generatie II, Mr. *Rutger van Ylem.* Naar mijn mening terecht daar in de stadsrekening van 's-Gravenhage 1584—'85 op fol. xxx de volgende inschrijving is te vinden: Meester *Rutgert van Ylen J o o s te n s s* aduovaet voor den Hove van Hollandt als voocht van de weeskynderen van wijlen Vincent Stalpert als erffgenaem van wijlen Adriaen Stalpert zijnen vader.

---

1) J. M. van de Venne, Geschiedenis van Heer, blz. 91—92.
2) De Maasgouw, 1922 blz. 85.

Volgens Wapenheraut 1902 werd 9 sept. 1582 de zoon van Mr. *Rutger van Ylem in* 's-Gravenhage overluid.

Opgemerkt moge nog worden dat de in kolom 374 vermelde *Vincent van Cuyck van Mierop* nergens als zodanig is te vinden, doch steeds Mr. *Vincent Corneliszn.* wordt genoemd zonder meer. Eerst de zoon Mr. *Cornelis,* de domproost in Utrecht, bediende zich van de naam *van Mierop.* Pas in de 17de eeuw werd het *van Cuyck van Mierop.*

IR. G. L. MEESTERS.

VRAGEN EN ANTWOORDEN+

van **Aeck.** *Catharina Maria van Oostrum,* vrouwe van Moersbergen, geboren omtrent 1670, huwde na 1708 met de baron *van Aeck.*

Gevraagd: doop-, trouw- en sterfdata van dit echtpaar. Wat is er van hun eventuele nakomelingschap bekend?

Rijswijk (Z.-H.). **DR. A. W. E. DEK.**

van Alen-Heesterman. Voorgeslacht gezocht van *Heyndrick Jansz. van Alen,* die als j.m., korporaal aldaar in garnizoen, op **28** jan. 1679 te Delft in ondertrouw ging met *Maria Jansdr. Heesterman.*

Behoorde hij misschien tot dezelfde familie als *Jan van Alen,* gehuwd met *Geertruyt Baen,* welk echtpaar tussen 1650 en 1660 te Bredevoort kinderen liet dopen? Te Bredevoort traden voorts in juli 1650 in het huwelijk: *Harmen van Alen,* soldaat, en *Aeltjen Jans,* en in febr. 1662: *Hendrick van Alen,* soldaat, en *Teunisken Bertensen.* Ook in Aalten en 's-Heerenberg en in de Overbetuwe (Elst, Gent) woonden in die tijd Van Alen's.

's-Gravenhage. J. **KROL.**

Batenburg, Ons medelid, Mr. H. J. Steenbergen, vond vermeld in het Memorie- en Resolutieboek van de Stad Groenlo: resp. 1674-1702 en 1675-1703: „*J. Batenborgh,* van beroep: bakker" en „13 nov. 1676. Broodzetting. De Batenborger heeft het brood te licht".

Hieruit blijkt m.i., dat het geslacht *Batenburg* afkomstig is uit het stadje Batenburg. Immers de woorden „De Batenborger impliceren: komende van Batenburg.

Voorts blijkt uit het door keizer Napoléon 1 gedecreteerde „Register van Aangenomen Familienamen door Ingezetenen van Groenlo in den jare 1812", dat *Jan Hendrik Batenburg,* vrederechter te Groenlo, 31 oktaber 1812 verklaarde, dat hij de naam *Batenburg* verkiest te behouden, ofschoon afkomstig van een stad of plaats, i.c. dus Batenburg.

Volgens het Stamboek Weyn is de oudst bekende stamvader van het geslacht Batenburg: *Jan Hendrik Batenburg.* M.i. is deze dezelfde als de *Hendrick van Batenborgh,* waarmede de genealogie in jrg. 1954 van „Ned. Patr." aanvangt.

Generatie 1 zou dan moeten luiden:

1. *Jan Hendrik Batenborgh:* geb. Batenburg omstr. 1630, bakker, tr. omstr. 1658 *Elisabeth Rotgers.*

Als plaats van herkomst moet dus Groenlo verbeterd worden in Batenburg,

Gaarne over de oudste Batenburg's nadere gegevens gevraagd, alsmede over het wapen *Batenburg,* dat m.i. indertijd is overgenomen van dat van de oude Heren *van Batenburg,* die, evenals de Groenlose *Batenburg's* de wapenspreuk: „God is onze Baat en Burg", voerden.

Groenlo. **F. J. H. WEYN BANNINGH.**

van **Beekum-Ackersdijk.** *Ary van Beekum* (later schoolmr. en koster te Baarn en Pijnacker) werd 9 jan. 1743 te Loosduinen gedoopt (get. Cornelia Holierhoek) als zoon van *Gerrit van Beekum* en *Cornelia Ackersdijk.* Waar een wanneer zijn deze echtelieden getrouwd en wie waren hun ouders ?

Is genoemde *Gerrit van Beekum* wellicht identiek met *Gerrit van Beekum,* die als j.m. van Zoelen op 6 juni 1723 te Loosduinen in het huwelijk trad met *Elisabeth Koelewijn,* j.d., geb. en won. tot de Kaagh ?

's-Gravenhage. J. **KROL.**

van Beurden+ Wapen gezocht van het geslacht *van Beurden,* voor zover mij bekend afkomstig uit Zalt-Bommel.

Groenlo. **F. J. H. WEYN BANNINGH.**

Fournier. Bij het onderzoek naar de afstamming van de familie *Fournier,* ben ik gestrand bij *Amand André Ghislain Fournier,* die omstreeks 1810 in Doornik (België) vertoefde. Immers op 8 oktober 1811 werd aldaar zijn zoon *Hypolite Joseph Amand geboren.* De moeder was *Marie Aimee Vromans,* geboren in 1781 te Espierres. De geboorteakte, welke bij volmacht is opgemaakt, bevindt zich op het stadhuis te Doornik. Van de vader is niets, anders bekend, dan dat hij soldaat was in het 5e. regiment des Voltigeurs de la garde Impériale, 1 e. battaillon, 2e. compagnie,

Mijn vraag is nu, hoe verder te gaan? Bestaan er nog gegevens hoe deze regimenten samengesteld waren en welke personen er bij ingelijfd waren? Wie van de lezers kan mij hieromtrent inlichten?

Nijmegen. **A. FOURNIER.**

van Groeningen. Ouders en voorgeslacht gevraagd van *Reynier van Groe(u)ningen.* Hij tr. *22* nov. *1682,* als weduwnaar van *Maria Verheye,* voor de schepenen van 's-Hertogenbosch met *Johanna Outvorst.* Voor dezelfde schepenen hertr. hij 7 nov. 1683 met *Maria van Boxmeer.*

Groenlo. **F. J. H. WEYN BANNINGH.**

Hossius-Schuilenburg. Op 7 maart 1731 huwden te Deventer (ondertr. Deventer 10 en Amsterdam 15 febr.) *Jacob Hossius,* j.m. van Amsterdam (in de Warmoesstraat), en *Johanna Elsebe Schuilenburg,* weduwe van wijlen *Willem Klopman* en dochter (ged. Deventer 2 maart 1698) van *Henrik Schuilenborgh* en *Joanna Hossius.* Gevraagd nadere gegevens over dit echtpaar en ascendenten.

Haren (Gr.). **PROF. MR. P. W. A. IMMINK.**

Kruithof (f)-Waardenburg. (LXVIII 253.) Volgens trouwboek Numansdorp huwden aldaar 22 febr. 1754: *Arie Kruijthoff,* geboortig van Mijnsherenland, j.m. en *Neeltje Eransdr. Waardenburg,* geb. te 's-Gravendeel.

Beyde hier wanende,

Rotterdam. **DR. J. MAC LEAN.**

van der **Laen.** (LXXVII 193). De Generale Missive van 24 december 1655 van Gouverneur-Generaal en Raden te Batavia aan Heren Zeventien te Amsterdam vermeldt, dat juffrouw *Petronella Wonderaers* (die onmogelijk de gelijknamige vrouw van Gouverneur-Generaal Speelman kan zijn) 400 realen uit Batavia liet overmaken aan „jonckheer *Adriaen van der Laen,* rentmeester van Rijnland, wonende tot Haerlem, tot onderhoud van haren zoon *Egbertus Boom,* student op de academie tot Leyden".

Bilthoven. **PROF. DR. W. PH. COOLHAAS.**

de **Leau.** (LXXVII *38, 78,* 115, 194.) Ned. Patricaat 1949, bladz. 357, vermeldt: *Willem Emile van Waning,* geb. Tegal 13 febr. 1895, † Bandoeng 29 sept. 1921, tr. *Eugenie Henrieffe de Leau,* geb. Soerakarta 5 maart 1893,. † Bandoeng in 1946.

's-Gravenhage. B. **J. BUMA.**

Noordinck, Gevraagd genealogische en heraldische gegevens omtrent de Brummense schoutenfamilie *Noordinck,* waartoe o.m. behoord heeft *Johan Noordinck,* schout te Brummen ca. 1620, gehuwd met *Anna Erkelens.*

's-Gravenhage. MR. DR. J. C. MARE.

Paff, Uit het huwelijk van *Pieter Paff* met *Christina Rietemeijer* (ook wel *Redemeijer* of *Riffemeijer)* werd 25 dec. 1746 te Breda, in de Hervormde Kerk, een dochter *Ida Louisa Catharina* gedoopt. In de Bredase lidmatenregisters was niets over dit gezin te vinden.

Te Vlissingen lieten zij twee zoons dopen n.l. 20 januari 1758 *Arnoldus* (doopgetuigen Hendrik Klom en Jobinna Molkers), en 21 dec. 1759 *Jacob* (doopgetuigen Jacob Paf en Soffya Rittemeijer). Laatstgenoemde *Jacob Paff* was mr. bakker en werd 12 mei 1809 te Vlissingen begraven, hij had geen nakomelingen.

Gevraagd: doop- en trouwdata van *Pieter Paff* en *Christina Rietemeijer.* Welke andere kinderen hadden zij? Wat is er van hun voorgeslacht bekend?

Rijswijk (Z.-H.). **DR. A. W. E. DEK.**

Papet (LXXIII *88, 156;* LXXVII 269). *François Papet,* kapt.-adj. bataljon Oranje-Drenthe, in garnizoen te Doesburg, tekende 25 jan. 1772 aldaar aan met *Jacoba Cornelia Balfour* te Zierikzee. Att. n. Zierikzee om te trouwen (dus 25 f eb r.?)

Geref. gedoopt te Doesburg *Elisabeth Françoise Adriana Papef* op 12 april 1773 (vernoemd naar beide grootmoeders).

Het bataljon Oranje-Drenthe kwam te Doesburg in garnizoen 20 april 1771 en werd verplaatst naar Nijmegen 23 april 1774.

Doesburg, **GEMEENTEARCHIEF.**

de **Reindre-Jadinot.** Wapen en afstamming gezocht van *Jean-Baptist de Reindre (Render),* geb. te Kenin, en van zijn echtgenote, *Barbe Franasise Cécile Jadinof,* geb. te St. Jacques-Brussel, met wie hij 4 febr. 1770 trouwde.

Groenlo. F. J. H. **WEYN BANNINGH.**

Reynders-Basting. (L *383;* LI 30.) Uit een genealogie Bisdom, in het bezit van de Heer M. C. Bisdom van Cattenbroek te Bellavilliers blijken de volgende kwartieren van *Maria Cafharina Reynders,* geb. Middelburg 19 okt. 1737, † Gouda 24 (niet 23) okt. 1798, die als weduwe van Mr. *Daniel Canisius* huwde met *Marcellus Bisdom,* vrijheer van Vliet.

Ouders:

Salomon Reynders, geb. Middelburg 17 febr. 1708, † ald. 1 okt. 1770, vice-admiraal ter repartitie van Zeeland, directeur der Commercie-compagnie te Middelburg, tr. in aug. 1731 (of 22 sept. 1733) *Maria Basfing,* geb. Middelburg 25 aug. 1712, † Haastrecht 1 aug, 1773.

Grootouders:

Salomon Reynders, geb. Bergen (Noorwegen) 10 aug. ....., † Kaap de Goede Hoop, kapitein, tr. *Cafharina Lems;*

Abraham Basting, geb. Tholen, ged. aldaar 8 nov. 1671, † Middelburg 26 nov. 1712, tr. 11 nov. 1710 *Maria van den Berge.*

Catharina Lems was de enige dochter van N. *Lems,* † als commandeur ener retourvloot voor Ameland, en *Maria de Keyzer. Abraham Basting* was een zoon van *Lucas* en *Cornelia van der Burg* uit Zierikzee. *Maria van den Berge* was een dochter van *Jan* (zoon van *Arij* uit Gent) en *Agnefa van den Broeke.*

Het door de Heer Muschart in jg. LI, k. 31 aan *Maria Basfing* toegeschreven wapen wordt in bovengenoemde genealogie bevestigd: het wapen *Reynders* evenwel wordt afgebeeld met een zwart geharnaste arm, overeenkomstig het wapenschild in het Museum Bisdom van Vliet te Haastrecht.

Wassenaar. MR. H. W. B. **WEFERS BETTINK.**

Roorda. De Haan Hettema. Stamboek van den Frieschen adel, dl 1, sub voce *Roorda van Tjummarum,* geeft enige gegevens omtrent het voorgeslacht van *Frederick van Roorda,* grietman van Lemsterland, † 29 juli 1665. Gevraagd uitgebreidere gegevens.

's-Gravenhage. MR. DR. J. C. MARIS.

Schaapharder (LXXII 102). Volgens notariële acte Nr 359 van 28 december 1690 (notaris Philips de Custer te Rotterdam), register Nr 1152 is *Josyna Schaepharder* (getrouwd met *Willem van Ingen*) de dochter van *Jan Jansz. Schaepharder* en *Annetge Lodewijcx Tack;* haar ouders zijn te Rotterdam voor schepenen op 6 mei 1661 ondertrouwd, beiden „van Rotterdam".

Jan Jansz. Schaepharder, wiens doop (geboorte) ik te Rotterdam niet vond (waarschijnlijk was hij doopsgezind), was volgens de voogdijstellingen (Reg. 1650-1670 fol. 381) in 1664 vlaskoper van beroep; hij woonde in de Hoogstraat: hij is op 10 februari 1697 te Rotterdam begraven. Bij notaris de Custer voornoemd zijn nog verschillende andere acten over, hem te vinden. Hij is de zoon van *Jan Jansz. Schaepharder* en *Josynfgen Jacobsdr.* (Voogdijstellingen 1650-1670 fol. 48).

Van *Jan Jansz. Schaepharder Sr.* zijn in de (geklapperde) archieven van de notarissen Hofflandt en van der Graeff vele acten aanwezig; hij was naaldenmaker van beroep en is evenals zijn vrouw vóór 1652 overleden.

Zijn vader zou wellicht kunnen zijn *Jan Lucasz. Schaepharder,* die in 1652 voogd werd over de minderjarige kinderen van *Jan Jansz. Schaephnrder Sr.*

Anna Tack werd te Rotterdam op 19 januari 1687 begraven,

's-Gravenhage. H. **VAN DER VLOOD?'.**

Schriek. *Basfiaan Goosenze Schriek* tr. 1° *Caafje Janse van Maasfrigf* † (aangifte) Dubbeldam 12 juni 1722, tr. 2° Dubbeldam 9 aug. 1722 *Aaltje Jacobs Suijker;* tr. 3° Dubbeldam 3 sept. 1724 *Jorisje Drinkwaard,* ged. Dubbeldam 12 juni 1672 (zij tr. 1° Dubbeldam 9 nov. 1692 *Claas Groenewege).*

Uit het eerste huwelijk: 1. *Jan,* ged. Dubbeldam 26 juni

1705; 2. *Ariaantje*, ged. Dubbeldam 19 aug. 1709, tr. Dordrecht 24 juli 1735 *Hans Jurrien Priel*, afkomstig uit Zweibrücken; 3. *Goossen*, ged. Dubbeldam 15 mei 1712, tr. *Ariaantje van der Linden*; 4. *Dirk*, ged. Dubbeldam 1 juli 1714.

Uit het tweede huwelijk: 5. *Ariaantje*, ged. Dubbeldam 6 juni 1723.

Bastiaan Schriek was aanwezig te Dordrecht 24 juli 1735 bij het huwelijk van, zijn dochter.

Gevraagd: waar en wanneer is hij geboren en overleden, waar en wanneer huwde hij voor de eerste maal, waar en wanneer was *Caatje van Maastricht* geboren? Wat is er van hun voorgeslacht bekend? De trouwklappers van Zuidholland na 1695 leverden niets op. Kwamen zij misschien uit Brabant of Gelderland?

Rijswijk (Z.-H.). DR. A. W. E. DEK.

(van) Souburch, Kan de weduwe *Sophia Souburch*, die op 4 maart 1637 huwde met *Jacques Nauwincx*, wandtapijttrafikant te Schoonhoven, later te Gouda woonachtig, -beiden in tweede echt — een lid zijn van het geslacht *(van) Souburch*, behandeld in Bijlage C. van het artikel „De Schotse officieren-familie Halkett"? (zie: Ned. Leeuw jg. LXXVII (okt. 1960) k. 365, iuncto „De Navorscher", jg. 96, afl. 1/2, 1955, bladz. 8.)

Assen. DR. H. P. SCHAAP.

van Tetering. Blijkens het Album Studiosorum van Leiden werd ingeschreven op 14 februari 168 1 *Philippus Teeteringe* (geb. 1665), die dus toen 16 jaar oud was. Op 30 juli 1686 verschijnt hij ten tweede male in het Album Studiosorum, ditmaal als *Phlippus van Teteringe 21* jaar en ingeschreven in de philosophische faculteit. Het adres luidde: bij *Christophorus van Teteringe* op den Rhijn. In de recensielijst van 1687 komt zijn naam nog voor, daarna niet meer.

Zijn zoon *Joannus Arnoldus van Teteringe* (geb. 1704) werd op 18-jarige leeftijd ingeschreven op 25 september 1722. In de recensielijsten 1723-1-729 komt zijn naam voor, terwijl zijn adres steeds luidt: bij zijn vader *Philippus van Teteringe*. Zijn studietijd bedroeg dus zeven jaar.

Tot heden is mij de familierelatie onbekend tussen:

a). *Christophorus van Teteringe*, zoon van *Jacob Janssen van Teteringe*, die uit Breda afkomstig was en die op 22 september 1638 te Leiden huwde met *Dirkjen Janszen van Coolhoven;*

b). *Bartholomeus Peeters Janssen (van Tetering)*, geb. ca. 1595 te Breda/Teteringen en vóór 1623 gehuwd met *Adriana Jan Huybrechfsdr.:*

c). Pieter Janssen (Adriaan de Jonge van Tetering), geb. ca. 1560 te Breda/Teteringen en zeer waarschijnlijk gehuwd met *Maayken H'enriks Geeritsdr.*

Welke unversitaire graad behaalde *Philippus*, resp. *Joannus* en *Arnoldus van Teteringe ?*

Gevraagd nadere inlichtingen omtrent het familieverband en de voorouders van de hierboven genoemde personen.

Heemstede. A. M. A. VAN TETERING.

van der Veen-Holmans, Gevraagd voorouders van *Hendrik Cornelis van dèr Veen*, geb. Zwolle 13 febr. 1799, kapitein Inf. O.I.L., gepens. 1840, luit.-kolonel d.d. Schutterij te Kampen, ridder Ned. Leeuw, † Kampen 20 juni 1877, zn, van *Hendrik* en *Anna Maria Frederika Holmans*. Als wedr. van *Susanna Ronow* huwde hij Tiel 14 maart 1833 *Johanna Maria Elizabeth Dijckmeester*, geb. Tiel 13 sept. 1812, † Kampen 30 aug. 1856, dr. van Mr. *Johannes Dijckmeester* en *Maria Elisabeth van Hasselt.*

Amsterdam. MR. DR. W. DIJCKMEESTER.

van de Vijsel. Wie kan mij inlichten betreffende de familierelatie, ouders en eventuele woonplaats van de ouders van de navolgende personen:

1. *Jan van de Vijsel*, geb. 1699, † 1760, begraven in de kerk van Ede;
2. *Ottho van de Vijsel*, geb. 1700, † 1758, wn. kerkmeester te Ede;
3. *Rutger van de Vijsel*, † 1758, getr. te Ede.
4. *Arie Derrikzn. van de Vijsel*, getr. te Ede 1719.
5. *Willem van de Vijsel*, † 1732 wonende te Ede;
6. *Rutto van de Vijsel*, zich noemende gerichtsman van het Ampt Ede 6 jan. 1756.

Vlaardingen. J. VAN DE VIJSEL.

van Weerden, *Elias Hartog van Weerden*, winkelier te 's-Gravenhage, tr. ald. 1 maart 1820 *Carolina de Groot*. Uit dit huwelijk werden te 's-Gravenhage geboren:

1. *Judica*, geb. 4. febr. 1821.
2. *Margaretha*, geb. 4 juni 1822.
3. *Hendrik Elias*, geb. 5 okt. 1823'.
4. *Elisabeth*, geb. 12 sept. 1825.
5. *Alexander*, geb. 9 april 1827.

Het gezin is uit 's-Gravenhage verdwenen tussen 1845 en 1849. Een familielid in Australië zou gaarne in contact treden met eventuele nakomelingen.

's-Gravenhage. MR. E. C. M. PRINS.

van de Werve. Gevraagd gegevens betreffende ascendenten en descendenten van *D. van de Werve*, notaris te 's-Gravenhage 1678—1718. Bestaat verwantschap met *Johanna van de Werve, † 1736*, echtgenote van *Carel de Lille* (1651—1738)?

De in 1723 door H. Serin te 's-Gravenhage geschilderde portretten van het echtpaar *de Lille* en van twee hunner kinderen zijn in mijn bezit.

Zeist. B. VAN DER FEEN DE LILLE.

van Zuylen van Nyevelt. Gezocht geboortedatum en -plaats (ca. 1549) van *Alith van Zuylen van Nyevelt*, (dr. van *Adriaan en Elisabeth Foeyt)*, tr. waar ? 6 maart 1576 *Jacob Taets van Amerongen.*

Gezocht geboortedatum en plaats van *Emerentia Geertruyd van Zuylen van Nyevelt*, (dr. van *David*, heer van Natewisch, en *Maria van Reede tot Nederhorst)*, tr. Linschoten 24 juli 1671 *Joost Taets van Amerongen.*

Leiden. J. J. C. baron TAETS VAN AMERONGEN.

INHOUD VAN DIT NUMMER,.

Bestuursberichten. — De nakomelingen van Adriaen Hamel, door J. L. Hamel en Mr. G. A. Hamel. — De Raamsdonkse landbouwersfamilie Elemans. door A. H. Driifhont van Hooff. — Korte mededelingen: Enige aantekeningen over de Delftse Ackersdijcks; Baurmeister; Carpenter van Westerbeek; Van Coolwijk; Van Egmond; Van Glymes; Nogmaals „de Gijselaar"; Over twee Doopsgezinde leden van het geslacht De Gijselaar; Van Segwaert; Van Ylem. — Vragen en antwoorden.

DE NEDERLANDSCHE LEEUW

MAANDBLAD VAN HET

Koninklijk Nederlandsch Genootschap voor Geslacht- en Wapenkunde,

BESCHERMHEER Z.K.H. DE PRINS DER NEDERLANDEN, PRINS VAN LIPPE BIESTERFELD

Dit blad verschijnt aan het begin van iedere maand en wordt aan alle leden van het Genootschap toegezonden.
Bijdragen en correspondentie, bestemd voor het Maandblad, gelieve men te richten tot de Hoofdredacteur MR. W. W. VAN VALKENBURG, *„Nijenstede", Backershaegenlaan 70, Wassenaar.*
De jaarlijkse contributie (abonnement) ad *f* 20,- gelieve men steeds vóór 1 februari te voldoen door storting op postrekening no. 20910 ten name van het Genootschap te 's-Gravenhage.

Correspondentie, bestemd voor het Bestuur, gelieve men te richten tot de Secretaris IR. C. M. R. DAVIDSON, Jacob de *Graefflaan 17, 's-Gravenhage.*
Alle overige correspondentie (niet bestemd voor Bestuur of Redactie), zomede opgaven van adresverandering, te richten aan het Bureau van het Genootschap, *Bleijenburg 5, 's-Gravenhage.*

De redactie van het Maandblad wijst er nadrukkelijk op dat zij niet aansprakelijk is voor de strekking of de inhoud der ondertekende stukken.

No. 12 | LXXVIIe Jaargang | december 1960

BESTUURSBERICHTEN.

Het Bestuur geeft met leedwezen kennis van het overlijden van Mr. J. H. L. J. Baron Sweerts de Landas Wyborgh, sedert 1951 gewoon lid van het Genootschap.

Tot lid is benoemd:

H. E. VAN DER KUN . . . . . *'s-Gravenhage. Suwinamestraat 37.*

Adreswijzigingen:

MR. P. J. W. BELTJES . . . . . *Arnhem. Sonsbeekweg 32.*

MR. O. A. VAN DER MEER . . . . . *Sanfpoorf. Harddraverslaan 33.*

J. A. MERENS A. DZN. . . . . *Leden. Spieghelstraat 42.*

JHR. MR. C. C. C. M. VAN NISPEN TOT SEVENAER . . . . . *New York 17. N.Y. p/a Netherlands Trade Commissioner Suite 1020, 551 Fifth Avenue.*

DR. L. S. A. M. VON ROMER . . . . . *'s-Gravenhage. p/a. Viljoenstraat 84.*

Johan van Almelo en de vrouwe van IJsselstein,

door J. Fox.

I. Een huwelijk, dat nimmer werd gesloten.

Mr. W. R. Veder, eertijds gemeente-archivaris van Amsterdam, trof in het familie-archief de Graeff bij stukken betreffende de heerlijkheid Zuid-Polsbroek een oorkonde van 1373 aan, die door hem in regest-vorm als volgt werd beschreven :

„1374 (1373), S. Blasius dag (Febr. 3).
Johan van Almelo, knape, geeft onder beveelnisse van zijn vrouw Griete van IJsselsteyne en van Egmonde, vidimus van een brief van 1313, aller Godsheiligendag (Nov. 1), gegeven door Giisbrecht van IJsselsteyne en Geryt van den Vliete, ridder, betreffende het recht en de voorwaarden van de landgenoten en buren van Zuid-Polsbroek om een pijp te houden onder den watergang van Benscoep door den weg van Polsbroeck aldaar aan de noordzijde, in het gerecht van 1 Jsselsteyne.
Inv. heerlijkheid Polsbroek. Zegels verloren" [1])

Kennelijk is deze oorkonde volgens de tekst uitgevaardigd

[1]) W. R. Veder „Het archief der familie de Graeff. Inventaris en regesten" (Amsterdam 1914), Regesten blz. 3 no. 2. De gevidimeerde akte van 1 nov. 1313 is in extenso gepubliceerd door Mejuffrouw Dr. A. Johanna Maris in „Verslagen en Mededeelingen der Vereeniging tot Uitgaaf der Bronnen van het Oud-Vaderlandsche Recht" X (1946-'52), blz. 142-147. Mejuffrouw Maris schrijft in de inleiding :

„De Polsbroeksche uitwatering van 1313 moet de Pijpenvliet geweest zijn, welke langs de oostzijde van Hoenkoop en Dijkveld naar den IJsseldijk ten 'Zuiden van Oudewater loopt".

in 1373. Mr. Veder is geneigd Paas- of Boodschapsstijl aan te nemen en het jaartal derhalve te herleiden tot 1374, maar daarvoor schijnt mij welbeschouwd niet voldoende reden te zijn.

Johan *van Almelo*, de oorkonder, moet tot een zijtak van het bekende geslacht der heren van Almelo behoren. Aan dit geslacht heeft onlangs Mr. G. J. ter Kuile Jr. een belangwekkende studie gewijd in de „Verslagen en Mededeelingen van de Vereeniging tot Beoefening van Overijsselsch Regt en Geschiedenis", waarin ook genoemde oorkonde wordt behandeld [2]). Tot goed begrip moge dit gedeelte van de tekst hier in extenso volgen :

„In het archief der familie De Graeff, berustend in het oud-archief der gemeente Amsterdam, bevindt zich verder een oorkonde van,3 Februari 1374, die van Jan van Almelo, knape, is uitgegaan. *Johan van Almelo* geeft nl. op die dag ten verzoeke van zijn vrouw *Griete van IJsselstein en van Egmond* vidimus van een brief van 1 November 1313, waarbij Gijsbrecht, heer van IJsselstein, en Gerrit van der Vliet, ridders, aan de landgenoten van Zuid-Polsbroek toestaan om een waterpijp door een weg in het gerecht van IJsselstein te mogen leggen en onderhouden ...

In de oorkonde van 3 Februari 1374 wordt gezegd, dat *Jan van Almelo* zekere voorrechten der landgenoten van Zuid-Polsbroek van 1313 vidimeert krachtens „beveelnisse miinre liever geduchtiger vrouwen Vrouwe Griete, Vrouwe van 1 Jselsteyne ende Egmonde". Waarschijnlijk moeten we in haar een dochter zien van *Jan van Egmond en Guyotte van IJsselstein.* Zij zal door haar man de voorrechten, in 1313 door Guyotte's grootvader *Gijsbrecht van IJsselstein* aan de buren van Zuid-Polsbroek verleend, hebben willen doen bevestigen. Of *Griete* werkelijk vrouwe van de heerlijkheid IJsselstein geweest is, moet o.i. betwijfeld worden; Guyotte's oudste zoon *Arnout is* zijn moeder in het beheer der heerlijkheden Egmond en IJsselstein opgevolgd. De woorden „Vrouwe van 1 Jselsteyne ende van Egmonde" in het charter van 3 Februari 1374 zijn vermoedelijk gebezigd om de hoge rang en stand van deze dochter uit het huis *Egmond* aan te duiden.

Tegen die voorstelling van zaken pleit, dat volgens verschillende oude schrijvers het echtpaar *Jan van Egmond* en *Guyotte van IJsselstein 13* kinderen heeft gehad en daaronder geen zou voorkomen, die *Griete* of *Margaretha* heet. Het feit echter dat *Griete* zich in 1374 zowel naar de heerlijkheid Egmond als IJsselstein noemt, doet ons overhellen tot de mening dat men meergenoemde oude schrijvers niet onvoorwaardelijk geloof mag schenken."

Afgezien van het jaartal, waarover men — gelijk ik opmerkte — van mening kan verschillen, is het mijn overtuiging, dat de aangehaalde oorkonde van *Johan van Almelo* een andere interpretatie toekomt dan de heer Veder en in diens voetsporen de heer ter Kuile er aan hebben gegeven.

In de eerste plaats is het niet wel denkbaar, dat een Middeleeuws edelman enige rechtshandeling zou verrichten op bevel van zijn echtgenote ! Hoogstens op verzoek, maar dan zou in de oorkonde niet „beveelnisse" moeten staan, maar „bede" of iets dergelijks. Vrouwe-kan in dit verband geen echtgenote betekenen. Daarvoor prefereert het Middelnederlands andere termen, zoals „wijf" en „gesellinne". „Miinre liever geduchtiger vrouwen Vrouwe *Griete*, vrouwe *van IJselsteyne ende van Egmonde"* duidt op een dame van hoge rang, aan wie de oorkonder op een of andere wijze ondergeschikt is. Als eerste betekenis van vrouwe geeft het „Middelnederlandsch Woordenboek": „gebiedster, heerscheres" [3]). Moge het driemaal voorkomen van het woord „vrouwe" in de betiteling van de betrokken dame op het eerste gezicht wat eigenaardig aandoen, het past volkomen in de middeleeuwse oorkondenstijl. Om een vergelijkbaar voorbeeld te noemen: Gijsbrecht. heer van Amstel, duidt Floris V in 1291 aan als „minen lieven here, haren Florense grave van Holland, van Zelant ende here van Vrieslant" [4]). Jacoba van Beieren was in 1418 in de ogen van vele Hollandse steden „onse (r) lieve (r) genaedige (r) vrouwe, vrouwe Jacob, hartoginne van Beyeren, delphine van Viennen, gravinne van Henegouwen, van Holland, van Zeeland ende vrouwe van Vrieslant" [5]).

Is vrouw Griete dus zeker niet als echtgenote van *Johan van Almelo* te beschouwen, zij kan evenmin een dochter geweest zijn van *Jan*, heer *van Egmond*, en *Guyotte*, vrouwe *van IJsselstein*. Immers de heerlijkheden Egmond en IJsselstein zijn van genoemde 'echtelieden niet op een dochter vererfd, maar op hun oudste zoon *Arnout* en de suggestie van Mr. ter Kuile, dat aan zo'n dochter ter meerdere glorie de titel vrouwe van IJsselstein en Egmond zou zijn verleend zonder dat zij deze heerlijkheden werkelijk in bezit had, moet als onaannemelijk worden verworpen, omdat dit in de Middeleeuwen nu eenmaal geen gebruik was. Bovendien valt hierbij op te merken, dat de leden van het huis Egmond, die beide heerlijkheden hebben bezeten, de titel van Egmond steeds lieten voorgaan, die van IJsselstein lieten volgen. Het feit, dat bij vrouw Griete de titel van IJsselstein voorop gaat, is op zichzelf reeds afdoende bewijs, dat zij geen telg uit het huis Egmond kan zijn.

Dr. A. W. E. Dek heeft in zijn „Genealogie der Heren en Graven van Egmond" ('s-Gravenhage 1958) aan vrouw *Griete* en *Johan van Almelo* een plaats ingeruimd als dochter en schoonzoon van *Jan*, heer *van Egmond*, en *Guyotte*, vrouwe *van IJsselstein*, maar er voorzichtigheidshalve een vraagteken bij gezet [6]). Naar mijn overtuiging zullen ze definitief geschrapt moeten worden.

In 1373 was *Guyotte* vrouwe van IJsselstein, dat zij van haar vader had geërfd, tevens vrauwe van Egmond door huwelijk. Voor haar is het typerend, dat de titel van IJsselstein — al gebeurt het niet altijd — aan die van Egmond vooraf gaat. In de gegeven omstandigheden is maar één conclusie mogelijk. *Griete* en *Guyotte* zijn identiek. Dit impliceert, dat de vorm Griete een vergissing moet zijn. Ongetwijfeld gaat deze gevolgtrekking vrij ver. In een authentieke oorkonde zal men zulk een vergissing moeilijk kunnen aanvaarden. Echter zal men er ook de heren Veder en ter Kuile niet van willen verdenken de naam Guyotte — hoe ook ge-

2) G. J. ter Kuile Jr. „Het geslacht van Almelo in de middeleeuwen" in „Verslagen en Mededeelingen van de Vereeniging tot, Beoefening van Overijsselsch Regt en Geschiedenis", 72ste stuk (1957) blz. 1-23 en 74ste stuk (1959) blz. 17-37. Zie inzonderheid blz. 28-30.

3) „Middelnederlandsch Woordenboek" door E. Verwijs en J. Verdam, voltooid door F. A. Stoett IX (1929) kol. 1426.

4) L. Ph. C. van den Bergh „Oorkondenboek van Holland en Zeeland tot het einde van het Hollandsche huis" 11 (1573) no. 806. „Corpus der altdeutschen Originalurkunden bis zum Jahr 1300", 11 (1943) Nr. 1538. De betrokken oorkonde is eer van 1291 dan van 1292. Vgl. Henri Obreen „Floris V" (1907) blz. 140, inzonderheid noot, 6.

5) F. van Mieris „Groot Charterboek der graaven van Holland ..." IV (1756) blz. 443. Jacoba zelf pleegt de titel „hertogin in Beyeren" te voeren, niet „van Beyeren".

6) A. W. E. Dek, o.c. blz. 16 onder no. 11.

speld — in Griete te hebben getransformeerd. In dit stadium van het onderzaek leek het gewenst de oorkonde van 1373 zelf te raadplegen [7]). De tekst — voor zover van belang — kan ais volgt worden weergegeven:

„Allen den genē die desen brieff zullen sien of horë lesen doe Jc verstaen Jhohan van Almelo knape dat ic over ghesien hebbe eenē brief die gans ēñ gaeff is ongeraseert ongekanceliert die bezegelt is mit zeeglé he'n ghiisbrechtj he'e van yselsteyne gherijts vanden vliete Aernouts van yselsteyne Riddre ende ghijsbrechts heer wten goeye ēñ borchgrave van wtrecht welke brief voirsc. my overgelesen wart ēñ inhout van woirde te woirde als hier na bescrevë staet | . . . . . (volgt de tekst van de gevidimeerde oorkonde van 1 nov. 1313) . . . . . .Ende om dat ic Jhohan van Almelo voirsc, den voirs. brief gesien ēñ gehoert hebbe in allen punten alse voirsc. is ende bee- | veelnisse miinre liever geduchtiger vrouwe en griete vrouwe van yselsteyne ēñ van egmonde so hebbe ic dit tegenwoirdige wtscrifte bezegelt wthangende tot eenre oirkonde gegevē Jnt jair ons he'n dusent driehon- | dert drie ende tseventich up sinte blasyus dach."

Griete staat er inderdaad, maar afgezien hiervan valt aan deze oorkonde vooral iets anders op: het stuk is nimmer bezegeld geweest. „Zegels verloren" zet Mr. Veder bij zijn regest. Neen, zo is het waarlijk niet ! De tekst kondigt één zegel aan: het uithangende zegel van de oorkonder *Johan* van *Almelo*, maar het perkament van de oorkonde vertoont geen enkele insnijding en het is volkomen duidelijk, dat er nooit een zegel aangehangen heeft. Het stuk mist dus de authentieke vorm. Het maakt de indruk een concept te zijn, maar men kan er ook een afschrift in zien, al dient het zich niet als zodanig aan. Het schrift zou nog uit de 14de, maar ook uit het begin van de 15de eeuw kunnen zijn, Men kan zich afvragen, hoe dit stuk is ontstaan.

De oorspronkelijke oorkonde van 1 nov, 1313 is uitgegaan van *Gijsbrecht,* heer *van IJsselstein*, die Noord-Polsbroek en Benschop, en van heer Gerrit van den Vliet, die Zuid-Polsbroek onder zijn gezag had. Deze oorkonde moet zijn opgemaakt in duplo: één exemplaar voor elk van beide heren. Dat van de heer van IJsselstein is door het huwelijk van *Anna van Buren* met prins *Willem van Oranje* in het archief van de Nassause Domeinraad gekomen, waar het tot op den huidigen dag bewaard is gebleven [8]). Het exemplaar echter van heer Gerrit van den Vliet is verloren gegaan. Misschien was het al omstreeks 1373 in het ongerede geraakt; misschien ook was er een andere reden, waarom heer Gerrit's opvolger en naamgenoot aan de vrouwe van IJsselstein een authentiek afschrift in de vorm van een vidimus heeft verzocht. *Johan van Almelo* kreeg opdracht dat te verstrekken. Die opdracht zal hij — mag men aannemen — 3 febr. 1373 inderdaad hebben uitgevoerd met het gevolg, dat het vidimus onder zijn zegel uitgegeven de heer van den Vliet in handen kwam. Heer Jan van den Vliet, ridder, beklaagde zich in 1411 bij de graaf van Holland, dat zijn oude leenbrieven verbrand waren bij de overweldiging van de stad Oudewater door de Utrechtenaren [9]). Het vidimus van Johan van Almelo zal het niet beter zijn vergaan, maar een concept af afschrift ervan moet gespaard zijn gebleven — vermoedelijk doordat het elders werd bewaard — en tenslotte terecht gekomen zijn in het familiearchief de Graeff, Zo ongeveer zal men zich de gang van zaken hebben voor te stellen.

De klerk, die het onderhavige stuk geschreven heeft, had niet zo'n lichte taak, want de gevidimeerde akte van 1 nov. 1313 is bijzonder lang. Toen de klerk deze tekst met zijn vele waterstaatkundige bepalingen had overgeschreven en er nog een laatste zin aan had toe te voegen, moet hij ietwat vermoeid zijn geweest. Bovendien zal hij aan deze laatste zin niet meer zoveel gewicht hebben gehecht. Het gevolg was, dat er niet „bi beveelnisse" kwam te staan, maar „beeveelnisse", niet „guyote", maar „griete" en dat de H. Blasius een „u" te veel kreeg in zijn naam, want op de „u" volgt nog „9", het afkortingsteken voor „us".

Munt een tekst overigens uit door nauwkeurigheid dan zal men aarzelen in een vorm als „griete" een vergissing te zien, maar in een slordige tekst zal men zo'n vergissing kunnen aanvaarden, in dit geval — naar het mij voorkomt — zelfs moeten aanvaarden bij gebreke van een redelijk alternatief.

II. Achterneef en leenman.

Johan van Almelo en Guyotte vrouwe van IJsselstein en Egmond, ze hebben natuurlijk nooit vermoed, dat hun onderlinge verhouding in de twintigste eeuw door misverstand zou worden vertroebeld.

Vrouwe Guyotte was sedert enkele jaren weduwe van Jan I, heer van Egmond, toen zij er in het vaorjaar van 1373 toe overging in de parochiekerk van IJsselstein een kapelanie te stichten voor haar eigen zieleheil en dat van haar overleden echtgenoot. Robbertus Helyasz., de pastoor, gaf 13 juni 1373 zijn toestemming en bekrachtigde dit een week later [10]).

Waarschijnlijk voelde de vrouwe van IJsselstein toen reeds haar einde naderen. De 28ste april 1374 vaardigde vrouw& Guyotte nog een akte uit voor Steven. van Weede [11]), maar korte tijd later behoorde zij niet meer tot de levenden, want hertog Albrecht beleende haar zoon Arnout met de goederen van zijn overleden moeder, toen hij voor het kasteel Ghildenburch bij Vreeswijk lag [12]). Dat moet geweest zijn in mei of juni [13]).

Johan clan Almelo was leenman van de vrouwe van IJssel-

---

[7]) Gaarne betuig ik mijn dank aan de Gemeentearchivaris van Amsterdam, die zo vriendelijk was deze oorkonde voor mij uit te lenen naar het Algemeen Rijksarchief.

[8]) Thans in het Algemeen Rijksarchief te 's-Gravenhage. Zie Mejuffrouw Dr. S. W. A. Drossaers „Het archief van de Nassause Domeinraad" — Tweede deel „Het archief van Raad en Rekenkamer Le Breda tot 1581: Stukken betreffende de rechten en goederen van Anna van Buren" ('s-Gravenhage 1953) Inv. no. 83. Dit oorspronkelijke exemplaar ligt ten grondslag aan de uitgave van Mejuffrouw Maris.

[9]) F. van Mieris IV, blz. 181.

[10]) S. W. A. Drossaers, Archief van de Nassause Domeinraad 11 Inv. nrs. 909 en 1212, regest no. 371.. Mejuffrouw Drossaers heft over het hoofd gezien, dat beide charters van verschillende datum zijn. Het eerste van 13 juni 1373 draagt het zegel van Johannes dictus Preys (of Proys), pastoor te Vlaardingen, omdat de oorkonder zijn eigen zegèl niet bij zich had; het tweede van 20 juni 1373 dat van de pastoor van IJsselstein zelf.

[11]) W. Wijnaendts van Resandt in „De Nederlandsche Leeuw" XLIV (1926), kol. 133.

[12]) Algemeen Rijksarchief 's-Gravenhage, archief van de Leen- en registerkamer van Holland Inv. no. 50 Liber 1111 Aelbrecht 1358—1391 Gas E, fol. 98. Bij de leenakte voor Guyotte, vrouwe van IJsselstein, staat hier de volgende aantekening: „mortua est et relevavit heer Aernd here van Egmonde eins filins in obsidione voer Ghildenburch".

[13]) Hertog Albrecht vaardigde twee akten in zijn tent voor Ghildenborch uit op 10 en 21 mei 1374 (S. W. A. Drossaers 11 regesten nrs. 373 en 374), nog een tweetal op 28 mei (F. van Mieris 111 blz. 290-291), maar moet in elk geval vóór 5 juli naar den Haag zijn vertrokken, want toen bevond hij zich aldaar (als voren blz. 292).

stein, volgens het leenrecht verplicht zijn vrouwe — in de zin van gebiedster — bij te staan met raad en daad. Een oorkonde van 10 sept. 1369, die dit aantoont, is bekend uit een gedrukt regest [14]). Opmerking verdient, dat aan dit charter het zegel van *Johan van Almelo* hangt in groene was.

De heer ter Kuile vond reeds een ander exemplaar aan een charter van 6 juli 1371 en stelde vast, dat het bekende wapen der heren *van Almelo* erop is afgebeeld: gedwarsbalkt van zes stukken; de eerste, derde en vijfde beladen met resp. vijf , vier en drie ruiten: maar bovendien — als kenmerk van een jongere tak, — een barensteel met vier hangers over de bovenste dwarsbalk [15]). Het randschrift luidt: „S. Johan van Almelo". Laatstgenoemd charter is overigens ook interessant wat de inhoud betreft: *Jan van Almelo* treedt hier op als borg bij de huwelijksvoorwaarden tussen Gerrit van Culenborch en Berte van Egmond, een dochter van vrouwe Guyotte [16]).

Wie de moeite neemt het archief van de Baronie IJsselstein in het Rijksarchief in Utrecht te raadplegen, dat dank zij de werkzaamheid van zekere Gijsbrecht van Muden een aanvang neemt in 1409, zal daarin tal van oudere akten in afschrift aantreffen en daar Jan van Almelo herhaaldelijk als leenman in tegenkomen. De oudste dezer akten is van donderdag na translatio Martini 1351 (7 juli) [17]), de jongste van 19 april 1401 [18]). Er is helaas geen enkele akte bij voor *Johan van Almelo* bestemd, maar er zijn er toch wel, die nadere bijzonderheden verstrekken, die voor zijn persoon en zijn positie van enig belang zijn.

Zo is in een oorkonde van Arnout, heer van Egmond en IJsselstein van Sinte Maria Magdalenen-avond, d.i. 21 juli 1375, sprake van 14½ morgen land „optie noirtzide van Polsbroek in Geriits gerechte van den Vliete ons neven after die hofstede te Brakenborch, die Jan van Almelo onse neve van ons te lene hout" [19]).

Hier leert men het voornaamste leengoed van *Jan van Almelo* kennen: de hofstede Brakenborch in Noord-Polsbroek, Deze hofstede wordt gekenmerkt door een bijzondere ligging. In het algemeen behoorde Noord-Polsbroek aan de heer van IJsselstein, terwijl Zuid-Polsbroek een heerlijkheid was van Gerrit van den Vliet [20]). De hofstede Brakenborch echter viel geografisch onder Noord-Polsbroek, maar in bestuurlijk opzicht onder Zuid-Polsbroek, d.w.z. onder „Geriits gerechte van den Vliete", terwijl ze niettemin een leen was van de heer van IJsselstein — een leen, dat net even buiten het IJsselsteinse territorium lag. De bewoner van de Brakenborch moet bij uitstek geschikt zijn geweest om als tussenpersoon te fungeren tussen de heer en vrouwe van IJsselstein enerzijds en de heer van Zuid-Polsbroek anderzijds Dat dit

14) S. W. A. Drossaers 11 Inv. no. 791. regest no. 356.

15) G. J. ter Kuile Jr., t.a.p. (1959) blz. 29. Abusievelijk staat hier, dat de t w e e d e dwarsbalk met vier ruiten zou zijn beladen. Men leze : **de** d e r d e.

16) A. P. van Schilfgaarde „Het archief der heeren en graven van Culemborg" ('s-Gravenhage 1949), Inv. no. 18, regest no. 2%.

17) Rijksarchief Utrecht, archief van de Baronie IJsselstein Inv. no. 1 Manboek van 1409, afd. „Stoutenborchs manne" onder 1; idem Inv. no. 3 fol. 46.

18) Zelfde archief Inv. no. 1 Manboek van 1409, afd. „Mannen van . . . IJselsteyn" onder V; idem Inv. no. 3 fol. 170.

19) Zelfde archief Inv. no. 1 Manboek van 1409. afd. „Mannen van . . . IJselsteyn" onder XXX; idem Inv. no. 3 fol. 340.

20) Zie nader: A. Johanna Maris „Uit de geschiedenis van Polsbroek" in het „Jaarboekje van Oud-Utrecht" 1944 blz. 25-72 en W. F. J. den Uyl „De Lopikerwaard" 1 „Dorp en kerspel tot 1814" (Utrecht z.j.).

inderdaad wel gebeurde, daarvan getuigt de akte van 3 febr. 1373 in het familiearchief de Graeff.

De hofstede Brakenborch moet naar de trant dier dagen versterkt zijn geweest — eer een burcht dan een hofstede in moderne zin. De herinnering eraan is vrijwel verdwenen, maar „oude Polsbroekers wisten in de 17e eeuw te vertellen, dat in een stuk land, gelegen aan de noordzijde van Polsbroek, in het geheel groot ca. 18 morgen en leenroerig aan de baronie van IJsselstein, maar vallende onder de jurisdictie van Zuid-Polsbroek, fundamenten en verdere overblijfselen werden aangetroffen van een zwaar kasteel, dat Braekenburg had geheten". Dit land stond toen bekend als „de goederen Slappendel" [21]). Vraagt men zich af, wanneer de Brakenborch ten onder is gegaan, dan denkt men onwillekeurig aan de strijd om IJsselstein in 1417. Jacoba van Beieren ging toen tegenover haar Kabeljauwse tegenstander, de heer van Egmond, zo ver, dat zij het slot en de vestingwerken van 1 Jsselstein, een jaar later zelfs de huizen der stad door de Utrechtenaren heeft laten slechten en het omliggende platteland is hierbij niet gespaard gebleven [22]). Waarschijnlijk is het dus in deze episode van de Hoekse en Kabeljauwse twisten, dat de Brakenborch aan verwoesting ten prooi is gevallen.

Johan van Almelo heeft drie generaties als leenman gediend: *Arnouf,* heer *van IJsselstein* van 1351-1363 (misschien al eerder), diens dochter vrouwe' *Guyoffe* van 1363-1374, haar zoon *Arnout* heer *van. Egmond en IJsselstein* van 1374—1401. Daarenboven was hij hun bloedverwant, om precies te zijn hun achterneef. Niet alleen uit de aangehaalde oorkonde van 21 juli 1375 verneemt men, dat *Johan van Almelo een* neef was van zijn leenheer, *Arnouf* heer *van Egmond en IJsselstein.*

De laatste maakt nogmaals melding van die verwantschap in een akte voor zijn broeder heer *Gerrit van Egmond* van St. Bonifaciusdach, d.i. 5 juni 1386. Aanwezig zijn dan „onse manne alse heer Willem ende Aelbrecht onse bruederen, Gijsbrecht van IJselsteyn, Jan van Almelo onse mage ende anders vuel goeder lude" [23]).

Deze verwantschap is ontstaan — daar heeft de heer ter Kuile duidelijk op gewezen — door het huwelijk van *Sfeven van Almelo* met *Elisabeth van Benschop* uit den huize IJsselstein. *Sfeven van Almelo* was een jongere zoon van *Egberf I,* heer *van Almelo,* uit diens eerste echt met *Agnes van Zuylen* [24]). *Steven* heer *van Zuylen* was waarschijnlijk zijn grootvader van moederszijde, naar wie hij werd vernoemd. Zijn vader, de heer van Almelo, vermaakte hem en zijn zuster *Beatrix* in 1297 de hof te Empe bij Brummen. Zijn echtgenote *Elisabeth* was erfdochter van *Arnouf van Benschop* maar 22 juni 1310 deed zij tezamen met haar man

21) W. F. J. den Uyl, o.c. blz. 206. Aldaar ontleend aan Ms. Familieboek de Graeff, blz. 49. De heer den Uyl geeft de naam van de hofstede als Broekenburg, maar men dient zonder enige twijfel Braekenburg te lezen.

22) M. P. van der Linden „De burenraven van Montfoort in de geschiedenis van het Sticht Utrecht en het graafschap Holland (± 1260 -1490) " — Proefschrift van de Gem. Universiteit van Amsterdam (Assen 1957), blz. 92-93. Hier wordt o.m. verwezen naar F. van Mieris IV blz. 401 en 492. Zie bovendien „Codex Diulomaticus Neerlandicus" van het Historisch Genootschap te Utrecht, Tweede Serie 1, Eerste Afdeeling (1852) blz. 206.

23) Rijksarchief Utrecht, archief van de Baronie IJsselstein Inv. no. 1 Manboek van 3.409, afd. „Mannen van ... IJselsteyn" onder II; idem Inv. no. 3 fol. 165 verso.

24) Zie voor Steven van Almelo: G. J. ter Kuile Jr., t.a.p. (1959) blz. 27-28.

afstand van haar vaderlijk erfdeel om alleen te behouden wat haar oom heer *Gijsbrecht van IJsselstein* haar in eigendom had toegewezen en gelaten [25]). In een verklaring 18 nov. 1319 hierover afgelegd worden *Sfeven van Almelo en Elisabefh* niet als overleden aangeduid [26]). Men mag daar — dunkt me — uit afleiden, dat het echtpaar toen nog in leven was.

Drie charters van Steven van Almelo uitgegaan berusten in het archief van de Ridderlijke Duitsche Orde, Balije van Utrecht [27]). Daar deze weinig bekend zijn, moge de beknopte inhoud hier volgen:

Inv. no. 1582 . . . . . 22 febr. 1314
Stephanus de Almelo erkent met toestemming van zijn echtgenote Elyzabeth en zijn zoon Egbertus de wastinsige vrouw Hilla, dochter van Ger. de Nyrsen (michi iure cerecensuali attinentem), met de commandeur en broeders van het Duitse huis te Dyderen (Dieren) geruild te hebben voor de eveneens wastinsige Gesa, dochter van Lupus (Wolfsdr.) van daar, welke laatste afstand heeft gedaan van al haar recht op de goederen van Braka.
„Datum anno Domini MCCCXIIII in die beati Petri ad kathedram".
Met zegel van de oorkonder in witte was, enigszins beschadigd.

Inv. no. 1583 . . . . . 22 febr. 1314
Stephanus de Almelo vaardigt een oorkonde uit voor de commandeur van het Duitse huis te Dyderen (Dieren) met betrekking tot de bruidschat van Hilla, dochter van Ger. de Nyrsen voornoemd.
„Datum anno Domini MCCCXIIII in die Petri ad kathedram".
Met zegel van de oorkonder in bruine was.

Inv. no. 1584 . . . . . 1 mei 1314
Stephanus de Almelo erkent met toestemming van zijn echtgenote Elyzabeth zijn horige Egbertus, zoon van Gerna de Hese (michi tytulo proprietatis et servitii attinentem), met de commandeur en de broeders van het Duitse huis te Dyderen (Dieren) geruild te hebben voor de eveneens horige Gretha, dochter van Wernerus de Kurthenovere.
„Datum anno Domini MCCCXIIII in festo beatorum Philippi et Jacobi apostolorum".
Met zegel van de oorkonder in witte was, beschadigd.

Het zegel van *Sfephanus de Almelo* is zeer goed bewaard gebleven aan Inv. no. 1583. Het wapen erop afgebeeld is gedeeld: heraldisch rechts half *Zuylen,* heraldisch links half *Almelo.* Terwijl het wapen van het geslacht *van Zuylen* drie zuilen (2-1) vertoont, vindt men hier anderhalve zuil en het wapen *van Almelo* is op overeenkomstige wijze gehalveerd. Het randschrift luidt: „S. Stephani de Almelo".

De Heer ter Kuile beschouwt *Sfeven van Almelo* en *Elisabeth van Benschop* als de grootouders van *Johan van Almelo* [28]). Zeker is dit echter niet, daar *Johan van Almelo*

[25]) S. W. A. Drossaers II Inv. no. 162, regest no. 31.
[26]) Idem Inv. no. 126, regest no. 67. Steven van Almelo wordt wel in het betrokken charter genoemd, maar in het regest is zijn naam kortheidshalve weggelaten.
[27]) Dankbaar gedenk ik in dit verband de hulp van de heer Ph. J. C!. G. van Hinsbergen, archivaris van de Duitsche Orde, die mij in staat stelde de genoemde charters in het Rijksarchief te Utrecht te raadplegen.
[28]) G. J. ter Kuile Jr., t.a.p. (1959) blz. 30. Zie ook de Tabellen V en VI op blz. 36-37.

Tabel A.

Arnout van Benschop,
gels. omstreeks 1260.
|
Elisabeth van Benschop,
geb. omstreeks 1285,
X *Steven van Almelo*
1297-1319

Egbert van Almelo
geh. omstreeks 1303,
komt voor in 1314.

Johan van Almelo,
geb. omstreeks 1328,
komt voor 1351—1401.

nimmer met zijn vader of met een patronymicon voorkomt. De afstamming, zoals de heer ter Kuile die construeert, vindt men in tabel A. Daarbij heb ik de geboortejaren van de betrokken personen gevoegd, zoals die ten naaste bij konden worden berekend.

Indien men aanneemt, dat *Gijsbrechf,* heer *van 'Amstel,* een van de hoofdschuldigen aan de moord op Floris V in 1296, ten tijde van dit misdrijf de zeventigjarige leeftijd nog niet had bereikt, kan hij op zijn vroegst omstr. 1227 geboren zijn. Rekent men het gebruikelijke verschil van dertig jaren tussen twee generaties, dan verkrijgt men voor *Gijsbrecht,* heer *van IJsselstein,* een oomzegger van de heer van Amstel, als geboortejaar omstr. 1257. Heer *Gijsbrechf van IJsselstein* kan bezwaarlijk eerder zijn geboren, omdat het leeftijdsverschil met zijn oom, de heer van Amstel, dan te gering zou worden en hij zelf pas in 1343 overleden is, maar het is ook niet aan te nemen, dat hij later zou zijn geboren, omdat hij 7 nov. 1279 zelfstandig handelend is opgetreden, een bezegelde oorkonde heeft uitgevaardigd [29]). Het geboortejaar van *Gijsbrechf,* heer *van IJsselstein,* staat dus met vrij grote nauwkeurigheid vast. Voor zijn jongere broeder, *Arnout van Benschop,* zal men het op omstr. 1260 kunnen stellen. Voor *Johan van Almelo* komt men op zijn laatst tot een geboortejaar van omstr. 1328, wanneer men in aanmerking neemt, dat hij 7 juli 1351 volwassen moet zijn geweest, omdat hij toen officieel als leenman getuige is geweest van een belening door de heer van IJsselstein. De jaren 1260 en 1328 zijn, als men ze eenmaal heeft aanvaard, bepalend voor de geboorte van de twee tussenliggende generaties.

Egbert van Almelo is in deze filiatie het zwakke punt, Als hij er in í314 in toestemt, dat zijn vader de wastinsige Hilla tegen Gesa verruilt, dan maakt dat de indruk, dat hij een jonge man van omstreeks twintig moet zijn, zeker geen elf jaar. Afgezien daarvan volgen de generaties elkaar in deze afstamming sneller op dan het gemiddelde dat hiervoor algemeen wordt aangenomen.

In de gegeven omstandigheden lijkt het mij beter *Sfeven van Almelo* en *Elisabefh van Benschop* als de ouders van *Johan van Almelo* te beschouwen. De moeder zal omstr. 1290 zijn geboren, de zoon 1320 à 1325. Typerend voor een jongere, vrij laat geboren zoon is het m.i., dat deze niet genoemd blijkt te zijn naar een van zijn beide grootvaders. In *Egbert van Almelo zou* ik een zoon van *Steven van Almelo* uit een eerder huwelijk willen zien, geboren omstr. 1295, een halfbroeder dus van *Johan,* niet ze heel veel jonger dan zijn

[29]) F. Ketner „Oorkondenboek van het Sticht Utrecht" IV (1954) 110. 2014.

Tabel B.

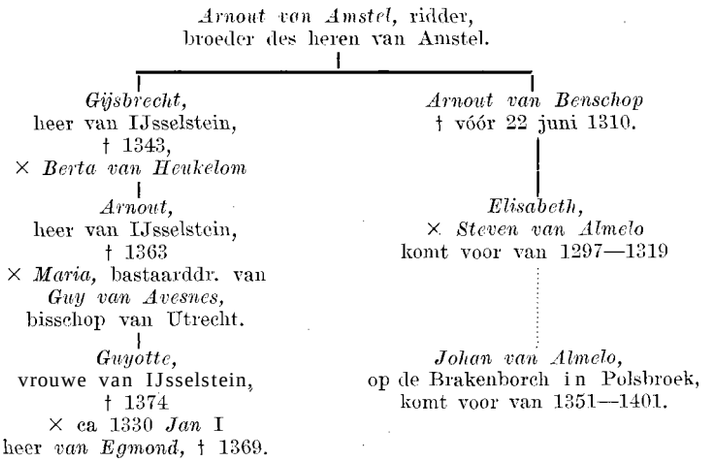

stiefmoeder *Elizabeth van Benschop*. Deze opvatting is verwerkt in tabel B [30]).

Deze tabel brengt tevens de verwantschap in beeld tussen *Johan van Almelo* en *Guyoffe* vrouwe *van IJsselstein en Egmond*. Beiden behoorden — indien mijn zienswijze juist is — tot dezelfde generatie. Johan was achterneef van de vrouwe van IJsselstein, haar leenman, wellicht ook een steun en toeverlaat in haar weduwestaat.

111. Echtgenoot van een ander.

Het valt moeilijk afscheid te nemen van *Johan van Almelo*, nu zijn verhouding tot vrouwe Guyotte eenmaal is opgehelderd. Men vraagt zich onwillekeurig af, of hij zelf gehuwd was en kinderen heeft gehad.

Simon van Leeuwen brengt de onderzoeker op het juiste spoor: „*Johan van Almelo*, getrout met *Sophia de Gouda*. dogter van *Johan de Gouda*, Ridder, hebben geleeft in het jaar 1398. Archiven van Holland" [31]). Deze mededeling is — zoals nader blijken zal — betrouwbaar. Men zal overigens Jkvr. *Sophie heren Jans dochter van der Goude* niet mogen verwarren met Jkvr. *Sophia Jan Diericksz. dochfere van der Goude*, die gegoed was in Oukoop [32]). De vaders waren twee verschillende personen, die merkwaardigerwijze tezamen voorkomen in een akte van 11 mei 1356 [33]).

Heer *Jan van der Goude*, de schoonvader van Johan van Almelo, was een vertrouwd dienaar van Jan van Henegouwen, heer van Beaumont [34]). Hij bracht het onder deze heer tot baljuw van Schoonhoven en Gouda [35]). Onder diens kleinzoon en erfgenaam Jan van Châtillon, graaf van Blois, bekleedde hij het baljuw- en rentmeesterambt op het eiland Texel van 1356-1363 [36]). Zijn bezittingen — allodiaal zowel als leengoed — lagen voornamelijk in Gouda en omgeving [37]). Ze zijn althans ten dele op zijn dochter overgegaan en al is er geen duidelijk overzicht van te geven, de vaderlijke erfenis, die *Sophia* in de schoot viel, moet verre van onbelangrijk zijn geweest. Feitelijk is het daaraan te danken, dat haar naam voor de geschiedenis bewaard is gebleven.

De heerlijkheden van het huis Blois — Gouda, Schoonhoven en wat dies meer zij — zijn in 1397 bij de dood van graaf Guy aan de grafelijkheid van Holland vervallen met het gevolg, dat Sophie in plaats van de overledene hertog Albrecht tot leenheer kreeg. Deze toonde zich bereid voor haar en haar echtgenoot bij oorkonde van 16 dec. 1398 een bijzondere regeling te treffen. Nadat Joncfrouwe *Sophie Jans wijf van Almelo* ende *Jan van Almelo* voirs. hoer ghetruwede man ende v o echt aan de graaf hadden opgedragen en afgestaan „alsulke goeden ende tienden als hoer aenghecomen waren van heeren *Jan van der Goude* horen vader daer God die ziele of hebben moet ende sijende hoer ouders te lien hielden van der zaligher ghedenckenisse heeren Jan van Henegouwen, heer van Beaumont onsen oem ende sinen nacomelinghen ende bi dode zalichs grave Guyen van Bloys die leenweer aen ons ghecomen sijn", kreeg *Jan van Almelo* die goederen vervolgens tegen betaling van zekere som gelds in vrije eigendom met uitzondering van de tienden, die hij of zijn rechtverkrijgende voortaan van de grafelijkheid van Holland in erfleen zou houden „bynnen afterzusterkint niet te versterven" [38]). Willem, graaf van Oostervant, Albrechts zoon en erfgenaam, was zo goed dit 22 jan. 1399 te bevestigen [39]). Als men ziet, dat de heer van Egmond en IJsselstein een van de twee grafelijke raden was, die bij de uitvaardiging van Albrechts oorkonde aanwezig waren, dan rijst onwillekeurig de gedachte, dat hij voor zijn achterneef Jan van Almelo bij het grafelijke hof kan hebben bemiddeld.

Zijn de goederen, die in 1398 geallodialiseerd werden, niet nader te bepalen, anders staat het met de tienden. *Johan van Almelo* heeft er onmiddellijk over beschikt ten gunste van zijns dochters schoonzoon *Floris van Alkemade Hendrikszn*„ die er 14 febr. 1399 door hertog Albrecht mee beleend werd [40]). Pas in latere akten worden deze tienden gespecificeerd. Men ziet dan, dat het een tiend betreft van vijf hoeven lands in den lande van Stein, de tiend van Broekhuizen en de tienden van vijfentwintig morgen lands aan de Oude Gouwe tot de grens van Bloemendaal [41]).

Als erfgenamen van *Johan van Almelo* vindt men in het archief van de Baronie IJsselstein drie kleinkinderen: *Johan*

30) Hierbij is gebruik gemaakt van S. W. A. Drossaers II, Tabel II (achterin do 5de band) en G. J. ter Kuile Jr., t.a.p. (1959) blz. 37 Tabel VI.

31) Simon van Leeuwen „Batavia Illustrata" Tweede stuk van 't Eerste deel ('s-Gravenhage 1685), blz. 1190.

32) A. Johanna Maris „Repertorium op de Stichtse leenprotocollen uit het landsheerlijke tijdvak" 1 „De Nederstichtse leenacten 1394—1581" ('s-Gravenhage" 1956) blz. 96 onder no. 111.

33) Algemeen Rijksarchief 's-Gravenhage, archief van de Leen- en registerkamer van Holland Inv. no. 46 register JJ 1337—1378 in Henegouwen Cas D, fol. 36 verso.

34) S. A. Waller Zeper „Jan van Henegouwen, heer van Beaumont" ('s-Gravenhage 1914), blz. 191, 220, 433, 427, 439, 475.

35) Algemeen Rijksarchief 's-Gravenhage, archief van de Leen- en registerkamer van Holland Inv. no. 111 register BB Blois 1348—1380 Cas D, fol. 34 verso en 36 — akten van 2 aug. 1348 en 9 maart 1353. Blijkt uit, eerstgenoemde akte, dat Schoonhoven en Goutla tezamen één baljuwschap vormden, de tweede toont aan, dat het ambt door heer *Jan van der Goude* werd vervuld.

36) Algemeen Rijksarchief 's-Gravenhage, Rekeningen van de Grafelijkheidsrekenkamer van Holland Inv. nrs. 5747-5752.

37) Zie o.m. J. Taal „De archieven van de Goudse kloosters" ('s-Gravenhage 1957), regesten nrs. 24, 98 en 99; S. A. Waller Zeper, o.c. blz. 439 regest no. 399; bovendien het vervolg van de tekst.

38) Algemeen Rijksarchief 's-Gravenhage. Archief van do Leen- en registerkamer van Holland Inv. no. 109 register Blois XV 1396—1403 Cas E, fol. 47.

39) Zelfde archief Inv. no. 51 register Oistervant XII Cas E, fol. 11.

40) Zelfde archief Inv. no. 109 register Blois XV 1396-1403 Cas E, fol. 36. *Floris van Alkemade* wordt hier de „zwagher" van *Johan van Almelo* genoemd. „Zwagher" betekent in het Middelnederlands o.m. schoonzoon. In dit geval is bedoeld: zijns dochters schoonzoon, zoals uit het vervolg nader zal blijken.

41) Zelfde archief Inv. no. 227 repertorium Noord-Holland fol. 301-1°. Aldaar wordt naar de betrokken akten verwezen.

van der Zevender Johans dochter zoen van Almelo, Steven van der Zevender Jans dochter zoen *van Almelo en* Joncfrou *Lysebeth Jans dochter dochter van Almelo Florens wijf van Alcmade* [42]).

Johan van der Zevender mag men voor de oudste van de beide broeders houden, Jkvr. *Lysebefh voor* hun zuster, al wordt haar familienaam niet uitdrukkelijk genoemd. Het leengoed, dat zij 14 en 22 febr. 1410 in recht leen verkregen, zoals hun grootvader Jan van Almelo het had bezeten, bestond voornamelijk uit land in Polsbroek. Echter kreeg *Johan van der Zevender* ook zes morgen „boven der poirten van 1 Jselsteyn". Van de Brakenborch wordt niet gerept. Men mag vermoeden, dat deze burcht bij *Jan van Almelo's* dood aan de heer van Egmond en IJsselstein als leenheer is vervallen, dat vererving in de vrouwelijke lijn hiervoor niet mogelijk was.

Johan van Almelo was ook leenman van de bisschop van Utrecht. Bisschop Frederik van Blankenheim beleende hem 10 febr. 1394 met een derde deel van de Clinchoeve, bevattende zeven morgen land gelegen aan de IJssel onder IJsselstein, met alle toebehoren, Dit leen ziet men 9 aug. 1408 op de kleinzoon van de overledene, *Johan van der Zevender,* overgaan [43]).

Doordat *Johan van Almelo* een hoge leeftijd heeft bereikt, zijn zijn goederen — met inbegrip van die van Jonkvrouwe Sophie, zijn echtgenote — op zijn kleinkinderen vererfd. Zijn dochter, die voor haar vader moet zijn overleden, heeft er evenmin als haar man ooit het genot van gehad,

Deze laatste, de schoonzoon van *Johan van Almelo,* blijkt te zijn: *Claes van der Zevender,* ook genaamd *van Haestenberch* naar zijn stamgoed in het land van Stein, kastelein van Altena, voorkomend van 1381-1393. Simon van Leeuwen stelt, dat zekere *Frederik van Zevendet* met een vrouw uit het geslacht *van Almelo zou* zijn gehuwd en dat deze echtelieden de stamouders zouden zijn geworden van de hoofdtak van het geslacht *van Zevender,* waarin de voornaam *Frederik* overheersend is [44]). Dit kan echter niet juist zijn. Meer vertrouwen verdient W. A. Baron van Spaen, die de genoemde Claes *van der Zevender* als vader van de gebroeders *Jan* en *Steven van der Zevender* en van hun zuster *Lysbeth* heeft erkend [45]). *Steven van der Zevender* wordt uitdrukkelijk met het patronym *Claeszn.* vermeld, als hij 8 dec. 1396 door hertog Albrecht wordt beleend met een huis en hofstad in de Oude Steenstraat te Woudrichem, te voren door *Claes van der Zevender* bezeten, tevens met de Lyonis-hoeve onder Almkerk en de helft van de Nederveense hoeve in het gerecht van Waardhuizen [46]).

Het is mijn stellige indruk, dat van Spaen Claes *van der Zevender* niet voldoende onderscheidt van een gelijktijdig levende naamgenoot, ook wel *Claes Oem van der Zevender* genaamd+ die heer van Renswoude was en gehuwd met *Mechteld van Ysendoorn,* vrouwe van half Vlooswijk, maar het is hier niet de plaats al te diep op het geslacht van der Zevender in te gaan, Dat kan beter in ander verband geschieden. Bij gelegenheid hoop ik hierop terug te komen.

De dochter van *Johan van Almelo* wordt bij mijn weten in geen enkele akte met name genoemd. Kan haar geboorte op omstreeks 1350 worden gesteld, haar echtgenoot *Claes van der Zevender* is vermoedelijk een jaar of tien ouder geweest. Hun eerste zoon *Jan van der Zevender* moet omstreeks 1370 geboren zijn; *Steven,* die jonger was, wat later.

Jan van der Zevender zou volgens goed gebruik vernoemd moeten zijn naar zijn grootvader van vaderszijde. Ik meen, dat dit inderdaad het geval is. *Steven,* de tweede zoon, zou genoemd zijn naar zijn grootvader van moederskant, ware het niet, dat deze — Jan van Almelo — dezelfde voornaam droeg als de grootvader van vaderszijde, die de oudste kleinzoon reeds gekregen had. De tweede werd in deze omstandigheden Steven genoemd, ongetwijfeld naar *Steven van Almelo.* Mij dunkt, dit is een reden te meer om in deze laatste de vader van *Johan van Almelo* en de overgrootvader van de jonge *Steven van der Zevender* te zien. *Johan van Almelo,* bij de geboorte van zijn tweede kleinzoon nog in de kracht van zijn leven, zal de wens gekoesterd hebben, dat deze naar zijn vader zou heten. Naar het mij voorkomt, wordt de waarschijnlijkheid van de door mij voorgestelde filiatie hierdoor nagenoeg tot zekerheid.

Doel van dit artikel was in aansluiting bij de studie van de heer ter Kuile een jongere tak van het geslacht *van Almelo* te behandelen, die — in het Hollands-Utrechtse grensgebied terechtgekomen — beter van Holland dan van Overijssel uit viel te benaderen. Deze tak heeft ten slotte gestalte gekregen in tabel C. — Tevens is er naar gestreefd de verhouding tussen de geslachten *van Almelo* en *van Egmond* op te helderen en tot de juiste proporties terug te brengen.

Tabel C.

Egbert I heer *van Almelo,*
† 1303,
tr. 1e *Agnes van Zuylen.*

Jongere zoon: Steven *van Almelo,*
komt voor van 1297-1319,
tr. 1e N.N.;
tr. 2e *Elisabeth van Benschop.*

(ex 1)
Egbert van Almelo,
komt voor in 1314.

(ex 2)
Johan van Almelo,
op de Brakenborch in Polsbroek,
komt voor van 1351—1401,
tr. Sophie *heren Jansdr. van der Goude*

Dochter
tr. Claes *van der Zevender alias van Haestenberch,*
kastelein van Altena,
die voorkomt van 1381-1393.

KORTE MEDEDELINGEN.

Baurmeister.

(LXIV, kol. 273-275; LXXVII, kol. 419-421.)

Doordat ik sedert enige tijd in briefwisseling sta met de Generaal-majoor b.d. Dr. Erwin Kaschner te Eutin, die mijn hulp inriep bij nasporingen omtrent de geslachten *Baurmeister-Jullens* en *Van Eybergen-Keller,* is het mij mogelijk enige aanvullingen en verbeteringen te geven, geput uit het oud-archief van Coevorden, berustende ten. rijksarchieve te Assen, en uit gegevens Kaschner.

---

[42]) Rijksarchief Utrecht, archief van de Baronie IJsselstein Inv. no. 1 Manboek van 1409. afd. „Mannen van . . IJselsteyn" onder VIII en IX.

[43]) A. Johanna Maris, Repertorium 1 blz. 465 onder no. 489.

[44]) Simon van Leeuwen, o.c. blz. 1187.

[45]) „Genealogische en Heraldische Bladen" 1 1 1 (1908) blz. 427.

[46]) Algemeen Rijksarchief 's-Gravenhage, archief van de Leen- en registerkamer van Holland Inv. no. 52 Liber V Aelbrecht 1390—1401 Cas E fol. 227.

Andreas Baurmeister, in de jongste bijdrage van Mr. H. L. Hommes, sub 11 genoemd, werd geboren in 1608; en zijn echtgenote *Geerfruid Jullens* (van Groningen) overleed te Kassel 26 mei 1657.

De zoon uit dit huwelijk, onder IIIter vermeld, komt in de Coevorder archiefstukken meermalen voor als: kapitein-luit, *Andreas Jan Buirmeister.* (Dus niet: Johann Andreas —.)

Deze huwde zoals Mr. Hommes vermeldt, met *Anna Barbara van Eybergen,* dr. van *Frederick* en van *Kunigunde Keller.*

Frederick van Eybergen is de bekende heroveraar van Coevorden op *30* december 1672, nà de opheffing van het beleg van Groningen, verdedigd door de Generaal-luit, Rabenhaupt, en werd toen Colonel en Commandeur van Coevorden.

Uit de doopboeken van Coevorden noteerde ik:

„Den 13 april 1679 een kint gedopt (sic!) van den Capitein-L.: *Burmester,* genahmt *Marija Gertrutt.*" (Zij zou de door Mr. Hommes genoemde Maria Amelia kunnen zijn.)

„Den ldito (= december 1680) een kind ged. van de captein-l. *Andreas Jan Buirm.r,* gen.? *Frederick Andreas."*

„Den 1 November 1682, Een kind gedoopt van *Andries Jan van Buirm.r,* captein-l., gent *Kennegonde Lucia."* (Dit kind is dus genoemd naar haar grootmoeder van moederszijde, *Kunigunde Keller.)*

„Den *3* Octob, 1688 een kind gedoopt van Monsr. *Buirmeester,* Luitenant onder de Guarde van Sijn Hoogheid, gent. *Carel Jan".*

In het Rijksarchief-dépôt te Assen (Inventaris Oude Staten-archieven, no., 992, eerste portef,) berusten een tweetal brieven, geschreven door de weduwe van *Frederick van Eybergen* aan de Staten van Drenthe. [De heer J. Westra van Holthe maakte mij hierop opmerkzaam.]

De eerste brief is van 7/17 oktober 1678 en is ondertekend: *„Kunigunde van Eybergen geborene Kellerin Wittibe."*

Brief voorzien van lakstempel: wapen met twee schuingekruiste schoppen, de platten naar boven. Helmteken: de schoppen van het schild, Is dit het wapen van *Van Eybergen,* of van *Keller ?*

De tweede brief is van 12 oktober 1678 en is ondertekend: *„Königúnda von Eijberg Gebohrne Kellerin Wittib."*

De *Keller's* speelden ten tijde der Republiek een belangrijke rol in de krijgsgeschiedenis dezer landen. Zo werd b.v. *Andreas Keller* op *29* juni 1626 aangesteld als kapitein, in de plaats van Christiaen hertog van Brunswijk. Op 8 december 1637 werd *Andries Keller, gezegd Klemlin,* van Basel, kapitein van een compagnie Zwitsers, ter repartitie van Friesland. Hij sneuvelde voor de Moerschans (bij Hulst, in Staats-Vlaanderen), als majoor, op 4 juli 1640.

> Ik heb mij meermalen afgevraagd, of de oudstbekende voorvader mijner echtgenote, *Johannes Keller,* geb. ± 1700 te Sas-van-Gent, niet verwant zou zijn met deze hoofd-officier Keller.

Dan werd er op 28 februari 1677 te Lieroord (= Leerort, Oost-Friesland) een *Albertina Joanna Keller* gedoopt, dochter van wijlen de kapitein *Gerhardt* en *Barbara Ayckema.* Te Grave was uit het huwelijk *Keller-Ayckema* reeds op 11 okt. 1675 een dochter *Eva* gedoopt.

De boven meermalen genoemde *Kunigunde Keller zou* m.i. zowel een dochter van *Andreas Keller,* als een zuster van *Gerhardt Keller* kunnen zijn. — Stellig was ook zij uit een militaire familie.

DR. H. P. SCHAAP.

Halkett.

(LXXVII, kol. 323-354; 359-392.)

In kol. 323, noot 1, van het zo lezenswaardige opstel van Dr. W. F. Leemans, „De Schotse officierenfamilie Halkett", is sprake van een kolonel *George Lauder,* die gewond raakte en krijgsgevangen bij St.-Omer en eveneens gewond werd en krijgsgevangen gemaakt bij Steinkirk.

In krijgsgeschiedkundige- en genealogische werken leest men herhaaldelijk van Saint-Omer, hetgeen des te meer betreurenswaardig is, omdat deze stad in Zuid-Vlaanderen, — waar de Nederlandse beschaving in de persoon van de Franse medicus Dr. Jan Klaas een warm pleitbezorger vindt — en sedert de „ondragelijke" regeling van 1668 van de Zuidelijke Nederlanden afgescheurd, in onze taal en vanouds S i n t - O m a a r s heet. Zo vindt men in de leerboeken veelal van de barrière-plaats Warneton gesproken, in plaats van het goed-Nederlandse W a a s t e n.

Wat er in het artikel bedoeld werd met Steinkirk, zal voor de meeste lezers van „De Nederlandsche Leeuw" ook wel duister gebleven zijn ! Welnu, in het jaar 1692 leed onze Willem 111 een nederlaag in de slag bij S t e e n k e r k e, in Henegouwen, (gelegen tussen Zinnik en Quenast).

De in kolom 364, onder IIbis, genoemde Mr. P e 1 g r i m v a n L o o(n), is niemand minder dan de schrijver van de „Observationes processuum in iure consistentium in Curia Hollandiae controversorum (1579-1587) ", wiens hs. herontdekt werd door Prof. Dr. L. J. van Apeldoorn. — Zie diens „Uit de practijk van het Hof van Holland in de tweede helft van de zestiende eeuw" (in: Werken der Ver. tot uitgaaf der bronnen van het Oud-Vaderlandsche Recht, 3de reeks, no. 7. Utrecht, 1938.)

- G edurende enige eeuwen heeft het werk „Utriusque Holl. Curiae Decisiones" — in druk — ten onrechte op naam van *Cornelis Matthiasz. van der Nieustadt* (= *Neostadius) ge-*' staan.

Prof. Van Apeldoorn heeft zich, klaarblijkelijk, in de Inleiding alleen maar vergist met J a n v a n L o o — die in 1604 als kolonel en gouverneur van 0 o s t e n d e sneuvelde — een zoon van *Pelgrim van Loo* te noemen. Deze kolonel was dus een zoon van Mr. *Anthonis van Loo.* Hierin is het gelijk aan de zijde van Dr. Leemans, die — aan de andere kant — jammer genoeg, enige malen Ostende (op z'n Frans) schrijft, waar het 0 o s t e n d e (zo heet deze bekende Vlaamse badplaats ook officiëel) behoort te zijn.

Laat men in „De Nederlandsche Leeuw" voortaan het goede voorbeeld geven en Nederlandse plaatsnamen gebruiken waar en wanneer dat mogelijk is.

DR. H. P. SCHAAP.

Het geslacht Hamel te Utrecht,

(L X X V I I , k o l . 124—134.)

In kolom 128 van de lopende jaargang werd over Mr. *Jacob Hamel,* advocaat van de West-Indische Compagnie, geschreven, dat het onwaarschijnlijk zou zijn, dat hij op 64-jarige leeftijd, als weduwnaar van *Jobina Mol,* hertrouwd zou zijn met *Cornelia de Jonge.* Een vondst in het Gemeentearchief te Amsterdam heft echter elke twijfel op. Eerst ondertrouwt hij aldaar op *31* augustus 1628 als *Jacob Hamel* van 's-Gravenhage, der rechten doctor, advocaat van de W.I.C., wonende Brouwersdwarsgracht, met *Jobina Mol,* weduwe *Damas Sas-*

buryh, wonende te Utrecht. Daarna gaat hij op 29 januari 1650 te Amsterdam, als weduwnaar van *Jobina Mol,* in ondertrouw met *Cornelia de Jonge* (Nr 467 p. 444).

J. L. HAMEL.

De nakomelingen van Adriaen Hamel,

(LXXVII, kol. 395-403.)

In het rechterlijk archief van Vianen komen herhaaldelijk leden van het geslacht *Hamel* voor.

Wij noteerden de voigende akte, waaruit de kinderen blijken van Capiteyn *Nicolaes Hamel* (zie kol. 396 e.v.):

20 juli 1668 (r.a. Vianen T.L. **15)** compareren *Jacob Hamel,* capiteyn van de tochtpaerden, *Hendricus Hamel,* med. dr. tot 's-Hertogenbosch, mede als ocmen en bloedvoegden van de onmondige kinderen van *Nicolaes Hamel,* luitenant, en *Gerrit Hamel,* mitsgaders *Alida Hamel,* weduwe Dr. *Hermanus Vastenou,* tezamen voor 5/6 part erfgenamen van *Nicolaes Hamel,* capiteyn, hun vader zaliger. Zij transporteren hun 5/6 part in de erfenis aan *Johan van Oosterum* en *Catharina Hamel,* echtelieden (hun zwager en zuster).

W. **WIJNAENDTS** VAN **RESANDT.**

De nakomelingen van Adriaen Hamel.

(LXXVII, kol. 395—403.)

Helena Jacoba Hamel, vermeld in Ned. Leeuw (nov. 1960), kol. 402, overleed te Doesburg 2 maart 1840; haar echtgenoot *Robert Gordon* overleed te Dieren 19 februari 1845. Hun zoon *Joan Jacob Marinus Gordon* was ontvanger der registratie te Amerongen, later bewaarder hypotheken en kadaster te Amersfoort, † ongehuwd Amersfoort 3 januari 1874. De oudste dochter, *Oftholina Antonetta Dorothea Gordon,* † Amersfoort 26 jan. 1849, huwde te Doesburg 6 aug. 1840 Dr. *Hendrik Chrisfiaan Herman Thorbecke* (zie nader Nederl. Patriciaat (1912), 3de jrg., blz. 391). De andere dochter, *Willemina Abrahamina Deliana Gordon,* tr. Doesburg, 13 dec. 1843 *George Justinus de Groot,* geb. Heukelom in 1804, gep. 2° luit. der inf., zn. van *Louwerens* en *Elisabeth de Ridder;* voor aanvulling der gegevens over laatstgenoemd echtpaar houd ik mij aanbevolen.

JHR. M. N. **VAN LENNEP.**

(De) Pagniet.

(LXXVII, kol. 381 e.v.)

Betreffende de oudere leden van de familie de *Payniet* kan ik de volgende aanvullingen geven:

k o l. 3 8 3: *Otto van den Gruythuys* hertrouwde met de later in de tekst genoemde *Peter fer Maet* blijkens een in het Gelders landdagsreces dd. 21 juni 1649 geëxcerpeerd request van *Cornelis Beeckman,* commissaris van de monstering, nomine uxoris *Christina Paignet, Peter Paignet,* luitenant, en *Carl Paignet,* cornet, als bloedmombers over de onmondige kinderen van *Peter Jansz. ter Maet en* Joff. *Otto van de Griethuys* in leven echtelieden, n.l. *Abraham* en *Maria,* hun broeder en zuster van halve bedde. Zij krijgen, via het Hof, voorschrijven aan de Landgraaf van Hessen om der kinderen stiefmoeder Joffr. *Lefris te Nuys,* R.C. levende, te dwingen de kinderen aan requiranten over te geven om Geref. op te voeden.

Cornelis Beeckman bleef tot zijn dood toe commissaris van de monstering. Zijn opvolger werd 11 maart 1669 door het quartier van Nijmegen benoemd. Hij stond 28 juli 1654 op een dubbeltal voor een vacature als ordinarisraad (landdagsreces).

k o l. 3 8 5: *Charles Payniet* werd 21 okt. 1674 door de Nijmeegse magistraat benoemd tot majoor van stad en garnizoen aldaar. Misschien was hij ook de luitenant *Pagniet,* die 12 april 1654 van dezelfde magistraat de belofte krijgt van vergeving der eerst aan de stad ter begeving komende compagnie.

Zijn dochter *Johanna Payniet,* weduwe van *Herman Arnold van Bloemendael* vraagt 19 juni 1727 vergeefs een pensioen uit armoede aan het Nijmeegs quartier.

k o l. 3 8 6: *Cornelia M e c h f e l d van Heerdt* werd 31 okt. 1679 te Leeuwarden gedoopt.

JHR. M. N. VAN **LENNEP.**

Van Segwaert.

(LXXVII, kol. 307—308; 427-428.)

Het is mij mogelijk, door een vroeger ingesteld onderzoek naar zekere kwartieren mijner echtgenote, de volgende kleine aanvulling te verschaffen op de Delftse tak van het geslacht *Van Segwaert.*

Uit het Stadsondertrouwregister no. 127 van Delft blijkt, dat op 11 september 1655 ondertrouwde: *Pieter Cornelisz. van Noortwijck,* j.m. aende Voorstraet, met *Annitye Dircx van Ridderbach,* weduwe van *Aeryen Claesz. Zegwaert,* aende Verwersdijck.

Getrouwt den 29 september 1655.

26 juli 1657 een kind *Dirck.* Waarbij get. waren: Jan Dircxsz., Ariaentje Aryens, Neeltje Floris.

12 maart 1659 een kind *Ariën.* Waarbij als get.: *Jacob Claesz. van Segwaert* en Joosge Ariënsdr.

Jacob Claesz. van Segwaert is, zonder twijfel, de ± 1590 geboren bakker in de Pepersteeg te Delft: en hij zal dus een broeder gehad hebben, *Aryen Claesz. van Segwaert,* die met *Annitye Dircx (van Riddersbach) is* getrouwd geweest.

De bovengenoemde *Dirck van Noortwyck* trouwde 25 juli 1684, te Rotterdam met *Maria Davids van Schoonhoven,* wed. van *Ciere Jansen.*

DR. H. P. SCHAAP.

Arnold Walpot (1249-1268).

Aan „*Arnold Walpot* der Initiator des Rheinischen Bundes von 1254" wijdt Hans Jürgen Rieckenberg *een* interessante studie in „Deutsches Archiv für Erforschung des Mittelalters", 16de jrg. (1960), blz. 228-237. Deze invloedrijke burger van Mainz bekleedde in zijn vaderstad het ambt van Walpot. „Dieses Amt war wie die höheren Richterämter in Mainz ein bischöfliches und wurde noch im 14. Jahrhundert von den Erzbischöfen verliehen..... Zu den Aufgaben des Walpoden gehörte es u.a. über Diebe und einen Teil der Zünfte zu richten: er stellt also eine Art Polizeigewalt dar, war aber von Amts wegen nicht Mitglied des weltlichen Gerichts' des Erzbischofs,' sondern versah ein eigenes Amt mit richterlichen und polizeilichen Funktionen".

Bij Arnold heeft Walpot echter tevens de vorm van een familienaam of bijnaam aangenomen, zoals de schrijver o.m. aantoont aan de hand van zijn grafschrift van 1268. Dit is het oudst bekende grafschrift van een Mainzer burger„ waarschijnlijk zelfs van een Duits burger in het algemeen.

Afgezien van de belangrijke rol, die *Arnold Walpot* heeft

gespeeld in de staatkunde van zijn tijd, is het de overgang van ambtsaanduiding tot familienaam, die in zijn geval de aandacht verdient ook van Nederlandse genealogen, omdat hier te lande voorkomende geslachtsnamen als *Walpot, Waelpot, Waelpots (van der Vesten)'* in hun betekenis niet wel te verklaren zijn zonder van het artikel van H. J. Rieckenberg kennis te nemen [1]).

[1]) Zie o.m. Th. G. A. Bos „Proeve van een studie over het uit Mechelen stammende geslacht Waelpot" in „De Brabantsche Leeuw", 4de jrg. (1955), afl. 6, 7 en 8. — In het „Middelnederlandsch Woordenboek" van E. Verwijs en J. Verdam, voltooid door F. A. Stoett, IX (1929), kolom 1524, treft men maelpot (wal-, -pot, -puyt) aan als maat voor wijn en bier, soms ook voor koren, doch niet als ambtsdrager.

J. Fox.

De grafzerken uit de voormalige Hofkapel te 's-Gravenhage.

Sinds 1958 heeft de heer J. R. Krudop van Ruwiell uit Amsterdam een opmerkelijke ijver aan de dag gelegd met betrekking tot de voormalige hofkapel van de graven van Holland, die — aan St. Maria gewijd — op het aloúde Binnenhof te 's-Gravenhage stond, maar in 1879 plaats heeft moeten maken voor het nieuwe Ministerie van Waterstaat. Hiervan getuigt een lezing van de heer Krudop voor een zestal genootschappen en verenigingen — in Amsterdam, 's-Gravenhage, Amersfoort en 's-Hertogenbosch gehouden — een lezing, die vervolgens door hem gepubliceerd werd in dit maandblad') en kort geleden, slechts licht gewijzigd, in een afzonderlijke brochure [2]).

De bewogen geschiedenis van de Hofkapel wordt hierin geschetst: na de Opstand Waalse kerk geworden, werd zij tot 1795 door de stadhouders uit het Huis van Oranje bezocht, om door Lodewijk Napoleon aan de Rooms-Katholieke kerk te worden teruggegeven [3]). Ten slotte is deze kapel ten offer gevallen aan een typisch negentiende-eeuwse geestesgesteldheid, die zich meer door zakelijke belangen liet leiden dan door piëteit voor het verleden.

De Hofkapel moge verdwenen zijn, er zijn — naar de heer Krudop van Ruwiell uiteen heeft gezet — nog grafzerken over, die voor de historicus, de genealoog, de heraldicus een onmiskenbare waarde hebben. Zeventien daarvan zijn opgeslagen in een kelder onder de Ridderzaal, die als fietsenstalling dienst doet; andere moeten zich bevinden onder de houten vloer van een archiefvertrek in het Ministerie van Waterstaat. De schrijver hoopt er met zijn studies toe bij te dragen, dat de grafkelders en zerken — voor zover nog aanwezig — voortaan met meer eerbied zullen worden bewaard en behoed zullen worden tegen verder verval. Dit is een nobel streven, dat weerklank behoort te vinden — de krachtige steun van allen, die het wel menen met onze Nederlandse monumenten van geschiedenis en kunst.

Gelukkig mag geconstateerd worden, dat de heer Krudop van Ruwiell in zijn streven niet alleen staat. Het Bestuur van de vereniging „Die Haghe" is reeds in 1955 op initiatief van

[1]) J. R. Krudop van Ruwiell „De opgravingen in de voormalige St. Maria kapel ten Hove" in „De Ned. Leeuw" LXXVII (1960) kol. 158-170.

[2]) J. R. Krudop van, Ruwiell „De voormalige St. Maria kapel ten Hove op het Binnenhof te 's-Gravenhage 1250—1877" (Amsterdam 1960).

[3]) Zie inzonderheid voor de periode, waarin de Hofkapel als Waalse kerk dienst deed: H. Hardenberg „Cent cinquantenaire du temple Wallon à la Haye" in „Bulletin de la Commission de l'histoire des Eglises Wallonnes", VIe série, 6e livraison (1959) p. 29-45, en „Van de Hofkapel naar het Noordeinde" in 's-Gravenhaagse Kerkbode" jrg. 73, nos. 45—48 van 8—29 aug. 1959.

het lid Mr. J. Belonje — de bekende schrijver van „Steenen charters" — een onderzoek begonnen naar de grafzerken, die in genoemde kelder onder de Ridderzaal een kommervol bestaan leiden. „Doordrongen van de noodzaak, dat in de bestaande hoogst ongewenste toestand zo spoedig mogelijk verbetering worde gebracht, besloot het Bestuur alle krachten in te spannen om bij de betrokken autoriteiten een bevredigende oplossing voor te stellen", aldus het jaarverslag over 1955 [4]). Het gevolg was een brief aan de Minister van Onderwijs, Kunsten en Wetenschappen d.d. 17 augustus 1956. De Minister stelde zich met de Rijksgebouwendienst in verbinding. De zaak scheen aanvankelijk een gunstige keer te zullen nemen, maar de zgnd. bestedingsbeperking leidde tot uitstel en nog altijd moeten de historische grafstenen de kelderruimte delen met de fietsen van de ambtenaren van het Ministerie van Binnenlandse Zaken. Deze rijwielen genieten er voorrang, d.w.z. een betere verzorging.

Toen 15 maart 1960 de begroting van het Ministerie van Onderwijs, Kunsten en Wetenschappen in de Eerste Kamer aan de orde was, pleitte de heer J. W. van Hulst (C.H.U.) voor de Hofkapel: „De voormalige Hofkapel, die zich bevindt onder het hoofdgebouw van het Ministerie van Verkeer zn Waterstaat, Binnenhof 20, moet grondig worden gerestaureerd en kan worden ingericht tot een mausoleum voor de. stoffelijke resten van de graven en gravinnen van Holland. Voor de leden van het Stadhouderlijk en het Koninklijk Huis van Oranje is een waardig mausoleum ingericht binnen de Nieuwe Kerk te Delft. Wellicht kan de Regering in dit opzicht ook iets doen voor de graven en gravinnen van Holland. Deze aangelegenheid zou de hoge belangstelling van Hare Majesteit de Koningin genieten. De stadhouders en de leden van haar Huis gingen in de Hofkapel ter kerke, in dit bedehuis werden vele leden van het Huis van Oranje gedoopt of legden zij er geloofsbelijdenis af (1627-1790). Ik beveel deze materie gaarne in de aandacht van de Minister aan. ....." [5]).

Staatssecretaris Scholten paste een week later in zijn antwoord een afleidingsmanoeuvre toe door er op te wijzen, dat in de Hofkapel geen graven uit het Hollandse of Henegouwse huis, zijn begraven. „In 1949 — daarmee hield de opmerking van de geachte afgevaardigde natuurlijk verband — is er in Rijnsburg een aantal stoffelijke overblijfselen opgegraven, welke vrijwel zeker die van de graven en gravinnen van Holland zijn. Het wetenschappelijke onderzoek hieromtrent is nog niet voltooid. Er bestaan plannen te Rijnsburg een mausoleum voor die stoffelijke resten op te richten, ter plaatse dus waar zij vandaan komen. Hiervoor is een stichting opgericht, in het bestuur waarvan ook mijn Ministerie is vertegenwoordigd.. ...." [6]).

De wensen van de heer van Hulst gaan wellicht wat ver. De herinrichting van een mausoleum onder het huidige Ministerie van Verkeer en Waterstaat stuit — naar deskundig oordeel — op praktische bezwaren af. Men loopt er als het ware vast in het zand. Dat neemt niet weg, dat er iets voor de grafzerken dient te worden gedaan. Moge de heer van Hulst daarop aan blijven dringen met eenzelfde volharding als eertijds de Romeinse senator M. Porcius Cato voor de verwoesting van Carthago aan de dag heeft gelegd ! De goede

[4]) Jaarboek „Die Haghe" 1956, blz. 192-193; voor het vervolg Jaarboeken van „Die Haghe" 1957, blz. 214-215 en 1958, blz. 208—209.

[5]) Handelingen van de Eerste Kamer der Staten-Generaal van 15 maart 1960, blz. 2153.

[6]) Idem van 22 maart 1960, blz. 2226.

plannen voor een mausoleum in Rijnsburg behoeven voor zulke voorzieningen toch waarlijk geen beletsel te zijn.

De huidige toestand is ronduit beschamend. Beschamend en tevens bevreemdend, want de monumentenzorg hier te lande, die zich niet alleen gebouwen, maar ook de zgnd. roerende monumenten pleegt aan te trekken, is behoorlijk georganiseerd, steeds zeer actief, en kan terugzien op prestaties, die er zijn mogen.

In verband met de grafsteden van de graven en gravinnen van Holland zij overigens de aandacht gevestigd op een interessant artikel van Mevrouw M. M. Tóth-Ubbens [7]). Aanvankelijk zijn de graven uit het Hollandse huis — zo leest men hier — in de abdij van Egmond bijgezet, later in de abdij van Rijnsburg, nadat deze in 1133 door *Petronella van Lotharingen*, gravin-weduwe *van Holland*, was gesticht. De graven en gravinnen uit het Henegouwse huis zijn begraven in de Minderbroederkerk te Valenciennes. Dat geldt ook voor *Willem V*, de eerste graaf uit het Beierse huis. Diens opvolger, *Albrecht van Beieren*, liet voor zijn eerste gemalin *Margaretha van Brieg* († *26* febr. 1386), die in de Hofkapel te 's-Gravenhage werd begraven, door beeldhouwers uit Brussel een prachtige tombe vervaardigen. Van *Albrecht* zelf, die te 's-Gravenhage overleed, is aannemelijk, dat hij in de Hofkapel is bijgezet, evenals van zijn zoon graaf *Willem VI*. Wel stierf de laatste te Bouchain in Henegouwen, maar hij had bij testament bepaald, dat zijn lichaam — van de ingewanden ontdaan — in de Haagse Hofkapel moest worden begraven. Als laatste telg van haar huis heeft ten slotte *Jacoba van Beieren* — toen zij in 1436 na een veelbewogen leven voor goed de ogen sloot — in deze kapel een rustplaats gevonden").

J. Fox,
Secretaris van de Vereniging
„Die Haghe".

* * *

De grafzerken uit de voormalige Hofkapel te 's-Gravenhage.

Het belangwekkende artikel van de Heer Krudop van Ruwiell behoeft nog enige aanvulling en nadere toelichting:

Jonkheer Mr. A. H. Martens van Sevenhoven heeft het „Archief van het Kapittel van St. Maria op het Hof te 's-Gravenhage" beschreven in een inventaris, verschenen te 's-Gravenhage in 1914, welke hierna zal worden aangehaald als „Martens". De Heer Krudop nam daaruit de stichtingsakte van het Kapittel over (Inv. No. 1, regest 26), zie Ned. Leeuw LXXVII, 1960, k. 160, noot 3.

Bijlage 111 van het „Verslag omtrent het onderzoek naar het aanwezig zijn van grafsteden of andere historische merkwaardigheden in de' voormalige Hofkapel op het 's-Gravenhaagsche Binnenhof" door Mr. D. Veegens, destijds Griffier van de Tweede Kamer der Staten-Generaal, bijvoegsel tot de Nederlandsche Staatscourant van Donderdag 24 Julij 1879, no. 169, waarvan de Heer Krudop op k. 167 en 168 enige gedeelten reproduceerde, wordt hier genoemd: Lijst 1879.

[7]) M. M. Tóth-Ubbens „De graftombe van Margaretha van Brieg, gemalin van Albrecht van Beieren. Een bijdrage tot de grafsculptuur van de 14de eeuw in de Nederlanden" in „Oud-Holland" jrg. LXXII (1957), blz. 59—72.

[8]) Bijzonderheden over de ter aarde-bestelling van het stoffelijk overschot van Jaeoba van Beieren vindt men in de rekening harer „testamentoren" die is uitgegeven in „Codex Diplomaticus Neerlandicus" van het Historisch Genootschap te Utrecht, Tweede Serie 1, Eerste Afdeling (1552) blz. 166-291. Men zie speciaal blz. 193-197, voorts blz. 206.

De Lijsten van de Leden van en van de Hooge Ambtenaren bij het Hof, in „Memorialen van het Hof (den Raad), van Holland, Zeeland en West-Friesland, van den Secretaris Jan Rosa" door A. S. de Blécourt en E. M. Meyers, Haarlem 1929, wordt hier geciteerd als: Lijst Korvezee.

In de Hofkapel werd, in navolging van de grafelijke kanselarij, Paasstijl gebruikt.

De „Gevonden graven en opschriften in de Hofkapel", Ned. Leeuw 1960, k. 169, chronologisch gerangschikt naar de overlijdens- of begraafdatum van de begravenen, moge hier nader in beschouwing worden genomen.

'Graven en Gravinnen van Holland:

1. Misschien tijdelijk *Willem IV van Henegouwen*, gesneuveld 1345; zijn lichaam heet in 1396 uit Friesland naar Holland te zijn vervoerd, het is in elk geval blijkens de grafelijke rekening van 1399 in laatstgenoemd jaar naar Valenciennes overgebracht.
2. *Margaretha van Brieg*, gemalin van Hertog *Albrecht van Beieren*, † *26* febr. 1386.
3. *Albrecht van Beieren*, † *13* dec. 1404.
4. *Willem VI van Beieren*, † *31* mei 1417.
5. *Jacoba van Beieren*, † *9* okt. 1436.

Anderen:

6. Waarschijnlijk *Willem Cuser*, Hofmeester van Hertag Albrecht, † 25 sept. 1392.

   N.B. Ov. Alm.l) 1844, p. 24, zegt, dat „geene schriften melden", dat *Willem* in de Kapel is begraven, weshalve Mr. Visser deze gissing als ongegrond verwerpt. De waarschijnlijkheid pleit er echter vóór, dat de Hertog zijn vermoorde hofmeester in de grafelijke kapel heeft doen bijzetten.

7. *Jeanne van Poix*, vrouwe van Brimeux, eerste vrouw van heer *Jan van Lannoy*, † 1459.

   N.B. Frese [2]), p. 242, rangschikt haar onder de personen van wie „men vermeent", dat zij in de Hofkapel zijn begraven. Zie ook de Riemer 1, p. 271. Lijst Korvezee noemt Johan de *Lannoy, heer* van Lannoy: Stadhouder van Holland. Zeeland en West-Friesland en president Hof van' Holland van 1445 tot 1462.

8. Mr. *Bartholomeus van der Horst*, van Haarlem, kanunnik van de Hofkapel, † 4 mei 146(?).

   N.B. De sterfdatum op de zerk is geschonden: van het jaartal is alleen MCCCCLX . . . over, zie Lijst 1879, No. 1. Volgens de Riemer [3]) 1, p. 247 wordt deze kanunnik vermeld in een sententie van 1 okt. 1455.

   In de lijst Krudop is 1404 als sterfjaar een drukfout.

9. *Philip van Glymes*, heer van Grimbergen, derde zoon van *Jan van Glymes*, heer van Bergen op Zoom, en *Johanna van Boutersem*, † aug. 1469.

   N.B. Zie Ned. Leeuw 1960, k. 423.

   Deze edelman komt in de lijst Krudop tweemaal vóór, nl. ook als Markies *van Bergen*. De Gemeentearchivaris van Bergen op Zoom heeft reeds duidelijk gemaakt, dat er toen (nl. in de tijd, dat de hier

[1]) Beschrijving der grafsteden, lijken en andere overblijfsels, welke ontdekt zijn bij de verbetering der Fransche kerk te 's-Gravenhage (in het voorjaar van 1770), door 's Lands Advocaat in Holland Mr. J. Visser, opgenomen in de Overijsselsche Almanak voor Oudheid en Letteren, 1544.

[2]) A. Frese, Verzameling van Gedenkstukken in Nederland ... door P. Timareten, met Nederduitse vertalingen, 11 's-Gravenhage en Scheveningen 1778.

[3]) J. dc Riemer, Beschryving van 's Graven-Hage, Delft 1730.

begraven *Philips* leefde), nog geen markiezen van Bergen op Zoom bestonden. De vergissing is waarschijnlijk in de wereld gekomen, door een verkeerd onderschrift onder een tekening van 's mans grafmonument. Hooft van Iddekinge recapituleert in Bijlage 11 bij het Verslag van Mr. Veegens van 1879, dat in 1770 een zandstenen beeld en daarbij een dito plaat of ruit met het wapen van het geslacht *Glymes* of *Berghen* is gevonden. „Of beide voorwerpen samen behoorden en deel uitmaakten van één grafmonument is onzeker en thans nu geen dezer gedenkstukken nog is teruggevonden, niet wel te bepalen. Op de teekening van dit beeld, in het Gemeentemuseum alhier [4]) berustende, wordt het genoemd het beeld van den Markies van Bergen". De Heer Hooft van Iddekinge beschrijft vervolgens de „reeds genoemde steen, welke thans alleen nog bekend is uit een ruwe schetstekening, mede (in do boekerij der Universiteit) te Leiden bewaard". Ongetwijfeld is dit de Tekening in Oost-Indische inkt door A. Frese, welke de Heer Krudop in Ned. Leeuw 1960 naast k. 168 heeft afgebeeld. Na de verschijning van het artikel over de Hofkapel hebben verscheidene leden van het Genootschap er reeds op gewezen, dat dit als onbekend aangeduide wapen dat van de Heren van Bergen op 'Zoom is. De mededeling van de Gemeentearchivaris van Bergen op Zoom, dat *Philips van Glymes,* heer van Grimbergen, overleden te 's-Gravenhage in aug. 1.469, in de Hofkapel is begraven, heft alle onzekerheid op. De gebeeldhouwde mansfiguur en de wapensteen moeten bij elkander hebben behoord.

10, Mr. *Diederik van Delff, meester* in de vrije kunsten en in de geneeskunde, kanunnik van de Hofkapel, † 5 dec. 1471.

N.B. Fragment van zijn grafzerk in Lijst 1879, no. X. Uit Ov. Alm., p. 44 en Frese, p. 222 en afb. XVII, blijkt de sterfdatum.

11. Jonkvrouw *Joest van Egmond,* dochter van Jan eerste Graaf *van Egmond* en *Magdalena* Gravin *van Werdenberg,* oud 30 dagen, † 30 nov. 1485.

N.B. Sterfdatum en acht kwartierwapens op de zerk, beschreven door Frese, p. 236 en ald. afgebeeld onder No. XXXI, zie ook Ov. Alm. p. 16, en Prins [5]), p. 77, No. 4. Het bij Dek, Genealogie der Heren en Graven *van* Egmond, p. 54, ontbrekende kwartier van Graaf *Lamoraal* kan op grond van deze kwartieren, in verband met *Isenburg,* Stammtafdn zur Geschichte der deutschen Staaten, 1, 75, worden ingevuld als: Elisabeth, Gravin *van Wurtemberg, tr.* 1428, † na 26-4-1460.

12. Mr. Jan *van Oesdorp,* kanunnik en deken van de Hofkapel en raad-commissaris van het Hof van Holland, † april. 14(89?).

N.B. De sterfdatum op de zerk is geschonden: van het jaartal is alleen „MCCCC ende" over, Mr. Veegens meent verder 89 ? te kunnen lezen. zie Liist 1879, No. 11. De Lijst Korvezee noemt deze kanunnik Secretaris van het Hof van Holland in 1457; hij Werd als raad aangetroffen in 1465, 1465, 1475, 1476. Martens vermeldt hem als deken in 1472.

13. 'Mr.' *Jacob van Barry* (niet *Barby!*), kanunnik van de Hofkapel, secretaris ordinaris van de Graaf van Holland, † 31 jan. 1499, lees 1500.

N.B. Sterfdatum op de zerk. zie Liist 1879. No. 1 1 1 .

Vermeld in Liist Korvezee als secretaris Hof van Holland van 1 jan. 1486 tot zijn overlijden -31 jan. 1500. De sterfdatum op de zerk moet dus als Paasstijl worden opgevat.

14. Mr. *Johan van Noirtwijck,* priester en kanunnik van de Hofkapel, † 30 jan. 1514, lees 1515.

N.B. Sterfdatum op de zerk, zie Lijst 1879, No. IV, die verwijst *naar* de Riemer 1, p. 249: Mr. *Johan van Noortich,* kanunnik van de Hofkapel en pastoor van Hoorn en van Overschie. Lijst Korvezee vermeldt *Jan van Noortick* als raad Hof van Holland, zonder wedde aangetroffen in 1480 en 1483.

15. Mr. *Barent Bucho (ab) Aytta van Zwychem,* deken van de Hofkapel, raad Hof van Holland, † 3 dec. 1528.

N.B. De sterfdatum on de zerk is blijkbaar geschonden, zie Lijst 1879, No. V. De juiste datum bij J. C. de Man, Sprokkels [6]), p. 106. Zie voorts de Riemer 1, p. 236. Blijkens Lijst Korvezee werd deze deken van 1525 tot in 1529 als raad Hof van Holland zonder wedde aangetroffen.

16. Mr. *Tjaard Elgersma,* kanunnik van de Hofkapel,' officiaal van Oostfriesland, † 16 mei 1537.

N.B. Sterfdatum op de zerk; zie Lijst 1879, No. VI.

Deze kanunnik komt in de Lijst Krudop driemaal voor, nl. ook als *Theodorus Claess,* kanunnik, ongetwijfeld ontleend aan Prins, No. 5 (aldaar *Theodard Claesz.*) en als *Godert Claesmann,* stellig ontleend aan Frese, p. 239 (aldaar *Theodard Claesman,* in de Nederlandse vertaling *Goedart Claesman*). De tekst van het grafschrift, door deze beide auteurs volledig weergegeven, bewijst clc identiteit afdoende. *Claess* en *Claesman* zijn leesfonten.

17. Mr. *Petrus de Gouda,* kanunnik van de Hofkapel, deken van Naaldwijk, pastoor te Voorschoten, † 13 sept. 1540.

N.B. Sterfdatum op de zerk, zie Lijst 1879. No. VII. Deze overlijdensdatum is' in overeenstemming met: Holtkamp, Register op de Parochiën, altaren, vicarieën en de bedienaars .. ., IV, Rijnlandia, Haarlem 1932, p. 112, want wegens overlijden van Mr. *Petrus de Gouda,* kreeg Voorschoten in 1540/41 een nieuwe pastoor (mededeling van Drs. J. Fox). Deze kanunnik komt in 1519/20 vóór als vicaris van een vicarie in de Pieterskerk te Leiden, a.w. pag. 50.

Het wapen is gereproduceerd Ned. Leeuw 1960, k. 167, naar Lijst 1879.

18. Mr. *Heyman Vincentsz,* heer van de Ketel, raad en rekenmeester van Holland, † 4 maart 1560, lees 1561.

N.B. Sterfdatum op de zerk, zie Lijst 1879, na No. XVII. Grafschrift en wapen gereproduceerd Ned. Leeuw 1960, k. 168, naar Lijst 1879.

Mr. *Heyman van* de *Ketel was* een zoon van de vermaarde Mr. *Vincent Cornelisz.* tresorier-generaal des Keizers ; andere leden van dit geslacht noemden zich *van Myerop,* vgl. Ned. Leeuw 1960, k. 429.

19. Mr. *Maarten van Naerden,* raad Hof van Holland, eerder president (Hof) van Utrecht en Lieutenant van Stad en Lande van Groningen, † jan. 1567.

N.B. Zijn overlijden in Lijst Korvezee (niet in 1585!). Zijn grafzerk afgebeeld Ned. Leeuw 1969, naast k. 168, naar Frese, tekening U.B. Leiden, en beschreven bij Frese p. 223 (afb. XVIII) en voorts bij Prins, No. 3.

20. *Gobbert Wallerandt,* auditeur ordinaris van de Rekenkamer van Holland, † 6 juli 1568.

N.B. Sterfdatum on de zerk. zie Lijst 1879, No. VIII. Grafschrift naar deze Lijst gereproduceerd Ned. Leeuw 1960, k. 167. Dus niet 1566 !

Merkwaardigerwijze hebben Frese in 1778 (p. 221, afb. XVI) en Mr. Veegens in 1879 elk een andere helft van' deze steen gezien; op het gedeelte, dat laatstgenoemde zag, kwam de naam van de auditeur niet voor. De Heer Fox vond de oplossing: „Upten VIen Julij 1568 is ten tmaelff uren upten middag deser werelt overleden Gobbert Wallerandt, auditeur-ordinaris deeser Camere, wiens, ziele God genadigh

---

4) 's-Gravenhage.

5) P. C. Bloys van Treslong Prins, Genealogische en Heraldische Gedenkwaardigheden in en uit de kerken der provincie Zuid-Holland, deel IIa, Utrecht 1922, p. 77 en 78.

sy"[6]). Ising, Het Binnenhof, hoofdst. VIII, k. 37b, deelt mede, dat in 1882 (dus na Lijst 1879!) twee stukken van de zerk van *Govert Wallerand* zijn gevonden.

21. *Petronella Obrechts,* weduwe van Mr. *Maarten van Naerden,* † juli 1585.

N.B. Zie No. 19 hierboven; sterfdatum op de zerk.

22. *Joos* de *Zoete de Laeke,* heer van Villers, maarschalk der Verenigde Nederlanden, gouverneur en kapitein-generaal van de provincie Utrecht, † 15 april 1589.

N.B. Sterfdatum op de zerk, zie Lijst 1879, No. IS.

23. Jonkvrouw *Françoise van Egmond,* begr. 12 juli 1589.

N.B. Begraafdatum op de loden kist, beschreven door Ov. Alm. 1844, p. 15 en Frese, p. 284. *Françoise* was een dochter van de onthoofde Graaf *Lamoraal.*

24. *Clara d'Anneux* dite *de Walrue,* gemalin van *Joos de Zoete de Laeke,* † juli 1617.

N.B. Zie No. 22 hierboven; sterfdatum op de zerk, zie Lijst 1879, No. IX (niet 1607!).

25. *Geertruid van Swieten,* jongste dochter van heer *Adriaen van- Swieten* (een der Verbonden Edelen in 1566), zuster van nrs. 27 en 43 hieronder, † 1620.

N.B. Ontleend aan de Riemer, 1, 271, die mededeelt. dat *Geertruid* „laatst getrouwt" was met *Jan van Loon,* kolonel en gouverneur van Oostende, vgl. Ned. Leeuw 1960, k. 363. Maar Frese. p. 243, geeft op, dat zij tr. 1. *Philip Rataller,* t 1595, 2. *Jan van* Loon bovengenoemd, die overleed te Oostende in 1604 en 3. *Pieter Gillis,* van Antwerpen, griffier Raad van Brabant te 's-Gravenhage.

Mr. *Pieter Gilles* werd 26 febr. 1603 benoemd tot griffier en rentmeester van de exploiten van de Raad van Brabant (Commissieboek St. Gen., Inv. 3250, fol. 244).

26. *Hendrik de Hertaing,* heer van Marquette, begr. 15 febr. 1640.

N.B. Door A. Ising. Het Binnenhof, ontleend aan de Appointementboeken op het Algemeen Rijksarchief. De begrafenis in de Hofkapel had plaats op verzoek van de moeder van de Heer van Marqaette. *Hendrik* was een zoon van *Daniël de Hertaing,* heer van Marquette, en *Eleonora* de *Hennin* de *Bossu. Daniël's* eerste vrouw was *Cornelia van* del- *Mijle.* Men kan gissen, dat *Hendrik de Hertaing* is bijgezet In het familiegraf *van der Mijle,* waarin ook *Oldenbarnevelt,* al of niet voorlopig, heet te zijn begraven.

27. *Maria van Swieten,* vrouw van *Johan (van Cuyck) van Meteren,* begr. 26 jan. 1641.

N.B. Door Ising ontleend aan de Appointementboeken. Zie S. van Leeuwen, Batavia Illustrata, p. 1114 en P. A. N. S. van Meurs, De Ridderschap van Nijmegen, p. 170.

Zij was -eerder weduwe van kapitein *Theophilus Damman,* uit Vlaanderen.

28. Een kind van jonker *Philips van Dorp,* begr. 10 juli 1643.

N.B. Door Ising ontleend aan de Appointementboeken.

29. Een zoon uit het huwelijk van *Jan van der Aa,* ridder, secretaris van de Geheime Raad, en *Catharina de Borgneval,* begr. 16 . . ?

N.B. Lijst 1579, No. XII, vermeldt, dat op deze zerk waarschijnlijk koperen platen met grafschriften zijn gehecht geneest, en verwijst naar Ov. Alm. 1544, p. 42 en 43 en naar Timareten (Frese) p. 241 en 242, zomede naar een zerk van een lid van hetzelfde geslacht in de Grote Kerk te 's-Gravenhage. Bedoeld monument, beschreven bij Prins. IIa, p. 8. is van Jonker *Gerard van Randenrode* geseyt *van der* Au, † 16 okt. 1600. Bliikens ziin kwartieren (1. *Randenrode ges. van der An., 2. Borgneval,* 3. *Kerreman, 4. Ittre*) was deze *Gerard* een broeder van hem, die in de Hofkapel is begraven (alleen *Borgneval* is oningevuld) zie de tekening bij Frese, gereproduceerd Ned. Leeuw 1960, naast k. 168.

Jonker *Gerard van* der *An had een* broeder *Adriaan van der Aa,* maar deze was getrouwd met *Margareta van Hufle en van Hufle voert* géén drie schuinkruisjes ! Het is dus nog niet uitgemaakt, welk lid ran de familie *van Randenrode van* del- *Aa* onder de in de Hofkapel gevonden steen is begraven. Frese, p. 241, vraagt zich af, of de begravene wellicht Jan *van* de *Aa,* heer van Gruythuysen is geweest.

30. Ds. *Theophile Louis Barbault,* Waals predikant, † 9 febr. 1779.

N.B. Ising meldt, dat Gecommitteerde Raden van Holland 12 febr. 1779 vergunning verleenden tot de begrafenis van deze predikant in de Hofkapel. F. H. Gagnebin, Liste des Eglises Wallonnes des Pays-Bas et des pasteurs qui les ont desservies. in Bulletin de la Commission pour l'histoire des Eglises Wallonnes 111, 1887, p. 54, noemt hem *Louis Theophile Barbauld,* gekomen van Londen ter vervanging van Ds. *J. F. Armand,* die in 1775 predikant aan de Ambassade (van de 'Republiek der Verenigde Nederlanden) te Parijs werd en vermeldt *Barbauld's* sterfdatum.

31. Ds. *Jean Daniel de la Fite,* Waals predikant, † 10 febr. 1781.

N.B. Ising meldt, dat Gecommitteerde Raden 13 febr. 1781 vergunning verleenden tot de begrafenis van deze predikant in de Hofkapel. Zijn sterfdatum bij Gagnebin, a.w., die nog opgeeft, dat de Zn *Fite* 26 nov. 1752 intrede preekte, beroepen uit Arnhem.

32. Ds. *Charles Chais,* Waals predikant, † 101 nov. 1785.

N.B. Ising meldt, dat. Gecommitteerde Raden 8 (sic !) nov. 1785 vergunning tot begrafenis van deze predikant in de Kapel verleenden. Zijn sterfdatum bij Gagnebin, die bovendien bericht, dat hij 16 mei 1725 intrede preekte, beroepen van Genève. Emeritus mei 1764.

Van 32 van de 37 personen, van wie de Heer Krudop meent, dat zij in de Hofkapel zijn bijgezet, is dat, naar mij voorkomt, hierboven afdoende gedocumenteerd of *(Willem Cuser)* aannemelijk gemaakt. Drie namen bleken te moeten vervallen: *Theodorus Claess, Godert Claesmann* (zie boven no. 16) en de Markies van *Bergen* (boven no. 9).

Over een vierde bestaat gerechte twijfel: *Jan van Loon,* kolonel en gouverneur van Oostende. Hij sneuvelde bij het beleg van Oostende 26 maart 1604 en zijn weduwe *Geertruid van Swieten* (boven no. 25) ondertr. Utrecht 6 sept. 1607 *Pieter Gillis,* van Antwerpen, griffier van de Raad van Brabant te 's-Gravenhage. Zie Ned. Leeuw 1960, k. 363. Frese deelt mede, dat haar en haar mans wapens nog lang in de Kapel hebben gehangen. Hoeveel waarschijnlijker is het, dat zij met deze derde man, die deel uitmaakte van de kring van hoge Overheidsdienaren in Den Haag, in de Hofkapel begraven ligt ! Het graf van *Jan van Loon* moet eerder in Oostende worden gezocht.

Onaannemelijk schijnt de opgave, dat Jonkvrouw *Aleid van Poelgeest* in de Hofkapel zou zijn begraven; het is mij nergens gebleken, waarop dit berust. De werkelijkheidszin van de Middeleeuwen moet er zich evenzeer tegen hebben verzet deze vermoorde geliefde van Hertog *Albrecht* ter aarde te bestellen in de grafelijke Kapel, in welke hij met zijn eerste vrouw een Kapittel had gesticht, als de betamelijkheid dat in de tegenwoordige tijd zou doen.

[6]) *J.* P. de *Man,* Sprokkels uit de registers van de Rekenkamer van Holland, in Jaarboek van het Centraal Bureau voor Genealogie, 1, 1917.

Het lijkt gewenst, de onderschriften van enige afbeeldingen bij het artikel in het meinummer van dit Maandblad enigszins aan te vullen:

Kolom 163: naar een tekening van W. J. Cooke voor „Het Koningrijk der Nederlanden" door J. L. Terwen, 1856. Deze tekening berust in de Historisch-topographische atlas van het Gemeentearchief te 's-Gravenhage [7]).

Kolom 165: interieur Hofkapel tijdens de opgravingen van 1770, en tegenover kolom 167 en 168: grafzerken van *Maerten van Naerden* en zijn vrouw en van *(Randenrode) van der Aa,* deze drie afbeeldingen komen als gravures voor bij *Frese* [2]). Oorspronkelijke tekeningen van de zerken van *M. van Naerden* en van *Randenrode van der Aa* berusten in het Gemeentearchief van 's-Gravenhage [7]).

Het blijkt mogelijk nog enige namen toe te voegen aan de lijst van hen, die in de Hofkapel zijn begraven.

33. (Vermoedelijk); Mr. *Aelbrecht Adriaens* de bastaerdezoen *van Holland,* zoon van *Adriaen,* bastaard van *Willem* VI *van Beieren,* deken van de 'Hofkapel in 1467, raad Hof van Holland, zonder wedde aangetroffen in 1452 en 1454 (lijst Korvezee), † na 7 dec. 1467.

N.B. Ontleend aan Frese, p. 240.

34. *Inghelram de Jonge van der Mersch,* opgegeven als rentmeester-generaal van de Graaf van Holland, † waarsch. *23* sept. "1494.

N.B. Niet gevonden als rentmeester-generaal van Holland, noch als rentmeester van Noord-Holland. A. Vanderpeerenboom, Le Conseil de Flandres, Ypres 1874, noemt *Inghelram* de *Jonghe* voor het eerst in 1454. Hij was rentmeester van Yperen 1451—'70.

35. *Katryn van Rauquieres,* vrouw van No. 34, † 23 april 1499.

N.B. Ising meldt letterlijk „Uit onze aanteekeningen, bij de opgravingen in Juni 1879 gemaakt, blijkt nog een grafzerk van *Inghelram* ... en zijn vrouw ..."

36. Twijfelachtig: *Hugo de Groot,* kanunnik der Hofkapel, raad Hof van Holland, zonder wedde aangetroffen 1508, 1516 en 1521, procureur-generaal 1521 (Lijst Korvezee).

N.B. Ontleend aan de Riemer 1, p. 250. Zie echter ook Ned. Leeuw 1925, k. 164; 8 mei 1509, als zijn overlijdensdatum vermeld, is kennelijk onjuist.

37. Mr. *Pieter Suys,* licentiaat in beide rechten, kanunnik van de Hofkapel 1541, † 1556.

N.B. Ontleend aan de Riemer 1, p. 260, die verwiist naar S. van Leeuwen, Batavia Illustrata, p. 1111.

38. *Marie Jansdr.* weduwe van Mr. *Vincent Corneliszoon,* tresorier-generaal des Keizers, † 1556.

N.B. Ontleend aan Ov. Alm. 1844, die een gedeelte van het grafschrift weergeeft. Zie boven No. 18 S. van Leeuwen, Batavia Illustrata, p. 1017, noemt haar *Maria Ruysch.* Kolonel de Man vond haar als *Maria Jansdr.*

39. (Vermoedelijk) *Cornelis van Myerop Vincentsz.,* deken van de Hofkapel in 1534 en 1536, raad Hof van Holland 1534 en 1536, domproost te Utrecht, † 1572.

N.B. Ontleend aan Frese, p. 241. Zoon van Mr. *Vincent Corneliszoon,* tresorier-generaal des Keizers, en broeder van No. 18 hierboven. De derde broeder heette *Jacob,* heer van Cabau.

7) Mededeling van de Gemeentearchivaris.

8) Het is, bekend, dat de voornaam *Dirk (Diederik,* germaans *Theoderik)* placht te worden verlatiniseerd tot *Theodericus,* ja zelfs, ten onrechte, vergriekst tot *Theodorus.*

40. *Dirck de Bye,* zoon van *Joris de Bye,* sinds 15 19 tresorier van Delft, en *Aeltgen Danielsdr.,* eerste rekenmr. van Holland, † vóór 20 nav. 1591.

Zijn grafsteen, zonder familienaam en sterfjaar wordt beschreven Lijst 1879, no. XI, alwaar zijn wapen is Afgebeeld: een beurtelings gekanteelde dwarsbalk. De beschrijving vermeldt als helmdek (lees: helmteken) een bijenkorf. Met deze gegevens gelukte het de Heer D. van Duyn in de Collectie Muschart bij Centraal Bureau voor 'Genealogie te ontdekken, dat de begravene tot het geslacht *de Bye* moest behoren. Van het grafschrift was in 1879 nog leesbaar: Theodo ... de XII (X111 ?) ak ...[8]).

Dit grafschrift komt voor onder het wapen op een vierkant omlijste plaat in de stijl van het laatst der 16de eeuw. Nu vond de He& Fox op het Algemeen Rijksarchief de oplossing: *Dirck de Bye,* eerste rekenmeester van Holland: overleed in 1591.

N.B. Zie over Dirck de Bye: A. J. van der Aa Biographisch Woordenboek. 11., p. 1682; Schotel. Biographisch Woordenboek, 1, P. 518; J. D. Wagner In Taxandria XSVIII, 1921, -p. 271, en vooral Ned. Leeuw 1937, k. 186 e.v.; 1939, k. 33/34.

Het is nog niet gelukt, maand en dag van het overlijden van *Dirck de* Bye in het jaar 1591 op te sporen; noch in het archief van de Hollandse Rekenkamer, noch in, de gedrukte litteratuur werd die datum aangetroffen. Wèl is bekend, dat 20 november 1591 een opvolger als Eerste Rekenmeester is benoemd en dat *Dirck's* vrouw hem overleefde. Het lijkt daarom wel zeker, dat de grafsteen, waarop alleen een manswapen, is gemaakt voor *Dirck* de Bye zelf en dat de overgebleven letters van de voornaam „Theodo ..." op hem slaan en niet op *Theodora Cornelis*dr. alias *Dirriegen Cornelisdr. Sorrighen (Sorg)* zijn echtgenote.

41. (tijdelijk) *Johan van Oldenbarnevelt* landsadvocaat van Holland, † 13 mei 1619,

N.B. Zijn schoonzoon *Cornelis van* de *Myle* had een grafkelder in de Kapel.

42. *Reinier van Oldenbarnevelt,* heer van Groeneveld, onthoofd *29* maart 1623.

N.B. Ontleend aan Ising 'en Lijst 1579.

43. *Anna van Swieten,* zuster van No. *27* hierboven, weduwe van Jonker *Pieter van der Meulen,* begr. 17 mei 1640.

N.B. Ontleend aan de Appointementboeken in de Grafelijkheidsrekenkamer door Ising, hoofdst. VIII, k. 37b, noot, die erbij vermeldt: „Op verzoek van haar (waarschijnlijk aangehuwde) zoon kolonel *Gleeer*", S. van Leeuwen, Batavia Illustrata, p. 1114, vermeldt als *Anna's* eerste man *Daniel Glayser,* van Dantzig, en noemt de tweede *Pieter van del- Molen,* baljuw van Noordwijk.

44. De vrouw of een kind van Ds. *Jean Carré,* Waals predikant te 's-Gravenhage van 1646 tot zijn dood 12 mei 1697, zie beneden no. 46, † vóór 2 juli 1688.

45. De vrouw of een kind van Ds. *Daniel Des Marets,* Waals predikant te 's-Gravenhage, sedert 1662, emeritus 1 okt. 1689, overleden in 1714, zie beneden no. 46, † vóór 2 juli 1688.

46. *Emelie Brief (Briot* ?), vrouw van Ds. *Isaacq Claude,* Waals predikant te 's-Gravenhage van 1685 (reeds aldaar aangekomen in 1682) tot zijn dood 29 juli 1695, † kort vóór 2 juli 1688.

N.B. *Claude* kreeg 2 juli 1688 een gunstige beschikking van Gecommitteerde Raden *van* Holland op zijn verzoek zijn overleden vrouw te mogen begraven „in de Franse kerk of Capelle op het Binnenhof alhier", zulks „volgens de gunste toegestaen aen *Jean*

Carré en *Daniel des Marets*, predikanten van de voors. kercke". Van het echtpaar *Claude* werden drie kinderen in de Waalse kerk (Hofkapel) gedoopt, het laatste in augustus 1687.

47. Twijfelachtig: *Gerard en Willem van Wateringen*, in 1357, dus vóórdat in de Hofkapel het Kapittel was gesticht (1367). Vermeld bij Frese, p. 241.

48. Twijfelachtig: Mr. *Jacob Ruysch*, deken van de Hofkapel in 1490, raad Hof van Holland 1472-1518, pastoor van de Nieuwe Kerk te Delft in 1487.
Ov. Alm. 1844, p. 45, meldt, dat een zerk is gevonden waarop een wapenschild met een roos. Raadsheren van het Hof, die een roos voerden, waren Mr. *Jacob Ruysch* en Mr. *Hendrik Rosa*. Frese, p. 241, kiest voor *Ruysch*.

MR. E. C. M. PRINS.

Een onlangs in Polen verschenen adelsboek.

In de Sunday Express van 28 augustus 1960 trof ik het onderstaande, voor zich zelf sprekende berichtje aan:

"An odd book

An astonishing book has been published in Warsaw recently. Astsnishing because Poland is a Communist country and the book is a collection of family trees of all the former kings of Poland — they were usually elected — and the noble Polish families and landowners,

It is, in fact, the Polish equivalent of Burke's or Debrett's — an up-to-date edition of a similar volume published before the war.

The book is called "Genealogy". But it has interesting omissions. It discontinues the family trees after about 1880. And it does not mention any of the living descendants of the families mentioned."

D. DUNLOP.

Inhoud van buitenlandse boeken en tijdschriften,

Tablettes du Brabant. Publ. sous la dir. de Cl. R. Paternostre de la Mairieu. Hombeek [,1960]. dl. IV.

Hierin o.a. G. Verbeemen, Liste des registres aux admissions de nouveaux bourgeois existant en Belgique. — C. van Basten Batenburg 0. F. M. Conv., Répertoire des décès aux Grand Béguinage de Louvain 1652-1796. Bevat o.m. de namen *Van Afferden, Breeckpot, Van Cruyningen, Van Flodorp, Van Gerwen, Glavimans, Nuyens, Teniers, Thirion, Wirix* en *Van Zutphen*.

Eigen Schoon en de Brabander, jrg. XCI (1960), afl. 5/8.

Emblemen van de landbouw en het bedrijfsleven in de heraldiek door J. Melkenbeeck; Brusselse vondelingen te St.-Kwintens-Lennik door J. Vrancken.

Ons Erfdeel, jrg. 111 (1960), afl. 4.

Geeft o.a. een artikel over *„Lambert van Briaerde"* door H. P. Schaap, dat een kleine inleiding tot een monografie over leven en werk van deze ± 1490 geboren Zuid-Vlaamse jurist beoogt te zijn. Genealogische gegevens gaan de publicatie vooraf.

Handelingen van de Kan. Kring voor Oudheidkunde, Letteren en Kunst van Mechelen, dl. LXIII (1959).

Dit interessante deel bevat: 1. De *Berfhouts* in de XIIe eeuw door J. Baerten. Behandelt de oorsprong van dit adellijke Brabantse geslacht, zijn positie als grondbezitters, zijn positie ten aanzien van de graven van Leuven, hertogen van Brabant; — 2. Préliminaires à l'Inventaire général des statuettes d'origine malinoise, présumées des XVe et XVIe siècles door W. Godinne (3de stuk). Met vele illustraties, mede van belang voor kunsthistorici; — 3. De strijd om de Primaatszetel van het Aartsbisdom Mechelen (1558-1562) door M. Dierickx S. J.; — 4. Het ontstaan van de Dekenij Mechelen (1559-1598) door A. Jans. Behandelt a. het ontstaan van de landsdekenij Mechelen of de parochies buiten de stad gelegen, b. de bevoegdheid van de landsdeken en c. het probleem in verband met de stedelijke dekenij of de parochies binnen de stad gelegen: — 5. La nomination des Archevêques de Malines sous l'Ancien Régime door J. Lefèvre; — 6. De Mechelse Schepenbrieven op het Rijksarchief te Antwerpen door F. G. C. Beterams (slot). Geeft de index op plaats- en persoonsnamen voorkomende in bedoelde schepenbrieven, gepubliceerd in de jrgn. 1954 t/m 1958 van deze Handelingen. Enkele namen uit het register mogen hier worden genoemd: *Bacx, van der Banc, Beelaerts, Blondel, De Bodt, Duyfhuys, Van der Goes, Van Hoboken, Van de Putte, (Van) Rijmenam, Van Surcke, Van Thouars*, en *Verspycke*.

De Middelaar tussen de genealogische navorsers, juli 1960.

J. Grauwels, Genealogische gegevens uit Herk-de-Stad. De namen, voorkomende op deze alfabetische lijst, zijn ontleend aan een in de 18de eeuw door de secretaris van de Schepenbank opgemaakt uitvoerig register op de gichtboeken van genoemde plaats. Deze gichtboeken, die op het Rijksarchief te Hasselt berusten, bevatten testamenten, huwelijksvoorwaarden enz. In het gepubliceerde register vindt men de namen *Anxf, Van Buylen, Lijcops, Menten, Morren, Mosselmans, Opstraef (Jan*, deling: *Van der Molen, Ziborgh*. 14-2-1639), *Sfas en Van Win*.

De Middelaar tussen de genealogische navorsers, sept. 1960.

F. Collon, Armorial de Hougaerde. Geeft in lexicografische volgorde de wapenbeschrijvingen van een veertig-tal in genoemde plaats bekende geslachten zoals *Van Beethoven, Berwouts, Van den Creeft, Van Diesf, Van de Putte* (alias *Du Puis*) en *Sweerfs*. — J. Grauwels, Testamenten uit Bilzen 18e eeuw. Betreft een alfabetische klapper op de testamenten en huwelijkscontracten, voorzover deze voorkomen in de op het Rijksarchief te Hasselt berustende protocollen (1757-1795) van not. E. Hechtermans. Vermeld worden o.a. de namen *Beels, Coenegracht, Van Dooren, Horion, Smeets* en *Vlieger*.

Notre Flandre — Zuid-Vlaams Heem, jrg. VIII (1960), afl. 3.

Van het in deze aflevering gepubliceerde zal het artikel over „La comtesse *Thérèse d'Hinnisdal* †" door Gulden-Vlies de lezers van ons maandblad waarschijnlijk het meeste interesseren. Het twee-talige (Ned.-Frans) tijdschrift wordt in Frankrijk uitgegeven.

Wetenschappelijke Tijdingen, jrg. XX (1960), nr. 5.

J. Noterdaeme, bekend Van Maerlant-kenner, vraagt aandacht voor „De Spiegel Historiaal."

Jaarboek van de Zottegemse Culturele Kring, jrg. 1958-1959.

G. de Rouck behandelt: *Lamoraal,* Graaf *van Egmont,* in het lied van zijn tijd, Dit uitvoerige artikel is van verscheidene illustraties zoals o.a. afbeeldingen van wraakpenningen voorzien. — 0. Coessens-Debrez publiceert: Op het spoor der heren *van Zoffegem.* Bevat genealogische gegevens *Egmond.* De heerlijkheid Zottegem kwam met een prinsdom, 7 à 8 baroniën, 5 graafschappen, het land Auxy en de heerlijkheden Erquenhien, Armentières enz. aan het huis *Egmond* door *Franciska van Luxemburg,* vrouw (x Brussel 1516) van *Jan van Egmond.*

Zeitschrift des Bergischen Geschichtsvereins, bd. LXXVII (1960).

Bevat het artikel „Beiträge zur Geschichte von Lindlar" door J. P. Kremer. Hierin gegevens over het Gelders-Westphaalse geslacht *Von Linflo (Van Linfelo).*

Familie und Volk, jrg. IX (1960), afl. 4.

F. Treichel, Die Appellativa unter den Bezeichnungen für den Scharfrichter und ihr genealogischer Wert.

Familie und Volk, jrg. IX (1960), afl. 5.

Aachen-Burtscheid, Reichsstadt und Reichsabtei door A. Lüttger. — Umsiedlungen zwischen dem Gebiet um Lüttich und dem Rheinland door P. Hanquet. — Irrtümer über Leichenpredigten door F. Roth.

Hessische Familienkunde, bd. V. (1960), afl. 3.

H. F. F., Frankfurter Ahnen von *Anfhony Armstrong-Jones.* Betreft het voorgeslacht van moederszijde: *Messel.*

Zeitschrift für niedersächsische Familienkunde, jrg. XXXV (1960), afl. 4.

W. Leverenz, Alte Familiennamen in der evangelischen Kirchengemeinde Hagenow i.M. (Wordt vervolgd.) In lexicografische volgorde vermeldt Schrijver de in de kerkelijke registers van 1689 tot ongeveer 1920 voorkomende geslachtsnamen w.o. *Brockmöller, Harloff* en *Kielian.*

Quellen und Forschungen zur ostfriesischen Familien- und Wappenkunde, jrg. IX (1960), afd. 6/7.

L. Janssen publiceert het „Amtsbuch der Bäcker-Gilde Emden 1595-1773." Geeft inschrijvingen *Van Bekum, Van Gistel, Van Ledden, Roelvin (c) k, De Visscher* en *Wifbacker.* — Op de lijst van de door de Heer E. Koolman beschreven in Weener aanwezige grafzerken komt o.a. die van „*Onno ab Ewsum,* to Rasquardt, Baffloe et Jennelt Capitalis, † 1585" voor (met wapens).

Quellen und Forschungen zur ostfriesischen Familien- und Wappenkunde, jrg. IX (1960), afl. 8.

W. Harten, Ahnen *Nanninga.* Betreft de kwartierstaat (512) van de vijf kinderen van het echtpaar *Berend Nanninga (1881-1956)* en *Anna Sara Adelaide Verbeek (1883-1939)* met kwartieren *Bartels* (Gron.), *Edsen* (Loppersum) en De Pof *tere.*

Quellen und Forschungen zur ostfriesischen Familien- und Wappenkunde, jrg. IX (1960), afl. 9.

De „Arbeitsgruppe Familienkunde und Heraldik" te Aurich heeft films laten vervaardigen van door Reg.-Rat Matthias von Wicht (1694-1778) in ms. samengestelde genealogieën. Belangstellenden kunnen hiervan afdrukken bestellen bij Firma Fokuhl, Neutorstrasse, Emden. In deze verzamelingen zijn gegevens *Beninga, Thom Broock, Cirksena, V. Diepenbroock* (Loppersum enz.), *Van Ewsum, Von Inn- und Knyphausen* en *Ripperda* te vinden, — De rubriek „Eingegangene Antworten" bevat een antwoord over het geslacht *Teerling* (Warffum).

The Genealogists' Magazine, dl. XIII (1960), afl. 5.

A. R. Wagner publiceert de van verschillende zijden ontvangen aanvullingen op „The ancestry of Mr. *Antony Armstrong-Jones.*"

Adler. Zeitschrift für Genealogie und Heraldik, dl. V (XIX) (1960), afl. 9.

W. Knuhr vervolgt: Die Todesursachen der in der Kapuzinergruft zu Wien beigesetzten Mitglieder des Hauses Österreich *(Habsburg-Lothringen).*

The New York genealogical and biographical record, jrg. XC (1959), afl. 4.

Marriages of the Dutch Reformed Church of Claverack, Columbia County, New York. (Vervolg.) Dit gedeelte geeft de huwelijksinschrijvingen van 1 jan. 1832 - 30 mei 1829 en bevat naast andere de namen *Beem, Ten Broeck, Brouwer, Van Deusen, Dingman, Everfsen* en *Van Valkenburg.* — Records of Trinity Church Parish New York City. (Vervolg.) Bevat doopinschrijvingen over het tijdvak 31 juli 1785 - 26 maart 1786 en o.m. de namen *Beeckman, Coen, Cuyler, Gallaudet, Van Horne, Kefelfas, Sfouf* en *Vaillanf,* — *McMurtry-Terhune - Danfield* Bible records. Hierin aantekeningen over leden van de aanverwante geslachten *Bockoven* en *Guerin.* — The Rev. *Johannes Theodorus Polhemius* and some of his descendants door † I. Heyward Peck. (Vervolg.) Onder de aanverwanten treft men de namen *Ammerman, Van der Beek, Bergen, Emans, Ten Eyck, Hendricksen, Oufwater* en *Van der Veer* aan.

The New York genealogical and biographical record. jrg. XCI (1960), afl. 1.

The French refugee *Pierre Legrand* of New York door K. Scott. Betreft het echtpaar *Pieter Legrand* (x Groede 24 april 1678) en *Janneken de Winde1 (Jeanne de Wendel),* waaruit slechts één dochter t.w. *Marie,* ged. Groede 19 mei 1680. — *Van Pelt* family Bible records. Geeft aantekeningen *Van Pelt* over de jaren 1725-1922. — Marriages of the Dutch Reformed Church of Katsbaan in Saugerties, Ulster County, New York. (Wordt vervolgd.) Het eerste stuk van deze bronnenpublicatie behelst de huwelijksinschrijvingen over de

periode van 1 sept. 1735 - 24 juni 1801. Men kan er de namen *Van den Burg, Van Gelder, Gerlach, Hommel, Kool, Langendyck, Post, Rockefeller, Schepmoes, Schermerhorn, Schut, Staats* en *Wynkoop* in vinden. — The Rev. *Johannes Theodorus Polhemius* and some of his descendants door † 1. Heyward Peck. (Vervolg.) Bij de aangehuwden komen de geslachtsnamen *Brinckerhoff, Schenck, Van der Voort* en *Van Wyck* voor, — Records of Trinity Church Parish New York City. (Vervolg.) Behandelt de periode van 2 april 1786 - 9 sept. 1787 en geeft o.a. de namen *Crommelin, Hardenbrook, Janvier, Lient, Swartwout en Verplanck.*

The New York genealogical and biographical record, jrg. XCI (1960), afl. **2.**

Staats family Bible records. De notities vangen 6 nov. 1764 met de inschrijving van het huwelijk van *John Staats* en *Gertrude Quick* aan: de laatste aantekening is die van 26 juli 1911: het overlijden van *Jacob van Doren.* Onder de aanverwanten komen voor leden van de geslachten *Ditmars, Van Harlingen* en *Van Nuys.* — Marriages of the Dutch Reformed Church of Katsbaan in Saugerties, Ulster County, New York. (Vervolg.) Dit vervolg geeft de huwelijksinschrijvingen uit de jaren 1801-1821 en de namen *Beer, Emans, Jurry, Langendyck, Van Loon, Louw, Maris, Middagh, Van Orden, Ploeg, Roosa, Schoonmaker, Schut, Spaan* en *Van Vlierden,* — Records of Trinity Church Parish New York City. (Vervolg.) Geeft de doopinschrijvingen van 12 sept. 1787 - 6 sept. 1788 met vermelding van de namen *Brinckerhoff, Van den Burg, Coen, Ten Eyck, Groesbeck, Hardenbrook, Marselis, Mook, Van Norden, Tiebout, Van Tuyl* en *Van Wagenen.*

THA. J. VAN ALFF.

BOEKBESPREKING.

R. S. Roorda, Het Voorgeslacht van Angenietje DavidsEisma. 1500-1958. [Leeuwarden, 1958]. Offsetdr.

Het in dit boekje behandelde geslacht *Eisma* stamt uit *Jacob Freerks,* die omstreeks het begin van de 16de eeuw leefde en wiens zoon *Frans Jacobs* in 1579 burgemeester van Bolsward was. Sedert de derde generatie komt het geslacht onder de naam *Eisma voor,* waarschijnlijk naar de Eisma State of State te Oldeboorn, welke blijkens een testament van 1634 in het bezit was van het echtpaar *Tymen Franses Eijsma-Bauck Douwes Bockema.*

Tot het begin van de 18de eeuw bekleedden leden van het geslacht regeringsambten te Bolsward,, enige van hen waren officieren en zeeofficieren, terwijl een tweetal vrouwelijke afstammelingen met predikanten huwden.

In het begin van de 18de eeuw vestigde *Caesar Douwes Eisma* (kleinzoon van *Douwe Tymens Eysma,* stadsrentmeester te Bolsward, en *Cathalina Caesarsdr. de Machet*) zich als bakker te Leeuwarden. Uit hem stamt een tot de middenstand behorend en thans nog talrijk vertegenwoordigd nageslacht.

De bewerking is grondig, van leden van de oudere generaties worden de wapens beschreven en afgebeeld. Over de verwante geslachten *Baerdt, van Velsen* en *de Machet* (stammende uit een Italiaanse lombard) worden gegevens verstrekt.

Exemplaren van dit 20 bladzijden tellende boekje zijn te verkrijgen door storting van ƒ 3,25 per stuk op de girorekening nr. *829667* van de schrijver, R. S. Roorda te Leeuwarden.

Geslachten (van) Klinkenberg in Holland- Gelderland en Utrecht, door Dr. Ir. A. Klinkenberg. gestencild.

Schrijver heeft in dit boek een zeer groot aantal gegevens verzameld over dragers van de naam *(van) Klinkenberg* in de provincies Holland, 'Gelderland en Utrecht.

Na een inleiding, waarin o.m. worden behandeld de hofsteden, gehuchten en heuvels van de naam „Klinkenberg", de herkomst van personen met deze naam en het familiewapen, volgen de genealogieën van geslachten *(van) Klinkenberg* te Sassenheim, Leiden, Bieiswijk, Rotterdam, Harderwijk, Breda, Edam en tal van andere plaatsen. Ten slotte worden tal van verspreide gegevens verstrekt omtrent naamdragers, ook buiten Holland, Gelderland en Utrecht.

Een uitvoerige index, zowel op de plaatsnamen, als op de geslachtsnamen en op de voornamen van de dragers van de geslachtsnaam *(van) Klinkenberg,* verhoogt de bruikbaarheid van het boek.

R. S. Roarda, De Van Loon's. [Leeuwarden, 1959]. Offsetdr.

Het geslacht *Van Loon,* in dit boekje behandeld, stamt uit *Jan van Loon,* notaris en procureur-postulant,, die in 1579 burger van Leeuwarden werd. Uit zijn zoon *Willem Jansz. van Loon,* kunstschilder, stamt een nageslacht *van Loon, (Glasfra van Loon, Poffer van Loon, Swartte van Loon),* behandeld in het Stam- en Wapenboek van Aanz. Ned. Fam. van Vorsterman van Oyen.

Uit de zoon *Jacob(us) Jansz. van Loon,* procureur te Sneek, spruit nageslacht, aanvankelijk te Sneek en Hindelopen gevestigd, waaruit stamt de bekende scheepsbouw- en werktuigkundige *Folkert Nicolausz. van Loon (* 1775-1840).

Door leden van het geslacht *van Loon* gevoerde wapens worden beschreven en afgebeeld. De genealogie is uitgewerkt tot omstreeks het begin van de 19de eeuw. Tevens worden nog verstrekt enige verspreide gegevens over in Friesland voorkomende naamgenoten en over leden van het geslacht in de 19de eeuw.

Het in de Friese taal geschreven en 18 bladzijden tellende boekje is verkrijgbaar door storting van ƒ 3.95 op de girorekening no. 829667 van de schrijver R. S. Roorda te Leeuwarden.

Stamboek van het geslacht Merens uit den hui ze Taem sz., bewerkt door Allard Merens en Meynard M. Merens. Den Haag 1960.

In „De geschiedenis van een Westfriese regentenfamilie. Het geslacht Merens", verschenen in 1957, werd de geschiedenis van voornoemd geslacht uitvoerig behandeld tot het begin van de 19de eeuw.

Thans is in dit boek de volledige genealogie van het geslacht vastgelegd, in dier voege dat de in het eerstgenoemde boek reeds opgenomen zuiver genealogische gegevens wederom zijn opgenomen, doch thans aangevuld tot op heden. Op de bladzijden 69 e.v. worden tevens de uit erkende kinderen gesproten geslachten *Merens* op dezelfde wijze behandeld, zodat men thans beschikt over een volledige genealogie van de afstammelingen in de mannelijke lijn van *Jan Taemsz.,* in 1506 schepen van Hoorn.

Het boek bevat bovendien een hoofdstuk over het familiewapen, verstrekt afbeeldingen (met vermelding van de bronnen) van de zegels van leden van het geslacht van het 'begin van de 16de eeuw tot heden en beeldt in een veertiental kwartierstaten de wapens af van de acht overgrootouders van leden van het geslacht.

Aus Leben und Zeit der Sippe Smidt 1698—1958. Herausgeber Johannes-Vienne und Erica Schmidt. Verlag Gerhard Rautenberg, Leer (Oostfriesland) 1959.

Het, in dit boekje behandelde, geslacht stamt uit *Ude Lammers*, die in 1698 trouwde met *Grytie Bartels*. Zijn nakomelingen in de mannelijke lijn, sedert het midden van de 18de eeuw de geslachtsnaam *Smidt* voerende,, waren aanvankelijk te Bingum aan de Eems in Oost-Friesland gevestigd en waren tot het begin van de 20ste eeuw in het bezit van een steenbakkerij aldaar.

Van het, in 1824 gehuwde, echtpaar *Geerd Uden Smidt* en *Zeeke Albers Roskamp* wordt de volledige nakomelingschap, zowel in de mannelijke als in de vrouwelijke lijn, behandeld. Bovendien wordt van de afstammelingen in de mannelijke lijn nog een uitvoerige levensbeschrijving gegeven: onder hen komen, behalve vele notabele landbouwers, o.m. theologen en medici voor.

Op bladzijde 17 valt op de vermelding van *Lammert Uden* zoon van *Elso Ahlrichs* uit Bingum en *Gretje Lammerts Schmidt*, die op 1 juni 1791 „nach Holland verreiset ist, seitdem verschollen", en *Claas Harms*, zoon van *Luppe Klaassen* en *Reenste Lammerts Schmidt*, „unter Holländischer Regierung in Militärdienste getreten und seitdem ebenfalls verschollen".

Het ruim 150 bladzijden tellende en met vele afbeeldingen versierde boekje is voor de prijs van DM. 12 (gebonden) of DM, 10,— (ingenaaid) verkrijgbaar bij Johannes-Vienne Schmidt, Leer (Ostfriesland), Fabriciusstrasse 7.

Kastelen en huizen op de Veluwe. Evert Zandstra tekst, Mr. A. P. van Schilfgaarde documentatie,, Wim K. Steffen foto's. N.V. Uitg. Nijgh & Van Ditmar, 's-Gravenhage-Rotterdam.

In dit boekwerk worden achtereenvolgens behandeld: De Huneschans aan het Uddelermeer, Kasteel Rosendaal, Kasteel Biljoen, Kasteel Middachten, Huizen langs de IJssel, Koninklijk paleis Het Loo, Kasteel Cannenburch, Kasteel Doorwerth, Huizen in de Gelderse Vallei, Huizen langs de Zuiderzee en het Jachtslot Sint Hubertus. Tenslotte wordt in een „Beschrijvende lijst van nog bestaande kastelen en historiche landhuizen" een beknopt overzicht gegeven van de geschiedenis en de bezitters van een 67-tal kastelen en landhuizen. Uit laatstgenoemd hoofdstuk — hetwelk voor de genealoog belangwekkende gegevens bevat en waarin telkens naar de literatuur wordt verwezen — blijkt, hoe bedroevend gering het aantal thans nog door particulieren bewoonde historische huizen is.

Op blz. 87 leze men als jaartal,, waarop het huis Hoevelaken op de familie *Schimmelpenninck van der Oye* vererfde, 1834 in plaats van het aldaar vermelde jaartal 1934.

Een 24-tal voortreffelijke foto's versieren dit zeer aantrekkelijke boekwerk, hetwelk voor de lage prijs van ƒ12,50 (in linnen gebonden) in de handel is.

Familienkundliche Quellen im Stadtarchiv Duisburg, von Gisela Simon. Verlag Degener & Co., Neustadt/Aisch 1960.

Dit boek, verschenen als eerste deel van de serie „Duisburger Geschichtsquellen" is bedoeld als wegwijzer voor de genealoog, die in het Duisburgse „Stadtarchiv" nasporingen wil verrichten.

In de dertiger jaren van deze eeuw werden de, voor de toen woedende „Sippenforschung" belangrijke, akten uit haar verband gelicht en bij elkaar gevoegd! Aangezien deze manipulatie zowel onvolledig als onsystematisch werd uitgevoerd, ontstond een zeer onoverzichtelijk geheel, hetwelk in de jaren 1958/1959 werd geordend. Van het aldus geordende archief geeft dit boek thans een overzicht.

Op de bladzijden 13 t.e.m. 16 wordt de uitbreiding van het gebied der stad na *1800* behandeld, daaruit blijkt, dat daarvan ook deel uitmaken: Angermund, Hamborn, Holten-Beeck, Meiderich, Ruhrort en Wanheim-Angerhausen. Ook van deze gebieden bevinden zich dus bronnen in het Duisburgse „Stadtarchiv".

Voor de Nederlandse onderzoeker zijn vooral van belang de op blz. 32 vermelde „Holländerverzeichnisse" van Duisburg over de jaren 1880—1900, inhoudende gegevens over de toen aldaar gevestigde Nederlanders, en dergelijke „Verzeichnisse" voor Ruhrort omstreeks 1900.

Voorts blijken in het „Stadtarchiv" aanwezig te zijn fotokopieën van kerkelijke doop-, trouw- en begraafboeken van Duisburg, Ruhrort, Meiderich, Beeck, Hamborn, Holten en Friemersheim, waaruit blijkt, dat deze in Duisburg voor de gereformeerden reeds in 1612 en voor de Katholieken reeds in 1622 aanvangen.

Het boek wordt besloten met een opgave van de in het „Stadtarchiv" aanwezige genealogische litteratuur.

Voor de prijs van DM. 9,60 (voor hen, die op de gehele serie geabonneerd zijn, is de prijs DM. 8,—) is deze 74 bladzijden tellende, en buitengewoon nuttige en overzichtelijke genealogische wegwijzer in de handel.

VRAGEN EN ANTWOORDE%

van Beurden+ (LXXVII 430,) In mijn collectie lakafdrukken bevindt zich een exemplaar *van Beurden* als volgt: in rood drie schuinbalken van goud, helmteken een vlucht waartussen een opgeheven arm een zwaard of een sabel houdend, dekkleden rood en goud. Boven alles een lint met de letters *van Beurden.*

Rotterdam. **J. H. Brakke.**

van Dinter. Voorgeslacht gevraagd van de 3 okt. 1799 te Leidschendam geboren *Maria Isabella Joanna van Dinter*, achtereenvolgens echtgenote van *Wilhelmus Cornelis de Sain en* van *Cornelis Willebrordus Franciscus Timinermans. Bestaat* verwantschap met het adellijk geslacht *Hesselt van Dinter ?*

Groenlo. F. J. H. Weyn Banningh.

'van Domselaar. (LXXVII 188, 262.) Op 18 dec. 1638 huwden in de Catharijnekerk te Utrecht (geref.): *Jan Rijcken*, j.g. won. aan de Gaardbrug en *Petronella Jans*, j.d. van Amsterdam, won, aldaar; procl. ook te Amsterdam. Op grond van latere gegevens zijn zij ongetwijfeld identiek met *Jan Rijcke van Domselaar* (ook *Donselaar* of *Dompselaar)* en *Petronella*

Jans Vinck. Voor mededeling van de Amsterdamse ondertr. inschrijving, die zeker uitvoeriger bijzonderheden zal geven, houd ik mij aanbevolen om verder te kunnen zoeken.

Zijn zuster was *Willempje Rijcke van Domselaar,* die 13 sept. 1653 te Utrecht in het Anthoniegasthuis huwde met *Marfen Pauwels van Eswiller,* wedr. van *Niesje Andries van Wesel.*

Zijn broeder zal geweest zijn *Henrick Rijcke van Donselaer,* die tr. 1° Utrecht 16 jan. 1655 *Aleffa van Hulfen Hendricksdr.,* † ald. 12 mei 1673, en 2° 30 juli 1673 *Maria Wijnands* (getuige haar zuster *Fennichje Wijnands); zij* lieten te Utrecht dopen: 1. *Willemina* op 22 dec. 1676, en 2. *Maria* op 28 sept. 1679.

Voornoemde *Jan Rijcke* en *Pefronella Jans* lieten als zodanig dopen te Utrecht:

1. *Gerard van Domselaar* op 22 dec. 1639; tr. 18 juni 1668 *Maria Pieck,* (getuigen zijn moeder *Piefernella Jans* en haar moeder *Marrichje Pieck).* Zij overleed ald. 8 nov. 1728. Zij lieten ald. dopen: 1. *Johannes* op 10 nov. 1669; 2. *Willem* op 30 juli 1676 en 3. *Martinus* op 16 maart 1679. Vermoedelijk behoorde tot hun kinderen ook *Hendrina van Domselaar,* overl. 5 jan. 1734, die op 31 maart 1706 huwde ald. met *Jacob van Hamelsveld* (get. haar moeder en zijn zwager *Adriaan Norman*); uit dit huwelijk de in kolom 188 vermelde *Ysbrant* en *Maria van Hamelsvelt* gedoopt te Utrecht resp. op 2 febr. 1707 en 26 sept. 1708.
   (De in k. 263 vermelde *Johannes van Domselaar,* die op 25 maart 1695 (dus niet 1675) te Utrecht huwde met *Henrickje Rijcken* is verm. niet identiek met *Gerard's* voorn. zoon *Johannes,* doch met degene die op 25 dec. 1671 werd ged. als zoon van *Florenfius van Domselaar* en *Johanna de Wifh.)*
2. *Neeltje* ged. 13 maart 1642 en overl. ald. 6 nov. 1711 tr. 14 maart 1666 *Jan van Resandf* (getuige haar tante *Wil.-lempje van Domselaar* en zijn vader *Abraham van Resant*), over wier nakomelingen alles dus bekend is. Hun zoon *Abraham's* vrouw *Marg. van Doornenburg,* † te Utrecht 11 dec. 1709.
3. *Jan van Domselaar,* ged. 28 dec. 1644, garentwijnder; tr. 1° Utrecht 18 mei 1669 met *Cornelia van Borculoo,* overleden ald. 9 febr. 1674 (huw. getuigen zijn tante wegens oom en voogd *Marten van Eswyler* en voor haar *Cornelia van Leusden* [1]) wegens voogd Sr. *van Solingen).* Hij tr. 2° Utrecht 25 juni 1674 eveneens met een *Cornelia van Borkuloo (Offo'sdr.),* overl. ald. 29 jan. 1711.
   Hij testeert met zijn 1ste vrouw 23 maart 1670 en met zijn 2de vrouw op 11 juni 1675 voor not. A. Houtman te Utrecht en als weduwnaar op 4 juli 1723 voor not. H. van Hees in welk testament hij zijn kinderen *Bartha* geh. met *J. van de Geest; Anna Josina* geh. met *Johan Vugter* en *Johan* luitenant ter zee noemt.
   De tweede *Cornelia van Borkuloo* is vermoedelijk identiek met *Cornelia* ged. 6 dec. 1640, dr. van *Otto van Borculo* en *Baetge Cornelis (van der Masf).*
   Kinderen uit het 2de huwelijk:
   a. Barfha, ged. Utrecht 19 sept. 1677, † ald. 10 dec. 1740; tr. Utrecht 3 maart 1717 *Johannes van der Geest.*

[1]) *Neeltje van Leusden* tr. Utrecht 20 april 1652 met *Gerrit van Borculoo,* wedr. van *Grietje van Swoll.*

   b. *Johannes,* ged. Utrecht 2 mei 1680, tr. in 1726 *Cornelia Margarefha Barfens,* wier kinderen waren: 1. *Johanna Cornelia* tr. Dr. *Benjamin Hoogendijk* en 2. *Jan* tr. *Aleffa Cornelia Hoogendijk,* waardoor de naam *Hoogendijk van Domselaar* ontstond, over welk geslacht uitvoeriger gegevens o.a. in Jaarbk. Centr. Bur. 1952, bl. 106, Alg. Ned. Fam. Bl. 1889, bl. 15. Merkwaardig dat pas nu de van Domselaarkwartieren van dit geslacht aan de orde komen.
   c. *Anna Josina* ged. Utrecht 19 jan. 1683, tr. 29 mei 1708 *Johannes Vugter* (gegevens bekend).
   d. Otto ged. Utrecht 15 nov. 1685.

Ufrechf. W. A. WIJBURG JR.

Fournier. (LXXVII 30). De regimenten van de „Jeune Garde", waartoe het 5me Régiment de Voltigeurs behoorde, bestonden uit twee bataljons à zes compagnieën. Dit 5e regiment werd op 18 mei 1811 gevormd. Regimentscommandant was de majoor Baron *Sicard,* de bataljonscommandanten Chevalier *Boucher* en Baron *Varlef.* De steeds te velde zijnde regimenten voltigeurs hadden hun dépôt in de kazerne te Rueil.

Deze en nog meer gegevens zijn te putten uit het door L. Fallou (Directeur de „La Giberne, 54 Faubourg Saint Honoré) in 1901 uitgegeven boekwerk: „La Garde Impériale (1805—1815)".

Laren (N.-H.). P. FORBES WELS.

ten Grotenhuys-Bruyns. Gevraagd nadere gegevens (wapens, etc.) over de kwartieren van *Geseke ten Grofenhuys,* tr. (huw. voorw. 12 december 1563) *Herman Luesse.* Zij was een dochter van Joost *fen Grofenhuys,* burgemeester van Deventer, en zijn eerste echtgenote *Margriet Bruyns.* De gegevens in Ned. Adelsboek 1942, blz. 217, en Ned. Leeuw, jrg. LIX (1941), kol. 393/394 zijn bekend.

Malmedy (België). MAURICE LANG.

Macaré-Enochs. Gevraagd voorgeslacht van *Cornelis Macaré* en zijn vrouw *Sara Enochs (Evers),* die te Middelburg 18 aug. 1649 huwden.

Assen. G. C. HELBERS.

Noordinck. (LXXVII 431.) Het Trouwboek van de Grote Kerk te Arnhem (R.B.S. 127) vermeldt: gehuwd 30 dec. 1608 ('ondertrouw 4 dec. 1608) *Derrick Wilmsens, Wilem Jansen soon,* ende *Jenniken Beerlichs, Beerlich Noordincks dr.*

Boekelo. DR. I. C. ALBRICHT.

Noordinck, (LXXVII 431.)

A. *Jacob Noordink,* scholtus tot Brummen, liet aldaar dopen:
   7 nov. 1652 *Gijsberfa;*
   13 nov. 1653 *Jorgen;*
   20 jan. 1655 *Gijsbert;*
   26 dec. 1657 een zoon.
   Jacob, † okt. 1665, zijn weduwe juli 1693.

B. Jr. *Johan Noordink,* scholtus des ampts Brummen, zn. van *Jacob* voornoemd, ondertr. Brummen 12 april 1668 *Mechteld Aleida van Raesfelt,* dr. van *Gooswijn Adolf,* tot den Westerborg, en *Anna Lulofs.* Uit dit huwelijk gedoopt te Brummen:
   8 febr. 1669 *Anna;*
   21 aug. 1670 *Goossen Adolf;*

20 dec. 1674 *Jacob;*
28 **maart** 1677 *Theodora.*

C. *Anna Noordink* ondertr. Brummen 10 april 1670 Jr. Gooswijn *Johan van Raesfelt tot* den Westerborg, vermoedelijk zn. van *Gooswijn Adolf* en *Anna Lulofs.* Hij † Brummen 25 april 1686.

D. *Evert Noordink,* ondertr. Brummen 25 maart 1682 *Anna Maria Beftink,* mogelijk dr. van *Anthony* en *Clara van Raesfelt.* Uit dit huwelijk gedoopt te Brummen:
13 mei 1683 *Jacob Jan.*

E. *Johan Noordinck* tr. c. 1520 *Geertruid van Meeckeren.* Uit dit huwelijk:
Hille Noordinck, tr. *Johan van Appeldoorn,* zn. van Zweer, tot de Poll, en N.N.

F. *Anna Noordinck,* tr. 1° c. 1540 *Gerrit van Appeldoorn;* tr. 2° *Gijsbert van Meeckeren tot* den Westerborg, zn. van *Gijsbrecht* 'en *Hille Schimmelpenninck,* erfdochter van den Westerborg.

G. *Anna Noordink* tr. c. *1600 Johan Berner Johanszn.* (Hun dochter huwt *Diederik van Raesfelt tot* den Westerborg, vader van *Gooswijn Adolf,* genoemd sub B. en sub C., en vermoedelijk achterkleinzoon van *Gijsbert van Meeckeren* en *Anna Noordinck,* genoemd sub F.)

H. *Gooswin Adolf Noordink* (oudste zoon van B. ?) tr. *Barbara Bettink,* weduwe van 1° *N. Cochius* en 2° *Theodorus van der Leeuw* (ondertrouw Brummen 5 juni 1682), en vermoedelijk dr. van *Anthony* en *Clara van Raesfelt.*

Wassenaar. MR. H. W. B. WEFERS BETTINK.

Ohm. Gevraagd overlijdensplaats en -datum van *Ernst August Diedrich Ohm (Ahm ?),* geb. Offensen, Amt Uslar, Solling (Dld.) 12 april 1838, ev. luth., deserteert 1860-1864 naar Nederland, st. na 1887.

INLICHTINGENDIENST.

van Sandick, Ondergetekende houdt zich zeer aanbevolen voor mededelingen van hen die in het bezit zijn van stukken (b.v. brieven) betrekking hebbende op de familie *van Sandick,* van ± 1560 tot 1740 te Wijk bij Duurstede, van 1694 tot 1743 in Suriname, nadien in Nederland en Nederlands Indië.

Eindhoven, Ruusbroeclaan 26. MR. J. C. VAN SANDICK.

van Tongeren-& Putten. (LXXVII, 273, 394) Van wijlen J. Loeff ontving ik in 1951 de volgende kwartieren en personalia van bedoeld echtpaar:

Lucas van Tongeren, geb. Utrecht 9 april 1747, † aldaar 15 maart 1785, tr. Utrecht 2 nov. 1773 *Wilhelmina van Putten,* geb. (waarsch.) Bergen (N.-H.) in 1747 (in haar overlijdensacte staat als geb.plaats: Alkmaar), † Utrecht 3 febr. 1831. Zijn ouders: *Christoffel van Tongeren,* † Utrecht 12 jan. 1794, tr. Utrecht 2 okt. 1740 *Gijsbertha van Solingen,* ged. Utrecht 3 maart 1715, † aldaar 13 febr. 1795, dochter van *Caspar* en *Dirkje Slierkamp.*

Lunteren. F. VAN HOOGSTRATEN.

van der Vliert-Brouwer, Op 26 februari 1713 werd te Scherpenzeel (Gld.') geboren (of gedoopt?) *Berendina van der Vliert,* dochter van *Willem Antonisz. van der Vliert,* schout te Scherpenzeel, en *Neeltje Brouwer* (dochter van *Derk Brouwer* en ?). Gevraagd nadere gegevens over dit echtpaar en ascendenten.

Haren (Gr.). PROF. MR. P. W. A. IMMINK.



'van de **Vijsel.** Kan 'iemand mij iets meer mededelen over het hier afgebeelde wapen, t.w.: kleuren, vermoedelijke herkomst en de vermoedelijke tijdsperiode, waarin het ontstaan is.

Ik vond het zegel in het Archief „Hoff te Arnhem"; het werd door *Wouter van de Vijsel* in 1750 gebruikt. Ook zijn vader *Otto* (1700-1743) gebruikte het: hetzelfde wapen is aangebracht op de grafzerk van *Jan van de Vijsel (1699-1760)* in de kerk te Ede.

Het zegel en het wapen werden als volgt omschreven: Een (distel)roos (vijfbladige bloem) in het schildhoofd, een smalle balk, in de schildvoet 3 leliën (1, 2). Heraldische kleuren waren niet aangegeven.

Vlaardingen, J. VAN DE VIJSEL.

Waning. Gevraagd nadere gegevens (wapens, etc.) omtrent *Wijchman Waning,* levende omstreeks 1500, en zijn echtgenote, alsmede over hun beider voorouders.

Malmedy (België), MAURICE LANG.

Werssen-Courkamp. *Derk Werssen,* tr. N. *Courkamp.* Gevraagd nadere gegevens (wapens, etc.) omtrent deze echtelieden en hun voorouders,

Malmedy (België). MAURICE LANG.

van de Werve. (LXXVII 434.) Hoewel de onderstaande gegevens niet direct betrekking hebben op de gevraagde personen, zullen zij waarschijnlijk over de zelfde familie gaan: 10 mei 1657, 's-Gravenhage (not. archief): testament van *Maria van Ferny,* waarbij ƒ 400,— wordt gelegateerd aan haar nichten *Clara* en *Anna van Werve,* dochters van *Johan van Werve,* en ƒ 600,— aan de kindskinderen van haar neef. de heer advocaat Mr. *Wilhem van Werve.*

30 dec. 1658, 's-Gravenhage (not. archief) : *Gerard de Bruijn,* goudsmid te 's-Gravenhage, en juffr. *Alida van Wierde,* zijn huisvrouw, eerder weduwe van *Jacob van der Gracht,* mr. schilder aldaar; en *Maria van Fernij* (ondertrouwd. met de broeder van de eerste comparant *Hendrick de Bruijn*), geven te kennen dat wijlen Mr. *Willem van de Werve,* advocaat voor het Hof en de voorsz. *van der Graft* door wijlen *Anna Pieters Bock* († na 1652), weduwe van *Aelbrecht Baptista van Doelen,* clerc ter griffie van voorsz. Hove, bij testament ais voogden over *Maria van Fernij* aangaand de goederen, door deze van haar te erven, zijn aangesteld.

(Anna Pieters Bock had behalve een ongetrouwde zuster *Magdaleentgen* (testament 10 juli 1650), geb. ± 1584, twee broer *Aryen* († na 1650) en *Claes Pieters Bock* († voor 1650)).

Leiden. *0.* SCHUTTE.

Wegel-van **Mouwick.** Nadere gegevens (wapens, etc.) gevraagd over *Arent Wevel* en zijn echtgenote *Bertha van Mouwick,* alsmede over hun beider voorouders.

Malmedy (België) . MAURICE LANG.

INHOUD VAN DIT NUMMER.

Bestuursberichten. — Johan van Almelo en de vrouwe van IJsselstein, door J. Fox. — Korte Mededelingen: Baurmeister: Halkett; Het geslacht Hamel te Utrecht; De nakomelingen van Adriaen 'Hamel; (De) Pagniet; Van Segwaert: Arnold Walpot; De grafzerken uit de voormalige Hofkapel te 's-Gravenhage; Een' onlangs in Polen verschenen adelsboek. — Inhoud van buitenlandse boeken en tijdschriften. — Boekbespreking. — Vragen en antwoorden.

LEXICOGRAFISCH NAAMREGISTER

Jaargang 1960.

Het teken *) wil zeggen dat in het artikel ook aantekeningen van wapenkundige aard voorkomen.

A

A, van der 422, 424.
Aa, van de 460.
Aa, van der 459.
Aa, Pijnssen van der 277, 314.
Aa, van Rande(n)rode, gezegd van der 168/169*), 169, 460, 461.
Aalst, van 194.
Aartse 291.
Abbas 264, 265.
Abeerst 71.
Ablaing van Giessenburg, d' 105.
Abrantès, (Junot) d' 29.
Abresch 402.
Achgelis 273.
Ackersdijck (, van) 418. 419.
Ackersdijk 4 % .
Addinga 394.
Adelhauser 249.
Adriani 299.
Aeck, van 429.
Aelst. Torck van 3'70. 372. 381.
Aeswijn, van 313.
Afferden. van 148, 463.
Afterbeke, van 28Ó.
Aggele, van 46.
Aguilar 146.
Ahlrichs 469.
Ahm (Ohm) 473.
Aitema 188.
Aken, van 31-33, 109, 110.
Aken, Andries (z) (gezegd) van 3133.
Albers 52.
Alberts 44, 268.
Alblas, van 307, 309.
Alen, van 429.
Alingh 190.
Alkemade, van 446, 447.
Alkmaar 192.
Aller, van 278.
Almelo, van 141, 142*), 436448*).
Almonde, van 153.
Alphen, van 290.
Altena, van Isenberg- 141.
Altetus 95.
Alting 83-85.
Amerongen, van 260.
Amerongen, Borre van 313.
Amersfoort, van 284.
Ammerman 466.
Ampsen 118.
Amstel, van 444, 445.
Amya 256, 276.
Andechs, graven van 393.
Andrade, d' 193.
André de la Porte 151.
Andries(z) (gezegd) van Aken) 31-33.
Andringa 312.
Angel 102.
Angeren, van 69.
Anker 110.
Ann(i)eux (dit) de Walré (Walrue) (, d') 167, 169, 459.
Anseimo 30.
Anspach 302.
Anteville, van 232.
Antwerpen, (van der Pels alias) van 170, 171.
Anxt 464.
Anxtel, van den 383.
Apeldoorn 24.
Appeldoorn 24*).
Appeldoorn, van 68, 473.
Appelman 152.
Appeltern, van 313.
Apperloo 70.
Arckel, van 313, 375.
Aremberg, graaf van 394.
Arenberg, burggraaf van 241.
Arends 45, 60.
Arents 45, 112.
Arimont, van 225.
Armand 460.
Arminius 148.
Armstrong-Jones 257, 465, 466.
Arnberg, gen. van Morenhoven, van 233.
Arnhem, van 313.
Arnsberg, van 208, 216, 220, 222, 239, 241.
Arrighi de Casanova de Padoue 28.
Artois, graaf van 224, 234, 239.
Artopaeus 148.
Asche, von 23.
Asperen, van 264.
Asschendorp, van 82 *)-87.
Asschendorp, Canters anders 84.
Assendelft, van 129, 131.
Assendelft (, Blom) van 148.
Assendelft van Veenhuizen, van 153.
Attevoort 428.
Audena(e)rde, van 208, 215, 220, 239, 241.
Auxbrebis 177, 248.
Averenck, van 25.
Averes 147.
Averhoult, d' 275.
Avesnes, van 232, 445.
Ayckema 449.
Aylva 312.
Aysma 148, 312.
Aytta van Zwychem, Bucho (ab) 458.

B

Baarda 312.
Baat Doelman, de 53.
Babenhausen, Fugger von 29.
Back, de 11.
Backer 103, 193.
Backer (Bakker) 263.
Backerus 15.
Backx 464.
Baden, markgraven van 392.
Ba(d)ts, de 33, 34.
Baen 429.
Baer van Slangenburgh, van 94.
Baerdt 467.
Ba(e)rs, de 386.
Ba(e)rs de Peyrat, de 382.
Baert 411.
Bake 22, 80. 120.
Bakhuis 302.
Bakker 55, 290.
Bakker (Backer) 263.
Bakkerus Bopp 14.
Balderick gend. Barick, van 102.
Balfour 270, 271, 431.
Balfour, Papet 270.
Balmans 251.
Banc, van der 464.
Bandinga 299.
Bannink 118, 300, 301.
Bar, van 211, 234, 240.
Bar-Pierrepont, van 224.
Barbault 169, 460.
Barby (, van) 169, 457.
Barchorst, ter 96.
Barends 110, 111.
Barick, van Balderick gend. 102.
Barry, van 457.
Bartels 466, 469.
Bartens 188, 472.
Barv. de 256.
Bas" 193.
Bassano. Maret de 29,
Bassecourt, de la 107.
Bast 287.
Bastide 400, 402.
Basting 431, 432 *) .
Bateliers 69.
Batenburg ((van) Batenborgh) 429*), 430.
Batenburg, van Bronckhorst- 313.
Battaillie 386.
Battenberg, von 260.
Bau(e)rmeister (Bu(i)rme(i)ster) 419421, 448, 449.
Bautersheim, van 216, 233.
Beaumont, van 382.
Becelin, Berthold- 198.
Becker, Jürgens genannt 305.
Beckers 305.
Beeck, van 25, 112. ,
Bee(c) k, van 189-191.
Beeck, van der 75.
Beeckem (Bekum), van 306.
Beeckman 102, 383-385, 451, 466.
Beeftingh, van 23.
Beek, van 266, 304.
Beek, van der 466.
Beekum, van 430.
Beelaert 61.
Beelaerts 464.
Beeldsnijder 96.
Beeler (Peeler) 116.
Beels 464.
Beem 61. 466.
Beens 384,
Beer 467.
Beerenbrouck, Ruijs de 148.
Beerhorst 290.
Beest, van 72.
Beest, van der (Beets) 65.
Beethoven, van 61, 464.
Beets, van der 63 *)-75.
Beets (van der Beest) 65.
Beieren, van 159, 160, 165, 169, 208, 226, 392, 455, 456, 461.
Beifels, van 225.
Beke, van der 178, 264.
Bekum (Beeckem), van 306.
Bekum, van 465.
Bell 104.
Bellardy 257.
Belliers 32.
Bellinckhoven, van 251.
Belvauw, van 225.
Bemmel, van 313.
Benckama 83.
Bénévent, de 29.
Bénévent (de Talleyrand-Périgord), de 28, -29.
Beninga 466.
Bennekom, van 114.
Benningh 153.
Benschop, van 442-445, 448.
Bent 13, 15.
Benteijn 34.
Benthem, van 42, 45, 58, 88, 90, 91, 120.
Bentinck 382.
Benyon 311.
Berck 263.
Berckhout, Teding van 367.
Berckmans 410.
Berends (, Zuffolk) 155, 272, 273.
Berg, graaf van 141, 220, 227, 241.
Berg, van den 12, 190, 286, 289, 293, 413.
Berge, van den 281, 432.
Bergen 466.
Bergen, van 186.
Bergen, van 166, 168/169*), 169, 456, 460.
Bergen, van (den) 75, 111, 112.
Berg(h), van den 155.
Berghe, van den 251, 280.
Berghege, op de 117.
Berghen*) 166.
Bergsma 63.
Berkhout 189.
Berleburg, von Sayn Wittgenstein 29.
Berlicum, van 6.
Berner 473.
Berninck 257.
Berrie1 394.
Bert, von 249.
Bertensen 429.
Berthold-Becelin 198.
Bertrand 162.
Bervoets 281.
Berwouts 464.

Bethouw, de 61.
Béthune, van 233.
Betouw, in de 61.
Bettink 473.
Beunje 150.
Beuns 40 *).
Beurden, van *) 430, 470.
Beusecom, van 67.
Beutens 40.
Bevel 106.
Beveren, van 214.
Bevervoorde (Beverförde), van 147.
Beverwijck, van 382.
Beverwijk 192.
Beyer 386.
Beijer, de 160, 383.
Bie. de 52.
Bienen 257.
Binnendijk 55, 292.
Bisdom 431.
Bisschop 297.
Bitburg, van. 225.
Blaaukamer 12, 14, 15.
Blaauw 103.
Blankaert 119.
Blankenheim, van 208, 220, 232.
Blankert 251.
Blécourt, de 146.
Bleeker 59.
Bleyswij(c)k, van 15, 367, 374.
Blieskastel, van 232.
Bloc(k) 83. 84, 112, 113.
Blo(c)k 153, 186*)—188.
Block, de Gijselaer alias 425, 426:
Blocquery, van de 276.
Bloeck (Blok) 425, 426.
Bloem 102.
Bloemendael, van 32, 386, 452.
Bloemert 301.
Bloemink 296.
Blok (Bloeck) 425, 426.
Blom 72, 273.
Blom van Assendelft 148.
Blommast (Blomartz) 146.
Blom(m) endael, van 383.
Blondel 464.
Blo(o)tenburg(h)(, van) 25, 26.
Blotius 107.
Bloys van Treslong 153, 154.
Boas 34.
Bock 474.
Bockema 467.
Bockoven 466.
Bode 48.
Bödker 188.
Bodt, de 464.
Boeckholt, van 6. 10, 79.
Boehtlingk 62.
Boelaert 61.
Boer 290, 293.
Boetbergen, van 253.
Boetzelaer, van 313.
Boeuf, le 359.
Bogaert (Boogaards) 262.
Bogardus 60.
Bogerdt 363.
Bogtmans 300.
Bohn 75. 257.
Bois, du 251.
Bokkel Huinink. ten 294.
Bolderman 119.
Bolmeijer 303.
Bolten 274.
Bom 269.
Bömer Middelhoven 114.
Bonaparte 29.
Boncke 38.
Bondam 60.
Bongaert, Uyten 155.
Bongaerts 32, 33, 109, 110.
Bong(a)erts 280, 281.
Bongardt, v. d. 63.
Bongart, van den 379.
Bonk 53.
Bonneel 120.
Bonnet, von Huben- 53.
Bönninghausen, von 147.
Boogaards (Bogaert) 262.
Boogaert 367, 369.
Boom 60, 431.
Boon, van der 293.
Boon (van Coudenhoven) 309.
Boonhouwer 248.
Boonzayer 78.
Boosten 146.
Booth 364.
Bopp 7, 14, 15.
Bopp, Bakkerus 14.
Borch, van der 63.
Borculoo, van 471.
Borgneval, de 459, 460.
Bork, van 292.
Borre van Amerongen 313.
Borski(e) (myt der Bo(r)st, Bo(r) steken, Börs (ti) ken) 304-307.
Borst 74.
Bos 52, 79, 175.
Bos, van de (van den Bosch) 120.
Bosch 14, 286, 288.
Bosch, Poortman alias 301.
Bosch, de 77, 149, 150.
Bosch, ten 290.
Bosch, van den 102, 287.
Bosch, van den (van de Bos) 120.
Boshuysen, van 67.
Boss 287.
Bosschaart 75.
Bossche. Zas van den 70.
Bosschenaer 154.
Bosser 407.
Bossu, de Hennin de 459.
Botterslaghe, van 281.
Boucher 472.
Boudewyn 35.
Bouman 417.
Bourbon, van 232.
Bourghelles, van 39.
Bourgogne, de 256.
Bourgondië, van 137.
Bourgonje 189.
Boursse 102, 113.
Boutersem, van 423, 456.
Bouwer 148.
Bouwman 290.
Bovy 38, 77, 193.
Box 36.
Boxmeer, van 430.
Brabant, van 222.
Brabant, hertog van 61, 146.
Brakel 417.
Brakel(l), van 313, 379, 382, 386.
Brakell, de Vaynes van 30.
Brakman 174.
Brandenburg, van 204 *), 209, 222 *).
Brantenaar 304.
Brants 83, 106.
Brauerdingshausen 184.
Braun, von 104, 105.
Brechtel (Bregtels) 6 *) 8 *) 11.
Bredenoord 296.
Bredenrode, de 91.
Brederode, van 310.
Bree, van 182.
Breeckpot 463.
Bregtels (Brechtel) 6 *) 8 *) 11.
Bremer 56.
Bremmer 290.
Breugel*) 257.
Breugel, van 79, 119.
Breugel, du Peyrou van 112.
Breunis 44.
Briaerde, van 463.
Brick 365.
Brieg, van 160, 169, 455, 456.
Briel 367.
Brienen, van 257, 281.
Brienen van Ramerus, van 155.
Briet (Briot) 462.
Brimeux. Poix van 169.
Brinckerhoff 467.
Briot (Briet) 462.
Brockmöller 465.
Broec, de 90, 91.
Broeck, ten 61, 155, 466.
Broeckhuyzen, van 141 *, 142.
Broek, van den 63.
Broeke, van den 432.
Broekhoven, van 38.
Broekhuizen (, van) 113, 114.
Broekmans 416.
Broen (, von) 76.
Broens 30.
Broers 76, 120.
Bron, van der 50.
Bronckhorst 257.
Bronckhorst, van 10, 106.
Bronckhorst-Batenburg, van 313.
Brongers 75, 111, 112,. 186.
Brongers, Hagenouw 112.
Bronsman 114.
Broock, Thom 466.
Brouwer 53, 266, 267, 290, 302, 304, 466, 473.
Brouwers 288, 417.
Bruce 361.
Brückhusen 314.
Brugge, van der 289.'
Bruggen, ter 280.
Brugghen, van de 280.
Brugginck 38.
Bruhese *) 257.
Bruin(i)s 48.
Bruinzeel 75.
Brummel 297.
Brunsel, van 184.
Brunswijk 108.
Brunswijk-Lüneburg, van 239.
Brunt 61.
Bruyn, de 102. 416. 474.
Bruyn van Berendrecht, de 154.
Bruijne. de 289.
Bruyningh(s) 112.
Bruyns 244. 251. 252 *)—256, 472.
Bruystens 97, 99 *).
Brijl 51.
Bucho(ab) Aytta van Zwychem 458.
Bucho van Ayta 169.
Budberg, von 147.
Budding 76.
Buding 296.
Büdingen, von 419.
Büdingen, von Isenburg- 257.
Bu(i)rme(i)ster (Bau(e)rmeister) 419-421, 448, 449.
Bülow, van 104.
Bungeners 146.
Bunnik 270.
Burch, van der *) 308.
Buren, van 61, 371, 439.
Burg, van den (Vandenburg) 60.
Burg, van den 467.
Burg, van der 432.
Burggen, ter 77.
Burgh. van der 64. 69-73.
Burg(h), van der 385.
Burghout 291, 292.
Burg(h)t, van der 262.
Burmann 108.
Bus(ch)mann 305.
Buskirk, van 60.
Buth 148.
Butslaer(, van) 371.
Buttingha, van 419.
Buuren, van 277, 428.
Buylaert, van 149.
Buylen, van 464.
Buys 418.
Buysse 61.
Bije, de 77, 462.
Bijl 303.
Bylandt 63.
Bylandt, van 311. 313.
Bylandt, von dem 63.
Bylandt-Rheydt, von 63.
Bijsterveld(t), van 64, 71.
Bijval 110.

C

Cernay. van 208, 215. 233.
Cervo, 'de 146.
Chais 169, 460.
Chalmot du Portal, de 246, 247.
Chalons, van 230.
Champagne, van 232.
Champynelles, van Courtenay- 239.
Chaplane 360.
Charolais, graaf van 160.
Chatinier, du 55.
Cirksena 466.
Cysoing, van 39.

D

Daendels 91-96 *).
Dalberg, de 29.
Dalberg, de (Kämmerer von w'orms von Dalberg) 28.
Dalen, van 413.
Dalhuijsen 287.
Dam, van 129, 163, 291.
Dam van Polanen, van 291.
Damman 459.
Dammartin, van 239.
Damme, van 10.
Dampierre, van 208, 215, 216, 224, 232, 233, 239, 241.
Dane 251.
Danfield 466.
Dantzig, van 53.
Dantzmann 420.
Das 109, 299.
Dashorst (, van) 34. 76.
Dasler, van 53.
Dasselaar (Dasselaer) 38, 117.
Davelaar 26.
Decker 61.
Deckers 271.
Decquere, de 368.

Decrès 29.
Dedel 103, 375.
Dedem, van 95.
Defresne 146.
Degenaars 284.
Dekker 55.
Delbovier 79.
Delden, van 188.
Delff, van 457.
Delft, van 169.
Delhousse 50.
Delruelle 146.
Dendermonde, van 233.
Denekamp 298.
Denijs (d'Nijs) 274.
Deppe 193.
Deurhoff 194.
Deurn (Doerne, Doorn, Duer(e)n, van 371, 372, 377.
Deurniet 145.
Deusen, van 466.
Deutgen 276.
Deuverden, van 371, 372.
D(e)uverden van Voorst, van 372.
Deynoot 180.
Dick 412.
Diemen, van 371, 374, 375, 378, 382.
Diemer 290.
Diepenbroock, v. 466.
Diepenheim, van 155.
Diert 382.
Diesselhof 299.
Diest, van 34-37 *), 464.
Diest, von 63.
Diez*) 199.
Diffelen, van 297.
Dikx *) 314.
Dinckste (, van) 43.
Dingeldein 257.
Dingman 466.
Dingstede 43.
Dingstee (Dingstée), van 42-60 *), 151, 284.
Dinter, (Hesselt) van 386, 470.
Ditmars 467.
Dobbeliers 28.
Dobelaer 28.
Doelen, van 474.
Doelman, de Baat 53.
Doerne (Doorn, Duer (e)n, Deurn), van 371, 372, 377.
Doesburch, van 33.
Dolck 407.
Doider, van 76.
Dôle (Daules), van 208, 216.
Dollendorf, van 216, 220, 222.
Dollendorf-Cronenberg, van 208, 220, 242.
Dolre, van 363.
Dom, van (Vandome, Vendome) 79.
Dom(p)selaar (Donselaar), van 470—472.
Dompselaer, van 12.
Domselaar, van 188, 262, 263.
Domselaar, Hoogendijk van 472.
Domselaar, Rijcke(n) van 188, 470, 471.
Donders 424, 425 *).
Dongen, van 56, 415.
Donk 172-179, 185 *).
Donselaar (Dom(p) selaar), van 470-472.
Donville 172.
Doorn 75.
Dooren, van 464.
Doorens 284.
Doorn 285, 297.
Doorn (Doerne, Duer (e)n, Deurn), van 371, 372, 377.
Doornenburg(h), van 263. 471.
Doorninck, van 302.
Dopff, van 246.
Doken, van 467.
Dorgelo 301.
Dorp, van 169, 459.
Dorrenboom 406, 416.
Dorsefan(t) 48.
Dorst, den 67.
Dorth *) 257.
Doublet 148.
Douci 248.
Douglas 367-369.
Dral 152.
Dreght, van 264.
Drenkwaart (Drenkwaert), van 31, 309.
Dreyde(n), van 280, 281.
Drinkwaard 432.
Dronckert 144.
Droogendiik 38.
Drost 49, 58.
Drucke 300.
Drijfhout 170, 172, 178, 185, 411.
Drijfhout van Hooff 409 *)-411.
Drijver 300.
Drijver(s) 129-132.
Dudde 80.
Duer (e)n (Doerne, Doorn, Deurn), van 371, 372, 377.
Duisburgh **(Duysburgh)** , van 31-33, 109.
Duischen (Duyschen, Du (i) tsche) 21.
Du(i) tsche (Duyschen, Duischen) 21.
Duker 288.
Dulcken, van 92, 93.
Duras, van Looz- 207.
Dutilh 101.
Duvenvoirde, van 364.
Duyfhuys 464.
Duyn, van der (Verduyn) 263.
Duynhoven, van 146.
Duyschen (Duischen, Du(i)tsche) 21.
Duyser 288, 292.
Duyst*) 374.
Duyst van Voorhout 308, 309, 371, 374, 375, 377.
Duyst van Ylem 374.
Dijckmeester 434.
Dijk 301, 303.
Dijk, van 55, 142, 143, 145
Dijkhuysen, van 190.
Dijkman 362.

E

Eau, de 1' (a 1') (de Leau) 38, 78, 115, 116, 194, 431.
Ebersberg, graven van 392.
Eck, van 292.
Eckhar(d)t 15, 361, 362.
Ede, van 78, 79.
Eden 291.
Edenburg(van 14, 15.
Edinburg, hertog van 260.
Edsen 466.
Eeckhout, van den 113.
Eeckhoven, van (den) 273.
Eede, van den 256.
Eekhout 63, 96.
Eerten, van 301.
Egberts 45.
Eggermont 294.
Egmond, van 153, 169, 192, 363, 437, 438, 442, 445, 457, 459.
Egmond, graaf van 62.
Egmond van Kenenburg, van 153.
Egmond van Meresteyn, van 153, 422.
Egmont (, van) 62, 465.
Egten, van 54.
Ehem 277.
Eikelboom 294.
Eisma 467.
Eites 294.
Ekker 300.
Eland 413.
Elders 116.
Elemans (Ne(e) leman) 403-417 *).
Elgersma 169, 458.
Elias 71, 72.
Ellinghaus 307.
Elsevier 251.
Elsevier (, Rammelman) 256.
Elzas, van de 231.
Elzevier 256.
Emans 466, 467.
Embda, d' 83, 84.
Empereur van Oppick 148.
Enck, van 297.
Ende, van 't 299.
Engberts 299.
Engel 289.
Engelbrecht 257.
Engelen, van 148.
Enklaar 264.
Enochs 472.
Eppenhoff 149.
Erberfeld 63.
Erffrenten, van 113.
Erkelens 155, 431.
Erkelens (, Suffolk) 273.
Erkom, van 46.
Erlar, van 279.
Ermerins 288.
Es, van 290, 374.
Essen, van 155. 272.
Essen, von 22.
Essers 403.
Eswiller (Eswieler, Eswyler) (, van) 263, 471.
Eunen, van 45.
Evenhuis 288.
Evera 7, 8, 15.
Everdingen, van 366.
Evers 43, 44, 414, 472.
Eversdijck, van 153.
Evertsen 466.
Ewsum, van (ah) 84-87, 465, 466.
Ewijk, van 76.
Exter 107.
Eybergh (Eybergen), van 420, 448, 449 *).
Eyck, ten 61, 466, 467.
Eyers 360.
Eyll, van 146.
Eyndoven 372.
Eysinga, van 148.
Eijsselsteyn, van 288.

F

Faas (Fase) 77.
Faes 27.
Faille, la 175.
Falckeisen 362.
Falentijns (Valentijn) 116, 117.
Falkenburg, van 216.
Falkenstein, van 227.
Falkenstein, von 105.
Fase (Faas) 77.
Fehrman 114.
Feith 44, 146.
Ferneij, van 48, 284.
Ferny, van 474.
Fewen 387.
Feijs 262.
Feyth 93.
Feytsma 312.
Fikentscher 146.
Fischer, von 116, 117.
Fite, de !a 169, 460.
Fleming (Vleming, Vleminck, Vlamings) 276.
Flines, de 61, 112, 271.
Flodorp, van 463.
Flory 365.
Fock 257.
Foeken 58.
Foeyt 153, 434.
Folckers 85.
Foreest, van 191-193.
Forstner van Dambenoy 105.
Foster 72.
Fouché d'Otrante 29,
Four, du 383.
Fournier 430, 472.
Fredericks 47.
Fremery 32, 33.
Fremin 26.
Frensdorff 276.
Freys(e) (van Dolre) 260.
Fricx 40.
Friesheim, van 386.
Frioul (de Michel du Roc), de 2 8 .
Frishart 36.
Fritze 289.
Froelich 20.
Fruyt 276.
Fuchte, v. 108.
Fugger von Babenhausen '29.
Fuirens 188.

G

Gaalen, van 107.
Gabion 74.
Gabrij 274.
Yaesbeek, vrouwe van 241.
Gaète, de 29.
Galbois, Mathurin 314.
Galen, van 10, 79.
Galen tot de' Bonenburg, van 96.
Galenkamp 49.
Gallaudet 466.
Gallen, van 148.
Ganderheyden 314.
Ganse(n)p (, van) 274.
Gantvoort 50.
Ganzepan 282, 283, 299.
Gartzen 63.
Gastelaer (Gastelaar) 188, 189.
Gebin 257.
Geen, van 365.
Geerssen 413.
Geest, van de(r) 471.
Geffen, van 371.
Gehs 295.
Geldenhauer 107.
Gelder, van 300, 467.
Gelre, graven en hertogen van 137, 209, 214, 220, 239, 241, 394.

Gelsdorff, von 247.
Geltsack van Bakenes*) 314.
Genechten, van 257.
Genis 268.
Gerlach 467.
Gerlings 251.
Gerrevink, van 302, 304.
Gerrits 36.
Gerritsen 61.
Gerwen, van 463.
Geselschap 148.
Gespel 113.
Geurtsen 10.
Gevers Leuven 311.
Geyr Schweppenburg, de 194.
Geytenbeeck, van 26.
Giesker 417.
Gillis (Gilles) 363, 364, 459, 460.
Gilpijn 372.
Gips 287, 292.
Girard de Ligny 28, 29.
Gistel, van 465.
Glastra van Loon 468.
Glaude (Glaudi) 170-172.
Glavimans 463.
Glayser 462.
Glinstra 312.
Glizberg, van 205.
Glymes, van 166 *), 169, 423, 456, 457 *).
Goddäus (Gödde) 146.
Godin 193.
Goede 289.
Goede Lindeboom 289.
Goedkoop 49.
Goens, van 189, 313.
Goes, van der 314, 394, 464.
Goethals 61. 256.
Goltberch 254.
Goltstein zu Breill, von 105.
Goodman 311.
Goor, van 63, 102, 172, 295, 300.
Goosen 365.
Gordon 401, 402, 451.
Goris 383-386.
Gort, van der 185.
Görz, graven van 392.
Goske184.
Gostelie 417.
Goubleth 378.
Goude, van der (de Gouda) 167 *), 169, 445, 446, 448, 458.
Goudswaard 413.
Gousset 185.
Graaf, de 292.
Graaff, de 43, 50.
Gracht (Graft), van der 474.
Graeff, van der ll.
Grand, le 180.
Graveman 303.
Gravendahl 299.
Gravesande Guicherit, 's- 7, 15.
Grebber, de 153, 422.
Greeff, de 178. 185.
Gregory 270.
Grenus 178.
Greve 93, 95.
Grevenstuk 292.
Griessen 55.
Griethuys (Gruythuys) van de(n) 383, 451.
Griethuysen, van 109.
Griffinhoofe 311.
Grimbergen, van *) 200, 423.
Grimberg(h) (Grymberghe), van (den) 141 *), 142 *).
Grimm 79.
Groen 249.
Groeneveld 288.
Groenewege 432.
Groenewoud 300.
Groenveld 416.
Groesbeck 467.
Groe(u)ningen, van 430.
Gronden, van der 190, 191.
Groot 53, 73.
Groot, de 44, 287, 434, 451, 461.
Groteke 305.
Grotenhuys, ten 472.
Grovestins 312.
Gruppen 285.
Gruys 86.
Gruythuys (Griethuys), van de(n) 383, 451.
Grijpskerke, van 376.
Grijspeert 106.
Guerin 466.
Guicherit, 's-Gravesande 7, 15.
Guillermet 174, 175, 177-180.
Gulik, van 205, 214, 220, 222, 227, 239-241.
Gulik-Berg-Kleve, hertogen van *) 108.
Gunnink 285, 290.
Gijse 114.
Gijselaar, de 423-427.
Gijselaer alias Block, de 425, 426.

H

Haafkens 55.
Haag 107.
Haamstede, Mogge van 103.
Haan, de 192.
Haar 296.
Haar, ter 302.
Haarlem, van 382.
Haas 287.
Haas, de 277.
Haasbeek 298.
Habets 101, 102.
Habsburg-Lotharingen 48, 466.
Habsburg, van Kyburg 241.
Hacken 155.
Hacket(t) (Halkett, Haquet) 359-365, 367-369, 371, 372, 378, 380, 381, 385, 386, 391, 392, 421, 450.
Hackett genaemt Swart 360.
Hackett of Hackettstown 362.
Hadamar, Milander van 378.
Haeck van Thorn 102.
Haeckx 257.
Haeften, van 387.
Haen, de 385.
Haensbergen, van 13.
Haer, van der 376.
Haersolte, van 95.
Haes, de 303.
Haeselholt, van 376.
Haestenberch, van der Zevender alias van 448.
Haften, van 360.
Haga 376.
Haganaeus 314.
Hage 178, 180, 183.
Hagedoorn 303.
Hagen 150, 294.
Hagen, ten 300, 397, 398.
Hagenouw 186.
Hagenouw Brongers 112.
Hagens 411.
Haize, La 61.
Hal, van (der) 365.
Halder 270.
Haleman 44.
Halfmouw 298.
Halket de Petseranen 360.
Halkett (Hacket(t), Haquet) 359-365, 367-369, 371, 372, 378, 380, 381, 385, 386, 391, 392, 421, 450.
Haller 359.
Kalm, van 265.
Halmael (Halmale), van 119, 151-153, 271, 272, 313.
Hals 102.
Hamel 124-134, 395-403, 450, 451.
Hamelsvelt(d), van 188, 471.
Hammings 118.
Hannecart, d' 359.
Hansen 188.
Hansouwe, ter 83.
Hansum 287.
Haquet (Halkett, Hacket(t)) 359-365, 367-369, 371, 372, 378, 380, 381, 385, 386, 391, 392, 421, 450.
Hardenbroek, van 105, 177—179.
Hardenbrook 467.
Harderwickx 85.
Haring, van 12.
Harinxma 312.
Harlingen, van 467.
Karloff 465.
Harmannus 44.
Harn, van 363.
Harrebrouck (Herebrouck), van 8, 10.
Harrenstein 290, 291.
Harteloh 63.
Hartgers 84, 301.
Hartman 74, 243-256 *).
Hartog, den 291.
Hartsen 112.
Hartsinck 193.
Hartsuijcker 151.
Hasewinkel 118.
Hasselt, van 7, 15, 75, 102, 112. 313, 399, 400. 402, 434.
Hattem van 364, 417.
Hattum, van 94.
Haucke, von 260.
Have, ten 277-279, 293.
Have, van den 279.
Haven, ten 293.
Haverkamp 293.
Hayman 148.
Hazelhoff 112, 186.
Hazenberg 101.
Hebbel(en) 280.
Hebes 155.
Heckema 112.
Hecking(s), van 245, 246, 257.
Heddinga 291.
Heeck, van 82, 85, 420.
Heeckeren (van Brandsenburg), van 106, 107.
Heelvelt (Heylevelt) 280, 281.
Heeman 293.
Heeneman 183.
Heer, de 411.
Heerde, van 277, 278.
Heerdt, van 383, 386, 452.
Heerdt tot Eversberg, van 311.
Hcerma 85.
Heersink 147.
Heerspink 147.
Heertje(s) 189, 263, 264.
Hees, van 100.
Heesterman 429.
Hegeman 61.
Heger 114.
Hegers, de 32.
Hegge, van der 255.
Hegius 248.
Heiden, van 313.
Hein 31.
Heineken 22.
Heinsberg en Blankenberg, van 220, 241.
Heisman 58.
Hekker 164.
Helden, van 76.
Helderman 287.
Heldewier 381.
Hele. van 170. 171.
Helfferich 257.
Hellingwerf (f) 189-193.
Hellinx 132,' 257.
Helmig 54.
Helsdingen, van 50.
Helt 51.
Helt., de 427.
Helvetius 177, 179.
Hemert, van 260.
Hemert, Immert alias van 273.
Hemmel, ter 286.
Hemmema 312.
Hemskercke, de 91.
Hendri(c)ks 47, 59.
Hendricksen 466.
Henegouwen, van 209, 231. 232, 456:
Hengel, van 54.
Hennebault 61.
Hennequin 101, 264, 271.
Hennin de Bossu, de 459.
Henry 180.
Herckinck 272.
Herebrouck (Harrebrouck), van 8, 10.
Herenhaven (Herenhaaff), ten 254.
Herlyn 147.
Herman 107.
Hertaing, de 459.
Herwaarden, van 313.
Herweyer 143.
Herwouters, 's 68.
Herzeele, van 314.
Heshusen (Heshusius) 244, 248, 249 *).
Heshuys 101.
Hespell 113.
Hesselt van Dinter 386, 470.
Hessen, van 233.
Hessen van Piershil, van 386.
Hesterman 298.
Hetsroy, van 146.
Heu(c)kelom (Hoeckelum), van 252-254. 445.
Heuckerodt 146.
Heurnius (van Heurn) 397. 398, 402.
Heuvel, van den 51, 418.
Heuvel(l), van (den.) 151.
Heyden, van der 77, 106, 149, 150.
Heydendaal 248.
Heylevelt (Heelvelt) 280, 281.
Heijman 296.
Heyningen, van 156 *), 174, 193.
Heyst, van*) 257, 277.
Hibelet 400.
Hinnisda!. d' 464.

Hirschberg, graven van 393.
Hissink 295.
Hoboken, van 464.
Hochart 15.
Hochlandt 35.
Hochstaden, van 241.
Hodenpijl 35, 172.
Hoeck 8 *).
Hoecke voorheen Cramer, van 6-15 *).
Hoeff, van der 397.
Hoefhamer 362.
Hoeghendorpe, de 28.
Hoek, van 74, 143.
Hoekstra 290.
Hoekzema 55.
Hoen(d)rix 82-85, 420.
Hoenselaer, van 371.
Hoeve, ter 384.
Hoeven, van der 251.
Hoeve(n), van der 383.
Hoevenaer (s) (Hoevenaar) 369, 372, 373, 407.
Hoey, van 363.
Hof, van den 298.
Hof(f), van ('t) 142-145.
Hoff, Jongste van 't 143.
Hoffmann 98 *).
Hoffmann (Hofman) 97—100 *).
Hoffmann 148, 307.
Hofman 274.
Hofmeijer 301.
Hofstede 261.
Hogeboom 172, 179, 181.
Hogelant 35.
Hogendorp, van *) 100, 101.
Hogerape 280.
Hogerwaard, de Lille 304.
Hogeveen, van 384.
Holierhoek 430.
Hollaer 149.
Holland 107.
Holland, graaf van 61, 146.
Hollings 188.
Holmans 433, 434.
Holsboer 277.
Holt tot Engelstorff, van 246.
Holte, ten 70.
Holthuysen 178.
Holtman 305, 306.
Holtzager 280.
Holy, Muvs van 148.
Homme, de 1' 114.
Hommel 467.
Hondecoeter, de 263.
Hond(t), de 35-37.
Honoré, 1' 362.
Hoobius ll.
Hooch, van der 365.
Hooff, van 411.
Hooff, Drijfhout van 409 *)-411.
Hooft 148.
Hooftman 25.
Hóogenboom 70.
Hoogendijk (van Domselaar) 472.
Hoogh, van der 374.
Hooghe, van der 72.
Hoogstraten, van 31.
Hoogvorst, van der Linden d' 29.
Hoolck, van der 172.
Hoon(a)ert, van den 26.
Hoopen, ten 292.
Hoorn, van 175.
Hooven, van 112.
Horenken 85, 86.
Horion 464.
Horion tot Heel, van 102.
Horne, van 466.
Horst, ter 70, 303.
Horst, van der 58, 73, 169, 296 306, 456.
Hossius 430.
Hostaden, van 206, 207, 209.
Houcke, van 9.
Houffalize, van 208, 232.
Houttuyn 68.
Hove, van 384.
Hövell tot Westerflier, van 105.
Hubar 257.
Huben-Bonnet, von 53.
Hubert 295.
Hucht, van der 257.
Hudeken 281.
Hudig 143.
Huedt, van 93.
Huelenbrouck 256.
Huffenreuter 114, 115.
Huffenrcuter, Lijnis 115.
Hufle, van 460 *).
Hugenholtz 53, 98, 147.
Huinink, ten Bokkel 294.
Huisman 415.
Hulle, van de(n) 280, 281.
Huls 44.
Hulsebosch 44.
Hulsebus 112.
Hulst, van 63.
Hulst, van der 68, 262.
Hulten, van 471.
Humbers 250.
Hume 386, 387.
Hundt und Alten-Grottkau, von 105.
Hunolt 279-281.
Huser (Cuser) 169.
Huyers 49.
Huygens 162, 386.
Huyghens 250.
Hijmans 408, 410.

I

Iff de Soy, d' 247.
Imbyse, van 256.
Immert (alias van Hemert), van 273.
Ingen, van 28, 294, 432.
Ingenool 391.
Inn-und Knyphausen, von 62, 466.
Cnnhausen und Knyphausen, zu 104.
Iordens 7.
Isenberg-Altena, van 141.
Isenberg-Büdingen, von 257.
Isenburg-Cobern, van 207, 209.
Isendoorn (Ysendoorn) , van 76, 78, 79, 447.
Csinghoff 305.
Cssouduin, d' 232.
Ista 77, 115.
Ittre 460.
Iwema 85.

J

Jacobi 185.
Jacobsz genaamd van Pesch 32.
Jadinot 431.
Jaelinck (Jolin(c) k, Joolings) 38, 77, 78.
Jager 189-193, 266.
Jans 186.
Jansen 54. 56. 118. 119. 146. 271, 272, 284, 287.
Jans(z) 44, 45, 47, 48.
Janvier 467.
J(e)iskoot (Jescoot) 37. 38.
Jennes 294.
Jensema 85.
Jerghis (Jergers) 426.
Johannes 67.
Jolin(c) k (Joolings, Jaelinck) 38, 77, 78.
Joncsten (Jongste(n)) 142, 143, 145.
Jones, Armstrong- 257, 465, 466.
Jong 287, 288, 292.
Jong, de 73, 289.
Jonge, de 128, 131, 264, 289, 450, 451.
Jongerheld 188.
Jongh, de 53, 102.
Jong(h)e (van der Mersch), de 461.
Jongman 73.
Jongste van 't Hoff 143.
Jongste(n) (Joncsten) 142, 143, 145.
Joolings (Jolin(c) k, Jaelinck) 38, 77, 78.
Jordens 95, 96.
Jullens 276, 419, 448, 449.
Junius 155.
Junot d' Abrantès 29.
Jürgens genannt Becker 305.
Jurry 467.

K

Caan 180.
Kaan 267.
Cabauw 371.
Cabbijn ll.
Cabeliau 256.
Cadore (de Nompère de Champagny), de 28.
Kalker 264, 265.
Kalkruyt (Calckreuth), de 310.
Calvijn 107.
Cambacérès, de Parme de 28, 29.
Camer. van der 40, 314 *).
Kämmerer von Worms von Dalberg (de Dalberg) 28.
Kamminga 298.
Cammingha 312.
Camons, de 119.
Kamphuis 288.
Kamphuis, van de (van het) 120.
C'andèle, de le 256.
Canisius 431.
Kann 34.
Kannengeiters 305.
Canter(s) 83-85.
Canters anders Asschendorp 84.
Capelle, van 387.
Capellen, van der 313.
Kappel (Rappel) 360.
Kappers 45.
Kappert 297.
Carbasius 148.
Carel 32.
Carels 35.
Karihtië, hertogen van 392.
Carpenter (van Westerbee(c)k) 310, 421, 422.
Carpentier 396.
Carpentier, de 132, 133.
Carré 462, 463.
Karssen 51.
Casanova de Padoue, Arrighi de 28.
Cassa 181-185.
Kassack 294.
Cassiopijn, van 364, 378.
Casteel, van 3 4 .
Kastelein 298.
Catanzaro, van 206.
Kattendijc, van 418.
Catzenelnbogen, graaf van 199 *), 225, 239.
Cau 288.
Caulaincourt, de Vicence de 28.
Kehrwehr 419.
Keiman (van de Keymansplaats) 117.
Keller 448, 449 *).
Keller gezegd Klemlin 449.
Kempe 11, 60.
Keppen 270.
Kerckhoven, van den 260.
Kerkhoven 176.
Kerpen, van 220.
Kerreman 460.
Kersseboom 71, 144.
Kervel, van 304.
Kessler 257.
Ketel, van de 458.
Keteltas 466.
Kettels van Rijevoort 372.
Kettwich 272.
Keuchenius 148, 248.
Keulemans 77.
Keuter 285.
Keyser 177, 178, 385.
Keyser, de 113, 187.
Keyzer, de 432.
Kieft 152.
Ki(e)lian 148, 465.
Kiers (Kijrs) 43, 44, 298.
Kievit 367.
King 361.
Kirberg, van 233.
Kiste, van der 67.
Kittlitz und Ottendorf, von 105.
Claesman(n) 169, 458, 460.
Clairvaux (Clervaux) , van 198, 205.
Clant 84-86.
Klarenbach 248.
Clary 29.
Claude 462.
Kleef, van 137, 221. 227. 240. 241:
Kleef-Falkenburg, van 208.
Clem 240.
Clemens 76.
Klemlin, Keller gezegd 449.
Klerck, de 52, 70, 144.
Clermont 274.
Clermont, van 215, 234.
Clervaux (Clairvaux), van 198, 205.
Kleve, graven en hertogen van 108 *).
Kleve-Mark, hertogen van *) 108.
Kleyn 11.
Kleyster 120.
Klinkenberg (, van) 468.
Klinkert 290. 291. 302.
Klinkhamer 191.
Clippele, de 61.
Clock 152.
Clocke 365.

Kloek, Stroo '73.
Klom 431.
Clooster, van den 379.
Kloosterman 284, 301.
Klopman 430.
Knaap 414, 415.
Knap 301.
Knieriem 182.
Knipping 21, 22 *), 23.
Knol 298.
Knols 8 4 .
Knoop 363.
Knorring, von 105.
Knijff 94.
Cobern, van Isenburg- 209.
Coburghs 250.
Koch 21.
Cochius 473.
C'ock 59.
Cock, de 76.
Kock, de 359.
Cock van Opijnen, de 377.
Cocx 269.
Codde 154, 172.
Coebergh 147.
Koebergh 44.
Coeck 364.
Coedewy 35.
Koedijck 102.
Koehler 52.
Koehus, ter (Cohus) 272.
Koelewijn 430.
Koelman 51.
Coeman 102.
Coen 466, 467.
Coene 172.
Coenegracht 464.
Koenen 63.
Coenen van Adrichem 153.
Coenen van Hagesteyn 305.
Koers 293.
Coesfelt, Terbeeck van 428.
Coesveldt 112.
Coe(t)sfelt, van 154.
Coevorden, van 313.
Cohen 34.'
Cohus (ter Koehus) 272.
Kok 50:
Kolet 71.
Kolff 143.
Kolhoff 298.
Coligny, de 162.
Kolk, van der 299.
Columba 80.
Commeren 404, 405.
Kommers 415.
Comnène, de 29.
Comnenos van Byzantium 29.
König 294.
Coninck. de 379. 380.
Koning '59.
Konings 405, 406, 414, 415.
Conradi 75, 112, 186..
Constant 77.
Constantinopel, van 232, 233.
Contini 362.
Kooiker 298.
Co01 33.
Kool 106, 109, 467.
Koolhaas 63.
Coolhoven. van 433.
Cools 40.
Coolwijk, van 422.
Koop 295.
Coornhart 93.
Kooijman 286.
Cope 105.
Kopp, von 420.
Coppens 151.
Cops 376.
Corinth 52.
Korndörffer 146.
Cornelissen 146.
Kors 46.
Cort, de 428.
Kortmans 46.
Corver 103 152
Korver 54,' 270.'
Cost 75, 112, 186, 248.
Coster 25.
Koster 299.
Coten. van 78.
Couck 12.
Coucy, de 208, 215.
Coudenhoven, (Boon) van 309.
Couet du Vivier 107.
Courkamp 474.
Courtenay, van *) 199, 200, 207, 209, 214, 232-234.
Courtenav-Champynelles, van 239.
Couslandt 69, 72.
Kouwenhoven, van 364.
Covern, von 209.
Cox 148.
Kraayveld 417.
Craey 378.
Cra(e)yvanger(s) 371, 372, 375, 376, 378.
Crafort 11.
Craft 251.
Cralingen, van 101.
Cramer 8-10, 268, 292, 412.
Cramer, van Hoecke voorheen 6-15 *).
Kramer 290, 292.
Kranendonk 37.
Kraul 54.
Crausberg 33.
Crayestein, van 148.
Creeft, van den 464.
Kreemer 189.
Kremers 272.
Créseque, van 215, 239, 241.
Kretschmar, van 103.
Crêvecoeur, van 215, 233.
Crezee 412.
Kri(g)sch 188.
Christiaens 243-256 *).
Croes 360.
Kroeze 295.
Kroezeman 54.
Crommelin 467.
Crommelin, van Wickevoort 411.
Cronberger 249.
Cronenberg, van 220 *).
Cronenberg, van Dollendorf- 208, 220, 242.
Kroon 191, 264, 266-268.
Cro(o) nenberg (Kroonenberg. Kronenburg) 265-267.
Kruger 150.
Kruithof (f) (Kruijthoff) 430.
Cruyningen, van 463.
Kruysveldt 289.
Kruijthoff (Kruithof (f)) 430.
Krynauw 104.
Cubber (Kubber), de 34.
Cuilenborg 11.
Cunningham 364.
Cuser 456, 460.
Cuser (Huser) 169.
Cuvilje 61.
Cuyck van Meteren, van 459.
Cuy(c)k van Mierop (, van) 113, 186, 313, 374, 375, 377, 429.
Cuyck, Mierop van 371.
Cuyl 372.
Cuyler 466.
Kuijlman 285.
Cuyper 60.
Kuypinga 112.
Kuys 261.
Kyburg (Habsburg), van 241.
Kijrs (Kiers) 43, 44.

L

Laan, van der 38.
Laar, van 291, 297.
Laaren, van 286.
Laarman 50.
Laeke, de Zoete de 459.
Laen, van der 193, 314, 431.
Laer, van 61.
Lagerwey 26.
Lake de Villiers, de Soete de 167 *), 169.
Lakke '49.
Lambers 112.
Lambrechts 269.
Lamers 383, 384.
Lammers 469.
Lammerts 295.
Lamijn 46.
Lanckom, van 188.
Lange, de 382-385.
Langen 287.
Langenberg(h)(, van) 38, 77, 78, 193.
Langendyck 467.
Langerack (, van) 78.
Langeweg 413.
Lankhuijzen 416.
Lannoy, van 456.
Lansen 33.
Lans(s) inck 253.
Lardenoys 223.
Laren, van 391.
Lasche 300.
Later, de 262.
Latteringe 83.
Lau 63.
Lauder 361, 450.
La(u)wick, van 277, 369-373, 377, 378, 381, 428.
Leau, de (de 1' Eau, a 1' Eau) 38, 78, 115, 116, 194, 431.
Lebrun, de Plaisance 28.
Leckerlant, van 144.
Leddcn, van 465.
Ledeboer 150.
Ledehaven 280.
Leefdael, van 208, 224.
Leen, van 427, 428.
Leenaerts 391.
Leen(a)erts (van der Meulen) 68.
Leenhouts 34.
Le(e)nt, van 116.
Leeuw 106, 112.
Leeuw, de 362.
Leeuw, van der 473.
Le(e) uwen 280.
Leeuwen, van 56, 178.
Legrand 466.
Leiningen, graaf van 233, 239, 241.
Lelivelt 80, 120.
Lellich, van 225.
Lels, van Lier 261.
Lemker 96.
Lemmers 110, 111.
Lems 432.
Lenaerts 257.
Lense 172, 173, 177-182.
Lensing 150.
Lent, van 398, 467.
Lentink 301.
Letteboer 296.
Lettinga 267.
Leusden, van 471.
Leuve, van 109.
Leuven. (Löwen), van 213, 220.
Leuven (Brabant), van 241.
Leuven, Gevers 311.
Lewe 12.
Leij, van der 415.
Leydecker 271.
Leyden, van 31, 159.
Leyenberch, van 10.
Liebergen, van 119.
Lienden, van 313.
Lier Lels, van 261.
Lier, (Ritzema) van 261 *).
Lieshout 7, 12.
Lieshout, van 428.
Lievens 102.
Ligne, van 394.
Ligny, van 208, 215.
Ligny, Girard de 28, 29.
Ligt, de 292.
Lille, de 434.
Lille Hogerwaard, de 304.
Lillie 184.
Limburg, van 62, 141.
Limburg Stirum, van 62, 141..
Linde, van der 270.
Lindebohm, van 282.
Lindeboom 56, 282-304 *).
Lindeboom (, van) 282.
Lindeboom, Goede 289.
Linden, van der 273, 290, 433.
Linden d' Hoogvorst, van der 29.
Lindenhovius 302.
Linnich 112.
Linthorst 284.
Lintlo, von (van Lintelo) 465.
Lippens 256.
Lips 412.
Lissebon, van 85.
Lobbrecht, van 116, 314.
Lochem, van 76.
Lockhorst, van, 102.
Lodensteyn, van 367, 369.
Loë, de 29.
Loe. van 313.
Loë, von 104, 105, 148.
Loe, von Romswinckel alias von 148.
Loeff 366.
Loeffsen 93.
Lohman, de Savornin 275, 288.
Lohuizen, van 293.
Loige (, de) 125, 131, 401, 402.
Lokermans 188.
Lomanus 69.
Loo, van 386, 410, 450.
Loo, van de 63.
Loogen 23.
Loon, graven von 63.
Loon, van 103, 169, 363 *), 364, 372, 373, 459, 460, 467, 468.
Loon, Glastra van 468.
Loon, Potter van 468.
Loon, Swartte van 468.
Loon (Looz), van 214.
Loo(n), van 450.
Loosjes 75.
Looz (Loon), van 214.
Looz, van 206, 208.
Looz-Duras, van 207.
Looz en Rieneck, van 209.

Loozeman 301.
Lopez Suasso 30.
Lormier 183.
Losser 180.
Lotharingen, van 455.
Lothringen, Habsburg- 148, 466.
Louman 286.
Louw 467.
Loverendael 307.
Löwen (Leuven), van 213, 220.
Luckwel 407.
Ludeking 287.
Lueffoghe 83.
Luesse 472.
Luffers 285.
Lufolck 155.
Lu(i)ties (Luijtjens) 47, 48.
Lullevin 391.
Lulofs 472, 473.
Luls 274.
Lüpkes 147.
Luqien 109, 110.
Luther 108.
Lutma 148.
Luur(d)s 268.
Luxemburg, graaf van 216, 233, 239, 241, 465.
Luyken 179, 182.
Luijtjens (Lu(i)ties) 47, 48.
Lijbrink 51.
Lijcops 464.
Lyer(e), van 386.
Lynden, van 387, 398, 401.
Lijnis (Huffenreuter) 115.

M

Maandag 297.
Maanen, van 153.
Maarn, van der 153.
Maas 271.
Maastrigt, van 423, 433.
Maat 191, 264-266, 300, 301.
Macaré 472.
Machet, de 467.
Machielse 56.
Mc Murtry 466.
Made, van der 87-91, 415.
Maesen, van der 146.
Maet, ter 383, 451.
Magnus 189, 313.
Mahieu 72, 75.
Mahony 104.
Maire, Le 52, 113.
Malberg, van 233.
Male, van 34.
Malipaard 413.
Mallant (Marlant), van 87—90.
Manderscheid. van 233.
Manen, van 280.
Manning(h)a 85, 86.
Mansveld, van 248, 251.
Marbais, van 216.
Marchant et d'Ansembourg, de 105.
Marck(e)l(h)off (Mar(a)r-kolv, Markloph, Markolff) 97, 99, 307.
Marckloff tot Entcinck 97.
Marcus 187.
Maret de Bassano 29.
Marets, Des 462. 463.
Maris 269, 467.
Mark, graaf van der 208. 221, 227; 240—242, 383.
Marken, van 50.
Marlant (Mallant), van 87—90.
Marmol, del 257.
Marquard, von 419.
Marquette, heer van 169.
Marschall von Bieberstein 105.
Marselis 467.
Marsman 286.
Martini 98, 99, 148, 307.
Masee 290.
Masman 46.
Massardo 38, 39.
Massiet, de 359.
Massow, van 361, 362.
Mast, van der 471.
Mastenbroek 268.
Mastricht, van 412.
Matenesse, van 153
Mathiesen 188.
Mathurin Galbois 314.
Mau, de 289.
Maul 61.
Maulde, de 257.
Maurick, van 33, 109.
Mauricque 179.
Mazurel 150.
Mechelen, van 269.
Medenblicq (, in) 427.
Meeckeren, van 473.
Me(e)keren, van 116, 151, 380.
Meekhoff 310.
Meer, van der 116, 269.
Meerlaar 33.
Meersch, van der 256.
Meerstraten, van 72.
Meerwijck, van 26, 126-133, 402.
Mees 143.
Meeuwenberg 298.
Meine 49.
Meiners 21.
Meisenberg, van 220.
Mensens 84.
Menslage (Meu (t) slager) 262.
Menten 257, 464.
Mentselem, van 172, 173.
Merenberg, van 233.
Merens 468.
Merkus 189, 313.
Merl, van 247.
Merlenfeldt, van 263.
Mersch, de Jong(h)e van der 461.
Merula 148.
Mervelt, van 379.
Merwe, van der 268.
Mesdach 256.
Messel 465.
Meteren, van 102.
Meteren, (van Cuvck), van 459.
Methorst 23.
Metternich. Wolff 30.
Meuleman 284.
Meulen, van der 35, 68, 294, 462.
Meulen, (Leen (a) erts) van der 68.
Meu (t) slager (Menslage) 262.
Mey, de 180, 183.
Meij, van der 297.
Meijer 292, 295, 416.
Meijerman 296.
Meijers 44, 151, 364.
Meyman 148.
Michaelis 63.
Michel du Roc, de Frioul de 28.
Michels 272.
Michielsen 406.
Middag 116.
Middagh 467.
Middelhoven, van 277.
Middelhoven (, Bömer) 114.
Middellandt, van 176.
Middelman 179.
Mieden, van der 275.
Mierlo, van 146.
Mierop, van 168 *), 169, 429.
Mierop, van Cugck van 313, 429.
Mierop van Cuyck 371.
Milander van Hadamar 378.
Minckelers 146.
Mink 297.
Minten 102.
Mirwart, van 232.
Mixe 117.
Modderaar 55.
Moed 53.
Mogge 9.
Mogge van Haamstede 103.
Mol 127, 132, 450, 451.
Mol, van der 68.
Molbach (Mühlbach), van 205.
Molen, van der 302, 462, 464.
Molkers 431.
Mol(l)erus (Muller (us), Mulder) 176.
Monchy, de 14.
Monhemius 188, 262, 263.
Monjé (Monyé), de 34-36.
Monsour 269.
Montesquieu, de 257.
Montferrat, van 232.
Montjoie en Falkenberg, van 239.
Monyé (Monjé), de 34-36.
Moojen 73.
Mook 467.
Moolre (, de) 363, 369, 372, 373.
Moor 32, 33, 268, 304.
Moreau 162.
Moreels 61.
Morenhoven, Arnberg gen. van 233.
Morisse 273.
Mornau 384.
Morren 257, 464.
Mortaigne, de 386.
Mosch, v. 105.
Mosselmans 464.
Motmans 257.
Motte 30.
Motzfeld, von 63.
Mourick, van 269.
Mourik, van 408.
Moutschop 179.
Mouwick, van 474.
Movekes 305.
Muelen, van der 98.
Mues 90, 91.
Mugge 46.
Mühlbach (Molbach), van 205, 207.
Mülder 289.
Mulder (Muller(us), Mol(l)erus) 176.
Mulders 176. 269.
Mulet 188.
Muller(us) (Mol(l)erus, Mulder) 176.
Munneken, van 160.
Munster 150.
Munster, van 46, 55, 151.
Munting 269.
Muntz 362, 400— 402.
Muntze 22.
Muralt, de 105.
Murray 277.
Musäus 249.
Muys van Holy 148.
Myerop, van 458, 461.
Myle, van de(r) 364, 459. 462.
Mijrenberch 253.

N

Naaldwijk, van 87, 90, 91.
Naaijers 296.
Naeltwijck, van 363.
Naerden, van 168/169 *), 169, 458, 459, 461.
Nagel 35, 61, 97, 99, 105.
Nagel(l), von 104, 105.
Nahuys 7, 12.
Nahuijs, van 155.
Namen, van 222, 224, 233, 234, 239.
Nanninga 466.
Nassau, de 71.
Nassau (, van) 117, 197, 199 *), 204 *), 220, 221, 225, 229-231, 233, 268, 269.
Nassau- (half) Diez, van 197, 208, 227, 230.
Nassau, half Diez en Vianden, van 241.
Nassau-Dillenburg, van 208, 221, 227, 242.
Nassau-Dillenburg-Siegen, van 220.
Nassau-Siegen, van 220, 241.
Nassau-Weilburg, van 233.
Nassau-Zuylenstein 252, 256.
Nauwincx 433.
Neander 19 *)-23.
Neander. Niemann. alias 20.
Nebbens 400.
Neck, van 175, 178-180, 366, 367.
Necker, de 32, 33.
Nederveen, van 407.
Ne(e)leman (Elemans) 403-417 *).
Neervoort 56, 284.
Neostadius (van der Nieustadt) 450.
Nepveu tot Ameyde 311.
Nes, van 13.
Nesle, van 233.
Nestelraedt, van 96.
Neuerburg, graaf van de *) 203, 206-209, 216, 239, 241.
Neufville, de 106, 112, 149.
Neumann (Niemann) 19.
Neuteboom 286.
Nicolay 172.
Nicolson 421, 422.
Niehoff (Nijhoff) 150.
Nielen, van 371.
Niemann (Neumann) 19.
Niemann, alias Neander 20.
Nienhuys 97.
Nierop 50.
Nierop, van 72.
Niese 113.
Niesen 151, 152.
Nieustadt, van der (Neostadius) 450.
Nieuwenhoven, van 68.
Nieuwenhuyzen, van 36.
Nieuwland, van 296.
Nieuwstad 54.
Nillekens 149, 150.
Nispen tot Sevenaer, van 105.
Nobeling 32.
Noest 56, 58. 284.
Noirtwijck (Noortick), van 458.

Nompère de Champagny, de Cadore de 28.
Noord (Noont), van 6, 10.
Noordin(c)k 431, 472, 473.
Noordwijck, van 63 *).
Noordwijk, van 87.
Noorman 154.
Noort, op ten 96.
Noort, van 78, 79.
Noort (Noord), van 6, 10.
Noort, van den 56.
Noortman 300.
Noortwyck, van 169, 452.
Noorwits 102.
Nooy, de 371.
Noppen, 176.
Norden, van 467.
Norman 471.
Normandie, de 178.
Nover. de 40.
Nugteren 144, 145.
Nunspeet, van 303.
Nürnberg, burggraaf van 227, 240.
Nuty 74.
Nuyens 463.
Nuyl, ten 94.
Nuys, te 451.
Nuys, van 467.
Nuyts 274.
Nijenhuis, van (ten) 272.
Nijenrode, van 251, 379.
Nijhoff (Niehoff) 150.
Nylant 94.
Nijman 19 *), 21.
Nijs, d' (Denijs) 274.
Nijs, de 102.

O

Obersalm, van 207.
Obersalm (Salm), van 242.
Oboen 254.
Obrechts 459.
Obrechts (Osbrechts) 168/169 *), 169.
O'Brennan 104.
O'Brien 104.
Ockenberg, van 88, 90.
Oem van der Zevender 447.
Oese, van der 281.
Oes(t)dorp, van 169, 457.
Oesterbeeck, van 281.
Offermans 175.
Ohm (Ahm?) 473.
Oinckhuiss 305.
Oldenbarnevel(d)t (, van) 162, 166, 459, 462.
Olearius 249.
Olifiers 18.
Olthuis 54. 301.
Ommeren, 'van 76, 78, 79, 119, 120, 153-155, 189. 194. 271. 313.
Omphal, van 390.
Oord, van 372.
Oordt, van 114, 115.
Oorschot, van 300.
Oort, van 296.
Oortman 32. 33.
Oostens 60.
Oosterlaar 297.
Oosterom, van 148.
Oosterum, van 451.
Oostrum, van 96, 305, 306, 379, 380, 429.
Opmeer, van 309.
Oppick, Empereur van 148.
Opsluys 143.
Opstraet 464.
Oranje, van 162, 256, 439.
Oranje-Nassau, van 197, 199 *).
Orden, van 467.
Orsini und Rosenberg, von 29.
Orsoy, van 76, 120.
Ortenburg-Karintië, graven van 392.
Orth 257.
Os, van 25.
Osbrechts (Obrechts) 168/169 *), 169.
Osinga 312.
Ossenberch, van 154.
Otsante, Fouché d' 29.
Otten 54.
Ottens 75, 112, 186.
Oudenhoorn, van 427.
Oudermeulen, van der 103.
Ouderogge, ab 148.
Oudt 60.
Oudtshoorn, van 153.
Oudtshoorn van Sonnevelt, van 153.
Oudtshoorn, de Vlamingh van 152.
Outhoorn, van 193.
Outvorst 430.
Outwater 466.
Oven, von 116.
Over 191.
Overeem 294.
Overgaauw Pennis 15.
Overschie 113.
Overschie(, d') 427, 428.
Overschie, van 15.
Cverveld, van 155.
Overveldt, van 70-72.
Oxley 311.
Oyenbrugge *) 257.

P

Padoue, de 29.
Padoue, Arrighi de Casanova de 28.
Pa(d)thuis 83, 84.
Paf(f) 431.
Paffenrode, van 309.
Pagenstecher 362.
Pagerie, de Tascher de la 29.
Pagniet (Paignet, Panier, Panier, Pan(n)y, Pannee) (, de) 381 *)-391, 451, 452.
Paland, van 313.
Pallandt, van 260.
Pallas. van 397.
Palm, van der 151.
Palthe 147.
Palts, keurvorst van de 227, 240.
Paludanus 148.
Panhuys, van 26, 27, 381.
Panhuys (Panhuis), van den 27.
Panier (Pagniet, Paignet, Pan(n)y, Pannee) (, de) 381 *) -391. 451. 452.
Panneboeter 143.
Pannekoek 297.
Pape, von Wesseler gen. von 147.
Papet 269-271, 431.
Papet, Balfour 270.
Papsou 374.
Parker 311.
Parme (de Cambacérès), de 28, 29.
Parroy, van 205.
Pasman 296.
Pater 67.
Patijn 183.
Paulus 148.
Pauw 277.
Pauw(e) 250.
Pavinowitz (, de) 234.
Peckedam 97.
Peda 52.
Peeler (Beeler) 116.
Peereboom 264.
Peeters 288.
Pels 170-185 *).
Pels, (alias van Antwerpen,) van der 171.
Pels Rijcken 171, 185 *).
Pelt, van 466.
Penning 417.
Pennis, Overgaauw 15.
Pereboom 190.
Peres, de 114.
Périgord, de Talleyrand- 29.
Perk, van der 260.
Perriëns 287, 288.
Persyn 91.
Persijn, van 129.
Perweis (Parwijs, Perwez), van *) 200, 207, 213—215.
Pesch, (Jacobsz genaamd) van 32, 33.
Pestman 299.
Peters 39, 303, 371, 372.
Peyrou van Breugel, du 112.
Pfeiffer 414.
Phaff 102.
Philippens 146.
Pichot 74.
Pichtel 373. 376. 381.
Pieck 471.
Pieffers 288.
Piepers 45.
Pierik 294.
Pierrepont, van Bar- 224.
Pierson 270. 292.
Piese 253.
Pieters 73.
Piket 52.
Piper 400.
Pistorius 257.
Plaisance (Lebrun), de 28.
Plasse, van der 148.
Ploech 375.
Ploeg 467.
Ploegman 118.
Plonys (Ploenis) 313.
Podt 117.
Poel, van der 61.
Poelgeest, van 169, 460.
Poix, van 456.
Poix van Brimeux. van 169.
Polanen, van 208, 230, 242.
Polegem, van 359.
Polhemius 61, 466, 467.
Polman 53, 86.
Polyander 260.
Poock 181.
Poocks 33.
Poortier 286, 297.
Poortman alias Bosch 301.
Poortvliet, Tak van 166, 169.
Popkens 85.
Poppe 23.
Popta 149.
Por 116.
Portal, de Chalmot du 246, 247.
Porte, André de la 151.
Portugal, van 232.
Post 12, 170, 178, 467.
Po8 269, 288.
Pot, van der 98.
Pothof 299.
Pothoven 284.
Potman 58, 59.
Potter van Loon 468.
Pottere, de 30, 466.
Praet, van *) 257.
Prange 146.
Preston 72.
Preijer 296.
Preys (Proys) 440.
Priel 433.
Prikke 294.
Prins 264, 295, 427.
Proeyen, van 37.
Pronk 113, 298.
Proys (Preys) 440.
Pruimboom (Pruym (e) boom) 268.
Pruyser 51.
Puis, van de Putte alias du 464.
Pull 294.
Pustertal, graven van 392.
Putte, van de 464.
Putte, van de(n) 257.
Putte (alias du Puis), van de 464.
Putten, van 273,' 394, 473.
Putter, de 178.
Pijil 363, 372.
Pijnssen van der Aa 277, 314.

Q

Quad 62.
Quadt zu Wykradt, von 105.
Quadt-Wykradt-Hüchtenbruck 104.
Quad Huchtenbroeck, von 105.
Quak 63.
Quarles de Quarles 63.
Quarles van Ufford 29.
Quavere, de 71.
Quick 467.
Quickelberg(h) e, van 61, 146, 256.
Quirijns 416.
Quistorp, von 105.

R

Raamsdonk, van 414.
Rabeling 296.
Rach 102.
Rademacher 255.
Radinc 28.
Raedingh, van 248.
Raephorst, van 153.
Raesfeld, van 313.
Raesfeld, von 63.
Raesfelt, van 472, 473.
Rahé 298.
Raillard 13.
Rambouillet 367.
Ramerus, van Brienen van 155.
Ramirez, de 146.
Rammelman Elsevier 256.
Rande(n)rode gezegd van der Aa, van 168/169 *), 169, 460, 461.
Rappel (Kappel) 360.
Rataller 363, 459.
Rauardts 364.
Rauquieres, van 461.
Raven 272.
Ravesteyn, van 98.
Rechteren, van 105.
Redemeijer (Rietemeijer, Rittemeijer) 431.

Reede, van 147, 379.
Reede tot Nederhorst, van 434.
Reefman (Reve(l)man, Riefman) 38, 117, 118.
Rees(s)en 149, 150.
Reifferscheid 233.
Reindersma 299.
Reindre (Render), de 431.
Remoy 73.
Renen, van 260.
Renesse, von 63.
Renesse van Baer, van 376.
Reng(h)ers 11, 85, 105, 148.
Renoy (, de) (van) 70, 71.
Rensen, van (Rensinck) 97.
Rensselaer, van 61.
Renterghem, van 256.
Resan(d)t, van 188, 262, 263, 471.
Reuchlin 260.
Reus, de 143, 179-181, 183, 185.
Reuschenberg, de 38, 78.
Reuver (Ruever), de 80, 120.
Reuvers 3 0 0 .
Reve (1) man (Reefman, Riefman) 38, 117, 118.
Reyers 119, 151, 152, 271, 272.
Reymer 148.
Reynders 431, 432 *).
Reijne, van 47.
Reyns (Rijns) 176.
Reijt, van 263.
Rheen 102.
Rheydt, von Bylandt- 63.
Rhoon, van 309.
Ridder 54.
Ridder, de 451.
Ridder(s)bach, van 452.
Ridderin(c) khof 47, 151.
Riefman (Reefman, Reve(l)man) 38, 117, 118.
Rielle, van 14.
Riemsdijk, van 15-18.
Rienks 299.
Riet, van der 261.
Rietemeijer (Redemeijer, Rittemeijer) 431.
Rinia 312.
Rioche 164.
Ripperda 313, 380, 466.
Rittemeijer (Rietemeijer, Redemeijer) 431.
Ritzema van Lier 261.
Rixtel, van 271.
Robrechtsen 271.
Robijn 52.
Rochussen 262.
Rockefeller 467.
Rodenhuis 312.
Rodigas 39.
Roeck(s) 44, 47.
Roelants 12.
Roelinck 96.
Roeloffs 8.
Roelofs 46.
Roelvin(c)k 465.
Roemers 69, 72.
Roepe1 71.
Roest 148, 279.
Roeters 116, 119, 151, 271, 272.
Roever, de 277.
Rogge 302.
Rol 298.
Rolaff 269.
Roloff 146.
Rolteman 85.
Romswinckel 187, 188.
Romswinckel alias von Loe, von 148.
Ronow 434.
Roorda 312.
Roorda van Tjummarum 432.
Roorda, van 432.
Roos 61, 110, 273.
Roos, de 54.
Roosa 467.
Roosterman (Rösterman) 244, 247, 250 *), 251, 252, 255.
Ro(o)y, de 407.
Rosa 463 *).
Rosch, de 153-155.
Rosé 363.
Rosecrans 60.
Rosegaardt 118.
Rosenboom 391.
Rosier 59.
Roskamp 469.
Rosoy, van 206.
Rossem, van 98.
Rossum, van 63.
Rösterman (Roosterman) 244, 247, 250 *), 251, 252, 255.
Rotenhan. von 105.
Rotgers 429.
Rouwenhorst 44.
Roux 110, 111.
Roy, de 360.
Rozenberg 119.
Rubens 257.
Ruever (Reuver), de 80, 120.
Ruinnia, van 84.
Runhart 48.
Runnia 85.
Russcher 298.
Rutgers 112.
Ruts 30.
Ruijs de Beerenbrouck 148.
Ruysch 128, 131, 132, 461, 463 *).
Ruysch tot den Engh 23.
Ruijtenberg 416.
Ruytenburgh 152.
Ruyter 74.
Ruyter, de 74.
Ruijven, van 225.
Rycken 155. 171, 263.
Rijcke(n) (van Domselaar) 188, 470, 471.
Rijcken, Pels 171.
Rij(c)kwaert 364.
Rijevoort, Kettels van 372.
Rijmenam (, van) 464.
Rijn, van 287, 382.
Rijsenburch, van 314.
Rijssel, van 39.
Rijswijck, van 257.
Rijswijk, van 143.

S

Sael Uten Engh 364.
Sain, de 470.
Saint Joseph, de 29.
Saint Ours, de 269.
Sak 264.
Saken, van der 408.
Saksen 108.
Saleh 102.
Salm, van 204 *), 205-208, 211.
Salm (Obersalm), van 242.
Samuels 98.
Sandbrink 78, 119.
Sandick, van 473.
Sandtwijck, van 364.
Santen, van 45, 176.
Sas 11.
Sas (van) Souburch 365.
Sasbout (, van) 309.
Sasburgh 127. 450. 451.
Sauer 257.
Savornin Lohman, de 275, 288.
Savoye, van 232.
Sayn, van 233.
Sayn Wittgenstein Berleburg, von 29.
Saywerker 48.
Scadden 280, 281.
Scelewerd 28.
Sceper 245.
Schaap 257.
Schaapharder 432.
Schachten, von 420.
Schaef 383.
Schaft, van der 75.
Schalcken Stal1 406.
Schalich 255.
Schaper 53.
Schauenburg, von 105.
Schavemaker 264.
Scheepsdorp 257.
Scheer, van der 300.
Scheffer 296.
Scheiffart 384.
Schelfhorst (, ter, van de) 120.
Schellinger 265.
Schenck 467.
Schenck van Tautenburg 394.
Schendelaar 49.
Schepmoes 467.
Schepper, de 366.
Scherff 86.
Schermerhorn 467.
Schevickhoven, de Wijs van 131.
Schey 63.
Scheyern-Wittelsbach, graven van 393.
Schie, van 63.
Schiferli 52.
Schiffart, von 420.
Schik 312.
Schilt, de 79.
Schimmelpenninck 473.
Schimmelpenninck van der Oye 469.
Schinkel 303.
Schippen(s) 34
Schipper 289.
S(ch)midt 469.
Schneider 362.
Schnelle 20.
Schniewind 148.
Schoenmaker 192.
Schönecken, van *) 203, 208, 211, 232, 233.
Schönhart 51.
Schoock 182.
Schoonderwoert, van 79.
Schoonhoven, van 368, 452.
Schoonmaker 467.
Schoonouwen 372.
Schot, de 30.
Schotte 234.
Schotten 420.
Schouten 189. 414. 415.
Schout (t) en 404, 405.
Schrader 147.
Schraders (Schreuders, Schraten) 45.
Schram 60.
Schreuders (Schraders, Schraten) 45.
Schriek 432, 433.
Schuilenburg (Schuilenborgh) 430.
Schuman 177.
Schut 31-33, 61, 467.
Schutter 94.
Schuurman 192, 193, 265, 296.
Schuurmans 302.
Schuylenburch, van 7, 15.
Schuyler 61.
Schweitzer 260.
Schweppenburg, de Geyr 194.
Schweppenhäuser 260.
Scott 363.
Sebring 61.
Segvelt, van 359.
Segwaert, van (Zegwaert) 307-310 *), 427, 428, 452.
Seinen (Wittenbeld) 299.
Seitsema 53.
Sel, de 408, 409.
Senden, van 362.
Seraing d'Eybach, de 194.
Setten, van 76.
Sevender, van 309.
Sevenhuysen (, van) 34-36.
Seijlmans (Zeijlmans) 403, 404.
Sicard 472.
Sichem, van 102, 257.
Sickens 85.
Sicking(h)e 85, 276, 311.
Sikkema 289.
Singendonck 386.
Sinius 190.
Sinlaer, van 280.
Six 103.
Slegt 51.
Slierkamp 473.
Slingerland 60.
Sloet 95.
Sluis, van der 162, 295.
Sluisdam, van 151.
Sluys, van der 72.
Sluyter 60, 313.
Smallegange 391.
Smeets 464.
Smet, de 150.
Smit 47, 253, 265, 268, 299.
Smith 80.
Smits 296.
Smitt, Wagter 302.
Snels 376, 378.
Snocks 385.
Snoeck 313.
Snoeck, van der 13.
Snijders 290.
Soete de Lake de Villiers, de 167 *), 169.
Soetentijt 142-145.
Sohier 48.
Solingen, van 394, 471, 473.
Solms, van 233.
Sombreffe, van 208, 216.
Somer 190.
Somerkamp anders genant myt der Borst 305.
Somya 146.
Son 266.
Son, van 13.
Sonnevelt, van Oudtshoorn van 153.
Sorrighen (Sorg) 462.
Souburch (Souburgh) (,van der, van) 364-366, 433.
Soy, d'Iff de 247.
Spaan 467.
Spaander 74.
Spack 260.
Spanckeren, van 97.
Spangenberg 184.

Spanheim, van 197, 223, 227.
Spanheim-Sterkenburg, van 226.
Spanheim en Vianden, van -221, 229, 231.
Spanheim-Kreuznach, van 268, 225-227, 239, 240.
Spanheim-Starkenberg, van 227.
Spanjaard 115.
Spanjer 51.
Spannhake 22.
Speelman 431.
Speen 148.
Spitaels 61.
Splinter 374.
Sponckhorst, van 281.
Spoor 60, 71, 304.
Spriel, van 279.
Spuy, van der 257.
Spijck, van der 403, 404.
Spijker 58.
Staak 184.
Staal, van der 311.
Staats 467.
Stall, Schalcken 406.
Stalpert 428.
Stalpert van der Wiele(n) 371, 374, 375, 377.
Stangerus 359.
Starkenburg, von 230.
Stas 257, 464.
Stechman 58.
Steeb (Steep) 405.
Steen, van den 186, 188, 372, 375.
Steen, van der 149, 160.
Steenberg, van 60.
Steenbergen 45.
Steenbergen, van 310.
Steenlack 14, 183.
Steenweghs (Steewech) 6, ll.
Steenwijck 102.
Steep (Steeb) 405.
Steffens 304.
Stegen, ter 254.
Steinbicker 305.
Stelbrink 48.
Stellingwerff 36.
Stelt 17.
Stemberg 98.
Sterke 94.
Sterling 15.
Steijling 291.
Sthemans 186.
Stil 287.
Stirum, van Limburg 62, 141.
Stocke 10.
Stockelaar 271.
Stoesak 73.
Stolberg-Wernigerode, zu 312.
Stolte 274.
Stoppelaere, de 256.
Storm van Wena '363.
Stout 466.
Straets 10, 11.
Stralendorff, van 116.
Stra(e)ten, van (der) 131-134, 148, 178, 245, 396.
Strick 366.
Striegel 412.
Stroo Kloek 73.
Strootman 52.
Struick (Struuck) (a Bentheim) 310.
Strunk 293.
Struys 193.
Struys, van der 69.
Strijen, van 180.
Stubenrauch 147.
Stulingh 102.
Stürnburg 420.
Stuurman 268.
Suasso, Lopez 30.
Suchtelen, van 29.
Suerland 77.
Suf(f)olck (Zuf(f)ol(c)k) (, de) 155 *), 272.
Suffolk Erkelens 273.
Surcke, van 464.
Suijker 432.
Suijlekom, van 415.
Suys 461.
Suythoff 102.
Swaaningen, van 55.
Swaenswijck, van 383-385.
Swanenburg, van 374.
Swart, Hackett genaemt 360.
Swartte van Loon 468.
Swartwout 467.
Swe(e)rs 383. 385. 386.
Sweerts 464.
Swellengrebel 98.
Swieten, van 169, 363, 459, 460, 462.
Swinde 305.
Swindregt, van 360.
Swoll, van 471.
Sijbrands 110.
Sijs 280, 281.

T

Tabing 22.
Tack 432.
Taets 76.
Taets van Amerongen 19, 23, 29, 275, 311, 313, 314, 361, 394, 434.
Tak van Poortvliet 166, 169.
Tak, van der 412.
Talleyrand-Périgord, de 29.
Talleyrand-Périgord, de Bénévent de 28, 29.
Tammas 399, 402.
Tamminga 86.
Tas, van der 289.
Tascher de la Pagerie, de 29.
Tasman 189.
Tautenburg, Schenck van 394.
Tebra, von 63.
Teding van Berckhout 367 .
Teengs 12.
Te(e)tering(e)(, van) 433.
Tempel, van den 149.
Temperman 151.
Tengnagell (Tynagel) 97, 99, 307.
Tengnagell, van 30.
Teniers 463.
Terbeeck van Coesfelt 428.
Terhune 466.
Terwe (n) 149.
Teschenmacher 251, 252, 255.
Tets, van 411.
Teunisse 119.
Teunissen 117-119.
Theylinge, de 91.
Thienen, van *) 257.
Thierry 421.
Thirion 463.
Thomas 21, 286, 360.
Thorbecke 451.
Thorn, Haeck van 102.
Thouars, van 464.
Thüngen, von 105.
Thurkow 102.
Tiebout 467.
Tielemans 193.
Tienhoven, van 61.
Till, van 254.
Tilly 70, 71.
Timmerman 78.
Timmerman (, de) 234.
Timmermans 407, 470.
Timmers 2'73.
Tindal 30.
Tirol, graven van 392.
Tjodink 117.
Togt, van der 289.
Tol, van 73.
Toll, van 70.
Tongeren, van 273, 286, 293, 394, 473.
Tonsel, van 281.
Torck 376-378.
Torck (van Aelst) 370, 372, 381.
Tounter 35.
Tour, du 30.
Tousein 386.
Touslager 28.
Treslong, Bloys van 153, 154.
Triest, van 78.
Trips 155.
Troest 281.
Tromp 268.
Tughe 279.
Tulleken 95.
Tuttinckhoff 305.
Tuyll, van 313, 467.
Tuyll van Bulckesteyn, van 276.
Tuyll van Serooskerken, van 29, 388.
Twisk, van 292.
Tynagel (Tengnagell) 97, 99, 307.
Tijsma 290.

U

Ubbink 286.
Ubens 257.
Uffelen, van 96.
Ufford, Quarles van 29.
Ulft, van 313.
Unen, van 285.
Upwich, van der 248.
Useldingen, van 233.
Uteneng 366.
Uten Engh, Sael 364.
Uylenbergh 190.
Uylenhoed 51.

V

Vader 120.
Vagd(t)(s)(Voget) 182, 273.
Vaillant 466.
Valck 189.
Valck, van der 72, 73.
Valckenisse, van 257.
Valé (alias de Velle), de 273, 274.
Valentijn (Falentijns) 116, 117.
Valk 45.
Valk, van der 70.
Valkenburg, van 30, 466.
Vandenburg (van den Burg) 60.
Vandome (Vendome, van Dom) 79.
Vanturin 174.
Vapoer 102.
Varlet 472.
Vastenou 451.
Vaynes van Brakell, de 30.
Vecht, van der 48, 50.
Veeckens 274.
Veegens 166.
Veen, van 49, 53.
Veen, van der 69, 280, 297, 433, 434.
Veenendaal 296.
Veenman 46.
Veer, de 268.
Veer, van der 466.
Veeren 254, 255.
Veering(h) 265.
Veerman 293.
Vegte, van der 302.
Veld(e), van de 257.
Velden, van 36.
Veldwachter 297.
Velle, de Valé alias de 273, 274.
Velsen, van 467.
Vcïthoff 386.
Velthuis 112.
Velthuysen 7, 14.
Velzen, van 35.
Vendome (Vandome, van Dom) 79.
Vene, van den 281.
Veneklaas 296.
Venendaal 188.
Venhuizen 293.
Venne, van de 40.
Verbeek 466.
Verbeeke 77.
Verbeeten 294.
Verbolt 113, 186, 386.
Verboom 251.
Verburg 190, 191.
Verdelft 367.
Verduyn 143.
Verduyn (van der Duyn) 263.
Verdu(y)n, du 256.
Vergauw 50.
Verhaegh 69, 70, 72.
Verheye 430.
Verhoeck 13, 69.
Verhoef 293.
Verhoeff 52.
Verhoog 374.
Verloren 193.
Vermeer 47, 155.
Vernier 382.
Verplanck 61, 467.
Verschoor 386.
Verspycke 464.
Verssen 251.
Verstap 155.
Versteken 96.
Verster 63.
Verstra(a)ten 175, 178.
Verwest 151.
Vesscher 44.
Vessem, van 30.
Vesten, Waelpots van der 453.
Vesther 272.
Veth, de 36.
Vianden, (Vianne, Vienna, Vienne, Vyane) (graaf) vàn 196—234*), 239, 240.
Vianen, van *) 201.
Vicence (de Caulaincourt) , de 28.
Vicq, de 40, 310.
Victors 102.
Vierdag 303.
Vietor 257.
Vigne 61.
Villegas, de 361.
Villiers, de Soete de Lake de 16'7 *), 169.
Vinck 263, 418, 471.

Vinger 300.
Vingerhoed 180.
Vink 56.
Vinstingen, van 233.
Virnenberg (Virneburg), van 229-231.
Viry (Virieu), de 373, 375, 377, 378, 381, 392.
Vis 301.
Visscher 45, 56, 296, 303.
Visscher, de 465.
Visser 53, 56, 59, 192, 290, 416.
Visser, de 149.
Vissink 296.
Vivier, Couet du 107.
Vlaanderen, van 209.
Vlaardingerwout 14, 15, 103.
Vlack 384.
Vlaming(h) 59. 112.
Vlamingh van Oudtshoorn, de 152.
Vlamings (Vleming, Vleminck, Fleming) 276.
Vlemincx 257.
Vleming (Vleminck, Fleming, Vlamings) 276.
Vlieger 464.
Vlielander 31.
Vlierden. van 467.
Vliert, van der 473.
Vliet, van Viiffhuizen van 8.
Vlissingen, van 273.
Vlii. van der 385.
Voerman 298.
Voet 148.
Voets 281.
Vogeler 260.
Vogelsang 414.
Voget (Vagd(t)(s)) 182, 273.
voigt 147.
Volckershoven, van 244, 245 *), 247.
Vollenhoven (, van) 28, 274.
Volmer 399.
Voltelen 47.
Voocht 423, 427.
Voogd 298.
Voor(d)t, van der 39, 40 *).
Voorhout, Duyst van 308, 309.
Voorne 87.
Voorne, van 39.
Voorst, van 43 *), 49, 120, 141 *), 142.
Voorst tot Voorst, van 29.
Voorstad(t) 366, 427.
Voort, ter 125, 127, 129, 132, 133, 396, 401, 403.
Voort, van der 314 *), 376, 467.
Voort, van D(e)uverden van 372.
Vorburg 60.
Vorst, van der (Vorstius) 366-369, 381.
Vorst van Loenbeke, van der 366.
vos 15, 50, 55, 80, 97, 99, 120, 286, 289.
Vos van Avezathe 295.
Vosch 102.
Vosmer 66.
voss 280, 281.
Vosselman 297.
Voûte 292.
Vreeburg 298.
Vrendenberg 117.
Vries, de 13, 44, 47-49, 52, 58, 77, 112, 146, 416.
Vries, Le 383.
Vries(e), de 423, 424.
Vromans 430.
Vrijer, de 65.
Vrijthoff 30.
Vug(h)ter 188, 471, 472.
Vullen, à 87.
Vultejus (, von) 146.
Vtirtheim 63.
Vijffhuizen (van Vliet), van 8.
Vijf(f)huysen (Vijffhuisen) (, van) 6, 10 *), 11, 79.
Vyleers 69.
Vijsel, van de 434, 474 *).

W

Waardenburg 430.
Waardenburg, van 298.
Wachtendonck, van 254.
Wachters 26.
Waddell 378.
Wael van Moersbergen, de 379, 380.
Wa (e)lpot 452, 453.
Waelpots (van der Vesten) 453.
Wa(e)lwij(c)k, van 178, 180.
Waepenaert, de 61.
Waert, van 61.
Waeyman 386.
Wagenen, van 467.
Wagter Smitt 302.
Walbeeck 72.
Waldeck, graaf van 225, 239.
Wallerand(t) 169, 458, 459.
Walop 14.
Walrue (Walré), (d') Ann(i)eux dit de 167, 169, 459.
Walther 59.
Waning(e) 298, 474.
Waning, van 431.
Wantink (Wentink) 117, 118.
Warmelink 46.
Wassingh 248.
Waterholt 293.
Wateringen, van 463.
Watkin 385, 386.
Wechel, te 302.
Wedderburne 360.
Wee, ter 47.
Wee, van 65.
Weelde, van 287.
Weerden, van 434.
Weert, de 410, 411.
Weert, van der 46, 151.
Weerth, van 75.
Wees, de 151.
Weeze, van 372.
Weilheim, heren van 392.
Weintré 115.
Welhoeck 367, 368.
Welhoek 37.
Wena, Storm van 363.
Wende1 (Windel), de 466.
Wendt, von 105.
Wener 59.
Wentink (Wantink) 117, 118.
Werdenberg, van 457.
Werf(f), van der 35.
Wergher 279.
Wernigerode, zu Stolberg- 312.
Werninck 147.
Werssen 474.
Werve, van (de) 434, 474.
Wesel, van 382, 383, 471.
Wesseler gen. von Pape, von 147.
Westbroek, van 256.
Westendorp 149.
Westerbee (c) k, van 309, 310.
Westerbee (c) k, Carpenter van 310, 421, 422.
Westerhof 45.
Westre(e)nen, van 114, 148.
Westrik 285, 297.
Wevel 474.
Wevelinghoven, van 216.
Weijder 59.
Weycr, van den 246.
Weygher 279, 280.
Weyts, van der 67.
Wicheringe 86.
Wicherlink 301.
Wichmann 22.
Wickerode, van 205.
Wickevoort Crommelin, van 411.
Wiele(n), Stalpert van der 371, 374, 375, 377.
Wierde, van 474.
Wiersma 289.
Wilbrenninck 93.
Wiickens 22, 182.
Wilde, de 46, 71.
Wildemans 286.
Wildt, de 103.
Wille 32, 33.
Willekers 56.
Willems 45, 75.
Willemscn 292.
Willink 149.
Willius 20, 22, 23.
Wilpe, van 286.
Wiltenburg, van 267.
Wiltz, van 220, 223.
Win, van 464.
Winckel 72.
Winde1 (Wendel), de 466.
Wins 35, 36.
Wirix 463.
Wissel, van der 192.
Wissink 293.
Witbacker 465.
Witbe(e)ckers 77.
With, de 248, 471.
Withoos 102.
Witma 366.
Witt (With), de 153. 154.
Witte, de 153, 377.
Wittelsbach, huis 392. 393.
Wittelsbach, graven van Scheyern- 393.
Wittenbeld, Seinen 299.
Wittevrong(h)el(e) 61, 256.
Wittgenstein, van 233.
Wittgenstein Berleburg, von Sayn 29.
Woerd, van der 257.
Woerden, van 47.
Woestenraet (Wustenraat) 31, 32.
Woggenum, van 175.
Wolbrink 147.
Wolf, de 52.
Wolfer 417.
Wolff Metternich 30.
Wolff von Todenwart 25.
Wolff, de 112.
Wolff, van der 36.
Wolfswinkel, van 183.
Wollenberg, van den 147.
Wolsingh 69.
Wolters 44, 301.
Wonderaers 431.
Wonders 74.
Word, de 91.
Wormer, van 153.
Worms 112.
worst 59.
Woudenberg (Woudenberch) (, van) 25, 26.
Wouters 53.
Wrede, von 105.
Wterhage 35.
Wttenbogaert 126, 132, 133.
Wurtemberg, van 457.
Wijck, van 61, 94. 467.
Wydenbrock, van 97.
Wijlen, van 291.
Wylich, von 313.
Wijnand 114.
Wijnands 471.
Wijnen 254.
Wijngaerden, van 100.
Wyningen, van 68.
Wynkoop 467.
Wijnmalen 410.
Wijs van Schevickhoven, de 131.
Wijzer, de 417.

X

Xhrouet 194.

Y

IJlem (IJlen), van 371, 372, 373 *)-377, 381, 428, 429.
IJsendoorn (Isendoorn) , van 76, 78, 79, 447.
IJsselstein, van 422, 436-448.

Z

Zähringen, hertogen van 392.
Zalm 159.
Zas van den Bossche 70.
Zee, van der 60.
Zeegers 304.
Zegermans 177.
Zegwaert (Segwaert), van 307-310 *), 427, 428, 452.
Zeil (Zeijl) 266.
Zeilmaker 286.
Zelderen, van 119.
Zevender, van (der) 447, 448.
Zevender, Oem van der 447.
Zevender alias van Haestenberch, van der 448.
Zeijl (Zeil) 266.
Zeijlmans (Seijlmans) 403-404.
Ziborgh 464.
Zoete de Laeke, de 459.
Zondag 294.
Zoovele 294.
Zottegem, heren van 465.
Zoudenbalgh 376.
Zuf(f)ol(c)k (Suf(f)olck) (, de) 155 *), 272.
Zuffolk Berends 155, 272, 273.
Zulinc 279, 280.
Zutphen, van 463.
Zuyderhof 39, 40.
Zuylen, van 382, 442, 443 *), 448.
Zuylen van Natewisch, van 96, 370, 372.
Zuylen van Nyeveld, van 369, 434.
Zwaben, hertogen van 392.
Zwakenberg 286.
Zweers 301.
Zwychem, Bucho (ab) Aytta van 458.
Zijl, van 117.
Zijlmans 414-416.
Zijp, van 276.
Zijpman 120.
Zijtveld, van 56.

Mededelingen van het Bestuur van het Kon. Ned. Genootschap voor Geslacht- en Wapenkunde

ARCHIEF WESTERMAN STICHTING.

De familie Westerman Stichting is in het bezit van een uitgebreid archief, dat niet is gesorteerd. Het bestuur vraagt zich af of wellicht een der leden, die in of nabij Amsterdam woont belangstelling zou hebben dit archief te ordenen. De werkzaamheden kunnen worden verricht in het kantoor der Stichting Herengracht 522, Amsterdam. Het secretariaat, gevestigd *Schuberfsfraaf 25, Amsferdam Z.,* ten huize van ondergetekende, zal gaarne inlichtingen verstrekken.

W. F. WESTERMANN.

BIJZONDERE AANBIEDING,

Mr. A. Dirkzwager te Rotterdam wenst een deel van de restantoplagen van Het **Geslacht Dirkzwager** (1941), en Het **Gedacht Dirkzwager - Maassluis** (1943), beide van de hand van wijlen ons medelid J. J. Vürtheim Gzn. gratis ter beschikking van belangstellende leden van het Genootschap te stellen.

Met erkentelijkheid tegenover Mr. Dirkzwager hiervan gebruik makend, kunnen exemplaren van beide in groot 4° en geïllustreerd uitgegeven werken bij het bureau van het Genootschap dagelijks worden afgehaald.

Indien toezending per post gewenst wordt, dienen de aanvragen *vergezeld te* gaan van een bedrag van *ƒ 1,25* in postzegels ter dekking van de kosten van verzending.

De aflevering geschiedt in volgorde van de binnenkomst der aanvragen, eventueel van de ontvangst van de verzendkosten en zolang de voorraad strekt.

VRAAG EN AANBOD.

Deze rubriek is uitsluitend bestemd voor leden van het Genootschap en *niet voor de handel.*

De Hoofdredacteur beslist als enige instantie over het al of niet opnemen van de ingezonden vragen en aanbiedingen.

Ter bestrijding van de kosten van deze rubriek dient vooreerst ƒ 0,50 te worden overgemaakt, desgewenst in postzegels, aan de hoofdredacteur; plaatsing geschiedt alleen na ontvangst van dit bedrag.

Aangeboden voor belangstellenden: Schutblad van boek waarop in handschrift: Aan *Sandrina Chrisfina Johanna Verweij* van haren broeder *Hendrik Gerrif Jan. Amersfoort 7* Mrt. 1874.

Kroniek v. d. Stichting Geslacht Mees: Juli 1949, nr 6.

21ste Jaarverslag v. d. Vereniging Familie *Salm* (portretten ontbreken) en Lijst v. familieleden t.e.m. 2e graad in vrouwlijn, *1933* en 1936.

Scheidingsacte tussen *Adriana van Liere,* gehuwd met Jr. *Andries van der Ryt,* en *Margriefe van Liere, gehuwd* met Jr. *Alberf van Dachverlies,* „Heer *Aerdfs van Liere* des Ridders kinderen wijlen, daer moeder aff was wijlen Vrouwe *Cunera van Meerdervoirf". 1599* mei 6.
M. C. Sigal, Burgmr. van Tuylllaan 18, Zeist.

Te koop gevraagd: De Bie en Loosjes, Biografisch Woordenboek van Protestantsche Godgeleerden in Nederland, alleen *aflevering 13.*

Aanbiedingen aan *Gemeenfe-archief, Sfadserf 2, Breda.*

Benoeming van gewone leden.

De gewone leden van het Genootschap worden op voordracht van ten minste één lid, na gehouden ballotage, door het Bestuur benoemd.

Opgave van candidaat-leden gelieve men te richten tot de Secretaris, Ir. C. M. R. Davidson, Jacob de *Graefflaan 17, 's-Gravenhage.*

De jaarlijkse **contributie voor** do gewone leden bedraagt *ƒ* 20,—.

Men gelieve deze tc voldoen door storting vóór 1 februari op **postrekening no. 20910** van de „Penningmeester van het Genootschap" te 's-Gravenhage.

Na 1 maart zal over de verschuldigde contributie met verhoging van inningskosten worden beschikt.

Nieuwe leden, die in de loop van het jaar tot het Genootschap toetreden, gelieven hunne contributie op de hierboven aangegeven wijze te voldoen vóór het verstrijken van de maand, volgende op die van hunne benoeming, bij gebreke waarvan als boven zal morden gedisponeerd.

Opzegging moet geschieden vóór 1 december, voorafgaande aan het Genootschapsjaar, met ingang waarvan men zijn lidmaatschap wenst te beëindigen.

Dezelfde bepalingen gelden o.m. voor de abonnementsgelden.

Maandblad.

Het Maandblad „De Nederlandsche Leeuw" verschijnt aan het begin van iedere maand en wordt aan alle leden van het Genootschap toegezonden.

Voor niet leden van het Genootschap, alsmede voor bibliotheken en archieven, is het Maandblad verkrijgbaar tegen een abonnement van *ƒ* 20,—.

Men gelieve zich hiervoor op te geven bij het Bureau van het Genootschap, Bleyenburg 5 te 's-Gravenhage.

Zie voor de wijze van betaling hierboven onder: Contributie.

Mededelingen van het Bestuur van het Kon. Ned. Genootschap voor Geslacht- en Wapenkunde

ALGEMENE LEDENVERGADERING.

De najaarsvergadering zal gehouden worden op 19 november 1960 te 's-Gravenhage.

Nadere bijzonderheden alsmede de agenda volgen in' het november-nummer van het maandblad.

BIJEENKOMST GENEALOGISCHE SOCIETEIT ZEIST,

op zaterdag 8 oktober 1960 te 14.30 uur in Hôtel „Figi" te Zeist.

Dr. A. J,. van de Ven, Rijksarchivaris te Utrecht, heeft zich bereid verklaard de rij der sprekers in het komende seizoen te openen met een voordracht getiteld: „Hendrick van Rhijn, vertaler der kerkelijke geschiedwerken van Hugo van Heussen (c. 1660-1732) ".

Introductie gaarne toegestaan na voorafgaande aanmelding.

VOORDRACHT TE 's-GRAVENHAGE+

Voor de Geschiedkundige Vereniging „Die Haghe" zal de Heer A. Bicker Caarten, hoofdambtenaar A bij de Rijksdienst voor de Monumentenzorg, op woensdag 26 oktober 1960, te 20 uur, in het Koninklijk Instituut van Ingenieurs, Prinsessegracht 23 te 's-Gravenhage, een voordracht, met lichtbeelden, houden over „Heraldiek 'en genealogie met betrekking tot windmolens".

Leden van het Genootschap — voor zover zij geen lid van „Die Haghe" zijn — kunnen deze bijeenkomst bijwonen tegen betaling van ƒ1,— (één gulden) des avonds aan de zaal.

SLUITING BIBLIOTHEEK GEDURENDE DE MAAND OKTOBER.

Teneinde wederom een gedeelte van de bibliotheek en van de andere verzamelingen van het Genootschap te kunnen controleren en administratief in orde te maken, zullen het bureau, de bibliotheek en de andere verzamelingen van het Genootschap gedurende de maand oktober voor de leden en andere bezoekers gesloten zijn (ook op maandag en donderdag).

De leden wordt verzocht geleende boekwerken enz., waarvan de uitleentermijn verstreken is, zo spoedig mogelijk terug te zenden.

Aan *schriftelijke* aanvragen om boekwerken ter leen te ontvangen zal voldaan kunnen worden.

Het bureau is gedurende de maand oktober telefonisch uitsluitend te bereiken tussen **9.00** en 9.30 uur voormiddags.

AANBIEDING TEGEN VERMINDERDE PRIJS.

Een beperkt aantal exemplaren van het werk: Geschiedenis van het Geslacht Wittert (Wittert van Hoogland en Emiclaer, Wittert van Valkenburg, Wittert van Bloemendael. Wittert van der Aa), met de 'daaruit in de vrouwelijke lijn gesporten familiën, is voor leden van het Genootschap beschikbaar tegen de prijs van ƒ 15,-, afgehaald bij het bureau van het Genootschap of verhoogd met ƒ 4,— voor verpakkings- en vrachtkosten toegezonden in twee postpakketten,

Bestellingen te richten schriftelijk dan wel telefonisch aan het bureau van het Genootschap. Betaling na ontvangst.

Deze uitgave (1914) in kwarto-formaat telt 1665 bladz. tekst met 320 bladz bijlagen en CCXXX bladz. genealogie met uitslaand overzicht, geïllustreerd met reproducties van zeer veel portretten, wapenafbeeldingen, documenten enz. enz., tezamen tellende meer dan 2200 bladz. tekst en voorts de rijke verluchting met het plaatwerk, en is gecartonneerd in twee banden met zwart linnen rug.

BLAUW LINNEN BANDEN VOOR DE NEDERLANDSCHE LEEUW,

De platten van de tot dusverre verstrekte blauw linnen banden voor De Nederlandsche Leeuw waren van zodanige afmetingen, dat de binder een groot deel van de witte kant moest afsnijden. De voorraad van deze banden is uitgeput.

Bij de aanmaak van nieuwe blauw linnen banden is met dit nadeel rekening gehouden.

De prijs van de linnen band blijft gelijk voorheen en wel ƒ 3,— per stuk afgehaald of toegezonden.

VRAAG EN AANBOD.

Deze rubriek is uitsluitend bestemd voor leden van het Genootschap en *niet voor de handel.*

De Hoofdredacteur beslist als enige instantie over het al of niet opnemen van de ingezonden vragen en aanbiedingen.

Ter bestrijding van de kosten van deze rubriek dient vooreerst ƒ 0,50 te worden overgemaakt, desgewenst in postzegels, aan de hoofdredacteur: plaatsing geschiedt alleen na ontvangst van dit bedrag.

Gevraagd. de jaargang 1944 van „De Nederlandsche Leeuw".
I. van *Beemen, Ieplaan 15, 's-Gravenhage.*

Bod gevraagd: op Ned. Patriciaat 1910 t.m. 1920, 1924 t.m. 1927, Ned. Adelsboek 1912 t.m. 1918 (eerste stamreeksserie), 1919 t.m. 1923, 1940 t.m. 1953 (nieuwe stamreeksserie), 1954, lex. registers 1 en 11, tezamen dan wel afzonderlijke jaargangen.
Jhr. Mr. C. C. van Valkenburg, Aerdenhoutsduinweg 19, Aerdenhout.

Mededelingen van het Bestuur van het Kon. Ned. Genootschap voor Geslacht- en Wapenkunde

ALGEMENE NAJAARSVERGADERING

De algemene najaarsvergadering zal worden gehouden op **zaterdag 19 november 1960 te** 15.00 **uur** in een der zalen van het Koninklijk Instituut van Ingenieurs, Prinsessegracht 13 te 's-Gravenhage.

AGENDA:

1. Opening.
2. Notulen van de Algemene Vergadering op 2 juli 1960 te Hengelo (O.).
3. Vaststelling van de begroting voor het jaar 1961.
4. Rondvraag.
5. Sluiting.

Na afloop van de vergadering zal te 16.00 uur een bezoek aan het Rijksmuseum Meermanno-Westreenianum, Prinsessegracht 30, worden gebracht, alwaar het gezelschap namens de Hoofdbestuurder, de Bibliothecaris van de Koninklijke Bibliotheek Prof. Dr. L. Brummel ontvangen zal worden.

Tenslotte zal te 18.30 uur een gemeenschappelijke maaltijd plaats vinden in de Nieuwe of Litteraire Sociëteit „De Witte", Plein te 's-Gravenhage, waarvan de kosten bedragen ƒ 7,50 inclusief bedieningsgeld, doch exclusief dranken. Leden, die aan de maaltijd wensen, deel te nemen, wordt verzocht zich vóór 15 november 1960 onder storting van voormeld bedrag op het gironummer 20910 van het Genootschap, op te 'geven bij de secretaris, Ir. C. *M. R. Davidson, Jacob de Graefflaan 17, 's-Gravenhage,* waarna hun een deelnemerskaart voor de maaltijd zal worden toegezonden. Op vertoon van deze deelnemerskaart zullen niet-leden van „De Witte" toegang tot deze sociëteit' kunnen krijgen.

BIJEENKOMST GROEP GELDERLAND,

zaterdag 5 november 1960, te 14.30 **uur, in Restaurant „National", Nieuwe Plein 56, Arnhem.**

Mr. H. J. Steenbergen uit Groenlo zal een lezing (met lichtbeelden) houden, getiteld: „Graafschaps-plaatjes, met een praatje" (over molens etc.).

Heropening Bibliotheek en Verzamelingen.

Met ingang van 3 november 1960 zijn de bibliotheek en de handschriftenverzamelingen wederom opengesteld voor de leden op de daarvoor vastgestelde dagen en uren,, te weten op maandag van 9½ tot 12 uur en van 14 tot 17 uur, op donderdag van 9½ tot 12 uur.

JANUARI-NUMMER **1960** VAN HET MAANDBLAD „DE NEDERLANDSCHE LEEUW".

Er dreigt een belangrijk tekort aan januari-nummers van de lopende jaargang 1960 van het Maandblad in stock ten opzichte van de andere nummers van deze jaargang.

Leden, die in het bezit zijn van een januari-nummer en op het behoud daarvan geen prijs stellen, zullen het bureau van het Genootschap een genoegen doen met deze aflevering beschikbaar te stellen en aan het bureau toe te zenden.

VRAAG EN AANBOD.

Deze rubriek is uitsluitend bestemd voor leden van het Genootschap en *niet voor de handel.*

De Hoofdredacteur beslist als enige instantie over het al of niet opnemen van de ingezonden vragen en aanbiedingen.

Ter bestrijding van de kosten van deze rubriek dient vooreerst ƒ 0,50 te worden overgemaakt, desgewenst in postzegels, aan de hoofdredacteur: plaatsing geschiedt alleen na ontvangst van dit bedrag.

Te overnam e uit de dubbelen van de Bibliotheek van het Genootschap, voetstoots en tegen de daarachter vermelde prijs.

1. Thomas Moule, Heraldry of Fish, Londen, 1842, geb. . . . . ƒ 3,—
2. Franklin, The bearing of coat-armour by ladies, Londen, 1923, geb. . . . . „ 3,—
3. Walter de Gray Birch, Seals, 1907, geb. . . . . „ 10,—
4. Wagner, The records and collections of the College of -Arms, Londen, 1952. . . . . „ 1,50
5. Junius„ Heraldiek, 2e uitgave, (met enkele potlood aant.). . . . . „ 10,—
6. Reimers, Das Adlerwappen bei den Friesen, Oldenburg, 1914, (met potlood aant.) . . . . . „ 2,50
7. Kuyper, De heraldiek in bouwkunst en aanverwante vakken, Amsterdam, 1910. . . . . „ 2,—
8. Nederlandsche Wapens van het Rijk, de Provincie en de Gemeenten, voorts van Waterschappen en Heerlijkheden. Uitg. Comp. „de Branding", 1941, 2 dln, geb.' . . . . . „ 20,—
9. van Gent, Een 'wereldreis van 2000 huismerken, Arnhem, 1944, geb. . . . . „ 2,—
10. Wassenbergh, L'art. du portrait en Frise au seizième siècle, Leiden, 1934 (proefschr.). . . . . „ 10,—
11. Boeree, De kroniek van het geslacht Backx, Wageningen, 1943, geb., (verzendkosten extra). . . . „ 20,—

12. Wijnaendts van Resandt, Het geslacht Van der Hoop uit Scherpenzeel, enz. 1926, geb., (niet i. d. handel) ,, 25,—
13. Gonggryp, Het Regeeringsgeslacht Gonggryp te Harlingen, Sneek en Franeker. (overdr.). . . . . ,, 1,—
14. Baerdt van Sminia„ Nieuwe Naamlijst van grietmannenvan de vroegste tijden af tot het jaar 1795, Leeuwarden, 1837. . . . . ,, 3,—
15. Boeles, Friesland' tot 'de elfde eeuw, Leeuwarden, 1927, geb. . . . . ,, 7,50
16. van der Molen, Het Friesche Boerenhuis in twintig eeuwen, Assen, 1942. geb. . . . . ,, 2,50
17. Postma, De Friesche Kleihoeve, Leeuwarden, 1934 (met potlood aant.). . . . . ,, 2,50
18. Wierdsma Schik, De Staten van Friesland voor 1795, Leeuwarden, 1857. (proefschr.). . . . ,, 1,50
19. Telting, De Friesche Stadsrechten, 's-Gravenhage, 1883. . . . . ,, 2,—
20. van Buytenen, De Grietenij Idaarderadeel, Dokkum, 1947, (met potlood aant.).. . . . . ,,
21. van Buytenen, De Leppa, een rechtshistorisch waterstaatkundige bijdrage,. Dokkum, 1944, gecart. . . ,, 1,–1,50
22. van Klaarbergen, Das Altwestfriesische Jüngere Schulzenrecht, Drachten, 1947. . . . . ,, 1,—
23. de Monté VerLoren, Grondbezit en standen in het oosten des lands vóór de feodaliseering, 's-Gravenhage, 1939, (met potlood aant.) . . . . . ,, 3,—
24. ter Kuile, Inleiding tot een Oorkondenboek van Overijssel, Leiden 1935, (proefschr.). . . . . ,, 3,—
25. Martens van Sevenhoven, Justitieele Colleges in de steden en op het platteland van Holland, 1795-1811, Utrecht 1912, (proefschr.). . . . . ,, 2,50
26. Uitman„ Hoe komen wij aan onze namen? Amsterdam, 1941, geb., (met enkele potlood aant.). . . . ,, 3,50
27. van Wijk, Franck's Etymologisch Woordenboek der Nederlandsche taal, 's-Gravenhage, 1929, (verzendkosten extra). . . . . ,, 15,—
28. Steenkamp, Inleiding tot de wapenkunde,: Bibl. v. Geslacht- en Wapenk., no. '1. . . . . ,, 1,—
29. Reydon, De Huismerken, Idem no 2 . . . . . ,, 1,—
30. Pama, Heraldiek en Ex-Libris, Idem no 14, geb. . . . . ,, lg-
31. Godefroy, Heraldiek, Amsterdam, z. j. . . . . ,, 1,—
32. Gedenkboek voor Nederlandsch-Indië, t.g.v. het regeeringsjubileum van H.M. de Koningin, Batavia 1923, (verzendkosten extra). . . . . ,, 5,—
33. de Bree, Gedenkboek van de Javasche Bank, 1828-1928, Weltevreden (1928), 2e dln. geb. (verzendkosten extra) . . . . . ,, 10,—
34. Heraldicus, Lijf- 'en Wapenspreuken: Utrecht, 1893„ geb. . . . . ,, 1,50
35. Merckens, Arkeliana Vetera, met opm. van Mr. Groesbeek en de Man, 62 kol. (overdr. Ned. Leeuw), 1943 ,, 1,50
36. Bijleveld, Obituarium Leidense, en Le Poole, Aant. gehouden van de wapenschilden welke niet gerequireerd en op den 2den October 1795 in de P. Kerk binnen, Leyden noch bevonden werden, 80 kol. (overdr. Ned. Leeuw) 1946. . . . . ,, 2,00
37. Publications de la Société historique et archéologique 'dans le Limbourg à Maestricht tome LXXIV (1938), LXXV (1939) „LXXVI (1940) per paar . . . . . ,, 5,—
38. Petrus Blumberger, De nationalistische beweging in Ned. Indië, Haarlem, 1931, *geb.* . . . . . ,, 5,—
39. Feestbundel, uitgeg. Kon. Bataviaansch Genootschap v, Kunsten en Wetenschappen, 150-jarig bestaan, 1778-1928, 2dln. geb. Weltevreden, 1929 (verzendkosten extra) .. . . . . ,, 10,—
40. De Zuidwest Nieuw Guinea Expeditie, 190415, uitg. Kon. Ned. Aardrijksk. Genootsch., Leiden, 1908, geb. . . . . ,, 5,—
41. Friesch Woordenboek (Lexicon Frisicum) , bew. door Waling Dijkstra, 2 dln. geb., Leeuwarden 1900, (verzendkosten extra). . . . . ,, 40,—
42. Wittert van Hoogland, Geschiedenis van het geslacht Wittert (Wittert van Hoogland en Emiclaer, Wittert van Valkenburg, Wittert van Bloemendael, Wittert van der Aa), 's-Gravenhage 1914, 2 dln, gecart., totaal meer dan 2200 blz. tekst en voorts de rijke verluchting met het plaatwerk) (verzendkosten extra ƒ 4,—) ,, 15,—
43. Almanach de Gotha, 1844, 1845, 1846, 1847, 1848„ 1849, 1850, 1851, 1852, 1853, 1855, 1856, 1857, 1858, 1859, '1860, 1861, 1862, 1863, 1864, 1865, 1866, 1867, 1868, 1869, 1870. per jaar. . . . . ,, 1,-1,50
44. Idem 1871, 1872, 1873, 1874, 1875, 1876, 1877, 1878, 1879, 1880. per jaar. . . . . ,,
45. Gothaischer geneal. Hof-Kalender 1853, 1858 per jaar. . . . . ,, 1,50
46. Gothaisches geneal. Taschenbuch, 1846, 1858, 1861, 1862, 1864, 1866, 1867, 1868, 1869, 1870. per jaar. . ,, 1,50
47. Gothaisches geneal. Taschenbuch der freiherrlichen Häuser, 1863, 1870, 1876. per jaar. . . . ,, 1,50

Gegadigden dienen zich, om teleurstelling te voorkomen, zo spoedig mogelijk 'te wenden tot het *Bureau van het Genootschap, Bleyenburg 5, 's-Gravenhage, telefoon 070-113093. Betaling na onfvatigsf.*

Bodgevraagd: op Ned. Patriciaat 1910 t.m. 1920, 1924 t.m. 1927, Ned. Adelsboek 1912 t.m. 1918 (eerste stamreeksserie), 1919 t.m. 1923, 1940 t.m. 1953 (nieuwe stamreeksserie), 1954, lex. registers 1 en 11, tezamen dan wel afzonderlijke jaargangen.

Jhr. Mr. C. C. van Valkenburg, Aerdenhoutsduinweg 19, Aerdenhout.

Te koop aangeboden: H. A. M. Roelants Jr., GULDEN BOEK VAN SCHIEDAM, Amsterdam *1900*, Deel 1 (enig deel verschenen), bevat o.m. Genealogiën Van der Heim, Gijsberti Hodenpyl, Loopuyt e.a. ingen. omslag beschadigd, text intact, compleet met kwartieren en wapens, bijgevoegd losse aantekeningen „à jour" ƒ 25,-.

Onderzoekingen kwestie Lodewijk XVII: 6 werken, waarvan 2 gebonden, o.m. St. Claire Deville (geb.), Foulon de Vaulx, Léon Bloy e.a. ƒ. 30,—.

H. Vriens. Ringlaan 2. Berchem-Antwerwen., België.

Mededelingen van het Bestuur van het Kon. Ned. Genootschap voor Geslacht- en Wapenkunde

BIJEENKOMST GENEALOGISCHE SOCIETEIT ZEIST,

Zaterdag 10 december 1960 te 14.30 uur in Hôtel Figi te Zeist+

Dr. R. van Lutterveld te Amsterdam, conservator van het Rijksmuseum aldaar, zal een causerie houden, getiteld: *„Het portret van Karel van Gelre".*

Introductie gaarne toegestaan, na voorafgaande aanmelding.

BIJEENKOMST GROEP NOORD-HOLLAND.

Woensdag 14 december 1960, te 20 uur, in het American Hôtel te Amsterdam.

De Heer C. Hoek zal spreken over: *Genealogie in de Middeleeuwen* (aan de hand van de lijfartsen van de Hertogen van Bourgondië).

ABONNEMENTEN OP HET MAANDBLAD „DE NEDERLANDSCHE LEEUW".

Abonnés op het maandblad „De Nederlandsche Leeuw", die hun abonnement niet vóór *1 januari 1961* hebben opgezegd, zijn gehouden het abannementsgeld voor 1961 ten volle te voldoen.

OUDE NUMMERS EN OUDE JAARGANGEN VAN HET MAANDBLAD „DE NEDERLANDSCHE LEEUW",

Verschillende leden hebben oude jaargangen en/of oude nummers van het maandblad wederom ter beschikking van het bureau gesteld. Hun wordt hierbij daarvoor dank betuigd.

Het bureau blijft zich voor oude jaargangen en oude nummers aanbevolen houden, ten einde nieuwe leden desgewenst te kunnen helpen,

VERKEERD INGENAAIDE EXEMPLAREN DIRKZWAGER-BOEK,

In mijn exemplaar van „De Maassluissche tak van het het geslacht Dirkzwager" (1943) ontbreken de blz. 88 t.e.m. 105, terwijl de blz. 65 t.e.m. 80 daarin tweemaal voorkomen; er zijn bij het innaaien dus twee katerns verwisseld.

Degene, die in het bezit mocht zijn van een exemplaar, hetwelk door het mijne kan worden aangevuld en op zijn beurt het mijne kan aanvullen, wordt verzocht zich in verbinding te stellen met *Mr. A. P. van Schilfgaarde, p/a Rijksarchief in Gelderland, Marktstraat 1, Arnhem.*

REGISTER GESCHIEDENIS VAN HET GESLACHT WITTERT,

Het raadplegen van het standaardwerk „Geschiedenis van het geslacht Wittert", dat thans in het bezit van verschillende leden is, wordt bemoeilijkt door het ontbreken van een lexicografisch register op de in het boek voorkomende familienamen.

Het Centraal Bureau voor Genealogie is voor eigen gebruik en ten dienste van de bezoekers van de leeszaal destijds hieraan tegemoetgekomen door zelf een register samen te stellen, bestaande uit 183 getypte bladzijden, bevattende circa 9000 namen.

Het ligt in het voornemen van het Centraal Bureau dit register door stencillen te doen vermenigvuldigen en beschikbaar te stellen ook voor leden van het Genootschap. De prijs per exemplaar hangt ten nauwste samen met de grootte van de oplaag. In geen geval zal de prijs het bedrag van **ƒ 4,— per exemplaar** te boven gaan.

Gegadigden dienen zich **vóór 31 december 1960** op te geven aan het Bureau van het Genootschap, Bleyenburg 5, *'s-Gravenhage.*

ASSISTENT „ICONOGRAPHISCH BUREAU",

Bij het Iconographisch Bureau, Nassaulaan 18 te 's-Gravenhage, vaceert per 1 februari 1961 de plaats van assistent(e). De werkzaamheden bestaan, behalve uit de correspondentie en de administratie, uit het assisteren van de conservator in het bijhouden en uitwerken van het wetenschappelijk apparaat, zijnde de omvangrijke verzameling prenten, foto's naar schilderijen en fiches betreffende de Nederlandse portret-ikonografie. Werktijden en salaris in nader overleg vast te stellen. Sollicitaties te richten aan de *voorzitter van de Stichting Hef Zconographisch Bureau, Zoeterwoudsesingel 11 te Leiden.*

CONTRIBUTIE 1961

Aan de leden en abonné's wordt verzocht de contributie (abonnement) voor het jaar 1961 ad ƒ 20,— over te boeken vóór 1 maart a.s. op postrekening 20910 ten name van het Genootschap te 's-Gravenhage. Junior-leden (tot 25 jaar) zijn ƒ 10,— verschuldigd.

Aan hen, die zich hebben geabonneerd op het Bulletin Héraldique International „Archivum Heraldicum" wordt verzocht om aan bovengenoemd bedrag de kosten van dit abonnement ad ƒ 4,50 toe te voegen: de penningmeester zorgt voor doorzending naar Lausanne.

De penningmeester vestigt de aandacht op de mogelijkheid, de contributie automatisch van de girorekening te laten afschrijven.

Voorts wordt er de aandacht op gevestigd, dat leden het recht hebben nieuwe leden aan het Genootschap voor te stellen.