DE NEDERLANDSCHE LEEUW

MAANDBLAD

VAN HET

KONINKLIJK NEDERLANDSCH GENOOTSCHAP VOOR GESLACHT EN WAPENKUNDE.



1935

53STE JAARGANG

INHOUD.

1935.

Blz.

Bestuursberichten . . . . . 1, 33, 65, 97, 129, 161, 193, 225, 267, 289, 321, 355.
De geslachten van Broechoven in de Meierij van 's-Hertogenbosch in de tweede helft van de 14e eeuw, door H. J. A. van Son . . . . . 2-1.1, 65—80.
Een bijdrage tot de kennis van oud-Zutphensche geslachten, door W. E. Smelt . . . . 11-14.
Wapenborden in de Ommelanden tusschen Eems en Lauwers (1568—1826), medegedeeld door Adolf Pathuis . . . . . 14-21, 124, 183-184.
De oudere generaties van de Gorinchemsche familie van Meerten, door H. Wijnaendts . . . 2 1-25.
Een en ander naar aanleiding van het huwelijk van den Hertog van Kent, door Dr. Th. R. Valck Lucassen . . . . . 25-28, 59.
De Fritema-groep in het Museum van Oudheden te Groningen, door Adolf Pathuis . . . . 33-41.
De oudere generaties van het geslacht (van Reigersberg) Versluys, door Jhr. J. van Reigersberg Versluys . . . . . 41-46.
De voorouders van Martinus van Doorninck, Predikant te Vorchten, geb. 1640, overleden* 1676, door Ir. N. H. van Doorninck en Mr. J. 1. van Doorninck . . . . . 46—49.
Bijdrage tot de genealogie van het Rotterdamsche geslacht van Teutem, door W. Wijnaendts van Resandt . . . . . 49-53.
Boekaankondiging: Nederland's Patriciaat, 21e jrg. 1933/34, 's-Gravenhage. 1935, door W. F. del Campo Hartman . . . . . 53-58.
Boekaankondiging: Dr. G. A. Wumkes, Stads- en Dorpskroniek van Friesland, deel I, 1700—1800; deel II 1800—1900, Leeuwarden 1930 en 1934, door G. F. E. Gonggryp . . . . 58—59.
De afstamming van het geslacht Kruythoff, thans Tielenius Kruythoff, door W. Wijnaendts van Resandt . . . . . 80-87.
Loten-Heydanus-Burman, door Jhr. Mr. Dr. J. R. Clifford Kocq van Breugel . . . . 87-89, 139—144.
Striana. II. De eerste Heeren van Zevenbergen. (Twee niet gepubliceerde 13e eeuwsche oorkonden), door Jhr. Dr. Th. van Rheineck Leyssius . . . . . 97-110.
De oudste generaties van een Gorcumsche familie Colff, door H. Wijnaendts . . . . . 110-118.
Eenige gegevens Drabbe, door W. E. van Dam van Isselt . . . . . 118-122.
De eerste generatiën van het geslacht de Gijselaar, door Jhr. Dr. W. A. Beelaerts van Blokland 133-139.
Mededeelingen over de familie Tielenius, door W. Wijnaendts van Resandt . . . . . 144-145.
Kruythoff, thans Tielenius Kruythoff, door Heinrich Müllers . . . . . 146—148.
De oorsprong van het geslacht Viruly, door Jan Viruly . . . . . 148-149.
Familie-aanteekeningen Jordens, medegedeeld (en op ondergeschikte punten verduidelijkt), door Mr. C. G. Jordens . . . . . 149-152.
Genealogie van het geslacht von Innhausen und Knyphausen in de Nederlanden, door W. J. J. C. Bijleveld . . . . . 162-171.
De bakermat van het geslacht van Foreest, door Jhr. Dr. W. A. Beelaerts van Blokland . . 171-176.
Aanvulling op de genealogie van het geslacht van de Poll, door Mr. H. Waller . . . . . 176-178.
Loten-Heydanus-Burman. Aanvullingen, medegedeeld door Mr. J. C. Baron Creutz . . . . . 178-181.
Kruythoff, thans Tielenius Kruythoff, door W. Wijnaendts van Resandt . . . . . 181-182.
Algemeene Vergadering van het Genootschap op Zaterdag 25 Mei 1935 . . . . . 196—197.
Jaarverslag 1934 . . . . . 197-200.
De maatschappelijke stand van de oude van der Woert's en van Foreest-en, door Jhr. Dr. W. A. Beelaerts van Blokland . . . . . 200-202.
Striana III. Eene valsche oorkonde ?, door Jhr. Dr. Th. van Rheineck Leyssius . . . . . 202-205.
Genealogie Frijkenius, door Mr. F. Daniëls . . . . . 205-2 16.
Heijnsius (van Willigen)-van der Ster-van der Stra(a)ten, door Mr. J. Belonje . . . . . 216—218.
Het geslacht Borculo, door J. de Groot . . . . . 225-234, 268-276, 324-33 1 365-372.
De afkomst van het tot den Nederlandschen adel behoorende geslacht Martens, door Jhr. Mr. A. H. Martens van Sevenhoven . . . . . 234-247, 277-28 1.
Overluidingen van te Nijmegen overleden personen 1585-1587, medegedeeld door A. J. Maris. 247-25 1, 309—312.
In memoriam Jhr. Dr. W. A. Beelaerts van Blokland, geb. te 's-Gravenhage 1 Januari 1883, overl. te Oosterbeek, 22 Augustus 1935, door Dr. Th. R. Valck Lucassen. (Met portret) . 257-266.

Blz.

De afstamming van het geslacht de Bye (van der Does de Bye-Thierry de Bye), door W. Wijnaendts van Resandt . . . . . 290—302.
Striana IV. De oorsprong van de Dortsche 'Regentenfamilie Cool, door Jhr. Dr. Th. van Rheineck Leyssius . . . . . 302—309.
Familie-aanteekeningen Sibinga en aanverwante geslachten, medegedeeld door H. E. Koopmans van Boekeren . . . . . 312—316.
Bijdrage tot de genealogie van de familie van Slangenburg, thans van Baar van Slangenburg, door W Wijnaendts van Resandt . . . . . 332-337.
De dichter Cornelis van Oversteghe en zijn geslacht, door P. M. van Walchren ..... 337-34 l.
Het Dordtsche muntersgeslacht Boucquet, door Jhr. Mr. F. Beelaerts van Blokland .... 341-344.
Geslacht de Veer, door H. Wijnaendts . . . . . 344-347.
In memoriam Prof. Mr. Robert Fruin, door Jhr. Dr. Th. van Rheineck Leyssius ..... 353-355.
Buitengewone Algemeene Vergadering op 13 November 1935 ..... 356—357.
De geslachten Schouten-van der Gaffel-van Flory en van Mierop-de Montmorency-le Vasseur-d'Aumale als bezitters van hofsteden in de Baronie van Wassenaer en Zuydwijck, door Mr. R. Bijlsma . . . . . 357-365.
De nieuwe rechterlijke archieven (1811—1838) en de genealogie, door Mr. A. Haga ... 371-374.
Eenige aanvullingen en correcties bij „De dichter Cornelis van Oversteghe en zijn geslacht" van P. M. van Walchren, door H. Donkersloot . . . . . 374-378.

Korte mededeelingen: Gemeentewapen, 29; Waterschapswapens, 29, 59; Offerhaus, 59; De voorouders van Martinus van Doorninck, predikant te Vorchten, overleden 1676, 89-91 ; Van Tcutem, 90, 91; Van Doorninck, 122, 123; Claes van (de) Werve, 123, 124; Familie-aanteekeningen van Breda, 124; Storm van 's Gravesande, 124; Titelusurpatie, 152, 153; Geslacht Drost, 153, 154; Van Zevenbergen-Bestenbroek, 154, 155, 221 ; Aardige beroepen, 155; Van Sevenbergen, 184, 185; Thielen, 185; Abraham Tielenius, 186, 187; Van Tets, 187, 188, 222; Burman, 188; Nieuwe Waterschaps- en Veenpolderwapens, 219, 34.8, 349; Calff, 219-221; Simons, 221 ; De oorsprong van het geslacht Viruly, 222; Adelsgunsten, 252; Tentoonstelling „Het Costuum onzer Voorouders", 252; Nieuwe Gemeente-, Waterschaps- en Veenpolderwapens, 281-283; Wisch, 283, 319; Van der Burgh van Oudaen, 316, 317; Van Heerma van Holwinde, 317, 318; Maneil, 318, 319; Een huwelijk Zuylen van Abcoude-Arkel in het begin der 14e eeuw, 347, 348; Van der Burgh van Oudaen, 349; Geslacht de Virieu. 378, 379; Naamsverandering, 379, 380; (van Baar) van Slangenburg, 380, 381; de Bye, 381.

Vragen en antwoorden : Abbensets 59, 124; Aeyelts 283; Alingh 381; Ankervliet 286; Averenck 59; Baen (de) 223, 283; Banga 30; Barendreght 381; Beaumont (van) 125; Becker 60; Bellasis 60, 155; Bellous 60; Berch Eyck (van) 155; Berckel (van) 189; Bert 155; Betou (in de) 382; Beymans 125; Bindervoet 60, 91; Bisschop 30, 63, 93; Bitter 91, 223; Blaauw 61 ; Blauvelt Riccen 30, 60, 91, 155; Blesius 125; Blom 284; Boer (den) 61; Boetzelaer (van) 61; Boonders 349; Bos 32; Boucquet 223, 252; Bouricius 91; Braam (van) 284, 350, 381; Brahe (de) 255; Breman 155; Bruyn (de) 287; Burchgraeff (van den) 254, 349; Burg (van den) 31; Burgh (van der) 61; Buytenhem (van) 125; Bynkershoek (van) 125; Deibel 284, 319; Delfos 255, 286; Dibbets 126; Doeve 156; Doggenaar (van) 156; Donck (van der) 156; Donkersloot 350; Dönnes 3.50; Doorn 189; Dutzer 350; Duurcant 61; Echten 59; Ehrencron 156; Ernst (van) 62, 126, 158; Engelenburg 284, 350, 381; Eps (van) 223; Flierboom 223; Geerlings 191; Gillerdon 254; Gilles 62; Gilze (van) 349; Graafweght('s) 126, 157, 189; Graevestein 254; Groenewoud 191; Guidet 350; Haer (van der) 254; Haes (de) 31; Haesebroeck 223; Haze (de) 157; Heege (de) 157; Heshusius 255, 284, 285; Heuff 62; Heuvel (ten) 382; Heijnsius 255; Heytmeyer 59, 124; Hoitinga 62, 91, 92; Holsboer 62, 158; Hol(t)sboer 285; Hopman 93; Hoynck 350, 351; Hulter (de) 382; Hustinx 128; Huygen 352; Joede (de) 190; Camper 284; Kellermann 285; Kerby 255; Kievit 255; Knuttel 286; Coeberg 381; Coevenhove(n) 125; Ko(o)ning 62; Krekels 283; Cubus 223; Lamb 350; Lange van Wijngaarden (de) 189; Lemkens 126; Limmick (van) 155; Lupardus 64, 93; Mac Leod 223; Maclaine 62; Mathiessen (Sandenbergh) 286, 319; Maurik (van) 223; Meerman 62, 92, 286; Ment 287; Moreelse 158; Monseur 350; Monsieur 350; Mouter 31; Mulet 62, 126, 158; Nes (van) 63, 126, 254; Noortwijck (van) 64, 93, 223, 286; Oldersma 223; Oxenburg 127; Oyens 191; Pabst (van) 91; Paddenburg (van) 158; Paravicini 127; Patberg 351; Perk 255, 286; Pesser 189; Pietermaat 63, 93; Pitsch 127; Posthuma 159; Prins 383; Pusch 127; Pijnappel 191; Rees 93, 127; Roever (de) 383; Romp 61; Ronkes 156; Rosenburg (van) 128; Ruiter (de) 63; Rijswijck (van) 128; St. Amand (de) 286; Schuurman Schimmel 159; Sevenbergen (van) 159; Simon 350; Simons 255; Spanjaard (Spiegelmaker) 128; Stalpert van der Wielen 256; Stegelytz 159, 191; Ster (van der) 255; Steur 224; Stocke 159; Stra(a)ten (van der) 255; Swager (de) 351; Thorbecke 93; Tienhoven (van) 32; Tjepma (van) 224; Toll (van) 283; Uhlenbroek 286; In 't Veld 350; Verhil 351, 384; Vernei 224; Verstegen 32; Veije (de) 63; Vries (de) 159, 224; Walle 159; Wallenstein (van) 128; Walsem (van) 381; Waltelingh 191; Weere ('t) 256; Wehrkamp 93; Well (van der) 158; Wesel (van) 64, 93; W(e)ijnands 159; Wilde (de) 128; Wilde (van, der) 160; Wolf(f) (van der) 287; Wijnants 64; Yspeert 351: Ossekop en ster 288; De Friesche halve adelaar' 288, 320, 351, 384; Onbekende officieren 256; Wapen Coren 192; Wapen van Thije 192; Onbekend wapen 94, 128, 160, 192, 288, 320, 352; Onbekend alliantiewapen 160; Portretten gezocht 94.

DE NEDERLANDSCHE LEEUW

MAANDBLAD VAN HET

Koninklijk Nederlandsch Genootschap voor Geslacht- en Wapenkunde.

Dit blad verschijnt aan het begin van iedere maand en wordt aan alle leden van het Genootschap toegezonden.
Bijdragen en correspondentie, bestemd voor het Maandblad, zoomede opgaven van adresverandering gelieve men te richten tot den redacteur Dr. TE. R. VALCK LUCASSEN, *huize Sparrenheide*, Driebergen.

Correspondentie, bestemd voor het Bestuur, gelieve men te richten tot den waarn. secretaris Dr. J. Pa. DE MONTÉ VERLOREN, *Bleyenburg 5*, 's-Gravenhage.
Alle overige correspondentie (niet bestemd voor Bestuur of Redactie) te richten aan het Bureau van het Genootschap, *Bleyenburg 5, 's-Gravenhage.*

De redactie van het Maandblad wijst er nadrukkelijk op, dat zij niet aansprakelijk is voor de strekking of den inhoud der onderteekende stukken.

N°. 1. **LIIIe Jaargang.** **Januari** 1935.

BESTUURSBERICHTEN.

Secretariaat.

Het Bestuur heeft het genoegen mede te deelen, dat het lid Dr. J. Ph. de Monté verloren bereid gevonden werd zich met ingang van 1 Januari 1936 met de waarneming van het Secretariaat te belasten.

Men gelieve de voor den Secretaris bestemde correspondentie te richten aan het adres Bleyenburg 6, 's-Gravenhage.

Het Bestuur geeft met leedwezen kennis van het overlijdenvanden Heer Maurits Dolleman, te Amsterdam, sedert 1913 gewoon lid van het Genootschap.

Tot lid zijn benoemd:

A. M. LORENTZ DE HAAS . . . . . *Leiden.*
Semi-Arts. *Rijnsburgerweg* 20.

R. F. Baron VAN RADERS . . . . . *Reuver,*
gem. Beesel (Limb.).

P. D. SCHULLER TOT PEURSUM. . . . *'s-Gravenhage.*
Dir. Lissa & Kann. *Alexanderplein 12.*

Ir. Ch. C. VAN DER VLIS . . . . . *Leeuwarden.*
Dir. Gemeentewerken. *Bildtschestraat 89.*

Adreswijzigingen.

Mr. J. P. J. GEWIN . . . . . **Hengelo** (0.)
h. de Belder.

S. HASSEBROEK . . . . . (tijd.) *'s-Gravenhage.*
p/a Mr. A. Louis, Mesdagstraat 5.

Jhr. Dr. E. VAN NISPEN TOT SEVENAER *'s-Gravenhage.*
Van Alkemadelaan 108.

Bij dit nummer worden verzonden titel, inhoud en register op de namen, behoorende bij den 52sten jaargang (1934).

De geslachten van Broechoven in de Meierij van 's Hertogenbosch in de tweede helft van de 14e eeuw,

door H. J. A. VAN SON.

In „de Nederlandsche Adel" le (en eenig) deel 1913, door Jhr. Mr. E. B. F. F. Wittert van Hoogland, 'is opgenomen het geslacht van Brouchoven van Bergeyck. In het historisch overzicht wordt het genoemd een adellijk geslacht van de Meijerij van 's Hertogenbosch, waarvan de geregelde stamreeks begint met Edmond de Roover, Heer van Rode, vermeld sinds 1179. De stamreeks volgende, zien wij den naam in 1306 veranderd in van Stackenborch. In de tweede helft van de 14e eeuw vinden wij dan Godfried van Stackenborch gehuwd met Amelberge van Bruhese, Vrouwe van Brouchoven, waaruit o.a. twee zonen: le Everard van Brouchoven, Ridder, overleden 12 Maart 1402, tr. Margaretha van Uden; 20 Gosewijn van Brouchoven, Ridder, overleden voor 29 Mei 1426, tr. Aleyd van Berckel. Uit dit laatste echtpaar zou dan verder de familie van Brouchoven (van Bergeyck) stammen, die in 1607 van Keizer Rudolf adelsbevestiging ontving.

Ons medelid Jhr. Mr. A. F. 0. van Sasse van Ysselt noemt in Taxandria 1929, blz. 97 e.v. de 18e eeuwsche gedrukte genealogieën, waaraan het bovenstaande is ontleend, alsmede een drietal acten, die als bewijsstukken hebben moeten dienen en komt tot de conclusie, dat die stamreeks van de Bossche schepenfamilie van Brouchoven, thans de Graven van Brouchoven van Bergeyck, valsch is voorzoover zij daarin hooger opgaat dan met een Gillis van Brouchoven, die in de tweede helft van de 15e eeuw heeft geleefd.

Het artikel eindigt met de vraag wat ten slotte is geworden van de adellijke familie van Brouchoven, die uit het geslacht van Stakenborch is gesproten.

Wil men deze vraag beantwoorden, dan dient men

na te gaan wat betrouwbare bronnen vermelden over den oorsprong van dit geslacht, nl. omtrent de eerste personen, die gezegd worden den naam van Brouchoven te heb ben gedragen. De aange wezen bron voor een onderzoek naar geslachten uit de Meierij van 's Hertogenbosch is het schepenprotocol van den Bosch, waarvan het oudste protocol (No. 1176) loopt van 1368-1372 en de daarop volgende deelen van at 1376 nagenoeg regelmatig doorloopen.

Wij hebben nu de 14 oudste deelen, Nos. 11761188 (in het R. A. in Noord Brabant), dus over het tijdperk 1368-1372 en 1376-1414 geheel doorzocht, daarin bijgestaan door den Heer F. A. van Bussel te 's Hertogenbosch, en alles aangeteekend wat op den naam van Broechoven betrekking heeft. Nu zou men toch veronderstellen, dat de zonen van Godfried van Stakenborch hierboven genoemd, nl. de ridders Everard en Gosewijn van Broechoven, waarvan de eerste te Oorschot begraven heet te zijn, die in het doorzochte tijdperk leefden, in verschillende acten zouden zijn genoemd: Dit is echter niet het geval. Een Everard of een Gosewijn van Broechoven kwam niet voor den dag.

In de „Suite du Supplément au Nobiliaire des Pays-Bas", deel 5 van 1779 (een der gedrukte bronnen) vindt men op blz. 69, dat Godefroi de Stakenborch, behalve de reeds genoemde zonen Everard en Gosuin, nog een derden zoon had nl. „Gilles de Brouchoven à Rode, qui vivoit le 29 Mai 1425, et paroît être mort sans alliance". Vermoedelijk is deze Gilles, die voor de verdere afstamming van geen belang was, hier zoo terloops genoemd, om te laten zien, dat de voornaam Gilles van de Bossche schepenfamilie reeds lang tevoren in dat geslacht voorkwam. Maar voor ons betoog is hij wel degelijk belangrijk, want bij ons onderzoek kwamen wij meermalen een Egidius dictus Broechoven, gegoed te St. Oedenrode, tegen Doch niet als zoon van Godefridus de Stakenborch. Egidius Broechoven komt in het Boasche protocol uitsluitend voor als zoon van Johannes Broechoven, die de zoon was van Andreas dictus Broechoven (zie groep E, hiernavolgende).

Er zijn dus voldoende redenen om te veronderstellen, dat de genealogie van Broechoven gesproten uit van Stakenborch allerminst betrouwbaaris, zoodat hetzoeken naar afstammelingen wel achterwege kan blijven.

Verder doet zich de vraag voor: was er wel een heerlijkheid Broechoven? Wij zijn er bij ons onderzoek geen tegengekomen, doch vonden wel in de Meierij drie gehuchten van dien naam (waarvan er twee door van der Aa in zijn Aardrijksk. woordenboek worden genoemd) nl. :

1e. in de parochie Tilborch. Hierin lag ook het goed te Broeohoven.
2e. in de parochie Mierveld (= Meerveldhoven, gemeente Veldhoven bij Eindhoven).
3o. in de parochie Riethoven, gelegen ten Z. van Veldho ven.

Ons onderzoek heeft ons verder 6 familie-groepen van Broechoven doen kennen, waarvan 4 uit Tilburg en een uit St. Oedenrode, terwijl enkele sporen werden gevonden van naamgenooten uit andere plaatsen (o.a. Mierveld en Riethoven). In hoeverre deze familie-groepen aan elkander verwant waren is niet gebleken. Wel treden de Tilburgsohe groepen in enkele acten gezamenlijk op en grenzen enkele hunner bezittingen aan

elkaar. Dit laatste zou kunnen wijzen op splitsing van oorspronkelijk bezit. De groep uit St. Oedenrode schijnt geheel op zich zelf te staan en o.i. zou het niet onwaarschijnlijk zijn, dat wij hierbij te maken hebben met het voorgeslacht van de latere Bossche schepenfamilie.

Achtereenvolgens zullen wij nu behandelen de familiegroepen beginnende met :

4 *Willelmus de Broechoven* (Tilburg). Deze groep bezat „dat aude goet te Broechoven". De geschiedenis van dat goed hebben wij niet verder nagegaan, doch vonden wij bij toeval in het protocol van Tilborch en Goirle No. 306 fol. 77 het transport in 1661 van het huys tot Broeckhoven met drie aanliggende hoeven door *Jouffrou Beatrix van Coulstere dochter wijlen Joncheren Gerbrants van Coulstere* aan haar zusters zoon *Joncheren Ysbrand van Merode.* Volgens de genealogie Coulster in Batavia Illustrata was genoemde *Gerbrand van der Coulster* getr. met *Beatrix van Brouchoven,* die 1632 overleed (Taxandria 1922 blz. 241), zoodat bet goed door vererving op van der Coulster zal zijn overgegaan. In 1681 werd het huis belegerd en verwoest door de Staatsche troepen. In het register van schoorsteengeld van Tilburg over 1600 leest men dan ook: „De keynderen ende erfgenamen wijlen Joncheer Isebrants van Merode hebben binnen derselver heerlicheid oock gehadt een omwaterde huysinge, die insgelijcz bij den crijgsvolke in den gront is afgebrandt" enz. [1]). Het moet later weer zijn opgebouwd, want van der Aa noemt ter plaatse in 1841 een fraai kasteel.

B. *Gerardus de Broechoven* (Tilburg).
C. *Johannes de Broechoven* (Tilburg).
D. *Engel de Broechoven Goidensoen* (Tilburg).
E. *Andreas dictus Broechoven* (St. Oedenrode).
F. Losse aanteekeningen.

Groep A.

1 *Willelmus de Broechoven,* eigenaar van cijnsplichtige Goederen te Tilborch in 1342. Volgens een aanteekening in het cijnsregister, dat c.a. 10 jaar is gebruikt, gingen deze goederen over op zijn weduwe *Heylwigis.* Hij is dus overleden tusschen 1342 en 1362. Heylwigis relicta Willelmi de Broechoven staat voor die goederen te boek in het cijnsregister van 1380 [2]). In enkele acten komt zij voor als Heylwig de Broechoven, en is overleden voor 10 Augustus 1386 [3]). Zij bezat een huis te 's Hertogenbosch in' de Hinthamerstraat [4]).

Heylwigis relicta quondam Willelmi de Broechoven had eenige stukken land te Schijndel in erfpacht gegeven aan Willelmus filius quondam Walteri de Kessel tegen een erfelijken cijns van 10 libras, welke cijns 27 Augustus 1390 wordt verkocht door (haar kleinkinderen) Willelmus et Henricus fratres, liberi quondam Walteri Bac de Broechoven en door Albertus de Kessel filius quondam Henrici de Kessel als man van Katharina filia dicti quondam Walteri [5]).

Op 24 Maart 1390 had eenverdeeling plaats tusschèn

---

[1]) **Medegedeeld in „Tilburg als woonstad en nijverheidscentrum", door A. J. A. C. van Delft, blz. 20.**
[2]) **A. R. A. Brussel, Chambre des Comptes No. 45039 fol, 136, No. 150'72 fol. 86.**
[3]) **Prot. 's Hertogenbosch No. 1177 fol. 31'7.**
[4]) **Idem No. 1179 fol. 476.**
[5]) **Idem No. 1173 fol. 290.**

Willelmus et Henricus fratres, liberi quondam Walteri Bac de Broechoven, Albertus de Kessel als man van Eathariua en Walterus de Oerle als man van Luytgardis, filia dicti quondam Walteri Bac ter eenre en Willelmus filius quondam Henrici de Broeohovep en Gerardus de Zidewynden als man van Heylwigis filia dicti quondam Henrici de Broechoven ter andere zijde, van de nagelaten goederen van quondam Heylwigis de Broechoven, mater olim dictorum Walteri Bac et Henrici de Broechoven.

Aan Willelmus et Henricus fratres, Albertus et Walterus (de eerste groep) wordt daarbij toebedeeld o. a. de goederen te Schijndel, „Dat aude Goet te Broechoven" in de parochie van Tilborch, zooals Geenkinus Pauwels Wittensoen ad presens tamquam colonus possidet, en de helft van een akker te Tilborch ad locum dictum Broechoven.

Aan Willelmus filius quondam Henrici de Broechoven wordt toebedeeld duos mansos dictos „Die goide te Scoet" in de parochie van Zonderwijc (Velthoven), een bonarium prati te Tilborch en de vivarium dictum dat Eselvenne aldaar.

Gerardus de Zidewynden krijgt de bona diçta te Braechoven in Tilborch, die Johannes quondam dictus die Leuwe tamquam colonus morari consuevit, uit welke goederen een deel was verkocht door Henricus de Broechoven aan Johannes Corstiaens (zie IIbis, acte van 1371), alsmede de helft van een akker te Tilborch ad locum dictum Broechoven[6]).

Uit dit huwelijk:

1. *Walterus Buc de Broechoven,* volgt II.
2. *Henricus de Broechoven,* volgt IIbis.

II. *Walterus Bac de Broechoven,* trouwt *Katharina* dochter van *Johannes Lysscop* (zie bij hun zoon Willem). In het Bossche protocol komt zij voor als weduwe zonder vermelding van haar familienaam sinds 27 April 1368 [7]). Domicella Katharina relicta quondam Walteri Bac de Broechoven geeft 4 Februari 1380 een volmacht aan Johannes Lysscap filius Thome Valant [8]). Zij bezit een huis te 's Hertogenbosch in de Hinthamerstraat, afkomstig van Heylwigis quondam de Broechoven [9]). Voorts een huis en grond te Schijndel in loco Hautart [10]), en land te Roesmalen in die Hoeven [11]). Zij draagt 9 Augustus 1386 haar vruchtgebruik in de helft van een stuk land in loco die Hoeven over aan Ghiselbertus Lysscap junior ten behoeve van haar kinderen Willem, Henric, Katharina en Luytgarde [12]). Deze overdracht wordt weer genoemd 13 Augustus 1388, waarna genoemde Willelmus et Henricus, fratres et Albertus de Kessel als man van Katharina en Walterus de Oerle als man van Luytgardis, dochters van wijlen Walterus Bac de Broechoven, de helft in dat land verkoopen [13]).

Uit dit huwelijk:

1. *Willelmus,* volgt III.

[6]) Prot. 's H. No. 1178 fol. 368v, zie ook No. 1179 fol. 481, No. 1180 fol. 315, 480, 663, 740, No. 1184 fol. 266.
[7]) Idem No. 1175 fol. 103.
[8]) Idem No. 1176 fol. 100.
[9]) Idem No. 1182 fol. 80v, No. 1176 fol. 167v.
[10]) Idem No. 1175 fol. 260, No. 1179 fol. 48, 49, No. 1184 fol. 239v.
[11]) Idem No. 1176 fol. 91v.
[12]) Idem No. 1177 fol. 317.
[13]) Idem No. 1178 fol. 310.

2. *Henricus,* volgt III bis.
3. *Katharina,* volgt III ter.
4. *Luytgardis,* volgt III quater.
6. *Johannes Lysscap,* volgt III quinquies.

II. *Willelmus de Broechoven,* komt twee maal voor als filius *quondam Walteri Bac de Broechoven filii quondam Willelmi de Broechoven* [14]). In andere acten wordt zijn grootvaders naam niet vermeld.

Hij wordt als Schout van Oesterwijc genoemd in April 1406 en Maart 1406 [15]); bezit'een mansus dictus te Broechoven in de parochie van Tilboroh 1406 [16]), verkoopt in 1407 een erfelijke pacht van 2 mud rogge uit zijn mansus „t goet te Broechoven" te Tilborch „in quo manso dictus Willelmus ad presens residet" [17]), verkoopt in 1409 nog een erfel. pacht van 2 mud rogge uit dat goed [18]). Hij bezit land te Tilborch aan die Scijve [19]), heidegrond te Venloen (Loon op Zand) [20]) en landerijen te Schijndel, waarvan hij er in 1399 diverse verkoopt [21]).

Den 10 December 1386 **werd in een geschil tussohen** *Reynerus de Aelst* als man van Oda *filia* quondam *Johannis Lysscap* en *Willelmus de Broechoven filius quondam Walteri Bac de Broechoven,* betreffende de nagelaten feodale goederen van wijlen *Ghiselbertus Lysscap,* door arbiters beslist, dat Reynerus de Aelst zou verkrijgen de goederen te Vucht en Willelmus de Broechoven de goederen te Udenhout [22]). Die goederen te Vucht en te Udenhout, waarmede Ghisebrecht Liscep (volgens het Brabantsche leenregister van 1366 en reeds diens vader Johannes filius Ghiselberti Liescep volgens het leenregister van 1312) was beleend, bestonden, voor zoover te Udenhout gelegen, in 24 buenre lants. De goederen te Vuoht (vormende het later genoemde kasteel Maurik met omgeving) vindt men nader omschreven in „Nederlandsche Kasteelen" deel 1, door Moes en Sluyterman. In dit werk vindt men vermeld, dat Katharina Lyscop, soror quondam Ghiselberti Lyscop, als leenvolgster van haar broeder in 1383 of 1384 werd beleend met 24 bonaria terre apud Udenhout cum pertinentibus in parochia de Oisterwyc jacentia, doch na voornoemde beslissing wordt *Willelmus de Broechooen filius Katharine Lisscops, ex* resignatione matris ejus beleend met een niet nader omschreven leen van wijlen Ghiselbertus Lisscops, broeder van voornoemde Katharina [23]), waarmede bedoeld moeten zijn de reeds genoemde 24 bunders land. In het leenregister van 1374, waar op folio 204v de goederen te Udenhout en Vucht van Ghisebrecht Lysscop weer worden genoemd, staat achter de omschrijving o. m. vermeld : „Oede Lysscop Ghysbrechts zuster was, heeft dese goede oec ontfangen" ; terwijl als leenvolgers

[14]) Idem No. 1185 fol. 34, No. 1188 fol. 22.
[15]) Prot. 's H. No. 1184 fol. 122,307~. In 1403 of 1404 wordt Gerlacus Wellenssoen vermeld als Schout van Oesterwijk, zie No. 1183, fol. 219v.
[16]) Idem No. 1114 fol. 264.
[17]) Idem No. 1185 fol. 150.
[18]) Idem No. 1186 fol. 136v.
[19]) Idem No. 1185 fol. 3.
[20]) Idem No. 1182 fol. 3v.
[21]) Idem No. 1181 fol. 302, No. 1182 fol. 31, No. 1187 fol. 51v.
[22]) Idem No. 1177 fol. 328bis.
[23]) Chambres des Comptes No. 17144 (St. Jean 1386-1387) fol. 206v, vermeld door de Raadt in Sceaux Armoriés, deel 11, onder Lyscap; de R. Arohivaris copieerde voor ons Bissoops, in plaats van Lissoops.

worden genoemd achtereenvolgens : *Katharina Lysscop sijn* zuster, Willem *van Broechoven Baxzoen, Arnt van Broechoven sijn soen*. Dat deze leenvolging de goederen te Udenhout en niet die te Vucht betrof, blijkt uit de inschrijving der goederen van laatstgenoemden Arnt in het leenregister van 1440 (zie onder IV).

Sinds 11 October 1401 wordt *Willelmus de Broechoven* genoemd met zijn vrouw *Beatrix filia quondam Arnoldi de Scijnle filii naturalis quondom domini Leonii de Scijnle*. Zij was gegoed te 's Hertogenbosch en Schijndel [24]). Kind:

1. *Aernt*, volgt IV.

IV. *Aernt van Broechoven soen wilen Willems van Broechoven* van Tyelborch, verklaart in 1440, „dat ic hebbe en besitte een leene van vier en twintich buendaren lands gelegen in de prochie van Oosterwijck ter stede geheiten dat clappend scoor in Udenhout, item noch 4 mergen broecs gelegen tot Wailwijck; In oirconden der waerheit hebbe ic Aernt van Broechoven voorz mijnen propre segel desen brieve bynnen opgedruct int jaer ons Heeren duysent vier hondert ende viertich op ten XXVIen dach der maent van Meije." [25]).

In 1423 verklaart Willem geheten van de Zywynde 2 mud rogge erfel. pacht uit land te Oisterwijk schuldig te zijn aan Aert geheten van Broechoven Willemszoen van Broechoven [26]).

Zijn kinderen worden in 1483 genoemd [27]):

1. *Jan;* hij bezit in 1496 de 24 bunders land in Udenhout [28]).
2. *Joffr. Willemen.*
3. *Joffr. Beatrijs.* Zoo als te voren reeds is gezegd, huwde zij met *Gerbrand van der Coulster*, in wiens geslacht het huis te Broechoven overging, als ook de 24 bunders land te Udenhout, die in 1630 op naam stonden van Adriane van Colster [29]), een dochter van genoemden Gerbrand.

IIIbis. *Henricus* de *Broechoven filius quondam Walteri de Broechoven*, wordt vermeld sedert 26 Februari 138350). Hij bezit land te Schijndel in loco Bacshoeve, Delscot en die Hautart [31]); wordt sinds 1402 vermeld met zijn vrouw *Margnreta filia Willelmi Backe* (of Bac) *filii quondnm Mathye van der Molengreve*, die gegoed was te Vucht, Hezewijc en Berlicum [32]).

IIIter. *Katharina filia quondam Walteri Bac de Broechoven*, wordt het eerst vermeld 30 Juni 1379 met haar man *Albertus de Kessel* [33]), die met zijn zuster *Elisabeth* (gehuwd met Willelmus de Broechoven filius quondam Henrici, hierna volgende) kinderen waren van *Henricus de Kessel filius quondam Martini de Kessel* en *Mechtildis filia quondam Alberti de Bucstel*, welke gegoed waren te Kessel, Maren, Alen, Boxtel en Gemonde [34]).

Uit dit huwelijk:

1. *Heylwigis. Zij* ontving 12 October 1403 met haar man *Johannes Pijnappel filius quondam Walteri* van haar ouders in nomine dotis et in subsidium matrimonii land in die Hoeven in loco Bacshoeve, afkomstig van wijlen Walteri Bac de Broechoven en een erfel. pacht van Albert de Kessel uit land in Gemonde [35]).

IIIquater. *Luytgardis filia quondam Walteri Bac de Broechoven*. Met haar man *Walterus filius quondam Walteri de Oerle* belooft zij 10 Augustus 1386 aan haar broeders Willem en Henric een cijns van 26 libras, die zij met haar man van haar moeder *Kathnrina* nomine dotis had verkregen, alsmede haar deel in de goederen haar toekomende van wijlen haar grootmoeder Heylwigis de Broechoven [36]).

Genoemde Walterus komt ook voor als *Walter Coelen de Bucstel filius Walteri de Oerle* [37]). De kinderen van Walter Colen de Bucstel en van wijlen Luytgardis filius quondam Walteri Bac de Broechoven doen 16 April 1407 afstand van een erfcijns van 22 pond ten behoeve van hun oom Henricus de Broechoven [38]).

Walter Colen van Bucstel hertrouwt met Elisabeth relicta quondam Walteri Danelssoen [39]).

IIIquinquies. *Johannes Lysscap filius quondam Walteri Bac de Broechoven* (naar zijn grootvader van moederskant genoemd) verklaart 9 December 1383 300 aude scilde schuldig te zijn san Goeswinus Steenwech en anderen [40]). Daar hij, noch zijn erven, wordt genoemd in de deelingsacte van 1390 (zie onder I) zal hij dan reeds kinderloos overleden zijn.

IIbis. *Henricus* de *Broechoven,* verkocht in 1371 een zestal perceelen, gelegen te Tilborch, aan Johannes Cristiani. Deze perceelen worden genoemd : le een huis en schuur, inter mansionem dicti Henrici ex uno et inter ortum quondam Godefridi de Broechoven (groep D) nunc ad dictum Henricum spectantem ex alio; 2e ortum et agrum terre, gelegen ante dictam habitacionem dicti Henrici, grenzende o. a. aan den Enenacker, toebehoorende aan *domicella Heylwigis de Broechoven, mater dicti Henrici;* 3e tres modiatas terre siligine, grenzende o.a. aan het land van genoemden Henricus; en ten slotte nog drie stukken land, gelegen bij de Broechoven-akkers aldaar, nl. een weide, belend o.a. door quondam Godefridus de Broechoven, een erf geheeten „dat Heyebroec" groot 10 bunders en pecia merice (bosch) groot 1 1½ bunders. De beide laatste perceelen zijn weer belend door Heylwigis de Broechoven [41]).

Vermoedelijk is Henricus de Broechoven overleden

[24]) Prot. 's H. No. 1182 fol. 301, No. 1183 fol. 91, 101, No. 1184 fol 115v, 264, No. 1185 fol. 243, 253, No. 1188 fol. 174.
[25]) A. R. A. Brussel. Het afschrift van dezen brief staat in Cour Féodale de Brabant No. 9 fol. 154.
[26]) Prot. Oisterwijk No. 73 fol. 109.
[27]) Idem No. 122 fol. 1'7.
[28]) Cour Féodale de Br. No. 15 fol. 267.
[29]) Idem No. 30 fol. 135v.
[30]) Prot. 's H. No. 1176 fol. 346v.
[31]) Idem No. 1179 fol. 542, No. 1182 fol. 27, 33v, No. 1184 fol. 317, 333v, 373, No. 1188 fol. 28v, 344, 442v.
[32]) Idem No. 1183 fol. 18, No. 1186 fol. 114, No. 1137 fol. 404, No 1188 fol. 20.
[33]) Prot. 's H. No. 1176 fol. 87v.
[34]) Idem No. 1176 fol. 159, No. 1179 fol. 577, No. 1181 fol. 27v, No. 1184 fol. 134v.
[35]) Idem No. 1183 fol. 205.
[36]) Idem No. 1177 fol. 317.
[37]) Idem No. 1184 fol. 239v, 333, No. 1186 fol. 320v.
[38]) Idem No. 1185 fol. 111v.
[39]) Idem No. 1186 fol. 181, 132.
[40]) Idem No. 1176 fol. 329v.
[41]) Prot. 's H. No. 1176 fol. 264v, 278v.

in 1381. Zijn zoon Willem wordt nl. tot 19 December 1380 nog genoemd filius Henrici en komt sinds 17 December 1381 voor als filius quondam Henrioi [42]).

Op dezen Henricus de Broechoven hebben zeer waarschijnlijk betrekking de volgende acten :

11 Juni 1367. Henricus Godevaertssoen van den Molengrave de Bucstel en Godefridus filius quondam Baudewini van den Molengrave verklaren ¼ van het zoengeld wegens den dood van den deken van Beek te hebben ontvangen van Henricus de Broechoven, Johannes Batensoen Jr., Theodericus filius quondam Lamberti van den Hoevel, Johannes Goetkynt, Walterus Bac en Theodericus filius quondam Narcelii van den Hoevel [43]).

12 Juni 1367. Johannes et Willelmus, fratres, dicti Harinc, verklaren eveneens ¼ van het zoengeld als voren te hebben ontvangen van dezelfde personen [44]).

24 Juni 1368. Henricus de Broechoven en Johannes Batensoen Jr. beloven 100 aureas aan Rutgherus de Boemel [45]).

8 Juli 1368. Theodoricus van den Hovel draagt al zijn goederen over aan Henricus de Broechoven, Lambertus quondam Batensoen en Theodoricus filius Lamberti van den Hovel [46]).

12 Februari 1368. Henricus de Broechoven en Ghiselbertus van den Hoeve1 beloven 43 dobbel mottoen aan Rutgherus Corten [47]).

3 April 1368. Henricus de Broechoven en Ghiselbertus van den Hoeve1 beloven 88 roefkens mottoenen aan Henricus Jozollo [48]).

22 April 1371. ***Henricus de Broechoven*** belooft nomine dotis een erfel. pacht van 10 mud rogge uit zijn windmolen en twee watermolens te Gestel bij Oesterwijc aan zijn schoonzoon ***Qhiselbertus van den Hoevel*** als man van ***Heylwigis filia dicti Henrici*** [49]).

Kinderen (zie de deelingsacte van 1390 onder 1):

1. ***Willelmus***, volgt III.
2. ***Heylwigis,*** volgt IIIbis.

III. ***Willelmus de Broechoven,*** komt als ***filius*** (*quondam*) ***Henrici de Br.*** in zeer veel acten voor en wordt het eerst vermeld in December 1378 in een acte van schuldbekentenis [50]).

Ei September 1380. Gerardus van den Veken en Willelmus filius Henrici de Broechoven beloven aan Rudolphus de Gravia en Jacobus Anensoen een pacht van 3 mud rogge [51]).

22 Februari 1384. Willelmus filius quondam Henrici de Broechoven verkoopt aan Gerardus de Eycke filius quondam Henrici Posteel een weide geheeten Boenre te Tilborch in Broechoven [52]).

[42]) Idem No. 11'76 fol. 159, 238v.
[43]) Idem No. 1175 fol. 162.
[44]) Idem No. 1175 fol. 163.
[45]) Idem No. 1175 fol. 30v.
[46]) Idem No. 1175 fol. 194.
[47]) Idem No. 1176 fol. 216.
[48]) Idem No. 1175 fol. 221.
[49]) Prot. 's H. No. 1175 fol. 263. Erfelijke pachten uit deze molen s komen nogoor in No. 1177 fol, 204v, No. 1179 fol. 728, No. 11816 fol. 158.
[50]) Idem No. 1176 fol. 39v.
[51]) Idem No. 1176 fol. 143v.
[52]) Idem No. 1177 fol. 105v.

Hij was gegoed te Oesterwijc in loco dicto Wippenhout, waar hij ongeveer 13 bunders weide voor 1386 had bezeten, en welk land afkomstig was van Ghiselbertus van den Hoeve1 [53]).

Hij bezat „die goide te Scoet" in Zonderwijc, volgens de reeds genoemde deelingsacte van 1390. Erfelijke pachten uit deze hoeven vindt men in het Bossche protocol No. 1178 fol. 207 en 1182 fol. 168v.

26 Maart 1390 verkocht Gheerlacus filius quondam Gheerlaci Cnode alias dicti met den Broede aan Willelmus filius quondam Henrici de Broechoven, Lambertus dictus Baten en Nycholaus dictus Nouden een huis te 's Hertogenbosch in de Hynthamerstraat, bona te Oerscot in loco Best en eenige erfel. pachten [54]).

Hij was gehuwd met ***Elisabeth de Kessel***, waarmede hij het eerst genoemd wordt 13 December 1380, wanneer hij en zijn zwager ***Albertus filius quondam Henrici de Kessel*** (gehuwd met Katherina d. v. Walterus Bac de Broechoven, zie hiervoor onder IIIter) diverse landerijen te Alem verkoopen, welke behoord hadden aan genoemden Henricus de Kessel [55]).

Willem de Broechoven en Albert de Kessel compareeren samen nog menigmaal in verband met de goederen van de familie van Kessel [56]).

Door zijn huwelijk werd Willem de Broechoven eigenaar van verschillende goederen te Bucstel o.a. in de buurtschappen Luyssel (een hoeve), Tongeren (een hoeve) en Lennensheuvel [57]).

Kinderen :

1. ***Henrica,*** tr. ***Henricus de Os filius quondam Johannis Bacs.*** In 1403 draagt hij al hare goederen over aan zijn schoonvader Willelmus de Broechoven [58]).
2. ***Heylwigis,*** tr. ***Matheus de Qhent filius quondam Hermanni de Ghent. Zij*** krijgt in 1404 een bruidschat van Willelmus de Broechoven filius quondam Henrici [59]).

IIIbis. ***Heylwigis de Broechoven.*** Volgens de reeds genoemde acte van 22 April 1371 kreeg zij van haar vader een bruidschat bij haar huwelijk met ***Ghiselbertus van den Hoevel***, die voor 1388 moet zijn overleden. Zij wordt met haar man ***Qerardus dictus de Zidewynden*** in de volgende. acten vermeld:

24 September 1388. Willelmus filius quondam Henrici de Broechoven draagt over aan Rutgherus de Boemel een erfelijke cijns van 14 ponden, die Gerardus dictus de Zidewynden als man van Heylwigis filia dicti quondam Henrioi de Broechoven schuldig was uit al zijn goederen gelegen te Tilborch [60]).

[53]) Idem No. 1177 fol. 179.
[54]) Idem No. 1178 fol. 143.
[55]) Idem No. 1176 fol. 159.
[56]) Idem No. 1176 fol. 254, 268, 332v, No. 1177 fol. 43, 68, 196, 276, No. 1178 fol. 93v., 271, No. 1181 fol. 27v, No. 1183 fol. 247v, 368v, No. 1184 fol. 178, 371, No. 1185 fol. 410v, No. 1186 fol. 33v.
[57]) Prot. 's H. No. 1178 fol. 190v, No. 1182 fol. 409, 420v, 461, No. 1183 fol. 186, No. 1184 fol. 170v, No. 1185 fol. 176, 369v, No. 1136 fol. 40v, 62, 66, No. 1187 fol. 134v., 203, 347v, 370v, 376.
[58]) Idem No. 1183 fol. 178.
[59]) Idem No. 1184 fol. 137.
[60]) Idem No. 1178 fol. 315.
[61]) Idem No. 1180 fol. 336.

1396. Gerardus de Zidewynden als man van voornoemde Heylwigis verkoopt, 2½ bunder weide uit 3½ bunder geheeten die Berchbeemt te Tilborch retro locum dictum Broechoven [61]).

In 1397 wordt zij genoemd *domicella Heylwigis relicta quondam Gerardi de Zidewynden* [62]). Hun zoon *Willelmus de Zydewynden filius quondam Gerardi van de Zydewinden* compareert met Willelmus de Broechoven filius quondam Walteri Bac in 1408 in een acte van schuldbekentenis [63]).

(Wordt vervolgd.)

Een bijdrage tot de kennis van 'oud-Zutphensche geslachten,

door W. E. SMELT,

Archivaris der gemeente Zutphen.

In het archief van het Predikheerenklooster te Zutphen, dat zich bevindt in het gemeente-archief aldaar, is een stuk d.d. 1390, dat behalve om zijn verderen inhoud belangrijk is, doordat er ca. 250 Zutphensche families met name in genoemd worden. Ik acht dit stuk dus een belangrijke bron voor de kennis van oud-Zutphensche familiegeschiedenis.

Het stuk is gedateerd 27 Augustus 1390 en is een bevel van Johannes Wilde, proost van St. Maarten in Emmerik als gesubdelegeerde van Everardus Foec, deken van St. Salvator in Utrecht, aan alle pastoors en verdere geestelijken, om de in het stuk genoemde families aan te manen, om binnen een bepaalden termijn allen omgang met Henricus, prior, Henricus Modinc, Jacobus Modino, Everardus Tyeghelaer, Christianus de Campis, Hermaunus de Bremis, Johannes de Brummen, Johannes de Twencia, Wilhelmus de Alcmaria, Johannes Polle, Cesarius Dijcmans, Henricus de Huxaria en Fredericus, terminarius in Kampen [1]), broeders in het Predikheerenklooster, te staken. Dezen storen zich n.l. in het geheel niet aan het feit, dat zij reeds lang ten verzoeke van deken en kapittel van St. Walburg geëxcommuniceerd zijn wegens hun ongehoorzaamheid aan zekere sententie van Everardus Foec inzake een decretale van paus Bonifacius VIII, evenmin als aan het hun opgelegde interdict.

De zaak, waarom het hier gaat, wordt nader belicht door een stuk van 25 Februari 1390 uit hetzelfde archief, waarin Johannes de Riebeke, procurator van het Predikheerenconvent, ten huize van den deken van St. Salvator in Utrecht protesteert tegen diens uitspraak, dat een vierde deel van de aan het convent gedane giften aan deken en kapittel van St. Walburg gegeven moeten worden

Daar ik noch in het Predikheerenarchief, noch in de archieven van kapittel of stad iets naders over deze kwestie heb kunnen vinden, tasten wij omtrent den afloop der zaak in het duister. Het is ons hier echter ook niet dáárom in de eerste plaats te doen, maar om de voor de genealogie belangrijke opsomming van de 260 Zutphensche families, die in die dagen wat te beteekenen hadden. Opvallend is het, hoe 'n groot aantal

[62]) Idem No. 1181 fol. 4.

[63]) Idem No. 1186 fol. 114.

[1]) Behalve dezen worden aan het eind van het stuk nog genoemd: Lubertus de Gronlo, Theodericaa de Alcmaria en Wolterus de Wele.

dezer namen al geheel het karakter van „moderne" familienamen hebben, al zijn er natuurlijk enkele duidelijde patronimica, namen, ontleend aan plaatsnamen, namen, die een beroep aanduiden en bijnamen. Een enkele maal wordt iemand aangeduid met dictus . . . (gezegd ...), waaruit men kan concludeeren; dat de naam, die er achter komt, nog niet geheel vast is.

In bovengaande woorden heb ik in het kort de expositie, der kwestie, die in het stuk zelf tamelijk uitvoerig is, weergegeven.

Ik laat nu onverkort de namen volgen:

„. . . Gerardum ten Brinke Trudam eius filiam [1]), Johannem Tyeselinc. Mettam eius uxorem, Jacobum de Beynem Stinam eius uxorem, Theodericum ten Walle et eius uxorsm, Johannem de Capella Katherinam eius uxorem, Johannem ten Mersche, Andream Creinc, Aleydim eius uxorem, Egidium Yseren Juttam eius uxorem, Andream Yseren et eius uxorem, Gerlacum Kempinc, Johannem Blide et eius uxorem, Henricum Cesarii, Gerardum de Drinen, Alphardum de Drinen, Lubbertum Qrese, Wilhelmum f. Pelegrammi, Hermannum Heriken, Schultonem Heriken, Aelbertum- Crane Nesam eius uxorem, Gerlacum Stuermans, Johannem Hasenlewe, Wilhelmum ten Colke, dictum Voerstman Zutam eius uxorem, Hermannum Wilde, Rodolphnm Wilde. Stinam eius uxorem Nijcolaum ten Walle, Nijcolaum Bolle, Henricum Kalkerman, Aleydim eius uxorem, Gesam Louwers. Katherinam upten Kelre, Benekinam Crunen, Margaritam Crunen, Wilhelmum Croech apothecarium et eius uxorem, Enghelam des hoghen, Margaritam Creijnc, Hillam Slotekens, dictum Brewer Lysam eius uxorem, Fennam Stuermans, Aleydim Okenbrokes, Herbertum up den Kelre Fennam eius uxorem, Aleydim Boldewijns, Juttam Buctekens, Mechtoldim Vogels, Tydemannum Rense et eius uxorem, Lambertum Meyers et eius uxorem, Theodericum de Horsem et eius uxorem, Theodericum Cranenborch, Aleydim van Gronlo, Ermbertum Glasemakers, Tydemannum Trimpenmaker, Gerardum Nyenhuys, Gritam eius uxorem, Gerardum de Baeo Hillam eius uxorem. Johannem Scolde et: eius uxorem dictum Bonghestoc Delijanam eius uxorem, Rodolphum Tuijl, Wilhelmum van Griet, Tydemannum van Griet, Gerardum Bontwerker et eius uxorem et eorum filium, Gerardum ter Maleijen et eius uxorem, Gerardum Tast et eius uxorem et eorum filium, Reijnerum Tast, Conradum Cloet, et Gesam eius uxorem, Selekinum et eius uxorem, Tydemannum Keijman et eius uxorem. Johannem Qorn, Tydemannum Vorn, Andream Goltsmit, Reijnerum dicturn Puijst Gerardum Keijman et eius uxorem, Johannem Terninc, Johannem Stuvenberch, Henricum Rover et eius uxorem dictum Knol et. eius uxorem, Wolberturn Quappe Coep Schiteleerse et eius uxorem, Wilhelmum Dagghenoert et eius uxorem, Nijcolaum Knol. Hillam eius uxorem. Johannem et Rensonem Creync. Meohteldim eius uxorem, Johannem de Grolle Juttam eius uxorem, Tydemannum Hern(?) Ludolfs Kunnam eius uxorem, Johannem de Doernborch et Mettam eius uxorem Gerardum Hermanni et Wisam eius uxorem, Henricum Becmans Fennam eius uxorem Theodericum

[1]) Het stuk is in het Letijn gesteld en de naamsvormen zijn als afhangend van den zin: „vobis . . . precipimus . . ., quatenus moneatis" (wij gelasten u, om aan te manen.. . . .) in den accusativus. — Bij de' interpunctie is het origineel gevolgd.

die Veer, Evesam eius uxorem, Lubbertum **Canemans Bertradim eius** uxorem, Gerardum Tubberch **Gesam** eius uxorem, Ludekinum **Knocke** Nennam eius uxorem, Gerardum de Aogheler Katherinam eius uxorem, Johannem **Spaen** et eius uxorem et eorum filium. **Juttam** Everardi, dictum, Stuerman **Ywen** Elizabeth eius uxorem, Bertoldum **Schulle,** Aleijdim eius uxorem, Albertum **Tjmmermans Kunnam** eius uxorem, Johannem de Lunte et **Gesam eius** uxorem, Swenam Kodden Gritam eius **filiam, Arnoldum** Crone et eius uxorem, Johannem Zerbolt. **Mettam** eius uxorem Nijcolaum Tubberch et eius uxorem, Wilhelmum de Swipe **Belam** eius uxorem, Fennam de Swijpe, Mathiam de Swipe, Aleydim Bollekens, **Henricum** die Weker et eius uxorem, Mensonem vau den Vehuys et **eius** uxorem, Heylewigim de **Vreden Tydemannum** vau den **Walle** Vrederunam eius uxorem, Noydum de **Wesele** et eius uxorem, **Henricum** Schermer Fennam eius uxorem, Bernardum de Holthusen et eius uxorem, Gerardum van Snakendamme et eius uxorem, Heynricum Splinter Aleydim eius uxorem Trudam de Vrigreven, Wilhelmum Edelman, **Hillam** Scoldemans, Wilhelmum Scoldeman, **Gesam** ten Rine **Hessam** et Aleydim earum (!) filias, Gerardum Slodinc et eius **uxorem,** dictum Kelremam **Bijam** eius uxorem, Gerardum Crone et eius uxorem, Engelbertum Luttikens et eius uxorem, Lambertum Slocke et eius uxorem, dictum **Pilleman** et eius uxorem Wilhelmum de ....[1]) eius uxorem, **Gesam** Witten, Adaem Koggensture et eius uxorem, Johannem **Hovener** et eius uxorem, Stephanum **Becker,** Aleydim Reynekens, Johannem Rijenacker et eius **uxorem,** Meohteldim **Hakes Gesam** Sadelers, Hadewigim Volberts, **Gesam** Bilrebekes, **Henricum** Huginc et eius **uxorem,** Jacobum **Lerinc** Lutgardim eius uxorem, **Hermannum** ten Mersche et eius uxorem, **Gesam Bilrebekes,** Ulendam Bestikens, Alphardum Stuermans Nesam eius uxorem, Nijcolaum van den **Damme** et eius uxorem, **Batam Greven, Gesam** eius filiam. **Lijsam Spaens,** Gertrudim Onbedwongen Aleydim ten **Mersche Resam** (?) ten Mersche, Evesam Haghens, Johannem **Creijnc, Henricum** Gerwerdino et eius uxorem, **Wilhelmum** Pot et eius uxorem dictam Rode **Gesam,** Gerardum Schutte et eius uxorem Lambertum van **Vreden** et eius **matrem,** dictum heer van **Brussen** et eius uxorem, dictum **Hecman** et eius uxorem, Johannem ter Borch et eius uxorem, Aleydim van den Cole, **Henricum** Krucke et eius uxorem, Johannem de **Borclo** et eius uxorem, Essekinum Slotekens et eius uxorem **Johannem** de Hoghe, Evam de **Ense,** Hermannum die Overlander et eius uxorem, Agnesam de Viraker, **Lummam** Tymmermans, dictum Ossenbroec et eius uxorem, Sanderum et eius uxorem, Aleydim Goswini, **Wilhelmum** Smedekens et eius uxorem Tydemannum **Scipsmeder** et eius uxorem, Rexam de **Drijnen,** Lambertum die Wever et eius uxorem Hillam **Demen,** Rotgerum **Pelser** et eius uxorem, Arnoldum die Wegghenbecker et eius uxorem, Hermannum de **Dusten** et eius uxorem, Johannem de **Henghel** et eius uxorem. dictum **Schoenhaer** et eius uxorem, **Ellam Bolten,** Nycolaum **Vredeman** et eius uxorem et filiam, diotum **Henso** die **Wijnschroder** Johannem Stuerman et eius uxorem **Aleydim** Slotekens Arnoldum Tyenpunt et eius uxorem, **Henrioum Middelborch et eius uxorem, Aleydim de Buerle,**

[1]) Hier is het stuk beeohadlgd.

Gerardum de **Eschede** et eius uxorem, diotum Schamicke, Hermannum Hollander et eius uxorem, Conradum ten **Rijne, Henricum** Markerdes et eius uxorem Egbertum de Angheren et eius uxorem, dictum Meyster et eius uxorem, Margaritam **Grues,** Conradum **Schere** et eius uxorem **Gesam** Naeldemakes **Henricum** Jonghe et eius uxorem, Gerlaoum Stuerman et eius uxorem, Johannem Crauwel, Bernardum **Tacke,** Arnoldum de **Guijsbeke** et eius uxorem, Arnoldum ten **Colke,** Johannem **Schere Eggese** et eius uxorem, Rotgherum de Valkenboroh et eius uxorem, **Henricum** Sadeler, Gerardum Lude et eius uxorem, Bernardum ter Borch et eius uxorem, Johannem Sticker et eius uxorem, Reijnoldum **Banninc** et eius uxorem, Engelbertum Blome et eius uxorem, **Engelam Roestes, Gesam Vakes,** Ge b bam **Zilekens,** Gerardum de Kranenborch et eius nxorem, Stinam Mummenhoves, Johannem **Dammel** (?) et eius uxorem, Johannem de **Becker** et eius uxorem, dictum **Goijman,** Agnesam eius uxorem Theodericum Nagghe et **eius** uxorem, Gerardum ter Borch et eius uxorem, **dictum Clenesadel** et eius uxorem, Wilhelmum **Coleken** et eius uxorem, Johannem de Hoppenbrouwer et eius uxorem, Johannem de Zutphania et eius uxorem, Wernerum **Henricum** Heylewigim Zadelers, Jobannem ten **Broke** et eius uxorem, Nycolanm **Zadelers** et eius uxorem. Johannem **Barnier** et eius uxorem, Johannem de **Grande** et eius uxorem, Johannem de Goltsmit et eius uxorem, Nenckman (?) Schankerdes, **Gerardum Sprone** et **eius uxorem, Wijssam** ten Kolke, **Juttam Beckes, Henricum Bolekens** et eius uxorem, **Elsekinam** de **Wernsvelde, Elizabet** Rubollen, Engelbertum Snackert et eius uxorem, **Gesam** Spitholts, **Henricum Reghelant,** et eius uxorem Trudam Moijerts Wilhelmum van Buerle et eius **uxorem Henricum** de Kranenborch Hugonem de **Pelser** et eius uxorem, Johannem de **Drijnen** dictum **Basse** et **eius uxorem,** dictum Vernehovet, Helmichum ter **Poerten** et eius uxorem. **Hessam Priens Lucam** ten Piric, **Lucam** ten Swane . ..."

Wapenborden in de Ommelanden

tusschen Eems en Lauwers (1568 - 1826),

medegedeeld door ADOLF PATHUIS.

(Vervolg van **LII,** 365.)

Bord no. 66.

Petronella Lewe, 1684-1761.

Opschrift: De Hoog Welgeboren Vrouw, Mevrouw Petronella van Lintelo, geboren Baronnesse Lewe, Erf-Vrouw van 't Huis Nittersum, Ringenum en Stedum, Westeremden, Garshuizen, Uitwierda, Bysum, Solwert en Marsum. Geboren den 12 May 1684. Gestorven 31 Augustus 1761.

Wapen: **Lewe,** benevens de kwartieren :

Lewe	Conders
Clant	Conders
Hinkart	Tamminga
Addinga	Tuedema
Conders	Clant
Roltman	Rincking
Clant	Alberda
Hinckert	Westerhuis.

Plaats: in de kerk te Stedum (zie bord 56)

Bord no. 66.

(*Petronella Lewe*, 1684-1761.)

Opschrift: Nata den 12 Maei 1684.
Obiit den 31 Aug. 1761.

Wapen : Lewe.

Plaats: in de kerk te Stedum (zie bord 66).

Bord no. 67.

Everhard Frederik van Lintelo, 1681-1761.

Opschrift: Everhard Frederik Baron van Lintelo tot D' Ehse, Heer op Nittersum en Ringenum, Heer van Stedum, Westeremden, Garshuizen, Uitwierda, Bijssum, Solwert, Holwierda en Marsum, enz., enz., enz. Natus 15 Augusti 1681. Obiit den 2 Oct. 1761.

Wapen : Lintelo, benevens de kwartieren:

Lintelo	Kniphuisen
Dorth	Vry dag
Hoemen	Amelunxen
Boecop	Haren
Veen	Ma(n)ninga
Voerden	Oldenbocum
Wijnbergen	Rutenberg
Arnhem	Schade.

Plaats: in de kerk te Stedum.

Bord no. 58.

Maria *van Malsem*, obiit 1684.

Opschrift: Anno 1684 de 12 Septembris starff de edele erentricke Juffrow Maria van Malsem, des oeversten ehelighe husvrouw, wiens gebeente van Enckhuisen ghebracht unde is alhijr begraven.

Kwartieren, alle met helmen, helmteekens en dekkleeden:

Malsen	Camp
Pol	Blesviok
Polanen	Teilinghe
Hemert	Ameyde.

Plaats: in de kerk te Pieterburen ; zie bord no. 79.

Bord no. 69.

Warmolt van Maneil, obiit 1766.

Opschrift: Die 17 . . . , . 1766 obiit, aetatis suae 62, menses 6, dies 4. Den Hoog Wel Gebooren Heer Warmolt Baron van Maneil, Heere van den Huize Luinga en Bierum, tot Losdorp, Godlinse, Spijk, Leermens, Enum, Zeerijp, 't Zant en Oosterwaar, cum annexis, Jonker en Hovelingh, weegens de provintie Stadt en Lande Raat ter Admiraliteit, reesideerende tot Amsterdam etc., etc., etc., obiit 1766.

Wapen: van Maneil, benevens de kwartieren:

Van Maneil	Van Hartlieb genent Waldsporn
Van Ackema	Brenderen van Wiederstein
Schay	Van Hatzfelt
Van Ayta	Van Kranigsberg .

Plaats: in de kerk te Bierum.

N. b. Hiervoor is reeds f 500.— geboden.

Borden no. 60.

Meckema.

Omstreeks het jaar 1846 waren er te Wehe, en allicht ook in de omliggende plaatsen, eenige rouwborden aanwezig met het wapen der Meckema's. Deze zijn nu spoorloos verdwenen.

Bord no. 61.

(*Henric Piccardt*), obiit 17 1 2.

Opschrift: Aetat. 77 mens let. D. 1.
Obiit 6 May 1712.

Wapen : Piccardt.

In de versiering zijn nog opgenomen de wapens Piccardt, Rengers en der heerlijkheid Slochteren.

Plaats: in de kerk te Slochteren.

Bord no. 62.

Bernhard Johan van Prott, obiit 1703.

Opschrift: Hoog Ed. Welgebore(n) Heer Bernard Johan van Prott, Heer op Righerda, Colonel over een regimemt te voet ten dienste der Vereenigde Nederlanden, obijt den 27 Februarij 1703, aet. 72.

Kwartieren :

Prot	Stork	Scholles	Horenken
Donop	Gevecaet	Kittelbie	Gysens
Saldern	Beesten	Kox	Volens
Dorgelos	Strepitz	Tinsley	Hninga.

Op dit bord is bevestigd een dofzwart geverfde helm met degen.

Plaats: eertijds in de kerk te Lutjegast, nu in het Museum te Groningen ; inventaris-nummer 2062.

Bord no. 63.

Anna Elisabet Rengers, 1657-1704.

Opschrift : Anna Elisabet Piccardt, geboren Rengers, Dochter en Vrou van Slochteren, nata 1667 den 27 May, denata den 12 Augusti 1704, copulata den 6 Januari 1680. Desponsata sum ipsi cui inserviunt angeli. Dulce meum terra tegit. Cuius pulchritudinem mirantur coeli et terra.

Wapen : gevierendeeld met hartschild :

1-4 Rengers ; 2-3 Lewe ; hartschild : heerlijkheid Slochteren.-

Kwartieren :

Rengers	Fraeylema	Lewe	Addinga
Ten Water	Utersteweer	Ten Grave	Thedema
Laer	Manninga	Lewe	Mulert
Mulert	Ripperda	Mepsche	Scherpenzeel
Clant	Alberda	Coenders	Tamminga
Ten Holte	Coenders	Sohaffer	Ripperda
Alberda	Broersema	Entens	Entens
Van Ballen	Rotgema	Ompteda	Dolgen.

In de versieringen zijn de wapens Picoardt en Rengers opgenomen.

Plaats: in de kerk te Slochteren.

Bord no. 64.

Egbert Rengers, obiit 1682.

Opschrift: (deels onleesbaar) : Anno 1682 den 16 daoh Augusti sterff der Edeler unde Erentfester Egbart Rengers (van Hellem ..... Schiltwolde ..... Duirswolt .....?)

Wapen : Rengers.

Plaats: in de kerk te Hellum.

Bord no. 66.

Frans Rengers, obiit 1668.

Opschrift: An 1668 up av . . . . ne Martini starf der Edeler und Erentvester Frans Rengers..... (vrener?) vanden Poste, tho Hellem Schiltwolde . .... (un Slochteren in Duirswolt . .... Hoc upr?).

Wapen: Rengers.

Plaats: in de kerk te Hellum.

Bord no. 66.

Lammert Schotto Rengers, obiit 1779.

Opschrift : De Hoog Welgeboren Heer Lammert Schotto Rengers tot Tuïnga, Oldenhuis, Ten Post, Heer van

Farmsum Siddebuiren en onderhorige dorpen, **Erf-dijk**graaf van zee en zomerdijken, Staat Generaal der **Vereenigde** Nederlanden, Bewindhebber der Westindische Compagnie ter Kamer Stad en Lande. Curator van **'s** Lands Hogeschool en Meesterknaap van het Provinciale Jagtgerichte, etc., etc., etc. Aetatis **suae** 62 **menses** 7 dies 2. Obiit 29 Septembris 1779.

Wapen : Rengers, benevens de kwartieren :

Rengers	Holdinga	**Tjarda** v. Starkenborg	Coenders
Jensema	Gaykinga	**Onsta**	Ewsum
Clant	Alberda	Gaykinga	**Clant**
Entens	Entens	Jensema	Geykinga
Polman	Munster	Clant	**Addinga**
Diepholt	**Beninga**	Rengers	Holdinga
Alberda	Coenders	Coenders	Tamminga
Coenders	Gaykinga	Entens	Entens.

Plaats: in de kerk te Wittewierum.

Bord no. 67.

(Lammert Schotto Rengers en ***Ambrosia Elisabeth Bentinck***, overleden 1779.)

Wapens: Rengers en Bentinck.

Het middenvlak van het bord is opengelaten ; geen opschrift.

Langs den rand de volgende kwartieren:

Rengers	**Tjarda** v. **Starkenborg**	Bentinck	Du Tertre
Holdinga	Coenders	Ittersum	Louvigny
Jensema	**Onsta**	Ittersum	De Lovanne
Gaykinga	Ewsum	Westerholt	(Chaezeraes)
Clant	Gaykinga	Bloemendal	Roquignie
Alberda	Clant	Vaeck	Inneville
Entens	Jensema	Millinck	Carlier
Entens	Gaykinga	Vaeck	Des C(ordes)
Polman	Clant	Brake1	Cavrelle
Munster	Addinga	**Tampier**	Moncheaux dit **Adin**
Diepholt	Rengers	Millinck	**L(iancourt)**
Beninga	**Holdinga**	Vaeck	**Boe(rnonville)**
Alberda	**Coenders**	**Balveren**	**De Sucre**
Coenders	Tamminga	Lant	Du **Cerre**
Coenders	Entens	Bloemendal	Fremicourt
Gaykinga	Entens	Vaeck	Raullin
V. d. Noot	Clant	Bentinck	Haersolthe
V. d. Aa	Addinga	Ittersum	Haersolthe
Hertaingh	Rengers	Ittersum	Doornink
Levin	Holdinga	Westerholt	Broekhuysen
Stakenbroek	Coenders	Bloemendal	Sloet
Burghgraf	Tamminga	Vaeok	**Keppel**
Van Broek	Entens	Millinck	**Haersolte**
Beerwouts	Entens	Vaeck	**Dotinga**
Tamminga	Ripperda	Ittersum	**Haersolte**
Van der Eeze	Wylach	Sloet	Wynbergen
Beninga	Lewe	Rechteren	**Ulger** de **Noorddijk**
De Bever	Sickinghe	Monster	**Rengers**
Sickinghe	Clant	Ledebur	**Laer**
Gaykinga	Fraylema	Rutenborgh	Haersolte
Jongema	Manninga	Dincklage	Averenck
Aijlva	Sonoy	Monninghousen	Echten

Plaats : vermoedelijk afkomstig van Farmsurn, doch nu in het Museum te **Groningen;** inventaris-nummer 2066.

Bord no. 68.

Elisabeth Sophia Ripperda, obiit 1696.

Opschrift: D. Ed. en Welgeboren Juffer Elisabeth Sophia Ripperda, Dochter van Oosterwijtwerd, **obijt** den 18 Junii 1696.

Wapen: Ripperda, benevens de kwartieren:

Ripperda	Ripperda
Schade	Clant
Valck	Lewe
Budde	Manninga
Scheel	**Wijllig**
Stael	Sonoy
Morian	Sickinghe
Twickelo	Fraylema.

Plaats: in de kerk te Oosterwijtwerd.

N.b. Zeer vervallen en **„gerepareerd"** met onderdeelen van een ander bord!

Bord no. 69.

Carel Victor Ripperda, obiit 1686.

Opschrift: De Welgebooren Heer Carol **Victor Ripperda,** Soone vant Huis en **Heerlyckheijt** Oosterwytwert cum anexen, aetatis suae 14, obiit den 16 Maey 1686.

Wapen: Ripperda. Kwartieren als op bord no. 68.

Plaats: in de kerk te **Oosterwijtwerd.**

Bord no. 70.

(***Margaretha Elisabeth Ripperda,*** obiit 1738.)

Opschrift :

op den rand: Aetatis suae 71.
Obiit den 23 Februarius 1738.

op het paneel (zeer onduidelijk): Obiit den 29 **Dec(e)m**ber 1719.

Wapens : Ripperda en Ripperda.

N.b. Vermoedelijk waren hier bij het opschrift op het paneel oorspronkelijk aangebracht de wapens Ripperda en Clant voor ***Josina Maria Ripperda,*** moeder van bovengenoemde Margaretha Elisabeth Ripperda, en is het wapen Clant later voor deze laatste overgeschilderd en vervangen door Ripperda met toevoeging van de opschriften op den rand.

Plaats : in de kerk te **Oosterwijtwerd.**

Bord no. 71.

(Margaretha Josina Ripperda, obiit 1670.)

Opschrift: **Aet**s suae 30.
Obiit den 21 Oct. 1670.

Wapen : Ripperda, benevens de kwartieren :

Ripperda	Clant
Lewe	Manninga
Wylach	**Fraeilma**
Sickinghe	**Sonoy**
Hackvoort	Wicheringe
Addinga	Malsum
Bylant	Uiterstewee
Gijsens	Rengers.

Plaats: in de kerk te **Zeerijp.**

Bord no. 72.

(***Maurits Ripperda,*** obiit 1666.)

Geen opschrift.

Wapen : Ripperda, benevens de kwartieren :

Ripperda	Lewe
Wylach	Sickinghe
Hackfoort	Addinga
Doornum	Gysens
Bijlant	**Teema** (= Thedema)
Munster	**Alma**
F. Swaanenborgh	Ten Grave
G. Rijfferscheit	Van Ballen.

Plaats: in de kerk te **Zeerijp.**

Bord no. 74.

Ripperda.

Een Ripperda-bord in de kerk te **Oosterwijtwerd** is eenige jaren geleden uitelkaar gevallen; de fragmenten zijn **zonder** meer opgeruimd.

Bord no. 76.

(Hendrik von Rusenstein, een in den adelstand verheven zoon van Ds. Ruse.)

Opsohrift: **Obijt** den 4 Martij 1679.

Wapen: von Rusenstein.

Plaats: tot 1796 in de kerk te Sauwerd, daarna bewaard bij Pieter Klaassens Suidhof te Sauwerd en tenslotte, na het overlijden van diens weduwe, voor f 14.70 verkocht naar Denemarken.

N.b. Aan dit bord was bevestigd een door de Denen op de Turken veroverd schild.

Bord no. 76.

Lucia van Siccama, obiit 1675.

Opschrift: Vrouw Lucia van Siccama wed^{e}. v. d' Heer Saco Fockens, in leven grietman over Opsterlant, obijt den 24 Novembr 1675 oldt 70 jaeren.

Wapen: gedeeld: 1 (van) Fockens; II Siccama.

Plaats: als no. 12.

Bord no. 77.

Johan Hendrik Sickinghe, obiit 1672.

Jhr. Mr. J. A. Feith schrijft op blz. 57 van zijn „Ommelander Borgen": „Zoo prijkte nog omstreeks 1800 het wapenbord van Johan Hendrik Sickinghe, die zich bij de verovering van Koevorden in 1672 onderscheidde, aldaar den dood vond en in de kerk te Warfum werd begraven, met een paar keteltrommen, door den gesneuvelde bij die gelegenheid op den vijand veroverd".

Het bord is nu verdwenen en zelfs bij overlevering niet meer bekend.

Volgens een gedenksteentje, Gron. Museum no. 303, waren zijn 16 kwartieren:

Sickinghe	Jongema
Heralma	Hermana
Gysens	Liauckems
Van Ballen	Minnema
Gayckinga	Aylva
Lewe	Minnoltsma
Clant	Cammingha
Jensema	Minnema.

Bord no. 78.

(Françoise Soete van Lake van Villiers, obiit 1714.)

Opschrift: Obiit anno 1714, 1 April.

Wapen: Soete van Lak0 van Villiers, benevens de kwartieren :

1. Soete van Lake van Villiers ;
2. Van der Does van Noortwijck;
3. Aersen van Sommelsdijk;
4. Van Kerkhoven.

Plaats: in de kerk te Midwolde (W.).

Bord no. 79.

Diderich Sonoy, obiit 1697.

Opschrift: Anno 1597 den 2 Juny starft den Edele Gestrenge Manhaffte Diderich Sonoy, Govemoer van Nordt Hollandt, Overste unde is alhijr begraven.

Kwartieren. met helmen, helmteekens en dekkleeden :

Sonog	Paue van Darthuijsen
Drakenborch	Sasse
Broekhuisen	Van Boerrelam-Achtevelt
Hamersvelt	Coman.

Dit opschrift en de wapens staan met die van no. 58 op een bord, doch zijn, vanwege, de alphabetische volgorde der namen, onder 2 nummers beschreven. Op de bekroning van dit rouwbord is met het onderschrift: „Sonoy, Anno 1613" ook het wapen Sonoy aangebracht.

Plaats: in de kerk te Pieterburen,

Bord no. 80.

(Johan Stachouwer, obiit 1769.)

Wapen : Stachouwer.

Geen opschrift en kwartieren.

Plaats: in het bezit van Jhr. Mr. A. W. L. Tjarda van Starkenborgh Stachouwer.

N.b. zonder omlijsting.

Bord no. 81.

Cecilia Tamminga, obiit 1690.

Opschrift: Anno 1690 vigesimo mart. obijt nobilissima virtute et pietate spectatissima matrona Cecilia Tamminga, Domina in Lellens, charissima coniux charissimi sui mariti Bernardi Gruys, Domini in Lellens, qui maestus in memoriam gentilitia insignia proavorum hic poni curavit.

Wapen gevierendeeld: 1 Tamminga, 2 Sloet, 3 Beninga, 4 Rijswijck, benevens de kwartieren:

Tamminga	Beninga	Sloot	Rijswijck
Schaffers	Clooster	Vos van Steenwijk	Handtschooker gen. Doorwaat
Ripperda	Doornum	Ayveldoorn	Spijrinck
Caeters	Oplewert	Isselmuyden	Moore
Onsta	Weerdum	Van der Beeck	Lanckhals
Besten	Houwerda	Cruyse	Zenege
Moulaert	Knijphuysen	Blariohorst	Dulsen
Jarges	Folckershuysen	Essen	Rouoke
Van der Eeze	De Beever	Haghen	Knopper
Laer	Onsta	Welevelt	Moulaert
Ter Helle	Roemerborg	Ruytenburch	Cruyse
Moulaert	Tamminga	Diepenburoh	Dyedem
Ten Water	Rengers	Clooster	Rueloo
Sticke	Lewe	Moulaert	Ittersum
Galen	Jarges	Suire	Krueser
Raetsvelt	Laer	Vieraeker	Ripperbant.

Plaats: vroeger in de kerk te Lellens, nu op den huize „Ekenstein" te Wirdum.

Bord no. 82.

Cecilia Elisabet Tamminga, òbiit 1718.

Opschrift : d(0) Welgebooren Vrouw Mevrouw Cecilia Elisabet Tamminga, Douwariere va(n) Prott, Vrouw van Richerda. Obijt den 26 Octobr 1718 aeta 66.

Wapen : Tamminga, benevens de kwartieren :

Tamminga	Beninga	Rengers	Clant
Van der Eese	D(e) Bever	Laer	Alberda
Schaffer	Clooster	Ten Water	Alberda
Laer	Onsta	Manninga	Broersema.

Plaats: vroeger in de kerk te Lutjegast, nu in het Museum te Groningen ; inventaris-nummer 2063.

Bord no. 83.

Benedictus van Teyens, obiit 1678.

Opschrift: d(e) Heer Benedictus van Teyens, secretarius van Opsterlandt, Mede Volmacht ten Landtsdaege, out 33 jaer, ob(ii)t 10 Novemb(er) 1678.

Wapen: van Teyens.

Plaats: als no. 12.

Bord no. 84.

Sako van Teyens, obiit 1736.

Opschrift: De Heer Sako van Teyens, in leven Mede Gecommitteerde Staet ten Landsdage, oud 58 jaren en 11 maenden, obiit den 16 October 1736.

Wapen: gedeeld : 1 van Feyens, 11- van Fockens.

Plaats: als no. 12.

Bord no. 86.

F rederika Tjaerda van Starkenborgh, obiit 1687.

Opschrift: De Wel Gebooren Vrouw, Vrou Fredericka van Prot, gebooren Tjaerda van Sterckenborg, Dochter van Verhildersum en Leens, Vrou van Richerda. Aetatis suae 38; obijt den 3 April 1687.

Wapen: Tjaerda van Starkenborgh, benevens de kwartieren :

Sterkenborg	Gaycinga	Clant	Conders
Onsta	Jensema	Rengers	Ente(n)s
Conders	Clant	Ad(d)inga	Tam(m)ing(a)
Ewsum	Gaycenga	Hol(d)inga	Ente(n)s.

Plaat: Vroeger in de kerk te Lutjegast, nu in het Museum te Groningen; inventaris-nummer 2064.

Bord no. 86.

Hiddina Catharina- Anna Tjaerda van Starkenborgh (obiit 1 7 7 9) .

Opschrift: Hooc(h) Welgebooren Freulyn Hiddina Chatarina Anna Tjarda van Starkenborgh Freulyn van Wehe.

Wapen : Tjaerda van Starkenborgh, benevens de kwartieren :

Starkenborg	R e n g e r s
Mepsche	Polman
Gaij kinga	Clant
Bierum (= van Berum)	Alberda
Starkenborg	V. dr. Noot
Clant	Tamminga
Gaykinga	Staikenburg
Coenders	Sickinghe.

Plaats: vroeger in de kerk te Wehe, nu in het bezit van Jhr. Mr. A. W. L. Tjarda van Starkenborgh Stachouwer. N.b. Zonder omlijsting.

B o r d no. *8 7* .

Ludolph Tjaerda van ***Starkenborgh*** 1696-1777.

Opschrift: De Hoogh Wel Gebooren Heer Ludolph Tjarda- van Starkenborgh, Heer van Wehe, Zuurdijk en Nijenklooster, Gecommitteerde Raad ter Admiraliteit van Vriesland, residеerende te Harlingen, wegens de provintie Stad en Lande etc. etc. Geboren den 8 July 1696, oud -81 jaar en 3 maanden 6 dagen.

Wapen: Tjaerda van Starkenborgh.

Plaats: vroeger in de kerk te Wehe, nu in het bezit van Jhr. Mr. A. W. L. Tjarda van Starkenborgh Stachouwer. N.b. zonder omlijsting.

De oudere generaties van de Gorinchemsche familie van Meerten,

door H. WIJNAENDTS.

Reeds vroegtijdig komt in de Goroumsche schepenacten de naam *van Meerten* voor.

Op 13 Dec. 1664 verschijnt ***Gerit Jansz van Meerten***, woonachtig te Zandwijk (nu deel van Tiel), mede namens zijn zusters *Cornelia* en *Geertruid*, voor schepenen van Gorinchem, terwijl 11 Juni 1587 vermeld wordt *Gerard van Meerten*, wonende te Vianen. Nergens bleek mij echter, dat het hun afstammelingen zijn, die later te Gorinchem voorkwamen.

De eerste van het geslacht, die zich in laatstgenoemde plaats vestigde, was vermoedelijk afkomstig uit Utrecht. De naam van hem en zijne nakomelingen wordt in de Qorcumsche acten geschreven op alle denkbare manieren, varieerend tusschen van ***Maerten*** en ***Vermerten.***

Ter inleiding zal ik eerst iets uit eenige Gorcumsche schepenacten aanhalen.

13 Sept. 1616. *Evert Corn*[s]. schrienwercker out omtrent 32 jaeren, burger binnen deser stede etc. (Fxiv, dl. 38).

17 Nov. 1621. Orconden dat voor ons quam ***Evert Corneliss van Merten,*** schreynwercker etc. (Fxiv, dl. 119).

13 Jan. 1629 comp. Franchois Snouck, borger deser stede ter eenre ende *Angnes Jans van Santen,* wed. wijlen ***Euert Corneliss van Maerten,*** schrijnwercker za. ter andere zijde etc. (Fxiv, dl. 44).

26 Juni 1636 comp. (de kinderen van Santen) ende Jan ***Evertss***, met *Lambert Evertss* voor hun selven eñ vervangende ***Cornelis Evertss*** haerl. broeder, kinderen van *Niesken Jans van Santen,* altsamen erfgenamen ab intestato van *Marijken van Weelden*, hoirl. resp. moeder en grootmoeder za. (Fxiv, dl. 130).

Wij kunnen dus thans opstellen:

I. ***Evert Cornelisz van Meerten,*** geboren omtrent 1684, huwt ***Agnes van Santen,*** dr. van Jan van Santen Dirksz [1]) en van Maria van Weelden.

Uit hun huwelijk sproten:

a. *Cornelis*, als busschieter overleden op Amboina den 16 Mei 1667.

(24 Nov. 1669 cp. Lambert Everts Vermeerten, voor sijn selven ende in qualite als voocht vañ kinderen van Jan Everts Vermeerten, samen erffgenaemen van Cornelis Everts Vermeerten, haeren broeder eñ oom respectieve, gevaren van Seelandt voor bosschieter op 't schip genaemt de leewin ende den 16 Mey 1667 overleden op Ambone etc. Not. P. de With, Gor. dl. 4004).

b. ***Jan,*** volgt onder 11.

c. *Lambert,* volgt onder IIbis.

Uit verschillende notarieele acten blijkt, dat de nakomelingen van Evert van Meerten gerechtigd waren tot de erfenis van ***Hillegonda van Meerten,*** wonende te Utrecht. In het protocol van notaris 0. Kien te Gorinchem, dl. 4087, vindt men op 17 Mei 1676 vermeld de : Loetcedulle van de rentbrieven ende obligatiën de welcke de kinderen van den heer outschepen Lambert Vermeerten hebben geërft van Hilgonda Vermeerten, in haer leven gewoont hebbeñ tot Utrecht ende dat boven de goederen dewelcke tusschen de gesamentlijcke erfgenamen van de voors. Hilgonda Vermeerten noch int gemeen ende onverdeelt zijn gebleven. Eén van deze rentbrieven luidt ten name van ***Hilligje Cornelis van Meerten***, waaruit ik afleid, dat Evert, hiervoren genoemd, tenminste nog één zuster had, Hillegje of Hillegonda geheeten.

IT. ***Jan Evertsz van Meerten***, ondertrouwt te Gorinchem 30 April 1634 en huwt aldaar 16 Mei d. a.v. ***Catharina Trebel(lius)***, dochter van Hubertus Trebellius, predikant te Schelluinen en van Elisabeth Botters.

Jan Everts van Meerten was ziekentrooster te Gorinchem (Fxiv dl. 68, dd. 7 April 1653) en diaken van de huisarmen aldaar (Fxrv dl. 61, dd. 2 Aug. 1661).

---

[1]) 5 Juni 1584 op. Jan van Santen Dirxzn eñ Yariken van Weelden zijn echte huysvrou (Fxrv, dl. 19).

Uit hun huwelijk sproten:

1. *Huybertus, ged.* Gorinchem 28 Febr. 1636, overleden jong.
2. ***Evert,*** ged. Gorinchem 8 Juni 1636, overleden jong.
3. *Neesken,* ged. Gorinchem 26 Nov. 1637.
4. ***Eduard,*** ged. Gorinchem 2 Sept. 1639, overleden in Oost-Indië.
6. *Lysbeth,* ged. Gorinchem 17 Maart 1641, overleden jong.
6. *Lysbeth,* ged. Gorinchem 9 Juli 1642.
7. Cornelis, ged. Gorinchem 16 Oct. 1644.
8. *Marie, ged.* Gorinchem 12 Febr. 1647, overleden jong.
9. ***Maria,*** ged. Gorinchem '7 Febr. 1649, overleden jong.
10. *Christia,* ged. Gorinchem 23 April 1661.

Voor notaris Brouwer te Gorinchem (dl. 4046) verschijnt 27 Sept. 1663 Lambertus van **Meerten outschepen** als oom en voogd van *Cornelis, **Niesken,** Lysbeth* en *Christina Jans* van *Meerden* en machtigt Dirk van **Eeten,** marktschipper op Delft, om van bewindhebbers der O.I.C. te ontvangen de verschenen gage van *Evert Jans van **Meerten.***

Dit waren dus de in leven gebleven kinderen van Jan Everts van **Meerten.** Zij verlieten Gorinchem en vestigden zich te Utrecht. 19 Aug. 1674 verschijnt voor schepenen van Gorinchem Johan **Huy**berts Brouwer, raedt **en vroetschap,** als last en procuratie hebbende van Cornelis van ***Meerten,*** *Agnis van **Meerten,** Elisabeth* en *Christina van **Meerten,*** gepasseerd te Utrecht 30 Juli 1674 voor notaris **Carel** van Doorn (**Fxiv,** dl. 166). Cornelis wordt **in** verschillende acten genoemd als gemachtigde van zijn Gorcumsche familieleden met betrekking tot de hiervoren vermelde erfenis van Hillegonda van **Meerten.** In een acte, op 21 Nov. 1692 verleden voor not. J. Brouwer te Gorinchem (dl. **4065),** heet hij : rentmeester van de Buchelse prove tot Utrecht. Aldaar zal zijn na te gaan of hij zijn tak der familie heeft voortgezet.

IIbis. ***Lambert*** *Evertsz van **Meerten*** (zie Nederland's Patriciaat 1930 sub I), ondertrouwt te Gorinchem 18 Sept. 1639 en trouwt aldaar 6 Oct. d.a.v. :

1° ***Maria*** *Trebellius,* dochter van Hubertus Trebellius, predikant te Schelluinen en van Elisabeth Botters. Zij werd begraven te Gorinchem 21 Dec. 1662. Daarna ondertrouwt hij 14 Juli 1663 en huwt 31 Juli d.a.v.:

2° *Elisabeth Lever,* dochter van Cornelis Geerits Lever [1]) en van Elisabeth Colff en weduwe met drie kinderen van Paulus van Steenwinckel.

Uit het eerste huwelijk sproten:

1. *Huybertus,* volgt onder **III.**
2. *Neesken, ged.* Gorinchem 12 Oct. 1642, huwt (inschr. niet gevonden) *Cornelis **Waarsman.***
3. ***Evert,*** volgt onder **IIIbis.**
4. *Lysbetie, ged.* Gorinchem 7 Juni 1647.
6. *Cornelis, ged.* Gorinchem 6 Mei 1660, jong overleden.
6. ***Kernelia,*** ged. Gorinchem 14 Oct. 1664, onder-

[1]) De leden der familie Lever komen ook voor met **den naam** *Coe*Zever. Vergelijk de **acten** van 11 Juli 1653 en 30 Oot. 1658 (Fxrv dl. 81).

trouwt te Gorinchem 7 Oct. 1676 (den **27en** attestatie gegeven naar Dordt) *Pieter van **Dijck,*** *j.* m. van Dordrecht.

7. *Johannes,* volgt onder **IIIter.**

Uit het tweede huwelijk sproten:

8. *Apollonia, ged.* **te** Gorinchem 1 Juni 1664, huwt te Gorinchem 10 April 1689 *Adriaan van **Noordhoorn.***
9. *Wilhelmus,* volgt onder **IIIquater.**

111. *Hubertus (Huibert)* ***van Meerten*** (zie Nederland's Patriciaat 1930 sub TI), gedoopt te Gorinchem 29 Juni 1640, ondertrouwt aldaar 20 April 1664 en huwt 6 Mei d. a. v. *Eva Brouwer.*

Uit hun huwelijk sproten:

1. ***Mariechen,*** ged. Gorinchem 26 Maart 1666 overl. vóór Dec. 1696.
2. ***Aletta,*** ged. Gorinchem 23 Juni 1666.
3. ***Joannes,*** ged. Gorinchem 18 Oct. 1668, overl. vóór Dec. 1696.
4. ***Hillegonda,*** ged. Gorinchem 17 Oct. 1670, overl. vóór 12 Dec. 1696, ondertr. te Gorinchem 12, trouwt 28 April 1693 ***Daniël*** *van Bree,* **j.m.** van Bommel.
6. *Eva,* ged. **Gorinchem** 19 Januari 1673, overl. jong.
6. *Lambertus,* gedoopt Gorinchem 7 April 1676. Voor hem, zijn zoons en diens nakomelingen wordt verwezen naar Ned. Patr. 1914.
7. ***Eva,*** *ged.* Gorinchem 22 Juli 1676, overl. vóór Dec. 1696.
8. *Johannes,* ged. Gorinchem 21 Aug. 1678.
9. *Petrus,* ged. **Gorinchem** 14 Febr. 1680.
10. *Wilhelmus,* ged. te Gorinchem 18 Januari 1683, overl. vóór Dec. 1696.

In een acte van 26 Sept. 1684 in het protocol van notaris J. Brouwer te Gorinchem (dl. 4063) worden vermeld: de 7 onmondige naegelate kinderen van Huybert van **Meerten** za., **terwijl** in een acte, voor **denzelfden** notaris verleden, van 12 **Dec.** 1696 (dl. 4041) worden genoemd: Juffr. Eva Brouwers, wed. van den heer Hubertus van **Meerten** in **sijn** leven oud schepen en **coopman** en ***Aletta, Lambartus, Jan*** en *Pieter van **Meerten,*** hun kinderen. Aldus staat vast, welke kinderen ten **slotte** in leven bleven,

IIIbis. ***Evert*** van ***Meerten,*** gedoopt te Gorinchem 7 Februari 1646, geweldige provoost aldaar, huwt (inschrijving niet gevonden) *Abigaël Enten,* begraven Gorinchem 16 Sept. 1714.

Uit hun huwelijk sproten:

1. *Lnmbertus, ged.* Gorinohem 28 Juni 1676.
2. *Elisabeth,* ged. **Gorinchem** 21 Januari -1678.
3. *Johannis,* ged. Gorinchem 31 Aug. 1681.
4. *Euybert, ged.* Gorinchem 23 Mei 1686.

IIIter. *Johannes* van ***Meerten,*** gedoopt te Gorinchem 23 Febr. 1669, **chirurgijn** aldaar, huwt te Gorinohem 18 November 1686 (ondertr. 4 **Nov. t. v.**) *Maria Brouwer.*

Uit hun **huwelijk** sproten-:

1. Maria, ged. Gorinchem 16 Aug. 1686, ondertr. 24 Jan., huwt Gorinchem 9 Febr. 1712 *Jan* van ***Amerongen,*** **wedr.**

2. ***Adrianus, ged.*** Gorinchem 10 Dec. 1687.
3. ***Lambert, ged.*** Gorinchem 21 Aug. 1689.
4. ***Henrica, ged.*** Gorinchem 23 Febr. 1691, onclertr. 23 Mei, tr. te Gorinchem 9 Juni 1726 ***Hendrik Tillardt.***
6. ***Huybartus, ged.*** Gorinchem 23 Nov. 1692.
6. ***Johannes,*** ged. Gorinchem 7 Aug. 1696.
7. ***Johanna' ged.*** Gorinchem 26 Maart 1697, onclertr. 23 Mei, trouwt Gorinchem 9 Juni 1726 ***Peter van Herwijnen.***
8. ***Jan,*** ged. Gorinchem 17 Juni 1699.
9. Cornelia, ged. Gorinchem 2 April 1702.

IIIquater. ***Wilhelmus (Willem) van Meerten,*** gedoopt te Gorinchem 10 Aug. 1666, begraven ald. 9 Dec. 1716, huwt Gorinchem 13 Nov. 1689 (ondertr. 30 Oct. t. v.) ***Margaretha Holthuysen.***
Hun kinderen waren:
1. ***Elisabeth,*** ged. Gorinchem 18 Maart 1692.
2. ***Johanna,*** ged. Gorinchem 20 Febr. 1696, jong overleden.
3. ***Lambert,*** ged. Gorinchem 24 Juni 1696.
4. ***Johanna,*** ged. Gorinchem 2 Maart 1698.

Uit het vorenstaande blijkt, dat uit de IIIe generatie, behalve Lambert Huybertszoon, nog tal van andere mannelijke ***van Meerten's*** geboren werden. Zij hebben voor een deel het geslacht helpen voortzetten. Wie in deze nakomelingen belang stelt, verwijs ik naar de kerkregisters.

Een en ander naar aanleiding van het huwelijk van den Hertog van Kent,

door Dr. Th R. Valck Lucassen.

Hoewel het huwelijk van den Hertog van Kent, den jongsten zoon van het Engelsche Koningspaar, met Prinses Marina van Griekenland en van Denemarken, dat door de Britsche natie op 29 Nov. j.l. met zooveel luister en geestdrift werd gevierd, thans reeds ruim een maand achter ons ligt, zijn eenige heraldische en genealogische gegevens, hierop betrekking hebbende, voor onze lezers wellicht nog van belang.

In Groot-Brittannië zijn — evenals in verschillende andere landen — de kinderen van den Souverein de eenige leden van wapengerechtigde geslachten, op wie het vaderlijk wapen niet automatisch overgaat, aangezien het Koninklijk wapen (gevierendeeld :1 en 4 Engeland, 2 Schotland, 3 Ierland) niet alleen dat van den regeerenden vorst, maar tevens ook het Rijkswapen is. Dit laatste is ongewijzigd gebleven sedert 1837, toen Koningin Victoria den troon beklom en het voorheen gevoerde hartsohild van het Koninkrijk Hannover, dat zij op grond van de aldaar geldende Salische wet niet kon beërven, daaruit werd weggelaten.

Geen zoon of kleinzoon in de mannelijke lijn van den Engelschen Koning is derhalve gerechtigd een wapen te voeren voordat hij hiertoe bij „Royal warrant" door den Koning is gemachtigd. Het hun verstrekte wapen, dat steeds een breuk vertoont van het Koninklijk blazoen, wordt in H. M. College of Arms, Queen Victoria street, geregistreerd.

De zoons van den Koning voeren allen als breuk een zilveren barensteel met drie hangers, welke laatste niet driehoekig doch vierkant zijn en van verschillende onderscheidingsteekentjes zijn voorzien. De barensteel loopt — in tegenstelling tot de hier te lande geldende heraldische regelen — over de geheele breedte van het bovenschild en is bovendien aangebracht om de halzen der schildhouders (leeuw en eenhoorn) en om die van den leeuw van het helmteeken.

De hierboven genoemde onderscheidingsteekentjes, waarmede de hangers van den barensteel zijn beladen, dienen om de wapens der verschillende prinsen van het Koninklijk Huis onderling te onderscheiden. Alleen de oudste zoon, de Prins van Wales, voert den lambel zonder eenige onderscheiding. Hij werd hiertoe gemachtigd op 4 Maart 1911, terwijl de Hertog van York de „Royal warrant" op 20 Sept. 1912, de Hertog van Glocester, de tegenwoordige Hertog van Kent en Prinses Mary (nu Princess Royal, gravin van Harewood) deze op 31 Maart 1921 ontvingen. Voor den Hertog van York werd de barensteel voorzien van een blauw ankertje op den middelsten hanger (als zinspeling op zijne maritieme opleiding); voor den Hertog van Glocester van een blauw kruisje op den 1en en 3en hanger en een blauw gaand leeuwtje op den middelsten hanger; voor den Hertog van Kent van een blauw ankertje op iederen hanger (vermoedelijk eveneens in verband met zijn maritieme opleiding) en voor Prinses Mary van een blauw kruisje op iederen hanger.

Koninklijke kleinzoons (als bijv. Prins Arthur van Connaught) voeren een barensteel met vijf hangers met verschillende onderscheidingsteekentjes enz.

De Hertog van Kent voert het hierboven aangeduide wapen met schildhouders, het schild omgeven van het teeken van de Orde van den Kouseband en gedekt door een kroon van een heel en twee halve breedarmige kruisen en twee leliën, waarboven — heraldisch niet zeer fraai — een aanziende gouden helm is geplaatst, wederom gedekt door een zelfde kroon, waarboven als helmteeken een gouden gaande leeuw, wederom gekroond als boven en omhangen met den barensteel van het schild. Het geheel is geplaatst op een grasgrond, waaruit, distels, rozen en klaverbladen spruiten (de emblemen van Engeland, Schotland en Ierland).

Het wapen van Prinses Marina is dat van Griekenland (in blauw in zilveren kruis) met als hartschild Denemarken, gedekt door een koningskroon, doch zonder schildhouders. Ook haar wapen moest officieel in Engeland worden erkend en in October j. 1. werd zij gemachtigd om na haar huwelijk dit geäccoleerd te voeren aan dat van haren gemaal — in Engeland noemt men dit een „married achievement" — met gebruikmaking van diens kroon, helmteeken, dekkleeden, schildhouders en grasgrond, echter met gesloten helm en met. dien verstande dat, wanneer zij dit wapen „on her own account" voert, helm, helmteeken en dekkleeden vervallen [1]).

Een Engelsch blad heeft de bijzonderheid vermeld,

[1]) **Zie Dr. Charles A. H. Franklyn M. D., M. R. C. S., F. S. A. (Soot). The armorial bearings of H. R. H. The Dnke of Kent and H. R. H. Princess Marina of Greece and Denmark. Ill. London News, 24 Nov. 1934.**

dat zoowel het vorstelijk bruidspaar als de 8 bruidsmeisjes van Prinses Marina Koning George II van Engeland tot gemeenschappelijken voorvader hebben. Onderstaande tabel moge de juistheid hiervan aantoonen. Hierbij zij opgemerkt, dat verschillende der vorstelijke personen in quaestie deze afstamming ook langs een andere dan de hier aangeven lijn kunnen bewijzen en gedeeltelijk onderling veel nader verwant zijn. Zoo

schijnt het aan de aandacht der Engelsche berichtgevers ontgaan te zijn, dat H. K. H. Prinses Juliana niet allee; als nicht 'en gast van Prinses Alice, gravin van Athlone aan de bruiloft deelnam, doch ook, als zijnde zeer na aan de bruid verwant, hiervoor in aanmerking kwam. Immers was Grootvorstin Wladimir van Rusland, de moederlijke grootmoeder van Prinses Marina, eene half-zuster van wijlen Prins Hendrik.

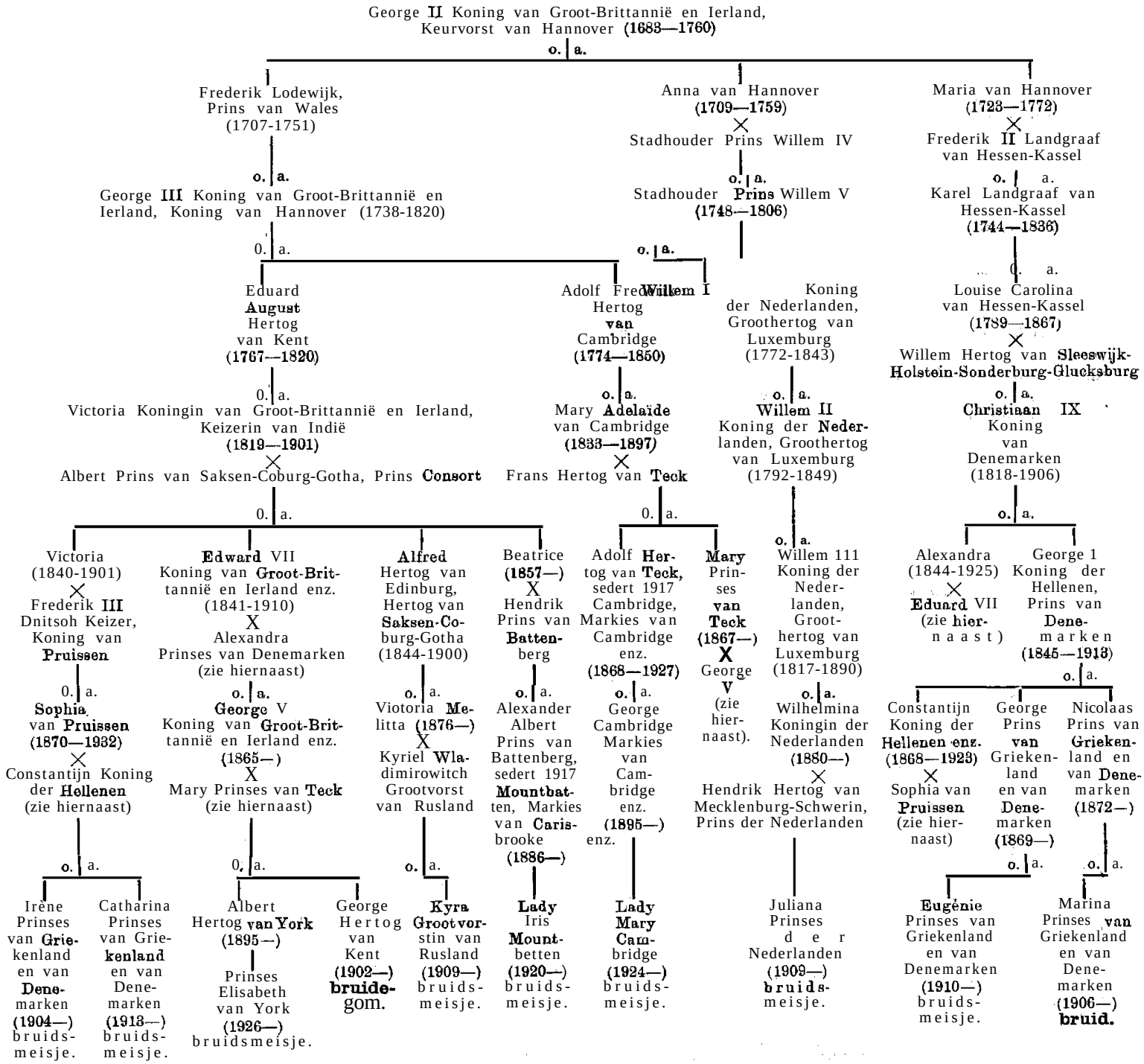

KORTE MEDEDEELINGEN.

Gemeentewapen.

Bij K. B. van 2 October 1934, No. 26 is aan de gemeente ***Beilen,*** provincie Drenthe, het navolgende wapen verleend :

In sinopel twee van elkander afgewende bijlen van zilver, gesteeld van goud.

Het schild gedekt met een gouden kroon van drie bladeren en twee paarlen.

Schildhouders :

ter rechterzijde een wildeman, omkranst en omgord met loof, in de vrije hand over den schouder dragende een voor den eeredienst bestemde steenen bijl met houten steel, alles van natuurlijke kleur;

ter linkerzijde een geestelijke, van natuurlijke kleur, gekleed in een gewaad van sabel, dragende op de vrije hand een witten valk van natuurlijke kleur.

Waterschapswapens.

Bij K. B. van 24 October 1934, No. 66, is aan het Zeewerend Waterschap „*Westerpolder-Zeedijken onder Holwerd*", gevestigd te Holwerd, provincie Friesland, het navolgende wapen verleend :

In zilver een doorsneden schildhoofd, boven van azuur, onder van goud en drie omgekeerde punten, uitgaande van de onderzijde van het schildhoofd en den beneden schildrand rakende, de eerste van sinopel en beladen met een gouden kroon van drie bladeren en twee parelpunten mede van goud, de tweede en de derde van sabel.

Het schild gedekt met een gouden kroon van drie bladeren en twee paarlen.

Bij K.B. van 24 October 1934, No. 66, is aan het Zeewerend Waterschap „*Oosterpolder-Zeedijken onder Holwerd*", gevestigd te Holwerd, provincie Friesland, het navolgende wapen verleend :

In zilver een doorsneden schildhoofd, boven van azuur, onder van goud en drie omgekeerde punten, uitgaande van de onderzijde van het schildhoofd en den beneden schildrand rakende, de buitensten van sabel, de middelste van sinopel en beladen met een gouden kroon van drie bladeren en twee parelpunten mede van goud.

Het schild gedekt met een gouden kroon van drie bladeren en twee paarlen.

Bij K.B. van 24 October 1934, No. 56, is aan het Zeewerend Waterschap „De *Engwierumerpolder*", gevestigd te Engwierum, provincie Friesland, het navolgende wapen verleend :

In sinopel een bijenkorf van goud en ter weerszijden van het boveneinde van den korf een bij van hetzelfde, vliegende naar den korf. Een doorsneden schildhoofd, boven van azuur, onder van goud.

Het schild gedekt met een gouden kroon van drie bladeren en twee paarlen.

Bij K.B. van 24 October 1934, No. 66, is aan het Zeewerend Waterschap „*Ternaarderpolder*", gevestigd te Ternaard, provincie' Friesland, het navolgende wapen verleend :

In zilver een doorsneden schildhoofd, boven van azuur, onder van goud en drie omgekeerde punten, uitgaande van de onderzijde van het schildhoofd en den beneden schildrand rakende, de eerste en tweede van sabel, de derde van sinopel en beladen met een gouden kroon van drie bladeren en twee parelpunten, mede van goud.

Het schild gedekt met een gouden kroon van drie bladeren en twee paarlen.

VRAGEN EN ANTWOORDEN.

Banga. Blijkens een nog aanwezig oaohet voerde ***Sijds Tjeerds Banga (1702-1746,*** burgemeester van Franeker) : gedeeld : I. Doorsneden: a. in rood een gouden aanziende ossenkop; b. in blauw drie gouden klaverbladen, 1 en 2; 11. in goud een halve zwarte adelaar, uitgaande van de deellijn. Schild gekroond. Op een fragment, overgebleven van een geschilderde slede, komt dit zelfde wapen voor, echter zonder de rechterhelft en met de klaverbladen gerangschikt 2 en 1.

Zijn kleinzoon Dr. *Jelle* ***Banga*** (1786-1877) voerde, blijkens den grafsteen van zijn dochter *Sijdske Mulier-Banga* en den zegelring van zijn kleinzoon *Jelle* ***Banga*** : gevierendeeld : 1. een schuinsrechts geplaatste tak van een wijnstok, het afgesneden uiteinde omhoog, voorzien aan de onderzijde van een druiventros, aan de bovenzijde en het andere uiteinde van 2 (of 4) bladeren ; **2.** een aanziende ossenkop; 3. een zwaan, zwemmend op water; 4. een figuur, gelijkend op een schuinlinks geplaatst hoefijzer, de uiteinden omhoog en een geopenden knijptang, de bek omhoog, dooreen gestoken. Gekroonde helm. Geen helmteeken.

Kan iemand mij mededeelen, welke de kleuren van dit wapen zijn en waaraan het 3e en 4e kwartier ontleend kunnen zijn (het le kwartier slaat blijkbaar op het beroep van zijn vader, Mr. ***Tjeerd Sijdses Banga,*** die wijnkooper was).? Allianties met de geslachten *Coster* (Bolsward) en ***van der Kooi*** (Augustinusga).

A. P. v. E.

Bisschop. (LII, 379) *Catharina* ***Bisschop,*** gehuwd met ***Hendrik van Lith de Jeude,*** wordt met haar wapen vermeld in k. 311 van jg. L van dit Maandblad (1932).

Men ziet uit het daar medegedeelde echter, dat haar naam niet is ***Bisschop,*** maar ***Biscop*** en dat zulks ook zoo is, blijkt uit de 3 inteekenacten van haar 3 huwelijken te Amsterdam, waar zij als ***Bis c o p*** onderteekent, als ook uit de inteekenacte van hare ouders aldaar, waarbij de onderteekening eveneens is : ***'Bis c o p.***

Zij huwde 1° ***Jacobus Uylenbroeck*** ; 2° (ondertr. Amsterdam 18 Maart) 1706 ***Pieter Pietermaat*** en 3° (ondertr. Amsterdam 11 Aug. 1716) Mr. ***Hendrik van L. de J.*** voornoemd.

Haar ouders Dr. med. ***Jan Biscop*** en *Susanna* ***Biscop*** teekenden te Amsterdam in den 21 Maart 1678.

V. ***w. w. v.*** R.

Blauvelt Riccen. Te Purmerend bevindt zich een graftombe met volgend opschrift: ***Frederick Riccen*** casteleijn en hoofdofficier deser stede, bailliuw over de Beemster en Wormer, naermaels raetsheer in den Hoogen Raad over Hollant, Zeelant en Vrieslant, sterft 30 Sept. 1662 out 63 jaar.

Verder : Catharina van ***Muijlwijck***, zijne vrouw, sterft 20 Maij 1631 oud 34 jaar.

Bovenaan staan de wapens *Blauvelt Riccen en* ***van Muijlwijck***. Het eerste is gevierendeeld : 1 en IV in blauw een zilveren dwarsbalk, vergezeld boven van twee bollen; II en III in blauw een gouden rechterschuinbalk, vergezeld van boven en beneden van een ster (6) tusschen twee lelies, naar den balk gewend; hartschild over alles heen: een galei (Purmerend).

Het tweede is in goud een dwarsbalk, vergezeld van vijftien roode bollen, boven naast elkaar 6 en 4, beneden 3, 2, 1.

Aan weerszijden zijn vier kwartieren:

1. *Blauvelt Riccen.*	*1. **Muijlwijck.***
2. Sael (in zwart een zilveren paal, beladen met een roode hoorn).	*2. Veenlandt.*
3. *Riccen* (alleen de schuinbalk met de ster en lelies).	*3. **Cool.***
4. *Swart* (in rood een gouden keper).	*4. de **Witt.***

De afstamming van *Catharina van* ***Muijlwijck*** is bekend en daardoor dus ook de volgorde harer kwartieren.

Daarnaar moeten de kwartieren links zoo gelezen worden :

1.	2.	3.	4.
Blauvelt Riccen.	Sael.	Riccen.	Swart.

Frederik Blauvelt Riccen. .... Riccen.

Mr. Frederik Blauvelt Riccen,
geb. 1689, † 30.9.1662.

Weet iemand wie deze kwartieren voorstellen, of de afstamming ervan? Er leefde te Enkhuizen ook een *Rudolf Riccen* ***Reijmerszn***, die huwt Jan. 1699 *Remergia Westfalen,* geb. Enkhuizen. Verder was een Mr. *Pieter Blauvelt gen.* ***Blauscuijt*** schout van Enkhuizen in 1627 en '34.

Riccen werd ook geschreven *Rixen* en *Rijcksen*.

Berlin-Schmargendorf. G. M. LEDEBOEB.

Burg (van den). Gevraagd de ouders (voorouders) van *Gerrit* ***Kobusz.*** *(van den Burg).* Hij was gehuwd mer ***Annetje Cozijnse*** en liet 1791-1806 te Hoevelaken een aantal kinderen doopen.

Vlaardingen. M. C. SIGAL.

Haes (de). Wie waren de ouders en hoe luiden de kwartieren van ***Jacoba de Haes*** (geb. ..., gest ....) welke in 1667 huwde met *Albert* ***van*** *Lidth de* ***Jeude***, zoon van ***Cornelis*** ✕ *Anna* ***Wijnants van Resant***?

B. v. L. D. J.

Mouter. *Pieter* ***Willems Mouter***, vermeld in de Doopsgezinde Gemeente te Leeuwarden 1682-1720, tr. (procl. te Harlingen 14/20/27 Jan. 1672) *Jetske Jans,* van Harlingen. Hun zoon is:

Willem Pieters Mouter, geb. Leeuwarden Sept. 1676, koopman ald., later te Harlingen. ob. 8 Febr. 1761, begr. te Harlingen, tr. Leeuwarden Juli 1702 ***Baukjen*** *Tjerks Nieuwenhuis,* geb. Harlingen 1676, ob. 8 Sept. 1749, begr. te Harlingen, dr. van *Tjerk Feddriks en Neynke Reyns.* Uit dit huwelijk:

1. *Neynke* ***Mouter***, geb. Leeuwarden Maart 1703, ob. 26 Febr. 1761, begr. te Harlingen, tr. ald. 16 Dec. 1730 ***Sijbrand Pieters*** *Feytama,* geb. ald. 4 Nov. 1703, ob. ald. 4 Jan. 1774, zn. van *Pieter Sijbrands* en *Elisabeth* ***Claases Botsma.*** Hij hertr. Harlingen 28 Oct. 1763 ***Maartjen*** *Jeltes* ***Nauta.***

2. *Anna* ***Mouter***, geb. Leeuwarden 13 Jan. 1711, ob. Harlingen 13 Juni 1782, tr. ald. 7 Nov. 1733 Dr. ***Gooitjen*** *Stinstru,* geb. ald. Juni 1703, geneesheer ald., ob. ald. 6 Dec. 1764, zn. van ***Simon*** *Joannes* en ***Trijntje Gooitjens*** *Braam.*

3. *ltske* ***Mouter***, tr. le *Pier Oeps Tichelaar;* tr. 2e Ds. *Jacobus Hesseling.*

4. *Trijntje* ***Mouter***, geb. 3 Sept. 1713, ob. 22 Aug. 1784, begr. te Harlingen.

Alle verdere gegevens omtrent dit geslacht en omtrent de nakomelingen van ***Itske Mouter*** en haar beide echtgenooten zijn zeer welkom.

Een ijzeren geldkist, die wellicht afkomstig is van ***Willem Pieters Mouter***, vertoont een wapen met een dwarsbalk. Kan dit misschien zijn wapen zijn en zoo ja, zijn de kleuren ervan dan bekend?

A. P. v. E.

Tienhoven (van). (LII, 362, 382). ***Gijsbert van Tienhoven,*** geh. met ***Klazina Christina van*** *den Bogaard,* voerde inderdaad het door Rietstap vermelde wapen met den halven leeuw.

Voor de afstammelingen van genoemd echtpaar zie den eerstvolgenden jaargang van Ned. Patriciaat. De Redactie van dit jaarboek is bereid den inzender op aanvraag de gewenschte inlichtingen te verschaffen.

RED.

Verstegen-Bos. Is de in Nederl. Patriciaat, 10en jrg., p. 299, sub V genoemde *Elisabeth Bos,* moeder van ***Florida Cornelia Verstegen***, geb. Dei12 April 1790, † Rhenoy 4 Juni 1837, een zuster van de in Ned. Patr., 19en Jrg., p. 114 genoemde ***Cornelia*** *Bos,* ged. Renooi 22 Dec. 1754 enz., dr. van *Floris* en *Cornelia* ***Boellaard***? Voor een kwartierstaat ontvang ik gaarne gegevens omtrent hare voorouders enz. en van die van haar man *Melchior* ***Verstegen*** (Boellaard bekend).

Utrecht. COOLHAAS.

INHOUD 1935, No. 1.

Bestuursberichten. — De geslachten van Broeckhoven in de Meierij van 's Hertogenbosch in de tweede helft van de 14e eeuw, door H. J. A. van Son. — Een bijdrage tot de kennis van oud-Zutphensche geslachten, door W. E. Smelt, Archivaris der gemeente Zutphen. — Wapenborden in de Ommelanden tuseohen Eems en Lauwers (1568—1826), medegedeeld door Adolf Pathuis (Slot). — De oudere generaties van de Gorinchemsche familie van Meerten. door H. Wijnaendts. — Een en ander naar aanleiding van het huwelijk van den Hertog van Kent, door Dr. Th. R. Valck Lucassen. — Korte mededeelingen: Gemeentewapens; Waterschapswapens. — Vragen en antwoorden: Banga; Bisschop; Blauvelt Riooen; Burg (van den); Haes (de); Mouter; Tienhoven (van); Verstegen-Bos.

De Ned. Boek- en Steendrukkerij, voorh. H. L. SMITS.

DE NEDERLANDSCHE LEEUW

MAANDBLAD VAN HET

Koninklijk Nederlandsch Genootschap voor Geslacht- en Wapenkunde.

Dit blad verschijnt aan het begin van iedere maand en wordt aan alle leden van het Genootschap toegezonden.
Bijdragen *en* correspondentie, bestemd voor het Maand blad, zoomede opgaven van adresverandering gelieve men te riohten tot den redacteur Dr. Te. R. Valck Lucassen, *huize Sparrenheide*, Driebergen.

Correspondentie, bestemd voor het Best uur, gelieve men te riohten tot den waarn. secretaris Dr. J. Pa. de Monté verLoren, *Bleyenburg 5*, 's-Gravenhage.
Alle **overige corraspondontie (niet bestemd voor Bestuur of Redaotie) te richten aan het Bureau van het** Genootschap, *Bleyenburg 5, 's-Gravenhage.*

De redactie van het Maandblad wijst er nadrukkelijk op, dat zij niet aansprakelijk is voor de strekking of den inhoud der onderteekende stukken.

N°. 2. **LIIIe Jaargang.** Februari **1935.**

BESTUURSBERICHTEN.

Het Bestuur geeft met leedwezen kennis van het overlijden van Mr. J. Ac q u o y, te Eetde, oud-archivaris der gemeente Deventer en sinds 1921 gewoon lid van het Genootschap.

Tot lid zijn benoemd:

C. L. van Es van der Have . . . . *Puttershoek.*
Prof. Dr. C. Gerretson. . . . . *Utrecht.* Janskerkhof 11.
Mevr. de Wed. Dr. E. J. Thomasben À Thuessink van der Hoop-Knottenbelt *'s-Gravenhage.* Sweelinckstraat 50.
Mej. P. G. R eneman . . . . . *'s-Gravenhage.* Beukstraat 139.
A. Ringeling . . . . . *Amsterdam (Z).* Krammerstraat 1.

Adreswijzigingen.

Mr. J. A. Star Busmann . . . . . *Bilthoven.* Sweelincklaan 29.
W. Baron van Ittersum . . . . . *'s-Gravenhage.* Bankastraat 122.
A. L abouohere . . . . . *Aerdenhout.* h. de Koekkoek.
Jhr. Mr. J. E. W. Twrss Quarles van Ufford. . . . . *Groenekan (Utr.)* h. Beukenburg.
Ph. F. W. van R omondt . . . . . (tijd.) *Nice (Fr.)* Pacific Hôtel, Bue de Rivoli.
Jhr. J. van Reigersberg Versluys. *Haarlem.* Spruitenboschstraat 3.

De Fritema-groep in het Museum van Oudheden te Groningen,

door Adolf Pathuis.

In de nalatenschap van wijlen Mr. E. J. M. 1. Canter Cremers, in leven rechter te Heerenveen († 1899), bevond zich een collectie van ongeveer 50 à 60 oude geschilderde portretten, welke door den overledene uit het ouderlijk huis, in de Heerestraat te Groningen, naar Heerenveen waren overgebracht.

Het was te verwachten, dat, door de vermaagschapping der familie Canter Cremers aan tal van oude Groningsche geslachten, zich daaronder portetten van Groningers zouden bevinden.

Aan den Conservator van het Museum van Oudheden te Groningen werd welwillend de gelegenheid verschaft uit deze verzameling die schilderijen te kiezen, welke voor Groningen en zijn Museum op eenigerlei wijze vau belang konden zijn.

Tengevolge van deze gunstige beschikking kwam het Museum in het bezit van een dertiental portretten alsmede van een familietafereel, dat bij nader onderzoek een werk van Jan van Scorel bleek te zijn Het stelt voor een vader, moeder en vier kinderen, starende naar het lijkje van een kindje, dat op een tafel ligt, terwijl de vader iets aanwijst in een opengeslagen boek, waarschijnlijk een bijbel. De achtergrond vertoont een Italiaansch landschap met obelisk en aquaduct [1]).

Dit groote stuk, metende 167 × 130 cM. en bestaande uit zes lossa planken, werd op advies en met steun van Dr. C. Hofstede de Groot terstond naar Berlijn gezonden om door professor Hauser te worden gerestaureerd. De schilderij wordt uitvoeriger besproken in het Bulletin van den Nederlandschen Oudheidkundigen Bond [2]). Afgaande op mededeelingen van wijlen Mr. Canter Cremers meende Jhr. Mr. J. A. Feith een afbeelding te hebben verworven van den stadssecretaris *Gelmer*

[1]) **Zie de afbeelding** in het Mei-nummer van jaarg. 1933 van dit Maandblad, als bijlage gepubliceerd van het artikel van den Heer W. J. J. C. Bijleveld: Bijdrage tot de genealogie van het. geslacht de Hertoghe (de Hertoghe van Orsmael, de Hertoghe van Feringa).
[2]) Jaargang 1899-1900, blz. 124; zie ook het Jaarverslag van het Museum van Oudheden te Groningen 1899, bladz. 7 en 12.

Canter met zijn gezin. Deze conclusie werd destijds bestreden door Mejuffrouw W. J. Canter Cremers, die verzekerde dat het stuk had behoord tot het erfdeel van haar moeder, Jkvr. M. E. Alberda van Menkema, en dat het afkomstig was van haar grootmoeder E. A. de Hertoghe van Feringa.

Op grond hiervan noemde Dr. G. J. Hoogewerff de schilderij in zijn monographie over Jan van Scorel: „*Daniel de* Hertoghe avec sa famille". Deze naam kon zich slechts een korten tijd handhaven. Het stuk moet volgens kunsthistorici omstreeks 1525-1530 vervaardigd zijn, terwijl *Daniel de Hertoghe* eerst in 1641 werd geboren. Jarenlang had men toen genoegen te nemen met den titel: „ Onbekend echtpaar met kinderen".

Maar ziet, het daghet. De Heeren Vorenkamp en Wassenbergh ontdekten in Londen een langs fotografischen weg verkregen reproductie van een geschilderd portret, waarvan het origineel eertijds voorkwam in de verzameling van den Heer Arthur Kay te Edinburgh. Bij nadere vergelijking kwam men tot het verrassende resultaat, dat de geportretteerden van het stuk in Engeland dezelfde personen waren als de oudersvan eerstgenoemde familiegroep, doch dan op lateren leeftijd [3]).

Op de teruggevonden schilderij komen ook de wapens van het echtpaar voor, zoowel afzonderlijk als samengevoegd en in het laatste geval met twee engelen als teuanten. Deze heraldische gegevens vormen dus een nieuw uitgangspunt.

De Heer R. T. Muschart kwam tot de conclusie, dat het mannelijke wapen door het geslacht *Fritema* gevoerd werd, terwijl het wapen der vrouw een tot nu toe onbekend Harinxma-wapen moest zijn. [4])

Na onderlinge vergelijking der kleuren op de fotopraphie van de schilderij te Edinburgh meen ik het wapen der vrouw aldus te mogen beschrijven:

Gevierendeeld: 1. in goud een halve adelaar van zwart, uitgaande van de deellijn, 2. in zilver een zwarte leeuw, 3. in zilver een roode leeuw, 4. 3 bladerlooze eikels, de stelen omlaag. In het schildhart, over alles heen, een achtpuntige gouden ster [5]).

In het begin der 16e eeuw heb ik slechts twee Fritema's aangetroffen. Het waren *Reyner* ***Fritema*** Jr., gehuwd met ***Berniera Jarges*** en ***Iuo*** *Fritema*, gehuwd met *Tjaertcke* ***van*** *Donia* Beiden waren zij zoons van *Reinder* ***van*** *Frijtma* Sr. „dijnasta in Frijtum en Humsterzee [6]) bij Oldebove" in het Westerkwartier en van ***Lucia (Luts) Wijppema,*** dicta *Wijbema* of *Wijbenga*,

[3]) In „L'art du portrsit en Frise au seieième siécle" door A. Wassenbergh, Leiden 1934, wordt ten onrechte beweerd, dat de groep zonder kinderen het eerst vervaardigd werd en dus een „huwelijksportret" moest zijn. De reproductie van dit stuk is in genoemd werk slecht. Een betere afbeelding wees duidelijk uit, dat de groep met kinderen het eerst vervaardigd werd. Op het stuk zonder kinderen zijn de geportretteerden veel gezetter en vertoonen zij tal van kenmerken van lateren leeftijd. — Te Pieterburen hoort men van de ouden uit het dorp de zeer strak omlijnde overlevering, dat er een vijftigtal jaren geleden op Dijksterhuis nog een portret van een echtpaar aanwezig was — „wel 300 jaren oud" — dat bij de zelfde gelegenheid het lot van den bekenden geuzennap moest deelen. In „De Ommelander Borgen", blz. 6, wordt dit portret niet genoemd. Het feit, dat Menkems en Dijksterhuis tijdens de verdwijning in één hand waren en dat de besproken schilderij het laatst in Engeland was, geeft misschien eenige vrijheid om te mogen spreken van een „teruggevonden" stuk.

[4]) Zie het reeds hierboven aannehaalde artikel van den Heer W. J. C. Bijleveld.

[5]) De ster in het Fritema-wapen heeft ook 8 punten inplaats van zes.

[6]) Humsterlend.

filia unica ac Haeres in St. Petersbuiren", provincie Groningen.

Het Fritemahuis, reeds genoemd in 1463, lag ten Zuiden van Niehove. In de kerk aldaar vond ik nog een zandsteenen grafzerk uit de 16e eeuw. Het opschrift was nagenoeg geheel afgesleten. Van de alliantiewapens bleek het mannelijke „Fritema" te zijn. Op het vrouwelijke wapen stond helaas een gestoelte. Het eenige wat ter plaatse nog aan het onderhavige geslacht herinnerde, was de naam van het gehucht Frijtum, gelegen aan den ouden dijk ten Zuiden van Niehove. Het zal dus de plaats zijn, waar eertijds het voorvaderlijk goed van Reyner en Ivo, het Fritemahuis, stond. In de kerk te Oldehove hadden de Fritema's een grafkelder, doch ook daar vond ik geen nadere gegevens.

Van ***Reyner Fritema*** Jr. valt weinig te zeggen. Hij huwde ***Berniera Jarges.*** Haar wapen is overbekend en is het dus uitgesloten, dat zij in eenig verband met de geportretteerde vrouw zou staan.

Het vrouwelijke wapen, reeds een *Harinxma*-variant genoemd, doet daardoor direct aan Friesland denken, terwijl ook ***Ico Fritema*** door Jhr. H. Baerdt van Sminia eenige malen genoemd wordt in zijn „Nieuwe naamlijst van Grietmannen". Ook in de „Nalezing" op deze naamlijst door Mr. A. J. Andreae komt hij voor. Bovendien blijkt uit deze werken, dat hij in nauwe betrekking tot Groningen stond.

Bij het speuren in de genealogieën van Friesche geslachten zal men zoowel de groote willekeur in het gebruik der wapens als het vele, in onze oogen althans, vaak ongemotiveerde veranderen der familienamen opmerken.

Abraham Ferwerda zegt hiervan in zijn „Adelijk en aanzienlijk Wapenboek" [7]): „***Deeze Naamveranderingen moeten iemand niet vreemd eoorkoomen, nadienze reeds voor de aankomst der Vorsten in Friesland in gebruik waaren***; ***de meeste Edelen,*** *die voor die tijd haare eijgene Jurisdicties hadden en te hals en hoofd rechteden,* wanneer *het gebeurde,* ***dat*** *zij of bij trouw, of door koop of op eene* ***andere manier hare woonplaatzen veranderden en in een ander Regtsgebied overgingen, veranderden ook hunne Namen en*** *Waapens:* ***maar nadat al het*** *Regtsgebied op de Prinsen overging, en deeze overal der zaken en regtsplegingen* ***magtig Wierden, is ook verandering van*** Naam en ***Wapens, als zijnde nu de oorzaak weggenomen, opgehouden".***

Tot in de 16e eeuw werd het verwisselen van naam en wapen veelvuldig toegepast. Men kan dus niet vragen welk geslacht een bepaald wapen voerde. Hier moet een antwoord worden gegeven op de vraag, door welke persoon dit wapen werd gevoerd en van welken naam deze zich bediende!

Hieronder zal ik trachten aan te toonen dat het bewuste ouderpaar is ***Ioo*** *Fritema*, „Dijnasta in Frijtema, Eqs, Satrapes in Wijmbritseradeel et Rauwerderhem, Olderman in Sneek" en diens vrouw „*Tjaertcke* ***van*** *Donia*, Filia in Sneek et Wolseinde, Erfpatrones van het kapelaanschap van het Doniahuis te Sneek".

Ferwerda [8]) vermeldt van den stamvader van het geslacht Harinxma, ***Haring*** *Donia* gezegd ***Harinxma,*** dat *:* „*Zijn Wapen was* ***een Zwarte Leeuw op een Gouden***

[7]) Deel 1 blz. 30.

[8]) Deel 1 blz. 55.

Veld mei een gelijke Leeuw uitspringende uit een ge-***kroonde Helm: Dit Wawen heeft alleen zijn Zoon Ewo in Ylst behouden; want*** *vier Zoonen* hebbende, ***heeft iedeı derzelver, behaloen gemelde Epo, door*** *Plaatsverandering*, ***of Jurisdictie of*** *Huwelijk* daartoe *gedreeven* ***zijnde, een ander Wapen aangenomen".***

Ter verduidelijking volgt hier eerst een schematisch overzicht van de te noemen personen.

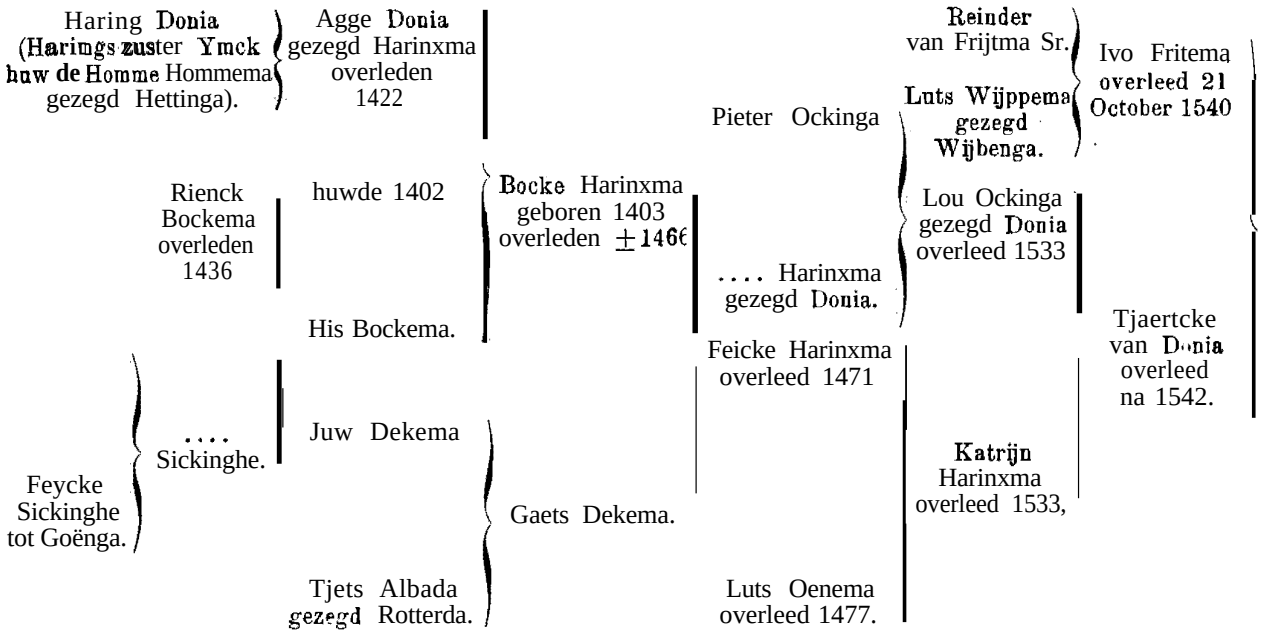

Met de genoemde vier zonen van ***Haring*** *Donia* werd de naam ***Harinxma*** een vaste familienaam. Een dezer broeders, ***Agge*** *Donia* gezegd Harinxma, de betovergrootvader van *Tjaertcke*, voerde een gedeeld wapen: 1 een halve adelaar, uitgaande van de deellijn, II doorsneden: boven een leeuw, beneden 3 bladerlooze eikels, de stelen omlaag. Dit is dus de oorspronkelijke leeuw, waaraan 3 eikels zijn toegevoegd. Deze laatste kunnen, bij vererf van goederen en rechten, van de *Hommema's* gezegd ***Hettinga*** afkomstig zijn, want er wordt namelijk verondersteld dat *Ymck Donia*, een zuster van ***Haring*** *Donia*, gehuwd was met *Homme* ***Hommema*** gezegd ***Hettinga.*** De vermeerdering van het wapen met een halven adelaar is voor ons doel van minder belang. Daarover leze men van Pastor Reimers: „Das Adlerwappen bei den Friesen".

Het komt ook wel voor, dat de eikels en de leeuw in het wapen van Agge, voornoemd, van plaats verwisselen, terwijl een van zijn acliterkleinzoons zelfs den leeuw wegliet, zoodat zijn wapen werd: gedeeld, 1 een halve adelaar, uitgaande van de deellijn, II 3 eikels.

Agge *Donia* gezegd ***Harinxma*** huwde in 1403 met Eis ***Bockema,*** dochter van den baljuw van Oostergo en stichter van het klooster Thabor ***Rienck Bockema,*** die op zijn beurt weer gehuwd was met een dochter van ***Feycke*** *Sickinghe* tot Goënga. Door deze huwelijken kwam het „Sickingheguet" aan de Harinxma's.

Bocke Harinxma, de achterkleinzoon van Feicke Sickinge en geboren uit de alliantie Harinxma-Bockema, huwde met *Gaets* ***Dekema.*** Haar moeder was een ***Albada*** gezegd ***Rotterda,*** stammende van de Albadastins te Goënga. Hierdoor kwamen goederen, dus ook rechten, aan de Harinxma's. Het lijkt mij zeer aannemelijk dat dit oorzaak werd, dat — als op de schilderij — de leeuw van *Albada*, van rood in een veld van goud, aan het bestaande wapen werd toegevoegd door den halven adelaar naar het eerste kwartier op te schuiven. Het is waarlijk niet het eenige geval dat zich aldus voordoet. In „De Haan Hettema, Stamboek van den Frieschen Adel", vormen de beide wapens Hoptilla een prachtig voorbeeld hiervan, terwijl daar bovendien is na te gaan hoe het wapen Aggama van Walta werd vermeerderd met emblemen van andere geslachten. De kleuren van de beide leeuwen in het zoo juist gevormde wapen stemmen overeen met die op de schilderij. Het eenig verschil is de kleur van het veld, dat voor beide leeuwen volgens de theorie van goud zou moeten zijn, terwijl de schilder daarvoor zilver gebruikte Het is intusschen wel aan te toonen dat het geslacht ***Albada*** ook een rooden leeuw in een veld van zilver voerde.

Ferwerda [9]) vertelt ons dat *„dit Geslachte* ***von Albada is*** *eigentlijk* ***oorspronkelijk*** *van* ***het*** *Geslachte Galema van* ***Coudum, hebbende door Erfgoederen de*** *Naam van Hesselinga* aangenomen, *gelijk* ***in die tijden in Friesland geschiede,*** en ***naderhand de Naam*** *van* ***Albada; als*** *daaraan gehuwt* ***geweest zijnde,*** *waar* ***door ze groote*** *Erffenissen* ***gekregen hebben."***

De Galama's nu voerden een roode leeuw in zilver!

In de talrijke varianten van het Harinxma-wapen uit latere eeuwen komt de zwarte leeuw steeds in zilver voor; de halve adelaar heeft daarbij het veld moeten ruimen voor de 3 eikels. Mogelijk heeft ook de zucht naar symmetrie hier een rol gespeeld.

De beschrijving van dat latere wapen luidt dan als volgt: gevierendeeld, 1-4, 3 bladerlooze eikels, de stelen omlaag, (diverse kleuren) ; 2 in zilver een zwarte leeuw ; 3 in zilver een roode leeuw.

Het is niet vast te stellen, wanneer de Harinxma-leeuw voor het eerst in zilver voorkomt.

De toepassing der kleuren was in de middeleeuwen schijnbaar wel aan eenige willekeur onderhevig.

[9]) Deel 1 blz. 5.

Feicke, de zoon van *Bocke Harinxma en Gaets Dekema, was* hoveling te Sneek en grietman van Wijmbritseradeel. Uit zijn huwelijk met ***Luts Oenema*** werd *Katrijn Hnrinxma* geboren. Haar rijkdom blijkt uit het testament dat in het Stamboek van den Frieschen Adel is afgedrukt [10]). Hierin wordt onder meer het boven reeds vermelde „Sickingheguet" genoemd. Zij huwde met ***Lou Ockingn,*** die naast ridder van Jeruzalem en burgemeester van Sneek, grietman was in Wijmbritseradeel en Rauwerderhem, een aanzienlijk heer dus! Ingevolge een testamentaire beschikking moest hij den naam *Donia* aannemen. Van zijn grootvader van moederszijde, ***Lou*** *Donia*, wordt verondersteld dat hij een ***Harinxma*** gezegd *Donia was.*

De dochter van Lou junior, ***Tjaertcke*** *van Donia*, de geportretteerde, had dus een zeer rijke ***Harinxma*** tot moeder en van vaderszijde, zoo men wil, een ***Harinxma*** tot grootmoeder. Aan laatstgenoemde zal zij het te danken hebben gehad, dat zij erfpatrones werd van het kapelaanschap van het Doniahuis te Sneek.

Deze beide Harinxma's hebben haar belangrijke goederen, dus ook rechten, aangebracht.

Haar man, *Ivo Fritema*, die 29 December 1616 in functie trad als grietman van Langewold en Humsterland, werd ook tot die waardigheid geroepen in Wijmbritseradeel en Rauwerderhem. Bovendien was hij, evenals de voorzaten in mannelijke linie van zijn vrouw, olderman van Sneek, zoodat hij zijn machtsvergrooting wel door zijn huwelijk zal hebben verworven.

Alles samenvattende acht ik het zeer aannemelijk, dat ***Tjaertcke van*** *Donia*, stammende uit het geslacht *Ockinga*, filia in Sneek et Wolseinde, erfpatrones van het kapelaanschap van het Doniahuis te Sneek, met den rijkdom en de macht der ***Harinxma's*** ook het wapen van dat geslacht heeft overgenomen.

Daar zij haar geslachtsnaam niet heeft doorgegeven, immers haar nazaten zijn ***Fritema's,*** is deze wapenverwisseling van korten duur geweest en weinig bekend geworden. Latere samenstellers van kwartierstaten hebben aan ***Tjaertcke van*** *Donia* inplaats van het door haar gevoerde Harinxma-wapen een der vele Ockinga-wapens toegewezen [11]).

Het kenmerkende verschil tusschen het wapen op de schilderij en de Harinxma-wapens wordt gevormd door de ster, die in het schildhart geplaatst is. Opvallend is het, dat deze figuur niet in een hartschild voorkomt, doch, zooals de term luidt, „over alles heen" is geplaatst.

Er zijn mij in Friesland slechts 2 gedeelde wapens bekend, waarin de plaatsing van een figuur over de deellijn is toegepast. Eén der beide gevallen betreft juist het wapen van ***Lou*** *Donia*, Tjaertcke's vader [11]).

Veel pleit er dus voor, dat zij haar nieuw aangenomen wapen op dezelfde wijze heeft gebroken met een ster uit haar vaders schild.

Er kan echter ook een andere oorzaak achter schuilen. Aan het einde der 15e eeuw stierf een tak der Harinxma's uit met de jong overleden zonen van ***Rienck*** *Harinxma*, heerschap in Slooten. Zijn grootvader, ***Pieter Cammingha,*** zoon van den baljuw *Gerrolt* ***Cammingha, was*** eigenaar geworden van den Camminghaborg. In het wapen der Cammingha's komt een hartschild voor, beladen met een

[10]) De Haan Hettema, deel 1 blz. 161.

[11]) Vriendelijke mededeeling van den Heer Dr. A. L. Heerma van voss.

gouden ster. Indien nu bewezen kan worden, dat ***Rienck*** Aarinxmn van zijn grootvader ***Pieter Cammingha*** goederen en daarmede dus rechten geërfd heeft, welke aangeduid werden door een ster en dat deze, bij het uitsterven van zijn familietak, op zijn neef ***Feicke,*** zie boven, en vervolgens op diens kleindochter zijn overgegaan, dan is **het verklaarbaar,** waarom er een ster in het schildhart van dit Harinxma-wapen is geplaatst.

Van den eigenaar van het reeds eerder genoemde en belangrijke „Sickingheguet" heb ik geen wapen gevonden, zoodat een eventueele invloed van deze bezitting op het wapen niet is aan te toonen.

Het is moeilijk uit te maken welke kinderen met hun ouders zijn geschilderd. Het meisje is het oudste, dan volgen drie jongens. Deze volgorde is niet overeenkomstig de genealogie Fritema [12]). Hierin wordt van geen der tien kinderen een geboortedatum vermeld, zoodat twijfel aan de juiste volgorde niet ongegrond mag heeten.

Zijn de kinderen om en om naar de grootouders van vaders- of moederskant genoemd, dan zouden de namen der drie oudsten ***Katrijn, Reinder*** en *Lou* of *Luts, Lou* en *Reinder* zijn. Misschien kan dit later nog eens worden uitgemaakt met behulp van **andere of nieuwe bronnen.**

Door het huwelijk van *Ivo Fritema* met, *Tjaertcke van Donia* kreeg zijn geslacht vasten voet in Friesland en is daar met andere vooraanstaande geslachten vermaagschapt [13]). Zijn moeder, *Luts Wijbenga*, was, te oordeelen naar den naam, ook een Friezin. Ivo zelf heeft, behalve in zijn voornaam, alles van een echten Groninger. Uit zijn gelaatstrekken, op beide schilderijen, leest: men de stroeve fierheid van den Ommelander jonker, die door **niets en door niemand gehinderd wenscht te worden.**

Maar op welke wijze kon de schilderij vererven van *Ivo Fritema* op ***Elisabeth Anna de Aertoghe van Feringa?*** De mogelijkheden zijn zeer vele. Bij herhaling zijn de adellijke geslachten uit de Ommelanden onderling verwant, zoodat het bij dit groote kwartierenverlies **aan een handigen onderzoeker niet moeilijk zal vallen elk gewenscht resultaat te bereiken. Het gemis** van **betrouwbare genealogieën der meest voorkomende geslachten liet zich bij dit onderzoek wel gevoelen en maakte het aantal der vast te stellen mogelijkheden zeer beperkt.**

Op de hierna volgende wijzen kan de vererving hebben plaats gevonden.

Tabel 1.

1. **Ivo** Fritema × Tjaertcke van **Donia.**
2. **Pieter** Fritema × Mary Sjaerdema.
3. Catharina Fritema × 1589 Warmolt Hillebrandes.
4. **Annje** Hillebrandes × **1629 Coppen de Mepsche.**
5. **Anna Catharina de Mepache × 1650 Ludolf Tjaerda van Starkenborgh.**
6. **Coppen l'jaerda van Starkenborgh × 1690 Eiddina Anna Tjaerda van Starkenborgh.** Zij **was weduwe van Bojocco** van der **Wenge. Uit haar eerste huwelijk werd geboren:**
7. **Philips Sigismund van der Wenge × Gesina Tjaerda van Starkenborgh.**
8. **Odillia van der Wenge × Christoffel van Ewsum. Dit huwelijk bleef kinderloos; haar neef is:**
9. **Edzard Jacob Tjaerda van Starkenborgh × 1684 Anna Habbina Lewe.**

[12]) De Haan Hettema, deel 1 blz. 282.

[13]) Heden ten dage is er te Sneek nog een zeer groote „Fritemastichting".

10. Edzard Jacob Tjaerda van Starkenborgh × Elisabeth van Diepenbrock.
11. Anna Habina Tjaerda van Starkenborgh × 1761 Daniel Onno de Hertoghe van Feringa.
12. Elisabeth Anna de Hertoghe van Feringa × 1789 Gerhard Alberda van Menkema.
13. Maria Elisabeth Alberda van Menkema × 1829 Jacobus Johannes Canter Cremers.
14. Epimachus Jacobus Marius Ignatius Canter Cremers † 1899.
15. Museum van Oudheden te Groningen.

Jhr. Gerhard Alberda van Menkema en Dijksterhuis, genoemd in verband met de overlevering van den geuzennap en de schilderij, was een kleinzoon van het echtpaar, dat vermeld wordt onder nummer 12.

Tabel II.

1. Ivo Fritema × Tjaertcke van Donia.
2. Luts Fritema × Douwe van Herema.
3. Theodorus van Herema × na 1603 Wemele Clant.
   Dit huwelijk bleef kinderloos. Wemele was reeds weduwe van Menno Friterna, zoon van Reyner Fritema Jr. en Berniera Jarges. Uit haar earste huwelijk sproten Gosschalk Fritema, Roelofjen Fritema „vrouwe tho Fritema, Oldehove en Hummerse", zie tabel III no. 4, en
4. Bernardina Fritema × William Mackdowell.
5. Johanna Emilia Mackdowell × 1648 Ulrich van Ewsum.
6. Christoffel van Ewsum × Odilia van der Wenge.
   Vervolg: tabel 1 no. 9.

Tabel III.

Vervolg van tabel II, no. 3:

4. Roelofjen Fritema × 1619 Luurt Wicheringe.
5. Menno Wicherioge × 1644 Helena Clant.
   Menno en zijn broeders blijven kinderloos. Helena's zuster, Maria Helena, is de eenige erfgename van het gezin, daar de nakomelingen van haar broeder en zusters spoedig uitsterven.
6. Maria Helena Clant × 1644 Allert Joost Clant.
7. Lucas Clant × voor 1674 Truida Clant.
8. Ulcia Maria Clant × 1698 Unico Michiel de Hertoghe van Feringa. Hij hertrouwde in 1711 met Maria Helena Eenens. Uit dit tweede huwelijk werd geboren:
9. Daniel Onno de Hertoghe van Feringa × 1761 Anna Habina Tjaerda van Starkenborgh.
   Vervolg: tabel 1 no. 12.

Ook deze tabel kan een uitgangspunt zijn voor andere mogelijkheden, welke onderling weinig verschillen.

De oudere generaties van het geslacht **(van Reigersberg) Versluys,**

door Jhr. J. VAN REIGERSBERG VERSLUYS.

De bewezen stamvader van dit geslacht, dat volgens eene familie-overlevering om de wille van het geloof uit Vlaanderen naar Zeeland uitweek, is:

I. *Cornelis Christiaansz. [Versluys]*, geb. Heinkenszand, poorter te Vlissingen 20 Jan. 1627, gezagvoerder in dienst der O.I. C., vestigt zich te Middelburg 1629, tr. (ondertr. Vlissingen 16 Sept. 1627) ***Lena Samuels,*** geb. Middelburg.
   Uit ***dit huwelijk:***
   Pieter, volgt II.

II. Mr. ***Pieter Versluys,*** geb. Vlissingen, stud. Franeker, promov. in het buitenland en vestigt zich als advocaat te Vlissingen 1662, begr. Middelburg (N. Kerk) 21 April 1662, tr. Vlissingen 8 December 1664 ***Anna Voet,*** geb. Middelburg 24 Sept. 1627,

† Middelburg 6 Maart 1696, begr. N. K. ald., dr. van ***Aegidius en Johanna Delcourt.***
   Uit dit huwelijk:
1. Cornelis, volgt III.
2. ***Johanna Rebecca Versluys***, geb. Middelburg 27 Febr. 1662, † Middelburg 6 Aug., begr. N. IK. 11 Aug. 1687, tr. St. Laurens 1 Oct. 1683 ***Simon Mersen,*** geb. Middelburg 21 Mei 1666, thesaurier, raad en schepen aldaar 1688-1703, † Middelburg 4 Juni en begr. N. Kerk ald. 12 Juni 1716, zn. van ***Jacobus*** en 'Maria *Pottey.* Hij hertr. 1.6 Mei 1699 ***Maria Tresel***, wed. van Ds. ***Petrus Pottey*** en dr. van ***Qalenus*** en ***Anna du Pré.***

III. Mr. ***Cornelis Versluys,*** geb. Vlissingen 19 Sept. 1666, schepen van Middelburg 1681-1683, raad ald. 1684-1701, pensionaris van Middelburg 1692-1702 en 1716-1718, burgem. ald. 1719, adv. en fiscaal van den Leenhove van Vlaanderen te Middelburg, bewindhebber der O.I. C. ter kamer Zeeland, † Middelburg 4 Maart 1720, begr. ald., tr. 1° Oost Souburg 6 Aug. 1690 ***Adriana de Muincq,*** ged. Middelburg 27 Maart 1664, † ald. 4 Jan. 1696, dr. van Alexander, kiesheer en burgemeester van Middelburg, bewindh. 0. 1. C. ter kamer Zeeland, en ***Joanna Stalins***; tr. 2° St. Laurens 2 Mei 1696 ***Susanna Cornelia van der Nisse van Waarde,*** ged. Goes 10 Mei 1676, † 's-Gravenhage 23 Mei 1708, begr. Nisse, dr. van *David*, heer van Waarde (Weerde), Nisse, 's Qravenpolder, Heinkenszand en Overzand, burgemeester van Goes, gecomm. raad van Zeeland, en ***Clara van Borssele van der Hooge;*** tr. 3° Middelburg 16 Sept. 1714 *Susanna Radermacher*, ged. Middelburg 23 April 1671, † ald. 4 Jan. 1733, dr. van ***Johan,*** baljuw van de Wateren van Zeeland en bewindh. W. 1. C., en *Johanna de Haze* en wed. van Mr. ***Willem Thibaut*** en ***Jan Walleran*** Sandra.
   Uit het eerste huwelijk:
1. ***Cornelia Johanna Versluys,*** geb. Middelburg 4 Sept. 1692, begr. Hulst 20 April 1735, tr. Middelburg 1 Febr. 1714 Mr ***Iman de Vriese***, geb. Hulst 9 Dec. 1686, griffier, van Hulst, fiscaal der Admiraliteit van Zeeland, begr. Hulst 9 Mei 1736, zn. ***van*** Mr. *Jacob*, griffier van Hulst, en ***Amalia Louise Cauw.***
2. ***Pieter Versluys,*** geb.. 19 Dec. 1693, jong overl.
3. ***Alexander Versluys***, tweeling met den voorgaande, jong overl.
4. ***Stephanus***, volgt IV.
6. ***Cornelis Versluys***, tweeling met den voorgaande, overl. 17 Jan. 1696.
   Uit het tweede huwelijk:
6. ***Geertruid Versluys***, geb. Middelburg 29 April 1697, † ald. 16 Jan. 1763, begr. ald. N. Kerk, tr. 1° Middelburg 16 Oct. 1719 Mr. *Pieter Raal* Paspoort, ged. Middelburg 21 Febr. 1697, raad, schepen en thesaurier van Middelburg, bewindh. 0. I. C. ter kamer Zeeland, † Middelhurg 17 Oct. 1726, zn. van ***Sacharias*** en *Cornelia van de Perre*; tr. 2° Leiden 4 Juni 1734 Mr. *Daniel Luycx* ***Massis,*** ged. Middelburg 19 Aug. 1692, bewindh. W. 1. C., † Middelburg 18 Dec. 1770, begr. ald. N. Kerk, zn. van ***Johan Luyckx*** en *Jacoba* ***Mnssis.***

7. *Cornelis*, volgt IVbis.
8. *David*, volgt IVter.
9. *Clara Susanna* **Persluys,** geb. Middelburg 15 Nov. 1'701, † ald. Mei 1703 en begr. Middelburg 1 Juni d. a.v.
10. *Anna Clara* **Versluys,** geb. Middelburg 10 Jan. 1704, † Middelburg 24 Maart 1705.

IV. ***Stephanus Versluys,*** geb. Middelburg 20 Aug. 1694, gouverneur van Amboina 23 Juni 1724, raad extra-ord. van Ned. Indië 19 Mei 1726, gouverneurvan Ceylon 3 Mei 1729, raad ord. van Ned. Indië 29 Juni 1731, † Batavia 27 Febr. 1736, tr. 1° (ondertr. Batavia 4 Jan. 1722) *Adriana* **de Haan,** ged. Batavia 20 Dec. 1703, † ald. 22 Juli 1727, dr. van *Mattheus*, gouverneur-generaal van Ned. Indië, en diens 2e vrouw *Catharina Lurelius*; tr. 2° (ondertr. Batavia 12 Juli 1728) *Geertruida* **Maria** *Matsue*, geb. Semarang.

Uit het eerste huwelijk:

1. Mr. *Mattheus* **Cornelis Versluys,** heer van de Emer, geb. Amboina, ged. Batavia, Holl. Kerk 10 Jan. 1723, raad en schepen van Breda 10 Nov. 1754, onderdeken van de Boogschutters ald. 1786, † Princenhage, h. de Emer 15 Aug. 1811, begr. Middelburg, Oostkerk, graf 68, tr. Middelburg 5 Oct. 1745 zijn volle nicht *Magdalena* Cornelia **Versluys, geb.** tusschen 26 Aug. 1723-24, † Princenhage, h. de Emer 26 Aug. 1790, oud 66 j., begr. Middelburg, Oostkerk, graf 67, 3 Sept 1790, dr. van Mr. *Cornelis* on **Rosina Magdalenn Elisabeth van Schinne.** Geen kinderen.
2. **Cornelia Anthonia Persluys,** ged. Batavia 3 Aug. 1764, Holl. Kerk, † Batavia vóór 7 Febr. 1736.

IVbis. Mr. ***Cornelis*** *Versluys*, geb. Middelburg 24 Sept. 1698, schepen, raad en thesaurier van Middelburg 1721/29, gecomm. raad van Zeeland 1731-1746, fiscaal der Admiraliteit van Zeeland 17 Maart 1731, † Middelburg 7 Dec. 1746, begr. N. Kerk ald. 16 Dec. d.a.v., tr. Rotterdam 14 Maart 1721 ***Rosina*** *Magdalena Elisabeth van* **Schinne,** geb. Rotterdam 18 Febr. 1700, ged. ald. 21 Febr. d.a.v., dr. van *Isaac*, burgemeester van Rotterdam, en *Magdalena Adriana van* **Qualbergh.**

***Uit dit huwelijk*:**

1. *Magdalena* **Cornelia** *Versluys*, **geb.** tusschen 26 Aug. 1723 en 1764, † Princenhage. h. de Emer 26 hug. 1790, oud 66 j., begr. Middelburg, Oostkerk, graf 67, 3 Sept. 1790, tr. Middelburg 6 Oct. 1746 haren vollen neef Mr. *Mattheus Cornelis* **Versluys** (zie hierboven onder IV 1.)
2. ***Cornelis*** *Jacobus*, volgt V.
3. *Susanna* **Cornelia** *Versluys*, geb. **4** Jan. 1732, † Leiden 9 Febr. 1820, oud 88 j., tr. Oosterhout 16 Juni 1754 *Levin Wilhelm* Baron von **Drebber,** geb. Dreissen (Hannover) 1719, van 9 Sept. 1766-1772 ritmeester in Statendienst, † 1784/5.

V. *Cornelis Jacobus Versluys*, ged Middelburg 21 Aug. 1725, schepen van Hulst, ontv. van de zettingen van Hulsterambacht, equipage-meester v. d. Admiraliteit van Zeeland te Middelburg, begr. Hulst 17 Maart 1762. tr. (ondertr. Antwerpen 8 Oct. en Hulst 21 Dec. 1746) Hulst 8 Jan. 1747 Maria Jacoba *Naasthoven*, ged. Hulst 12 Mei 1726, † ald. 12 Oct. 1797, dr. van Cornelis, schepen van Hulst en procureur aldaar, en ***Elisabeth van Mekeren.***

Vit dit huwelijk:

1. *Corneille* **Mattheus Qsrsluys,** geb. Middelburg 24 Mei 1747, verm. jong overl.
2. Mr. *Cornelis Verluys*, ged. Hulst 10 Nov. 1748, raad 13 Juli 1771 en schepen 1774, 1776 en 1779 van Vlissingen, † Leiderdorp 17 Juli 1807, tr. Vlissingen 24 Sept. 1780 *Magdalena Maria* ***de Zitter***, ged. Vlissingen 11 Sept. 1769, † Antwerpen kort vóór 1807, dr. van ***Hendrik Janszn.*** en *Magdalena* **Elisabeth** *Perès.* Uit dit huwelijk 3 jong overl. kinderen.
3. ***Cornelia Jacoba Persluys,*** ged. Hulst 17 Jan. 1761, † Hulst 24 Dec. 1830, tr. ald. 3 Sept. 1771 ***Willem Egbert Theodorus*** *Paris*, ged. Hulst 16 Oct. 1743, griffier van Hulst en schepen van Hulsterambacht, † Hulst 26 Sept. 1807, zn. van Ds. ***Jan*** *Willem* en ***Johanna Dorothea Streso.***
4. *Marinus Emanuel* **Cornelis,** volgt VI.
5. *Theodora* **Jacoba Cornelia Versluys,** ged. Hulst 2 Febr. 1755, tr. Breda 17 Aug. 1774 ***Emanuel*** *Casparis* **Jacobus Paris,** ged. Hulst 21 Oct. 1742, griffier van Hulst 4 Nov. 1794, onder het Fransche bewind ontvanger der Directe Belastingen, zn. van Ds. ***Jan*** *Willem* **en *Johanna Dorothea Streso*** en wednr. van ***Catharina*** *Johanna Bodel.*
6. ***Willem Cornelis,*** **volgt VIbis.**

VI. Jhr. Mr. ***Marinus Emanuel Cornelis Versluys,*** geb. Hulst 9 Febr. 1752, pensionaris honorair van Vlissingen, raad van Middelburg, lid Prov. Staten van Zeeland vanwege de Ridderschap, consul der Ver. St. van N. A., met zijne wettige nakomelingen verheven in den Ned. Adelstand 18 Juli 1819, † Middelburg 29 Juli 1826, tr. Middelburg 28 Juli 1'794 (Jonkvrouwe) ***Maria Petronella van den Brande,*** vrouwe van Couwerve, Gapinge en Nieuwland, geb. Middelburg 3 Sept. 1766, † ald. 17 Sept. 1826, dr. van ***Johan*** Pieter, Ridder Baronet, heer van Couwerve, Krabbendijke, Gapinge, Nieuwland en Poppekerke, bewindh. W. I. C., schepen en raad van Mid. delburg, en ***Maria Beuers.***

***Uit dit huwelijk*:**

1. Jkvr. *Cornelia* **Johanna Versluys,** geb. Middelburg 17 Juni 1796, † Elburg 27 Oct. 1844, tr. 1° Middelburg 1 Mei 1818 Ds. ***Johan Radermacher*** *Schorer*, heer van Nieuwerkerke, geb. Middelburg 22 Juli 1792, predikant te 's Gravenpolder en Harderwijk, † Harderwijk 14 Febr. 1840, zn. van Mr. *Joachim* **Assuerus** *Schorer* en ***Maria Elisnbeth Radermacher*** ; **tr. 2°** Doornspijk 12 Januari 1844 Dr. ***Hermannus Libertus Sels,*** geb. Groningen 18 Juli 1800, † Delft 16 Aug. 1846, zn. van ***Adriaan*** **en** *Margaretha Buseman* en wednr. van Jonkvr. ***Josine Eva Lewe van Nijenstein.***
2. Jhr Mr. ***Cornelis Jacobus Versluys,*** heer van Krabbendijke, Nieuwland en Brigdamme, geb. Middelburg 5 April 1797, raadsh. i. h. Prov. Gerechtehof, lid Prov. Staten en Ridderschap van Zeeland, † Middelburg 26 Febr. 1849, tr. Middelburg 16 Oct. 1824 ***Maria*** Wilhelmina *Schröder*, geb. Rotterdam 7 Jan. 1801, † 's-Gravenhage

7 Juli 1884, dr. van ***Johan Hendrik Christoffel en Johanna Petronella*** *Canisius*. Zie voor hunne afstammelingen Ned. Adelsboek 1936, pp. 378—380.

3. ***Johan Pieter van den*** *Brande Versluys*, geb. Middelburg 6 April 1797, † aldaar 4 Nov. 1808.
4. Jhr. *Willem* ***Versluys,*** heer van Gapinge, geb. Middelburg 3 Nov. 1798, † Aagtekerke (gem. Domburg), h. St. Jan ten Heere 6 Sept. 1876, tr. Domburg 20 Oct. 1836 ***Elisabeth*** *Cornelia Massée*, geb. Middelburg 27 Jan. 1809, † ald. 7 Dec. 1891, dr. van ***Pieter en Elisabeth*** *Wagener*.

6. Jkvr. *Adriana* ***Maria Versluys,*** geb. Middelburg 26 April 1800, † Velp 16 Maart 1872, tr. Middelburg 27 April 1820 Mr. ***Johan*** *François Bijleveld,* heer van Serooskerke, geb. Middelburg 8 Nov. 1794, burgem. van Middelburg, lid Prov. Staten van Zeeland, lid 2e Kamer Staten-Generaal, † Velp 16 Juni 1876, zn. van Mr. ***Cornelis Gerrit*** en *Cornelia Christoffelina* ***Anna van Qoethem.***

6. Jhr. Mr. ***Johan*** *van* ***Reigersberg Versluys,*** heer van Poppekerke, geb. Middelburg 4 Juli 1801, ontving bij den doop de toevoeging *van Reigersberg* (naar zijn overgrootmoeder van moederszijde ***Maria van Reigersberg),*** lid Ged. Staten en Ridderschap van Zeeland, † Middelburg 13 Maart 1866, tr. ald. 14 April 1826 Jkvr. *Susanna Maria de Haze Bomme*, geb. Middelburg 26 Oct. 1800, † ald. 28 April 1890, dr. van Jhr. *Willem Anthonie*, schepen van Tholen, raad in den Hove van Vlaanderen, lid Dep. Bestuur van Zeeland, ontv. Directe Belastingen te Middelburg, en Catharina ***Reiniera Aelmans.*** Zie voor hunne afstammelingen Ned. Adelsboek 1936, pp. 380-383.

7. Jkvr. ***Magdalena Susanna Versluys,*** geb. Middelburg 1 Sept. 1803, † 's-Gravenhage 6 Dec. 1869, tr. Middelburg 28 Aug. 1829 Jhr. Willem ***Abram*** *Gevers*, geb. Rotterdam 3 Sept. 1804, Rijksbetaalmeester, † 's-Gravenhage 22 Nov. 1876, zn. van Jhr. Mr. *Claudius* ***Pieter*** en ***Catharina*** *Frederika* ***de*** *Bruyn.*
8. Jkvr. ***Charlotte Persluys,*** geb. Middelburg 2 Sept. 1804, † Oostkapelle 17 Oct. 1881, tr. Middelburg 23 Maart 1827 Jhr. ***Pieter*** *Damas van* ***Citters,*** heer van Gapinge, geb. Middelburg 14 April 1802, zee-officier, lid Ged. Staten van Zeeland, † Oostkapelle 4 Febr. 1888, zn. van Jhr. *Willem* en ***Maria Petronella des*** H. R. R. Gravin ***van Hogendorp.***
9. Jkvr. ***Sophia.*** *Versluys*, geb. Middelburg 26 Sept. 1804, † ald. 10 Febr. 1869, tr. Middelburg 31 Mei 1826 *Adrianus Pické*, heer van Oud en Nieuw Vosmeer, geb. Goes 8 Oct. 1800, zee-officier, burgem. van Koudekerke, lid Prov. Staten van Zeeland, ridder M. W. O., † Koudekerke 24 Jan. 1850, zn. van Ds. ***Petrus*** en ***Sophia Jacomina Slotemaker.***

VIbis. ***Willem Cornelis Versluys,*** heer van de Emer, ged. Hulst 23 Febr. 1767, kapitein inf. in Franschen dienst tot 1790, daarna in dienst der Ver. Nederlanden, gepens. 28 Jan. 1796, bewoonde na den dood van zijn oom Mr. *Matheus* ***Cornelis Verslu ys*** het Huis „de Emer" onder Princenhage, † Leiden 12 Jan. 1820, tr. 1° Breukelen 10 Oct. 1791 *Jacoba* ***Brigitta Radermacher, ged.*** Amsterdam 23 Juni 1763, † Utrecht 27 Dec. 1794, dr. van ***Johan Cornelis*** en ***Maria Anna*** Arendina *du* ***Peyrou;*** tr. 2° Leiden 12 Oct 1796 ***isabella*** (Baronesse) ***van*** *Massow,* ged. Zaltbommel 29 Juli 1769, † Leiden 12 Juni 1809, dr. van ***Hendrik Johannes*** en *Arnolda* ***Judith*** *Goris.*

Uit het tweede huwelijk:

Mr. ***Motthieu*** *Corneille* ***Etienne Versluys,*** heer van de Emer, geb. 's-Gravenhage 3 Sept. 1798, † ongeh. Prinoenhage, h. de Emer 16 Oct. 1844. (Over zijne aanzienlijke nalatenschap werd tot in hoogste instantie een proces gevoerd, aangezien er voldoende aanleiding bestond tot twijfel aan zijn geestvermogens, toen hij testeerde.)

IVter. *David Versluys*, geb. Middelburg 14 Juli 1700, fiscaal van den Leenhove van Vlaanderen, drost in Gelderland 1736, † vermoedelijk Emmerik, begr. Dwingelo 19 April 1767, tr. Nijmegen 16 Oct. 1726 *Ernestine Louise* Baronesse ***van Voorst,*** geb. Nijmegen 29 Nov. 1703, ged. aldaar 12 Dec. d.a.v., beleend met het goed Hietbrink onder Bathmen 11 Mei 1769, dr. van Baron ***Frederik Hendrik*** en ***Geertruid van Ewsum.*** Dit echtpaar kwam in April 1763 uit Eelde te Dwingelo en vertrok later naar Emmerik. Zij hertr. Dwingelo 22 Sept. 1770 ***Tobias Huls,*** schepen en rentmeester van Emmerik, wednr.

Uit het eerste huwelijk:

1. *Susanna* ***Henrietta Persluys,*** geb. 29 Juli 1726, begr. Dalen, tr. 1° Batavia ***Willem Abbenbroek,*** ged. Leiden 28 April 1716, predikant te Batavia 1743, begr. ald. 11 Sept. 1760, zn. van *Willem* en ***Maria*** *Schrevelius*; tr. 2° Diepenveen, h. Roobrug 10 Sept. 1753 ***Aarnout van*** *Suchtelen*, heer van de Haere, geb. Deventer 16 Sept. 1698. burgemeester van Deventer 1740, † Ommen 29 Maart 1768, zn. van Dr. Arnold en ***Anna*** *Aleyda van* ***Suchtelen*** en wednr. van *Johanna Vijfhuis*; tr. 3° Coevorden 26 Maart 1769 ***Rijk*** *Hajo* ***Ridder,*** officier, begr. Dalen [1]).
2. ***Cornelis*** *Johannes* ***Persluys,*** ged. ***Goes 26*** Mei 1728, † ald. 6 April 1729.

De Voorouders van Martinus van Doorninck, Predikant te Vorchten, geb. 1640, overl. 1676,

door Ir. N. H. VAN DOORNINCK en Mr. J. 1. VAN DOORNINCK.

Na het artikel onder bovenstaanden titel van den Heer P. Berends in dit Maandblad [1]) is het niet ongewenscht, uiteen te zetten, op grond waarvan Mr. J. 1. van Doorninck, in leven Rijksarchivaris in Overijssel, [2])

[1]) Na het overliiden van haren 3en man testeerde Mevr. de weduwe *Susanna Henrietta Ridder-Versluys* te Coevorden 1 Febr. 1786 (oud-arch. Assen No. 576, fol. 29). Tot hare erfgenamen werden benoemd *Marten Luinge*, zilversmid, en zijn vrouw *Willemina Huisinghe*, onder verband van tot aan haar dood huisvesting enz. en dat na haar dood zij moet worden bijgezet in het graf bij haar man, die te Dalen is begraven en verder onder beding, dat de portretten van haar Vader, Moeder, Grootvader, Grootmoeder, Overgrootvader en de wapens der Verluysen verbrand moeten worden.

[1]) Jaargang 1933, no. 7.

[2]) De Voorouders van *Martinus van Doorninck*, predikant te Vorchten, Zwolle, 1885, en Id., Vervolg, aldaar, 1888; beide niet in den handel.

en de vroegere Burgemeester van Zandvoort P. N. van Doorninck [3]) van meening waren, dat de voorouders van bovengenoemden ***Martinus van Doorninck,*** den stamvader van den geheelen Deventer tak der familie van Doorninck [4]), in Tiel moeten worden gezocht; dat met name waarschijnlijk ***Hendrik van Doorninck,*** secretaris van laatstgenoemde stad, overleden 3 October 1627, gehuwd met *Winna de Haes* ***Gerritsdochter*** op huwelijksche voorwaarden d.d. 26 Maart 1583, de grootvader van bedoelden Martinus is geweest.

Uit den naam van Martinus' vader, ***Gerrit Nendriks,*** kan reeds onmiddellijk worden opgemaakt, dat diens vader ***Hendrik*** heette. In dat verband zij er op gewezen, dat de vader van Winna de Haes *Gerrit* was genaamd en dat Gerrit ***Hendrikssoon van Doorninck*** een (oudsten?) zoon ***Hendrik*** had.

Van beteekenis is, dat de volgende stukken o.a. zich in het bezit der tegenwoordige van Doornincks bevinden [5]):

1°. een mutueel testament van ***Peter, Maria,*** gehuwd met ***Hendrik van Doorninck*** — de ouders van den Tielscheo secretaris voornoemd — en ***Cunera Foyert*** van 17 Augustus 1676 ;

2°. de huwelijksche voorwaarden van ***Hendrik van Doorninck*** met *Winna de Haes*, waarvan reeds eerder sprake was ;

3°. een mageschеid in dubbel tusschen ***Qerrit de Haes***, gehuwd met ***Dina Foyert***, en zijn zuster *Winna*, gehuwd met ***Hendrik van Doornninck,*** d.d. 5 Januari, 1598;

4°. drie bewijzen van eigendom, gedateerd 16 Mei 1559, 6 October 1561 en 6 April 1699, betreffende de Baersweerd onder Wamel, de eerste twee ten name van ***Hendrik*** *van Doorninck*, het laatste van zijn zoon ***Hendrik*** en dezes ecbtgenoote *Winna de Haes.*

Naar den tijd genomen is het heel wel mogelijk, dat tusschen *Hendrik*, gehuwd in 1583 (zie boven), en ***Martinus van Doorninck,*** in 1654 als student aan het Athenaeum te Deventer ingeschreven, twee generatiesin lagen.

De huwelijksche voorwaarden tusschen ***Martinus van Doorninck*** en *Gerharda Tydeman* [6]) d.d. 10 September 1663, insgelijks in het bezit hunner nakomelingen, worden aan de zijde van den bruidegom mede-onderteekend door een *Joan Haze*, wiens relatie tot die partij vooralsnog onbekend is. Dat verwantschap beiden verbond, mag worden opgemaakt uit de bewoordingen van het stuk zelve, bekrachtigd als het is „met de onderteijckeninghe van Bruijdegom, Rruijdt, vader, moeder, *neffens* andere ***naebestaandevrunden*** *ende bloetverwanten*". Mag men bij deze persoon denken aan Martinus' veronderstelde grootmoeder *Winna de Haes*?

In 1649 werd door het stadsbestuur van Tiel (n.b.) een proces gevoerd tegen een *Gerrit van* ***Doorninck.*** Weliswaar is het totnogtoe niet gelukt, dezen te identificeeren als een zoon van den Tielschen secretaris meergenoemd en/of met den vader van Ds. Martinus; tegenover dit laatste kan echter worden gesteld, dat van

[3]) **Oorkondenboek van het geslacht *Doornick* of *Doorninck* tot 1813, Haarlem, 1894.**

[4]) **Zie Jhr Mr. Dr. E. A. van Beresteyn, Repertorium van gedrukte genealogieën en genealogische fragmenten, Haarlem, 1933, blz. 85, i.v. Doorninck (van).**

[5]) **Zeker sedert. Mr. *D. J. van Doorninck*** (1740—1787), **achterkleinzoon van den Vorahter predikant (blijkens een lijst van familiepapieren. opgemaakt door diens zoons *Mr. M van Doorninck*** (1775-1887).

[6]) **Dochter van wijlen *Marten Gerritszoon en van Christina Hamilton of Haarlton.***

het bestaan van twee personen van dien naam in dezen' tijd uit geen andere plaats is gebleken. Wanneer het inderdaad ***Gerrit van Doorninck*** uit Vorchten was, die aldus in Tiel procedeerde, dan zou de afstand Tiel-Vorchten, waarop de Heer Berends in het bijzonder de aandacht vestigde, zoo goed als overbrugd zijn.

Wanneer de visoh in het tegenwoordig door de familie van Doorninck gevoerde wapen [7]) een baars is [8]), zou dit een reminiscentie kunnen zijn aan de Baersweerd, in het voorgaande reeds vermeld, toebehoorende aan ***Hendrik van Doorninck*** den vader resp. den zoon.

Ds. Martinus' vermaagschapping — zijn moeder ***Johanna Schuurman*** [9]) en zijn vrouw *Gerharda Tydeman* kwamen voort uit Deventer en/of Zwolsche regentenfamilies — is eerder die van een nakomeling uit een Tielsch magistraten-geslacht dan van een homo novus.

Het bovenstaande levert geen bewijs op voor de vermeende verwantschap, doch wel aanwijzingen van meerdere — zoo de aanwezigheid van eenige stukken betreffende de Tielsche van Doornincks bij de Deventer familie van dien naam — en mindere beteekenis, welke die afstamming waarschijnlijk maken, in elk geval daarmede geheel in overeenstemming zijn.

De Heer Berends moet dan ook geacht worden, zich te stellig te hebben uitgedrukt, waar hij de „Tielsche hypo. hese" zoo onom wonden verwerpt. De schrijvers dezes daarentegen blijven van oordeel, dat zij vooralsnog kan worden gehandhaafd, al zal de volle aandacht gericht moeten blijven op vingerwijzingen in andere richting. In dit licht beschouwd, zijn de mededeelingen van den Heer Berends in het tweede gedeelte van zijn artikel ontegenzeggelijk belangwekkend en verdienen zij een nader onderzoek ten zeerste.-Zeker reduceert de vooronderstelling van den Heer Berends den afstand tusschen de woonplaatsen van Martinus van Doorninck en van zijn vermoede voorouders aanmerkelijk; daarentegen is de tijdsruimte tusschen het bestaan hebben van de Harderwijksche en van de Vorchtensche van Doornincks wel heel groot en ontbreekt één, zoo niet twee generaties. Hoewel niet mag worden uitgesloten, dat voortgezet onderzoek de kennis van feiten en omstandigheden van lateren datum, misschien zelfs van belang voor de oplossing van de vraag, welke ons thans bezig houdt, kan opleveren, is er tot dusver, behoudens de vondsten van den Heer Berends ter zake, te weinig aan het licht gekomen, om aan een meer dan matig optimisme in deze voedsel te geven.

Ten onrechte legt de Heer Berends in het vervolg van zijn artikel verband tusschen de voornamen ***Martinus*** en ***Timan.*** Martinus tooh is de Latijnsche vorm van het Nederlandsche Maarten of Marten; terwijl Timan een geheel andere naam is en oudtijds, ook wel Tydeman of Tideman geschreven, vaak voorkwam, doch als voornaam geheel in onbruik is geraakt — als familienaam is hij in velerlei vorm blijven bestaan — tenzij het nog

[7]) **Het eerst, voor zoover dit bekend is, gebruikt door Ds. Martinus' kleinzoon *Mr. M. van Doorninck*** (1704—1747), **secretaris van Deventer, blijkens een wapenschildje uit 1785 in de Waag te Deventer.**

[8]) **Uit het sub 7) genoemde schildje, noch uit een dergelijk van 1787 ter zelfder plaatse en evenmin uit de beschrijving door J. B. Rietstap (Armorial Général, I, 563). blijkt zulks intusschen niet.**

[9]) **Volgens een aanteekening zonder bronvermelding en ook overigens nog niet te contrôleeren op haar juistheid, zou Johanna *Schuurman* een dochter zijn geweest van *Martinus* en van Fenna *Strockel*, zuster van den Deventer secretaris *Assuerus Strockel.***

wel gebezigde Timon (ook T(h)ijm(en)?) daaruit is afgeleid. Wanneer de moeder van ***Martinus van Doorninck,*** Johanna Schuurman, een dochter was van ***Martinus Schuurman*** [9]), ligt het voor de hand, aan te nemen, dat hij (als tweede zoon?) was genoemd naar zijn grootvader van moederszijde. Overigens citeert de Heer Berends verkeerd, daar Mr. van Doorninck in zijn boekje [2]) op blz. VIII, aant. 3 schrijft: „ De naam Martinus was van de Tydemans afkomstig"; welke bewering de schrijver zelf reeds, vóór den Heer Berends, in het vervolg op dat werkje als onjuist heeft gequalificeerd.

Vau het uit de Betuwe of het Kleefsche afkomstige riddermatige geslacht *van* ***Doorninck*** of *Doornick* trof men in vroeger eeuwen alom in Gelderland, ook wel in Overijssel, Utrecht en, tijdelijk, in Holland takken of op zich zelf staande representanten aan. In hoofdzaak kan men die bijeenbrengen in den te Arnhem, Nijmegen en Tiel gevestigden tak, welke, behoudens zijn eventueele voortzetting in de tegenwoordige Deventer familie *van* ***Doorninck,*** in de zeventiende eeuw uitstierf, en in den tak, welks leden men geregeld ontmoet onder de Geldersche en Overijsselsche edelen tot in de eerste helft der achttiende eeuw. Een der laatstbedoelden was ***Johan Carcelis,*** die Het-Loo verkreeg van de van Stepraedts en het in 1656 verkocht aan den toen nog onmondigen Stadhouder Willem III. Thans schijnen nog ***Doornicks*** in Nijkerk of Hoevelaken te wonen. Het is niet onwaarschijnlijk te achten, dat alle ***(van)*** *Doorni(n)cks* of *Dairnics* — en hoe die naam ook verder geschreven werd — eventueel dus met inbegrip van de nog bestaande Deventer van Doornincks en Vorchter Doorninks — afstammelingen van ***Hendrik Doornink,*** broeder van Ds. Martinus — in de Middeleeuwen op de eene of andere wijze met elkander samenhangen; hoewel zulks toch nooit geheel na te zoeken zal zijn. Een uitzondering moet evenwel worden gemaakt voor de familie ***Doornik,*** oorspronkelijk ***Marcus*** geheeten, die, afkomstig uit Zwolle, later te Amsterdam gevestigd was, alwaar de naamsverandering plaats vond naar een uithangbord aan hun huis op den Nieuwendijk, de stad Doornik in Henegouwen voorstellende [10]).[11])

Bijdrage tot de genealogie van het Rotterdamsche geslacht **van Teutem,**

door W. WIJNAENDTS VAN RESANDT.

De thans nog in Nederland en in Nederlandsch-Indië levende familie ***van Teutem,*** wier eerste generaties hier te lande in de 18e en 19e eeuw te Rotterdam woonden, in welke stad hare leden o.a. huwden in de families ***Browne,*** *Mees* en van *Stolk,* stamt uit K amen in de graafschap Mark en kwam in de persoon van ***Jan Godtfriedrich von Tutem*** (van Tutem) kort voor 1736 te Rotterdam.

In het Poorterboek dier stad leest men op 12 September 1736: ***Jan Godtfrederik van Tutem, geboren te Came, oud*** 35 ***jaren, j. m., geadmitteert present de Heere van der Staal en van Schoonhoven.***

Twee maanden later huwde hij er; het gereformeerde

[10]) Zie het sub 4) aangehaalde werk, blz. 85, i.v. Doornik.
[11]) Voor de bronnen en vindplaatsen betreffende dit artikel moge worden verwezen naar de sub 2) en 3) vermelde werken.

rouwregister, dl. 1733-1741, geeft de volgende acte:

Ondertr.: 28 ***Oct. 1736 Jan God Frederick van Tutem, j. m. van Came in 't graafschap Mark, en Teuntje Brink, j. d. van Appeldoorn, beide op de Wijnhave; hier getrouwt den XI Nov. 1736.***

Later woonde hij op de Noordblaak; blijkens het Gifteboek van Rotterdam nr. ***92*** transporteeren op 3 Mei 1760 de executeurs van het testament van *Alida Verlee,* in leven weduwe van ***Adriaan van Dijk,*** en te voren weduwe van ***Jan Cornelisz van Bodegem,*** aan ***Jan Godfried van Teutem,*** wonende binnen deze stad, een huis, bovenhuis en erve, gelegen aan de Noordblaak tusschen de huizen van Abraham de Bock en Leendert van Leeuwen, voor een som van 8696 gl. 6 st., waarvan de kooper 2906 gl. 5 st. contant betaalt en voor de resteerende penningen een schuldbrief afgeeft; tevens koopt hij van dezelfde verkoopere dien dag voor 4050 gl. een pakhuis, gelegen aan de Zuidzijde van de Visschersdijk, waarvan hij 1300 gl. in gereed geld voldoet.

In het huis op de Noordblaak overleed hij; in het ***Register van dooden die betalen,*** dl. Mei 1776—Jan. 1778 lezen wij:

23 *Mey* 1771 ***'t lijk van Frederik van Teutem,*** *tabaksverkooper op de Blaak-Noordzij,* ***15 gl., 67*** *jaeren, borstpuael.*

In hetzelfde register komt ook zijn vrouw voor:

14 Jan. 1773 't lijk van Teunije Brink wede van Frederik van Teutem op de Gelderse kaay, 6 gl., 73 *jaeren,* ***koorts.***

Uit de begraafregisters der kerken blijkt, dat beiden in de Oosterkerk werden begraven in een huurgraf, resp. nr 219 en 260, op 26 Mei 1771 en 16 Jan. 1773, terwijl uit het begraafregister der Weeskamer blijkt, dat zij 2 mondige kinderen nalieten, terwijl daarin de woonplaatsen nader zijn aangeduid als : Noordblaak aan de Zijlsteeg en Geldersche Kade hoek Koningsteeg.

Voor notaris C. v. d. Looy hadden op 6 Aug. 1757 ***Fredrik van Teutem,*** koopman, en juffr. ***Teuntje Brink,*** echtelieden wonende binnen deze stad, hun testament gemaakt en wederkeerig de(n) langstlevende tot algeheel erfgenaam in alle goederen benoemd, onder conditie, dat de langstlevende aan hun twee zonen zou uitkeeren 1000 gl., inplaats van de legitieme portie.

Kort vóór haar overlijden compareert op 20 Nov. 1772 voor not[s] J. van der Mey juffr. ***Teuntje Brink,*** weduwe van wijlen den heer ***Jan Godfrederik van Tutem*** -doch bij het nagemelde testament genoemd Fredrik van Teutem, op welken naam dezelve ook zijne negotie heeft gedaan — (zoo verhaalt deze acte) — krachtens het testament van 6 Aug. 1767, door haar man voor not[s] C. v. d. Looy gepasseerd, diens erfgename, en geeft zij thans volmacht aan haar zoon ***Coenraad van Teutem,*** wonende evenzens te Rotterdam, om aan ***Rombout van Loon*** in eigenlom over te dragen het huis aan de Noordblaak en het pakhuis aan de Visschersdijk.

Vervolgens vindt men in het Gifteboek van Rotterlam nr 99 op 4 Dec. 1772 de overdracht van deze 2 perceelen door *Coenraad van Teutem* als procuratie hebbende van ***Teuntje Brink,*** weduwe en boedelhoudster van ***Jan God Fried van Teutem,*** aan ***Rombout van Loon,*** koopman, voor 16.000 gl , de perceelen belast met 2 schuldbrieven groot 12.400 gl., welke de kooper voor zijn rekening neemt.

De twee zoons uit het huwelijk ***van Teutem-Brink*** waren:

1. Coenraad ***van Teutem,*** ged. te Rotterdam 14 Nov. 1737, overleden na 1779 (begr. niet gevonden).

Blijkens de begraafacten van zijn jonggestorven kinderen woonde hij te Rotterdam achtereenvolgens op de Delfsche vaart, Rijstuinen, Blaak, Wagenstraat, Gelder-sche kade en Frankenstraat.

Hij ondertrouwde 9 Mei 1762, als j. m. wonende op de Noordblaak, met *Catharina* ***Maria Trek, j.*** d. wonende op de Delfsche vaart; het huwelijk werd 26 Mei 1762 te Rotterdam voltrokken; zij was ged. te Rotterdam 13 Nov. 1742 als dochter van ***Willem Trek en Isabella Schoonen.*** Ook haar overlijden vonden wij niet.

Uit dit huwelijk sproten (allen te Rotterdam):

a. *Frederik van Teutem*, ged. ***2*** Dec. ***1762,*** begraven in de week 30 Sept.-6 Oct. 1764.
b. ***Willem van Teutem,*** ged. 13 Sept. 1764, begr. in de week 17-23 Aug. 1766.
c. ***Isabella van Teutem,*** ged. ***22*** Sept. ***1768,*** overleden te Rotterdam 23 Nov. 1821, ongehuwd.
d. *Teuntje* van ***Teutem,*** ged. ***2*** Juni 1771, begr. in de week 9-16 Juni 1771.
e. ***Willemyna van Teutem,*** ged. 8 Juli 1773, begr. 12 Oct. ***1792.***
f. ***Teuntje van Teutem,*** ged. ***24 Nov. 1774,*** begr. in de week 5—11 Maart 1776.
g. ***Hendrik van Teutem,*** ged. ***23*** Dec. 1777, begr. in de week 7-13 Nov. 1779.

2. Hendrik van Teutem, ged. te Rotterdam 11 Jan. 1'740, overleden aldaar 27 Juli 1783, begr. te Kralingen in de kerk 30 Juli d. a. v.

Hij huwde voor Schepenen dier stad (zijn a.s. vrouw was Remonstrant) 20 April 1766 met ***Elisabeth van der Stok,*** ged. te Rotterdam (Remonstr.) 26 Maart 1747, als 8ste der 9 kinderen van ***Arend van der Stok*** en van ***Lena van Qilse.***

Voor notis P. C. van Rijp hadden zij op 1 Apr. 1766 huwelijksvoorwaarden gemaakt en voor denzelfden notaris maakten zij 23 Apr. d. a. v. hun testament, waarbij zij wederkeerig de(n) langstlevende tot erfgenaam benoemden en de Weeskamer uitsloten van de voogdij over de door hen te verwekken kinderen.

Eenige weken na het huwelijk ontving de vrouw van ***Hendrik van Teutem*** haar deel in een erfenis groot 40.661 gl. 14 st. Uit een acte van notis van Rijp van 7 Mei 1766 blijkt n.l. dat beide echtelieden alsdan ***Arend van der Stok*** kwiteeren wegens zijn afrekening over de erfenis van *Gerrit* ***van der Stok,*** welke laatste blijkens zijn testament, d.d. 28 Oct. 1758 gepasseerd voor den gezworen clercq der Bengaalsche Secretarie, o. a. ***Elisabeth*** vd. tot erfgename had geinstitueerd in het $^1/_3$ part zijner nalatenschap.

Hendrik van Teutem woonde eerst in de Kipstraat, daarna in de Hoogstraat en ten slotte op de Zeevisch-markt. Uit een door hem voor notis Wouter de Pril1 even voor zijn dood gepasseerde volmacht d.d. 12 Juli 1783 op iemand te Curaçao, blijkt dat hij koopman was en groothandelaar in suiker en koffie.

Bij zijn overlijden laat hij 6 onmondige kinderen na; zijn weduwe, die na 1811 overleed, aanvaardde blijkens het Voogdenboek der Weeskamer op 20 Aug. 1783 de voogdij over deze onmondigen.

Zij hadden 8 kinderen gehad, waarvan de oudste drie Hervormd werden gedoopt, de overige Remonstrantsch.

a. ***Teuntje,*** later ***Anthonia*** *van* ***Teutem,*** ged. 18 Januari 1767; zij huwde voor Schepenen te Rotterdam 11 Juni 1786 met ***Hendrik*** *Maronier Jansz.*, geboortig van Rotterdam.
b. *Arent van Teutem*, ged. ***31*** Maart 1768, begr. in de week 20-26 Nov 1768.
c. ***Arend van*** *Teutem*, ged. ***3*** December 1769, begr. in de week 22-28 Apr. 1770.
d. ***Arend*** *van* ***Teutem,*** ged. ***7*** Juli 1771; hij huwde voor Schepenen te Rotterdam 1 Febr. 1789 ***Johonna Schalk*** en verwekte bij haar 4 zoons, waarvan er één jong overleed, terwijl uit de 3 andere de thans levende ***van Teutem's*** gesproten zijn.
e. ***Frederik*** *van* ***Teutem,*** die volgt.
f. ***Maria van Teutem,*** ged. ***6*** Febr. 1777, begr. in de week 5-11 Aug. 1781.
g. ***Gerrit van Teutem,*** ged. 19 Sept. 1779.
h. *Sara van* ***Teutem,*** ged. 13 Apr. 1783, begr. in de week ***2-8*** Juli 1786.

Ds. ***Frederik van Teutem,*** hierboven genoemd, ged. te Rotterdam (Rem.) 2 Jan. 1774, overleden te Doesburg 17 Jan. 1.848. Hij werd in 1792 opgenomen onder de proponenten van de Remonstrantsche Broederschap, stond als zoodanig eerst te Delft, sedert 1794 predikant te Dokkum, sedert 1790 predikant der Rem. gemeente te Gouda, sedert 1804 als zoodanig te Utrecht, vanwaar hij sinds 1816 ook den dienst te Amersfoort waarnam. In 1845 kreeg hij wegens zijn gezondheid emeritaat.

Te Dokkum was hij tevens lid van de municipaliteit, te Gouda rector der Latijnsche school, te Utrecht van 1813-1846 lid en voorzitter der Schoolcommissie en secretaris, later voorzitter van het Doofstommen Instituut aldaar, terwijl hij ten slotte sedert 1822 lid was van de curatoren van het Remonstrantsch Seminarium [1]).

Hij was 12 September 1793 gehuwd met ***Anna Hendrina*** *Tiedeman*, geb. te Oudewater in 1766, overleden te Doesburg 4 Nov. 1861, dochter van ***Hendrik*** *Nicolaas* ***Tiedeman*** en van ***Johanna*** *Vastwijk.*

Uit dit huwelijk werden te Gouda 4 kinderen geboren, waarvan de zoon bekend is geworden, n.l. Dr. *Hendrik* ***Nicolaas van Teutem,*** geb. te Gouda 24 Jan. 1802, overl. te Rotterdam 24 Nov. 1889. Hij studeerde in de theologie te Utrecht, waar hij in 1823 tot phil. en litt. doctor promoveerde, werd 1826 proponent te Waddingsveen ; 18 Nov. 1827 werd hij Remonstr. predikant te Rotterdam, wat hij bleef tot hij in 1860 emeritaat bekwam. In 1840 was hij door de faculteit der Utrechtsche Hoogeschool tot theolog. doctor hon. causa benoemd; in 1856 sloeg hij een benoeming tot hoogleeraar aldaar af.

Hij vermaakte zijn aanzienlijke boekerij aan de Rotterdamsche Remonstr. kerk [2]).

Hij was eerst gehuwd met ***Johanna van Stolk en*** daarna met ***Sophia Henriette Browne,*** weduwe van *Huibert* ***van Stobk,*** voor welke huwelijken wij verwijzen naar de artikelec over deze 2 geslachten in het Stam- en

[1]) Zie over hem o.a.: De Boekzaal van Febr. 1848 en Werken van de Nederl. Maatsch. v. Letterkunde 1848, Levensberichten p. 52 v.v.
[2]) Zie over hem o.a.: De Remonstrantsche Broederschap, door J. Tideman, 2e dr. 1905.

Wapenboek van Aanzienlijke Nederlandsche Familiën. Zijn beide dochters huwden in de families Mees en de *Fremery*.

BOEKAANKONDIGING.

Nederland's Patriciaat. Uitg.Stichting Nederland's Patriciaat. 's-Gravenhage. 21ste Jaargang 1933/'34.[1])

'Voor ons ligt de 21ste jaargang van „Nederland's Patriciaat", uitgave der gelijknamige Stichting. In aansluiting op de 18 jaargangen, die het Centraal Bureau voor Genealogie en Heraldiek (Directeur D.G. van Epenj het licht heeft doen zien, zijn door de „Stichting" achtereenvolgens drie deeltjes tot uitgave gebracht en het dient te worden gezegd: er valt in den inhoud dier drie jaargangen een zekere climax niet te ontkennen. Dit betreft niet slechts den omvang der jaarboeken, die resp. 336, 432 en 661 bladzijden druks tellen, doch vooral ook de wijze van bewerken van de verschillende artikels.

De Commissie van Redactie is zeer zeker getrouw gebleven aan de in het Voorwoord tot het eerste deeltje door haar uitgestippelde richtlijnen, die voornamelijk hierop neerkomen, dat naast geslachtslijsten van thans nog bloeiende geslachten ook genealogieën van belangrijke uitgestorven families zullen worden opgenomen, dat, meer dan tot dusverre het geval was, in plaats van stamreeksen met „état present", volledige genealogieën zullen worden gepubliceerd, ter mijl ook tot herplaatsing van reeds vroeger verschenen artikels zal worden overgegaan, mede wanneer de uitkomsten van nieuwe onderzoekingen daartoe aanleiding geven.

Bepalen wij ons thans tot den 21sten jaargang, dan blijkt, dat daarin niet minder dan 31 geslachtslijsten zijn opgenomen, benevens een groot aantal aanvullingen en verbeteringen op vorige jaargangen. Van de 31 artikels vonden er 21 voor het eerst plaatsing in Nederland's Patriciaat, terwijl er van 16 dezer geslachten nog nimmer een geregelde genealogie, of althans meer dan fragmentarische gegevens werden gepubliceerd. Dit jaarboek brengt dus wel zeer veel nieuws.

Het boekje wordt geopend met een artikel, gewijd aan den niet in den adelstand verheven tak van het oude Nijmeegsche regeeringsgeslacht *van Benthem van den Bergh*, oudtijds genaamd Poirtman. Bij de samenstelling van dit artikel is kennelijk gebruik gemaakt van de in 1911 in de Genealogische en Heraldische Bladen verschenen uitvoerige genealogie van deze familie van de hand van Jhr. E. T. T. H. van Benthem van den Bergh, onder bijwerking van de jongste generaties tot op den huidigen dag.

Daarop volgt een zeer uitvoerige genealogie van het Friesche geslacht *Buma*. De naam Buma wordt eerst gevoerd door de vierde generatie van dit geslacht en wel door de kinderen van Wijbe Feddes en Jouck Buma, die, bij gebrek aan een eigen familienaam, den naam hunner moeder hebben aangenomen, een handelwijze, die in bepaalde streken in de 16de en 17de eeuw veelvuldig werd toegepast. Typisch is, dat de oudste dochter van genoemd echtpaar, die huwde met Sjoerd Riencks, op haar beurt weder den naam Buma aan haar nakomelingschap schonk. Dit laatste geslacht Buma stierf echter in 1825 uit met haar achterkleindochter Anna Elisabeth Buma, bekend letterkundige.

[1]) In verband met, de beschikbare plaatsruimte oenigszins bekort. RED.

Van het uit Vlaardingen herkomstige geslacht *Burger*, waaraan reeds in 1914 een artikel werd gewijd, wordt een volledige genealogie gegeven, ontleend aan de in 1932 en 1933 verschenen familie-uitgave en aangevuld met gegevens uit de gemeente-archieven van Rotterdam en Vlaardingen : aan den nieuwen „kop", welken de familie-uitgave bood, konden drie generaties worden toegevoegd.

Geheel nieuw voor de Nederlandsche genealogische literatuur is de geslachtslijst *Deketh* en die der respectievelijk uit Denemarken en Engeland stammende families *Egidius* en *Grenfell*. Ten aanzien van de daarop volgende genealogie van het geslacht *Gunning* valt op 'te merken, dat het tot dusverre in den loop van ruim één eeuw zes theologen voortbracht en dat vier leden de professorale waardigheid bekleedden, terwijl niet minder dan elf vrouwelijke Gunning's met predikanten gehuwd zijn.

Volgen de genealogieën *Hamming* (te beginnen met de vijfde generatie volledig, daarvóór wordt slechts de rechte stamreeks vermeld) en *Heldring*, omtrent welk laatste geslacht tot dusverre nog slechts eenige familieaanteekeningen werden gepubliceerd in dit Maandblad (jaargang 1928, kolom 148-153). Thans wordt een volledige genealogie geboden, aanvangende met Hans Hendrik Heldring, die in 1649 of 1660 geboren werd en met een regiment Dragonders onder Hertog Frederik Casimir van Koerland in 1672 hier te lande kwam.

Veel nieuws brengt ook de genealogie van het uit Zwartewaal en Charlois naar Vlaardingen gekomen reedersgeslacht *Hoogendijk*, waarvan een tak den naam van Rossen Hoogendijk voert. Merkwaardig is, dat de stamvader, die omstreeks 1650 geboren moet zijn, niet Hoogendijk, doch Hoffdijck heette. Van verwantschap met gelijknamige geslachten te Amsterdam, Haarlem en Klundert, evenals met de geslachten Proos Hoogendijk en Hoogendijk van Domselaar is tot dusverre niets gebleken.

Belangrijk is de genealogie van de in 1930 uitgestorven officiersfamilie *van Hopbergen*, over welke nooit iets was gepubliceerd.

Een zeer uitvoerig artikel is gewijd aan het Gorcumsche geslacht *Kalff*, waarvan de stamreeks omstreeks 1400 aanvangt met Willem Jacobsz. Calff, en dat vóór de reformatie zitting had in de regeering van Gorinchem. Doordat, te beginnen met de vijfde generatie, een volledige genealogie is opgenomen, geeft dit artikel een veel duidelijker beeld van de maatschappelijke positie van dit geslacht, waarin het aan ups en downs niet ontbroken heeft, dan de stamreeks met état present, die in den tienden jaargang werd gepubliceerd. Uit genealogisch oogpunt kan men het betreuren, dat de Redactie bij de behandeling van deze familie zoowel als van de geslachten *Korteweg*, *Maris* en *van Meeteren* klaarblijkelijk heeft gemeend die takken, welke door de beroepen en de allianties hunner leden niet tot het „Patriciaat" van Nederland kunnen worden gerekend (bij van Meeteren is dat de oudste tak), te moeten weglaten.

Geheel nieuw is de genealogie van het geslacht *Kleyn*. Een tak daarvan voert den naam le Conge Kleyn, terwijl de familie Kleyn van de Poll in vrouwelijke lijn

van dit geslacht afstamt. Na *Kortaweg* volgt het Kralingsch-Rotterdamsohe geslacht *Lambert*, afkomstig uit Wehrsen in het Graafschap Tecklenburg.

Biografisch zeer goed bewerkt is de genealogie van het Heusdensche regeeringsgeslacht *Leemnns,* waartoe o.a. behoort wijlen de op het gebied der waterbouwkunde een wereldreputatie genietende Ir. W. F. Leemans. De genealogie vangt aan met Petrus Leemans, die 17 April 1617 te Meurs geboren werd en voor den Prins van Oranje als rent- meester van het Graafschap Meurs optrad.

Belangrijke aanvullingen op het in jaargang 1914 opgenomen artikel, speciaal betreffende de Engelsche periode, bevat de genealogie Loudon. De adellijke tak, die in 1914 mede werd uitgewerkt, is ditmaal, o.i. terecht, gesupprimeerd [2]).

De geslachtslijst der familie *Lucassen*, waarvan een tak den naam Valck Lucassen voert, is vooral belangrijk om de aanvullingen op de jongere generaties. Speciaal omtrent den Kolonel van het Indische Leger Théodore Lucassen, die later suikerfabrikant op Java werd, zijn zeer uitvoerige biografische bizonderheden opgenomen. De oudere generaties blijken aan een hernieuwd onderzoek te worden onderworpen, waarvan de resultaten t.z.t. in een volgenden jaargang zullen worden gepubliceerd.

Betreffende de familie *Maingay* is een genealogie opgenomen sedert de vestiging in Nederland. De Redactie maakt er melding van, dat volgens een genealoog op Guernsey (Kanaal-eilanden) de familie aldaar tot in de 14e eeuw zou zijn na te vorschen, doch dat zij dit onderzoek in verband met de hooge kosten niet op zich kan nemen. Zij begint derhalve met den 7 April 1781 op Guernsey geboren Thomas Maingay, die zich in 1804 te Rotterdam vestigde. Het ware zeker te hopen, dat de familie de handen ineen zal slaan om een dergelijk veelbelovend onderzoek te financieren, opdat in een volgenden jaargang een stamreeks van eerbiedwaardige lengte gepubliceerd kan worden.

De in jaargang 1929 van dit maandblad gepubliceerde resultaten van een onderzoek naar de oudere generaties van het geslacht *Maris* zijn thans neergelegd in een stamreeks van deze familie, die vier generaties meer telt dan die, welke is opgenomen in Nederland's Patriciaat 1919. Was volgens den toenmaligen stand van het onderzoek Fijnaart de bakermat der familie, thans kan als zoodanig het Land van Waes worden aangewezen. Te beginnen met de aohtate generatie is een volledige genealogie gepubliceerd.

Zeer uitvoerig wordt het geslacht *van Meeteren* (Westerouen van Meeteren) behandeld. Over het geslacht van *Braam Morris* worden veel meer bizonderheden (speciaal wat betreft de oudere generaties) medegedeeld dan in jaargang 1910. Tevens werd de stamreeks met één generatie opgevoerd, waardoor beter blijkt, dat deze familie afkomstig is uit Wales, waar zij tot de zeer oude geslachten behoorde. Circa 160 jaar verbleef dit geslacht Morris in Amerika, waar het een zeer vooraanstaande plaats in de samenleving innam en waar nog verscheidene hier niet behandelde takken voortleven. De derde zoon uit het huwelijk van Staats Morris en Everarda Catharina Sophia van Braam Houckgeest ontving bij zijn geboorte in Amerika den naam Frederiok van Braam Morris; deze vertrok in 1828 naar Nederlandsch-Oost-Indië, waar zijn afstammelingen nog heden voortleven. Onder de kinderen van het echtpaar van Braam Morris-Loudon missen wij een dochter, die onlangs te Bandjermasin in het huwelijk trad met den heer J. Ruiter en thans te Semarang woont [3]).

Dat ook de Limburgsche geslachten, waarover ons, Noord-Nederlandsche genealogen, over het algemeen weinig publicaties ten dienste staan, door de Commissie van Redactie niet worden vergeten, blijkt o. a. uit de opname van de uitvoerige genealogieën *Nypels* en *Tielens*. De geregelde stamreeks van eerstgenoemde familie vangt aan met Andreas Nypels, die reeds in 1398 „koermeister" van het vleescbhouwersgilde te Maastricht was. Het vleeschhouwersambacht is gedurende bijna 4½ eeuw het „stokgilde" dezer familie geweest, wat wel als een bizonderheid mag gelden. Een tak van dit geslacht behoort tot, den Belgischen adel.

Ook van het uit Kleefsland afkomsfige geslacht *Rauwenhoff* is een volledige genealogie opgenomen. Van het Schotsche adellijke geslacht *Turing* wordt een genealogie geboden betreffende den Nederlandschen tak,, beginnende met James Turing, geboren in 1714, factoor te Veere, koopman en glasfabrikant te Middelburg. Een tak van deze familie is in de 19de eeuw via Nederlandsch-Indië weer naar Engeland teruggekeerd.

Een der meest geslaagde en zeker het interessantste artikel van dezen jaargang is dat, gewijd aan het in 1911 uitgestorven geslacht de *Virieu*, herkomstig uit het Prinsdom Oranje. De genealogie vangt aan met Franpois de Virieu (meestal voorkomende als de Viry), heer van St. Rapheau en ambachtsheer van Lisse, die in dienst was van Prins Willem van Oranje. De bewerkers van deze geslachtslijst merken met bescheidenheid op, dat zij een dankbaar gebruik hebben gemaakt van het baanbrekende werk van wijlen Jhr. C. Ph. L. van Kinschot, doch dat hun werk op volledigheid geen aanspraak mag maken, aangezien — met name in de archieven van Zeeland, Amsterdam, 's-Gravenhage en Leiden — Virieu's en Viry's werden aangetroffen, van wie versoheidene ongetwijfeld tot dit geslacht behooren, doch wier plaats in de onderhavige genealogie niet kon worden bepaald. Niettemin zijn wij van oordeel, dat hier een knap stuk werk is geleverd,

---

[2]) **Wij zijn zoo vrij ten deze met den geachten recensent van meening te verschillen. Zoolang Nederland's Patriciaat zich tot het. geven van den *état présent* beperkte, kon voor dien der geadelde takken volstaan worden met eene verwijzing naar het gelijkvormige Ned. Adelsboek.** Waar **echter de Redactie van N. P. sindsdien op de gelukkige gedachte kwam den opzet van haar jaarboek op breedere basis te stellen door ook vo 11 e d i ge genealogieën op te nemen — t.a.v. uitheemsohe geslachten sedert hunne vestiging hier te lende —, daar valt het te betreuren, dat zij in den laatsten tijd door het wegrukken uit het familieverband van geadelde takken die volledigheid illusoir heeft gemaakt. Men zie b.v. de uitvoerige, niet minder dan 44 blz. beslaande genealogie *Wichers* in Ned. Patr. 1931/32, welke door het weglaten van de tot den Nederlandschen adel behoorende leden van dit geslacht o.i. *werd* verminkt. Het door wijlen den redacteur D. G. van Epen ter zake ingenomen standpunt bliiven wii dan ook het eenige juiste achten. In verband met het voorgaande "willen wij tevens wijzen op het merkwaardig feit. dat, terwijl Ned. Patriciaat voor geadelde takken met prijzenswaardige nauwgezetheid naar Ned. Adelsboek verwijst, het omgekeerde steeds overbodig werd geacht!** RED.

[3]) **Inderdaad is de jongste dochter van genoemd echtpaar, *Sophia Henriette Johanna van* Braam *Morris*, geb. Makassar 13 Juni 1912, in de genealogie abusievelijk uitgevallen. Zij huwde Bandjermasin 16 Oct. 1934 Johan *Ruiter*, geb. te Sneek.** RED.

dat een belangrijke aanwinst is voor de genealogische literatuur.

Zeer belangrijk is ook de 47 pagina's druks beslaande genealogie van het Remonstrantsche geslacht *Viruly*, dat afkomstig is uit Cassel in Oost-Vlaanderen. Als stamvader wordt genoemd Carolus Viruly, die aldaar in 1413 geboren werd. Hij vestigde zich te Leuven, waar zijn kinderen en kleinkinderen bleven wonen. Een kleinzoon van den stamvader, Willem, vestigde zich te Antwerpen en diens zoon Willem week, waarschijnlijk om geloofsredenen, uit naar Rotterdam. Hij is de stichter van den Noord-Nederlandschen tak. De leden van dezen tak speelden steeds een belangrijke rol in de Remonstrantsche Gemeente en hoewel de Viruly's aan verschillend0 regentengeslachten verwant waren, hebben zij, als dissenters, nimmer zitting gehad in de stedelijke regeering.

Aan het uit Antwerpen afkomstig0 geslacht *de Wael*, thans in Nederland uitsluitend voortlevend in den tak *Vos de Wael*, is een artikel gewijd, dat tot en met de zevende generatie uitsluitend de stamreeks en van de achtste generatie af een volledige genealogie omvat. Als stamvader wordt vermeld Jan de Wael, die omstreeks 1475 te Antwerpen geboren werd. Een hier niet verder uitgewerkte tak bleef in België en werd in de personen van Jean François de Wael, Raadsheer en Generaal-muntmeester, en Norbert Louis de Wael, koopman te Antwerpen, 1 Augustus 1739 door Keizer Karel VI in den adelstand verheven.

De in jaargang 1962 van dit Maandblad gepubliceerde resultaten van een onderzoek naar de afkomst van het geslacht van *Haersma de With zijn* thans neergelegd in een volledige genealogie van dit uit Jutland stammende geslacht, dat oorspronkelijk den naam True voerde, doch zich de With noemde, toen drie gebroeders True in de eerste helft van de 18de eeuw naar de Nederlanden kwamen en in dienst van de Oost-Indische Compagnie traden. Van de jongste dezer broeders stamt af het Friesche geslacht van Haersma de With, waarvan een tak in den Nederlandschen adel werd verheven.

Tenslotte wordt een herplaatsing gegeven van het reeds in jaargang 1911 behandelde Zwitsersche geslacht *Zubli*, een raadsheerengeslacht van de vrije rijksstad en republiek Sankt Gallen, welks stamvader Felix Züblin omstreeks 1600 leefde. De nog in Zwitserland onder den oorspronkelijken naam Züblin voortlevende takken zijn opgenomen in jaargang 1933 van het Schweizerische Geschlechterbuch. De redactie van laatstgenoemd werk is van het bestaan van Nederlandsche takken blijkbaar niet op de hoogte. In tegenstelling met het artikel in jaargang 1911 van Nederland's Patriciaat vermeldt de hier besproken geslachtslijst ook de takken de Clercq Zubli en Tatum Zubli uitvoerig.

Typografisch is het werk bijzonder goed verzorgd. Wat de illustraties betreft: tegenover den titel bevindt zich het portret van wijlen Zijne Excellentie Ir. J. A. Kalff, Minister van Waterstaat, terwijl ter verluchting van de artikels van Benthem van den Bergh, Buma, Lambert, Leemans, Tielens en de Virieu enkele reproducties van familie-portretten zijn opgenomen. Voorts bevinden zich in het boekje twee gekleurde wapenreproducties (Hamming en Kleyn) en enkel0 ongekleurde afbeeldingen van wapens en zegels der familiën Leemans, Valck Lucassen, van Meeteren, Nypels en Tielens. Tenslotte is boven elk artikel een eenvoudig wapenschild in zwart afgedrukt.

De onderhavige jaargang is ongetwijfeld een belangrijke aanwinst voor de Nederlandsche genealogische literatuur en doet met verlangen uitzien naar het volgende deeltje van deze serie, dat, naar wij hopen, in 1936 het licht zal zien.

W. F. DEL CAMPO HARTMAN.

Dr. G. A. Wum kes. Stads- en Dorpskroniek van Friesland, de01 1 1700-1800, deel II 1800-1900. Drukkerij Eisma, Leeuwarden (1930 en 1934).

Twee kloeke deelen van te zamen circa 1460 blz. druk. Daar de schrijver in zijn „Voorbericht" zeer juist aangeeft waaruit de inhoud van dit werk alzoo bestaat, meen ik goed te doen, uit dit voorbericht 0.0. a. over te nemen.

Vijf en twintig jaar geleden begon Dr. Wumkes memoriën te verzamelen uit oude jaargangen van de Leeuwarder Courant. Hierin deden het provinciaal gouvernement en de grietmannen hunne publicatie's in zake vaarten en wegen, dijken en sluizen; hier werden de floreenplichtigen geconvoceerd voor de predikantsbenoeming en andere kerkelijke aangelegenheden ; hier werd het vergelijkend examen op het grietenijhuis ter kennisse gebracht van de onderwijzers, geschiedde de bekendmaking van voorname boelgoeden, van den verkoop der zathen, van de afbraak der staten en stinsen met waardevolle opgaven betreffend0 kamers, tuinen, singels en lanen. Hier werden geannonceerd kermissen, hardrijderijen, kaats- en zeilpartijen, harddraverijen en hengstebieren, werd opgave gedaan van den prijs van zuivel, granen en andere landbouwproducten, werden boekenveilingen en auctie's van antiquiteiten gepubliceerd, werd bericht gedaan van een orgelinwijding, van de openbare promotie eener Latijnsche school en van het te water laten van een kof- of galjootschip, werd de verschijning gepubliceerd van volksliteratuur. Hier vond de geboorte-, huwelijks- en doodsadvertentie van duizenden eerbare, weerbare Friesche mannen en vrouwen een plaats. Hier passeeren de revue de Friesche voormalige zoutkeeten, pottebakkerijen, tichelwerken, bierbrouwerijen, glasfabrieken, boekdrukkerijen en andere bedrijven. Hier trekt als een film voorbij het wel en wee der Franeker hoogeschool, der Friesche Nassau's, regenten en patriciërs.

Dit alles nu is verhandeld in de onderwerpelijke uitgave, welke daardoor van belang is voor den genealoog die zich naar deze eeuwen in Friesland wil oriënteeren. Om twee eeuwen te bestrijken heeft Dr. Wumkes voor het tijdvak 1700-1751, dat voorafging aan het verschijnen van de Leeuwarder Courant, veel aangeteekend uit de Statenresolutie's, Hofsententiën, proklamatieboeken, recesboeken en predikantenlijsten, waarbij menigmaal werd teruggegrepen naar de 17e eeuw, ook bij de keuze der afbeeldingen.

De waarde van dit werk wordt belangrijk verhoogd door zeer uitvoerige registers van zaken, personen en plaatsen, samengesteld door Mr. J. Algera, voor zoover betreft het tweed0 deel in samenwerking met den heer A. de Vries.

Een veelomvattende, nuttige en voortreffelijke arbeid is hier geleverd, een werk niet alleen om te raadplegen maar ook om in te bladeren.

G. F. E. GONGGRYP.

KORTE MEDEDEELINGEN.

Waterschapswapens.

Bij K. B. van 13 November 1934, No. 49 is aan het Zeewerend Waterschap „***Zeedijken Contributie** Kollumerland en Nieuwkruisland*", gevestigd te Kollum, provincie Friesland, het navolgende wapen verleend:

In sinopel een zespuntige ster van keel, omboord van zilver, en een doorsneden schildhoofd, boven van azuur, onder van goud.

Het schild gedekt met een gouden kroon van drîe bladeren en twee paarlen.

Bij K. B. van 13 November 1934, No. 50 is aan het Zeewerend Waterschap „***De Anjumer- en Lioessenser Polder**",* gevestigd te Anjum, provincie Friesland, het navolgende wapen verleend :

In sinopel een korenschoof van goud en ter weerszijden van de schoof een klaverblad van zilver; een doorsneden schildhoofd, boven van azuur, onder van goud.

Het schild gedekt met een gouden kroon van drie bladeren en twee paarlen.

Offerhaus. (LII, 331). T.a.p. op regel 16 van boven noemde ik abusievelijk als een der zonen van Ds. *H. J.* Oferhaus: Ds. *Cornelis Christiaan **Gerard** Offerhaus*, predikant te Hoorn op Tessel. Voor dezen dient in de plaats gesteld te worden zijn gelijknamige vader, die wijnkooper was te Amsterdam.

M. C. OFFERHAUS.

Het huwelijk van den Hertog van Kent. (LIII, 27). Door een fout van den drukker werden in de tabel boven Koningin Victoria de letters „o. a." geplaatst. Men gelieve deze te schrappen, aangezien, zooals men weet, genoemde Vorstin de eenige dochter was van den Hertog van Kent.

VALCK LUCASSEN.

VRAGEN EN ANTWOORDEN.

Abbensets-Heytmeyer. Gevraagd de 16 kwartieren met verdere gegevens van ***Johanna** Christina **Abbensets,*** geb. Rio-de-Berbice 22 Febr. 1793, † Haarlem 20 Febr. 1866, dochter van ***Lodewijk** Christoffel **en Maria Elisabeth Heytmeger. Zij*** huwde te Haarlem 5 Oct. 1806 ***Jacobus** Enschedé*, zoon van ***Abraham*** en *Sandrina **Christina** Swaving*.

L. ***c. c. v. v.***

Averenck-Echten. ***Margriet van** Averenck, **dr. van** Derk*, trouwt 24/4 1608 te Deventer ***Willem con** Laer **tot** Hoenlo **(v.*** Doorninck, Geslaohtk. Aant. blz. 60). Uit de kwartieren Rengers-Bentinck, vermeld in Ned. Leeuw Jan. 1936, k. 17, blijkt, dat de moeder van Margiet v. A. *Echten **was.*** In de genealogie van Echten, uitgegeven door Jhr. R. 0. van Holthe tot Echten (Ned. Her. 1886, 7), komt de alliantie ***Averenck** × **Echten*** echter niet voor. Kan een onzer leden mij licht verschaffen omtrent de grootouders van ***Margriet van Averenck?***

Bloemendaal. J. VAN HASSELT.

Becker. Gevraagd' de 4 kwartieren met verdere gegevens van ***Christina** Elisabeth **Becker,*** geb. ?, † Rio-de-Berbice Aug. 1802. Zij huwde te Rio-de-Berbice in 1768 Dr. ***Jan Justus** Swaving*, zoon van Dr. *Christiaan* en ***Sandaina** Gerarda **van** Poolsum.*

L. ***c. c. v. v.***

Bellasis (Bellous). (LI, 124, 310; LII 378). Met de welwillende medewerking van ons medelid Dr. L. W. A. M. Lasonder heeft het kerkbestuur van de Ned. Herv. kerk te Vreeswijk mij eenige jaren geleden in de gelegenheid gesteld afschriften van huwelijk- en doopinschrijvingen te maken, resp. van A° 1620-1720 en van A° 1620-1726, zoo ook van lidmatenlijsten van A° ± 1630-1736. Voor latere huwelijk- en doopinschrijvingen zie afschriften van kerkregisters, Rijksarchief te Utrecht.

Volgens dit kerkeraadregister (kerkelijk archief te Vreeswijk) zijn te Vreeswijk getrouwd:

d.d. 4 November 1638 Joncker ***Johan** Bellous* met Juffrou ***Catharina** Cullier*, met attestatie van Utrecht en Vianen.

In deze trouwacte wordt niet vermeld, dat Joncker ***Johan Bellous*** weduwnaar is van ***Margarita van T hienen.*** Wellicht geeft het ondertrouw-register van Utrecht uitsluitsel.

Hilversum. J. D. UHLENBECK.

Bindervoet. Gevraagd de 8 kwartieren met verdere gegevens van ***Kuniera** Bindervoet*, geb.?, †?. Zij huwde te? ***Dirk Wildschut,*** geb. Purmerend of Amsterdam, zn. van ***Adriaan*** en ***Maria Koops.*** Uit dit huwelijk werd geboren Ds. ***Jesaias** Wildschut*, ged. Purmerend 3 Augustus 1762.

L. c. c. v. v.

Blauvelt Riccen. (LIII, 30/31). T. a. p. geeft de heer G. M. Ledeboer eene kwartierstaat Riccen, waarvan de moederlijke helft is *Muylwijck*, ***Veenlandt,*** *Cool*, ***de** Wit.* De geachte inzender beschrijft deze wapens niet, zegt slechts dat de afstamming van ***Catharina van** Muylwijck* bekend is. Inderdaad, zij was de dochter van *Franck **van** Muylwijck* en van ***Helena** Cool* en de kleindochter van den Dordtschen burgemr. ***Jacob** Cool* en van ***Petronella de** Witt.*

Gaarne zou ik echter, in verband met mijne bestudeering van het oude wapen *Cool*, vernemen, hoe dit op deze grafzerk is afgebeeld.

Wat betreft Mr. ***Frederik** Rixen*, deze zou volgens eene genealogie Cool een zoon geweest zijn van *Fento **Rixen*** (dus niet Blauvelt Riccen) uit Enkhuizen, 1e Rekenmr. v. d. domeinen v. Holland te 's Hage, † 29 Mei 1636, oud 80 j.

V. TH. v. R. L.

Block. Genealogische gegevens verzocht betreffende

Adriaan Block, ***die*** in de eerste helft van de 17e eeuw ontdekkingsreizen naar Amerika maakte. Behoorde hij tot de bekende Amsterdamsche familie?

v. *S.* A. WILLIAM J. HOFFMAN.

Boer (den)-Blaauw. Ds. Abraham *den* Boer, geb. 24-6-1771 Zierikzee, † 24-10-1819 Baltimore, doopsgez. pred., huwt 27-9-1796 Zierikzee met *Jeltje* ***Blaauw,*** ged. 6-10-1771 Loosduinen. Het gezin vertrok op 24-6-1803 uit Zierikzee naar Philadelphia.

Gevraagd overlijdensdatum en -plaats van de weduwe eu geneal. gegevens aangaande de kinderen uit dit huwelijk, waarvan *Maria Alida*, ***Nicolaas*** *Albertus* en ***Anna Everdina*** in Zierikzee geboren zijn. In 1819 waren 5 kinderen in leven.

Oss. Ir. A. F. H. BLAAUW.

Boetzetaer (van). Volgens d'Ablaing van Giessenburg, Ridderschap van de Veluwe, zou ***Hillegonda van*** *Boetzelaer* († ***1636) de*** 2e echtgenoote geweest zijn van *Dirck* ***Ripperbant*** († ***1661).*** In geen der mij bekende Boetzelaer-genealogieën heb ik haar kunnen vinden. Kan iemand mij hare ouders opgeven?

Bloemendaal. J. VAN HASSELT.

Burgh (van der)-Romp. Gevraagd de 8 kwartieren met verdere gegevens van Mr. *Michiel* ***Derk wan der Burgh*** of ***van der*** *Burch*, geb. Soerabaja 10 Januari 1769, † Gorssel 18 Mei 1797, zoon van *Johannes Robbert* en ***Anna Maria Romp.*** Hij huwde Bathmen 20 Augustus 1794 *Adriana Margaretha* ***van der*** *Niepoort*, dr. van ***Rudolph*** *Florentius* ***en Debora Johanna Gobius.*** [1])

L. ***c. c. v. v.***

Duurcant. Wie waren de ouders van ***Andries*** *Duurcant*, procureur bij het Hof van Brabant te 's-Gravenhage, officier van de Schutterij ald. en te 's-Gravenhage geh. in 1640. Volgens de kwartierstaat, medegedeeld in het Maandblad 1903 : 205 zou zijn moeder's naam *Beffroi* zijn geweest.

U. S. ***A.*** WILLIAM J. HOFFMAN.

Endeldijk. Bestaat er een afbeelding van de voormalige buitenplaats *Endeldijk* te Honselaarsdijk, welke toebehoorde aan den landsadvocaat ***Johan van*** *Oldenbarnevelt* en in de 18e en begin 19e eeuw aan de Rotterdamsche koopmans- en dichtersfamilie ***van der Pot?***

Gerrit van der Pot (de zoon van den schrijver van Endeldijk's Hofdicht Willem v. d. P. 1704-1783), de laatste bezitter van Endeldijk, moet een verdienstelijk kunstschilder en groot kunstverzamelaar geweest zijn. Na zijn dood in 1808 werd er een aantal van zijn prachtige verzameling schilderstukken voor ongeveer f 100.000 verkocht aan „het Groot Hollandsch Museum", onder Koning Lodewijk opgericht. Vermoedelijk zal van der Pot wel eens een schilderij vervaardigd hebben van zijn geliefd buitenhuis Endeldijk, dat dan wel in het bezit der familie gebleven zal zijn. Bij mijn pogingen tot stichting van een museum te Naaldwijk zou ik het zeer op prijs stellen dit te kunnen verrijken met een afbeelding van deze vermaarde bezitting.

Naaldwijk. A. v. D. MAREL.

[1]) **Een gedeeltelijke beantwoording van deze vraag is te vinden in N. L. 1913, kk. 26, 62, 187-188. — RED.**

Gilles. Bestaan er gedenkschriften van ***Jacob*** *Gilles*, Raadpensionaris van Holland 1746-1749, en/of van zijn broeders *Paulus* ***Abraham*** *Gilles* en ***Samuel*** *Gilles*, zoo ja, waar berusten die? Indien er portretten van ***Paulus Abraham*** *Gilles* en *Samuel Gilles* bekend zijn, wie is daarvan dan thans eigenaar ? Alle aanteekeningen over deze drie gebroeders zijn welkom ; de genealogische literatuur over hun geslacht is bekend, zoo ook de staatkundige loopbaan van den Raadpensionaris.

's-Gr. E. P.

Heuff, Blijkens mij verstrekte inlichting bestaat er een familie-uitgave betr. dit Betuwsche geslacht, nl. het z.g. „Heuff'en- boek". Het Rep. v. B. vermeldt het niet en evenmin is het aanwezig in de mij bekende bibliotheken en verzamelingen. Kan een der lezers mij mededeelen waar ik inzage van dit werk zou kunnen verkrijgen ?

's-Gravenhage. J. J. VÜRTHEIM GZ N.

Hoitinga. Gevraagd de 4 kwartieren met verdere gegevens van ***Antje Hoitinga,*** geb. Wonseradeel?. Zij huwde te? op? *Abel Wierds Wiarda*, geb. April 1724, † te Oosterlittens 29 Maart 1790, zoon van *Wierd Ages* en *Meritje* ***Fokkens.***

L. ***c. c. v. v.***

Holsboer. Voor de samenstelling van een volledige genealogie dezer familie worden gegevens en event. wapen verzocht.

's-Gravenhage. J. J. VÜRTHEIM GZ N.

Maclaine. Gevraagd de 4 kwartieren met verdere gegevens van *Henry Maclaine*, geb Dublin?, † te2 voor 1803. Hij huwde te Rhenen 20 Juli 1766 *Amalia Gerhardina* ***Bouwensch,*** dochter van *Willem Adriaan* en ***Alidia Adriana*** *Menso.*

L. ***c. c. v. v.***

Meerman. (LII, 381). Het hierbedoelde geslacht, dat, voor zoover mij bekend, met het gelijknamige Delftsche niets te maken had, voerde een doorsneden schild: *a*. in goud een omgewende halfaanziende meerman met opgeheven zwaard in de rechter- en rondas in de linkerhand, het hoofd ongedekt, alles in natuurlijke kleur, 0. in zilver drie zwarte vogels; helmteeken: de meerman; dekkleeden : goud en rood.

Reeds in 15de eeuw kwam de naam Meerman in Breda en omstreken voor. In 1430 b.v. was ***Jan*** *Meerman* schepen te Gilze; in 1483 was ***Jan*** *Meerman* timmerman te Breda; in 1454 wordt ***Adriaen*** *Meerman*, zoon van ***Claus M.*** en van ***Elisabeth*** *Geritsdr.* ***die Bont*** vermeld in een schepenacte van Oisterwijk.

Adriaen Jansz. ***Meerman*** en *Everdina van* ***der*** *Haer*, in kol. 381 vermeld, hadden ook nog eene dochter, *Catharina* ***Meerman,*** die in 1685 te Breda in het huwelijk trad met Mr. ***Abrahana Hubert,*** ged. te 's-Hertogenbosch 14 April 1668.

's-Gr. B. v. B.

Mulet-van Emst-Ko(o)ning. Mr. ***Jacob Hendrik*** *Mulet*, Kanunnik van St. Pieter te Utrecht (1751-1764), als zoodanig geresigneerd, waarschijnlijk wegens vertrek uit de stad. Ingeschr. als jur. cand. te Harderwijk 1760,

ged. Utrecht 8-4-1738, overi. te? den?, ondertr. Utrecht 11-6-1759 (geboden tot Windesheim en daar getrouwd) *Gezina van Ernst,* dochter van??, ged. te? den?, overl. te? den ?. Zij hertrouwt te? den? Dr. ***Petrus Ko(o)ning,*** geneesheer te Zaandam:

Uit het eerste huwelijk kinderen o.a. ***Hendricus Theodorus Mulet,*** geb. .., ***Willemina Susanna Mulet,*** geb. .., Catharina ***Qesina Mulet,*** ged. Heerde 1-3-1767.

Alle gegevens zijn welkom.

Utr. Mr. H. W.

Naaldwijk. Bestaat er een 17e eeuwsche afbeelding van dit dorp? Het oudste plaatje, dat we in het museum alhier bezitten, is van ± 1760.

Naald wijk. A. v. D. MAREL.

Nes (van). Gegevens verzocht betreffende een familie *van* Nes, voorkomende te Vianen, Woerden en Qorcum, waartoe behoorden *Cornelis Hendricksz. van Nes,* te Vianen geh. vóór 1625 met ***Mayken Hendricksdr. van den Burchgraeff; Jan Qerrits van Nes,*** te Vianen in 1661 ; ***Maria van Nes,*** geh. met *Nicolaes Reyersa. Kemp,* leefden in lö92 te Gorcum; ***Adriaen van Nes,*** begin 1600 te Noordeloos.

U. S. A. WILLIAM J. HOFFMAN.

Patijnenburg. Van deze buitenplaats, achtereenvolgens in het bezit van de families *Allart,* ***Pauw, van Slingelandt, van der Goes*** en ***Rengers,*** is in het museum te Naaldwijk alleen een tweetal teekeningen naar Schouwman. Zijn er meer afbeeldingen van deze huizinge, welke tot 1799 te Naaldwijk heeft bestaan 2

Naaldwijk. A. v. D. MAREL.

Pietermaat-Biscop. In het vorig nummer, k. 30, deelt W. W. v. R. mede, dat ***Catharina Biscop, de*** latere echtgenoote van Mr. ***Hendrik van Lidth de Jeude,*** als weduwe van *Jacobus Uylenbroeck* 2e (ondertr. Amsterdam 18 Maart 1706) huwde met ***Pieter Pietermaat. Zou*** de geachte inzender, die de inteekenacte van dit echtpaar onder de oogen blijkt te hebben gehad, mij kunnen mededeelen of deze eenige aanwijzing bevat, die zou kunnen leiden tot identificatie van den bruidegom met ***Pieter Pietermaat,*** secretaris, vroedschap en burgemeester van Edam, gecomm. ter auditie van de gemeene Landsrekening in W.-Friesland, gecomm. ter admiraliteit te Amsterdam, hoofdofficier te Edam, ged. ald. 8 Jan. 1659, † ald. 14 Dec. 1707 ? De genealogie van dit Noord-Hollandsch regentengeslacht in Ned. Patr. 1921/22 maakt slechts melding van zijn op 3 Dec. 1684 te Edam gesloten huwelijk met ***Trijntje Houttuyn,*** ged. Edam 2 Febr. 1667, wier overlijdensdatum niet wordt opgegeven. Een andere ***Pieter Pietermaat,*** die als echtgenoot van ***Catharina Biscop*** in aanmerking zou kunnen komen, komt in genoemde genealogie niet voor.

Driebergen. VALCK LUCASSEN.

Veije (de)-de Ruiter. (LII, 320, 383). Inderdaad is ***Cornelis de Ruiter*** te Rotterdam gedoopt 9 Augustus (en niet 6 Augustus) 1716.

Zijne weduwe ***Catharina Reynders*** hertrouwt te Zutphen „in huys" 9 Januari 1777 (ondertr. 22 Dec. 1776) ***Andries Joost Bruggink.***

Een onderzoak ten Rijksarchieve in Gelderland, alwaar de kerkeboeken van Zutphen thans worden bewaard, wees uit, dat *Cornelis de Ruiter 9* Maart 1776 in de Groote Kerk te Zutphen is begraven. „*Catharina Reynder",* vrouw van ***Andries Joost Bruggink,*** werd te Zutphen begraven 18 Februari 1781; uit de inschrijving in het begraafregister van de Groote (St. Walburgs-) kerk en de Broerenkerk blijkt niet, of zij in één van deze beide kerken dan wel op één van deze twee kerkhoven is begraven.

Utr. Mr. H. W.

Wesel (van)-Lupardus-van Noortwijck. Gegevens verzocht betreftende *Cornelia van Wesel* (vermoedelijk dochter van ***Rochus on Margriete de Vries*** *Simonsdr.*) die huwt 1e .... ***van Noortwijck.*** Hun zoon *Rochus van Noortwijck,* geh. met ***Margarethn van Son,*** laat 30 Juni 1717 een dochter ***Cornelia*** in de Engelsche kerk te Dordt doopen. ***Cornelia van Wesel*** huwt 2e ***Wilhelmus Lupardus***; zij laten 29 Juli 1694 een dochter ***Anna*** te Dordt doopen.

U. S. A. WILLIAM J. HOFFMAN.

Wijnants. (LII, 216 e.v., ***252/3, 266).*** In de door mij bewerkte genealogie-Drabbe (De Wapenheraut, Jaargangen 1917/20) komen voor:

Dorothea Drabbe, ged. Haarlem 26 Oct. 1662, trouwt ***Pieter (van) Wynants.*** Eén zoon. Zij hertrouwt te Haarlem 16 Nov. ***1704*** als wed. van *Pyter van Wynants* met *Hendrik Swam,* wedn. van Almelo.

Dit huwelijk is ook ingeschreven te Almelo, waar haar eerste man „*Pieter Wynandts* tot ***Haarlem"*** wordt geheeten (Jaargang 1919, blz. 114/5).

De naam ***Pieter*** en de woonplaats ***Haarlem*** maken het wel zeker, dat bedoelde eerste echtgenoot P. W. behoorde tot de familie ***Wynants,*** als boven aangegeven vermeld in jaargang LII.

Kan een der 3 boven bedoelde inzenders, of wellicht een ander, mij inlichten hoe ***Pieter Wynants,*** die tr. ***Dorothea Drabbe,*** in betrekking stond tot de familie ***Wynants*** bovenbedoeld ?

's-Gravenhage. W. E. VAN DAM VAN ISSELT.

INHOUD 1086, No. 2.

Bestuursberichten. — De Fritema-groep in het Museum van Oudheden te Groningen, door Adolf Pathuis. — De oudere generaties van het geslacht (van Reigersberg) Versluys, door Jhr. J. van Reigersberg Versluys. — De Voorouders van Martinus van Doorninck, Predikant te Vorchten, geb. 1640, overl. 1676, door Ir. N. H. van Doorninck en Mr. J. 1. van Doorninak. — Bijdrage tot de genealogie van het Rotterdamsche geslacht van Teutem, door W. Wijnaendts van Resandt. — Boekaankondiging: Nederland's Patriciaat, 's-Gravenhage, 21ste Jaarg. 1933/'34, door W. F. del Campo Hartman; Dr. G. A. Wumkes. Stads- en Dorpskroniek van Friesland, deel 1 1700-1800, deel 11 1800-1900. Leeuwarden 1930 en 1934, door G. F. E. Gonggryp. — Korte mededeelingen: Waterschapawapens; Offerhaus; Het huwelijk van den Hertog van Kent. — Vragen en antwoorden: Abbensets-Heytmeyer; Averenok-Echten; Becker; Bellasis (Bellous); Bindervoet; Blauvelt Riooen; Blook; Boer (den)-Blaauw; Boetaelaer (van); Burgh (van der)-Romp; Duuroant; Endeldijk; Gilles; Heuff; Hoitinga; Holsboer; Maclaine; Meerman; Mulet-van-Emst-Ko(o)ning; Naaldwijk; Nes (van); Patijnenburg; Pietermaat-Biscop; Veije (de)-de Ruiter; Wesel (van)-Lupardus-van Noortwijck; Wijnants.

De Ned. Boek- en Steendrukkerij, voorh. H. L. SMITS

DE NEDERLANDSCHE LEEUW

MAANDBLAD VAN HET

Koninklijk Nederlandsch Genootschap voor Geslacht- en Wapenkunde,

Dit blad verschijnt aan het begin van iedere maand en wordt aan alle leden van het Genootschap toegezonden.
Bijdragen en correspondentie, bestemd voor het Maand blad, zoomede opgaven van adresverandering gelieve men te richten tot den redacteur Dr. Ta. R. VALCK LUCASSEN, *huize Sparrenheide, Driebergen.*

Correspondentie, bestemd voor het Bestuur, gelieve men te richten tot den waarn. secretaris Dr. J. Pa. DE MONTÉ VERLOREN, *Bleyenburg 5, 's-Gravenhage.*
Alle overige correspondentie (niet bestemd voor Bestuur of Redactie) te richten aan het Bureau van het Genootschap, *Bleyenburg 5, 's-Gravenhage.*

De redactie van het Maandblad wijst er nadrukkelijk op, dat zij niet aansprakelijk is voor de strekking of den inhoud der onderteekende stukken.

N°. 3. LIIIe Jaargang. Maart 1935.

BESTUURSBERICHTEN.

Tot lid is benoemd:

H. J. ANDREAE . . . . . *Helmond.*
Mauritslaan 4.

Adreswijzigingen.

J. TH. BOELEN . . . . . *Maarn.*
Huize Groot Plattenberg.
C. W. C. Baron VAN BOETZELAER . . *Oosterbeek.*
Schellaertweg 1.
N. M. H. VAN DER BURG . . . . . Almelo.
Vrielinkslaan 39.
Mr. Jos. M. F. ESKENS . . . . . *Makassar.*
Willemslaan 13.
A. C. Baron VAN HEERDT . . . . . *'s-Grauenhoge.*
Lyceumplein 50.
J. M. L. MADURO . . . . . *Willemstad (Curaçao).*
Postbus 172.
A. MEBENS . . . . . *'s-Gravenhage.*
p/a *Depart.* van *Buitenl. Zaken.*
J. F. VAN NIEUWKUYK . . . . . *Velp (G.).*
Overbeeklaan 14.
A. E. RAHUSEN . . . . . *Amsterdam-Centr.*
N. V. Hollandsche Koopmansbank, Keizersgr. 674.
Ir. J. J. VAN RIETSCHOTEN . . . . . *Rotterdam-Oost.*
Groene Wetering 9.
Jhr. TR. RÖELL . . . . . *Rotterdam-West.*
Dunantstraat 44a.
E. L. VAN SWLETEN . . . . . *'s-Gravenhage.*
Bentinckstraat 13.
W. PH. VEEREN . . . . . *Utrecht.*
p/a Mevr. Waller-Veeren, Willem de *Zwijgerplantsoen* 22 (Tuindorp).

De geslachten van Broechoven in de Meierij van 's Hertogenbosch in de tweede helft van de 14e eeuw,

door H. J. A. VAN SON.

(Vervolg van LIII, ll.)

Groep B.

I. ***Gerardus de Broechoven,*** komt voor in de cijnsregisters van Tilborch van 1340 en 1342 als cijnsplichtig voor een bedrag van 20 d. nov. In het laatste register is zijn naam, na 6 jaren betaald te hebben, doorgeslagen en daarachter vermeld „relicta rel.“, zoodat hij in 1346 moet zijn overleden [64]). Zijn 'weduwe — *relicta Gerardi de Broechoven* — wordt in het cijnsregister van Tilborch van 1350 voor het zelfde bedrag aangeteekend [65]).

In 1383 wordt land te Tilborch genoemd, inter hereditatem liberorum quondam Gerardi de Broechoven [66]).

Hij was gehuwd met ***Dympna N. N.,*** die in 1392 te Tilborch woonde en vermeld wordt als moeder van zijn zoon Gerardus (zie bij II).

De namen van zijn zoons komen voor op 29 September 1406, wanneer ***Gerardus,*** *Henricus, Arnoldus* en *Reynerus*, ***fratres,*** *liberi* ***quondam Gerardi de Broechoven*** en andere personen 32 aude scilde beloven aan Franco de Myrabello ten behoeve van Rodolphus filius domini quondam Pauli de Haestrecht [67]).

Kinderen :
1. *Gerardus*, volgt II.
2. ***Henricus,*** volgt IIbis.
3. *Arnoldus*, volgt IIter.
4. ***Reynerus,*** volgt IIquater.
6. ***Mechteld,*** volgt IIquinquies.

II. Gerardus ***filius Gerardi de Broechoven,*** wordt in 1380 als cijnsplichtig te Tilborch vermeld [68]).

12 December 1387 verkoopt Walterus filius quondam Walteri de Oerle (zie groep A) een erfel. pacht

64) Chambres des Comptes No. 45038 fol. 119, No. 45039 fol. 132.
65) Idem No. 45072 blz. 95.
66) Prot. 's H. No. 1176 fol. 254.
67) Idem No. 1184 fol. 193v; zie ook fol. 204 en No. 1186 fol. 279.
68) Ch. des C. No. 45072 blz. 82.

van 1 mud rogge uit 't goet te Heskoke in de parochie de Mierfelt (zie F) aan Gerardus de Broechoven [69]). Hij verkoopt deze erfel. pacht 5 April 1389 aan Hubertus filius quondam Henrici Backe, nadat genoemde Hubertus en zijn broeders hem een stuk land, geheeten *die aude Hostat* te Westilborch hadden verkocht [70]).

29 October 1392 verkoopt Gerardus de Broechoven filius quondam Gerardi de Broechoven aan Arnoldus filius naturalis Johannis Bac Bertoutssoen de Tilborch een erfel. pacht van 1 mud rogge, te betalen „in Tilborch in domo *Dympne*, matris dicti venditoris" uit 11 lopen grond te Tilborch ad locum dictum Op die aude Hostat, belend o.a. door Reynerus de Broechoven, frater dicti venditoris [71]). In 1409 verkoopt hij die aude Hostat aan Gerardus van Arle Berthoutssoen [72]).

9 December 1391 koopt hij van Rodolphus de Gravia en Elizabeth rilicta quondam Jacobi Anensoen een stuk land geheeten dat Corenstuc (of Dorenstuc) en een huis en erf, beide te Westilborch gelegen, waarna Gerardus de Broechoven filius quondam Gerardi de Broechoven en Willelmus de Broechoven filius quondam Walteri Bac de Broechoven (groep A) aan Rodolphus de Gravia 43 hollantsgulden en aan Eliaabeth relicta 'quondam Jacobi Anensoen 20 hollantsgulden beloven [73]).

In 1393 doet hij afstand, ten behoeve van Johannes Venman, van 3 lopen grond dictus die weyde te Westilborch in loco dat Venne [74]).

31 Mei 1403 transporteert Gerardus de Broechoven filius naturalis (het woord „naturalis" is in de acte doorgeslagen) quondam Gerardi de Broechoven 1½ „geswat", hem toekomende in 2 bunder weide te Westilborch retro locum dictum Malle, belend o.a. door Willelmus de Broechoven (groep A) [75]).

29 Maart 1410 verkoopt hij aan Gerardus van Arle filius Bertholdi de Arle (zie onder IIquater) een huis en erf te Westilborch aan den Hovel, alsmede eenige erfelijke pachten, waaronder een, die hij had verkregen van Rodolphus van den Grave, die deze pacht weder had verkregen van Johannes de Broechoven filius quondam Johannis de Broechoven (groep C) [76]).

IIbis. *Henricus* de ***Broechoven.*** In 1368 werd door Gerardus en Henricus, zonen van wijlen Lambertus Ryxken, aan ***Henricus de Broechoven filius Gerardi de Broechoven*** in erfpacht gegeven hun mansus te Oerle in de parochie van Westilborch, tegen een erfelijke pacht van 9½ mud rogge. Als onderpand gaf Henricus de Br. een erfel. pacht van 2 mud rogge, die Lambertus dictus van der Ryt aan hem moest betalen uit goederen te Udenhout, die van ***Johannes de Zonne*** geweest waren [77]). ***24*** Maart

[69]) Prot. 's H. No. 1178 fol. 6v.
[70]) Idem No. 1178 fol. 97.
[71]) Idem No. 1179 fol. 499.
[72]) Idem No. 1186 fol. 324.
[73]) Idem No. 1178 fol. 202v, No. 1180 fol. 271.
[74]) Prot. 's H. No. 1180 fol. 44.
[75]) Idem No. 1183 fol. 124.
[76]) Idem No. 1186 fol. 361.
[77]) Idem No. 1175 fol. 96. Johannes de Zonne, overleden tusschen 1355 en 1374, bezat reeds in 1312 in leen 2 hoeven in Udenhout, die voor 1374 overgingen aan Ghielis Wouterszoen van Goerle. Zie Cour Feodale de Brabant, leenregisters No. 1 fol. 6 en 69v, No. 2 fol. 52v, No. 4 fol. 205v.

1378 verkocht Henricus de Broechoven aan Jacobus van den Wyel een erfel. pacht van een mud rogge uit genoemde mansus te Oerle [78]). Deze erfel. pacht wordt later weer verkocht in 1398 en 1406 [79]).

6 April 1888 wordt Henricus filius quondam Gerardi de Broechoven vermeld met zijn vrouw *Katharina filia* **quondam** *Johannis de Zonne* [80]). In deze acte is wederom sprake van goederen te Udenhout, welke zijn vrouw als huwelijksgift had aangebracht. 12 Maart 1405 draagt hij over als man van ***Katharina filia quondam Johannis de Sonne filii Johannis Stroetman*** een erfel. cijns van 4 ponden, die wijlen Johannes de Sonne had verkregen van Ghiselbertus Cuparius de Vessem [81]).

4 Mei 1400 beloven Henricus de Broechoven filius quondam Gerardi, Reynerus zijn broeder, Arnoldus filius Johannis dicti Bac de Tilborch en Henricus zijn broeder 80 hollantsgulden aan de Lombarden van den Bosch [82]).

Behalve te Tilborch was Henricus de Br. ook gegoed te Hildwaren Beke, waar hij 14 Juni 1402 een mansus dictus tgoet te Aesvoert kocht van Henricus de Eycke filius quondam Gerardi de Eycke filii quondam Henrici Posteel [83]). 29 Augustus 1410 deed Petrus de Eycke, zoon van voornoemden wijlen Gerardus en van Elizabeth dochter wijlen Rodolphus de Gravia, afstand van dit goed ten behoeve van ***Gerardus de Broechoven filius quondam Henrici*** [84]). Henricus de Broechoven overleed dus tusschen 1406 en 1410.

De mansus te Oerle in Tilborch, door wijlen Henricus nagelaten, werd 3 Juli 1411 voor 2/4 deel door *Nycholaus* ***filius Bertholdi de Arle*** als man van ***Aleydis*** en door ***Willelmus filius Walteri Janssoen*** als man van ***Heytwigis,*** *filie* quondam *Henrici* ***de Broechoven filii quondam*** *Gerardi*, in erfpacht overgedragen aan ***Gerardus filius*** dicti quondnm ***Henrici de Broechoven*** [85]). Waar uit deze acte blijkt dat er 4 deelgerechtigden waren, komt als 4e kind in aanmerking een ***Johannes de Zon filius Henrici de Broechoven*** (zie IIIbis), die blijkbaar is genoemd naar zijn grootvader van moederskant Dit wordt nader bevestigd door een acte van 17 Februari 1427, wanneer Johannes de Zon filius quondam Henrici de Broechoven en Nycholaus de Arle filius Bertholdi een gelofte afleggen namens de minderjarige kinderen van wijlen Gerardus de Broechoven (die met een zuster van dezen Nycholaus de Arle was getrouwd). Zij treden blijkbaar op als voogden van vaders en moeders kant [86]).

[78]) Prot. 's H. No. 1176 fol. 59v.
[79]) Idem No. 1181 fol. 117, No. 1184 fol. 276v.
[80]) Idem No. 1178 fol. 31.
[81]) Idem No. 1184 fol. 87.
[82]) Idem No. 1182 fol. 36v.
[83]) Prot. 's H. No. 1182 fol. 434.
[84]) Idem No. 1186 fol. 456v.
[85]) Idem No. 1187 fol. 170v.
[86]) Idem No. 1196 fol. 44. In ons artikel over het geslacht van Son te Tilburg in het maandblad 1933, kwamen wij tot de gevolgtrekking, dat Johannes de Zonne de zoon zou zijn van Henricua filius quondam Arnoldi de Broechoven. Dit is onjuist en in verband met de tijdsorde ook onmogelijk. Zie over dezen Henricus zoon van Arnoldus onder IIter.

Uit dit huwelijk:
1. *Gerardus*, volgt III.
2. ***Aleydis,*** tr. voor 1411 *Nycholaus filius Bertholdi* ***de Arle.***
3. *Heylwigis*, tr. voor 1411 *Willelmus filius* ***Walteri Janssoen.***
4. ***Johannes de Zon,*** volgt IIIbis.

III. *Gerardus* ***de*** *Broechoven* ***filius*** *Henrici*, koopt ***4*** Juni 1405 eenige stukken land te Tilborch gelegen in de Corvelsacker, in die Hoeve en die Heze[87]), verkoopt 22 Maart 1408 land te Tilborch in aggere de Broechoven, in Ourle en in die Heze[88]).

Wij zagen reeds, dat hij, na den dood van zijn vader, in 1410 in 't bezit kwam van 't goet te Aesvoert in Hilvarenbeek en in 1411 van de mansus te Oerle in Tilborch. 13 Februari 1419 verkoopt hij een mud rogge erfel. pacht uit zijn hoeve tot Oerle in Tilborch „daer Peter Beelaert nu ter tijt op woent"[89]).

In 1422 koopt hij alle „goede erve en have", die aan Jan van Ghestel zullen versterven van Jan Kemkensz van Ghilse sinen vader[90]).

Gheryt zoen quondam Henrics van Broechoven was gehuwd met *Yde* ***dochter*** *van Berthout Clausz* ***van Aerle*** en van ***Agnese,*** waarmee hij vermeld wordt in 1419 en 1421[91]). 16 Maart 1429 houden de kinderen en kleinkinderen van Berthout van Aerle erfdeeling van de goederen te Haren, waarvan Berthout zijn tocht overgaf. De kinderen van wijlen Gheryt van Broechoven worden in die acte genoemd *Jan*, ***Bertholdus,*** *Henric* en *Gertrudis* gehuwd met ***Oodevaert*** *Dirxs van* ***den*** *Erven*[92]).

Drie van de vier kinderen van Berthout van Aerle trouwden met een van Broechoven. Deze kinderen zijn :
1. Nycholaus, tr. voor 1411 Aleydis d. v. Henric van Broechoven (zie hiervoor).
2. Elizabeth, tr. voor 1419 Lambrecht Godert Brockenzn.
3. Gheryt,, tr. voor 1415 Katheline d. v. Reyneer van Broechoven (zie hierna onder IIquater).
4. Yde, tr. voor 1419 Gheryt zn. v. Henric van Broeohoven.

Gheryt van Broechoven, die nog vermeld wordt in 1423[93]), is overleden voor 17 Februari 1427, wanneer Johannes filius quondam Gerardi de Broechoven en Godefridus filius Theoderici Godevaerts als man van Gertrudis filia quondam Gerardi predicti een erfel. pacht van een mud rogge verkoopen uit een huis met 28 lopinatas terre te Tilborch in Oerle, belend o.a. door Johannes de Zon, en uit nog een drietal stukken land te Tilborch, waarna — zooals reeds hiervoor is gezegd — Johannes de Zon filius quondam Henrici de Broechoven en Nycholaus de Aerle filius Bertholdi een gelofte afleggen namens Arnoldus, Bertout en Henricus, minderjarige kinderen van wijlen Gerarardus de Broechoven[94]).

Uit dit huwelijk:
1. ***Jan.***
2. ***Qertrudis,*** tr. voor 1427 ***Bodevaert*** *Dirck Godevaerts* ***van den*** *Erven.*
3. *Arnoldus*, minderjarig in 1427, vermoedelijk overleden voor 1429.
4. ***Bertout,*** minderjarig in 1427.
5. *Henric*, minderjarig in 1427.

IIIbis. ***Johannes de*** *Zon(ne)* ***filius*** *Henrici* ***de Broechoven.*** Hij wordt 20 Februari 1399 vermeld met zijn vrouw ***Elizabeth*** *dochter* ***van*** *Jacobus* ***filius*** *quondam Walteri* ***dicti*** *Groet Wouter* de Berkel, bij den verkoop van een erfcijns. Mede treden in deze acte op de overige kinderen van wijlen Jacobus Groet Wouter, te weten Johannes, Walterus, Matheus de Arle als man van Aleyd en Johannes van den Nuwenhuze als man van Luytgard[95]).

De kinderen van Johannes de Zonne en Elizabeth noemden wij reeds in maandblad 1933, kol. 446 als verkoopers van het vaderlijk huis te Tilborch aan den Hoevel. Johannes van Zonne bezat dit al in 1409[96]). 16 Maart 1414 en 8 November 1428 verkocht hij erfel. pachten uit dit huis en uit een bunder weide aan het riviertje die Ley, alsmede uit een stuk land van 4 lopen aan den weg naar Corvel gelegen[97]).

In 1407 kreeg hij land in erfpacht te Tilborch in die Scijve, van Godefridus de Arkel (zie groep D) tegen een mud rogge erfelijke pacht. Dit mud rogge wordt achtereenvolgens in 1462 en 1483 verkocht[98]).

1 Juli 1412 en 2 December d. a. v. beloven Johannes van Huculem, zijn broeders Gerardus en Henricus Bac, Willemus de Broechoven filius quondam Walteri Bac (groep A), Reynerus de Broechoven van Tilborch. Johannes de Zon van Tilborch en andere personen resp. 100 en 132 cronen Francie aan de Lombarden van den Bosch[99]).

24 Juni 1433 verkoopt Jan geheten van Zon zn. quondam Henric van Broechoven aan Henric Voet twee stukken land te Westilborch, waarvan een in de Broechoven acker en een gelegen aan de stroom die Leyde[100]). 13 Juli 1444 en 12 April 1446 verkoopt hij aan zijn zoon ***Jacob*** land te Westilborch in Mall en in de Corvelsackeren[101]).

Zijn zoon, de priester *Arnoldus van Zon* had in 1450 natuurlijke kinderen o.a. een zoon Henrick, bij Dynghen dochter quondam Jan Obrechts[102]).

87) Idem No. 1154 fol. 142.
88) Idem No. 1185 fol. 312v.
89) Prot. Oisterwijk No. 72 fol. 40v.
90) Prot. Oisterwijk No. 73 fol. 56v.
91) Idem No. '72 fol. 20, No. 73 fol. 28.
92) Idem No. 76 fol. 11v.
93) Idem No. 73 fol. 94v.
94) Prot. 's H. No. 1196 fol.' 44.
95) Prot. 's **H. No.** 1181 fol. 150v. In deze acte wordt Joh. de Zonne genoemd filius „quondam" Henrici. Dit moet een vergissing zijn, want Henricus was toen nog niet overleden. In dit, protocol fol. 100v en 191 oompareert eene Katharina relicta quondam Arnoldi Bac filii quondam Walteri Groetwouter, met haar kinderen. Walterus Groet Wouter, dan wel zijn vrouw, behoorde dus waarschijnlijk tot het, geslacht Bac.
96) Idem No. 1186 fol. 400.
97) Idem No. 1188 fol. 374. No. 1199 fol. 163v.
98) Idem No. 1242 fol. 268v, No. 1252 fol. 517v.
99) Idem No. 1187 fol. 445v, No. 1188 fol. 38v.
100) Prot. Oisterwijk No. 78 fol. 19.
101) Idem No. 85 fol. 28v, No. 87 fol. 14.
102) Idem No. 89 fol. 9v.

Behalve deze zoon Arnoldus uit zijn huwelijk met Elizabeth GroetWouters, had Johannes de Zonne ook een natuurlijken zoon *Arnoldus*. 5 November **1468** verkoopt Godefridus filius Theoderi Godevarts als man van Gertrudis filia quondam Gerardi de Broechoven (zie onder 111) aan Arnoldus filius naturalis Johannis de Zon en aan Willelmus filius quondam Arnoldi de Broechoven (zie onder IIter) zijn mansus te Westilborch in Oerle, ten N. belend door Johannes de Zon, alsmede nog 7 stukken land te Westilborch o.a. gelegen in die Korvelsacker en in die Broeohovenacker. Op den zelfden dag transporteert Arnoldus filius Johannis de Zonne (ongetwijfeld de natuurlijke zoon) aan genoemden Godefridus een erfel. pacht van 1 mud rogge uit een erfel. pacht van 4 mud rogge, die Henricus filius quondam Arnoldi de Broechoven (zie onder IIter) schuldig was aan Wolterus filius quondam Johannis filii quondam Jacobi GroetWouters uit een huis te Tilborch en uit 13 stukken land aldaar o.a. in Oerle gelegen, welke goederen Henricus de Broechoven voornoemd van Wolterus GroetWouters had verkregen [103]).

Aert naturael zn. Jans van Zon wordt in 1430 vermeld met zijn vrouw Elisabeth dochter quondam Aelwijn Smeyermans [104]).

IIter. ***Arnoldus de Broechoven,*** overleden voor 1414. Arnoldus filius quondam Gerardi de Broechoven verkoopt 12 April 1382 aan Walterus Bac filius quondam Johannis de Broechoven (groep C) een erfel. pacht van 4 mud rogge uit 1½ lopen land te Tilborch [105]).

In 1396 verklaren Johannes Meynaert en Arnoldus de Broechoven 96 hollants gulden schuldig te zijn aan Johannes de Aggere [106]); aan dezen verklaren 30 Mei 1398 Arnoldus de Broechoven filius quondam Gerardi de Broechoven, *Gerardus* zijn zoon, Johannes Meynnart en anderen 102 oude scilde schuldig te zijn [107]).

Kinderen :

1. *Gerardus*, volgt 111.
2. ***Henric***, volgt IIIbis.
3. ***Willem,*** volgt IIIter.
4. ***Aert***, volgt IIIquater.

III. *Gerardus* van ***Broechouen.*** 16 Februari verkoopt Amelius filius Arnoldi van der Schueren een erfel. pacht van 1½ mud rogge, die Gerardus van Broechoven filius quondam Arnoldi van Broechoven hem schuldig was uit een akker geheeten Die Maesacker en nog twee stukken land te Tilborch, welke landerijen Gerardus van Broechoven in 1409 van genoemden van der Schueren in erfpacht had **ontvangen** [108]).

In 1419 verkoopt Gheryt zoen wilner Aerts van Broechoven ½ mud rogs erfel. pacht uit een huis en hof daer hi nu in woent te Westilborch, alsmede

[103]) **Prot. 's H. No. 1199 fol: 257.**
[104]) **Prot. Oisterwijk No. 76 fol. 47.**
[105]) **Prot. 's H. No. 1176 fol. 254.**
[106]) **Idem No. 1180 fol. 560.**
[107]) **Idem No. 1181 fol.** 66v.
[108]) **Idem No. 1186 fol.** 24v, **No. 1188 fol.** 354v.

uit zijn deel in Romboutsbeempt, gelegen te Tilborch aen den dreyboom [109]).

In 1420 wordt hij genoemd met zijn vrouw ***Katheline dochter van Peter Nouden*** [110]).

In 1423 verklaren de kinderen van wijlen Melys Willem Melysz, dat Wouter van der Pasch, Jan Jan Vrientsz, Gheryt Aertaz van Broechoven en Willem Aertsz van der Scueren hun bewijst hebben alaulke zoen als ai opgebuert hebben van den voorn. Melys Willem Melyaz [111]).

IIIbis. ***Henric van Broechoven, zoen quondam Aerts van Broechoven*** wordt tuaschen 1419 ***en*** 1429 vermeld met zijn vrouw ***Marye dochter quondam Jans van den Zande***, die te Tilborch gegoed was [112]).

In 1420 verpacht Heer Jan die Vysscher, persoen (pastoor) tot Weatilborch, zijn corentyende in die Scijve tot Tilborch en in de ackeren van Broechoven geduren 3 jaar aan Henric Aertsz van Broechoven, zijn broeder Willem en nog twee personen, voor 66 gouden Hollandsohe scilde per jaar [113]).

In 1422 krijgt hij in erfpacht van Jan die Bije zoon van Matheeus van Aerle, namens hem en zijn mede erfgenamen van wijlen zijn moeder Aleyt dochter quondam Jaoob geheten GroetWouters, tegen een jaarlijksche pacht van 6⅔ lopen rogs, een huus en hof met horen gude en toebehoerten te Westilborch in Oerle, belend o a. door Jan van Zon, alsmede een erf geheten dat Gagelbroec [114]). Uit die hoeve verkoopt hij erfelijke pachten in 1426 en 14301'5).

IIIter. ***Willem zoen quondam Aerts van Broechoven,*** wordt tusschen 1420 en 1423 vermeld met zijn vrouw ***Katheline dochter quondam Wouter Sberen (die Beer)*** [116]).

In 1428 werd hij met Arnoldus natuurlijken zoon van Johannes de Zon eigenaar van een mansus te Westilborch in Oerle (zie onder IIbis).

In 1430 verkoopt hij twee stukken land in Westilborch bij die molen te Velthoven [117]).

IIIquater. ***Aert geheten van Broechoven zoen quondam Aerts van Broechoven*** verkoopt in 1429 eenige erfelijke pachten rogge uit zijn land te Westilboroh aen die Horevoert, groot 4 lopensaet [118]).

11 quater. ***Reynerus (Reynkinus) de Broechoven. 20*** Oc- October 1384 verkoopt Reynkinus de Broechoven een huis en hof met zijn gebouwen te Tilborch in die Hoeven [119]). 26 September 1386 koopt Reynerus de Broechoven een huis en hof aldaar aan den Hoevel [120]). 6 April 1389 koopt Reynkinus de Broechoven filius quondam Gerardi de Broechoven een stuk land te Westilborch achter den Hoevel,

[109]) **Prot. Oisterwijk No. 72 fol. llv.**
[110]) **Idem No. 72 fol.** 65v.
[111]) **Idem No. 73 fol. 31.**
[112]) **Prot. 0. No. 72 fol.** 31v, **35, 78v, No. 73** fol. 30, 47v, No. 75 fol. 36.
[113]) **Idem No. 72 fol.** 53v.
[114]) **Idem No. 73 fol.** 86v, **94v.**
[115]) **Idem No. 74 fol.** 8v, **No. 76 fol.** 36v.
[116]) **Idem No. 72 fol.** 75v, **No. 73 fol.** 26v, 30v, **35,** 71v, 118v
[117]) **Idem No. 76 fol.** 13v.
[118]) **Idem No. 75 fol.** 23v, **No. 76 fol. 14.**
[119]) **Prot. 's H. No. 1177 fol. 160.**
[120]) **Idem No. 1177 fol. 207.**

van Hubertus, Arnoldus en Woltherus fratres, liberi quondam Henrici dicti Backe; in 1403 koopt hij een huis grenzende aan dit land [121]). 2 December 1389 verkoopt Reynerus de Broechoven filius quondam Gerardi de Broechoven een stuk land te Tilborch in die Scive, belend o.a. door Johannes de Broechoven (Groep C) [122]).

1 Februari 1396 verklaart hij met anderen 40 Hollandsgulden schuldig te zijn aan Johannes die Joede Peterssoen [123]). In 1396 koopt hij een erfel. pacht uit land te Tilborch en verkoopt deze weer in 1404 [124]).

27 Februari 1399 krijgt hij in erfpacht een huis en erf te Tilborch in Velthoven [125]).

13 April 1405 koopt hij 2/3 deel van 3 bunder weide te Tilborch in Broechoven en belooft uit dat land een erfel. pacht van 6 lopen rogge [126]). Deze pacht wordt in 1420 verkocht [127]).

31 Juli 1414 verkoopt hij 1 mud rogge erfel. paoht uit 2 bunder weide te Tilborch in Heze [128]).

31 Januari 1414 verkoopt hij aan zijn zoon ***Gernrdus 9*** lopina tas terre in Westilborch aen den Hovel en een weide groot 12 lopinatas aen den Hovel, welk laatste land hij van Hubertus Bac had verkregen [129]).

Na zijn dood geeft *Kathelijn **wijt*** quondam *Reynerus **van** Broechoven* in 1419 haar tocht in de goederen, die zij met haar man heeft'bezeten, over aau haar zoon Reyneer, aan ***Gheryt** Bertoutsz **van Aerle*** als man van haar dochter ***Katheline*** en aan de kinderen van wijlen haar dochter *Heylwigh*, die gehuwd was met ***Daneel Peter** Nouwen*[130]).

Uit dit huwelijk:

1. ***Gheryt,*** volgt III.
2. ***Reyneer,*** volgt IIIbis.
3. *Katheline*, volgt IIIter.
4. ***Heylwigh,*** overleden voor 1419, tr. ***Daneel Peter** Nouwen.*

III. ***Gheryt van Broechoven,*** krijgt 6 Augustus 1406 met zijn vrouw ***Gernrda filia quondnm** Goeswini **van den** Heck*, nomine dotis et in subsidium matrimonii, van zijn vader Reynerus de Broechoven een erfel. pacht van 12 mud rogge uit diens huis te Tilborch aan den Hoeve1 en uit diens overige goederen [131]).

12 Mei 1414 verkoopt hij een erfel. pacht van 1 mud rogge aan Lambertus de Moudewijc die plaatmaker uit zijn huis te Tilborch ad locum die Plaats en uit 9 lopinatas terre belend o. a. door Johannes van Sonne[132]).

In Maart 1419 verhuurt hij zijn huus ende hof metter tymmeringhen ende toebehoerten daer toe horende te Westilborch aen den Hovel, daer hi

[121]) Idem No. 1178 fol. 97, No. 1183 fol. 186.
[122]) Prot. 's H. No. 1178 fol. 127.
[123]) Idem No. 1180 fol. 294.
[124]) Idem No. 1180 fol. 593, No. 1183 fol. 321.
[125]) Idem No. 1181 fol. 154.
[126]) Idem No. 1184 fol. 114v.
[127]) Prot. 0. No. 72 fol. 61v, 62.
[128]) Prot. 's H. No. 1186 fol. 469.
[129]) Idem No. 1188 fol. 338v.
[130]) Prot. 0. No. 78 fol. 21.
[131]) Prot. 's H. No. 1184 fol. 383v.
[132]) Idem No. 1188 fol. 413.

nu ter tijt in woent, aan Jan die Bye voor negen jaar, ingaande met Paschen, elcs jaers om 33 lichtgulden. Hierbij worden bepalingen gemaakt over het onderhoud met hout of ijzer en het dekken met stroo, alsook voor het geval dat het huis verongevalte of verbornt worde. Bovendien krijgt Jan die Bye in huur eenige stukken land in dio Scijve tot Tilborch o. a. dat Dorenstuc en nog 16 lopensaden land tegen 4 lopen rogs per jaar en per lopensaet [133]).

In 1423 verkoopt hij aan Jan die Bye 3 stukken land te Tilborch in die Scyve, samen groot 11 lopensaet waaronder dat Dorenstucske, welke landerijen hij had gekocht van Gheryt Berthoutsz van Aerle sinen zwager als man van Katheline filia quondam Reyneers van Broechoven [134]).

IIIbis. ***Reyneer van** Broechoven*, verkoopt in 1418 een huis in Westilborch [135]). In 1419 koopt hij 2 stukken land aldaar en verkoopt een huis en hof met sinen gronde aldaar, dat hij gekocht had van Daneel Peter Nouden[136]). Hij koopt diverse erfel. pachten uit goederen te Tilborch tusschen 1421 en 1429 [137]). In 1429 geeft hij in erfpacht uit aan Katheljne dochter quondam Aert Woutersz met haar zoon een stuk land te Westilborch aen die Stochasselt [138]).

In 1429 wordt hij vermeld met zijn vrouw ***Enghelberte dochter*** van ***Jan van der Amervoert*** [139]). In 1455 worden genoemd *Reyneer*, *Peter*, ***Jan, Steven*** en ***Jan die jongste,*** gebruederen, zonen quondam Reyneers van Broechoven en van quondam Engelken dochter van Jan van der Amervoert, die land bezaten in Westilborch, Dalem en in 't land van Breda [140]).

IIIter. ***Katheline van Broechoven. 4*** April 1415 verkoopt ***Gernrdus de Arle** filius **Bertholdi de** Arle*** een erfel. pacht van ½ mud rogge uit '7 en 2 lopinatas terre te Tilborch in die Schijve en uit een huis en hof te Tilborch belend o.a. door Johannes de Zonne, alsmede uit alle goederen? die aan hem Gerardus, als man van Katherine, dochter van Reynerus de Broechoven en van diens vrouw Katherine, zullen komen na het overlijden van haar ouders, en ten slotte uit de goederen die Gerardus heeft verkregen van zijn moeder quondam Hadewigis en zal verkrijgen na den dood van zijn vader Bertholdus [141]).

In 1422 verkoopt Gheryt Beerthoutsz van Aerle als man van Katheline filia quondam Reyneri de Broechoven aan Gheryt geheten van Broechoven sinen zwager, de voornoemde 7 en 2 lopensaden land te Tilborch in die Scijve en nog 2 lopensaet land geheten dat Dorenstuc [142]).

[133]) Prot. 0. No. 72 fol. 18.
[134]) Prot. 0. No. 73 fol. 87.
[135]) Idem No. 72 fol 6v.
[136]) Idem No. 72 fol. 31, 31v.
[137]) Idem No. 72 fol. 91, No. 73 fol. 86, 116v, No. 75 fol. 26v.
[138]) Idem No. 75 fol. 37.
[139]) Idem No. 75 fol. 27.
[140]) Idem No. 94 fol. 22v, No. 95 fol. 6v, 15, 35, No. 96 fol. 2, 21, 23.
[141]) Prot. 's H. No. 1188 fol. 201.
[142]) Prot. 0. No. 73 fol. 6%.

IIquinquies. ***Mechteld de Broechoven,*** overleden tusschen 1398 en 1407, tr. *Nycholaus van* ***den*** *Laer*.

31 Januari 1398 verkoopt Gerardus de Broechoven filius quondam Gerardi de Broechoven aan Mechteld, zijn zuster, ten behoeve van haar. en haar kinderen, die zij had bij quondam Nychilaus van den Laer, een weide geheten dat Hoernicstuc te Tilborch, belend o.a. door Willelmus de Broechoven filius quondam Walteri Bac de Broechoven (groep A) [143]). Twee van haar kinderen worden genoemd in 1407, wanneer *Daniel* en ***Arnoldus,*** gebroeders, kinderen van quondam Mechtildis de Broechoven in erfpacht geven hun 2/3 deel in een huis erf en aanliggende akker te Tilborch ter plaats6 Teynthoven en in een weide te Tilborch retro locum dictum Mal, belend o.a. door Willelmus de Broechoven (groep A) [144]).

Groep C.

In het cijnsregister van Tilborch van 1340 wordt genoemd ***Johannes filius*** *Wolteri* ***de*** *Broechoven* [145]). Vermoedelijk dezelfde als :

1. *Johannes* ***de Broechoven,*** overleden voor 1369.
   Kinderen :
   1. ***Johannes,*** volgt II.
   2. *Wolterus Bac*, volgt IIbis.

II. ***Johannes de Broechoven filius quondam*** *Johannis* ***de Broechouen,*** verkoopt 15 Juli 1369 aan Rodolphus van den Grave een erfel. pacht van 1 mud rogge uit zijn huis en erf te Tilborch aan den Hoevel [146]). 26 Februari 1392 verklaart Johannes de Broechoven schuldig te zijn 2½ mud rogge ten behoeve van Elizabeth relicta quondam Jacobi Anensoen en van Rodolphus de Gravia [147]). Een schuldbekentenis van 3 mud rogge aan dezelfde personen door Gerardus van den Veken en Wilhelmus filius Henrici de Broechoven (Groep A) uit goederen te Tilborch supra hereditatem que fuerat Johannis de Broechoven, was 6 September 1380 opgemaakt [148]).

IIbis. *Wolterus Bac* ***de Broechoven*** filius *quondam Johannis* ***de Broechoven,*** komt, aldus genoemd, het eerst voor op 1 Juni 1379 [149]).

Walterus Bac filius quondam Johannis de Broechoven (zooals hij in latere acten heet) koopt 12 April 1382 van Arnoldus filius quondam Gerardi de Broechoven (groep B) een erfel. pacht van 4 lopen rogge uit land te Tilborch [150]). 23 Januari 1393 verkoopt hij een erfel. pacht uit land te Tilborch in loco Corvel [151]).

Met Henricus Boudens en Johannes van der Byestraten had hij een huis en eenige landerijen te Tilborch in Corvel gekocht. Het ¼ aandeel in deze

143) Prot. 's H. No. 1181 fol. 49v.
144) Idem No. 1185 fol. 4.
145) Chambres des Comptes No. 45038 fol. 118v.
146) Prot. 's H. No. 1175 fol. 231.
147) Idem No. 1178 fol. 215.
148) Idem No. 1176 fol. 143v.
149) Prot. 's H. No. 1176 fol. 67v.
150) Idem No. 1176 fol. 254.
151) Idem No. 1179 fol. 447.

goederen van Johannes van der Byestraten wordt 15 Maart 1407 aan hem overgedragen [152]).

Groep D.

1. *Enghel Goidensoen* ***de Broechoven*** wordt in diverse acten vermeld als vader van zijn zoon Godefridus.

II. *Godefridus* ***de Broechoven,*** overleden voor 9 Juni 13Y0. Op dien datum transporteert ***Elisabeth*** *relicta* ***quondam Qodefridi*** *dicti Enghel* ***Qoidensoen de*** *Broechoven* haar vruchtgebruik in een erfelijke pacht van 17 lopen rogge uit goederen te Westilborch aan haar kinderen ***Henricus*** en *Elizabeth* en aan haar schoonzoon ***Petrus*** *Dictus* ***Oer*** [153]).

30 September 1393 verklaart ***Petrus filius*** *Laurentii filii* ***quondam*** *Petri dicti* ***Oer*** als man van *Katharina filia* ***quondam*** Qodefridi ***de Broechoven,*** van ***Elizabeth*** weduwe van genoemden Godefridus te hebben ontvangen als bruidschat, een erfel. pacht van 2 mud rogge uit een erfel. pacht van 6 mud rogge. Hierbij wordt een bepaling gemaakt, dat Henricus en Eliza beth de overige 4 mud eerst zullen moeten ontvangen, alvorens Petrus Oer en zijn vrouw Katharina tot deeling der na te laten goederen kunnen worden toegelaten [154]).

Een Elisabeth de Broechoven komt in de cijnsregisters van Tilborch van 1342 en 1380 meermalen voor. Het blijkt echter niet of met haar bedoeld wordt de weduwe van Godefridus.

Uit dit huwelijk:

1. *Henricus*, over wien geen verdere acten werden gevonden.
2. ***Katharina,*** volgt III.
3. ***Elizabeth,*** volgt IIIbis.

III. ***Katharina,*** voor 9 Juni 1390 gehuwd met ***Petrus Oer.*** Met haar zuster Elizabeth, gehuwd met Godefridus de Arkel, verkoopen zij in 1403 goederen te Hildewarenbeke [155]).

IIIbis. ***Elisabeth,*** tr. ***Qodefridus de*** *Arkel* ***filius Theoderici*** Storme, rasoris pannorum, die namens zijn vrouw in 1403 7 jugera terre te Vucht verkoopt [156]).

In 1407 dragen zij over in erfpacht aan Reynerus de Broechoven (groep B) 3 stukken land te Tilborch in loco die Scyve, waarvan het eerste is gelegen bij den molen ***van*** Corvel en het derde is beleend door Reynerus de Broechoven, alsmede een weide van ¾ bunder te Tilborch retro locum dictum Mal, belend o. a. door Willelmus de Broechoven filius quondam Walteri Bac (groep A). Den zelfden dag geven zij in erfpacht aan Johannes de Zonne filius Henrici de Broechoven (groep B) 2 stukken land te Tilborch in die Scijve, samen groot 8 lopinatas en 12 virginatas [157]).

Tot deze groep behoort zeer waarschijnlijk:

Aleydis de Neynsel *filia* ***quondam*** *Godefridi* ***de Broechoven,*** gegoed te Helvoert in 1407 [158]). Zij

152) Idem No. 1185 fol. 44v.
153) Idem No. 1179 fol. 56.
154) Idem No. 1180 fol. 26.
155) Prot. 's H. No. 1.183 fol. 61, 128v.
156) Idem No. 1183 fol. 144.
157) Idem No. 1185 fol. 3.
158) Idem No. 1185 fol. 79.

zal wel dezelfde zijn als Aleydis filia quondsm Godefridi de Broechoven, gegoed te Vucht in 1412 [159]).

Alsmede :

I. ***Qodefridus de Broechoven,*** wiens weduwe *Mergareta* in 1409 een erfel. pacht koopt uit land te Haren en te Essche [160]). In de cijnsregisters van Esghe van 1340 en 1342 komt eenige malen een Godefridus de Broechoven voor [161]).

II. ***Johannes filius Qodefridi de*** *Broechoven*, die in vele acten voorkomt als gegoed te Essche. Hij wordt 14 September 1380 vermeld met zijn vrouw ***Agnes, natuurlijke dochter van wijlen*** *Eligius* ***dictus*** *Loy van den Aker,* priester, die een visscherij en andere goederen te Essche had nagelaten [162]).

Johannes de Broechoven filius quoudam Godefridi de Broechoven koopt 14 Maart 1393 een huis en erf en landerijen te Essche van *Godefridus* ***filius quondam*** *Nycholai* ***de*** *Broechoven* [163]).

In 1401 wordt genoemd *Katharina*, vrouw van Johannes filius quondam Godefridi de Broechoven de Essche, zoodat hij blijkbaar tweemaal is getrouwd [164]). Zijn dochter ***Elisabeth*** wordt, 27 Juni 1401 vermeld met haar man *Florentius* ***filius quondam*** *Willelmi van* ***de*** *Velde* [165]).

Groep E.

1. ***Andreas dictus Broechoven.*** In het oudste leenregister van Brabant van 1312 staat, dat Andreas filius Brouchovens was beleend met 1 hovam terre apud Rode. Volgens de leenregisters van 1355 en 1374 bezat Jan ***Andries*** *Broechovenszoen* 't goet ten Vernhout gelegen tusschen 't goet ten Bogart en 't goet ten Nuwenhuys, houdende omtrent, 12 mudsaets garste lants met 5 bunre beemde en broec in de prochie van Sente Ouderode. Het register van 1374 vermeldt voorts, dat dit, goed overging op *Gielis* zoen *was* ***Jan Andries,*** die het verkocht aan Rutger van Geldorp [166]).

   Kinderen :

   1. ***Johannes,*** volgt. 11.
   2. ***Theodericus,*** volgt IIbis.
   3. *Andreas*, volgt IIter.
   4. *Yda*, gegoed te Beke bij Arle 1388 [167]) en 1392.
   5. ***Aleydis,*** gegoed te Beke bij Arle 1392.

II. ***Johannes filius*** *Andree dicti* ***Broechoven,*** verpacht 15 Maart, 1368 zijn goed ten Verenhout in Rode St. Ode [168]). Hij bezat, $\frac{1}{3}$ in een huis te 's Hertogenbosch in de Ortenstraat [169]); is overleden voor 14 Januari 1397 [170]); tr *Hille*, die als moeder van hun zoon *Egidius* wordt vermeld [171]).

159) Idem No. 1187 fol. 384.
160) Idem No. 1186 fol. 337.
161) Ch. d. C. No. 45038 en.45039.
162) Prot. 's H. No. 1176 fol. 147.
163) Idem No. 1179 fol. 651.
164) Idem No. 1182 fol. 21.
165) Idem No. 1182 fol. 243.
166) Cour Féodale de Br. No. 1 fol. 2v, No. 2 fol. 53, No. 4 fol. 193.
167) Prot. 's H. No. 1178 fol. 119v.
168) Idem No. 1175 No. 18.
169) Idem No. 1175 fol. 92.
170) Idem No. 1180 No. 665.
171) Idem No. 1177 fol. 62.

Uit dit huwelijk :

1. ***Egidius,*** volgt 111.
2. *Yda*, volgt IIIbis.

111. ***Egidius dictus Broechoven filius*** *Johannis Andree dicti Broechoven*, vermeld 24 Juli 1383 met zijn zuster ***Yda*** [172]); eigenaar van goederen te St. Oedenrode [173]). Hij maakt in October 1396 huwelijksche voorwaarden met *domicella* ***Kathorina*** dochter van *Rutgher van der Donc* [174]). Hij treedt 16 Juni 1409 op als executor *domini quondam Roveri* ***van*** *Broechoven* investiti ecclesie de Erpe, *avunculi dicti Egidii* [175]).

Deze oom of oudoom volgt onder Ibis.

Egidius wordt nog vermeld in acten van schuldbekentenissen in 1412 en 1413 [176]).

IIIbis. ***Yda,*** vermeld in 1383. In 1401, 2 Januari, komt zij voor als domicella Yda filia quondam Johannis Andriessoen alias dicti Broechoven met haar man *Rover Udensoen* de *Tefelen* [177]).

IIbis. *Theodericus filius* ***quondam*** *Andree dicti Broechoven,* vermeld als eigenaar van goederen te Erp sinds 2 Januari 1382 [178]) en te Beke bij Arle [179]).

IIter. *Dominus Andreas filius quondam Andree* ***(de)*** *Broechoven*, conventualis conventus de Berna 1387 [180]), caoonicus regularis monasterii de Berna 1392 [181]); eigenaar van goederen te Beke bij Arle [182]) en als zoodanig in 1392 genoemd met zijn zusters *Yda* en *Aleydis* [183]).

Hij wordt nog vermeld in acten tot 1403, in welk jaar hij wordt genoemd prepositus monasterii Bernensis [184]).

Ibis. *Dominus Rodolphus Rover Broechoven*, priester te Erp, hiervoor bij III genoemd als oom of oudoom van Egidius Broechoven, is overleden voor 8 October 1383 [185]).

Zijn natuurlijke zoon *Johannes* volgt 11.

11. *Johannes filius naturalis quondam domini Rodolphi Rover Broechoven,* als eigenaar van goederen te Erp vermeld sinds 1383 [186]).

Zijn zoon *Theodoricus* wordt te Erp genoemd [187]).

Ongetwijfeld behooren tot deze groep :

Dominus Johannes de Broechoven, investitus te Erp, vermeld in 1392 en 1402 [188]).

172) Prot. 's H. No. 1177 fol. 62.
173) Idem No. 1177 fol. 358v, No. 1182 fol. 265, 287, No. 1185 fol. 137. No. 1186 fol. 332v. 460.
174) Idem No. 1180 fol. 371:
175) Idem No. 1186 fol. 188.
176) Idem No. 1187 fol. 463, No. 1188 fol. 192v.
177) Idem No. 1182 fol. 146v.
178) Idem No. 1176 fol. 234v, 278.
179) Idem No. 1177 fol. 169v, So. 1180 fol. 450, 475.
180) Idem No. 1177 fol. 337.
181) Idem No. 1179 fol. 352.
182) Idem No. 1178 fol. 114.
183) Idem No. 1179 fol. 352.
184) Idem No. 1178 fol. 253, 289, No. 1181 fol, 339, No. 1183 fol. 190v.
185) Idem No. 1177 fol. 80v.
186) Idem No. 1177 fol. 80v, 230. 323v, No. 1179 fol. 218, 248, 465, 480, 539, 541, No. 1181 fol. 221v.
187) Idem No. 1180 fol. 396, No. 1181 fol. 201.
188) Idem No. 1179 fol. 136, No. 1182 fol. 446v.

Zijn natuurlijke kinderen krijgen 6 Maart 1396 land te Erp [189]).

Zij worden genoemd:

1. *Theodericus.* Hij compareert in 1409 met Egidius Broechoven (III), in verband met de nalatenschap van Dom. Rodolphus Rover Broechoven [190]).
2. ***Qerardus.***
3. *Cristina.*
4. ***Katharina.***

F. Losse aanteekeningen over van Broechoven's.

Te Miervelt (Veldhoven) :

8 Mei 1389. *Woltherus* filius ***puondam Wolteri de Oerle*** (zie groep A) geeft in erfpacht aan Henricus filius quondam Waltheri dicti Trudenzoen zijn mansus Heskoken in de parochie Mierfelt ad locum dictum ***Broechoven,*** behalve een stuk land, dat hij op 6 Augustus 1383 in erf pacht had gegeven aan ***Conigondis de Broechoven*** [191]).

De mansus Hecskoken wordt, met dezelfde beperking, 9 Januari 1393 overgedragen aan Lambertus de Slupvoert [192]).

In 1396 is sprake van een erfelijke pacht van 4 lopen rogge, door ***Cunegondis dicta de Broechoven*** geloofd uit grond in de parochie Miervelt [193]).

In 1396 wordt te Merevelt als belending genoemd het erf van *Walterus* ***de Broechoven filius quondam*** *domini* ***Lamberti*** [194]).

Te Riethoven :

In 1413 wordt genoemd een erfelijke pacht, door *Wolterus Grietensoen* ***de Broechoven*** geloofd uit een erf en gebouwen te Rythoven [195]).

Te Blaerthem :

In 1383 en 1396 wordt ***Petrus filius quondam Walteri de*** *Broechoven* genoemd als eigenaar van land te Blaerthem [196]). In 1388 wordt hij genoemd in verband met een lijfrente uit goederen te Gestel bij Eindhoven [197]).

Te Zeelst :

In 1388 wordt genoemd ***Johannes de*** *Broechoven*, colonus in een hoeve te Zeelst [198]).

Te Schijndel :

Arnoldus filius quondam Pauli de Broechoven verkoopt in 1398 aan Paulus Cuylman een erfelijke pacht van ½ mud rogge uit land in Scijnle ad locum dictum aen den Wijtbosch, den verkooper aangekomen de morte *Yde relicta* ***dicti puondam*** *Pauli* [199]).

In ongenoemde plaatsen :

Omstreeks 1370 wordt genoemd ***Hubertus de*** *Broechoven* [200]).

189) Idem No. 1180 fol. 321, 323.
190) Idem No. 1166 fol. 188.
191) Prot. 's H. No. 1177 fol. 66, No. 1178 fol. 103v.
192) Idem No. 1179 fol. 441.
193) Idem No. 1180 fol. 468.
194) Idem No. 1180 fol. 456.
195) Idem No. 1188 fol. 191.
196) Idem No. 1176 fol. 308, No. 1180 fol. 561.
197) Idem No. 1178 fol. 140.
198) Idem No. 1178 fol. 51.
199) Idem No. 1181 fol. 56.
200) Idem No. 1175 fol. 286.

In 1406 wordt genoemd ***Willelmus de*** *Broechoven* ***filius puondam*** *Henrici* ***de Krekelhoven*** [201]).

Aangaande de wapens door de hiervoor beschreven geslachten van Broechoven gevoerd, kunnen wij niets mededeelen, omdat wij geen zegels uit dien tijd hebben aangetroffen.

Wij eindigen dit opstel met het vriendelijk verzoek aan onze medeleden, die zich bezig houden met onderzoek in de oude Brabantsche archieven, om aanvullingen en gegevens op genealogisch en heraldisch gebied te willen mededeelen. Wellicht zal in het bizonder uit het A. R. A. te Brussel en uit het archief van de Abdij van Tongerlo nog wel iets te voorschijn komen.

201) Idem No. 1184 fol. 114v.

De afstamming van het geslacht Kruythoff — thans Tlelenius Kruythoff,

door W. WIJNAENDTS VAN RESANDT.

In jg. 1911 van dit Maandblad, k. 246, verscheen het eerst een vraag naar gegevens over den toen bekenden stamvader van dit geslacht, n.l. over *Willem* ***Kruythoff,*** predikant van Niftrik (1661), Oyen (1664) en Dieden (1676 of 1676), alwaar hij een jaar later overleed. Het was toen onbekend waar en wanneer hij gehuwd was met ***Theodora van Essen,*** terwijl over deze vrouw ook geen enkel gegeven bekend was.

Hun zoon *Theodorus* ***Kruythoff was*** achtereenvolgens predikant te Weurt, Neerbosch, Hees en Hatert; door zijn huwelijk, volgens Ned. Patriciaat jg. 1912 voltrokken te Nijmegen 8 Dec. 1689 met ***Agneta*** *Tielenius*, kwam de gecombineerde familienaam bij hun nakomelingschap in gebruik.

In denzelfden jaargang, k. 349, konden wij den vrager den inhoud van de huwelijksacte d.d. 13 Juni 1661 van de stamouders *Kruythoff-von Elst* (dus niet ***van Essen)*** mededeelen, zooals wij deze te Cranenburg toevallig gevonden hadden. Uit die acte bleek, dat de afkondigingen van dit huwelijk te Goch en te Mörs (Meurs) hadden plaats gehad en dat *Theodora* ***von Elst*** van Goch geboortig was.

De voltrekking ervan te Cranenburg was klaarblijkelijk toe te schrijven aan de omstandigheid, dat in dien tijd een ***Johannes*** *Krüthoff* (*Kruythoff*) predikant' in dat stadje was.

Toen echter in den 3en jaargang van Nederland's Patriciaat (1912) het geslacht ***Tielenius*** *Kruythoff* werd opgenomen, werd bij generatie 1 van onze bovenbedoelde vondst te Cranenburg geen gebruik gemaakt en werd die eerste generatie als volgt afgedrukt:

1. Dr. *Willem Kruythoff*, pred. achtereenvolgens te Niftrik, Balgoy en Keent, Oyen en Dieden, † Dieden 1676/77, tr. ***Theodora van Elsen.***

De naam der vrouw moet dus van ***Elst*** zijn, als plaats en datum van het huwelijk is te vermelden Goch 13 Juni 166 1. Ook in de IIe generatie is het niet juist dat het huwelijk van zijn zoon Ds. ***Theodorus*** op 8 Dec. 1689 te Nijmegen zou zijn gesloten; op dien datum had te Nijmegen de ondertrouw plaats, het huwelijk is later elders voltrokken, wáár staat er niet bij vermeld.

De kwestie dezer afstamming bleef blijkbaar voor-

loopig rusten, totdat in den 11den jaargang van Ned. Patriciaat een aanvulling op dit artikel verscheen, inhoudende, dat blijkens het Album studiosorum van Groningen als student aldaar waren ingeschreven :

6 Sept. 1653 ***Joannes Otto Kruthoff,*** *Mörsensis,*

en *7* Apr. 1664 *Wilhelmus Kruthovius, Möersens.,* ***a. 21, Phil.***

Waar ook de huwelijksacte van 1661 te Cranenburg vermeldde, dat de afkondiging o.a. te Meurs had plaats gehad, daar stond nu wel vast, dat laatstgenoemde stad de geboorteplaats was van den tot dusver bekenden stamvader.

Een onderzoek te Goch leerde ons echter ook den vader van den eersten ***Kruythoff*** kennen; het trouwregister aldaar, deel 1627-1705, gaf de volgende acte: ***Dn. Wilhelmus*** *Creuthofius,* ***prediger zu Nifterich und*** *Ballegoy* ***Pet er*** *Creuthofius filius* ***et Theodora Elst*** *Dieterich von* ***Elst*** *seliger filia;* die *proclam*n ***Cranenburg.*** Copulnti *mensis* ***junius 1662.***

Voorts gewerd ons op ons verzoek de mededeeling, dat in de Matrikel der voormalige Universiteit te Duisburg o. a. de 2 volgende inschrijvingen gevonden waren :

1652. *Jan.* 8. *Johannes Krüthoff,* ***Morsensis,*** *Philisophiae studiosus, Accessit expubl. Schol. Herb(orn), annor. 20.*

en: ***1653. Apr. 25. Wilhelmus Krüthooius,*** *Möersensis,* ***aet. 19, E.*** *Schola Morsensi promotus . . . .*

De verwijzing naar de school te Herborn leerde tenslotte, dat aan de Hoogeschool aldaar in 1650 was ingeschreven ***Johannes Kriithoff, Mörsensis*** *(verbi div.* ***min. in Lobith ducatus*** *Cliv.)* (deze laatste zin is later bijgeschreven en beteekent, dat deze student van 1650, later predikant is geworden te Lobith, welke plaats toenmaals Cleefsch was).

Het is duidelijk, dat de 2 studenten te Duisburg dezelfden zijn als de 2 te Groningen [1]).

Al het gevondene maakte dus een onderzoek te Meurs noodig, wat ook daarom al aanbeveling verdiende, omdat de kerkboeken der gereformeerde gemeente er reeds met 1612 bleken aan te vangen. Het oudste register, dat van 16 12 tot 1636 loopt, bevat niet alleen de doopen en huwelijken, maar ook de begravenen; vanaf 1625 zijn er bovendien geregeld doorloopende doopboeken, vanaf 163 1 trouwboeken [2]) en vanaf 1647 begraafregisters; bovendien van af 1628 lidmatenboeken.

Door een dergelijke hoeveelheid van bronnen was het niet moeilijk om niet alleen de ouders van den stamvader te vinden, maar ook om diens geheele genealogie tusschen 1610 en 1690 op te stellen.

Het bleek ons dan, dat er omstreeks 1625 drie gebroeders *Kruythoff* te Meurs woonden, elk met hun gezin, uit wie de verschillende takken van dit geslacht afstammen.

Een 4e broeder, ***Conrad Krauthoven, was 2 Nov. 1623*** ongehuwd te Meurs gestorven.

Wij zullen nu de 3 andere broeders en hun kinderen in het kort vermelden.

A. ***Andries Krauthoven*** [3]), geboren omstreeks 1595, pro-

*) De bijvoeging bij den oudste aldaar van den naam Otto moet op een verschrijving berusten, deze latere predikant ***Johannes Kruythof,*** komt nergens en nimmer voor als Johannes ***Otto.***

[2]) Van het trouwboek, deel 1654-1690, zijn echter vele bladen weg, vermoedelijk uitgescheurd.

[3]) In de oudste registers komt de naam steeds aldus voor, geleidelijk verandert dan sinds 1650 de naam in ***Krüthoff*** en ***Kruithoff*** en varianten daarop.

voost-geweldige te Meurs (1633-1653), begraven aldaar 23 Juni 1653, huwt te Meurs 24 Juli 1629 *Alheit ingen* ***Frehe.***

Uit dit huwelijk sproten minstens 9 kinderen:

1. ***Beeltgen,*** ged. Meurs 15 Sept. 1630, begr. 10 Juni 1635.
2. ***Catharina,*** ged. Meurs 25 Jan. 1632, overl. jong.
3. *Conrad,* ged. Meurs 18 Maart 1635, begr. 1 Nov. 1647.
4. ***Wilhelmus,*** ged. Meurs 29 Maart 1637, tr. aldaar 27 Nov. 1667 ***Catharina*** *van Mierop,* wede van ***Alexander*** *Ruichaver,* vaandrig. Uit dit huwelijk sproten drie zoons, waarvan er 2 jong overleden zijn.
5. *Gertrud,* ged. Meurs 1640, begr. 27 Dec. 1676.
6. ***Catharina,*** ged. Meurs 23 Jan. 1643, tr. 1° Meurs 25 Sept. 1661 ***Hans Jacob Heller;*** 2° Meurs 13 Nov. 1667 ***Johannes*** *Hertmans;* 3° Meurs 22 Apr. 1673 *Herman* ***Wingordt.***
7. ***Elisabeth,*** ged. Meurs 1645, tr. 1° *Herman* ***Looh;*** 2° Meurs 15 Oct. 1679 Johan ***Thonis.***
8. ***Peter,*** ged. Meurs 1646, begr. 12 Juni 1647.
9. ***Peter,*** ged. Meurs 1 Apr. 1649, getuigen ***Johannes*** *Kruthoven,* ***Herman Conrads*** en ***Sara*** *ingen Freed.*

B. ***Peter Krauthoven,*** geboren omstreeks 1696, apotheker te Meurs, overleden aldaar omstreeks 1656, huwt te Meurs 29 Augustus 1621 ***Catharina Bongarts.***

Uit dit huwelijk sproten minstens 5 kinderen:

1. ***Conrad,*** ged. Meurs 14 Juni 1622, begr. 13 Apr. 1624.
2. ***Conrad,*** ged. Meurs 11 Oct. 1624, apotheker aldaar, begr. 22 Jan. 1675, tr. 1° Meurs 28 Jan. 1648 ***Catharina Vorstius,*** een dochter van Ds. ***Theodorus*** *Vorstius,* predikant te Repelen bij Meurs, begr. 10 Maart 1658; tr. 2° in 1659 ***Anna Catharina*** *Catris.* Uit beide huwelijken sproten minstens 10 kinderen, waaronder twee gehuwde zoons *Theodorus* en *Conrad* ***Kruythoff.***
3. *Catharina,* ged. Meurs 2 Jan. 1628, begr. 31 Dec. 1671.
4. Ds. *Johannes* ***Kruythoff,*** ged. Meurs 5 Mei 1630, studeerde te Herborn, Duisburg en Groningen, predikant te Cranenburg (1656-1674), te Lobith (1674-1716), overleden te Lobith in 1716; tr. 1° *Gudula* ***Hugenpoth*** ; tr. 2° op h. Poelwijck bij Zevenaar 1 Maart 1690 Anna ***Camberg,*** weduwe van *Joan* ***Versteegen.***
5. ***Ds. Wilhelmus Kruythoff,*** ged. Meurs 26 Febr. 1633, student te Duisburg en te Groningen, predikant te Niftrik en Balgoy, Oyen en Dieden. Hij is de tot dusver bekende eerste stamvader.

C. *Wilhelm* ***Krauthoven,*** geboren omstreeks 1597, begr. te Meurs 16 Sept. 1629, huwt te Meurs 19 Oct. 1626 ***Liesebeth Heimberg.***

Uit dit huwelijk sproten:

1. *Beeltgen,* ged. Meurs 15 Juni 1626.
2. *Wilhelm,* ged. Meurs 24 Juni 1628.

Van beiden werd verder niets gevonden.

Daar de kerkeboeken van Meurs met 1612 aanvangen,

was daarin over den doop der 3 gebroeders *Andries, Peter en Wilhelm Krauthoven* niets te vinden, evenmin over het vóór 1590 gesloten huwelijk hunner nog onbekende ouders, terwijl deze in het met 1612 beginnende oudste kerkeboek ook niet voorkwamen.

Het werd daarom noodig om in het oud-rechterlijk archief van Meurs, dat in het Staatsarchief te Dusseldorf is gedeponeerd, een verder onderzoek in te stellen. Dit. uitgebreide archief', waarvan het oudste register met 1576 aanvangt, bevatte als voornaamste brou voor ons onderzoek de zg. *Schöffen-Urkundsprotokolle*, bevattende testamenten, volmachten, huwelijkscontracten, opdrachten, obligaties, enz.

In het 6° deel dezer serie vonden wij de volgende belangrijke acte, welke wij grootendeels iu afschrift hier doen volgen (dl. 1627-1634. f° 25vso).

Erschenen *Andries, Peter* und *Wilhelm Krauthoven* die haben in kraft beschener Abgutungh pro summa soluta mit handt, halm uud munde auffgetragen ahn *Hanssen von Soust* ihren Stiefvattern ihr elterlich Haus und Erb, gelegen hinder der Maurer negst Wedtmans zur einer und Hartmans Erb zur ander Seiten, hinden auff der Stadtwall schiessende, geldende jahrlichs ahn Steuniugs Erben einen erbzius von anderhalb gulden cölnisch und dem Landtherren seinen jahrlichen Zins nach inhalt der Legerbücher, sonsten frey und unbescheert. Hie wiederumb hath gem. *Hans* in krafft kauffs pro summa soluta mit handt, halm uud mundt uffgetragen ahn *Peteren Krauthoven* vurs. undt *Trintgen*, eheleuten, de halbscheidt der obgem. hausplatz undt erbs sambt seiner scheur ahn der underseiten seines Verkauffers halbscheidt gelegen, etc. Actum 29 November 1627.

Er bleek dus uit deze acte, dat de nog onbekende moeder der 3 gebroeders *Krauthoven* hertrouwd was geweest met eenen *Hans von Soust* en werd het, dus zaak op deze persoon acht te geven.

Wij vonden daarop in het 3° de01 dezer serie, loopende van 1611-1613, achterin acten over het tijdvak 1625-1627 en wel op f° 118 een deeling of afgoeding d.d. 6 Jan. 1627 tusschen *Hans von Soest*, eenerzijds en zijn stiefkinderen *Peter, Andries* en *Wilhelm Krauthoven*, anderzijds. De 3 kinderen bekomen daarbij het huis *hinder der Maurer*, bovendien de 2 oudsten elk 200 thaler en de jongste *Wilhelm* 225 thaler; aan *Andries zullen* deze 200 thaler bij zijn huwelijk worden uitbetaald. Sterft *Hans* dan zullen zijn stiefkinderen al zijn nagelaten goederen deelen en behouden, als *Hans* hertronwt, dan zullen de kinderen met zijn na te laten huisvrouw moeten deelen [4]).

In deel 2 (1606-1611) vonden wij tenslotte op f° 125 vs. de belangrijke acte van 8 Dec. 1608, welke verder licht bracht over de ouders der 3 gebroeders.

Wij Jan Pamphuysen, Borgermeester, ende Jan Caulier, beyde scepen tot Moers, doen hiermede betuigen [5]), dat voor ons persoonlijk compareerde *Beeltgen* naegelaitene huysvrouw van wijlen Co *n* rad *t van Vred en*, in tijt van sijn leven gewest sinde geweldig0 provoost alhier tot Moers en heeft geautoriseert end0 machtigh gemaeckt, autoriseerde ende maeokte machtigh mits desen *Hans van Soust*, haeren tegenwoordichen eheman, omme voor haer ende vuyt haer constituante naeme ter plaetse alwaer 't behoort, t'eyschen, t'ontfangen ende van der ontfangh te quiteren, naementlyck alsulck tractement als haeren eersten man *Conraed* zaliger van 't geweldig0 provoost ampt, volgens seeckere ordonnancie daervan sinde, competerende en van den tijt van ontrent een jaer alnoch resterende is, etc.

Op f° 119 vso van dit deel komt voorts dato 27 November 1608 een attestatie voor, afgelegd ten verzoeke van *Beeltgen*, nagelaten huisvrouw van wijlen *Conraet van Vreden*, in zijn leven geweest zijnde geweldige provoost tot Moers, afgelegd door Haertman Cruys, haar nabuur en burger alhier, die bij zijn eed verklaart, dat haar man zaliger is overleden op 10 November 1607.

Alzoo de vader van *Andries, Peter* en *Wilhelm Krauthoven* heette *Conrad von (aan) Vreden, en* aan te nemen is derhalve, dat de zoons den familienaam hunner moeder *Beeltgen* als hun geslachtsnaam hebben aangenomen.

Wij vonden ook den aankoop van het ouderlijk huis „hinder der Maurer".

In deel 1 (1577—1609), f° 41 vindt men, dat Lambert Herbrugge, burger van Meurs, en Liesbeth diens vrouw, verkoopen aan *Conraden* von *Freeden* en *Beeltgen*, zijn huisvrouw, een ledige huisplaats, belend *Henrick von Freeden* eenerzijds, en Joris Schungels aan de andere zijde, op de gemeene straat en „hinder uf die Stadtmaur", etc.

In deel 2 komt op f° 240 nog een acte voor van 22 Dec. 1610, welke handelt over betaling van schoolgeld, vroeger gedaan door *Barthold von Raenfeldt* namens sein *Schwegerinne Beeltgen* von *Vreeden*, toenmaals weduwe, voor haar 3 schoolgaande kinderen, in welke zaak ook *Hans von Soust*, provoost, getuigt, doch verklaart dat hij toen nog niet met haar getrouwd was en van deze kwestie niet op de hoogte is.

Een nauwkeurig onderzoek, door ons ingesteld in de verschillende oudste registers en papieren van het rechterlijk archief van Meurs te Dusseldorf, leerde ons dat vóór 1606denaam von Vreden (von Freeden) daar niet voorkomt. Behalve *Conrad* en *Henrick* — zoo even genoemd als belender van *Conrad's* huis — komen geen v. Vr.'s daar voor, ook van verwantschap tusschen beiden bleek niets; als *Conrad* er een verwant had, dan was dit *Barthold von Raesfelt* — hiervoor genoemd — die Beeltgen „sein Sohwegerinne" noemt. Wijl — zooals wij later zullen zien — er geen verwantschap bestond tusschen de oudere familie *Krauthoven* en von *Raesfeldt*, is het eenige, dat deze laatste met een zuster van *Conrad* was gehuwd, wat ook waarschijnlijk is, waar beide geslachten uit de streek ten Noorden van den Rijn stammen, dus niet uit Rijnland of Cleefsland.

De naamgenoot *Henrick voa Vreden* werd 23 Nov. 1614 te Meurs begraven; hoewel hij blijkens een gerechtelijke acte van 12 Maart 1607 gehuwd was, werden van hem geen nakomelingen gevonden. Daarentegen leefde omstreeks 1600 reeds een *Peter Krauthoven* te Meurs; hij moet de vader van *Beeltgen* zijn geweest,

---

4) Hij hertrouwde inderdaad kort daarop: 27 Juli 1627 *Hans von Soest* end *Gerdrut Mollers*, zegt het oudste kerkeboek.

5) Het valt op, dat in dezen tijd de gebezigde taal nog onze Neder-duitsche taal is.

wier 2e zoon den voornaam **Peter** ontving. Blijkens Meursche acten van 6 Mei 1596 en 16 Nov. 1612 was hij gehuwd met **Catharina Wetzels, een** dochter van *Michiel Wetzels*, in leven burgemeester van Meurs.

Eerstbedoelde acte, houdende een overeenkomst met verschillende leden der familie *Wetzels*, ligt in een pak met „Verträge, Kaufeettel, Vollmachten ab 1560", behoorende tot meerbedoeld rechterlijk archief van Meurs, en draagt de handteekening van dezen ouderen **Peter Kr.,** die als Kruitthoff teekent en dan te Duisburg woont.

Onderzoek te Duisburg leerde ons, dat toenmaals en later een familie *Krauthof* **of Krauthoven** daar gevestigd was; tot haar behoorde **Heinrich Krauthof, een** bekend predikant te Duis burg, waar hij 29 Aug. 1616 overleed ; blijkens zijn inschrijvingen als student, te Herborn in 1604 en te Franeker in 1609, was hij in 1588 te Dusseldorf geboren. Hij was gehuwd met **Judith** *N.*, die in 1617 nog als doopgetuige te Duisburg voorkomt. Zijn broeder was *Herman Krauthof*, bakker te Duisburg, aldaar overleden in 1621 en omstreeks 1613 gehuwd met *Catharina Böninger*, behoorende tot een zeer bekende Duisburgsche familie [6]). Het echtpaar liet 2 dochters en 2 zoons na, bij den doop van de jongste dochter is o a. getuige **Catharina,** huisvrouw van *Peter Krauthofen*, waarmede wel de hiervoor vermelde **Peter** uit Meurs zal zijn bedoeld. Beide de zoons, Dietrich en Peter geheeten, hadden nakomelingen, zoodat men in de 17e eeuw in Rijnland 2 families *Kruythoff* aantreft, n.l. de afstammelingen der Dusseldorf-Duisburgsche familie, en de afstammelingen der Meursche familie, welke laatsten — zooals wij aantoonden — echter geen *Kruythoff*'s, maar *von* **Vreden's** zijn.

Het heeft dan ook geen zin verdere mededeelingen over eerstbedoelde *Kruythoff*'s [7]) te doen, omdat wij ons moeten bezighouden met de herkomst van Conrad *von* **Vreden.** Zooals wij reeds vermeld hebben was over hem vóór 1606 niete te Meurs te vinden, hij moet van elders daar gekomen zijn. Zijn ambt van „geweldige provoost!' was geen stadsambt, maar hij was provoost van het garnizoen te Meurs en dit garnizoen bestond toen uit. 2 Staatsche compagnieën.

De stad en het graafschap Meurs waren n.l. reeds in 1694 door de Gravin-weduwe van Nieuwenaar en Meurs vermaakt aan haar neef Prins Maurits van Oranje-Nassau; Meurs was sedert 1686 door de Spanjaarden veroverd en eerst na 11 jaar Spaansche bezetting heroverde Maurits op 12 Sept. 1597 de stad Meurs, verving de Katholieke regeering door een Protestantsche, voerde den Hervormden godsdienst er in en legerde er 2 compagnieën onder den overste de Ghistelles s).

De Gravin-weduwe bekrachtigde te Delft, waar zij toen verblijf hield, in Juli 1698 den afstand van het Graafschap; tot den dood van Stadhouder Willem III bleef Meurs, evenals Lingen, in het bezit van de Oranje's, waarna beide aan Brandenburg kwamen.

[6]) Ten gevolge van dit huwelijk vindt men over de Duisburgsche Kruythoff's een aantal gegevens in het in 1930 verschenen uitmuntend gedocumenteerde boekwerk: Geschichte der Duisburger Familie Böninger von Dr. Walter Ring (den Stadsarchivaris van Duinburg).

[7]) Dit oudere geslacht *Kruythoff* stamt van den Neder-Rijn, reeds in 1445 wordt een *Peter Krauthaven* burger van de stad Wesel.

[8]) Zie over Meurs o.a.: Geschichte der Grafsobaft Moers bis zum Jahre 1625 von Dr. Leop. Henrichs. Hüls—Crefeld. 1914.

Sedert de verovering kwamen tal van Protestantsohe ambtenaren en militairen met hun gezinnen de stad, die door den krijg veel geleden had, opnieuw bevolken en men kan dus veilig aannemen, dat **Conrad van Vreden** 'in de eerste jaren van het Staatsche bewind van elders te Meurs is gekomen, reeds gehuwd met *Beeltgen Krauthoven* (wier vader uit Duisburg herkomstig was), immers hun huwelijk moet omstreeks 1695 zijn voltrokken, dus vóór de herovering der stad.

Conrad — als ambtenaar van het Staatsche garnizoen — moest dus van Staten-wege zijn aanstelling hebben bekomen en door de goede zorgen van ons medelid den heer J. G. Kist, kunnen Wij dan ook mededeelen, dat de Resoluties van den Raad van State vermelden: d.d. 23 *Febr. 1606* **op de** *requeste* **van** *Coert* **van** *Vreden* **fiat** commissie *van provoost* **tot** *Moers*, waarin **hij bij** *Swickel* **— aldaar** *commandenr* **— is gesteld.**

Een resolutie van den Raad van State d.d. 16 Maart 1606 bevat: op de requeste van **Coenraet** *van* **Vrede** fiat commissie van provoost tot Moers en wordt de drost *Swickel* geautoriseerd hem den eed af te nemen en fiat akte van traktement van den tijd af van zijn bediening.

Zooals wij hiervoor zagen overleed hij reeds op 10 November 1607 en blijkens de resoluties vorenbedoeld werd 20 Jan. 1609 **Hans** *van* **Soest** provoost te Meurs. Deze **Hans** was in Dec. 1608 getrouwd met **Beeltgen** de weduwe van zijn voorganger [9]).

19 Sept. 1633 ontving deze **Hans** *van* **Soest.** provoost te Meurs, commissie als provoost-geweldige te Rijnberk; in zijn plaats is toen zijn oudste stiefzoon **Andries** Krauthoven als provoost te Meurs opgetreden.

14 Jan. 1660 is wegens overlijden van **Hans van Soest** zijn zoon **Jan** *Hanssen van* **Soest** provoost te Rijnkerk geworden [10]).

Hans van *Soust* is dus kort voor Jan. 1660 te Rijnberk gestorven ; het overlijden van zijn 1e vrouw **Beeltgen** *Krauthoven* valt tusschen 1613-1627, doch werd door ons te Meurs niet gevonden.

De herkomst van **Conrad** *van Vreeden* bleek echter nergens uit, wel stond voor ons vast, dat hij van de streek ten Noorden van Wesel afkomstig moest zijn en daar in die eerste tijden der Hervorming Wesel de toegangspoort was voor Protestanten uit Westfalen naar het Rijnland, stelden wij te Wesel een onderzoek in op den naam *von* **Vreden.** Hem zelf vonden wij daarbij niet, maar uit tal van bronnen, zoowel te Wesel als te Dusseldorf geraadpleegd, bleek ons dat omstreeks 1600 de naam **von Vreden** uitsluitend te Schermbeck voorkwam' [11]).

Deze plaats ligt Oostelijk van Wescl, juist op de grens van Westfalen en Rijnland; reeds vroeg werd de stad Hervormd, in 1680 werd de kerk te Schermbeck aan de Lutherschen overgedragen, de Katholieken scheidden zich toen af in de gemeente Alt-Schermbeck, welke bij Westfalen kwam te behooren, terwijl Schermbeck zelf tot Rijnland, n.l. tot het hertogdom Cleve, gerekend bleef.

[9]) Uit dit 2e huwelijk van *Beeltgen* sproten slechts 2 jong gestorven kinderen, resp. begraven te Meurs 25 Febr. 1612 en 13 Den. 1613.

[10]) Deze zoon was gesproten uit Hans' 2e huwelijk met *Gertrud Mollers en was* gedoopt te Meurs 12 Mei 1628; uit dit 2e huwelijk was bovendien een dochter *Margriet,* gedoopt te Meurs 27 Juni 1631.

[11]) In de stad Vrednn komt geen geslacht van den naam von Vreden voor. Te Schermbeok zelf was geen oud-archief van dien tijd, oorkonden-materiaal van dit stadje van voor 1600 is nagenoeg niet voorhanden.

Wij vonden onder de oorkonden van het Weeshuis te Wesel — berustende te Dusseldorf — een „Schermbecker Schöffenbriet" van 24 Juni 1572, waarbij ***Rotger von Vreden*** en *Anna*, zijn vrouw, verkoopen aan Johan Kuiper genaamd Huisman, burger te Wesel, 5 malder rogge jaarlijksche rente uit zijn (Rotger's) huis en stede gelegen binnen Schermbeck en uit eenige nader omschreven stukken land aldaar, te lossen met 100 zilveren dalers.

Voorts werd in 1619 ***Jorgen von*** *Frede*, van Schermbeck, tot burger van Wesel aangenomen.

Blijkens het lidmatenregister van Wesel werd 5 Juli 1625 als lidmaat van de Mathena-kerk aldaar ingeschreven *Ifken von Vreden*, ***Schermbeckensis.***

Voorhands meenen wij dus te mogen aannemen, dat ***Conrad von*** *Vreden* ook uit Schermbeck afkomstig was, vandaar naar Duisburg is gegaan en omstreeks 1595 aldaar of in de omgeving dier stad gehuwd is met ***Beeltgen Krauthoven*** *Petersdochter* en tusschen 1697-1606 te Meurs is gekomen en de stamvader is geworden van de tegenwoordige familie ***Tielenius Kruythoff.***

Loten-Heydanus-Burman,

door Jhr. Mr. Dr. J. R. CLIFFORD KOCQ VAN BREUGEL.

In het Maandbl. XLV, k. 263 en 264 wordt de inhoud medegedeeld van een onvolledige hs.genealogie van de afstammelingen van het t. a.p. k. 215 vermelde echtpaar ***Sara Loten en*** *Abrahamus Heydanus*. Uit in mijn bezit zijnde familiepapieren vermag ik deze gegevens niet onbelangrijk aan te vullen.

Omtrent *Abrahamus Heydanus* wordt medegedeeld, dat hij ten onrechte werd verdacht van nieuwigheden in de leer en deswege al zijn ambten moest neerleggen. Hij stierf' 15 October 1678.

Sara ***Loten.*** werd geboren 26-8-1608 en stierf 26-8-1669. Van het echtpaar Heydanus × Loten (I) bestaat eene medaille.

Hunne dochter *Maria Heydanus* huwde eerst met Ds. *Dionisius Crucius* en daarna met *Franciscus Burmannus*. Zij werd geboren in Maart 1628 en huwde 7-3-1665 met bedoelden ***Burmannus,*** die geboren werd te Leiden op 13 Januari 1628 als zoon van *Pieter* (geb. 17-7-1577 uit *Herman* en diens tweede vrouw *Metz Cop*) en diens tweede vrouw ***Josina Balden*** (dit wordt in andere familiepapieren geschreven ***Balde; zij*** was de dochter van ***Frans Balden,*** een aanzienlijk koopman, die uit Brabant voor den Hertog van Alva was gevlucht, en was geboreu 14-6-1601). *Franciscus* ***Burman*** sterft 12-11-1679.

Het echtpaar Burmannus × Heydanus (11) liet de navolgende 4 kinderen na :

1. ***Josina Burmnn.***
2. ***Petrus,*** volgt III.
3. ***Abrahamus Burman.***
4. Franciscus, volgt IIIbis.

III. *Petrus* ***Burmannus,*** geb. Utrecht ?6-6-1669, st. 31-3-1741, Professor te Leiden, tr. ***Eva Clotterbooke,*** wier kwartieren waren :

Thomas ***Clootterbooke*** × *Jacomina Ormea*, waaruit haar vader Caspar, geb. 1632, st. 21-1-1678, was Burgemeester te Delft.

Willem Couzoenhove × ***Era Brielle gent.*** *Welhoek*, waaruit haar moeder ***Eua,*** gestorven 15-1-1670.

Era Clotterbooke overleed 22-8-1743.

Uit dit huwelijk :

1. ***Maria Burman.***
2. ***Eva Burman.***
3. *Eva Maria* ***Burman, geb.*** 25-7-1701.
4. ***Peter Burman.***
5. ***Abraham Burman.***
6. ***Frans*** *Burman*, sterft 20-9-1719; blijkbaar is de volgorde der kinderen niet naar volgorde van geboorte, want hij trouwt ***Alletta*** *Both*, dochter van ***Hendrik,*** Bewindhebber der 0. I. Compagnie, en weduwe van ***Albertus*** *Becker*.
7. ***Caspar,*** volgt IV.

IV. ***Caspar*** *Burman*, geb. 12-4-1696, st. 22-8-1766, Raad in de Vroedschap van Utrecht en Gedeputeerde bij H.H. Mog., tr. Utrecht (Catherinakerk) 9-9-1716 *Anna* ***Maria de la Bassecour,*** geb. 17-3-1691, dochter van ***Fabrice*** en ***Engeltie Boddens.***

Uit dit huwelijk:

1. ***Pieter Burman,*** geb. 23-9, ged. 8-10-1717.
2. *Jacob* ***Fabrice,*** volgt V.
3. ***Jan,*** volgt Vbis.
4. *Eva Maria* ***Burman,*** geb. Utrecht 11-9-1723, st. Tiel 15-12-1812, tr. 1° Mr. *Jan* ***Festus van*** *Breugel*, geb. 3-4-1707, ged. den 5den d.a.v., st. 6-7-1763 en begraven te 's-Gravenhage, advocaat, Raad van de Prinses Gouvernante en Landsadvocaat, zn. van Mr. *Joan* ***Festus*** en ***Judith Du*** *Peyrou*, welk huwelijk op 18-1-1743 te Utrecht plaats vond; tr. 2°16-9- 1767 ***Charles*** *Rey de Carle*, kolonel van dato 28-9-1784 in dienst van H.H. Mog.
5. ***Angelina Burman,*** geb. 3-5-1726, st. 10-11-1767, tr. ***Frederik van Zenden*** (waaruit *Caspar* ***van Zenden,*** ob. ongeh., *Jacques Fabrice* van Zenden, trout ***La. Ma. Tha. Holst*** in de Oostindien; hij ob. te Colombo 17-10-1789 en liet twee kinderen na; en eene dochter N.N. ***van Zenden).***
6, 7 en 8 een drieling, nl. ***Anna Jacoba,*** *Petronella Francisca* en Sara *Cornelia* ***Burmnn.***

V. ***Jacob*** *Fabrice* ***Burman,*** geb. 13-11-1718, Raadsheer Raad van Brabant, ob. 1-6-1766, tr. ***Anna van*** *der* ***Streng,*** geb. ***1725,*** ob. 30-1-1746; hij hertr. N. N. *van* ***Meel,*** geb. St. Cerf.

Uit het eerste huwelijk:

1. *Caspar*, volgt VI.
2. ***Peter Bul-man.***

VI. *Caspar* ***Burman,*** tr. N.N.

Uit dit huwelijk:

Jeanne Marie *Philippine* ***Anne Ere Madeleine Burman,*** die tr. ***Charles Bourgeois,*** negotiant te Ham burg.

Vbis. ***Jan*** *Burman*, geb. ***22-4-1721,*** tr. ***23-7-1746 Alletta*** *Goris Havelaar*, geb. 23-9-1727. Hij was Rentmeester Generaal van de Beede van Brabant, kwartier van Antwerpen.

Uit dit huwelijk:

1. *Caspar* ***Burman.***
2. *Zeger Theodoris* ***Burman.***

3. ***Johanna Alletta Burman.***
4. ***Pieter Carel de la Bassecour Burman,*** die ***trouwt Adriana Elisabeth Strick van Linschoten.***

IIIbis. Franciscus ***Burman,*** geb. 1671, ob. 22-9-1719, tr. ***Elisabeth Thierens,*** dr. van ***Thierens en van de Wel.*** Hij was predikant eerst te Coudum, dan den Briel, Enkhuyzen en Amsterdam en ten slotte Professor te Utrecht.

Uit dit huwelijk:

1. ***Johannes,*** volgt IV.
2. ***Franciscus***, volgt IVbis.
3. ***Abrahamus Burman,*** trouwt ***Johanna Elisabeth*** van ***Buuren***, liet 6 kinderen na.
4. ***Anthonij Burman.***
5. ***Maria Burman.***
6. ***Caspar Burman.***
7. ***Antonij Burman,*** een tweeling met 6.
8. ***Petrus Secundus,*** volgt IVter.

IV. ***Johannes Burman,*** was Professor in de botanie te Amsterdam, trouwt ***Adrinna van Buuren. Zij*** lieten na:

1. ***Nicolaes Laurentius***, volgt V.
2. ***Francisca Burman.***
3. ***Elisabeth Burman.***
4. ***Susanna Burman.***

V. Nicolaes ***Laurentius Burman,*** trouwt ***Anna Maria Verkolje.***

Uit dit huwelijk:

1. Maria ***Elisabeth Burman,*** geb. Amsterdam 2-6-1771, tr. 14-3-1790 ***Jan de Rovere van Breugel.***
2. ***Johannes Jacobus Burman.***
3. ***Nicolette Adriana Burman.***
4. ***Fransina Johanna Burman*** (dit is de stammoeder der ***(Burman) Eyck van Zuylichem's).***

IVbis. ***Franciscus Burman,*** geb. Amsterdam 3-10-1708, tr. Nijmegen September 1737 ***Anna van Leeuwen,*** dr. van ***Lambertus*** en ***Maria*** Smits, geb. aldaar 15-10-1715. Hij was Professor te Utrecht.

Uit dit huwelijk:

1. ***Maria Lambertha Burman.***
2. ***Elisabeth Adriana Burman.***
3. ***Lambertha Burman.***

IVter. ***Petrus Secundus Burman***, Professor te Amsterdam, trouwde 1° ***Maria van der Streng,*** tr. 2° ***Anna Knuyse*** en tr. 3° ***Dorothea Albertina Six.***

Uit het eerste huwelijk:

1. ***Johanna Elisabeth*** Burman.
2. ***Maria Burman.***

Uit het dorde huwelijk:

3. ***Pieter Burman.***
4. ***Elisabeth Burman.***
5. ***Nicolette Burman.***
6. ***Era Burman.***

Aanvullingen op bovenstaande fragment-genealogie ***Burman*** zijn welkom.

KORTE MEDEDEELINGEN.

De voorouders van Martinus van Doorninck, predikant te Vorchten, overleden 1676.

Het bericht, door de heeren Ir. N. H. en Mr. J. 1. van Doorninck gegeven op mijn in dit maandblad van Juli 1933 geplaatst artikel over de voorouders van den bovengenoemden predikant, kan m.i. niemand, die belang stelt in de geschiedenis van dit geslacht, bevredigen. Immers, de berichtgevers steunen de voorgestelde herkomst van den vader van D^s. *Martinus* van ***D.*** uit Tiel op het bezit van eenige 16^e eeuwsche acten betreffende naamgenooten aldaar en op eenige andere zwakke argumenten, doch weerleggen den door mij besproken leenbrief en de daaruit getrokken conclusie niet. Dit stilzwijgen over een voor hen zeer belangrijk stuk is opvallend. Ook spreken zij niet over het testament van den overleden leenman ***Hendrik van Doorninck,*** in leven Secretaris van Tiel, dat zijn neef en erfgenaam *Cornelis Foyert*, bij zijn ontvangst van het leen, moet hebben overgelegd en dat dus in het archief van de leenkamer in Gelderland kan berusten. [1])

Verder hadden wij gaarne vernomen op welke wijze de Deventer van D^s. aan de door de berichtgevers medegedeelde Tielsche acten van 1561, 1575, 1583, 1598 en 1599 gekomen zijn. Zij kunnen toch op andere wijze dan door vererving zijn verkregen. In ieder geval wordt met deze stukken de herkomst uit Tiel van den vader van D^s. Martinus van D. niet bewezen en terecht heeft wijlen M^r. J. I. van Doorninck, in leven Rijksarchivaris in Overijssel, in het werkje over zijn voorouders, op blz. XII, achter een lijstje van de van D^s., die van de XIVe tot de XVIe eeuw te Tiel en Nijmegen woonden, gezegd: „Gene van de in deze § genoemden mogen we onze voorouders noemen, zoolang niet volledig bewezen is dat ***(Hendrik van Doorninck)*** de man van ***Winna de Haas*** (te Tiel) de grootvader van den Vorchter predikant geweest is". Deze voorgestelde afstamming is door den leenbrief van het goed „den Hage" te Kerk-Avesaat d.d. 8 November 1627 onhoudbaar geworden. Hadden ***Hendrik van D.*** en *Winna* ***de Haas*** een zoon gehad, dan zou deze het leen hebben geërfd. [2])

De meening van de berichtgevers, dat, indien de visch in hun wapen een baars is, deze belading herinnert aan het land genaamd „de Baersweerd" te Wamel, dat ook aan den vermeenden grootvader van D^s. Martinus van D. heeft toebehoord, deel ik niet. Waarschijnlijk herinnert dit teeken aan het ambt van dien predikant. De eerste apostelen of predikers van den Christelijkengodsdienst werden „visschers der menschen", de eerste Christenen „vischjes" genoemd. Zij griften een visch of ander symbool in hun zegelringen. [3])

P. BERENDS.

Van Teutem. Het artikel van den Heer W. Wijnaendts van Resandt in het laatste nummer van dit maandblad (kolom 63) eindigt met de woorden : Zijne ***beide*** dochters huwden in de families *Mees* en ***de Eremery.***

Bedoeld worden hier de dochters van den bekenden Rotterdamschen Remonstrantschen predikant Dr. ***Hendrik*** Nicolaas *van* ***Teutem.*** Het is den geachten schrijver blijkbaar ontgaan, dat ***Elisabeth van Teutem,*** mede dochter van dezen godgeleerde, huwde met Mr. ***Christoffel Neyt-***

[1]) Oorkondenboek, blz. 303 n^r 467.

[2]) Zie: ***Jhr. Mr W. A. Beelaerts van Blokland:*** De praktijk van het leenrecht in Gelderland, en ald. i. h. b. blz. 12.

[3]) ***W. Moll.*** Geschiedenis van het kerkelijk leven der Christenen, gedurende de ees eerste eeuwen, deel 1 blz. 9, deel 11 blz. 70.

zell de ***Wilde,*** notaris te Utrecht. Zij overleed te Utrecht 23 Nov. 1912 in den ouderdom van 73 jaar, haar weduwnaar mede te Utrecht 20 Mei 1916, oud 79 jaar.

W. VAN MAANEN.

VRAGEN EN ANTWOORDEN.

Bindervoet (LIII, 60). De gevraagde persoon is on-' getwijfeld: *Kniera,* ged. Gr. K. te 's-Gravenhage 16 Januari 1726, dochter van ***Pieter Bindervoet en*** van *Maria* ***Kast.***

A. a/d ***R.*** W. M. ***C.*** R.

Bitter. (LII, 379). Op een kwartierstaat van ***Steven van Vinceler,*** die † na 1691 en zoon was van *Willem* ***van V. en Geertruida Bitter,*** is het wapen ***Bitter:*** in goud een zwart hek van vijf verkorte palen, van welke de middelste veel breeder dan de andere 4 en waarover in het midden een dwarsbalk of dwarslat.

Welt. B. v. T. P.

Blauvelt Riccen. (LIII, 30/31, 60). Den heer Th. v. R. L. dank zeggende voor zqne inlichting, kan ik hier nog mededeelen dat het wapen *Cool* op het monument in de kerk te Purmerend is als volgt: gevierendeeld: 1 en 4 in groen 3 zilveren koolen, 2 en 1; 2 en 3 in rood 3 zilveren St. Andrieskruisjus.

Of dit een toegewend wapen is, kan ik niet beoordeelen, men zon het haast zeggen, na de beschrijving van het ontstaan van het wapen, die Balen er op bl. 1011 ***van*** geeft. Het eenige andere wapen van de 8 op het grafmonument, dat door toewending veranderen zou, is dat van ***Blauvelt Riccen,*** en of dat in dit geval plaats heeft gehad kan ik niet beoordeelen voordat ik weet of de oorspronkelijke naam *Blauvelt* of ***Riccen*** was.

Zou de geachte inzender mij misschien meer genealogische bijzonderheden dan in Balen gegeven worden, van ***Helena Cool*** en hare voorouders kunnen doen toekomen, dan zou ik hem zeer dankbaar zijn.

Berlijn. G. M. LEDEBOER.

Bouricius-van Pabst. Gevraagd worden de namen en verdere genealogische gegevens van de kinderen van het echtpaar *Adriaan Bouricius,* postmeester te Arnhem, en *Susanna* ***Maria*** Pruisisch Edle ***van Pabst.*** Bekend zijn hunne dochter *Clara Louisa Bouricius,* 1748-1821, tr. 1767 Mr. *Gerhard Umbgrove,* 1733-1797, en hun zoon Mr. *Roeland* ***Jan*** *Bouricius,* 1751-1824, tr. 1794 ***Eleonora Christina*** *Frederica Eytelwein,* 1768-1838.

St. S. M. v. H. B.

Hoitinga. (LIIT, 62). Aan de welwillendheid van den heer H. A. Jorritsma, technisch ambtenaar der Gemeentewerken alhier, dank ik de volgende gegevens.

Oosterlittens 175 1.

Abelus *Wierds* ***Wiarda,*** secretaris van Baarderadeel en volmagt ten Landsdage, jongeman en

Antje Sjoerds Hoitinga, jonge dogter te Arum, hebben gehadt

hun eerste huwelijksvoorstel den 6 Junij
hun tweede „ „ „ 13 Junij
hun derde „ „ „ 20 Junij

waar op deze personen, na. vertoonde attestatie van Arum, dat daar hunne Huwelijks-geboden zonder eenige hinderinge gegaan waren, alhier in den heiligen Huwelijken Staat plegtelijk bevestigt en ingezegent zijn op den namiddag, den 20 Junij.

Oosterlittens 1724.

Den 27 Februari heeft Mr. ***Winrda*** een kind laten dopen sijnde een soon genaamt ***Abel.***

[Rantteekening :] moeder ***Mintje Fokkes.***

[idem :] Extract gegeven door mij H. M. Laarman 1782 3 Juni.

[idem:] *Abel* overleden den 29 Maart 1790.

Oosterlittens 1722.

Op belijdenis haars geloofs aangenomen
Wijerd ***Wiarda*** Mr. Schoolmeester en
Mintie *Fokes*; syn huisvrouw.

In 1753 is een zoon (*Sjoerd*) geboren van *Abel Wierds Wiarda* en ***Antje Sjoerds Hoitinga.***

De andera nakomelingen komen voor in het Stamboek van den Frieschen Adel (Wiarda's). Deze zoon is echter in 1754 reeds overleden.

Antje Sjoerds Hoitinga is dus waarschijnlijk geboren in Arum (Wonseradeel). Hiervan is echter niets te vinden, omdat van Arum geen registers aanwezig zijn. Een voortgezet onderzoek zal dus noodig zijn om langs anderen weg te trachten de kwartieren te vinden.

Een dochter van genoemde echtelieden (Abel en Antje) nl. *Mintje Wiarda* trouwde 18 April 1779 met *Aijzo Lijcklama* (geb. 3 Juli 1746, † te Bolsward 21 Sept. 1824). (Zie Stamboekvan den Frieschen Adel: Lijcklama's).

De heer Jorritsma zou gaarne zien, dat de vraagsteller zich met hem in verbinding stelde, ten einde verdere gegevens te kunnen uitwisselen.

Leeuwarden. CH. C. VAN DER VLIS.

Hoitinga. (LIII, 62.) Uit familiepapieren blijkt dat de vader van *Antje* ***Hoitinga*** Bijzitter was van Wonseradeel. Haar man ***Abel Wiarda was*** Volmacht ten Landsdage.

's-ff ravenhage. Mr. H. C. OBREEN.

Meerman (LU, 381). Op 20 October 1667 huwde te Fijnaart *Jan* ***Aertsen Meerman*** wedr van *Jacomijntje Adriaens* met ***Atrneken*** (*Huijbertse*) *Coomans.*

Zij hebben gewoond te Fijnaart blijkens de talrijke doopaangiften van dat echtpaar aldaar.

Ook in de archivalia van Klundert ben ik den naam ***Meerman*** tegen gekomen.

Men zou derhalve in deze plaatsen nasporingen kunnen doen.

Heemstede. W. H. KOOMANS.

Meerman (LTI, 381 ; LIII, 62). In het archief van de familie ***Steengracht,*** door mij aan het Rijk in bewaring gegeven, bevinden zich onder de nos. 262 en 263 gegevens over het geslacht ***Meerman.***

Adriaan Steengracht (1664-1716) was in 1691 getrouwd met ***Maria Theodora*** *Meerman* (1671-1721).

V. ***s. v.*** D. ***0.***

Naaldwijk. (LIII, 63). M. i. zou het aanbeveling verdienen, zich in deze te wenden tot Baron van Reynegom

de Buzet te Herenthout, wiens voorvaderen gedurende lange jaren rentmeesters der heerlijkheid waren en zulks reeds drie eeuwen geleden en meer.

Leiden. BIJLEVELD.

Patijnenburg. (LUI, 63). T.a.p. vraagt de heer A. v. d. Mare1 naar afbeeldingen van het in 1799 gesloopte *„Patijnenburg"* te Naaldwijk. Ik bezit een album vol aquarellen van Schouman betreffende de buitenplaatsen der familie *van Slingelandt*, voornamelijk uit 's Gravezande en Naaldwijk. Hieronder bevinden zich een zestal afbeeldingen van de buitenplaats *„Patijnenburg"*. Wanneer de heer v. d. Mare1 zich de moeite wil getroosten naar hier te komen, zal het mij een genoegen zijn hem het album te wijzen. Wellicht kunnen er photo's van gemaakt worden voor het doel, dat de heer v. d. Mare1 beoogt.

Zeist. G. F. VAN TETS.

Pietermaat-Biscop (LIII, 63). Kerk. Ondertrouw. Amsterdam. Donderdag, na de middach 18 Maart 1706.

Compareerden de Heer *Pieter* ***Pietermuat,*** van Edam, **oud** Burgemeester en Hooftofficier der Stad Edam en daar woonende, althans (nu) gecommitteerde in 't Ed. mog. collegie ter admiraliteyt alhier Wedr. ***Catharina Houtuyn***

en ***Catharina Biscop, van*** Middelburg Wedu ***Jacobus Uylenbroeck*** op de 0. Z. Achterburgwal.

(Keurig geteekend).

Edam. (dit beteekent dat daar de geboden ook gingen) mans doot goet.

Sij Weeskamer voldaan 1 April 1706 (wijst op kinderen) Acte verleent den 4 April 1706 om tot Edam te trouwen. D. T. B. 539 fol. 165'.

V. Mr. H. W.

Wij ontvingen in dank vrijwel gelijkluidende antwoorden van de heeren W. W. v. R. en W. v. M. Hieruit blijkt, dat het 2e huwelijk van ***Pieter Pietermaat*** in N. P. niet werd vermeld. V. L.

Rees-Hopman. 14 April 1849 overleed te 's Hertogenbosch *Jacob* ***Rees,*** geboren te Dordrecht 6 October 1819, zoon van ***Mattheus Willem*** en Jonkvr. *Jacoba* ***van der Does.*** Hij woonde te St. Oeden-rode en was gehuwd met ***Philippine Hopman.*** Omtrent dit echtpaar is noch te 's Hertogenbosch, noch te St. Oeden-rode iets naders te vinden. Wie kan inlichtingen verschaffen omtrent plaats en tijd van het huwelijk, over geboorte en ouders van de vrouw en omtrent haar verder lot?

Amsterdam. W. VAN MAANEN.

Thorbecke-Wehrkamp. Gevraagd wordt de aansluiting aan het geslacht *Thorbecke* van *Mattias Thorbecke,* gehuwd met *Adelheid Wilhelmine* \\ ***ehrkamp,*** benevens de kwartieren van dit echtpaar, voorzoover bekend. Hunne dochter ***Johanna*** *Maria* ***Anna Thorbwke,*** geb. Bremen 3 Oct. 1784, tr. ald. 8 Jan. 1805 ***Pieter Hendrik*** *Blanckenhagen* (Ned. Patr. 1931-'32, blz. 19).

St. ***S.*** M. v. H. B.

Wesel (van)-Lupardus-van Noortwijck (LIII, 64). Uit het trouwboek te Dordrecht:

Ingeteekend 16 Mei 1683

Adrianus ***van*** *Noordwijk*, bedienaar der H. Evangeliums, j.m. van Utrecht.

Cornelia van ***Wesel,*** j.d. van Dordrecht, woont op de Nieuwe Haven.

Zijn getrouwd te Puttershoek 30 Mei 1683.

Amsterdam. W. VAN MAANEN

Onbekend wapen. Een afdruk van een (slecht gesneden) cachet vertoont een alliantie-wapen, waarvan het vrouwelijk deel zonder twijfel het wapen van het Dordrechtsche regeeringsgeslacht van der ***Hulk*** vertoont: gevierendeeld, 1 en 4 drie korenschoven; 2 en 3 drie torens.

Het mannelijk deel is in blauw een omgewende hond, die een toren vast houdt. Kent iemand dit wapen ? Kan het verband houden met een geslacht *van Putten*? Zoo ja, welke is dan de alliantie *van Putten—van* ***der Hulk,*** die tot het snijden van dit cachet aanleiding heeft gegeven ?

Amsterdam. W. VAN MAANEN.

Portretten gezocht. Wie kan mij mededeelen, of van de hieronder genoemde personen thans nog afbeeldingen (schilderijen, miniatuurtjes, teekeningen enz.) bestaan, en zoo ja, waar die portretten zich tegenwoordig bevinden :

1. Ds. *Reytse* ***de vries,*** doopsgezind predikant te Monnikendam? Makkum en Edam (Amsterdam 1785-Amsterdam 1869) ;
2. ***Johanna de Bruyn*** [1]) (Hoorn 1783-Monnikendam 1849) ;
3. Ds. *Cornelis Huyser van Reenen*, Ned. Herv. Predikant te Kortenhoef, Oost-Terschelling, en Egmond a. d. Hoef (Amsterdam 1794-Amsterdam 1869) ;
4. *Jacoba* ***Maria Doöm*** (Nijmegen 1789-Egmond a.d. Hoef 1837) ;
5. *Maria* ***van Loon*** [1]) (Amsterdam 1761-Monnikendam 1821) ;
6. *Evert* ***de*** *Bruyn* [1]) (woonde te Hoorn; overl. Monnikendam 1816);
7. *Susanna* ***Elisabeth van der Wolf(f)*** [1]), echtgenooto van no. 6;
8. *Dirck* ***van*** *Reenen*, heelmeester te Amsterdam (Vianen 1735-Amsterdam 1814) ;
9. *Gesina* ***Huyser*** (Amsterdam 1725-Amsterdam 1829) ;
10. *Bernarda Dina* ***de Pos,*** echtgenoote van Mr. Dom. Doorn Jzn. (Schiedam 1768-Amsterdam 1844) ;
11. ***Pieter*** *Smits*, apotheker (Nijmegen 1748-Nijmegen 1796) ;
12. ***Pieter*** *Hendrik Dronsberg*, drukker (Amsterdam 1768-Breukelen 1832) ;
13. ***Elisabeth Pijnappel*** [1]), echtgenoote van Ds. Willem van Voorthuysen (Amsterdam 1785-Vreeland 1805);
14. *Willem George* ***Frederik Adriaan*** *van Sorgen*, ontvanger (Utrecht 1781-Utrecht 1846);
16. ***Adriana*** *Maria du* ***Marchie*** *Sarraas*, echtg. van no. 14 (Utrecht 1786-Utrecht 1856) ;
16. *Daniel van Reenen* [1]), woonds te Vianen (± 1730) ;
17. *Arnolda van Henkelaar* [1]) (of ***Hennekeler),*** echtg. van no. 16, geb. 1706.

[1]) Over de voorouders van deze personen zijn mij slechts enkele gegevens bekend. Wie kan mij voor een kwartierstaat nadere gegevens verschaffen?

18. Mr. ***Jacob Doorn,*** secretaris van Schiedam (Schiedam 1709-Huis te Chijs (bij Leiden) 1775);
19. ***Elisabeth van*** *Kerchem*, echtg. van no. 18 (Leiden 1714-Leiden Leiden 1791) ;
20. ***Jan de Vos*** [1]), woonde te Schiedam (Schiedam 1719-Schiedam 1809) ;
21. *Pieternella* ***Koper,*** echtg. van no. 20 (geb. Schiedam 1736);
22. *Derck Smits,* rentmeester en koopman te Nijmegen (Emmerik 1714-Nijmegen 1780);
23. *Geertruydt* ***Breunissen,*** eohtg. van no. 22 (Bemmel 1717-Nijmegen 1769);
24. ***Jan*** *Matthijs* ***van Roggen,*** Mr. Bakker (Nijmegen 1723-Nijmegen 1796);
25. *Gerritje* ***Arents*** [1]), echtg. van no. 24 (1725-Nijmegen 1783);
26. ***Hendrik*** *Willem* ***Bronsberg*** (Langenberg 1722-Amsterdam 1788) ;
27. ***Christina Hendrina Dinand,*** echtg. van no. 26 (1728-Amsterdam 1797) ;
28. ***Jacoba Johanna*** *Ravekes*, echtg. van Godefridus Buys (Amsterdam 1745-Amsterdam 1776) ;
29. *Gidion* ***Jan Langerac du Marchie*** *Sarvaas,* muntmeester (geb. Alphen, overl. Utrecht 1834);
30. *Maria Tuyte*, echtg. van no. 29 (Amsterdam 1766-Utrecht 1838) ;
31. ***Dominicus*** Doorn, burgemeester van Schiedam (1658-1739);
32. ***Margaretha*** *Pesser van* ***Velsen,*** echtg. van no. 3 1 (1668-1753);
33. *Frans* ***van Kerchem,*** kapitein der burgerij te Leiden (Leiden 1686-Leiden 1734) ;
34. ***(Anna) Clara Theophila van*** *Vredenburch*, echtg. van no. ***33,*** geb. Paramaribo 1696;
35. ***Joachim de Vos,*** woonde te Schiedam (1674-1725);
36. ***Elisabeth Poort,*** echtg. van no. ***35*** (1685-1757);
37. ***Barend Koper*** [1]), woonde te Schiedam, geb. 1696;
38. ***Johanna Magdalena van*** *Nieuwenhoven* [1]), echtg. van no. ***37,*** begr. Schiedam 1775;
39. *Christoffel* ***Dinant,*** vrijheer van Dalem, Staden en Schuymeroort (geb. Woudrichem, overl. ± 1734) ;
40. ***Hendrina van*** *Poolsum*, echtg. van no. 39 (1689-1782);
41. Ds. ***Petrus Buys*** [1]), Ned. Herv. Predikant te Beers en Grave (Grave 1702-Grave 1781) ;
42. ***Jacoba*** *Johanna Jamin*, echtg. van no. 41 (Nijmegen 1706-Grave 1764) ;
43. ***Jan*** *Ravekes*, woonde te Amsterdam (1715-1771);
44. *Anna* ***Verschoor*** [1]), echtg. van no. 43 (1718-1777);
45. ***Willem*** van *Voorthuysen*, schepen van Vreeland (geb. 1721);
46. ***Aegje Rebel,*** echtg. van no. 45 (geb. 1718);
47. ***Jan Smit*** *Jzn.* [1]), overl. Baambrugge 1787;
48. ***Maria van*** *Schaik* [1]), echtg. van no. 47 (overl. 1791) ;
49. *Cornelis van* ***Sorgen*** (Dordrecht 1688-Zwijndrecht 1762);
50. Eva de *Sitter*, echtg. van no. 49 (Rotterdam 1708-Zwijndrecht 1739) ;
61. ***Floris van*** *Gils*, schout enz. van Alphen, Baarle en Chaam (Breda 1705-1784);
62. *Catharina Baillet*, echtg. van no. 51 (1713-na 1740);
53. Mr. ***Abraham*** *Sarvaas* (Amsterdam 1732-Utrecht 1815)

54. *Adrianana Geertruyd* ***du Marchie,*** echtg. van no. 53 ;
56. ***Peter*** *Tuyte* (1735-Amsterdam 1819);
56. *Margaretha van* ***del- Meulen,*** echtg. van no. 55 (geb. 1747);
57. *Adriaan Doom* (of *Arijen Dominicus*), kapitein ter zee (overl. 1680);
58. ***Maartje*** *Ariens* ***Muts*** [1]), echtg. van no. 57 (overl. Schiedam 1672) ;
59. *Sebastiaan Pesser van* ***Velsen,*** schepen van Schiedam (1624-1680);
60. *Clasina van* ***Leeuwen*** [1]), echtg. van no. 69 (eerder van Wijnand 's Gravenhage);
61. Mr. *Frans Willemsz.* ***van Kerchem,*** advocaat, burgemeester vau Leiden (1649-1734) ;
62. ***Elisabeth de*** *Crauwelaer* [1]), echtg. van no. 61 (1655-1719);
63. ***Abraham van*** *Vredenburch*, raad van Suriname (overl. 1706) ;
64. ***Jan Poort*** (Schiedam 1644-1700);
65. *Geertruy* ***Mattyse*** *Cool* [1]), eohtg. van no. 64;
66. *Cgristoffel Dynandt* (of ***Dinant),*** heer van Rijswijk (1650-1689);
67. ***Beatrix*** *Crielaert*, echtg. van no. 66 (1648-na 1714);
68. ***Jurriaen van Poolsum,*** geb. Utrecht 1645, overl. aldaar 1690 ;
69. ***Wilhelmina*** *van* ***Velsen,*** echtg. van no. 68 (1646-1709);
70. Ds. ***Qodefridus*** *Buys* [1]), predikant te Beers (overl. 1726);
71. ***Maria*** *van Ardenne* [1]), echtg. van no. 70;
72. ***Michiel*** *Jamin*, gemeensman te Nijmegen (1663-1722) ;
73. ***Catharina de Wilde,*** echtg. van no. 72 (1681-1747);
74. ***Anthonie*** *Pesser*, vroedschap van Schiedam (Rotterdam 1584-Schiedam 1662);
75. ***Pierre*** *Sauvage*, gen. de ***Wilde*** [1]), 2e Secretaris van den Koning-Stadhouder Willem III, baljuw en dijkgraaf van Woudrichem.

Ook voor mededeelingen betreffende portretten van voorouders [2]) van de hiervoor genoemde personen houd ik mij gaarne aanbevolen.

Velp (G.) Mr. W. DE VRIES.

---

[2]) Reeds zijn in mijn bezit afbeeldingen van *Cornelis Willemsz. van Kerchem* (zeemleerbereide:, kap. der schutterij te Leiden, ± 1600), *Johan Deyman* (luitenant-kap. der Leidsche schutterij ± 1600 , *Pieter Adriaensz. Karre* (burgemeester van Rotterdam ± 1475—1555) en zijn vrouw († 1550) en Maria *Pietersdr. van* Walenburg.

INHOUD **1935, No.** 3.

Bestuursberichten. — De geslaohten van Broeohoven in de Meierij van 's-Hertogenbosch in de tweede helft van de 14e eeuw, door H. J. A. van Son. (Slot). — De afstamming van het geslacht Kruythoff — thans Tielenius Kruythoff, door W. Wijnaendts van Resandt. — Loten-Heydanus-Burman, door Jhr. Mr. Dr. J. R. Clifford Kocq van Breugel. — Korte mededeelingen: De voorouders van Martinus van Doorninck, predikant te Vorohten, overleden 1676; Van Teutem. — Vragen en antwoorden: Bindervoet; Bitter; Blauvelt Riocen: Bouricius-van Pabst; Hoitinga; Meerman; Naaldwijk; Patijnenburg; Pietermaat-Biscop; Rees-Hopman; Thorbeoke-Wehrkamp; Wesel (van)-Lupardus-van Noortwijck. — Onbekend wapen; Portretten gevraagd.

De Ned. Boek- en Steendrukkerij , voorh. H. L. SMITS

DE NEDERLANDSCHE LEEUW

MAANDBLAD VAN HET

Koninklijk Nederlandsch Genootschap voor Geslacht- en Wapenkunde,

Dit blad verschijnt aan het begin van iedere maand en wordt aan alle leden van het Genootschap toegezonden.
Bijdragen en correspondentie, bestemd voor het Maand blad, zoomede opgaven van adresverandering gelieve men te richten tot den redacteur Dr. TE. R. VALCK LUCASSEN, *huize Sparrenheide*, Driebergen.

Correspondentie, bestemd voor het Best uur, gelieve men te richten tot den waarn. se cretaris Dr. J. PB. DE MONTÉ VERLOREN, *Bleyenburg 5,* 's-Gravenhage.
Alle overige correspondentie (niet bestemd voor Bestuur of Redactie) te richten *aan* het Bureau van het Genootschap, *Bleyenburg 5, 's-Gravenhage.*

De redactie van het Maandblad wijst er nadrukkelijk op, dat zij niet aansprakelijk is voor de strekking of den inhoud der onderteekende stukken.

N°. 4. **LIIIe Jaargang.** April 1935.

BESTUURSBERICHTEN.

Tot lid zijn benoemd:

S. DE C LERCQ . . . . . *'s-Gravenhage. Wassenaarscheweg 20.*

Mej. Dr. H. J. REESINK . . . . . Zutphen. *Deventerweg 37.*

Mr. H. P. W ENCREBACH . . . . . *Soesterberg. Amersfoortschestraatweg 45.*

C. VAN WESSEM. . . . . *Bloemendaal. Bloemendaalscheweg 125.*

Adreswijzigingen.

W. F. DEL CAMPO HARTMAN . . . . *Padang. p/a N.-I. Escompto Mij.*

H. J. VAN 'T LINDENHOUT . . . . . *Nijmegen. Driehuizerweg 63*

Striana.

II.

De eerste Heeren van Zevenbergen.

(Twee niet gepubliceerde 13e eeuwsche oorkonden),

door Jhr. Dr. TH. VAN RHEINECK LEYSSIUS.

In het Nassausche domeinarchief vindt men onder fol. 133 n°. 1 een, vermoedelijk tegen 1400 vervaardigd, afschrift van eene oorkonde van 1290 en een, omtrent den tijd van uitgifte gemaakt, afschrift van eene oorkonde van (6 December?) 1294. Beide stukken hebben betrekking op de heeren van Zevenbergen. Daar zij in de Hollandsche oorkondenboeken ontbreken, volgen zij hierachter als bijlagen A en B.

Alvorens deze oorkonden nader te bezien, acht ik het noodig het onderwerp nog eens te bespreken, hetwelk door Mr. C. Ebell, destijds Rijksarchivaris in Noord-Brabant, in 1913 is te berde gebracht in de inleiding tot zijne zeer nuttige bewerking der „Keuren, statuten en ordonnantien van Stad en lande van Zevenbergen", nl. den oorsprong der heerlijkheid Zevenbergen. Ik kan mij nl. niet in alle opzichten met het door hem geponeerde vereenigen, in de eerste plaats al, wat betreft zijn twijfel of Zevenbergen wel eene afsplitsing van de oude heerlijkheid Strien was en of niet beide heerlijkheden slechts tijdelijk in eene hand zijn geweest. Mr. Ebell vermeldt verschillende meer en minder betrouwbare bronnen en heeft, zelf twijfelende aan een deel zijner gegevens, slechts op twee punten scherp durven concludeeren ; met een dier punten ga ik, zooals zal blijken, accoord, met het andere niet.

Naar mijn gevoelen is Zevenbergen wel degelijk, zooals de traditie wil, eene afsplitsing van het oude Strien en dus eene nieuwe vorming, al ontgaat ons het preciese oogenblik der scheiding. Mijne opvatting berust in de eerste plaats op het beeld, dat de geschiedenis van Strien — hetwelk aanvankelijk het geheele westen van de provincie Noord-Brabant benevens een bezuiden de (vroegere) Maas gelegen deel van de provincie Zuid-Holland moet hebben omvat — vertoont, nl. een voortschrijdende afbraak en verbrokkeling. Dit is echter een onderwerp op zich zelf, waarover ik mijne denkbeelden reeds publiceerde in mdbl. 1931; vandaar dat ik er mij hier, tevens ter adstructie van het daar geponeerde, toe bepaal er op te wijzen, dat in een leenregister van 1361 [1]), waarbij de leenen territoriaal streng gescheiden zijn, onder de weinige leenen „In den lande van Striene" als tweede Zevenbergen wordt genoemd, terwijl in een verlij met de heerlijkheid Zevenbergen door den heer van Gaesbeke, Putten en Strien in 1366 wordt gezegd, dat Zevenbergen gekomen is van „ twyer broeder schei-

[1]) Leenk. 89, le deeltje, fol. 5vo.

dinge van Stryene" [2]). Deze mededeeling, vermoedelijk niet veel meer dan een eeuw na die scheiding neergeschreven, toen men daarvan dus nog goed op de hoogte kan zijn geweest, is waarschijnlijk betrouwbaar en zoo niet, dan bewijst zij toch wat reeds in 1366 traditie was. Waar Willem IV heer van Striene in 1290 Willem Hugemanszone zijn neef noemt [3]) en diens kleinzoon Gheert op zijn zegel den naam van Strien voert kan men vermoeden, dat Hugeman te herkennen is in Hugo van Striene, die met zijn broeders Willem en Hendrik 26 April 1244 [4]) wordt genoemd en dan vermoedelijk nog jong is.

Hij zal dus de eerste heer van Zevenbergen zijn geweest en de afscheiding zal op het midden van de 13e eeuw te stellen zijn. Natuurlijk is deze veronderstelling door het bovenstaande niet bewezen. Men zou kunnen meenen, dat de splitsing vroeger valt, b.v. ten tijde van de gebroeders Willem en Hugo, welke c. 1200 leefden, maar het wil mij schijnen dat, daar men in 1290 behoefte had de grenzen van de heerlijkheid aan te wijzen en de grondheerlijke bevoegdheid van den heer nogmaals vast te stellen, die heerlijkheid toen nog niet al te lang kan hebben bestaan. De betiteling van den heer als Willem Hugemanssone en niet als heer van Zevenbergen schijnt ook niet te wijzen op eene reeds lang bestaande heerlijkheid. De door Mr. Ebell aangehaalde aanteekening uit het kalendarium van Bern, volgens welke de vrouw van heer Willem van Zevenbergen 1 Dec. 1254 zou zijn overleden, schijnt echter met eene afsplitsing in het midden van de 13e eeuw moeilijk te rijmen. Zij is echter hoogstwaarschijnlijk onjuist en in elk geval geheel onbetrouwbaar. Mr. Ebell ontleent haar aan een boekje van W. van Dam van Brakel, getiteld „Lotgevallen van Heer Fulco en der Abdij van Bern" 186'7. Van Dam geeft ons echter meer dan deze ééne inschrijving, namelijk een viertal overlijdensdata met toelichtingen, alle betrekking hebbende op het Geldersche geslacht van Lynden. Hoewel hij zijn bron niet vermeldt, proeft men hieruit dadelijk de beruchte „Annales de la maison de Lynden" van Christophorus Butkens en inderdaad vindt men hierin op blz. 8 van de bewijsstukken het geheele uittreksel uit het kalendarium met toelichtingen en al. Waar zooals bekend is Butkens in deze Annales allerlei vervalschte stukken gebruikt heeft om den ouden stamboom der Lyndens in een vorm te kunnen wringen waarin deze nooit gegroeid is, kan ook aan de inschrijving van den dood van Christiana de Lynden, uxor domini Willelmi Domini de Zevenbergen" geen waarde worden gehecht zoolang zij niet elders te controleeren is.

Waar de oudste generaties van de Betuwsche van Lynden's geheel verdicht zijn, zal dit ook wel het geval zijn met deze inschrijving. Blijft de vraag of de geheele mededeeling van Butkens op fantasie berust, dan wel of hij een bestaand kalendarium voor de gelegenheid eenigszins heeft geadapteerd. Dit laatste zou het best strooken met de door Butkens vaak gevolgde, feitelijk nog middeleeuwsche methode, den tekst te verduidelijken, met al de gevaren van dien.

De vorige Algemeen Rijksarchivaris, Professor Fruin, is zoo welwillend geweest hieromtrent een schrijven te richten tot den bibliothecaris van de abdij Bern, welke thans te Heeswijk is gedomicilieerd. Het antwoord luidde, dat een dergelijk calendarium niet of niet meer bestaat.

Mocht de inschrijving in hoofdzaak juist zijn, dan zou daar m. i. slechts uit te concludeeren vallen, dat de afsplitsing vroeger valt dan ik heb verondersteld, doch geenszins dat Zevenbergen als eene aparte heerlijkheid aan de heeren van Strien behoorde en nog minder, dat deze zich daar naar genoemd zouden hebben. Immers we hebben tamelijk veel 13e eeuwsche oorkonden, waarin de heeren van Strien figureeren, maar in geen enkele van deze oorkonden wordt voor 1283 Zevenbergen genoemd.

De preciese aansluiting van het geslacht van Zevenbergen aan dat van Strien wordt bemoeilijkt, doordat nog steeds geen eensgezindheid bestaat omtrent de regeeringsporiodes der oudste heeren van Strien. De identificatie der verschillende gelijknamige heeren, nl. der vele Willems is zoo moeilijk, dat geen der vele reeds ondernomen pogingen tot nog toe op dit punt zekerheid bracht, ook niet de meest recente van Dr. Henri Obreen, in Ned. Leeuw 1932, kol. 370.

Ik heb tegen diens constructie bezwaren. Mijne afwijkende meening heb ik neergelegd in bijlage H [5]). Wenschelijk is, dat het geheele zegelmateriaal wordt gepubliceerd.

Ten overvloede zij hier nog vermeld, dat de geslachtslijst Zevenbergen, welke Butkens op blz. 132/3 van zijne Annales geeft, ettelijke fouten bevat.

Men ziet uit het voorgaande, dat ik geheel accoord ga met de stelling van Mr. Ebell, dat de acte van 17 Sept. 1290 [3]), door den heer van Strien aan zijn neef Willem Hugemansz verleend, niet de uitgifte van de heerlijkheid bevat, zooals o a. door van Mieris en op diens voetspoor o. a. door Ramaer [6]) en voor dezen door van den Bergh is aangenomen. Wat dezen laatsten uitnemenden kenner der middeleeuwsche oorkonden betreft, wij kunnen moeilijk aannemen, dat hij er eene gewone beleeningsacte in zag en moeten dus wel vermoeden, dat hij het stuk hield voor eene veenconcessie, waarbij het in concessie gegeven veen tevens in erfleen werd uitgegeven. Als zoodanig 'zou het stuk dan toch de geboorteacte van de heerlijkheid Zevenbergen kunnen zijn. Er zijn echter eenige feiten, welke zich ook hiertegen verzetten. In de eerste plaats wordt er in de oorkonden gesproken van „allen die land, mour of gors *ghecocht* hebben of copen sullen jeghens Willem Hughemanssone". Deze zou dus deelen van zijn leen verkooht moeten hebben, vóórdat hij ermede beleend was. Afdoende lijkt echter dat de hier als bijlage, A voor het eerst gepubliceerde oorkonde van 1 Aug. 1290 uitgaat van Hugheman Willemsz *van Zevenbergen* en dat dus de zoon van Willem Hughemansz reeds anderhalve maand voor de zoogenaamde beleeningsacte van 17 Sept. 1290 „van Zevenbergen" heette en men dus

---

[2]) Alg. Rijksarch. Leenk. 88; doorgestoken stuk bij fol. 5 en 11. thans door den binder ten Algem. Rijksarch. voorin vastgehecht. Zie bijlage G, hierachter.

[3]) Oorkondenboek 11, '740.

[4]) Oorkondenboek 1, 402. Zie de noot bij bijlage H.

[5]) Dr. Obreen heeft de ridderlijkheid gehad schrijver dezes foto's van een vijftal oorkonden ter hand te stellen, hem aldus het materiaal leverende om zijne afwijkende meening te ontwikkelen.

[6]) Geographische Geschiedenis van Holland etc. . . . . in de Middeleeuwen Blz. 204.

kan aannemen, dat de naamgevende kern van de heerlijkheid, de plaats of het huis [7]) Zevenbergen reeds eerder aan het er naar genoemde geslacht is gekomen of door dit geslacht is gesticht s).

Wat is de oorkonde van 17 September 1290 dan echter wel? Elders [9]) heb ik aangetoond, dat de Mark, althans een tak daarvan, onder den naam Kromme Mark langs de stad Zevenbergen stroomde en vervolgens eerst naar het N. W. en dan naar het W. boog. Ten N. van de Mark lag dan, zooals bekend is, de later als afzonderlijke heerlijkheid van Strien afgesplitste (Striensche of Noord) Niervaart, waarvan het gebied, zooals ik bewees, gelegen was ter plaatse, waar men het aanvankelijk door de heeren van Strien aan de abdij Ter Does geschonken goed de Heilige Berg moet zoeken. Behalve dit bekende Striensche Niervaart, was er echter ten Zuiden en ten Westen van de Kromme Mark — dus tusschen deze rivier en de Brabantsche grens en *in* het Westen van de latere heerlijkheid Zevenbergen — een Zevenbergsoh Niervaart. [10])

Dat er twee Niervaarts waren is te zien in de oorkonden. van 22 Maart 1290 (Oorkb. II, 692), waarin graaf Floris V aan den heer *van Strien* tolvrijheid verleende voor zijne inwoners ter Niervaart en van 27 October 1293 (Oorkb. II, 861), waarin dezelfde vorst aan Willem Hugemansz d.i. aan ***den heer van Zevenbergen,*** hetzelfde voorrecht verleende „voor zijne luden wonachtig in den ambochte van der Niervaert". Striensch Niervaart was toen, zoover bekend, nog geen afzonderlijk ambacht. Thans wordt begrijpelijk, dat Hugeman van Striene, heer van Zevenbergen in 1340 (Nass. Dom. fol. 1108, 1) spreekt van „*mire heerscappie* op die Nieuwevaert". Hij had in dit ambacht blijkbaar hoog en laag gerecht. De veel omstreden oorkonde van 17 September 1290 had dan ook, zooals uit de opgegeven grenzen duidelijk is te zien, slechts betrekking op het ten 0. van de Mark en dus ook ten 0. van Zevenbergsch Niervaart gelegen deel van de latere heerlijkheid Zevenbergen, die dus aanvankelijk slechts eene van het Westelijk daarvan gelegen Niervaart uitgaande ontginning was, ondernomen in het Striensche veen, dat toen een wildernis of niemandsland was.

De oorkonde van 1290 begrensde dus eenerzijds het terrein van de waarschijnlijk eenigzins eigenmachtig door de heeren van Niervaart, in het gebied van hun

[7]) Dit laatste was een allodium tot Hr. Hugeman van Sevenbergen het — vermoedelijk in 1338 — aan den graaf afdroeg en van deren weder in leen ontving. Leenk. 30. Cap. Z. Holl. fol. 42.

[8]) Behoudens de mogelijkheid van verduidenlijkende interpolatie van den naam „Sevenbergen" in de copie van de acte van 1290, welke echter niet oogenschijnlijk is, daar er in 1293 reeds een leenhof van Zevenbergen blijkt te bestaan.

[9]) In een nog niet afgedrukt artikel "Aanvullingen op en verbeteringen van de kaarten van de Zuid-Hollandsche eilanden in den Historischen Atlas".

[10]) Het blijft mogelijk dat Zevenbergsch Niervaart zich gedeeltelijk nog ten N. van de Mark uitstrekte.

Dit dient nader bestudeerd te worden.

Het hier verhaalde is op de kaarten van den Historischen Atlas slecht te volgen, daar de riviergrenzen van de concessie daarop niet juist zijn geinterpreteerd. De W. grens van de ooncesrie was de Mark; de Oostgrens, niet de Ookerlake of Spange, maar de Zwaluwe of Mere; de Zuid-Oost grens de Brabantsche grens, welke eioh slechts in het W. deel langs de Mark uitstrekte maar verder ongeveer op Wagenberg was gericht, terwijl de Noord-West grens werd gevormd door de Ookerlake en een klein stukje Sprange. Zie de kaart door mij gepubliceerd in het Haagsch Maandblad van Dec. 1934.

verwant en leenheer ondernomen ontginningen, anderzijds sanctionneerde het die ontginningen en was dus in zekeren zin eene veenconcessie met terugwerkende kracht. De uit deze concessie gegroeide uitgestrekte grondheerlijkheid smolt met de kleinere heerlijkheid Niervaart samen tot eene machtige heerlijkheid Zevenbergen.

Merkwaardig is dat de naam Zevenbergen in het stuk van 1290 niet voorkomt. Ik verwerp door dit te zeggen de bewering van Mr. Ebell (pag. 2) dat Mr. van den Bergh ten onrechte zijn tekst aan van Mieris heeft ontleend, terwijl hem in het register „Putten en Stryen met de houten borden" eene betere tekst ten dienste zou hebben gestaan, omdat daarin Willem Hughemanssone Willem van Stryen, heere van Zevenbergen wordt genoemd. Inderdaad staat zulks in het houten borden boek (fol. 107vo), maar deze om haar keurig uiterlijk gaarne geraadpleegde actenverzameling, welke omstreeks 1440 is geschreven en tot c. 1460 is aangevuld, is niet steeds even nauwkeurig. Men vergelijke hetgeen ik in dit maandblad (a°. 1926 kol. 169) schreef, omtrent het sterfjaar van den laatsten heer van Strien uit het oudste huis.

Daar wij in het register paalscheidinge (Leenk. 77, c. fol. 28), eene copie van vermoedelijk omstreeks 1388 aantreffen en in E. L. 32 (Leenk. 30) fol. 49, Cap. Z. H., eene nog oudere uit de eerste helft van de 140 eeuw, welke, behoudens eenige hieronder genoemde kleinigheden, slechts door spellingsverschillen afwijken van den tekst van van Mieris en van den Bergh, meen ik dat de schrijver van het houten bordenboek, de betreffende oorkonde volgens de fatale gewoonte van middeleeuwsche copiisten heeft verduidelijkt en Hughemanssone heeft vervangen door „van Stryen, heeren van Zevenbergen". Eene dergelijke verduidelijking is ten slotte begrijpelijk, het omgekeerde, vervanging van laatstgenoemde woorden door Hughemanssone, zou absurd zijn. Wanneer men tusschen deze twee vormen heeft te kiezen, is die van van Mieris stellig de juiste.

Eéne tamelijk belangrijke fout in den tekst van van Mieris en van van den Bergh wil ik hier herstellen, zij schrijven dat de Ockerlake „uyter Marcken westwaert" liep, terwijl zoowel het register der paelscheydinge als het houtenbordenboek hier „upwaird" schrijven. Dit is van belang voor het juiste geografische begrip van het stuk, hetwelk m.i. door Ramaer verkeerd wordt uitgelegd.

Tenslotte zij er nog op gewezen dat zoowel het houtenbordenboek als het register paelscheydinghe Spranghe of Sprange schrijven en niet Spanghe, zooals van Mieris, die dus blijkbaar zijn tekst ontleend heeft aan den tekst in het bovengenoemde grafelijke leenregister, waar ook Spanghe staat. De meer locale copiisten schrijven dus Spranghe. Dat de naam van Zevenbergen in 1290 reeds bestond — ik twijfel er trouwens niet aan — blijkt volgens Mr. Ebell uit een acte van 1283, welke voorkomt in het register paelscheydinghe (Leenk. 77 C. fol. 7vo). Is deze tekst echter te vertrouwen en niet eveneens verduidelijkt 3 Er wordt daarin nl. gesproken van „Willem *heeren* Hughomanszone van Striene, heere van Zevenberghe". Dadelijk valt op, dat Hugheman hier *heer* Hugheman, dus ridder wordt genoemd, terwijl zulks in het bekende stuk van 1290 en in eene straks te noemen verklaring, betreffende het jaar 1292 niet het geval is. Het al of niet ridder zijn was zoo iets be-

langrijks, dat eene vergissing daaromtrent [11]) tot wantrouwen stemt omtrent de zuiverheid van den tekst. In elk geval is het bewijs niet geleverd dat de heerlijkheid in haar geheel toen reeds Zevenbergen heette.

Onmogelijk komt het mij niet voor ; wij zagen echter boven dat de kern „(ter) Niervaert" werd genoemd. Vermoedelijk is de naam van de reeds over de Mark gestichte hofstad Zevenbergen, waar de heer zetelde, langzamerhand, naarmate het Oostelijke grootendeels uit gorsen en moeren bestaand gebied in ontginning kwam, op de heerlijkheid overgegaan. De noodzaak de heerlijkheid te onderscheiden van het Striensche Niervaert zal daarbij ook een rol hebben gespeeld. Omtrent de hofstad en ook omtrent de plaats, hebben wij, dank zij de hier achter gepubliceerde acte van 1294 (Bijlage B), meer zekerheid. Er wordt daarin gesproken van deze hofstad en van leenen welke er van afhingen en van — blijkbaar een ander — huis in Zevenbergen, waarin de broeders en zusters van den heer met hunne moeder woonden. Dit alles wijst op een langer bestaan dan gedurende 4 jaren. Alvorens van de inleiding van Mr. Ebell af te stappen, wil ik even uitdrukkelijk recht zetten, wat deze op blz. 4 ten onrechte beweert, als zoude volstrekt niet vaststaan, dat de heerlijkheid Zevenbergen leenroerig is geweest aan Strien. In de eerste plaats zij er op gewezen, dat wij een 14e eeuwsche copie bezitten van een geinterpoleerd leenregister van Nicolaas heer van Putten, hetwelk ik in zijn oorspronkelijken vorm tusschen 1300 en 1306 meen te moeten dateeren (Leenk. 80, fol. 39-34vo) [12]).

Een der daarin onder de hofstede Striene vermelde leenmannen is Heer Hughe van Zevenberghen, de zoon en leenvolger dus van bovengenoemden Willem Hugemansz. Wat zijn leen was, blijkt uit de aanteekening niet. Merkwaardig is, dat bij de overige leenmannen het leen opgenoemd wordt, terwijl dit bij hem als van zelf bekend wordt verondersteld, zoodat het wel Zevenbergen moet zijn.

Maar wij hebben meer positieve bewijzen.

In de eerste plaats de reeds genoemd beleeningsacte van 1366. Verder komt in een manboek van 1361 [13]) de volgende vermelding voor „In den lande van Strien: ..... Die heere van Zevenbergen houd van mijn heere 't land van Zevenbergen".

Thans nog een enkel woord over de gepubliceerde oorkonden van 1290 en 1294 en wel eerst over de laatste, zijnde de belangrijkste. (Bijlage B). Zij bevat eene boedelscheiding tusschen Hugheman van Zevenbergen, zoon, en leenvolger van Willem Hugemanszone, eenerzijds en zijne zes broeders en drie zusters, anderzijds. Jammer is, dat niet vermeld wordt of deze tegenstelling en de sterke bevoordeeling, welke Hugeman boven de anderen schijnt te genieten, berust op diens eerstgeboorterecht of op afstamming uit een verschillend huwelijk van den vader. Aan de 9 kinderen wordt o. m. slechts de helft van de have toegekend, welke zij gemeen hebben met hunne moeder. Deze moeder woonde blijkbaar met de negen dus nog ongehuwde kinderen samen in eene woning te Zevenbergen, terwijl Hugeman, vermoedelijk dus reeds gehuwd, op den hof te Zevenbergen zal hebben verblijf gehouden.

De erfenis bestond in hoofdzaak uit eigen land, huizen, een molen, goed in het land van Breda [14]) en aanzienlijke renten in Strien.

Van de 7 scheidsmannen, die de uitspraak doen, zijn er 5 te herkennen als verwanten, zoo goed als zeker waren zij dit allen; Nicolaas van Putten was door aanhuwelijking het hoofd van het Striensche huis en heer van Strien, hij volgt dan ook onmiddellijk achter den eenigen scheidsman, die ridder was. Geraert van Wieldrecht behoorde tot een aanzienlijk geslacht, hetwelk de Striensche kruisjes voerde en waarschijnlijk eene oudere afsplitsing van het Strienensche huis was (zijne nauwe verwantschap met Willem Hugemanssone, zij het dan misschien in de vrouwelijke lijn, komt uit in Oorkondenboek 11, 764); van Willem van Dubbelmonde, den eersten bewezen rechtstreekschen stamvader der geslachten van Dubbelmonde en van Drimilen, geldt hetzelfde ; Heinric die Jonghe was, zooals aanstonds zal blijken, een oom van vaderszijde van de twistenden ; de naam van Jan van Striene spreekt voor zichzelf, hij komt later voor als ridder ; van Aernout van Ghiesen, ridder, is mij de relatie niet bekend, evenmin als van Peter van Hoechvliete. Deze laatste komt ook voor onder eene turbe van klaarblijkelijke verwanten, welke omstreeks 1289 in een grensscheidingsgeschil ten behoeve van den heer van Striene getuigd heeft en wel als Pieter van Oetvliet. -De verdere getuigen bij laatst genoemde gelegenheid waren Hr. Willem van Wieldrecht, die doe knape was, heer Wischaert van Dubbelmonde, Willem [15]) van Dubbelmonde, Wisgaerd van den Berge, Jan van Almsvoet (heer van Almsvoet en Dubbelmonde en vermoedelijk uit het geslacht Dubbelmonde), Boudijn Arnoutsz (van Wieldrecht) en Willem Hugemansz (van Zevenbergen).

Men ziet dus, in hoofdzaak personen uit dezelfde geslachten als hierboven. Ook hier prijkt Willem Hughemansz. niet met den naam van zijne heerlijkheid en wordt evenmin zijn vader heer (dus ridder) genoemd.

Deze getuigenis had volgens eene in 1326 door Willem die Lopere atgelegde verklaring plaats gehad 'een jaar na den wych te Woeringen, dus in 1289.

Toen leefde dus Willem Hugemansz nog, in 1294 zien wij zijn boedel verdeelen, hij is dus omstreeks 1293 gestor ven.

De opgave van Ramaer (pag. 204), dat hij tusschen 1290 en 1301 overleed is hiermede nader gepreciseerd.

Wij zijn nu gekomen aan de bespreking van de tweede hier gepubliceerde oorkonde van voor 1300 nl. die van 1 Aug. 1290. (Bijlage A).

Men ziet hier den zoon van den hierboven besproken Willem Hugemanssone en wel aangeduid als Hugheman Willemssone van Zevenberghen, eene transactie omtrent goed aangaan met zijne neven, de kinderen van zijn oom Heinric Jonghe. Uit deze transactie valt blijkens het bovenstaande niet te concludeeren, dat hij reeds heer van Zevenbergen was. Wie was echter deze oom en wie waren diens kinderen. Dat het een oom van vaderszijde was, blijkt dunkt mij uit het feit dat in 1369

[11]) Althans in positieve richting.

[12]) Zie mijne argumentatie in Ned. Leeuw 1933, kol. 237.

[13]) Leenk. 89, le boekje, fol. 5vo. Zie Galesloot : Livre des feudataires de Jean 111, blz. 223 en 2'78.

[14]) Vermoedelijk te Gageldonok. Zie Galesloot: Livre des feudataires de Jean 111, blz. 223 en 278.

[15]) En niet Vijt zooals van Mieris 11, 406 afdrukt.

de vrouwe van Voorne een van zijn zoons als „Pieter den Onvervaerde Heinriox Jongen sone van Zevenbergen" met 5 met lands beleende. (Leenk. 91; fol. 40). De oom Heinric die Jonghe, zooals hij in 1294 genoemd werd, was dus een broeder van Willem Hughemans. Zijn naam kan dus zijn ontstaan in tegenstelling tot zijn vermoedelijken oom Heinric van Strien (de Oude?) broeder van Willem en Hugo van Strien.

Van dezen Pieter den Onvervaerden, die ook nog in 1363 voorkomt, kennen wij drie zoons, die echter zoover mij bekend is den naam Zevenbergen niet meer voerden, nl. Heinric die Jonghe op wien het Voornsche leen overging (Leenk. 91; fol. 90), Jan Pieter des Onvervaerdensone, die na opdracht van eigen land aan de vrouwe van Voorne hiermede in 1355 werd beleend en zijn vrouw Beatrise er aan lijftocht (Leenk. 91; fol. 41) en Scilman Pieters Onvervaerdensone, getuige in 1360, uit wieg heel misschien de heeren van Sciltmans-kinderenambt in den Zwijudrechtschenwaard afkomstig zijn. (Nibbelink: Oorkondenboek v. d. Zwijndr. waard, p. 66. Rentmrs rek. Z. Holl. n° 1331 noemt echter reeds Scildemans-ambacht.)

Peter de Onvervaerde had echter nog een broeder, Melis Heinrix Jonghensone. Deze kocht Dinsdags voor St. Losiendach 1326 van Huychman van Stryene, ridder, heere van Zevenberghen, die hem bij die gelegenheid zijn neef noemt, 26 bunder moer. Melis was groot grondbezitter, want wanneer voornoemde Hugheman hem in 1338 den derden penning verleent van alle zoute vronen, welke mogen komen van zijn landbezit in Hugemans heerschappij, wordt dit landbezit opgenoemd. We zien daaruit dat Melis in hoofdzaak 12 en 2 en 1½, dus tezamen 15½ hoeve en nog ruim 37 bunders land bezat. (Nass. Dom. arch. fol. 133. 1.)

Melis' zoon genaamd Heinric die Jonghe Melissone, gehuwd met Ghertruden Hoesche Jan Wittensoonsdochter werd in 1363 door Zweder van Abcoude heer van Putten en van Strien, verlijd met 24 bunder moer afkomstig van zijn schoonvader Hoescht Jans Witten sone (Nass. Dom. arch. fol. 133. I.), klaarblijkelijk een verwant van Jan den Witten, Pieter Hoeschensone, in 1361 schout van de Nieuwevaert. Ghertrude blijkt niet lang geleefd te hebben, want in 1366 is Heinric die Jonge Melissone gehuwd met zekere Lisebeth. In dat jaar beleent de heer van Putten en van Strien hem met 2 hoeven lands in de Zwaluwe, afkomstig uit Heinrics eigen goed.

Hij liet na Melys Heynricxsone, volgens eene getuigenis van 1380 beleend door den heer van Putten en van Strien, vermoedelijk met bovenstaande hoeven.

Melis was 1403/5 rentmeester van de Niervaert, hetgeen blijkt uit nog voorhanden rekeningen van zijn hand. (Nass. Dom. Arch. fol. 133. 1.) en had een broeder Pieter die Jonghe Heinrixsone, blijkens de rentmeesters-rekening in 1403 pachter van het roer en bakengeld te Niervaert. Wanneer we tenslotte zien, dat Jan die Jonghe, poorter van Dordrecht in 1432 land in de Zwaluwe bezat. (Leenk. 78; fol. 170) vragen we ons af, of die Jonghe soms familienaam is geworden en hij tot dezen Zevenbergschen tak behoort. Deze vrij zeldzame reconstructie van een geslacht van middeleeuwsche rentmeesters en grondbezitters, die, hoewel oogenschijnlijk uit een aanzienlijk heerengeslacht stammende, daar den naam niet van voerden, ja langen tijd in het geheel geen familienaam gebruikten, is een aardige aanwijzing wat er met de jongere zoons der hooge heeren en hun nageslacht veelal gebeurde.

Wel bleef de riddermatigheid, het welgeborenschap bestaan — althans op het platteland, in de steden zal deze op den duur wel in het vergeetboek zijn geraakt —, maar ridder werd niemand meer. Zoo ontstonden m. i. vele der welgeboren boerengeslachten, natuurlijk ook uit den geringeren adel.

Men beschouwe dus het hier en op de bijgevoegde tabel omtrent minder belangrijke nazaten der heeren van Zevenbergen medegedeelde als illustratie van eene belangrijke bron van welgeborenschap.

Bijlagen uit Nass. Dom. Fol. 133, I.

A.

Item Hugheman Willemss. van Zevenberghen doen te wetene alle den ghenen die deze letteren zullen zien oft hooren lesen, dat ic hebbe wedergegheven Hei(n)rics Jonghen kynder, mijns ooms, al dat goet, dat zij mij hadden gegheven ende om dat dese dinc kenlic sij, soe hebbe ic dese letteren gezeghelt met manen zeghele uithanghende.

Dit was ghedaen als men scrijft int jaer onss Heeren twelf hondert endeneghentich op Sente Peters dach t inghanghenden oost.

B.

Wi Aernout van Ghiesen riddere, Nyclaus van Potte, Gheraert van Wieldrecht, Heynric die Jonghe, Willem van Dubbelmonde, Peter van Hoechvliete ende Jan van Striene doen te wetene ende te verstane alle die ghene, die dese lettre sullen sien of horen lesen, dat wi een segghen hebben gheseit tusschen Hugheman van Zevenberghen aen die een side ende Willem, Jan, Peter, Heinric, Gheraert, Bouden, Aden, Hadewijch, ende Lijsbetten sinen broederen en de sinen *ende* sinen (sic) zusteren aen die ander side, in alsulker manieren als hier na ghescreven staet. In den iersten was onse segghen, dat dese voerseide neghen kindere hebben zullen half die woninghe te Sevenberghen, daer si te dien tiden in woenden, doen dese lettre wert ghemaect, voert soe zullen dese voerseide kindere hebben die helft van al den lande dat eighen land es te Zevenberghen ende waer dat gheleghen es, sonder allene van der hofsteden te Zevenberghen, die nu ten tiden ute ghegheven zijn ende noch ute sijn te ghevene alsoe verre als si den voerseiden kinderen gheboren moghen, die sal Hugheman hebben metter helft van der molen, die hemlieden, namelike dien kinderen, gheboren mach Ende voort soe zullen die voerseide kindere hebben die helft van alder haven, die sie ghemene hebben met hore moeder. Voort soe sal dese voerseide Hugheman hebben alle die husinghe, die staen buten deser voerghenoemder woninghe, alsoe verre als si den voerseiden kinderen toe behoeren mochte. Voert soe hebben die voerseide neghen kindere verthephen te Hughemans behoef, hoers broeders, van allen horen rechte, dat si hebben aen den goede, dat pheleghen is in den laude van Breda ende voort van nlder verstervenisse, die hem verstorven is van hoers vader doet, behouden aldeser voerseider goedinghen, alsoe verre alst voerseit es ende tot deser voerghenoemder goedinphen soe sal die voerseide Hupheman gheven dien voerghenoemden kinderen vijftich pont jaerliker renten in ouden paymenten ende die in te nemene in Hughemans renten in Striene ende wat dat daer aen hem lieden ghebrake, dat soude hem die voerseide Hugheman gheven in den chijns te Zevenberphen te elken sente Mertijns misse in den winder. Ende dese voerseide renten sullen die voerseide samentlike [16]) negenen kinder houden van Hugheman voerseit ende van sinen gherechten oere ter rechter erflene. Voert wert, dat enich van desen voerseiden neghen kinderen storve sonder oer, soe soude sijn goet

[16]) Onzeker, hierin is veranderd.

BIJLAGE H.

Willem **I,** heer **van** Striene, **vóór** 1190 genoemd met zijn broeder Hugo.

Hugo [heer? of voogd?] van Striene, gen. 1202, 1213.
Hij compareert 1213 bij het **verleenen** van rechten van Geertruidenberg tusschen de *heeren* der omliggende heerlijkheden.

Willem 11, heer van Striene, ridder, gen. sinds 1224, laatst vermeld 1243 (zie de noot).

Willem **III,** heer van Striene, ridder; 1244 met **zijne** broeders gen.; (zie de noot), tr. **1°** N. N., tr. **2°** o. 1253 Ver Mathildis.

Heynrio van Striene, ridder [die **Olde?**]; gen. 1244.

Hugo van Striene. gen. 1244; tr. ... **van** Wieldrecht?

Willem **IV,** ridder, heer van Striene; gen. 1275-1293, tr. . . . . van **Borsselen,** dochters.

Uit 2: Hr. **Tielman** Ver Mathilden **sone,** waaruit 2 hem **nageslacht** van Striene heette.

Willem **Hugemanssone,** heer van Sevenbergen, gen. 1283, 1290; † 1293, was blijkens Oorkb. 11, 754 na verwant aan het geslacht van Wieldreoht. (De **daargen.** Jan van Toloysen was ook een Wieldrecht).

Heynrio die Jonghe. gen. 1290

Geraert, **hr. van Celishoek** (Scillershoek, = 's Colaertshoek?); **v. Spaen** en Butkens maken hem broeder van Hugeman wat niet kan wegens oork. v. 1244.

Hugeman Willemssone van Striene, ridder, heer van Sevenbergen, geb. c. 1270, **gen.** 1290, 1294, 1300, 1325, 1337; draagt het huis te Sevenbergen aan den graaf op en ontvangt het weder in leen (**verm.** 1338). In 1300 wordt een grensgeschil tussohen hem en den heer van Putten en Striene beslecht.

Willem [Scoblant?] Bij den jongeren Sooblant, hieronder is te zien dat de **voornaaam** Willem bij den toenaam Scoblant behoorde. Derhalve waarsch. Willem = Sooblantvan Sevenbergen, **alias van Swindrecht, ambachtsheer en bedijker** van het ondergevloeide ambaoht Zwijndrecht in den Zwijndreohtaohen waard, gen. 1337. 1342 (**v. Mieris II,** 659) X missohien dr. **v.** Hr. Aper. v. **Swindrecht,** gen. 1283.

Jan ..... **Peter** ... **Heinric** ... **Gheraert** ... **Boudin** ... **Ade** ... **Hadeweg** ... **Lijsbeth** ...

Pieter Jansz. v. S. bel. te Gageldonck.

Willem Jan

Melis Heinriok **Jonghensone,** 1325; 1338; **grootgrondbezitter** in Zevenbergen.

Pieter **d'Onvervaerde** Heinriok **Jonghensonevan** Sevenbergen, koopt 1353; voor 1359 in Voorne beleend.

dochter X Jan van de **Wercke** (rentmrs. rek. Z. **Holl. 1342/3**)

Heinric Jonghe.

Geert van Striene, heer van Sevenbergen, **zegelt** 1358.

Willem Sooblant, ridder, hr. v. Gageldonok.

A per Scoblantssone van **Swindrecht,** ambachtsheer van **Zwijndrecht** (Sooblantsambacht); 1346 gen.

Heinri c die Jonghe Melissone, 1365, grootgrondbezitter in de Zwaluwe, 1365 beleend ; X **1°** Gertrude, Hoesohe Jan Wittensoensdr. ; *x* **2°** Elisabeth.

Heynrio die Jonghe **volgt** op in het **Voorn**sohe leen. 1359.

Jan **Pieters ; Onvervaer**densone, lijftocht 1355 zijne vrouw Beatrix aan leen in Voorne.

Scilman, Pieters Onvervaerdensone, 1360.

Hugeman van Striene, ridder, heer van Sevenbergen; 1365 bel.; begiftigt 1403 zijne 11 bastaard kinderen, waarvan **1, 2, 3,** 5 en 10 uit **zekere Folquin.** (Een zoon Vranoke **tus**sohen Gerard en Heinrio is weggelaten). tr. Geertruyd vrouwe van Heesbeen.

Scoob 1 ant van Swindrecht, 1365 bel. met ambacht **Zwijndrecht,** gen. 1367 en **1390.** Uit **eene** aote van 1394 waarbij „**Willem** Scoblant van Swindrecht Aperssone" werd beleend m. **e.** hoeve te **Overschie** en tienden in **IJsselmonde hlijkt** dat of Scoblant zelf, of eventueel een gelijknamige broederszoon of kleinzoon voluit Willem Scoblant heette. In beide gevallen is het waarschijnlijk dat, ook bij de ouderen, **de volle naamscombinatie Willem** Sooblant **was, vooral** wanneer men ook let op den naam van een der bastaarden van hr. Hugeman hr. **v.** Sevenbergen. Het ambt Zwijndrecht is voor 1421 aan den graaf teruggevallen.

Melis Heinricx**sone,** beleend door den Hr. v. Putten en Strien ; **rentmr (1403/5),** kastelein (1419) **v.** d. Niervaert, gen. 1380.

Pieter die Jonghe **Heinricxsone,** pachter **v.** h. roer **en bakengeld** te Niervaert.

Gerard, ridder, heer van Sevenbergen en van Heesbeen, **ambachtsheer** van Wieldrecht; bel. 1409, gen. o.a. 1416; als trouw aanhanger van Jaooba v. **Beyeren** in Zevenbergen belegerd.

Arnold, broder to Sevenbergen, schout en markgraaf van Antwerpen; drossaard van Heusden. (Was dit 1 persoon?)

1. Gerard, **bast.d** van Sevenbergen, heer **v.** Ardswaard 1403; 1406 in **grafel.** gevangenis, **ontv.,** 1410 vergiffenis.

2. **Heinric, bd** van Sevenbergen, de hem door zijn vader toegekende tienden werden verbeurd verklaard, daar **hij 's** graven ontzegde **viant** geweest was.

3. Willem **Scoblant, bd** van Sevenbergen, 1406 in graafl. gevangenis.

4. Pieter, bd van Sevenb.

5. Jan, **bd van** Sevenbergen, deurwaarder en dagelij ksoh **gesinde** v. d. graaf; kocht 1397 tienden ; + 1404; 18 Juni 1406 graf. uitspr. betr. den zoen. Deze bedroeg 1200 **£** v. 40 gr. ; X Foyse Heinriox Baersdochter (lijftocht aan tienden in Tholen 1388/9).

6. Boudijn b. v. S. **7. Margriete** **8. Katharina** **9. Hugo b. v. S.** **10. Lambr. b. v. S., 1406 in graafl. gevangenschap.**

Jan **die Jonghe,** poorter van Dordt, verkoopt 1432 land in de Zwaluwe.

Arend, ridder, heer van Sevenbergen etc. X Maria van Vianen **vrouwe** van **Noordeloos;** 1441 op tournooi te Utrecht met zijn broeder Gerrit; **1471** gen. met 3 w. en 2 b. broeders.

Hendrik 1471 — Hugo 1471

Gerrit, broder to S. 1441, 1478 X Aleyt Piecks van Herlaer.

Pieter b^d. v. S.

Roland (lees verm. Scoblant) b^d. v. S.

Heinric [b^d] van Sevenbergen, heer v. Bertembroek, 1420 **verl.** met tiendente Nisse en Abbekerke op Z. Beveland na **doode** van zijn *vader* Gerrit b^d. v. S. (Leenk. 93 fol. 79vo); Leenk. 62, fol. 175 en Leenk. 58 fol. 48vo schrijven echter na **doode zijns** *broeders* Gerard b. v. S.; wat ohronologisoh waarschijnlijker is.

Boudijn Pieterszn. v. S. wiens vrouw 1409 dood is.

Joost van Heesbeen, Terschelling e.a. Leenk. 121 Cap. S.H. fol. 26 (a° 1494) uitvoerig **betr.** geschil over hare erfenis,

Marie, vrouwe van Sevenbergen, **Gijsbrechte**

Gerard van Sevenbergen hr. v. Bertembroek, bezat 1422 4 hoeven in **de Zwaluwe** en 4 hoeven in Zevenbergen hem aanbestorven van zijn oom Gerard **v. S.**

Volowyn **v. S. 1455 na doode** van haren broeder bel. met de tienden te Nisse en vrouwe van Bertembroek. **Zij transporteert** 1471 aan Oud-Munster.

X Willem bast, van Egmond.

N.B. **Bij** deze poging een overzicht **te** geven **van** den **Sevenbergschen** stam, is de hoofdtak **niet** uitgewerkt. De oorkonde van **1242, door** Dr. H. **Obreen** gepubliceerd in **Bijdr. Hist. Gen.** 47, pag. 196, **waarin** de gebroeders Willem! Hendrik en **Hugo** reeds optreden, houd ik om **historische en palaeographische redenen voor eene oude vervalsching. Bij** minder **belangrijke** oorkonden is **geene** poging gedaan den **jaarstijl** na te **gaan.** Ik vestig nog eens de aandacht op den **merkwaardigen toenaam Scoblant,** welke wel eens de **oude** toenaam van alle **Willem's** van Striene **zou kunnen blijken** te zijn. Mocht Willem **Sonderlant,** die 1291 heer van de Lindt werd, dezelfde **zijn** als de oudste Scoblant, daargelaten of **Sonderlant** copieerfout dan **wel** spotnaam was. dan **zou** de afkomst der van der Lyndens tevens **zijn verklaard** en **ware Scoblants** vermoedelijk huwelijk met de dochter van **zijn** buurman heer **Aper van Swindrecht begrijpelijk.** Op **overeenkomstige wijze schijnt bij** den **naam** Gerard de toenaam **Coel of Colaert** te **behooren,**

comen op die ghene diere leetden als van desen voerseiden neghen kinderen.

Om dat dese voerghenoemde sacken vaste bliven seker ende ghestade, soe heeft hi dese lettre ghezeghelt uuthanghende met sinen eyghenen zeghele eode voert soe heeft hi ons Aernoude van Ghiesen riddre, Nyclaus van Putte ende Gheraert van Wieldrecht voerseit ghebeden, dat wi onsen zeghel hier aen hebben ghehanghen metten sinen. In kennissen van aldeser voerseider dinc, dat was ghedaen int jaer ons heren alsmen screef dusent twehondert tnegentich ende viere In Sente Nyclays dach[16].

C.

IC Huygheman van Stryene, heeren van Zevenberghen, doe t wetene allen denghene die dese letteren zullen zien oft hoeren lesen, dat ic hebbe vercoft Melise Heinrics Jonghen sone, mijnen neve, vive ende twintich buynre moers, van welken buynre moers waren vive buyndere Willem Barwoetssone ende die twintich buynre waren Willem Stellebroeders ende ziere gheselleu, ligghende boven Melijs voerss. hoeven, streckende zuytwaert tot aen theylichsgheests moer van Brugge ende desen moer voerseit hebbe ic gheloeft te houden over mij ende mijn oer den voerghen. Melise eude zijn nacomelingen sonder sijs ende waer dat sake dat dese voerss. Melijs ofte zijn nscomeliogen torve dolven ofte dede delven op den voerss. moer daer af soude hij ofte zijn nacomelingen geven vier penningen van elker last turf8 te tiende alsulc payement alsmen in die hoeven gevet t tienden, daer omme aal Melijs mijn neve voerseit ende zijn nacomelingen hebben den derden penninc van alre zouter vroene van dien voerss. moere ende omme dat ic wil houden ende doen houden mijnen oer vast ende ghestade, soe hebbe ic Hugheman van Stryene, ridder ende heer van Zevenbergen, desen letteren ghezegelt met mijnen zeghele uuthanghene gegeven in jaer ons Heeren, *alsmen screef* duysent ende drie hondert ende viventwintich, ghescreven Dinxdaechs voer sinte Losiendach.

D.

IC Hugheman van Stryene, heeren vae Zevenberghen, doe te weteoe ende make condt alle den ghenen die dese jeghenwoirdighe brief zullen sieu ofte hoeren lesen, dat ia ghegheven hebbe ende geve Melise Heinrix Jonghen zone mijnen neve ende zijnen nacomelingen den derden penninc van alre zouter vronen, die valt oft comen mach van der hoeven ende buynre die hij nu heeft in mijnre herscapien van Zevenbergen, dats te wetene van twalf hoeven opgaende van der Otterlake tot aen die buynre ende van tween hoeven dienen heit bessenlant ende van neghen roeden breet die Gheraerts roeden waren streckende gelijc den hoeven ande van anderhalve hoeve ende vive roeden breet, streckende gelijc den hoeven, die Willem Berwoutszoons waren, liggende tussen Zevenberghe ende Hazeldonck ende van zeven endertich buynre moers ende drievieren deel buynre een half gemet min ende alle die bladinghe diere af comen mach van desen voerss. hoeven ende buynre, eest van ghersse oft van hoeye oft van coorne, uutghescheyden miere rechter tienden ende mijn recht seysse, die sal Melys voergh. ende zijn nacomelinghen hruycken ende behouden tot eweliken daghe zonder arghelijst ende omdat ic Hugheman van Stryene, heere van Zevenberghen, ridder, dese voerss. ghifte vaste ende ghestade wil houden ende doen houden mijnen oer Melijse voerss. ende sijnen nacomelinghen, soe heb ic desen brief bezeghelt met mijnen zeghele uuthanghende In kennisse der Waerheyt gegeven int jaer ons heeren alsmen screef dertienhondert acht ende dertich op sent Jansdach uutgaende oest als hij onthoeft waert.

E.

Wij Sweeder van Abcoude, heer van Gaesbeke van Putte eode van Stryene, maken condt allen luyden dat wij verlijdt hebben ende verlijden Heinric den Jonghen Melijs sone thoenre de8 brief8 ‘vierentwintich buynre lants ligghende in der Zwalewe, die Maes van der Havenen bij tijden waren ende Hoescht Jans Witten sone van Maes voergh. vercreeghen heeft, van ons ende van

onsen nacomelinghen te houden ten rechten erfleen, in dus dadanigher manieren, waer dat sake dat Heinrick voergh. aflivich worde, soe soude dit voergh. lant comen aen de8 voergh. Heinricks nacomelinghen, die hij heeft oft vercrijghen mach bij Ghertruden Hoesche Jan Witten soonsdochter zijnen wijve oft hoeren nacomelinghen, die met recht leenvolgher mach wesen ende dat voerss. lant staet altoes te winnene ende te verherghewaden met enen muyter sparwere. Hier over waren als mannen heer’ Roelof de Coc, riddere, Jan die Moelener Janss., rentmester van den lande van Putte ende van Stryene, Jan Aernoutssoen van Abbenbroeke, Heinrick Aernoutssoen van Dronckwaert ende Ocker Dirxsoen met meer onser mannen ende om beden wille Heinrix voergh. hebben wij dezen brief open bezeghelt met onsen zeghele. Gegeven int jaer ons heeren dusent drie hondert drie ende tsestich des s maendaghes na onser vrouwen dach Nativitas.

F.

IC Ludeken de Wilde, roowaert van den lande van Putte ende van Stryene, make cond ende kennelic allen luyden, dat ic daer bij ende aen was, daer Melijs Heinrix soen ontfinck zijn leen van mijnen lieven heere van Gaesbeke van Putte ende van Stryene; daer waren bij Heeren Marten deken van Gheervliet ende Jan Hughensoen van Almonde ende Otte Coudehavere als mannen mijns liefs heeren voerss. Om dat dit waer is soe hebbe ic desen brief open bezeghelt met mijnenn zeghele daer op ghedrucht. Dit was ghedaen int hof te Gheervliet op de Paesavont int jaer ons heeren dusent drie hondert ende tachentich op die neghende kalende van Aprille.

Bijl. Uit leenkamer 78 (voorin geplakt).

G.

Des Donresdaghes up Sente Viucentiusdach ontfinck here Hugheman van Stry[ene], heere van Zevenberghen, van minen here van Gaesbeke, van Putte ende van Stryeue alsulc leen, als hi van hem sculdich is te houden, dats te weten, dat alinghe lant van Zevenberghen, mit allen sinen toebehoeren, datghene ghecomen es van twyer brueder scheydinghe van Stryene ; hier over waren als mannen mijns heren van Putte voerss. alse here Roelof de Koc, r[iddere], Jacob Jan, Wouter Heren Pouwelssone, Peter Reyngher Jacobssone ende Willem van Marrin in den Jaere LXV.

De oudste generaties van een Gorcumsche familie Colff,

door H. WIJNAENDTS.

In het einde van de 15e en het begin van de 16e eeuw treft men te Gorinchem verschillende personen van den naam *Colff* aan.

Zoo woonden daar omstreeks dien tijd een Hendrik en Herman Colff Adriaenszonen, Hendrik Colff Petersz., Claes Colff Hendriksz., Jan Colff, Wouter Colff en wellicht nog anderen, wier namen mij onbekend bleven.

Waren zij aan elkaar verwant? Mogelijk wel, doch voor velen hunner zal die verwantschap vermoedelijk zoover terug gelegen hebben, dat zij thans zeer bezwaarlijk nog te bewijzen zal zijn.

De thans levende familie Kolff stamt, blijkens Ned. Patriciaat 1925 en blijkens de door den heer W. Wijnaendts van Resandt in de 7e aflevering van de Mededeelingen van de familievereeniging Kolff gepubliceerde gegeven8 van een Wouter Colff te Geertruidenberg. Een oudere Wouter Colff, vermoedelijk zijn vader, komt te Gorinchem voor. Een aantal aanteekeningen, hem betreffende, verzamelde ik uit de oudste Gorcumsche schepenregisters.

Ik stelde ze ter beschikking van den heer Wijnaendts van Resandt, die ze te zijner tijd wel in de Mededeelingen ter sprake zal brengen. Ik wil hier slechts aanteekenen, dat ik dezen Wouter nimmer te samen met een anderen Colff in één acte vermeld vond.

De persoon, met wien wij ons hier in de eerste plaats zullen bezighouden, is ***Claes Colff Hendriksz.,*** van wien wij achtereenvolgens de voor- en de nazaten zullen nagaan.

Claes *Colff Hendriksz.* overleed op St. Barbaradag 1638. Hij liet een weduwe, ***Heylwich van der' Haer*** *Jansdr.*, en elf kinderen na, welke laatsten wij straks zullen leeren kennen.

Heylwich *van der* ***Haer Jansdr.*** hertrouwde in Juni 1540 met Willem van ***Drenckwaert Bouwenss,*** burgemeester van Dordrecht o.a. in 1647 [1]) en weduwnaar met kinderen van een mij onbekende eerste echtgenoote.

Bij dit tweede huwelijk, waaruit geen kinderen meer sproten, werd bepaald, dat bij overlijden van één van beiden, iedere partij de goederen zou behouden, door die zijde ten huwelijk gebracht, terwijl de goederen, tijdens het huwelijk verworven, door beide zijden gedeeld zouden worden. Uit deze laatste bepaling moesten natuurlijk moeilijkheden tusschen de kinderen Drenckwaert en de kinderen Colff voortvloeien, toen Willem van Drenckwaert in Augustus 1654 en Heylwich van der Haer omstreeks 1556 waren overleden. Er volgden dan ook processen en daaraan danken wij de sententies van het Hof van Holland van 31 Mei 1562 (Civ. Sententiën n° 568) en van 26 Juni 1664 (Civ. Sententiën n° 44). Vooral door deze laatste sententie worden wij volkomen ingelicht omtrent de verschillende hierbij betrokken personen.

Van belang was vooral, dat hieruit bleek, dat Heylwich van der Haer in haar tweede huwelijk had ingegebracht: 1° de helft van 193 morgen land, nog onverdeeld met haar kinderen, gelegen in den lande van Arkel, in de heerlijkheden Heuckelom, Spijck en Dalem, 2° de helft van 1081 car. gl. losrenten 's jaars, 3° de helft van 4 huizen staande binnen Gorinchem met de thyussen daarop staande, 4° nog 89 morgen vierdehalf hondt lauds genaamd Reyerscop, liggende in Leerbrouck met 34 car. gl. en 16 st. 's jaars aan erfthijns.

Dit groote grondbezit deed mij hopen, dat hierbij ook leeulaud zou zijn, herkomstig uit de familie Colff, zoodat ik uit de opvolgende beleeningen zou kunnen nagaan, door wie dit in het bezit van Claes Colff Hendricksz. was gekomen.

Inderdaad bleek dit het geval te zijn.

In het archief van de Leenkamer Holland, A.R.A dl. 126 vond ik op f° 12^{vso} van het hoofdstuk Arkel, Putte mit Stryen bet volgende van 22 Dec. 1638:

Gheeft oitmoedelick te kennen ***Heyl*** *Colve*, wed^{e} wijlen Claes *Colff Heynrickxz* tot Gorcum als boelhouster ende voocht van ***Adriaen Colff*** haren outsten *soon,* hoe dat sinte barberam daoh lestleden die voors. *Claes Colff* deser werelt overleden is, achterlaeten̄ seeckere leengueden groot negen mergen, liggende bij Blocklandt in den beemdt, die welcke volgende die notoire costume

[1]) Als zoodanig vermeld in een Gorcumsche schepenacte van 9 Juli 1547 (Fxrv, dl. 12) met zijn 2° vrouw en één van haar dochters en den man daarvan,

van desen landen succederen moeten op des supplts outsten soon genoempt ***Adriaen Colff.*** Tis nu zoo, dat die voors. Adriaen omtrent vijff jaren vuyt die landen geweest es in Spaengen ende Italien sonder dat de supplt. als nu weet hoe dattet met denselven Adriaen haren soon es, noch daer van en heeft konnen vernemen.

Zij verzoekt nu het leen niet te laten vervallen, opdat zij haar zoon kan laten zoeken en hem het overlijden zijns vaders kan laten weten.

Op dit verzoek wordt de beslissing genomen, dat haar tweede zoon *Jan* het leen kan verheffen en het, als de oudste zoon mocht terugkeeren, aan dezen mag overdragen. Dit laatste geschiedt inderdaad, maar er gaan eenige jaren overheen. Eerst op 18 Juni 1641 wordt Adriaen beleend, nadat Adriaen Colff Claesz te kennen gegeven heeft, „hoe dat hij vuytlandich eñ van den turck gevangen is geweest." (a.b. f° 25^{vso}).

Het leen van 9 morgen bij Blockland in den beemd vond ik met zijn verschillende beleeningen terug in het Repertorium op de leenregisters, dl^{n} Putten, Streyen, Arkel, Althena A en B (Leenkamer Holland, dl. 199 en 200).

Daaruit bleken de achtereenvolgende beleeningen, voor zoover op het oogenblik voor ous van belang, te zijn: „verlijt Heynrick Adriaenss bij overgifte van „Janne Hermansdr. A° XV^{c}V

„verlijt Claes Colf Heynricxz bij dode van Heynrick „Colf Adriaensz zijn vader XV^{c}XXVIJ".

De vader van Claes Colff Hendriksz. bleek dus te zijn ***Hendrik*** *Adriaensz.* ***Colff,*** die het leen vermoedelijk door koop van Janne Hermansdr. had verkregen.

Wij kunnen dus nu de stamreeks gaan opstellen.

I. ***Adriaen Colff,*** had bij zijn,' mij onbekende, vrouw ten minste twee zonen:

a. *Hernam Colff* ***Adriaensz,*** die gehuwd was met *Geertruidt*. Hij overleed vermoedelijk kort voor 11 Juni 1629, want op dien datum dragen de mannen van haar 2 dochters aan Geertruidt Hman Colffs -wed. alle alsulcke goed. enz. op, hen aenbestorven bij dode Hman Colff Adr. zn. hoirl. vader sel. ged. (Aanw. 1890 n° 27a, dl. 33).

Die twee dochters waren:

1. ***Mary*** Hman ***Colffsdr.***, gehuwd met ***Jan Peters***, vermeld als „surgijn" en als barbier.
2. ***Agnees Hman Colffsdr.,*** gehuwd met 1° *Gherit* ***Janss*** en 2° *Aerdt* ***Jansz de Teer,*** wed^{r} met 2 zonen van Anna Aerts van Langhen Lodewijcxdr.

b. ***Hendrik*** *Colff* ***Adriaensz.***, volgt onder 11.

11. *Hendrik Colff* ***Adriaensz,*** heet in een acte van 8 Juni 1620 (Aanw. 1890 n° 27a dl. 26): oudt omtrent LV jaren, zoodat hij in 1465 geboren zal zijn.

Hij was schepen van Gorinchem in 1606 en 1611.

Blijkens een schepenacte van' 30 Maart 1617 (Aanw. 1890 N° 27a, dl. 22) heeft hij een tocht naar het heilige land gemaakt. Deze acte luidt als volgt:

Dat Heinrick Colff Adriaensz zeit bij zijne eede als dat hij myt Heinrick Lambeerts Ruysseners soē van Breda gewest heeft bynnen der stadt van Jerussalem int heylich lant. Noch tuycht Henrick Colff

vs. dat hij gesien heeft dat de gardyaen woen. opt heylich graft tot Jerussalem de voers. Heinrick Lambert Ruysseners eenen brief en schijn gegeven heeft, waerbij dat nu zekerlicke wesen mach dat die selve Heinrick Lambertss bynnen Jerussalem en int heylich lant zijn bevaert gedaen heeft.

Daarop getuigt Heinrick Lambert Ruysseners woordelijk hetzelfde ten opzichte van Hendrik Colff Adriaensz.

Hendrik Colff Adriaensz overleed in 1627, aangezien in dat jaar zijn zoon wegens overlijden zijns vaders met het leen bij Blokland beleend wordt.

Hij was gehuwd met ***Aleyf,*** die ik in een schepenacte van 18 Juni 1627 vermeld vind als Aleyt Heynrick Kolffe wed.

Uit hun huwelijk sproot:

Claes Colff Hendriksz, volgt onder III.

III. Claes ***Colff Hendriksz*** is, zooals wij al zagen, overleden op St. Barbaradag 1638. Hij was gehuwd met ***Heylwich van der Haer Jansdr.***, van wie in een schepenacte van 27 Juni 1667, waarbij haar kinderen verklaren, haar nalatenschap gedeeld te hebben, gezegd wordt, dat zij : onlancx eerst aflivich gewordenis, zoodatzij vermoedelijk in 1666 overleed.

Zooals hiervoren reeds werd medegedeeld, huwde zij in 2e huwelijk Willem van Drenckwaert Bouwenss, met wien zij 1 Juni 1640 huwelijksche voorwaarden maakte.

De kinderen van Claes Colff Hendriksz worden allen te samen genoemd in schepenacten van Gorinchem van 14 Mei 1641 [1]) en van 27 Juni 1557 [2]), alsmede in de sententiën van het Hof van Holland van 31 Mei 1662 en van 26 Juni 1664, zoodat telkens is na te gaan, wie van hen inmiddels overleden zijn. Die kinderen waren:

1. ***Adriaen Colff Claese.*** Zijn lotgevallen werden hiervoren reeds medegedeeld. Hij huwde ***Elisabeth mr Sercaesdr,*** weduwe met 3 kinderen van Adriaen Cornelisz. Uit dit huwelijk sproten blijkbaar geen kinderen, want 7 Januari 1666 wordt Hendrik Colft Claesz beleend met het leen bij Blockland: bij dode van Adriaen vs. sijn broeder.
2. ***Jan Colff Claesa zagen wij*** reeds tijdelijk beleend met het bovengenoemd leen, toen zijn broeder Adriaen buitenslands was. In de schepenacte van 27 Juni 1667, waarin hij mr Jan Colff Claesz wordt genoemd, wordt vermeld, dat hij overleden is, maar dat hij met de andere kinderen: in den jaere XVcXLI hoirl. vaderl. erffenisse en besterftenisse tegens hoirl. moeder voorn. gecancelt, gescheyden, geloeth en gedeylt heeft, zoodat hij dus tusschen 1641 en 1667 is overleden.
3. ***Hendrik Coiff Claesz de Oude,*** volgt onder IV.
4. ***Hendrik Colff Claesz de Jonge, was*** gehuwd met ***Anna van Nes Adriaensdr.*** Hij is vóór 1662 overleden, want in een niet gedateerde acte van

[1]) Aanw. 1890 No 27a dl. 44. **Achter in dit deel leest men: Hier beghinnen veelderhant brieven dieweloke scepenen langen tijt onder henluyden gehouden hebben ende lange daernae onder den secretaris' gebracht. Men vindt de acte onder dit gedeelte,**

[2]) Fxiv dl. 15,

dat jaar (Aanw. 1919 V 84) verschijnt zij al voor schepenen van Gorinchem met haar 2en man. Die tweede man is ***Dirck Joosten van Ylem,*** brouwer te Delft en weduwnaar met één dochter van Aeltje Diroxdr. Met haar tweeden man, met wien zij nog 3 kinderen kreeg, verschijnt zij 17 Maart 1693 voor notaris Dassigny te Delft en maken zij hun testament. Kort daarna is zij overleden.

Uit het huwelijk met Hendrik Colff sproten:

a. ***Adriaen*** *Colff,* nog genoemd in het testament van zijn moeder van 17 Maart 1693. Hij krijgt daarbij o. a. een gouden signetrinck met een wapen daerinne. Of hij het geslacht heeft voortgezet bleef mij onbekend.

b. ***Qheryken*** (***Gerritgen***) ***Colff,*** eveneens in het testament van haar moeder vermeld.

6. ***Maria Colff Claesdr.,*** is overleden kort voor den lesten Marty 1686, want op dien datum heeft de scheiding van goederen plaats tusschen haar 2en man en haar kinderen (Fxiv, dl. 24). Zij was eerst gehuwd met Adriaen ***Henricxz Seemschoenmaecker,*** schout van Gorinchem, die nog opkomt op 28 Juni 1649, terwijl op 8 Mei 1660 Maria Colff zijn weduwe heet (Fxiv, dl. 13). Daarna trouwt zij ***Segher van de Weteringhe Adriaensz,*** met wien zij in verschillende acten voorkomt. Uit beide huwelijken sproten kinderen.
6. ***Cornelia Colff Claesdr.,*** was gehuwd met ***Rochus Hendrickxz.***
7. ***Sophia Colff Claesdr.*** In de Civiele Sententie van 31 Mei 1662 heet zij: Sophie Colff wed. wijlen Augustijn Bos, in die van 26 Juni 1664 komen de voogden van de kinderen van wijlen Sophie Claes Colvendr. op, terwijl in de Gorcumsche schepenacte van 27 Juni 1667 (Fxiv, dl. 16) opkomt :***Gijsbrecht Bosch Augustijnsz.*** als wettig man en voicht van Sophia Colff Claesdr. Dit laatste zal dus wel de juiste naam van haar man zijn, die dan tusschen 1667 en 1662 is overleden, terwijl Sophia Colff zelf dan tusschen 1662 en 1664 overleed.
8. ***Pauwels Colff Claest, was*** gehuwd met ***Cornelia Calff Petersdr.*** In het adm. archief van Gorinchem, aanwezig op het A. R. A., bevindt zich een nog niet geinventariseerd boek, op den rug gemerkt 1483-1683 nr. 94. Onder vele andere opgaven bevat dit boek de jaarlijksche lijsten der vroedschappen. Daaruit blijkt, dat Paulus Colff in 1668, 1669 en 1660 in de regeering zat. In de lijst van 1660 staat bij zijn naam bijgeschreven: obyt den XXVI february ano LX.

Dit laatste klopt met een, door zijn broeder Adriaen eigenhandig geschreven en geteekend stuk in het R.A. (Fxrv, dl. 15), luidende: ao 1660 den 26 Juny. Ick Adriaen Colff geve volcomë macht en procuratie Sarvaes Ariaenss minder huysfrou soene mets deezen om vuyt mynt naem te mogen doen sertichtinge mit Neeltien Calff onsse suster behoudt etc. voirts al te doenne dat in Pauwels Colffs za. boel vallen mach etc.

Cornelia Calff hertrouwt Januari 1663 Dirck de Burchgraeff. Uit haar eerste huwelijk sproten geen kinderen.

9, *Aelbert Colff Claesz, is* vermoedelijk in 1666 overleden, Blijkens de schepenacte van 27 Juni 1667 (Fxiv, dl. 16) hebben zijn broers en zusters zijn nagelaten goederen gedeeld, gelijktijdig met die hunner moeder, zoodat hij geen nakomelingen had.

10. *Aelken Colff Claesdr.*, is vóór lb64 overleden. In de sententie van het Hof van Holland van 26 Juni van dat jaar komt haar man *Andries Janss* op als vader ende voocht van zijn kinderen geprocreert bij wijlen Aeltgen Claes Colvendr.

ll. *Adriaen de jonghe,* later *Claes,* nog later *m^r Niclaes Colff.*

In de schepenacte van 14 Mei 1641 (Aanw. 1890 n° 27a dl. 44) komt Adriaen, de oudste broeder, op als voicht van Pauwels, Aelbert, Aelken ende *Adriaen de jonghe* Claes Colffs onmondige kinderen. Reeds in een acte van 23 Mei 1641 (Fxiv, dl. 12) comp. Dirck Janss van Oesterwick ende droeg op Pouwels Coelff Claess, Aelbert Coelff Claess, Claes *Coelff Claess* eñ Elsken Coelff Claesdoohter vier onmondige kinderen etc.

23 Febr. 1649 (Aanw. 1919 V 84) cp. Pauwels Colff Claesz, Aelbert Colff Claesz, Adriaen Colff Claesz als natuurlick voicht eñ momber van Claes *Colff* Claesz zijn broeder en Andries Jansz als man en voicht van Aeltge Colff Claesdr.

Hiermede kunnen wij volstaan als bewijs, dat Adriaen de jonge in 1641 van naam veranderd is en sedert dien den naam Claes of Niclaes gedragen heeft.

In de Civiele Sententie van 26 Juni 1664 wordt hij nog genoemd als meester Claes Colft. Daarna trof ik hem niet meer aan, zoodat hij òf overleden is, òf wel niet te Gorichem woonde. Niet onwaarschijnlijk heeft zijn moeder hem na haar tweede huwelijk mee naar Dordrecht genomen en is hij daar gevestigd gebleven.

IV. *Hendrik Colff Claesz de oude,* werd 7 Januari lö66 beleend met het leen bij Blockland: bij dode van Adriaen vs. zijn broeder. Hij zelf was overleden 9 Juni 1670, want toen werd zijn oudste zoon met het leen beleend: bij dode van Heynrick vs. zijn vader.

Hij was gehuwd met *Elisabeth van Bijland Frans&.,* die vóór hem moet zijn overleden. Dit volgt uit een schepenacte van 21 Febr. 1692 (Fxiv, dl. 20), die aldus aanvangt: Alzoe daer seeckere questien ende geschillen zijn gevallen tusschen de gemeene kinderen eñ erffgenamen van sa. Hanrick Colff ende Elisabeth van Bylande nopende de regeeringe ende administratie van de achtergelaten goederen van de vs Hanrick Colft ende Elisabeth zijne huysvrouwe. Te weten dat de vs Hanrick Colff in zijn dootbedde versocht ende oock begeert heeft, dat zijne outste dochter Aelken Hanrick Colvendr. zoude blijven sitten naer sijnen overlijden in alle de goederen egeene uitgesondert ende dezelvige regieren ende administrieren naer haeren besten ende ten proffyte van den gemeenen boel ende dat sij oock zoude opsicht ende goet regardt hebben op hare onmondige broeders en susters etc.

2 Juni 1692 compareeren de kinderen weer en

verklaren, dat zij de ouderlijke erfenis gedeeld hebben (Aanw. 1919 V 85).

Die kinderen waren:

1. *Aeltgen Colff Hendriksdr.* Zij was blijkens het bovenstaande de oudste. Zij bleef ongehuwd. Op 14 Febr. 1606 compareert zij voor notaris L. Menninck te Gorinchem en maakt een testament (dl. 3968). Hierbij laat zij eerst verschillende landerijen, huizen en rentebrieven na aan haar drie broers, terwijl zij voor het overige haar zuster tot haar eenige erfgename maakt. Wat het gedeelte, nagelaten -aan haar broers, betreft, bepaalt zij dat deze dit „niet en sullen vermogen „vercoopen, veralieneren, vermangelen, beswaeren, „versetten ofte in eeniger manieren verminderen, „dan sullen syl. alleenlycken van de blaedinge „der selver leven ende sullen alle dselve int „geheel eñ onvermindert comen, erven eñ bester„ven op der selver kinderen, kintskinderen et „ulterius in infinitum". Kan men eenerzijds misschien daaruit afleiden; dat die broers niet overmatig solide waren, anderzijds blijkt er uit, dat zij allen kinderen hadden.

Ook laat zij 60 k.gl. na aan „de goitscameren van Claes Colff haeren bestevaeder zal.", zoodat hieruit blijkt, dat Claes Colff Henricsz († 1638) te Gorinchem een stichting in het leven geroepen had.

Zij overleed kort voor Juli 1624.

2. *Claes Colff Hendriksz.*, volgt **onder V.**

3. *Jan Colff Henricksz,* heet **in een acte van 23 Januari 1672 nog onmondig.**

Uit de lijsten der vroedschappen blijkt, dat hij van 1696 tot 1618 onafgebroken in de regeering van Gorinchem zat. Voor het jaar **1618 vonden wij, aangeteekend: Den 27^en Septembris 1628 heeft zijn Exc^le alle de magistraten** bedanct **eñ ontslagen van haren eedt eñ weer op nieuws aengenomen en beeedicht deze** navolgeñ: **hieronder ook Jan Colff. Achter zijn naam staat echter: dese abst sijñ eñ dairnae weygereñ niew eet te doen is ontslagen gebleven eñ Verscuyr in zijn plaetse bij sijn Exc. geordonneert.**

Vermoedelijk was Jan Colff dus een aanhanger van Oldenbarnevelt.

Hij huwt *Adriaentgen Cornelisdr.*, weduwe van **Jan Petersz de Cock, uit welk huwelijk zij een dochter Jannette Jansdr. de Cock had, aan wie zij, blijkens een acte van 22 Sept. 1692 (Fxrv, dl. 20) op 23 Juni 1689 haar vaderlijk deel had** bewezen, zoodat het huwelijk met Jan Colff wel omstreeks laatstgenoemden datum zal hebben plaats gehad.

Hij verschijnt nog op 21 April 1620 voor notaris A. Kemp fe Gorinchem (dl. 3974) en heet out president van Schepenen der vs. stede, out omtrent 63 jaren, zoodat hij omtrent 1667 geboren is.

4. *Hendrik Colff Hendriksz,* maakt 27 Febr. 1687 voor schepenen huwelijksche voorwaarden met *Janneken van Eck Daniëlsdr.* (Fxrv, dl. 24). Blijkbaar vond hij dit voorloopig voldoende. Immers in een schepenacte van 2 Juni 1692 (Fxiv, dl.

19) lezen wij: cp. Anthoni van Ghendt als volmaahticht eñ procuratie hebbende van Janneken Yaniëlsdr. van Eck verclarende dat alsoo deselve Janneken haer selven vyndende geheel desolaet ende van allen hulpe ende bijstant verlaten ende dat hoe well nu opten 21en Aprilis laestleden seeckere sententie bij mijn E. Heeren schepenen gepronunchieert is op ende jegens Handrick Colff Handricksz waerbij den voors. Colff ghecondt werde dat hij schuldich ende gehouden soude wesen sijne gegevene trouwe metten voors. Janneken van Eck naer ordonnañ van der heyliger keroke te solemniseeren ende te volbrengen ende deselve Janneken voor sijne echte huysvrouwe openbaerl. te trouwen etc. etc. Soo nu de voors. Janneken eenen jongen soon van den selffden Colff ter werelt gebracht. heeft etc.

Ik zag nog verschillende stukken over deze zaak. Hendrik Colff werd op verzoek van klaagster gegijzeld om hem tot een huwelijk te dwingen. Ik vond het huwelijk niet vermeld in het oudste trouwboek van Gohnchem, dat met 1690 aanvangt. Wellicht echter zijn zij nog elders gehuwd. In ieder geval had Hendrick Colff een zoon. Deze wordt genoemd in het testament van Aeltje Colff, hiervoren vermeld, als :

Hendrick Colff Hendricksz de Jonge. Misschien is hij de zoon van Janneken van Eck.

6. ***Maria Colff Hendriksdr.***, huwt te Gorinchem 17 November 1691 met ***Adriaen Jansz. Coninx*** van Emmikhoven. Zij compareert 17 April 1623 voor notaris van der Muyr te Gorinchem en maakt een testament (dl. 39691. Daarin -heet zij huysvrouw van *Willem de Wolff Dominicusz,* die dus haar 2e man was. Tot eenige erfgenamen benoemt zij de kinderen van Elisabeth Conincx, haar za. dochter.

V. ***Claes Colff Hendriksz.***, ***werd*** beleend met het leen Blockland: bij dode van Heynrick vs zijn vader den IX Juny LXX. Hij heet in een schepenacte van 22 Sept. 1572 (Fxrv, dl. 18) oudt omtrent XXX jaeren, zoodat hij in 1642 geboren zal zijn.

Blijkens de lijsten der vroedschappen zat hij van 1673 tot 1688 onafgebroken in de regeering. In het jaar 1688 staat bij zijn naam bijgeschreven: Golf is vertrocken in den Briel. Vermoedelijk trokken zijn zaken hem naar den Briel, waar hij ook aanwezig geweest schijnt te zijn bij de inname van die plaats door de Watergeuzen, toenmaals door hem „kwaadwilligen" genoemd. Immers in een Gorcumsche schepenacte van 24 April 1672 (Fxrv, dl. 18) lezen wij:

Dat op huyden date van desen voor ons comen eñ gecomp. is in propren persone Niclaes Colff Henricxz jongschut oft colvenier binnen deser stede, verclaert waerachtich te zijn dat omtr. acht oft thien dagen tevoren alle de' stede van den Briele bij zeker quaetwilligen innegenomen wordde onbegrepen van' den juisten precisen dach hij dpost wesende binnen de vs. stede van Briele omme zekere zijn schulden te innen die bij aldaer vuytstde heeft etc.

Hij is dood 17 Mei 1606, op welken datum zijn zoon beleend wordt met het leen bij Blockland. De naam van zijn vrouw vond ik niet vermeld. Zijn kinderen waren:

1. ***Elisabeth Colff Claesdr.*** Zij huwt 1e ***Peter Jansz. van Middelroy***, als wiens weduwe zij 1 Juli 1606 vermeld wordt (Fxrv, dl. 2b). Uit dit huwelijk sproten 2 zonen. Daarna verschijnt zij 26 Dec. 1608 voor notaris van der Muyr te Gorinchem (dl. 3969) en maakt huwelijksche voorwaarden met ***Hendrick Jonger,*** vendrig van de Compie van cap. Mels, garnizoen houdende te Gorinchem. Deze komt ook in een acte van 14 Juli 1611 als haar man en voogd voor, en heet dan Hendrick Jongh (Fxrv, dl. 26).
2. ***Maryken Colff Claesdr. Zij*** trouwt 1e te Gorinchem 16 Juli 1696 ***Daniël van der Chijs*** van Rotterdam (in het trouwboek ingeschreven als: van der Sijs). Uit dit huwelijk sproot een dochter. Daarna hertrouwt zij 2e te Gorinchem 10 Juni 1601 met ***Anthonius Moyalen*** uit den Haag, weduwnaar met 2 kinderen van Maritge ..... Uit dit tweede huwelijk sproten een zoon en twee dochters. Maria Colff is overleden vóór 10 Maart 1610, want toen verschijnt Anthonis Moyalen, besiender van de Graeffelickheytstollen binnen Gorinchem, weder voor notaris van der Muyr, thans om huwelijksvoorwaarden te maken met een 3e vrouw, Aenneke Jansdr. Brakelmans.
3. ***Balthasar Colff Claesz,*** werd 17 Mei 1606 wegens overlijden zijns vaders beleend met het leen bij Blockland.

Hij is de laatste, die dit leen verheven heeft. Na hem staan geen verdere beleeningen meer ingeschreven, zoodat aangenomen mag worden, dat hij geen nakomelingen gehad heeft.

Blijkens een acte van 23 September 1610 (Fxrv, dl. 26) woonde hij toen in Rotterdam. 13 Juli 1624 verschijnt hij voor Notaris Kemp te Gorinchem (dl. 3974) en heet dan te Overschie te wonen. In deze acte geeft hij volmacht aan Anthony Moyalen, besionder van de tollen te Gorinchem — zijn zwager — om voor hem te ontvangen zijn deel in de erfenis van Aeltgen Colff sijn muye za. Deze was dus kort te voren overleden.

Eenige gegevens Drabbe,

door W. E. VAN DAM VAN ISSELT.

Na het verschijnen van mijn artikel omtrent de genealogie-Drabbe in het April-nummer van den vorigen jaargang van dit Maandblad (LII, 113 e.v., 138 e.v.) gewerden mij van 3 leden van ons Genootschap vragen om nadere inlichtingen betreffende personen, dien naam dragende. De uitvoerigste waren die van den heer W. van Maanen, dien ik voor een belangrijk deel kan helpen en wien ik verzocht zijn vragen aan de Redactie in te zenden, waarvan tot dusverre nog niet is gebleken. Voorts deden de heeren Mr. D. Dunlop te Brummen en William J. Hoffmañ te New-York mij het genoegen enkele vragen te stellen. Ik moge deze gezamenlijk hier beantwoorden, omdat zij wellicht ook anderen van nut kunnen zijn, daarmede dan tevens zijn vastgelegd

en ik eeu geschikte gelegenheid verkrijg om op mijn vermeld artikel nog enkele aanvullingen te geven.

De heer van Maanen zond mij een fragment-genealogie betreffende „*Ezias Drabbe,* coopman tot Middelburgh", trouwt *Elisabet ran Ceters,* en 6 zijner kinderen, t.w. *Anna, Ezias, Antoni, Clementìa* en *Johannes,* met een aantal gegevens en data, voorts vele lacunes, met verzoek de eerste te controleeren en de laatste zoo mogelijk aan te vullen [1]). Voorloopig zij meegedeeld, dat in de mij gezonden tabel „Wahrheit und Dichtung" bont dooreengeweven zijn, doch meer van het laatste dan van het eerste voorkomt, zoodat het de moeite niet loont, ten deele misleidend zou werken bedoeld frag ment hier nog eens te doen afdrukken. Over eenigen tijd hoop ik der Redactie een artikel aan te bieden naar aanleiding van mijn oudere gegevens Drabbe uit Leuven, Brugge, Gent, Sluis enz. (LII, kol. 114, nt. 1), waarin ik het sedert door mij gevonden bewijs kan leveren, dat de tak, die in de 17e en de 18e eeuw te Middelburg heeft gebloeid, daarheen ten tijde van de Hervorming is afgezakt uit Brugge (wellicht ook Gent) via Sluis en Veere. Daarin zal de heer van Maanen ook den door hem bedoelden *Esaias* [niet: „Ezias"] *Drabbe* aantreffen met zijn ouders en grootouders Drabbe. Daarom zij voorloopig dienaangaande slechts medegedeeld :

Esaias Drabbe, ged. Middelburg 18 Jan. 1637, tr. aldaar 19 April 1669 (ondertr. 1 Maart t.v.) ***Elisabeth van Syters*** [2]), ***j.*** d. van Middelburg. Van dit echtpaar trof ik aldaar den doop aan van elf kinderen, nl. : 1° ***Anna 28*** Dec. 1669; 2" ***Cornelis*** 1 Feb. 1661; 3° ***Esaias 17*** Sept. 1662; 4° ***Anthonì*** 1 Nov. ***1663;*** 5° ***Johannes 22*** Feb. 1666; 6° ***Jacobus 16*** Aug. 1666 ; 7° ***Jacobus 8*** Sept. 1669 ; 8° ***Clementia*** 1 Feb. 1671; 9° ***Johannes 22*** Oct. 1673 ; 10° ***Elysabeth 29*** Jan. 1676 ; 11° ***Jacobus 8 Nov.*** 1676 [3]). Daar ik er tot 1 Jan. 1680 verder geen vond, mag worden aangenomen, dat de serie hiermede was gesloten.

De heer Mr. D. Dunlop verzocht mij nadere gegevens omtrent ***Theodoor Louis Drabbe,*** die tr. Bergen op Zoom 30 Maart 1760 met ***Catharina Johanna Tieboel.*** Voor dit echtpaar moge ik verwijzen naar 8e gen. B. 2. mijner genealogie Drabbe in De Wapenheraut 1917/20 : ***Theodorus Louis Drabbe,*** ged. Bergen op Zoom 10 Dec. 1738 en zijn echtgenoote. Zij was inderdaad dochter van van ***Nicolaas Tiboel,*** president-schepen, ook ouderling van de Protestantsche Kerk te Roosendaal (N. Br.). Zooals t.a.p. blijkt, waren mijn gegevens *Tieboel* slechts luttele, zoodat ik den heer Dunlop terzake niet nader kan inlichten. Volgens hem waren haar vier kwartieren :

Tieboel	van Dun
Lemminck	Schuler,

waarmede een door mij t. a. p. uitgesproken vermoeden bevestiging vindt [4]).

Mocht de heer Dunlop omtrent de familie ***Tieboel*** nog

[1]) Hij ontleende zijn tabel aan De Wapenheraut, 1910. blz. 20, 27, 28 en 36, getrokken uit een artikel t. a.p. van zijn hand „Een oud geslachtsregister van Ceters".

[2]) Volgens den gemeente-archivaris van Middelburg de bekende, oorspronkelijk Zeeuwsche familie van *Citters.* Verg. De Wapenheraut, 1910, blz. 42.

[3]) Werden alleen de 5 door den heer van Maanen genoemde kinderen volwassen?

[4]) De Wapenheraut, 1920, bla;. 174, nt. 2,

andere gegevens vinden dan hier vermeld, dan zou hij wellicht ook andere lezers verplichten door die mede te deelen.

De heer William J. Hoffmañ schreef mij : „Te Middelburg moeten zijn gehuwd een ***Joost de Baun*** (mogelijk ook een andere schrijfwijze) met ***Elisabeth*** Drabbe. Een zoon ***Jacobus*** is waarschijnlijk wel te Middelburg omstreeks 1683 geboren. Is U iets betreffende dit echtpaar en dezen zoon bekend? Zij zetten zich kort daarna in Nieuw Nederland neder".

Hieromtrent vindt men te Middelburg onder de Hervormden: „Ondertr. 30 Oct. 1681: ***Joos de Baane,*** wedr van Poperinge, en ***Elisabeth Drabbe, j.*** d. van Middelburg. Testes Mattheus de Jong, goede kennis, woont aen de Beurs, getuycht, dat de bruidegom geen kinderen heeft en negen maanden wedr is geweest, Rebecca Robberts, moje van de bruydt, woont in de lange Vijle, consenteert in het huwelyck en getuicht, dat de bruyt geen vooghden en heeft".

Te Middelburg werd 9 Feb. 1683 hun zoon ***Jacobus*** gedoopt.

Secundo verzocht de heer Hoffmañ mij na tezienof in het door mij besproken werk: „P. D. de Vos. De vroedschap van Zierikzee" „eene de ***Vos*** voorkomt, waarschijnlijk wel uit Zierikzee, huwde met een ***Bayard,*** die te Zierikzee gedurende eenige jaren dominee was". Tot antwoord diene, dat de naam ***Bayard*** niet in het register, derhalve ook niet in het werk voorkomt. De heer Hoffmañ zal dus het best doen zioh rechtstreeks te wenden tot genoemden goeden en hulpvaardigen kenner van oud-Zierikzee.

In mijn artikel „Eenige rectificaties inzake de genealogie-Drabbe" sprak ik het vermoeden uit, dat ***Matthys Drabbe*** (IV. A. 6) met zijn 2e vrouw hoogstwaarschijnlijk tusschen 26 Juli 1666 en 14 April 1669 verhuisd is van Bergen op Zoom naar Axel (doop van kinderen), dat zij daar een tijdlang zijn blijven wonen en met hun kinderen die plaats weer hebben verlaten, omdat hun dood en begraven daar niet bekend zijn (kol. 117). Voorts rangschikte ik ***Christina Drabbe,*** in mijn genealogievermeld als dochter van ***Christiaan Drabbe*** (IV. A. 7), nader als vermoedelijk een dochter van diens ouderen broeder IV. A. 6, den evengenoemden ***Matthys Drabbe,*** en wel als diens jongste, vijfde kind uit zijn eerste huwelijk, geb. in 1646, 1647 of uiterlijk 1648 (zie den fragment-stamboom, kol. 116, alsmede kol. 117 en 147/8). Een en ander heeft meerendeels bevestiging gevonden door een 2-tal acten, welke sedert te mijner kennis kwamen :

Rechterlijk archief Zeeuwsoh Vlaanderen. No. 626 (R. A. Zeeland).

a. Punt van de rol van de civiele zaken der stad Axel dd. 18 Feb. 1666. ***Matthys Drabbe,*** brouwer t'Axel. De eysschers in hare qualiteyt eyssohen en oontenderen om betaelinge te hebben van eene somme van dry hondert Car. guldens met verloopen intrest.

b. idem dd. 18 Juni 1667. Cornelis Jacobs Bollaert, filius Jacobs Fransois [5]), ***Jacob Drabbe, Marinnis*** ende ***Cristina Drabbe,*** naerkinderen van ***Cornelia Fransois,***

[5]) *Bollaert* en *Franchois* destijds bekende B. o. Z. 'sche geslachten; verg. mijn genealogie Drabbe.

geobtineert geprooureert bij *Matthys Drabbe* (verg. kol. 116 en 117) [6]), versouckers van interenementen van de letteren van benefitie van inventaris contra Jan Volckaerts c. s. als erfgenamen van Andries Torens, item Steven Blanckaert tot Hulst ende den armen van ter Neuzen, de wede Pr Meeussen ende de wed. van Guiliiam Beyens tot Vlissingen, alsmede wed. van Pieter Cornet tot Middelburg ende de kinderen van Willem Fransen, brouwers, Anna Turck tot Bergen, Jannes Mauteau, gedaagden [7]).

Uit beide acten blijkt, dat *Matthys Drabbe* (IV. A. 6) niet alleen brouwer was te Bergen op Zoom, vervolgens te Zierikzee, doch het daarna ook te Axel is geweest, waar hij woonde 14 April 1659 bij de geboorte van zijn jongste kind ***Matthys*** uit zijn 2e huwelijk en daar is blijven wonen minstens t/m 18 Feb. 1666. Hij wordt daar voorts in het boek der landsmiddelen Sept. 1666 vermeld als pachter van de wijnen (oud-archief Axel. J. 84a). Voorts blijkt, dat *Christina Drabbe* inderdaad een dochter was van *Matthys Drabbe* en diens eerste vrouw *Cornelia Franchoys,* wed. ***Bollaert***, en wel, zooals ik reeds vroeger aangaf, het *jongste* kind : er is voor haar geboorte geen ruimte tusschen de 4 andere kinderen (zoons) ; ook wordt zij in vorenvermelde acte het laatst genoemd [8]).

Het is hoogstwaarschijnlijk, dat de hier genoemde *Matthys Drabbe* door een of meer van zijn zonen ***Marinis, Fransoys***, *Jacob* (tr. 1o Axel 6 Juli 1668), *Dierick, Israël* of *Matthys* (ged. Axel 14 April 1669) zijn geslacht heeft voortgezet in het Land van Axel [9]), waar die naam nog thans voortleeft, al is het niet *volkomen* uitgesloten, dat van de geheel op zich zelf staande familie *Drabbe,* die in de 17e -en de 18e eeuw zeer veelvuldig te Middelburg voorkwam, enkelen de breede Wester-Schelde zijn overgestoken. DA volgende mij bekende acten wijzen ook door de daarin voorkomende voornamen veeleer in de richting mijner eerste onderstelling, die der Drabbe's uit Bergen op Zoom-Zierikzee-Axel :

a. Copie trouwboek van Axel sedert 1604 tot 1796:

Cornelis *Drabbe, j. g.* van Neuzen, tr. te Axel 26 Aug. 1698 *Amelia van de* ***Voorde***, **wede** *Jan Hermanse.* Van hen te Axel deze kinderen gedoopt:

b. 1701. Maart 13. V. en M. Cornelis *Drabbe* en *Amelia van de* ***Voord.*** **Kint** : ***Gillis***. Getuigen : Matthys Drabbe, Frans Drabbe, Tanneken Hermans. (Doopboek Axel 1668 tot 1708).

c. Midden in het jaar 1706 van genoemd boek komt voor: „Deze volgende briefkens waren zonder datum of jaar: V. en M. Cornelis *Drnbbe* en ***Melia van*** *Voorde.* Kind: ***Gillis*** [het oudere van dien naam blijkbaar overleden]. Getuigen : Pieter van Velde, Lisabet Hermans [of Lamans?], Frans Drabbe.

d. '1708. Aug. 19. V. en M. Cornelis *Drnbbe* en ***Melia*** van de Porde. Kint *Lisebet.* Getuigen: Claes Overdulve en Cornelia Wesdijk (doopboek als voren).

Houdt men in het oog, dat de hiervóór genoemde *Jacob Drabbe* tr. 1e te Axel als j.m. van Zierikzee *Lysebeth* ***Overdulve***, j.d. van Bresies (= Breskens), dan ligt de volgende aanname zeer voor de hand: *Jacob Drabbe* heeft zich na zijn 1e huwelijk gevestigd te Breskens, geboorteplaats van zijn eerste vrouw ; daar is hun onder *a.* genoemde zoon Cornelis geboren, die trouwde met een vrouw uit Axel (waar zijn vader en grootvader Drabbe hadden gewoond). Hun dochtertje *Lisebeth* heette naar haar grootmoeder *Lysebeth* ***Overdulve.*** De in doop-acte *b.* genoemde *Matthys Drabbe was* dan een oom (met diens zoon?).

Te Axel worden vermeld als overleden:

e. den 16 Maj (1701) begraven op het hou kerckhof het kyndt van Cornelis *Drobbe* en ***Melya van*** *de Voorde, en* kyndt heet ***Gillys*** [het kind van acte *b.;* zie oud-archief van Axel. No. J. 162. Lijst van die begraven zijn sedert jaer 1701 tot 1702 toe].

f. den 26 Meerte (1709) begraven in de kerkhoft *Cornelia Drabbe,* het kinde van *Fransois Drabbe* [lijst van 1 January 1709 tot den leste desember 1709].

KORTE MEDEDEELINGEN.

Van Doorninck.

(LIII, 89).

Het vorige jaar maakte ik te Arnhem, bij een onderzoek naar de voorouders van *Lysje Doorninck,* die in 1767 huwde met *Hendrik Maten,* aanteekeningen uit de doop- en trouwboeken uit Veessen en Vorchten. Daarbij bleek, dat ***Martinus van Doorninck*** niet alleen een broer ***Hendrick***, maar bovendien nog twee andere broeders *en* een zuster heeft gehad. Misschien kunnen hun namen en die van hun kinderen van belang zijn bij het onderzoek naar de herkomst van

I. *Gerrit Hendriksc. van Doorninck.* Tot mijn spijt heb ik van zijn dochter alleen maar opgeschreven:
   1. *Willemtje* ***Gerrits*** *van Doorninck* huwt vóór.1673 *Jacob Baerents,* te Marle, in welk jaar te Vorchten op 5 October hun zoon *Gerrit* gedoopt wordt. De drie zoons zijn:
   2. ***Hendrick***, volgt II.
   3. ***Evert***, volgt IIbis.
   4. *Steven,* volgt IIter.

II. ***Hendrick Gerritsen van*** *Doorninck,* woont te Marle, tr. vóór 1662 *Annichje Qerrits.*
   Uit hun huwelijk:
   1. *Maritie,* ged. Vorchten 21 Maart 1662.
   2. *Aeltien Schuermans,* ged. id. 26 Juni 1666.
   Het is wel merkwaardig, dat hier de volle familienaam van de grootmoeder vermeld wordt. Heette deze misschien ook *Aeltien* i. pl. v. *Johanna?*
   3. *Willem Beerents,* ged. Veessen ... 1666.
   4. *Meghtelt,* ged. Vorchten 5 Oct. 1673.
   5. *Eesse,* ged. Vorchten 28 Jan. 1677, begraven aldaar 22 November 1677.

IIbis. *Eoert* ***Gerritsen*** *van Doorninck,,* J.m. nagelaten soon van zall. *Gerrit Hendericksen van* ***Doorninck*** in leven kerckmr. tot Vorchten, ende

---

[6]) „Nae(r)kinderen" van Cornelia ***Franchois***, omdat zij bij haar huwelijk met ***Matthys Drabbe*** „weduwe van ***Jacob Cornelissen Bollaert***" was. De Wapenheraut, 1918, blz. 16/7.

[7]) ***Turcq*** destijds een bekend B. o. Z. 'sch regentengeslacht.

[8]) De 6 kinderen uit ***Matthys***' eerste huwelijk waren: 1o. ***Marinis*** (geb. 1639); 2e. ***Fransoys*** (geb. 1641); 3e. ***Jacob*** (geb. 1643); 4e. ***Dierick*** (geb. 1644); 5e. ***Christina*** (geb. 1646, '4'7 of begin 1648). Moet uit vorenvermelde acte worden afgeleid, dat ***Fransoys*** en ***Dierick*** medio 1667 reeds overleden waren? De volgorde : „***Jacob, Marinnis***" blijkt ***niet*** chronologisch te zijn.

[9]) Wij laten hier onvermeld ***Johannes Drabbe***, ged. B. o. Zoom 1652, die daar 1675 notaris werd en er in 1685 trouwde.

Derrickjen Arenfs van Vlieck, J.d. Dochter van *Arent Henderickx van Vlieck*, kerckmr. tot Vorchten.
Proclamati den 18 April 1680.
Confirmati den 16 May.
Zoo luidt de huwelijksaankondiging in het trouwboek van Vorchten, waaruit dus nog is af te leiden dat *Gerrit Hendricksz. v. Doorninck* overleden is vóór 1680 en het ambt van kerkmeester waarnam.
Uit hun huwelijk sproot:
Maria van Doorninck, ged. Vorchten 26 Febr. 1683.

IIter. Steven *Gerritsen van Doorninck*. overleden Vorchten 11 Febr. 1696, tr. Vorohten 23 Mei 1680 (proclamatie 26 April) *Jannichjen Eymberts van Wijnvoorden*, dochter van *Eymbert Geerlichs van Wijnvoorden en Lysjen Egberts*. In de proclamatie staat ook weer vermeld: nagelaten soon van zall. *Gerrit H. v. D.* in leven kerckmr.
De naam van haar moeder blijkt, uit het kerkboek in 1690: In 't laaste van November is begraven *Lysjen Egberts* wed. van zall. *Eymbert Geerligs*.
Uit hun huwelijk:
1. *Gerrit*, volgt III.
2. *Eymbert*, ged. Vorchten 13 Febr. 1684.
3. *Maria*, ged. Vorchten 28 Febr. 1686.
4. *Beerent*, ged. Vorchten 17 Febr. 1689.
6. *Lysjen*, ged. Vorchten 20 Sept. 1691.

III. *Gerrit Doorninck*, ged. Vorohten 29 Oct. 1682, tr. Vorchten 27 Juli 1712 *Aaltjen Vos*, ged. Vorchten 10 Nov. 1689, dochter van *Egbert Berents Vos* en *Wijgertjen Alberts*.
Uit dit huwelijk:
1. *Steven*, ged Vorchten 12 Maart 1713.
2. *Jannigie*, ged. Vorchten 26 Febr. 1714.
3. *Maria*, ged. Vorohten 3 Nov. 1716.
4. *Steven*, ged. Vorchten 26 Dec. 1717.
6. *Egbert*, ged. Vorchten 9 Juni 1720.
6. *Berent*, ged. Vorchten 26 Dec. 1722.
7. *Henric*, ged. Vorchten 23 Sept. 1726, overl. 1808.
8. *Willem*, ged. Vorchten 11 April 1728, overl. 1809.
9. *Egbert*, ged. Vorchten 22 Juli 1731 en zijn tweelingzuster
10. *Lysjen*, ged. Vorchten 22 Juli 1731, tr. Veessen 16 Mei 1767 *Hendrik Maten*, weduwnaar van *Stijntje Arents Welle*.

Mr. H. L. Hommes.

Claes van (de) Werve.

(XLVII, 99, 134; LII, 29).

Rudolphus de Châtillon, dit Cocq is volgens Rietstap's Wapenboek van den Ned. Adel 1, blz. 29 de vader van *Hendrik de Cocq*, uit wiens tweede huwelijk met *Elisabeth van Rossem* de geslachten *de C. van Delwijnen*, *de C. van Bruchem* en de C. *van Opijnen* sproten (vgl. Ned. Adelsboek 1914 blz. 64).

Nu maakt men mij erop attent, dat het door mij in dit Maandblad (LII, 29) medegedeelde wapen van *Arent van Werven*, schepen in Nijbroeck (1406) gelijk aan dat *van Châtillon* is en dat volgens een ms genealogie (welke?) van het geslacht *de Cocq* uit het huwelijk van bovengenoemden *Hendrik de Cocq* en *Elisabeth van Rossen*, óók nog een zoon *Hendrik de Cocq genaamd de Werve* gesproten zou zijn.

Laatstgenoemde zou dan de stamvader van het geslacht van *Werven* in de Noord-Veluwe geweest kunnen zijn; het bovengenoemde wapen van *Arent van Werven wijst* inderdaad op een samenhang met de geslachten *Châtillon* en de *Cocq*.

Opgemerkt zij nog dat volgens het Niederl. Künsterlexikon *Claus van (de) Werve* Evoudszone wordt genoemd.

A. Haga.

Familie-aanteekeningen' van Breda.

In jaargang XV (1902) van het Algemeen Nederl. Familieblad vindt men op blz. 40-42 afgedrukt een „Geboorte- en doopregister van eene familie in Overijssel", zonder dat uit den text blijkt, op welke familie deze aanteekeningen betrekking hebben. Uit vergelijking met het „Voorberigt" (blz. 4) van de „Kroniek van Johan van Breda" (Werken van de Ver. v. Overijss. Regt en Gesch.) blijkt dat deze aanteekeningen betrekking hebben op *Gregoris* van *Breda*, pander van Salland en diens vrouw *Meyne*, wonende te Zwolle. Het 6e kind uit dit huwelijk Anna *van Breda*, geboren 9 April 1678, huwde te Zwolle 9 Maart 1696 met *Steven Wolfsen*, later schout van Steenwijk en zoon van *Jan Wolfsen*.

A. Haga.

Storm van 's Gravesande.

Willem Laurens Storm van's Gravesande, geb. te Rio Demerary 22 Nov. 1760, overl. 29 April 1819 en zijn vrouw *Jacoba Francina Queysen*, geb. 24 Juni 1763 en overleden te Zwolle 1 Maart 1830, zijn op hun daartoe gedaan verzoek bij beslissing van den landdrost van Salland van 31 Maart 1806 gescheiden van tafel; bed en goederen. (Vergel. Heraldieke Bibliotheek 1873, blz. 140 en 141).

A. Haga.

Wapenborden in de Ommelanden tusschen Eems en Lauwers (1568-1826). De volgende opgave van een Ommelander rouwbord mocht ik nog ontvangen.
Opschrift: A° 1774 den 14 Dec(ember).
Wapens: Clant en Schrieck.
Kwartieren :

Clant	Schrieck
Mepsche	Herdinck
Froma	Beeck
Clant	Sande
Aggama	Wijffering
Eminga	Mepsche
Eminga	Aldringa
Boorda	Broeckhuysen.

Plaats: Eertijds in de kerk te Bedum, nu op het kasteel Baarlo te Venlo.

Adolf Pathuis.

VRAGEN EN ANTWOORDEN.

Abbensets-Heytmeyer. (LIII, 69). Aan de welwillendheid van den Heer K. A. L. Blok van Laer te Amsterdam dank ik de volgende gegevens:

Lodewijk Christoffel Abbensets arriveerde 10 Augustus 1766 in de kolonie Berbice. Hij overleed te Nickery 20 Februari 1827. Zijn echtgenoote *Maria Elisabeth Reytmeyer* overleed Rio-de-Berbice 2 November 1796.

Zij *was de dochter* van *Hendrik Heytmeyer* en *Rolandina Linden.* Hendrik Heytmeyer overleed Rio-de-Berbice 12 Juni 1800. Hij was de zoon van *Isaäk Willem Heytmeyer on ?. Rolandina Linden* was vermoedelijk een dochter van *Johan Hendrik Linden* en ... *Gerritsdr. van. Breda.*

In de kolonie Berbice kwamen verder nog voor: *Lodewijk Abbensets* (vermoedelijk een oom van L. C. Abbensets), overleden aldaar 20 April 1767, Raadsheer in het Hot van Politie in 1763 en ouderling der Lutherse gemeente aldaar. Hij huwde *Anna Maria Coudrie,* overleden Berbice 20 April 1768. Uit dit huwelijk: 1. *Clara,* 2. *Helena,* 3. *Anthony. Clara* huwt 1°..... *van Allcon,* geb. 1739 te Nassau-Dillenburg, 2°. *Dirk Leen,* koster te Vianen. *Helena* huwt *Johann Qottlieb Maske,* geb. 1732 in Pruisisch Pommeren, overleden voor 28 Augustus 1778.

Gevraagd: aanvulling van deze gegevens en verdere kwartieren van het echtpaar *Abbensets-Heytmeyer.*

L. *c. c. v. v.*

Beymans. Weet iemand gegevens over voorouders, geboorte enz. van *Anna Maria Beymans,* welke te Grave op 27 Aug. 1742 geboren zou zijn, doch aldaar onbekend is?

's-Gravenhage. M. L. DRUCKER-CROISET VAN UOHELEN.

Blesius. Is iemand bekend een portret van *Joan Blesius* (van Breukelen), Fiscaal te Kaap de Goede Hoop, wiens graf voor 'enkele jaren daar weder ontdekt is? (Leefde circa 1700).

's-Gravenhage. M. L. DRUCKER-CROISET VAN UOHELEN.

Bynkershoek (van)-van Beaumont-van Buytenhem. Is iemand bekend waar de indertijd bestaan hebbende portretten van *Esther van Bynkershoek,* dr. van den bekenden Rechtsgeleerde, van haar echtgenoot *Cornelis van Beaumont* en van haar moeder *Esther van Buytenhem* zich thans bevinden? Zij zijn in 1812 in handen geweest van de weduwe van *E. G. van Beaumont,* eengeboren *van de Velden,* welke omstreeks dien tijd hertrouwde met een heer *van Garderen,* uit welk huwelijk misschien kinderen ontsproten zijn.

's-Gravenhage. M. L. DRUCKER-CROISET VAN UCHELEN.

Coevenhove(n) (van). (LII, 154). Het wapen komt voor op een zerk in de Ned. Herv. kerk te Uitgeest, vgl: Mr. P. C. Bloys van Treslong Prins en Mr. J. Belonje: „Genealogische en Heraldische Gedenkwaardigheden in en uit de kerken der provincie N. Holland", dl. V. (Utr. 1931), bl. 77, 78. Zie ook dl. 11 (Utr. 1928), bl. 137.

Ter aanvulling diene nog, dat *Cornelis van Coevenhoven* baljuw en schout was van Bakkum 1721-1731, als opvolger van *Adriaan* van *C.,* die reeds in 1700 als zoodanig daar voorkomt.

Johannes van C., schout en secretaris van Heemskerk, verschijnt in een acte, 16 Juli 1762 verleden voor notaris Mr. H. van Daverveldt te Alkmaar, waarin hij verklaart te Amsterdam te hebben gemaakt voor notaris P. v. d. Meulen 4 Febr. 1724 mut. testament. Zijn zoon is *Adriaan van C.,* comparants broeder is. *Arnoud van C.*

Hij is dezelfde als *Jan van C.,* die tot hoogheemraad van den Hondsbossche en Duinen tot Petten benoemd werd wegens Duinkavel 8 Mei 1738 (tot 1771) en die dit wapen voerde, blijkens de gedrukte kaart van den Hondsbossche, editie 1745/'46.

Alkmaar. Mr. J. BELONJE.

Dibbets. Kan iemand de eenige ontbrekende schakel aanvullen in de genealogie van het oude Geldersche geslacht *Dibbets* (wapen met de 3 ringen), n.l. de moed er van *Hendrik Dibbets, 1633* geb. Hervelt (bij Arnhem). De vader was *Jan Dibbets* (zn. van *Dibbolt en Justa van Jent* van Driel).

's-Gravenhage. M. L. DBUCKER-CROISET-VAN UCHELEN.

Graafweght('s). Gegevens gezocht over een familie *'s Graafweght* te Rotterdam in de 17e en 180 eeuw. Zie ook N. L. 1923, kol. 63 onder *Vingerhoedt.*

Soerabaia. J. C. HOYNCK VAN PAPENDRECHT.

Lemkens. Kan een der leden mij het wapen opgeven van het Brabàntsche geslacht *Lemkens* ? Ter toelichting diene het navolgende :

Robertus Dombar Lemkens was Schout van Zundert en Rijsbergen en geb. November 1676, overl. 27 April 1762.

Ede. KUYCK.

Mulet-van Ernst. (LIII, 62). *Jacob Hendrik Mulet* wordt 6 Juli 1769 grootburger van Zwolle, levert Kerstmis 1769 zijn attestatie in uit Blauwcapel, huwde te Zwolle 12 Juli (o. 23 Juni) 1769 *Gesina van Emst,* ged. Zwolle *3* Juli 1738, belijdenis ald. 9 Juni 1767, d. v. *Hendrik van Ernst* en *Theodora van der Beek.*

Jacob Hendrik Mulet werd 19 Juni 1761 beëedigd als advocaat in Overijssel, is waarschijnlijk in 1770 van zijn vrouw gescheiden van tafel en bed en overleed te Hattem 27 Februari 1777.

Nadere gegevens omtrent het geslacht *Mulet* zijn *te* vinden in dit Maandblad jaarg. 1919 (XXXVII, 426).

2. A. H.

Nes (van). (LIII, 63). Uit schepenacten van Gorinchem van 20 Januari 1660 en 23 Maart 1,662 (Fxiv, dl. 13) blijkt, dat:

I. *Gerrit van Nes* had 4 zonen:

IIa. *Joris van Nes,* schout van Noordeloos nog in 1660. 27 Mei 1669 (Aanw. 1890 n° 27a dl. 78) wordt genoemd *Maryken Joris van Nes dochter,* die tot een wettigen man gehad heeft *Symon Janssen* nu comp. met *Adriaen Huyghens,* haren jegenw. Wettigen man en voogd.' Dit is wel een dochter van hem.

6 Oct. 1664 (idem, dl. 76) wordt genoemd *Hendrik van Nes,* schout op Noordeloos. Wellicht is dit een zoon, die zijn vader in zijn ambt heeft opgevolgd.

Naestlesten Marty 1698 (idem, dl. 89) worden genoemd Cornelis *Joriss van Nesch* en *Jan Cornelisz.* zijn zoon [1]).

IIb. *Hendrik van Nes.* Hij is overleden tusschen Januari 1660 en Maart 1662. Zijn broer *Frans* is 'voogd over zijn kinderen.

Een zoon van hem was wellicht *Cornelis Hendrickxz van Nes,* van Noordeloos, vermeld 1 Dec. 1699 (idem, dl. 90).

[1]) Te Gorinchem bestond ook een familie van *Nesch,* spruitende uit een *Willem van Nesch.* Haar leden waren schippers.

110. *Cornelis van Nes, is † vóór 20* Jan. 1660. Hij huwde viermaal en wel:
1°. *Heylken Claes Woutersdr.*
2°. *Anna Cornelisdr. de Greeff.*
3°. *Mary Aertsdr.*
4°. *Griet Pieter&.,* alle 4 overleden vóór 20 Januari 1660.
Uit het 1e huwelijk sproten:

IIIa. Claes van Nes, compareert 20 Jan. 1660.

IIIb. *Geertgen van Nes,* idem.

IIIc. *Maryken van Nes,* idem.

IIId. *Yaryken van Nes, 20* Januari 1660 nog onmondig en onder voogdij van haar oom Hendrik van Nes, evenals de volgende kinderen.
Eén van bovengenoemde Marijkens huwde *Joris Vinck Aertss. Zij was* 17 April 1692 overleden. Volgens de gewoonte dier dagen droeg één van haar kinderen den naam zijner moeder. Hij heette *Claes van Nes Jorisz.*
Uit het 2e huwelijk:

IIIe. Cornelis *van* Nes.
Uit het 3e huwelijk:

IIIf. *Jaepgen van Nes.*
Uit het 4e huwelijk:

IIIg. *Anneken van Nes.*

IId. *Frans van Nes.* Hij woonde in 1552 te Noordeloos.

Van de door den heer Hofmañ genoemde personen komen enkele voor in een Gorcumsche Schepenacte van 20 Oct. 1697 (Fxiv, dl. 20) als broeders en zuster:

Adriaen van Nes, schout op Noordeloos *en* Claes Kemp Reyersz als man eñ voocht van *Maria van Nes* zijn huysvr. en zioh sterck makende voor *Aerdt van Nes,* hoire broeder, buyten slants wesende etc.

Weer ± 50 jaar later woonde te Leerdam D. Jordanus a Pavort. Hij was gehuwd met *Cornelia van Nes.* Dit echtpaar laat tussohen 1666 en 1661 een aantal kinderen doopen. Getuigen daarbij zijn: Annetje Cornelis, weduwe van sal. capteyn *van Nes, Aert van Nes* capt., *Jan van Nes, ... van Nes,* huysvr. van Adriaen Cleyn.

's-Gravenhage. H. WIJNAENDTS.

Pitsch-Oxenburg. (L, 96). Qeorge *Frederik Pitsch,* kapitein-luitenant in het regiment dragonders van generaal-majoor baron van Massow en *Johanna Oxenburg,* wonende te Vollenhove, zijn op 8 November 1756 te Beulake getrouwd op attestatie van Vollenhove en Namen.

Op denzelfden dag werd te Beulake hun dochter *Marta Margareta* gedoopt.

Z. A. H.

Rees-Pusch-Paravicini. Aanvulling gevraagd : Pieter *Rees,* geb. Dordrecht 17, ged. 19 Febr. 1698, Vendrig b. d. Inf. 1726, bij de Dragonders 1738, Kornet b. d. Cav. 1730, † Kampen 12, begr. Bovenkerk 17 Oct. 1739, zn. van *Mattheus* en *Pieternella Backus.*

Tr. .... (oudste zoon ged. Nijmegen 17 Juli 1733) *Rosina Charlotta Pusch,* geb. Breda(?) ...., †...., dr. van .... en ....

Zij hertr. Breda (Groote K.) 19 Juni 1742 *Johan David de Parnvicini.*

Amsterdam. W. VAN MAANEN.

Rosenburg (van). Weet iemand geboortedatum en -plaats en voorouders van **Anna** *van Rosenburg,* gehuwd met den bekenden staatsman Simon. *van Beaumont* (Middelburg 18 April 1603, den Haag. 11 Mei 1603, Delft 12 Mei)?

's-Gravenhage. M. L. DRUCKER-CROISET VAN UCHELEN.

Rijswijck (van), (XLVIII, 279). Jonker *Rijswijck,* vaandrig, liet te Dokkum de volgende kinderen doopen: 19 Dec. 1666 *Juliana* ; *30* Mei 1668 *Elysabeth* en 20 Juli 1669 *Lysbeth.*

Z. A. H.

Spiegelmaker Spanjaard. Gevraagd bijzonderheden, plaats en datum van overlijden van *Jacob Spiegelmaker Spanjaard,* ged. gereformeerd te Medemblik 1 Mei 1771, zoon van *Dtrk Dirksz. Spanjaard* en van *Debora (Dieuwertje) Spaander Pietersdr.,* secretaris, raad, later maire van Medemblik; wijnkooper aldaar en dijkgraaf (1808-1819) van de Vier Noorder Koggen; tr. 1. *Hester Pan,* dr. van Mr. *Thacle Pan,* pres. schepen, enz. te Enkhuizen (huw. voorw. voor Mr. A. v. d. Ramshorst Roldanus te Enkhuizen 24 Aug. 1792 en mut. test. 30 Mei 1793 voor notaris Mr. N. Groot Jz. te Medemblik). Een zoon uit dit huwel., *Dirk Spanjaard,* geb. Medemblik 31 Aug., ged. 8 Sept. 1793; tr. 2. *Leonarda van Reverhorst* (huw. voorw. notaris Passchier Soetbrood, Leiden, 30 Sept. 1797), met wie hij mut. test. maakte 22 Mei 1804 voor notaris Groot voornoemd, waaruit blijkt, dat Mr. *Jan Spanjaard* testateur's broeder is en dat zijn zwager Mr. *Gerrit Pan* te Hoorn woont.

Alkmaar. Mr. J. BELONJE.

Wallenstein (van). Is iemand iets bekend omtrent een huwelijk van *Herman van (von) Wallenstein,* geb. Cassel 18 Mei 1647, Kapitein infanterie in Nederl. Staatschen Dienst, vermeld (Haag/Utrecht) 1678/80, niet meer in 1681, toen vermoedelijk reeds gestorven?

's-Gravenhage. M. L. DRUCKER-CROISET VAN UCHELEN.

Wilde (de)-Hustinx. Weet iemand den huwelijksdatum te Doesburg, geboorten en ouders van *Hendrik de Wilde (Wilt)* en *Elisabeth. Hustinx (Hustice),* uit wier echt in 1736 een zoon geboren werd?

's-Gravenhage. M. L. DRUCKER-CROISET VAN UCHELEN.

Onbekend wapen. (LIII, 94). Mag ik den Heer van Maanen ook verwijzen naar den jrg. 1919 van den „Ned. Leeuw", kolom 41, vraag *Perk-v. Putten*? Het aldaar geciteerde wapenboek was, of is nòg, eigendom van Mevr. Stratenus v. Voshol-Visscher te Utrecht.

Zeist. J. v. LEEUWEN.

INHOUT) 1935, No. 3.

Bestuursberichten. — Striana. II. De eerste heeren van Zevenbergen (Twee niet gepubliceerde 18e eeuwsche oorkonden), door Jhr. Dr. Th. van Rheineok Leyssius. — De oudste generaties van een Goroumsche familie Colff, door H. Wijnaendts. — Eenige gegevens Drabbe, door W. E van Dam van Isselt. — Korte mededeelingen: van Doorninok; Claes van (de) Werve; Familie-aanteekeningen van Breda; Storm van 's Gravesande; Wapenborden in de Ommelanden tussohen Eems en Lauwere (X68-1826). — Vragen en antwoprden: Abbensets-Heytmeyer; Beymans; Blesius; Bynkershoek (van)-van Beaumont-van Buytenhem; Coevenhove(n) (ren); Dibbets; Graafweght('s); Lemkena; Mulet-van Ernst; Nes (van); Pitsch-Oxenburg; Rees-Pusch-Paravicini; Rosenburg (van); Rijswijck (van); Spiegelmaker Spanjaard; Wallenstein (van); Wilde (de)-Hustinx. — Onbekend wapen.

DE NEDERLANDSCHE LEEUW

MAANDBLAD VAN HET

Koninklijk Nederlandsch Genootschap voor Geslacht- en Wapenkunde.

Dit blad verschijnt aan het begin van iedere maand en wordt aan alle leden van het Genootschap toegezonden.
Bijdragen en correspondentie, bestemd voor het Maandblad, zoomede opgaven van adresverandering gelieve men te richten tot den redacteur Dr. TH. R. VALCK LUCASSEN, *huize Sparrenheide, Driebergen,*

Correspondentie, bestemd voor het Bestuur, gelieve men te richten tot den waarn. secretaris Dr. J. Pa. DE MONTÉ VERLOREN, *Bleyenburg 5, 's-Gravenhage.*
Alle overige correspondentie (niet bestemd voor Bestuur of Redactie) te richten aan het Bureau van het Genootschap, *Bleyenburg 5, 's-Gravenhage.*

De redactie van het Maandblad wijst er nadrukkelijk op, dat zij niet aansprakelijk is voor de strekking of den inhoud der onderteekende stukken.

N°. 5. **LIIIe Jaargang.** Mei 1935.

BESTUURSBERICHTEN.

Gustav A. Seyler †.

In den hoogen ouderdom van 89 jaren overleed te Berlijn de ook buiten zijn vaderland zeer bekende, verdienstelijke heraldicus Gustav A. Seyler, de laatst overgeblevene der oprichters der Ver. „Herold" aldaar, schrijver van het in 1885 verschenen standaardwerk „Geschichte der Heraldik". Na deze belangrijke uitgave publiceerde hij in 1894 zijn „Geschichte der Siegel", terwijl de overledene bovendien groote bekendheid verwierf door zijn voortreffelijken arbeid ten behoeve van den zoogen. „nieuwen Siebmacher", waarvoor hij de wapenboeken bewerkte der Duitsche souvereinen en landen, van den uitgestorven Beierschen en Wurtembergschen adel, van den adel van het Rijnland en van Westfalen, van de Duitsche gilden, bisdommen en kloosters en — in niet minder dan 12 deelen, waarvan het laatste in 1928 het licht zag — van de niet-adellijke Duitsche geslachten. Zijne werken leggen niet alleen getuigenis af van zijne buitengewone kunde op heraldisch gebied, maar doen hem ook kennen als een zeer bekwaam genealoog.

Ook ons Genootschap erkende zijne groote verdiensten door zijne benoeming in 1889 tot correspondeerend lid, terwijl hij in 1923 — naar aanleiding van het 40-jarig bestaan van het Genootschap — met het eer elidmaatschap werd vereerd.

Tot lid zijn benoemd:

A. K. PH. GUNDERMAN . . . . . *Amsterdam (Z.).*
Tolstraat 41.

Mr. J. J. VAN DER LIP . . *Ketel en Spaland (Z.H.).*
Burgemeester.

Adreswijzigingen.

Ir. A. F. H. BLAAUW . . *Seuri, Bombay* (Br. India).
p/a Hindustan Vanaapati *Manuf.* Co. *Ltd.*

G. M. LEDEBOER . . . . . *'s-Gravenhage.*
p/a Twentsche Bank.

H. A. HOOFT . . . . . *'s-Qravnhage.*
Waalsdorperweg 91.

Mr. H. L. L. VAN HOOGENHUYZE. . . *Zeist.*
Woudenbergscheweg 9.

P. W. MODDERMAN. . , ... Naarden.
van Dijcklaan 10.

Douair. STORY VAN 's GRAVESANDE-
A RBEITER . . . . . (tijd.) *Arnhem.*
van Heemstralaan 60.

Dr. H. W. VAN TRICHT. *Buitenvelder&Amsterdam Z.*
Oosterhoutlaan 46.

Dr. A. L. HEERMA VAN VOSS . . . . *Leeuwarden.*
Harlinger Straatweg 52.

I. C. V ETHAOKE . . . . . *Breda.*
Baronielaan 99.

Het Genootschap is in ruil getreden met The New York Genealogical and biographical Society, 122-124-126 East 68th Street, New York City, en met The Society of Genealogists, Chauser House, Malet Place, London, W. C. 1.

Aanwinsten van de Bibliotheek.

Donkersloot, H. en A. Brunsting. Geschiedenis van Pernis. [Rotterdam 1934].
(Geschenk van den heer H. Donkersloot).

[Lange, P. A. de]. Enkhuizen. Heiloo [1934]. Noordhollandsche gemeentezegels, no. 2.
(Geschenk van den Schrijver).

Schmid, E. F. Joseph Haydn. Ein Buch von Vorfahren und Heimat des Meisters. Mit 7 Stammtafeln. Kassel 1934. 2 bdn.
(Geschenk van den heer W. J. J. C. Bijleveld).

N.V. Drukkerij Albani 126 jaren. 1 Oct. 1809-1934. 's-Gravenhage [1934].
(Geschenk van mejuffrouw mr. E. C. M. Prins).

Mo 11, W. De jeugd van Willem Moll (1812-1837). ['s-Gravenhage z.j.]. Overdr. uit „Ned. archief voor kerkgesch." (*Geschenk van den Schrijver*).

No 11 W. Willem Moll als predikant te Lage Vuursche en Arnhem 1837-1846 's-Gravenhage [z.j.]. Overdr. uit „Ned. archief voor kerkgesch."

(Geschenk van den Schrijver).

Damme, A. van. Verkochte domeinen en ambachtsheerlijkheden in Holland en West Friesland 1680-1807. Haarlem 1904. *(Geschenk van den heer G. Halwasse).*

Het archief Nodderman. [Bussum 1934]. no. 1.

(Geschenk van den heer P. W. Modderman).

Holder mans, N. Geschiedenis der Ned. Hervormde Kerk van Ouderkerk aan den IJssel. Krimpen a.d. IJssel 1932. *(Geschenk van den heer C. J. W. van, Waning).*

Belinfante H. J. en P. Borst. Vijf-en-twintig jaren boekdrukkersorganisatie in Nederland. Gedenkboek, Amsterdam 1934.

(Geschenk van den heer J. J. Vürtheim Gzn.).

Arnold, F. E.G. und E. G. Steinmetz. Stammreihen der Arnold in Usingen 1449-1700. Erlangen 1931. *(Geschenk van de Schrijvers).*

Neddelanden från Riksheraldikerämbetet 1933, 1934. Nalmö [z.j .].

(Geschenk van het Collège Royal d'Armes de Suède).

Verslag van het Gemeente-archief te Dordrecht. [Dordrecht] 1934.

(Geschenk van den Archivaris der gemeente Dordrecht).

Kurtz, G. H. Woudenberg en Geerestein. [z. pl. 1934]. Overdr. uit „ Jaarb. Oud-Utrecht", 1934.

(Geschenk van de Schrijfster).

*Go*nggryp, G. F. E., Geïllustreerde encyclopaedie van Nederlandsch-Indië. Leiden 1934.

(Geschenk van den Schrijcer en de N. V. Leidsche Uitg. Mij.).

*G*randjean, P. B. Förteckning over yapnen i S. Maria-kyrkans skoldfris efter teckning av Johan Peringskiöld. [Uppsala 1934]. Overdr. uit „Halsingborgs historia", II. *(Geschenk van den Schrijver).*

Kymmell, J. A. R. en Y. Zijlstra. Na een eeuw 1807-1907. Gedenkschrift ter gelegenheid van het honderdjarig bestaan der gemeente Assen. Assen 1907.

(Geschenk van Mr. L. van der Poel Hiddingh).

Lycklama à Nycholt, A. Beschrijving van het Boshuisen gasthuis te Leeuwarden, en genealogische afstamming der collatoren en collatrices. [z. pl.] 1897.

(Geschenk a. b.).

*Ne*urgey, J. Bibliographie des travaux relatifs aux armoiries des provinces et villes de France et de quelques pays étrangers. Paris 1929.

(Geschenk van den Schrijver).

*N*eurgey, J. Les barons Nariani et leurs alliances. Nogent-le-Rotrou 1933. *(Geschenk van den Schrijver).*

Meurgey, J. Les blasons des provinces et des villes Basques. Bayonne 1932. *(Geschenk van den Schrijver).*

Anthony, R. et J. Neurgey. Note sur un manuscrit aux armes de François Phébus comte de Foix, vicomte de Béarn, roi de Navarre (1467-1483). Lille 1934.

(Geschenk van den heer J. Meurgey).

*Ne*urgey, J. Une coocession des armes de France aux Visconti en 1396. Lyon 1934. Overdr. uit „Nouvelle revue héraldique", jrg. 18. *(Geschenk van den Schrijver).*

Neurgey, J. Note sur la hie ou poteau de mer. Lyon 1934. Overdr. uit „Nouvelle revue héraldique", jrg. 18. *(Geschenk van den Schryver).*

*Ne*urgey, J. Note sur un office des morts du XVe siècle aux armes des Baillet. Paris 1931. Overdr. uit „Bulletin de la Société nationale des Antiquaires de France", 1930. *(Geschenk van den Schrijver).*

Honig Jzn. Jr., J. Jacob Oostwoud [uitgegev. door S. Lootsma en G. J. Honig, z. pl. z. j.]. Overdruk uit „Zaanl. Jaarboek", dl. II.

(Geschenk van den heer G. J. Honig).

[Honig, G. J.] Jacob Honig Janszoon Junior 1816-1870 [z. pl. 1930]. Overdr. uit „Zaanl. Jaarboek"; dl. 1.

(Geschenk van den Schrijver).

Honig, G. J. De Zaanlandsche geschied- en plaatsbeschrijver Adriaan Loosjes en zijn geslacht. (Zaanlandsche familiegeschiedenis.) [z. pl. z. j.] Overdruk uit „Zaanl. Jaarboek", dl. II.

(Geschenk van den Schrijver).

[Honig G. J.]. Over een glasraam in de Oostzijderkerk [te Zaandam] [z. pl. z. j.]. Overdr. uit „Zaanl. Jaarboek", dl. 11. *(Geschenk van den Schrijcer).*

Honig, G. J. Zaanlandsche familiegeschiedenis (Geslacht Laan). [z. pl. z.j.]. Overdr. uit „Zaanl. Jaarboek", dl. 1. *(Geschenk van den Schrijcer).*

[Ekama, H.J. Geslachtslijst der familie Ekama. [Utrecht 1934]. *(Geschenk van den Schrijver).*

Nieuwenkamp, H. W. M. J. Kits. De adelaar als totemdier. (De halve Friesche adelaar). [z. pl.] 1934. Overdr. uit „Eigen Volk", 1934.

(Geschenk van den Schrijcer).

Familienblatt der Manger, jrg. 7, afl. 3 en 4.

(Geschenk van den heer W. H. Manger).

Boekeren, H. E. Koopmans van. Stamboom van de familie van Boekeren afkomstig uit Haren (G.). Utreoht 1936. *(Geschenk van den Samensteller).*

Feith, P. R. en P. C. Bloys van Treslong Prins. De bekende landheer van Tjampea c.a. Willem Vincent Helvetius van Riemsdijk. Zijn naaste familie en zijne afstammelingen. [Batavia 1933].

(Geschenk van Mr. P. C. Bloys van Treslong Prins).

Nachkommen D. Martin Luthers in Holland. Dankelshausen 1931. In: „Familienblatt der Lutheriden-Vereinigung", Nr. 20.

Nachrichten aus Luthers Nachkommenschaft. [Dankelshausen 1934]. In: „Familienblatt der Lutheriden-Vereinigung", Bd. 11, Heft 7.

Gandilhon, R. Inventaire des sceaux du Berry antérieurs à 1616 précédé d'une étude de sigillographie et de diplomatique. Bourges 1933.

Kuile, E. H. ter. De Nederlandsche monumenten van geschiedenis en kunst [in] de provincie Overijsel. Geïll. beschrijving. 's-Gravenhage 1934.1" stuk : Twente.

Hübner, 0. Mühlhäuser Wappenbuch. Görlitz 1934. Bücherei Deutscher Sippenwappen u. Hausmarken in Städten u. Landschaften, Bd. 1.

Ripperda, U. von. Genealogie über 16 Generationen des Reichsfreiherrlichen Geschlechtes von Ripperda. [Berlin] 1934.

Kesser, G. Die Familiennamen der Juden in Deutschland. Leipzig 1936. Mitt. der Zentralstelle f. Deutsche Personen- u. Familiengeschiohte, Heft 63.

Ewald, W. Rheinische Heraldik. Düsseldorf [1934]. Rheinischer Verein f. Denkmalpflege u. Heimatschutz, 27. Jahrg., Heft 2.

De eerste generatiën van het geslacht de Gijselaar,

door Jhr. Dr. W. A. BEELAERTS VAK BLOKLAND.'

De heer P. M. van Walchren heeft in jaargang 1928 van ons maandblad een opstel geschreven (kol. 4 B.V.), getiteld : „Een vergeten tak van het geslacht de Gijselaer en een weinig bekend kunstenaar". Ter verduidelijking gaf hij daar het volgende genealogische staatje, ontleend aan de familiepapieren.

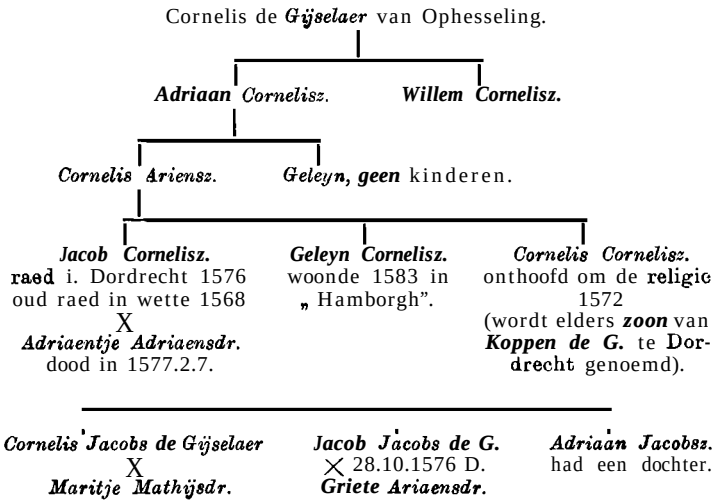

Sedertdien zijn de bedoelde familiepapieren door Jhr. Mr. Dr. N. C. de Gijselaar aan ons genootschap gegeven. Raadpleging daarvan — met diens machtiging — heeft mij geleerd, dat bovenstaand staatje voor uitbreiding vatbaar is en wat betreft de eerste vier generatiën in hoofdzaak is ontleend aan enkele Dordtsche schepenacten waarvan, niet-gewaarmerkte afschriften voorhanden zijn. De inhoud dezer acten kwam mij voor het bewijs van de afstamming van het geslacht de Gijselaar zoo belangrijk voor, dat ik meende tot publicatie over te moeten gaan, te meer nu deze familie opnieuw zal worden opgenomen in Nederland's Patriciaat — voor zoover die niet behoort tot den Nederlandschen Adel — en het dus wenschelijk is de gronden te kennen, waarop de te publiceeren afstamming steunt.

Toen eenmaal dit besluit was genomen, rezen echter enkele moeilijkheden. In de eerste plaats was het gewenscht, deze afschriften vooraf te toetsen. De archivaris van Dordrecht, Mr. J. J. Beyerman, was zoo welwillend zich hiermede te belasten, maar bij zijn onderzoek bleek helaas, dat, een der afschriften (zie hieronder no. IV) niet meer kon worden gecollationeerd, daar het schepenprotocol, waarin deze acte moet hebben gestaan; teloor is gegaan, hetgeen reeds lange jaren geleden moet hebben plaats gehad.

De bedoelde acten volgen thans naar volgorde van hare beteekenis :

I.

Actum coram Jan Andriesz. 14en Martii 1583.

Ter instantie van ***Jacob*** *Cornelisz. Back* cum suis, requiranten.

Stoffelken Lams, huysvrouwe ***Cornelis Jansz.***, glaesmaker, oudt omtrent LXXVIII jaeren, juramento dicit, dat haer moeder genaempt is geweest ***Soetken Lams*** nae haeren man, ende nae haer vaeder genaempt ***Soetgen Cornelisdr.***, welcke ***Soetken*** hadde vier susters, d'eene genaempt *Gryetken*, *Heyltgen*, *Digna*, ende d'andere ***Neeltgen,*** genaempt ***Neeltgen Jan Denistoensdr.,*** de moeder van ***Mariken Jacobsdr. van Rosendael*** zaliger, mitsgaders twee broeders, den eenen genaempt ***Adriaen*** ende d'ander ***Willem, Cornelis'*** soonen, welcke *Adriaen* ***Cornelisz.*** is geweest die grootevaeder van ***Jacob*** Cornelisz. ***Back,*** requirant alhyer. Verclaerende voor redenen van haere weetenschap, dat zij wel gekent heeft haer moeders vaeder ende de voorsz. Adriaens vaeder, die genaempt was *Cornelis van Overhesseling,* ende dat zij in zijn uterste bij hem geweest is, ende dat hij in sijn sterven seyde: Set deur ende veynster op ende seght :Willecoem heylige doot. Verclaerende voorts, dat den vaeder van haer getuyghe in eenen winter, zeere gevroosen wesende, mit eenen waegen mit laecken gecomen is van Antwerpen op ten Berch over ijs op Dordrecht voer de deure van den voersz. ***Adriaen,*** alwaer hij den waegen met laecken gelost heeft, wonende denselven *Adriaen* tot dier tijdt opten houck van de Wijnbrugh, daer d'voersz. requirant nu woonende is.

Compareerde mede Janneken Frankendr., oudt LXXII jaeren, juramento dicit, dat zij dickwils tot huyse van ***Mariken Jansdr. van Rosendael*** verkeert heeft ende haer diokwils heeft hooren seggen: Dese vrou (denoterende de huysvrouw van Jan Adriaensz. schreynwercker) noempt mij nichte, maer ick ken se nyet.

Verclaerende mede Aertgen ...., oudt omtrent LX jaeren, mede alhier comparerende, ende verclaerde bij eede als boven, dat zij deposante wel acht jaeren is geweest dienstmaecht van de voorsz. Mariken Jansdr. van Rosendael, ende dat hair deposante oversulcx wel kennelijk is, dat d'huysvrouwe van d'selve Jan Arentsz., schrijnwercker, altemet voerbij de doore van de voern. Mariken ***van Rosendael*** passerende jegen deselve Marycken seyde: Goeden dach, ofte Ghoeden avont, nicht; waerop d'zelve Marycken jegen haer deposante seyde: Dese vrouwe (denoterende dzelve huysvrouwe van den voorsz. Jan Arienssz., schrijnwercker) heet mij nicht, mair ick ken se nyet. Affirmerende voorts sij deposante, dat sij nyet en weet, dat d' voorn. huysvrouwe van den schrijnwercker oyt over den dolper [1]) bij de voorn. Marycken van Rosendael geweest is.

(Gem. arch. Dordrecht: R.A. no. 716, fol.49 vso.)

II.

Actum coram Jan Adriaensz. Cruyenier, schepen 13en Augusti ao. 1583. extract om Jan Ariensz.

Ter instantie van ***Jacob*** Cornelisz. ***Back*** cum suis met d'andere erffgen. ende descendenten van de *Gijselaers*.

Digna Thielmansdr., wede wijlen Jan Maesz., schiptimmerman, oudt negen ende tachtig jaeren Lamberti toecomende, jurate [2]) dicit, dat haer getuyge wel ken-, nelyk es, dat haer getuyge ouders wel laecken gecocht hebben opten houck van de Wijnbrugge deeser stede, daer jegenwoordich ***Jacob Back*** wonende es, van eenen ***Arien*** *Cornelisz.* Ende dat haer overdien kennelyk ende waerachtich es, dat denselven ***Arien Cornelisz.*** was een broeder van de moeder van *Stoffelken* ***Lams,*** de huys-

[1]) Lees: dorpel.
[2]) Sic.

vrouwe jegenwoirdich van *Cornelis Jansz.*, glaesmaecker, ende dat d'zelve ***Arien*** *Cornelisz.* ten echten huysvrouwe hadde eene genaempt *Maryken*, anders in de wand e-1 in ge *Marijken Vijff* ***Penningen,*** d'welcke ***Arien*** *Cornelisz.* bij dezelve zijne huysvrouwe geprocreert hadde vier kinderen, twee soonen, d'eene genaempt Cornelis Ariense. ende d'ander *Geleyn Ariensz.*, ende dochtere genaempt ***Neesken Ariensdr.*** ende d'ander *Yken* ***Ariensdr,*** d'welcken voren [3]) geprocreert hadde vijff kinderen als ***Jacob Cornelisz. in den*** *Block*, ***Arien Cornelisz.,*** houtcoper, d'weloke overleden es zonder echte kinderen achter te laeten, *Geleyn* ***Cornelisz.*** *Gijselaer*, gewoont hebbende buyten die Vuylpoort in Hamborch, Cornelis *Cornelisz. Gijselaer*, die in den Ruygenhil om die religie wille gedoot is, ende *Neelken Cornelisdr.*, in haeren leven huysvrouwe van ***Rochus den*** *Corten*, comen [4]). Ende d'voorsz. *Geleyn* ***Ariensz.*** is overleden zonder descendenten achter te laeten ende duersteecken werde. Ende *Neesken* ***Ariensdr.*** heeft bij haeren echten manne geprocreert twee kinderen: een zoen genaempt ***Jacob Cornelisz. Back,*** tegenwoirdich in leven, ende een dochter genaempt ***Neeltgen*** *Cornelisdr.*, die in haeren leven ten echten manne gehadt heeft ***Abraham*** alias ***Abraham den*** *Wael*, droechscheerder. Ende d'voorsz. *Yken* ***Ariensdr.*** is overleden zonder kinder achter te laeten.

Verclarende voorts, dat sij getuyge oick wel gekent heeft eenen Arien Jansz. Crul, alias Arien Swarten Pier, wesende een scryenwercker van zijn ambocht, verclaerende voer redenen van haere wetentschap, dat zij op de bruyloft van denzelven Arien Jansz. geweest is, sonder dat zij oyt gehoort oft heeft connen bemercken ofte verstaen, dat deneelven Arien Jansz. Crul ofte Arien Swarten Pier geweest is van de vrunden van wijlen Mr. Joris Jansz. ofte die *Gijselaers*, maer wel gehoert ende gesien heeft, dat denzelven Mr. Jorisdr. ende die requiranten alhier vrunden geweest ende groote vrientschappe metten anderen gehouden hebben. Verclaerende voorts, dat zij den voorn. Mr. Joris Jansz. wel gekent heeft, ende verclaert voor redenen van haere wetenschap, dat haeren broeder Jacob Thielmansz., procurator van de Augustinen, bij denzelven Mr. Joris Jansz. ter schoele gegaen heeft.

(Gem. arch. Dordrecht: R.A. no. 715, fol. 81.)

III.

Wij Cornelis heeren Henricxsz., Jan Adriaensz. ende Blasius Brouwer Aerntsz., schepenen in Dordrecht, orconden ende kennen, dat voir ons quam ***Jacob Cornelisz. Back*** ende bekende duechdelyk schuldich te zijn ***Adriaenken Adriaensdr.,*** wede wijlen ***Jacob*** *Cornelisz. Gijselaer* zaliger, die somma van acht ende dertich ponden groiten Vlaems, ter cause van geleenden gelde, te betaelen alle jaeren opten 4en Novembris thien ponden groiten Vlaems ter volre betalinge toe, daer d'eersten dach van betalinge wesen zall den IIIIen Novembris a°. XVc vier ende tseventich naestcomende, hiervoeren verbindende zijn persoen ende alle zijne gueden, roerende ende onroerende, ende specialyk een geheel huys ende erfve met zijn toebehoeren staende aen de lantzijde opten houck van de Wijnbrugge deser stede, daer hij nu ter tijt inne woent. Ende dit onder verbant van allen rechten ofte

[3]) *Bedoeld* wordt hier de voorn. Cornelis *Ariensz.*
[4]) *T. w.:* koopman.

rechteren. In oirconde desen brieve gegeven opten XIIIon Novembris 1673.

(Gem. arch. Dordrecht: R.A. no. 730, p. 66.)

IV.

Adam *Voecht*, als man ende voecht van ***Aeltken*** *Jacobsdr.*, ***Adriaen de*** *Vries Jacobsz.*, als man ende voecht van ***Marichen Jacobsdr.,*** *Adriaen* ***Jacobsz.*** voor hemselven, ende ***Rochus Cornelisz.,*** comen, als voecht van 't weeskint van ***Jacob*** *Jansz.* ende tsamen in deesen vervangende ***Cornelis Jacobsz.*** ende ***Jacob Jacobsz.*** haer schoonbroeders en broeders respective, alle erffgenamen van ***Jacob Cornelisr.*** *Giselaer* ende ***Ariaentken Ariensdr.,*** zijn huisvrouw. Ende hebben in der voors. qualité geconstitueert ende machtich gemaeckt Jacob Claes Ulricxz., procureur voor de camere judiciale deeser stede, omme van wegen ende uuytten naeme van hen constituanten te mogen vorderen ende met recht innewinnen, recht daeromme spreecken totter decisie van der saecke toe, alsulcke pachten, renthen ende andere schulden, als men hen constituanten in der voorn. qualité eenichsins in den lande van den Ruyghenhille ofte elders schuldich mach zijn. Gevende hem voorts speciale macht ende zonderlinge bevel om van wegen ende uuyten naeme van constituanten te moegen met eenen yegeliken accorderen ende transigeren, ende voorts haerluyder landen ende andere onroerende goederen gelegen in den Ruygenhille ende elders te moegen veralieneren ende vercoepen, behoirlike conditie ende overdrachte daervan te doen, den coopers daerinne te vestigen, behoirlike waerborge te stellen naer coustuyme van der plaetse, daer d'selve gueden gelegen sullen zijn,. ...

Actum den 4e Januarii a°. 1674 stilo communi ooram Cornelis Evertsz.

(Ongecollationeerd.)

V.

Wij Willem Boucquet Blasiusz., Pieter Muys Jacobsz. ende Wouwerick van Steenhuysen heeren Cornelisz., scepenen in Dordrecht, oirconden ende kennen, dat voer ons quamen ***Jacob*** *Jansz.*, die ten echten wijffve gehadt heeft ***Lyntgen*** *Jacobsdr.*, ter eene, ende ***Jacob Cornelisz. in den*** *Block*, oudtraet in wette deser stede, ***als*** grotevaeder ende voocht van ***Cornelis Jacobsz.,*** oudt een jaer, onmondich achtergelaten weeskint van den voorsz. Jacob Jansz., geprooreert bij de voorsz. *Lyntgen* ***Jacobsdr.,*** ende met consent van de burgemeesteren ende oamere deser stede als oppervoechden, ter andere zijden, ende bekenden de voorsz. comparanten in der qualite voorsz. onderlinge met malcanderen geschift, gescheyden ende gedeelt te hebben alle die goeden, roerende ende onroerende, inschulden ende uuytschulden, geen van dien uuytgesondert, soe groet ende cleyn als de voorsz. ***Jacob Janssoen*** metter voorsz. ***Lyntgen Jacobsdr.*** gemeen beseten heeft in 't leste van haeren levende lijve, in der manieren hiernaer verclaert, e. q. s.

In oirconden desen brieve gegeven opten 2en Aprilis 1668 stilo curie Hollandiae.

(Gem. arch. Dordrecht: R.A. no. 727, fol. 68.)

Op grond van deze gegevens, aangevuld met die, welke de vroegere gemeente-archivaris van Dalen aan den heer van Walchren verschafte (zie jaargang 1928, kol. 8/9) kan de navolgende staat worden opgemaakt:

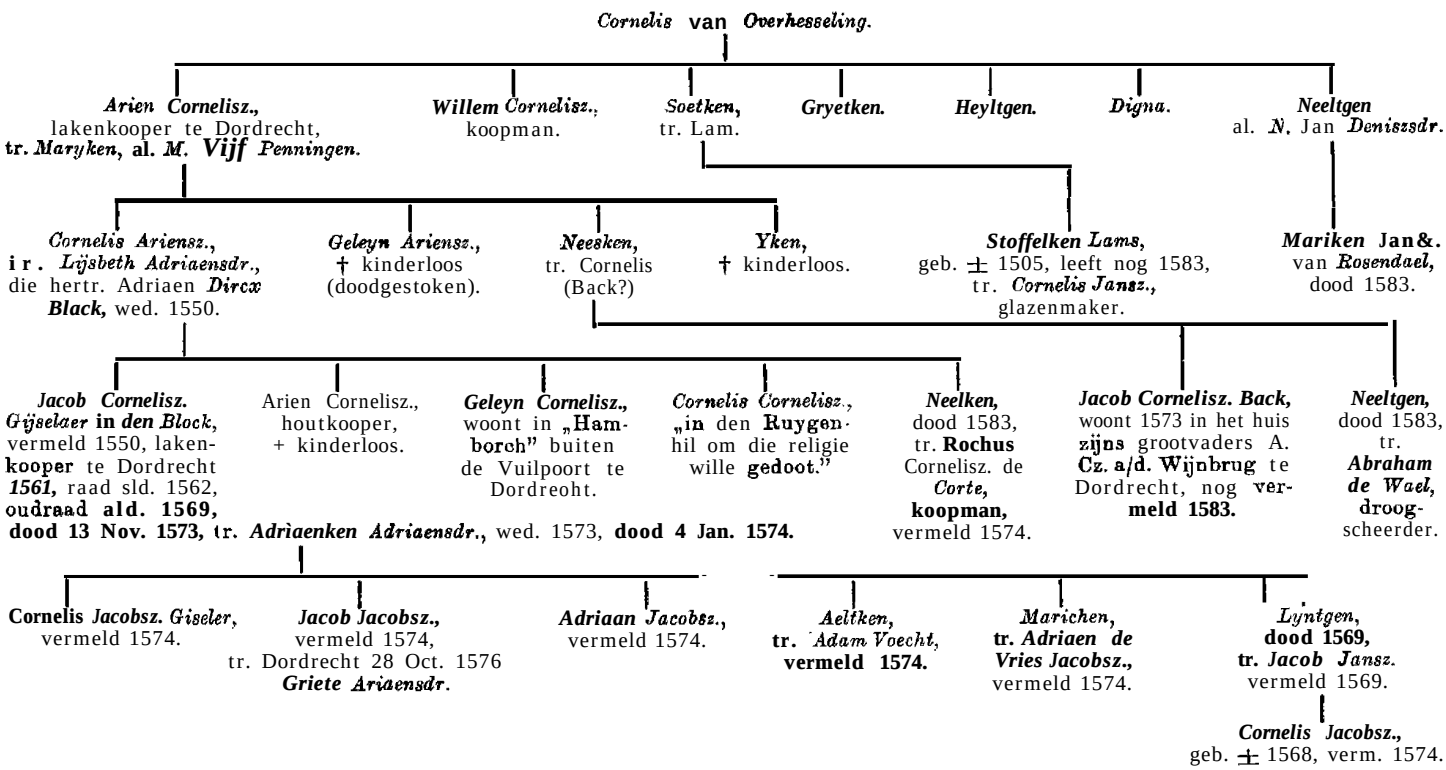

Deze staat zal echter weinig bevrediging schenken, daar die bijzonder arm is aan jaartallen. Van de eerste generatie, Cornelis ***van Ovsrhesseling,*** kunnen wij slechts gissen, dat hij vermoedelijk eerst na 1610 te Dordrecht is overleden, daar zijne kleindochter ***Stoffelken Lams,*** die 14 Maart 1683 omtrent 78 jaren oud was en dus omstreeks 1603 moet zijn geboren, hem nog heeft gekend en bij zijn overlijden tegenwoordig is geweest. Vóór 1550 is niet 'één jaartal bekend en nadien worden wij te dezen opzichte nog zeer spaarzamelijk ingelicht. Bovendien schijnt het op grond van de hier medegedeelde gegevens de vraag, of de geslachtsnaam de *Gijselaer* wel vóór 1660 is gevoerd.

Ten einde aan deze bezwaren zoo mogelijk eenigermate tegemoet te komen heb ik mij een vluchtig onderzoek ten gemeente-archieve te Dordrecht getroost, waarbij ik gebruik heb gemaakt van de wetenschap, dat de te zoeken personen lakenkoopers zijn geweest. Ik nam daarom ter hand de oudste gildeboeken der lakenkoopers en der droogscheerders te dier stede. Deze gaven veel nieuw licht en bovendien was de ambtenaar ten gemeente-archieve, de heer Lips, zoo vriendelijk mij inzage te verleenen van zijne in den loop der jaren gemaakte aanteekeningen betreffende de *Gijselaer*'s, op grond van welke laatste ik o. a. kan mededeelen, dat reeds 5 Maart 1408/9 een *Pieter Ghiselaer* te Dordrecht een huis heeft gekocht; of deze in eenig genealogisch verband staat met latere naamgenooten aldaar, is echter vooralsnog niet gebleken.

Het oudste gildeboek der lakenkoopers (n° 15 van het Gilde-archief) leerde mij, dat ***Cornelis Adriaenst.*** (generatie III) deken is geweest van het St. Ponciaensgild tusschen 1531 en 1642, en nu en dan uitdrukkelijk als ***de Ghyselaer*** wordt vermeld (zie b.v. fol. 91vso en fol. 92). Van groot belang is voorts de inschrijving op fol. 63:

Upten 14 Meye a° 76 es int gilt gecomen *Cornelis Jacopssz. de Gyselaer* [5]) ende heeft betaelt sijn giltwinninghe ende sijn paenpond ende sijn stal is gecomen van sijn bes tevaer *Cornelis Ariaensz. Gyselaer* [6]), ende en hadde geen kinderen.

Op deze inschrijving volgt die van zijnen neef *Jacob Cornelisz. Back* [7]), dien wij in 1683 als bewoner van het huis zijns grootvaders *Arien Cornelisz. (de Gijselaer)* hebben leeren kennen :

Upten 1 Octobris a° 76 is int gilt gecomen ***Jacob Cornelis Back*** ende heeft betaelt sijn giltwinninge ende sijn paenpond, ende sijn stal is gecomen van *Jacop Cornelisz. Gyselaer*, ende hadde tot kinderen dese naevolgende: ***Cornelis Jacobs Back, Rokus Jacopsz.*** ende ***Neelken Jacops.***

Een jongere broeder van *Cornelis* **Jacobsz. *de Gijselaer***, met name ***Ariaen Jacobsz. Gijsselaer***, werd 12 September 1683 in het gilde opgenomen (fol. 67). Deze had toen twee kinderen: *Jacop* en *Ariaenken*, en zijn stal kwam 16 Januari 1607 aan Dirick Janssen (fol. 62).

Het oudste gildeboek der droogscheerders (Gildearch. n° 381) bleek niet minder belangrijke gegevens te bevatten. Immers dit leert ons, dat ***Cornelis Ariensz. die Gijselaer*** (generatie III) reeds vóór 1626 in het gilde is opgenomen. Herhaaldelijk nam hij leerjongens aan; het laatst met ingang van 14 September 1644, waarbij staat aangeteekend: „*die Gijsselaer es* int selve jaer gestorven. Zijn zoon, *Jacop Cornelis* ***Ariaensz.,*** onse giltbroeder, werd ingeschreven 26 Juni 1628. Zelf tot de jaren des onderscheids gekomen, werd hij in het jaar van overlijden zijns vaders, 1644, aangeduid als „*die jonge Gijselaer*" en sedertdien nam hij telkens

[5]) Zijn stal kwam 4 Mei 1589 aan Hendrick Willemsz. (fol. 58vso).

[6]) Hier heeft eerst gestaan, dat zijn stal was gekomen van „sijn vader *Jacop* Cornelisz.", hetgeen echter onmiddellijk is veranderd als boven is weergegeven, vermoedelijk in verband met de volgende inschrijving.

[7]) Hij was in 1599 en volgende jaren deken van het gilde (zie fol. 73vso e.v.).

leerjongens aan ; het eerst ***Rochus Cornelisz., 6*** September 1646, die later met zijne zuster ***Neelken*** trouwde. Met ingang van 14 Juni 1668 deed hij zijn eigen zoon ***Jacop Jacopss. Gisellaer*** inschrijven, die 17 Januari 1676 als leerknecht **van** Cornelis Blasius andermaal te boek werd gesteld. Diens oudere broeder Cornelis ***Jacobsz. Block*** was reeds 10 October 1666 leerknecht geworden [8]) en nam als Cornelis ***Jacopr. Qhyselaer 8*** Augustus 1676 zijnen neef ***Cornelis Jacopz. Back*** [9]) als eoodanig aan.

Ook ***Qleyn Cornelisz.*** vond ik in dit gildeboek vermeld, en wel als leerjongen in 1636, daags na St. Maarten in den winter.

Zoo blijken de Dordtsche gilde-archieven een schat van gegevens te bevatten en ik ben overtuigd, dat nopens de de ***Gijselaar***'s zoowel daarin als in de schepenprotocollen nog heel wat is te vinden, vooral wanneer niet, alleen op den geslachtsnaam, doch ook op de patronymica wordt gelet.

Loten-Heydanus-Burman.

Aanvullingen, medegedeeld door

Jhr. Mr. Dr. J. R. CLIFFOBD KOCQ VAN BREUGEL.

Op het artikeltje, onder bovenstaand opschrift in de Maartaflevering van dit Tijdschrift gepubliceerd (LIII, k. 87 vlgg.), bereikten der Redactie en mij verschillende brieven met, aanvullingen o.a. van onze Medeleden W. van Maanen, W. A. A. J. baron Schimmelpenninck van der Oye van Duivenvoorde, Mr. J. Belonje, J. van Leeuwen en van het Correspondeerend Lid Heinrich Müllers te Frankfort a/M., terwijl ik zelf uit biographische woordenboeken nog eenige aanvullingen vermocht op te sporen. Teneinde de aanvullingen en wijzigingen zoo systematisch mogelijk te geven, en om niet, in herhalingen te treden, scheen het gewenscht om de verschafte mededeelingen, waarvoor ik bij dezen mijnen hartelijken dank betuig, te vereenigen in een overzicht, dat, zich aan bovenbedoelde publicatie van k. 87 en vlgg. zou aansluiten. In overleg met den Heer Redacteur nam ik dit werk op mij, waarvan het resultaat hieronder volgt:

ad 1. Omtrent ***Abrahamus Heydanus*** wordt medegedeeld, dat, hij gedoopt, werd in de Nederlandsch Hervormde Gemeente te Frankenthal (Pfalz) 2-8-1697 (als geboortedatum wordt, opgegeven 13 Juli of 1 Augustus van dat **jaar)** als zoon van Ds. ***Caspar Heydanus (won der Heyden),*** predikant aldaar en van ***Clara von dem Borne*** of Clara ***van Varick*** gezegd van den ***Borne;*** hij werd als student te Heidelberg ingeschreven 22-9-1619, was Waalsch Predikant te Naarden en Leiden, Professor te Harderwijk en Leiden en werd als zoodanig in 1676 afgezet. Hij huwt Amsterdam 18-6-1627 *Sarah* ***Loten,*** geboren aldaar en gestorven Leiden 16-8-1669.

ad II. ***Franciscus Burmannus,*** de tweede man van ***Maria Heydanus, was*** predikant, te Hanau (1660) en Subregent van het Staten College te Leiden (17-9-1661), Dr. Theol. honoris causa te Leiden (23-10-1661) en sterft te Utrecht 12-11-1679. Hij werd Professor in de Theologie te Utrecht 12-11-1662, waarnaast hij in 1664 predikant te Utrecht werd en in 1671 Professor in de Kerkelijke Geschiedenis aldaar. Hij bedankte tot tweemaal voor een beroep als Professor naar Leiden. Twee zijner kinderen, n.l. ***Josina en Abrahamus*** stierven jong.

ad III. ***Petrus Burmannus*** **werd geb.** Utrecht 6-7-1668, st. Leiden 31-3-1741, liep in twee jaren tijds het Utrechtsche gymnasium af (1679-1681), studeert klassieke talen en rechten eerst te Utrecht, dan een jaar te Leiden (ingeschr. als student aldaar 24-9-1685), promoveert, Maart 1688 te Utrecht in de Rechten. Hij werd 1696 buitengewoon Hoogleeraar in de Welsprekendheid en Dichtkunst, te Utrecht, en 1698 gewoon Hoogleeraar aldaar en in 1703 tevens Prof. in de Romeinsche Staatsinstellingen. Hij was in 1703 en 1711 Rector Magnificus te Utrecht. In 1716 volgt zijne benoeming tot Prof. in het Grieksch en de Welsprekendheid te Leiden, waaraan later nog de professoraten voor Vaderlandsche Geschiedenis en Dichtkunst werden toegevoegd, in 1724 wordt hij bovendien Bibliothecaris der Leidsche Universiteitsbibliotheek. Ook in Leiden was hij tweemaal Rector Magnificus nl. in 1720 en in 1736.

Hij huwde in 1691 en zijn schoonvader ***Caspar*** *Clotterbooke* ***was*** **niet Burgemeester van** Delft maar van den Brie1 en werd in 1672 bijna gelijk met de de Witten vermoord. Uit dit huwelijk moeten niet 7 maar 10 kinderen zijn geboren, waarvan slechts twee hun vader overleefden, nl. ***Frans*** **en** ***Caspar.*** Deze ***Frans*** was geboren in Leiden en ging, na fraaie letteren te hebben gestudeerd, in krijgsdienst, **waar hij** het, tot luitenant kolonel bracht.

ad IV. Het Nieuw Biographisch Woordenboek IV, p. 360 geeft op, dat Caspar werd geboren Utrecht 12-4-1695, en st. Kamerik 22-8-1766. Als sterfdatum zijner vrouw wordt daar opgegeven 10-1-1770, terwijl als huwelijksdatum wordt vermeld 8-9-1716.

ad V. Mr. ***Jacob*** *Fabrice* ***Barman,*** geb. Utrecht 13-11-1718, Raadsheer in den Edelen Rade en den Souvereinen Leenhove van Brabant en den Lande van Overmaaze, ob. 1-6-1766, ondertr. Amsterdam 2-12-1740 ***Anna van der Strengh,*** geb. Amsterdam 1724, ob. 30-1-1746, dr. van ***Pieter van der Strengh*** (wonende op de Binnen Amstel). Jacob Fabrice teekent als Burma.

ad VI. ***Caspar Burman*** wordt Heer van Mathod genoemd 't welk in het Kanton Bern ligt. Hij, zijne dochter en schoonzoon stonden peet bij den doop van Jhr. ***Gaspard Philippe Charles van Breugel*** op 14-1-1798 te Culemborg.

ad Vbis. ***Jan Burman*** **tr.** Cool (o. Utrecht 23-6-1746) ***Aletta Goris Havelaar.*** **Deze zou volgens** Ned. Patr., 15e jrg., p. 146 zijn geboren 22-9-1728 en sterft Utrecht 14-11-1783. ***Jan Burman***'s sterfdatum wordt aldaar opgegeven als: Utrecht 26-10-1793, begr. Buurkerk. Zij was de dochter van ***Zeger Goris*** en ***Henrietie Geertruyd van Ackersdijk.***

ad IIIbis. ***Franciscus Burman,*** geb. Utrecht 16-6-1671, sterft Amsterdam 22-9-1719, studeerde aan de Universiteiten **te Utrecht en Leiden (ingeschr. 7 Jan. 1688)**

[8]) **Een Aerien Jaeooepsoen Bloeck werd leerknecht in 1551.**

[9]) **Diens jongeren broeder** *Rokus Jacopsz. Back deed* **zijn vader** *Jacop Cornelis* **Back met ingang van 15 Mei 1579 inschrijven. Laatstgenoemde was op zijne beurt 2 April 1547 leerknecht geworden van Jan van Naerssen.**

en te Amsterdam (iageschr. 12 Sept. 1692), werd 1696 predikant te Koudum, 1698 te den Briel, 1702 hofprediker der Staatsche gezanten naar Koningin Anna van Engeland, 6 Juli 1703 predikaat te Enkhuizen, waar hij 11-12-1703 huwt met ***Elisabeth Thierens,*** geb. Delft 31-5-1677, gest. 20-11-1713 te Amsterdam?; 10-5-1705 werd hij bevestigd als predikaat te Amsterdam, 26-2-1715 aanvaardde hij het hoogleeraarschap in de godgeleerdheid te Utrecht en werd ia 't zelfde jaar hoa. caus. Theol. Dr. Voor den cursus 17181719 was hij Rector Magnificus.

ad IIIbis 3. ***Abrahamus Burman,*** geb. 16-2-1710, overl. 14 Mrt. 1769, koopman te Amsterdam, later te Alkmaar, baljuw van Wimmeaum (reeds 1760) en schepen van Alkmaar, tr. 1°. ***Johanna Elisabeth van Buuren of van Bueren,*** tr. 2°. 1748 Maria ***Agatha van Vladeracken,*** dr. van *Geldoph* en van ***Alida van*** *Grotesteyn*, overl. 6 Dec. 1776, eerder weduwe achtereenvolgens van ***Hendrik*** *Hofman van Someren*, heer van Aalst en van ***Jan*** *van* ***Egmond van de*** *Nyenburg*.

Uit het eerste huwelijk van ***Abrahamus Burman 6*** kinderen o.a.

1. ***Francina Jacoba Burman,*** geb. Alkmaar 26-6-1734, ob. aldaar 18-3-1792. Zij testeerde te Alkmaar 30-1-1784 voor notaris P. de Lange en 22-7-1786 voor notaris M. v. d. Burgh. Zij trouwt Amsterdam 24-6-1755 Mr. ***Jacob van Foreest,*** Heer van Petten en Nolmerbaa, geb. Hoorn 13-12-1731, gest. Alkmaar 6-11-1783, Schepen 1768, Vroedschap 1762, Hoofdofficier Kapitein van het Oranje vendel te Alkmaar 1777, Gedep. ter prov. rekenkamer v. Holland, Heemraad van Heerhugowaard enz., zn. van *Nanning* van ***Foreest*** en van ***Jacoba de Vries.***

2. Abraham van *Buuren* ***Burmannus,*** in leven laatstelijk commies en equipagemeester ia dienst der generale geoctroyeerde West Indische Compagnie, die test. 7 Mei 1777 op het Hoofdcasteel St. George Delmina voor Jan Willem Rails als 1e klerk op dat casteel, waarbij hij zijn genoemde zuster tot uaiv. erfgename aanwees, die 29 Aug. 1780 van den Hoogen Raad brieven van beneficie van inventaris verkreeg met committimus aan het gerecht van Amsterdam en vervolgens bij acte, 30 Maart 1786 voor notaris v. d. Burgh voornoemd verleden, deze nalatenschap aanvaardde (zie nog acte v. dieazelfdea notaris d.d. 29 Dec. 1786).

ad IV. ***Johannes Burman,*** geb. Amsterdam 26-4-1706 (Molhuysea in Nieuw Biogr. Woordenboek IV, p. 363 geeft op 1707), gest. aldaar 20-1-1779, ingeschreven als student te Leiden 12-10-1719, promoveert aldaar ia de medicijnen 12-3-1728, professor ia de botanie te Amsterdam 6-10-1728, tr. Leiden 29-5-1731 ***Anna van*** *Buuren*, geb. 21-12-1706, gest. Amsterdam 9-4-1769.

ad V. ***Nicolaas Laurentius Burman,*** geb. Amsterdam 27-12-1733, gest. aldaar 11-9-1793, iageschr. als student te Leiden 1-9-1762, promoveerde aldaar ia de geneeskunde 1769, professor in de botanie te Amsterdam 1769, tr. Amsterdam 2-9-1770 ***Anna Maria*** *Verkolje*, geb. Leiderdorp 7-6-1763, gest. Utrecht 1-11-1810, dr. van ***Jacobus en*** van ***Elisabeth van den. ...***

Ten overvloede zij hier vermeld, dat bijzonderheden omtrent de huwelijken zijner dochters met Jhr. ***de Rovere van Breugel*** en ***Eyck van*** *Zuylichem* zijn te vinden

respectievelijk in Ned. Adelsb. jrg. 1912, p. 428 en Ned. Patriciaat jrg. 1910, p. 142.

ad IVbis. Franciscus ***Burman,*** gest. Utrecht 10-4-1793, iageschr. als student te Leiden 18-9-1720, predikant te Katwijk aan den Rijn 1732, predikant te Nijmegen 1736, aanvaardde 23-9-1743 het professoraat in de Godgeleerdheid te Utrecht, was ia 1746 Rector Magnificus aldaar en kreeg er in 1771 het hoogleeraarsambt in de Kerkelijke historie bij.

Zijn huwelijksdatum was 16-9-1737 en zijne vrouw heette ***Anna Qeertruyd van Leeuwen.***

ad IVter. ***Petrus secundus Burman,*** sedert 1749 heer van Santhorst (tusschea Voorschoten en Wassenaar, aangekocht van den oom zijner derde vrouw Mr. ***Willem Fabricius);*** zijne weduwe werd 3 September 1778 met dit huis door de Staten van Holland beleend. Hij werd geboren Amsterdam 23-10-1713, gest. te Santhorst 24-6-1778, studeert te Utrecht en promoveert aldaar in 1734 tot doctor utriusque juris, in Juni 1736 volgde zijne benoeming tot professor Eloqueatiae et Historiae ia Franeker, ia 1741 kreeg hij er den titel Professor Poeseos bij. Ia 1742 wordt hij professor ia de welsprekendheid en talen aan het Atheaaeum te Amsterdam, krijgt ook daar den titel Professor Poeseos (1744) en Professor Historiae patriae (1767).

Hij huwt 1° ***Maria Elisabeth van der Streng,*** gest. Amsterdam 8-3-1745, tr. 2° in 1746 *Anna Knuyse*, gest. 1747, en tr. 3° in 1748 ***Dorothea Aibertina Six,*** met wie hij 28-7-1748 mutueel testament maakt voor notaris Aalst de Bruya te Haarlem. Zij was geboren 3-4-1728 als dochter van Mr. ***Willem*** en *Helena Wilhelmina* ***Fabricius.***

Van zijn eerste vrouw had hij 3 kinderen, die allen jong stierven. De onder 3 (dus recte 4) genoemde zoon heette voluit ***Franciscus Petrus Burman;*** deze schoot ia 1774 bij ongeluk op Santhorst zijne onder 6 (recte 7) genoemde zuster *Eva Maria* dood, die toen 18 jaar oud was. Deze ***Franciscus Petrus*** werd geboren ia 1766 of 1766 en schreef Latijnsche gedichten.

De onder 5 (recte 6) genoemde Nicolette heette voluit *Wilhelmina Nicolette*, geb. 12-9-17'60, tr. 12-6-1771 ***Pieter*** *Couderc*, wedr. van *Susanna* Frizeaux, waaruit vier kinderen.

Als voorloopig onaangesloten leden van het geslacht ***Burman*** werden te Amsterdam gevonden ***Jan Abraham Burma,*** begr. aldaar le kl. 26-4-1736, en Francina Burma, begr. aldaar 1e kl. 20-1-1739 en ***Hendrik*** *Wilhelm* ***Burman,*** die als zoon van ***Johan*** *Wilhelm* en Adriana ***Boers*** gedoopt werd ia de Luthersche Kerk te Amsterdam 2-4-1768.

Omtrent het voorgeslacht van den onder 11 genoemden ***Frans Burman*** deelt de Heer Müllers het volgende mede :

Zijn vader ***Petrus Burmannus*** werd geboren Keulen 17-7-1677, gest. Emmerik 26-6-1630, bezocht 1596/97 de eerste klasse van het Herboraer Paedagogium, ingeschreven aan de Universiteit Heidelberg 17-1-1599, predikant te Stromberg bij Kreuzaach (sedert 25-11-1603), in Spiesheim (sedert 12-2-1606) en dan diaken der Nederl. Herv. Gemeente te Fraakenthal (Pfalz) sedert 1-7-1610;

toen daar in de Pfalz het Roomsch-Katholieke geloof werd hersteld in October 162'7, werd hij afgezet en moest 'hij voor de Spanjaarden vluchten. Hij ging naar Leiden, waar zijn zoon ***Frans*** geboren werd in 1628, maar vertrok in datzelfde jaar als predikant naar Emmerik. Daar overleed hij kort voor of kort na de geboorte van zijne dochter ***Mathilde.***

Hij was gehuwd 1° Wezel (Mathenakerk) **13-6-1604** met ***Anna Maria Broeckhuisen (was*** dit misschien **eene** dochter van den predikant ***Adolf Broeckhuisen en*** **zijne** vrouw **Magdalena** ?), **tr. 2° Frankenthal (Nederl. herv.) 26-7-1626** ***Josina Balde*** **niet** ***Balden*** uit „Neukirchen in Flandern", geb. 14-7-1601, gest. 23-6-1667. Zij keert als weduwe ± 1640 van Emmerik naar Leiden terug.

De vader van ***Petrus*** was ***Hermann Burmann (Bourmann)*** **en moet wijnhandelaar geweest zijn. Hij woonde al 1668 in Keulen „boven Mueren" en staat op de lijst der** Geuzen in dat jaar, ook bij het verhoor der op Martiniavond gevangenen wordt hij genoemd. In 1672 verklaart hij zich bereid de vergaderingen van het Consistorium der „deutsche reformierten" gemeente Keulen bij te wonen, maar „unverbunden", 1674 tot 24-6-1676 is hij ouderling dezer Gemeente en nam op laatstgenoemden datum zijn „ Abscheidt von dem Consistorio", desniettegenstaande bezoekt hij tot 28-11-1680 telkens weer vergaderingen van het Consistorie. Daar sedert 6-6-1681 steeds slechts zijne vrouw genoemd wordt, schijnt hij 1680 of 1681 te zijn gestorven.

Op de „Classicus Conventus" der Guliksche Synode (destijds nog „Keulsche Klasse" genoemd) te Birkesdorf op 17-12-1671 is hij scriba evenals op de Synode te Bedburg 3-3-1672. Hier krijgt hij de opdracht de geloofsbelijdenis van het Nederlandsch in het Hoogdnitsch te vertalen. Sedert op zijn laatst 11-3-1676 was hij gehuwd met ***Metz (Mechtilde) Kops,*** **eene zuster van Hans,** ***Kaspar***, ***Philipp*** **en** ***Druitgen Kops*** **uit een geslacht uit Neuss.** ***Metz*** **wordt nog 19-6-1614 vermeld als doopgetuige in Frankenthal bij een kind van haar nicht Anna** ***Kops*** en haren tweeden man ***Hans Müller. Hermann Burmann*** stamde misschien uit Aken, waar in de 16de eeuw vele ***Burmann's (Bormann's)*** leefden, die gedeeltelijk als evangelisch bekend staan (vgl. Macco, Aachener Wappen und Genealogien 1, p. 60 vlgg).

Indien over ***Hermann Burmann*** **en zijne** vrouw nog iets naders bekend is (vooral over zijn eventueele eerste vrouw, hoe heette zij ?, wat is er verder over haar bekend?), dan zou de Heer Müllers dankbaar zijn voor eene vriendelijke mededeeling.

Ik kan hem uit mijne familiepapieren mededeelen, dat de vader van Herman was ***Johann Burman,*** **die** uit N.N. vier kinderen had t. w.

1. ***Jacob,*** monnik te Marienthal.
2. ***Bernard,*** **tr. N.N.** waaruit:
   a. ***Bernard,***
   b. ***Hermann,***
   c. ***Jan.***
3. ***Hermann***, Raadsheer te Keulen, tr. 1° N.N. waaruit:
   a. ***Hermann*** ; **tr. 2°** ***Metz Cop*** **(of Cops)** waaruit:
   b. ***Pieter.***
4. ***Claertie,*** **tr.** ***Hendrik Puykwein,*** **waaruit:**
   a. Jan,
   b. ***Elsje,***
   c. ***Claertie.***

Als geraadpleegde bronnen geeft **ons** correspondeerend lid op: Dr. ***W. Diehl,*** Hassia sacra III, Q. ***Biundo,*** Palatina Sacra, ***Zimmermann,*** Das sogenannte „Rote Buch", ***Simons***, Kölnische Konsistorialbeschlüsse 1572-1696, ***Simons***, Synodalbuch, ***von den Velden,*** Die Kirchenbücher der niederländisch-reformierten Gemeinde Frankenthal in der Pfalz.

In de bibliotheek van de Stichtingen van Franke te Halle is aanwezig: „Joa. Georg. Graevii oratio funebris in obitum viri rev. et celeb. Francisci Burmanni S. S. Theologiae Doct. et eiusdem in inclyta Acad. Traiect. Prof. Ordin. et ibidem eccles. Pastoris habita a.d. XXI Nov. Anni 1679. Ultraiecti", waarvan ons correspondeerend lid een uittreksel bezit.

Door mij werden geraadpleegd Nieuw Nederlandsch Biographisch Woordenboek onder redactie van Dr. Molhuysen en Prof. Blok, Biographisch Woordenboek der Nederlanden onder hoofdredactie van Dr. Schotel, Nederl. Adelsboek, Nederl. Patriciaat e.d.

Bijzonderheden over de familie ***Burman(nus)*** vindt men in „Bijdragen en Mededeelingen" van het Historisch Genootschap gevestigd te Utrecht XXXI (1910), blz. 369, noot 2, 363, noot 2 en vlgg.; en in de „Geneal. en Herald. Gedenkwaardigheden" Nd. Holland, 1, **blz. 66 en 59. En voorts vindt men vele bijzonderheden omtrent de hier behandelde personen en hunne familieleden in de voorrede** van **Prof. Petrus Burmannus op het „Historisch Verhael" van Mr. Bernard Costerus.**

Tenslotte zij vermeld, dat in mijn bezit zijn geteekende en uit de hand gekleurde wapens der meeste van de hier behandelde geslaohten o.a. ***Loten, Heydanus, Burman, Broeckhuysen, Clotterbooke, de*** la ***Bassecour, Couwenhove***, ***du Peyrou, Balde, Thierens, van de Wel, Croeser, Velsenaar***, ***Cranenburg, van de Putten***, ***Boddens*** **enz.**

Mededeelingen over de fatnille Tielenius,

door W. WIJNAENDTS VAN RESANDT.

In jaarg. 1911 van dit Maandblad komt in k. 279 een inzending voor van een lid, **dat met de letters C. F. G. H.** onderteekent **en mededeelt, dat** ***Agneta Tielenius*** **(de** vrouw van **Ds.** ***Theodorus Kruythoff***) **een** kleindochter was van den predikant ***Abraham Tielenius*** **en een dochter van** ***Petrus Tielenius,*** **die in 1679 als predikant beroepen werd van 's Hertogenbosch naar Rotterdam, alwaar hij in 1686 overleed.**

Dienovereenkomstig werd in jaarg. 3 van Nederland's Patriciaat als **haar vader Ds.** ***Petrus Tielenius*** **opgenomen; doch vorenbedoelde mededeeling was onjuist. Uit 2 Nijmeegsche schepenacten, resp.** van 29 **Mei 1700 en 23 Febr. 1704 — voorkomende in de Protocollen** van Opdrachten, nrs. 248 en 262 — blijkt, dat tot de kinderen van wijlen Ds. ***Abrahammus Tielenius***, in leven predikant te Nijmegen, toen behoorden:

1. ***Anna Tielenius*****, toen** weduwe van Simon ***Brouwer;*** **2. Philippina** ***Tielenius*** ; **3.** ***Johanna Maria Tielenius*** ; **4.** ***Philippus Tielenius*** ; **6. Ds.** ***Johannes Tielenius,*** **toen predikant te Wageningen, en 6.** ***Agneta Tielenius, gehuwd met Ds. Theodorus Kruythoff*****, welke laatste tevens als gemachtigde** van **de eerder genoemde** ***Tieleniussen*** **in deze acten optreedt.**

De vader Ds. ***Abrahammus Tielenius*** **wordt vermeld in het in 1989 verschenen werk van Ds. F. S. Knipscheer ge-**

titeld: Henricus Leo, Rem. geref. predikan't, 1676 -1648, waarin wij op blz. 131 o.a. lezen:

„Minder beroemd, maar niet minder geliefd was Abraham Tilenius, die sedert April 1630 te Nijmegen stond als opvolger van Dan. Gysius. Deze woonde sedert 1638 in een gedeelte van het St. Johanshuis, waarbij gevoegd werd „de kamer naest het groote salet". (Raadssignaat Nijmegen d.d. 31 Jan. 1638). Etc. Hij stierf in 1662".

Den juisten datum van het overlijden leeren wij kennen uit de volgende gedrukte rouwklacht: „S. Ruytingius. „Rouw-clachten over 't onverwacht afsterven van den „Eerw. godsalige, Hooggel. D. Abrahammus Tielenius, „in sijn leven getrouwe bedienaer des H. Evangeliums „tot Nymegen, overleden in zijn geboorte-stadt „Aken den 15/25 Juny 1662". Nijmegen 1662; gevolgd door een Latijnsch rouwdicht van Smetius.

Hij was dus geboren te Aken, maar kwam bij zijn komst te Nijmegen in 1630 uit Heinsberg; zijn vader was ***Peter Thielen,*** die bij den doop van het oudste kleinkind te Nijmegen als getuige voorkomt.

Hij ondertrouwde te Nijmegen en te Bemmel 3 November 1633 met *Maria Eilbracht.* Het met 1623 beginnende, oudste trouwregister van Bemmel — berustende bij den predikant aldaar — geeft op genoemden datum de volgende acte:

Abrahammus Tielenius, *j.m.*, ***bedienaer des H. Evangelii tot Nijmegen, ende Maria Eilbracht,*** *j.* ***dr. alhier; Testes:*** *Casparus* ***Eilbracht, Philippus Eilbracht, pater sponsae;*** *Johannes Valentinus* ***Ruppius, Johannes*** *Smetius, Antonius Vos,* ***Philippus*** *Ruschen, Copulati* ***27 Novembtis 1633.***

Uit dit huwelijk werden de 13 volgende kinderen te Nijmegen gedoopt — daarvan waren dus in 1700 nog de 6 hiervoor genoemden in leven -:

1. ***Catharina,*** ged. 31 Aug. 1634; jong gestorven.
2. Anna, ged. 23 Februari 1636; zij huwde te Heelsum 9 Maart 1684 met Simon *Brouwer.*
3. ***Peter,*** ged. 26 Nov. 1637; deze overleed jong.
4. *Catharina*, ged. 10 Jan. 1640; jong gestorven.
6. *Catharina*, ged. 22 Dec. 1640.
6. ***Philippina,*** ged. ***8*** Jan. 1643.
7. ***Johanna Maria,*** ged. 20 Aug. 1644.
8. ***Margarita,*** ged. 24 Dec. 1646.
9. ***Philippus,*** ged. 9 Jan. 1649.
10. ***Peter,*** ged. ***22*** Oct. 1660; deze overleed in 1686 als predikant te Rotterdam.
11. ***Barbara,*** ged. 30 Sept. 1661.
12. ***Johannes,*** ged. 22 Augustus 1602; deze was in 1700 predikant te Wageningen.
13. *Agneta,* ged. 29 November 1664; zij huwde in ***1689*** met Ds. *Theodorus* ***Kruythoff*** [1]).

Bij de eerste 2 kinderen heet de vader ***Thielenius,*** bij het 5e en 6e kind ***Tilenius,*** doch overigens — en ook in alle andere hem betreffende acten — steeds *Tielenius.* De schrijfwijze Tielenus komt nimmer in deze familie voor. Een geslacht van dezen naam leefde in Zeeland, o.a. te Goes.

[1]) Wij benutten deze gelegenheid om twee verbeteringen te geven op ons artikel over deze familie in nr. 3 van dit Maandblad: k. 10 r. 7-6 v.o. staat: Goch 13 Juni 1661, lees: *Cranenburg* 13 Juni 1662; terwijl in k. 64, r. 25 v. b. de datum der acte is uitgevallen, zijnde 14 Juni 1606.

Kruythoff — thans Tielenius Kruythoff

(LIII, 80 e.v.),

door Heinrich Müllers (Frankfort a/d Main).

Volgens de opgave van den Heer W. Wijnaendts van Resandt (zie kol. 86) zou ***Heinrich Krauthof*** predikant te Duisburg geweest zijn en aldaar 29 Aug. 1616 zijn overleden. In tegenspraak hiermede lezen wij in J. A. von Recklinghausen, Reformationsgeschichte der Länder Jülich, Berg, Cleve und Mörs, 111, p. 129 : „21 *Johann Krauthof*, starb 1616, — 28 Jahre alt". Het is mij niet mogelijk van hieruit vast te stellen, welke opgave de juiste is.

De genoemde ***Heinrich Krauthof*** bezocht sinds einde April 1601 de 2e klas van het Pädagogium te Herborn en heet dan: „ ***Henricus Reinhart*** Düssendorpensis"(!). Wanneer hij in October 1604 aldaar de Hooge School bezoekt, wordt hij als ***Henricus Reinharts*** alias ***Krauthof*** Düsseldorpensis" ingeschreven. ***Krauthof*** schijnt dus niet zijn oorspronkelijke naam te zijn geweest.

Indien de Duisburgsche bakker *Hermann* ***Krauthof*** inderdaad een broeder van den predikant aldaar geweest is, dan kunnen beiden wel zonen van den met *Catharina Wetzels* gehuwden ***Peter Krnuthof*** geweest zijn. In de eerste plaats pleit hiervoor dat „*Catharina* huisvrouw van ***Peter*** *Krauthofen*" als peet optreedt bij eene dochter van *Hermann*. Heette deze dochter soms ook ***Catharina?*** In de tweede plaats dient er op te worden gewezen, dat een van de beide zonen van ***Hermann*** den voornaam ***Peter*** droeg. Aangezien de voornaam ***Dietrich,*** dien de andere zoon voorde, blijkbaar van de familie ***Böninger,*** waartoe zijne moeder behoorde, afkomstig was (deze voornaam komt te zelfder tijd ook voor bij den zoon van een lid van het geslacht ***Böninger***), valt hieruit blijkbaar af te leiden, dat de voornaam ***Peter*** van Hermann's vader afkomstig was. Heette diens schoonvader soms ***Dietrich*** Böninger? Zoo ja, dan zou deze conclusie hierdoor aan kracht winnen. Zulks zou nog meer het geval zijn, wanneer ***Hermnnn*** werkelijk eene dochter ***Catharina*** had, want dan zou hij aan een zoon ***(Peter)*** en eene doahter ***(Catharina)*** de namen zijner beide ouders gegeven hebben. Indien dat zoo was, zou de Duisburgsche bakker tot ***Conrad von Vreden*** uit Meurs in zeer nauwe familiebetrekking hebben gestaan.

Men vergelijke trouwens aan de hand van het gebruik der zoogen. „Leitnamen" de aan de kinderen van de drie gebroeders ***Andries*** (A), ***Peter*** (B) en *Wilhelm* ***Krauthoven*** (C) in kk. 81 en 82 gegeven voornamen: Eerstgenoemde geeft aan zijn oudste dochter den voornaam ***Beeltgen*** en aan zijn oudsten zoon dien van *Conrad*; dat zijn de voornamen zijner ouders! ***Peter*** (B) geeft aan zijn oudsten (en na diens vroegen dood ook aan zijn tweeden) zoon den voornaam zijns vaders *Conrad*! Weliswaar had ***Peter*** geen dochter ***Beeltgen,*** maar hierbij valt op te merken, dat hij maar ééne dochter (*Catharina*) had, die den voornaam zijner schoonmoeder gedragen zal hebben, en dat hem geen tweede dochter geboren werd, die, volgens het gebruik, den voornaam zijner moeder ontvangen zou hebben. In ieder geval pleit het ontbreken van den voornaam ***Beeltgen*** bij *Peter*'s kinderen niet tegen de opvatting, dat ook hij de zoogen. „Leitnamensitte" gevolgd heeft. Ten slotte had ook de

derde broeder *Wilhelm (C)* weer eene naar zijne moeder genoemde oudste resp. eenige dochter ***Beeltgen,*** maar daarentegen geen zoon ***Conrad.*** Dit valt wederom te verklaren uit het feit, dat hij slechts één zoon ***(Wilhelm)*** had, die naar zijn schoonvader (is deze niet bekend?) genoemd zal zijn.

Het voorgaande in aanmerking genomen, zijn wij alleszins gerechtigd ook uit de voornamen van de kinderen van den Duisburgschen bakker ***Hermann Krauthof*** de bovenvermelde gevolgtrekking ten aanzien van diens ouders te maken, te meer waar hierbij nog het peetschap komt van „*Catharina* huisvrouw van ***Peter Krauthofen".***

De Heer W. Wijnaendts van Resandt neemt in kol. 84 aan „dat de zoons (van ***Conrnd von*** *Vreden*) den familienaam hunner moeder ***Beeltgen*** als hun geslachtsnaam hebben aangenomen". Hij zegt dan verder: „ Daarentegen leefde omstreeks 1600 reeds een Peter *Krauthoven* te Meurs; hij moet de vader van ***Beeltgen*** zijn geweest, wier 2e zoon den voornaam ***Peter*** ontving. Blijkens Meursche acten van 6 Mei 1596 en 16 Nov. 1612 was hij gehuwd met ***Catharina*** *Wetzels*, een dochter van ***Michiel*** *Wetzels*, in leven burgemeester van Meurs."

Het is mij niet duidelijk op grond waarvan de geboortedata der drie gebroeders ***Andries, Peter*** en *Wilhelm* resp. op „omstreeks 1595", „omstreeks 1696" en „omstreeks 1597" gesteld werden, zoodat het eenigszins aan twijfel onderhevig is of ***Peter*** werkelijk wel de tweede zoon was en niet eerder — in verband met de omstandigheid, dat hij reeds in 1621 huwde, terwijl zijne beide broeders eerst in 1629 in den echt traden — als de oudste zoon moet worden beschouwd. Indien het absoluut vast stond, dat ***Peter*** de t w e 0 d 0 zoon van ***Conrad von*** *Vreden* was, dan zou hierin eene zekere rechtvaardiging liggen voor het vermoeden dat hij als t w e e d e zoon den voornaam droeg van zijn grootvader van moederszijde. Maar zonder nadere bewijzen of aanknoopingspunten is ook deze gevolgtrekking niet volstrekt onaantastbaar, aangezien dikwijls afwijkingen voorkwamen van den strengsten vorm der zoogen. „Leitnamensitte" en inplaats van de oudste soms de tweede zoon naar den vaderlijken grootvader genoemd werd, terwijl de eerstgeborene den voornaam van den vader zijner moeder ontving.

Ik wil hiermede duidelijk maken, dat het naar aanleiding van de door den Heer Wijnaendts van Resandt medegedeelde gegevens niet al te vermetel zou zijn te veronderstellen, dat ***Conrad von Breden zelf*** wel een zoon van genoemden ***Peter Krauthof en*** geweest kon zijn. Immers, waarom zou bij hem niet — evenals bij zijne zonen aangenomen wordt — naamsverandering mogelijk geweest zijn ?

Sommige overwegingen beletten mij n.l. voorloopig de waarschijnlijkheid te aanvaarden van het feit, dat de drie zonen den familienaam ***Krauthof van*** hunne moeder zouden hebben aangenomen. In de Nederlanden schijnt zulks eerder mogelijk geweest te zijn, maar in bepaalde streken aan den linkeroever van den Neder-Rijn is de overgang van den naam der moeder op de zoons aan een belangrijke voorwaarde verbonden n.l. dat hun vader in de boerenhofstede zijner vrouw moet zijn ingetrouwd. **In dat geval ver-**

erft de naam der hofstede als familienaam ook op de nakomelingen van de gehuwde dochter voor zoover zij op de hofstede gevestigd blijven. Aangezien de *Krauthof*'s geenszins herkomstig waren uit Meurs, maar volgens den Heer W. W. v. R. uit Duisburg of Düsseldorf zouden stammen, kunnen zij hun familienaam niet aan een M e u r s c h e hofstede ontleend hebben, m.a.w.: In Meurs kan geen goed bestaan hebben, waaraan de naam „Krauthof" kleefde; maar dan is het ook niet zeer waarschijnlijk, dat de gebroeders ***Krauthof*** hun geslachtsnaam aan hunne moeder ontleend hebben. Derhalve moet men ook de mogelijkheid onder de oogen zien, dat ***Conrad von Vreden*** evengoed als zijne vrouw ***Beeltgen een Krauthof*** geweest kan zijn en ***Peter Krauthof*** en zijne vrouw *Catharina* ***Wetzels*** tot ouders gehad heeft.

Mocht dit juist blijken, dan zou *Conrad* een broeder van den Duisburgschen bakker ***Hermann Krauthof*** geweest zijn en dan zouden aan den Neder-Rijn niet t w 0 e geslachten *Krauthof* geleefd hebben — als door de Heer W. W. v. R. wordt verondersteld — maar slechts een. In dat geval zou het voor de Nederlandsche familie *Tielenius Kruythoff* ongetwijfeld van groot belang zijn, de afkomst der ***Krauthof***'s opnieuw aan een grondig onderzoek te onderwerpen.

De oorsprong van het geslacht Viruly,

door JAN VIRULY.

Ten vervolge van het artikel *Viruly*, voorkomende in Nederland's Patriciaat, jaargang 1933/34 ben ik in staat nog de volgende gegevens te verstrekken.

Ik vond in ***E. Reusens***, „ Matricule de l'Université de Louvain" o.a.:

1. Karolus Virili dictus de Gandavo Morin. dioc. anno XXXII.

2. *Johannes* ***Virili*** of *Viruli* Morin. dioc. 1446.

3. *Lotthinus* ***Virili*** [1]) Morin. dioc. 1444.

Van ***Lotthinus Virili*** [1]) wordt nog medegedeeld, dat hij in 1447 promoveerde in de Kunsten en een bloedverwant was van ***Karolus Virili,*** stichter en bestuurder van het college van de Lelie en kanunnik van St Peter van Leuven.

Genoemde drie personen, die elkaar in den bloede moeten hebben bestaan, kwamen uit dezelfde diocees *Morin.*

Wat de diocees *Morin* aangaat, heb ik in de „Orbis latinus" door Dr J. G. Th. Graesse, Berlin 1909, gevonden, dat „*Morini* die Landschaft ***Boulonnais*** in Frankreich" is.

Voorts, dat Cassel bij de Romeinen genoemd werd Castile Mons, Casselinus, *Morin* Castil., Cassilium, Casseletum, ook wel ***Morinorum*** oastil.; waaruit blijkt dat Cassel, genoemd in de genealogie *Viruly*, de zetel van die diocees was.

In de eerste acten komt de familienaam voor als ***Virili,*** later in het testament, vermeld in de Inventaire des Archives de l'Université de Louvain (1426-1797) d.d. 16 Jan. 1493, wordt ***Charles Mennekens Viruli*** genoemd.

---

[1]) **Deze** *Lotthinus* waarschijnlijk identiek met *Lobrinus Viruly*, ver**meld** in noot 3 pagina 405.

Onder de „Recteurs semestriels" komt hij voor als ***Charles Manneken, Menneken, Virili of Viruli***; bij zijn benoeming tot deken der faculteit der Kunsten d.d. 28 Febr. 1464 ***Charles*** Virili, zoo ook bij zijn benoeming tot ontvanger der faculteit der Kunsten d.d. 23 Juni 1446.

Waar ***Charles*** voorkomt als dictus de Gandavo, ***Karolus*** dit aussi ***Menneken*** ou ***de Gand***, is het mij niet mogen gelukken te ontdekken, waarom hij met dezen plaatsnaam wordt aangeduid, temeer omdat hij in de matricule voorkomt als afkomstig te zijn uit de diocees ***Morin.***

Wat den geslachtsnaam betreft, blijkt uit het bovengenoemde, zonder eenigen twijfel, dat *Viruli* (*Virili*) identiek is met ***Mennekens, Manneken*** en ***Menneken.***

In de Inventaire des archives komen de volgende acten betreffende het geslacht ***Viruli*** voor onder:

N° 1136.

Copie authentiquée du testament de ***Maître Charles Mennekens, Viruli*** daté du 16 janvier 1493, avec codicille du 6 février 1493 fondant et dotant la Pédagogie créée par lui. (Charte).

N° 1137.

Registre de la fondation de ***Charles Viruli;*** copie du testament, des lettres scabinales rel. à l'école de la rue d'Oppendorp, voisine de l'auberge de Lelye 1427, aux trois maisons de la rue Neuve et à une quatrième dans la même rue contigue à la Lelye, achetées en 1443 etc.

Etat de la fondation ***Lottin Viruli.***

Copie des actes de rente 1427 à 1637.

Reg. fol. 178 p.p.

N° 1138.

Doc. rel. à la propriété du Lis.

Extr. du test. de Viruli à ce sujet. Accord pour la propriété entre les régents ***Léo Outers*** et ***Jean de Nèce*** 26 août 1617.

Difficultés entre ***Jean Heems*** et la Fac. des Arts 1660-1660.

Accord entre les deux parties du 10 août 1660 (Liasse).

N° 1223.

Fondation de bourses par ***Charles Viruli,*** d'augmentation et de messes par *Lottin Viruli* et Pierre ***Hissome 1480,*** listes des rentes affectées. (Liasse).

N° 1866.

Acte du 13 août 1617 par lequel les Facultés de Droit font authentiquer le testament du 26 juin 1483 par lequel ***Robert van de Poel, de Lacu***, J.U. Dr., doyen de Sainte-Marie, à Utrecht, leur légua sa maison dans la rue Neuve et certaines rentes pour la fondation d'un collège de pauvres étudiants en droit. Dispositions prises par les exécuteurs Pierre ***Rivo, Charles Viruli*** et ***Josse*** de ***Bouchout*** suivant le désir du testateur, approbation de l'official de Liége 17 juin 1617 (Liasse).

Familie-aanteekeningen Jordens,

medegedeeld (en op ondergeschikte punten verduidelijkt) door Mr. C. G. Iordens.

Familie-aanteekeningen van **Joan Jordens (1639-1693),** door zijn doofstommen zoon **Antoni** (1664-1716) **overgeschreven**[1]), aangevuld en vervolgd.

Ao. 1639. Den 1. October ben Ick een Jonge Soon

[1]) **Soms** gebrekkig en op **eenige** punten **gewijzigd, terwijl als regel Joan Iordens, soms echter zijn zoon Antoni aan het woord is.**

Joan Jordens, geboren van mijn Vader, Camener ***Henrick Jordens,*** huysvrou Mevrou ***Fenna Rutgers Spiegel*** Vader en Moeder.

Ao. 1643. Den 24. November is mijn vrouwe Jonge dogter *Geertruidt* ***Steenbergen*** geboren van des Zallr vader Camener ***Rudolf Steenbergen*** huisvrouwe moeder Mevrouwe *Geertruida Mentinck*, is doot 1661.

Ao. 1647. Den 24. Junuy is mijn oom [2]) ***Antoni Steenbergen*** geboren Jonge zoon ***Antoni*** Vader Camener ***Rudolf Steenbergen,*** gedoopt, mijn oom is licentmeester en gemeensman Waterstraat; den 26. Ootober Ao. 1687 is doot in den Brinckenhuisen.

Anno 1662. Den 19. May sijnde Pinxterdag Maendagh ben ick ***Joan Jordens*** met trouwen, Mejuffrouw ***Geertruida Steenbergen,*** is Bruyloft te hant G(r)even (?), in de Bergkerck van D° Amia in de Ehestand gecopuleert.

Anno 1663 den 13. februarius sijnde Maendagh 's morgens omtrent [is mijn huysvrouwe verlost] van een Jonge soon ***Henrick*** ende gedoopt genaemt naer mijn Vader, tusschen den 20. en 21. februarius 's nachts omtrent 12 uyer is het voornoemde kint [in] de(n) Heere(n) gerust doot.

Ao. 1664. Den 6. Januarij sijnde Diensdagh des morgens tusschen neegen en halff tienen is mijn huijsvrouwe verlost van een Jonge Soon *Antoni*, en des aenderen dages gedoopt en genoemt naer den vader van vader ***Steenbergen,*** bestvader, ***Anioni Jordens.***

Ao 1666. Den 28. Apriel sijnde Vrijdagh des avonds omtrent quartier van seeven uijer is mijn Zallr moeder Godtsalichlijk in den Heere ontslapen, in den 3. May is uyer (haer?) Rust.

Ao. 1665. Den 26. December sijnde Maendagh de avondt omtrent quertier vóor elff uijer is mijn huysvrouw verlost van een jonge dogter Qeertruida, die genoemt is naar mijn vrouw[s] Moeder met de name *Geertruyda Jordens* ; 29 Jaer is doot den 16. September 1694 huisvrou trouwe van mijn Swager [3]) Burgemr Dr ***Joan van Boecholt.***

Ao. 1667. Den 24. Maij is mijn; Zallr Broeder de Heer ***Qeorgh Jordens, j. u.*** Dr Scholtus van Colmschaeten, Gemeensman, des morgens synde Saturdagh omtrent 4 uijer Godtsalichlijck in den Heere ontslapen tot Droefheyt sijner huysvrou Anna *Nylant*; [sijn] dogter ***Catharina Maria Jordens 7*** Jaer is doot 1671.

Ao. 1667 den 29. Julij sijnde Sondaghnacht omtrent 11 uijer is mijn Vader Zallr de Heer Camener ***Henrick Jordens*** naer acht dagen siekte Godtsalichlijck [in den Heere ontslapen], obiit 64 [4]) Jaer is doot (mijn Bestvader [5])).

Ao. 1667. Den 29. November op Vrijdaghmorgen quartier naer neegen is mijn huysvrouw in de Craem gekomen van een Jonge soon, die Sondagh daer naer is genoemt naer mijn Vader ***Aenrick Jordens,*** Ontfanger Generael van Twenthe, gemeensman in de Polstraet.

Ao. 1670. Den 19. februarius sijnde Maendagh morgens omtrent seeven uijeren is mijn oom en neef Zallr Burgemr *Gerhard Jordens*, in leven Provisoor in 't Groote Gasthuys etc. naer 6 ad 6 dagen siekte godtsalichlijak in den Heere ontslapen, ende 23 in sijn Rustplaets gebracht.

Ao. 1671. Den 13. December des morgens omtrent

[2]) **D.w.z. oom van *Antoni Jordens*, zwager van *Joan Jordens*.**
[3]) **D.i. van Antoni Iordens.**
[4]) **Dit moet zijn 62.**
[5]) **Aanvulling van Antoni Jordens.**

7 uyren en halff aoht sijnde Woensdagmorgens is mijn huysvrouwe in de Craem bevallen van twe Jonge soons sijnde het outste genoemt naer mijn huysvrouw haer vader *Rodolf Jordens* (Burgemeester en Rentmeester van 't Capitel J. U. d[r] in de Assenstraat huis [5]) Ende het twiede naer mijn Grootvader van Vaderweegen [6]) *Joan*. Godt wil geeven, dat beyde tot sijnde eeren en der ouderen vreugde en hunne salicheijt mogen opwassen.

Ao. 1677. Den 13. Maij sijnde Sondagh, is mijn huysvrouwe verlost van twie kinderen een Jonge Soon *Joan* het eerste en een Jonge Dogter *Fenna Aleida Jordens* het tweede, sijnde die beijde op huijden gedoopt in de Groote Kerck D[o] Joannes van Duuren.

Ao. 1677. Den 10. July sijnde Diensdagh, te Deventer Kermisse, Nieuwe Markt, is doot mijn Soon *Joan Jordens*, omtrent quarcier voor Elff uijer des morgens nae seven dagen siekte deser werelt doot.

Ao. 1680 den 9. September des achtermiddagh omtrent halff twie, sijnde Donderdags, is mijn Zall[r] Schoonvader d' Heere Camener *Rudolf Steenbergen*, naerdat 11 week was kranck geweest, deser werelt doot, hebbende deselvige in sijn Leven bekleet gehaedt de Commisse tot Admiraelyteijt tot Amsterdam, de Generaelyteijt, Rekencaemer en nu in 't 7. Jaer het College dier binnenlandse Gedeputeerden van Overijssel. Godt Almachtige verleene hem een salig opstanden. Obiit 61 Jaer is doot.

Ao. 1693 sterft *Joan* Jordens zelf. Hier volgen de eigen aanteekeningen van zijn zoon *Antoni*.

Ao. 1703 Sondage den 16. September is doot Mevrouwe *Cina Roelinck*, een siekte doctor(?), alsoo het Godt Almachtig [behage] en der kinderen overgroote Droeffheijt, huysvrouwe trouwe Burgem[r] *Rodolf Jordens*, Vader *Joan* en den 28. Augustij 1703 [was zij verlost van] een Jonge soon *Gijsbert* (*Timan*) in de Assenstraet.

Ao. 1703 den 19. November overlijden van mijn Broeder en WelEdelenGestrengen Heer Neef *Antonij van Bentheim* J.V. D[r] Burgemeester der Stadt Campen, Gecommitteerde ter vergaderinge van haer hoogmogende Staten Generael in Hage, obiit 52 Jaer, mijn suster de weduwe van wijlen van *Bentheim* mijn Suster *Fenna Aleide Jordens*.

Ao. 1704. Den 16. Apriel Diensdaghavond omtrent 10 uijer, alsoo 't God almachtig [behage], overleed mijn Oom *Herman Jordens*, in sijn leven Hopman en Gemeensman, na siekte krankheyt siel, obijt 63 Jaer, 1704 doot.

Ao. 1708 den 2. februarius Donderdaghavond overleed omtrent 2 uijer in de Hoffstraet huyse mijn moey Mevrouwe *Machtelt Hamels*. weduwe *Herman Jordens*.

Ao. 1708. Den 6. Maartij overleed avond omtrent 4 uijer mijn Moey Mevrou *Bernardina Jordens*, Provisoorse in 't Groote Gasthuys, obiit 80 Jaer, is doot, de weduwe van wijlen de Heer *Jasper Dapper, 1679* is doot, in leven lït in de Gesworen Gemeente der Stadt Deventer, Provisor etc.

Ao. 1713 den 23. October Maendagh gisterenavond omtrent ten 12 uijer, mijn Moeder Mevrouwe *Geertruidt Steenbergen*, weduwe van wijlen *Joan Jordens*, burgermeester der Stadt Deventer, oud 70 Jaer, is overleeden, een beddesiekte (14 [12] sondage donderdag den 3. Augustij 1713) ten huysen in de Nieuwe Markt.

[6]) Dit is Joan Jordens (1579-1648).

Familie-aanteekeningen van Mr. **Gerhard** David Jordens **(1734-1803).** Zijn vader **Herman Joan**[7]) overlijdt 1766.

Ao. 1766 den 30. September, zijnde dingsdag, is mijn Vrouwe [8]) des morgens om vijf uur verlost van een Zoon, welke op Vrijdag den 3. October daaraanvolgende bij den heiligen doop genaamd ia: *Herman Joan*.

Ao. 1767 op dingsdag den 10. November is mijn Vrouwe des morgens quartier na één uur verlost van een Dogter, welke Donderdag daaraanvolgende, zijnde den 12, gedoopt is met de naam *Catharina Christina*.

Ao. 1769. Op maandag den 6. November is mijn Vrouwe des avonds even voor half agt verlost van een Zoon, die op donderdag den 9. November bij den heiligen doop ontfangen heeft de naam van *Jacob Herman*.

Overleden den 6. October 1772.

Ao. 1772. Op Maandag den 28 Januari is mijn Vrouwe des middags ruim een uur verlost van een Dogter, welke Woensdag de 30. dito bij den heiligen doop genoemd is *Rudolphina Johanna*.

Overleden den 3. November 1772.

Ao. 1772. Op Woensdag den 7. October is mijn Vrouwe des namiddags om vier uuren verlost van een Zoon, die den volgenden Woensdag bij den heiligen doop genoemd is *Jacob Herman*.

Overleden den 21. October 1772 [9]).

Ao. 1776 op Sondag den 26. Junij des avonds om tien uuren is mijn Vrouwe [10]) verlost van een Zoon, die Woensdag daaraanvolgende bij den heiligen doop genoemd is *Daniël Jacob Rudolph.*

Ao. 1776. Op Maandag den 26. November des morgens tusschen vijt uuren en half ses is mijn Vrouwe verlost van een Dogter, die Woensdag daaraanvolgende bij den heiligen doop genoemd is *Maria Elisabeth*.

Ao. 1778 op Woensdag den '16. Julij des middags bij twaalf uuren is mijn Vrouwe verlost van eene Dogter, welke den volgenden dag bij den heiligen doop genoemd is *Rudolphina Megteld*.

KORTE MEDEDEELINGEN.

Titelusurpatie.

In het Avondblad van de Nieuwe Rotterdamsche Courant van Maandag 18 Maart jl. werd in twee groote advertenties, resp. geteekend door *Dietrich J. M.* Baron von *Klitzing en* Kinderen en door Commissarissen en Directie van de Maatschappij tot Exploitatie der Ondernemingen, nagelaten door Mr. *W. A.* Baron *Baud*, het overlijden te Rome op 15 Maart t.v. bekend gemaakt van

Vrouwe Mimosa Ida Louise Junia Baronesse von **Klitzing** geboren Baronesse **Baud.**

Aan degenen, die eenigszins bekend zijn met den Nederlandschen adel, zal het zijn opgevallen, dat bovengenoemde dame als Bar onesse *Baud* vermeld staat, terwijl de vrouwelijke leden van den geadelden tak van het geslacht *Baud* alle slechts het praedicaat „Jonk-

[7]) **Zoon van** voornoemden Rudolf **Iordens (1671-1748),** jongeren broeder van Antoni **Iordens.**

[8]) Jonkvrouw Maria Elisabeth van Hemert.

[9]) De moeder sterft na ds geboorte van dit kind op 11 October 1772.

[10]) Elisabeth Meohteld Louïs.

vrouw" voeren, zijnde de bekende staatsman en oud-gouverneur-generaal *Jean Chrétien Baud* bij K.B. d.d. 25 Sept. 1858 No. 64 in den Ned. Adel verheven met den titel van Baron, overgaande bij recht v a n eer s t-geboorte.

Intusschen komt zij in Nederland's Adelsboek in het geheel niet voor. Dit is niet te wijten aan eene omissie in deze om hare volledigheid zoo gunstig bekend staande uitgave, doch berust op het feit, dat bovengenoemde dame niet tot den Nederlandschen adel behoorde en derhalve zelfs op het praedicaat van „Jonkvrouw" geen recht kon doen gelden.

Zij werd op 1 Juni 1876 te Djati Nangor bij Soemedang (West-Java) geboren uit de inlandsche vrouw Antjia en bij acte van 12 Mei 1878 No. 6, voor notaris P. P. du Cloux te Soemedang verleden, erkend (in 1879 ingeschr. in het Bijregister der geboorten van Batavia) door Mr. *Willem Abraham* Baron *Baud*, den oudsten zoon van genoemden gouverneur-generaal en eigenaar van belangrijke cultuur-ondernemingen op Java, die 9 Mei 1879 te Djati Nangor overleed, nadat hij 3 dagen tevoren voor denzelfden notaris genoemde *Ida Louise Junia*, zich later noemende *Mimosa Baud* tot zijne universeele erfgename had benoemd. Deze behoorde derhalve niet op wettige wijze tot den adellijken tak der familie *Baud* en had bij gevolg geen recht op eenigen titel of praedicaat.

Eene tweede titelusurpatie in dezelfde advertenties is die van B ar o nes s e von *Klitzing*, welken titel de overledene ontleende aan haren derden echtgenoot *Dietrich Joachim Max*, zich noemende B ar o n von *Klitzing* (twee vorige huwelijken met den Fin *Furukjelm* en den koopman *M. W. Kröll*, te Frankfort a/d Main, waren door echtscheiding ontbonden).

Het is bekend, dat de titel van „Baron" in Nederland gelijk staat met dien van „F r e i h e r r" in Duitschland. Niettemin valt steeds meer het feit waar te nemen, dat personen, die in Duitschland slechts recht hebben op het adellijk praedicaat „v o n" — hetgeen op een lijn is te stellen met ons „Jonkheer" en „Jonkvrouw" — zich hier te lande met den Baronnen-titel sieren, evenals het omgekeerd niet zelden voorkomt, dat Nederlandsche Jonkheeren in het buitenland zich voor Baronnen doen doorgaan.

In hetzelfde geval verkeert nu bovengenoemde *Dietrich Joachim Max von Klitzing*, die weliswaar uit een oud-adellijk, uit Mecklenburg stammend geslacht gesproten is, maar wiens familie nimmer tot den stand der „Freiherren" werd verheven.

VALCK LUCASSEN.

Geslacht Drost.

(Eenige aanvullingen op Nederl. Patr., jg. 1926.)

1. *Cornelis Pieterstoon Dros*, compareerde 7 Sept. 1586[1]) en 13 Juli 1597, is 3 September 1686 en 21 Januari 1691 bode en gesubstitueerde schout te Haastrecht. Hij was vader van:

   1. *Pieter Cornelisz. Dros, voogd over Dirk Cornelis Dros, zijn* broeder, 24 Januari 1694. *Pieter Cornelisz. Dros* is schout van Haastrecht 1698 tot 1616. Hij compareert 12 Maart 1623 als herbergier. Hij is overleden voor 2 December 1630, alsdan compareert *Margje Ariëns als* zijne weduwe.
   2. *Willem Cornelis Dros*, gerechtsbode, woont in de Gulden Valk, acten van 16 Sept. 1616 en 23 Dec. 1620. Had een zoon *Jacob Willems Dros* en 3 dochters.
   3. *Dirk*, volgt 11.

II. *Dirk Cornelis Dros*, getrouwd met Grietje *Pieters*. Hij is overleden voor 1 Oct. 1632. Hij koopt 18 Juli 1616 een huis op de Hoogstraat-West *Pieter Cornelisz. Dros*, schout. Op 8 Dec. 1627 neemt *Dirk Cornelis* een hypotheek.

III *Jan Dirks Dros*, getrouwd met Barbara *Aarts Domburg*. Hij, geboren ± 1663, is 3 Feb. 1688 66 jaar. Testament 29 Dec. 1701, als weduwnaar. Overleden 17 Jan. 1702. Hij is marktschipper; hij heeft 3 zoons en 3 dochters.

IV. *Aart Juns Dros*, stierf voor 17 Jan. 1740, testament van 30 Mei 1691 en 6 Febr. 1698. Is diaken en ouderling, respectievelijk in 1692 en 1707. Trouwt: 1° *Lena Andriessen*, 2° 22 Jan. 1692 *Gerrigje Floren Oudenes*, 3° 6 Mei 1697 *Marijtje Jans van Rossem*, dochter van *Jan Pieters van Rossem* en *Jannigje Bastiaans Koperdraet* te Kamerik. Zij is overleden 21 Nov. 1768.

V. *Dammis Aarts Drost*, gedoopt 18 Maart 1699, begraven 17 Maart 1783 in graf 98 in de kerk. Trouwt: 1° te Alblasserdam 2 Juni 1727 *Anna* Baas, gedoopt 4 Maart 1699, dochter van *Wouter Ariëns Baas* en *Annigje Aarts Burger*, 2° 25 October 1741 *Maria Okhuizen*, gedoopt 12 Maart 1719 te Woerden, overleden 27 Mei 1779, dochter van *Cornelis Okhuixen* en *Adriana van Kralingen*. Hij is vanaf 1736 schepen en 1772 burgemeester te Haastrecht, waarsman 19 April 1751, leerlooier en olieslager. 23 Juli 1732 koopt *Dammis* de oliemolen. Zijn kinderen zijn: *Anna Drost*, trouwt *Leendert van Slingeland* te Schoonhoven, *Maria Drost*, trouwt *Jacobus van Vliet*, hij woont te Dordrecht, *Alletta Drost*, trouwt 10 Mei 1763 *Lambertus Vincentius Ledeboer*, geboren te Weerselo, woont te Rotterdam, en *Adriana Drost*, trouwt 24 Mei 1789 *Hieronymus Ledeboer*, geboren te Weerselo, woont te Rotterdam. *Anna* en *Maria* waren voorkinderen bij *Anna Baas*.

VI. *Johannes Dammis Drost*, gedoopt 31 Mei 1760, trouwt 27 September 1776 *Petronella van Abshoven*, van Zuid-Waddinxveen, dochter van *Cornelis Abshoven* en *Adriana van Crimpen*. Hij was schepen en leerlooier te Haastrecht.

J. D. JORDAAN.

[1]) **Waar geen plaatsnaam genoemt wordt, is Haastrecht bedoeld.**

Van Zevenbergen-Bestenbroek. (LIII, 106/7). In Bijlage H van het belangrijke artikel over de *Eerste Heeren van Zevenbergen* staat van den bastaardtak v. *Bestenbroek* één generatie te veel opgegeven. De eerste, die beleend werd met Bestenbroek — afkomstig van

een Arkel —, was *Hendrik van Zevenbergen, zoon* van *Hugo,* heer van Zevenbergen. De moeilijkheid uit de beleening met tienden op Zuid-Beveland vervalt dan ook. Genoemde *Hendrik* liet zeven kinderen na. Zie uitvoeriger Taxandria XL, 13.

G. J.

Aardige beroepen. Gedoopt Amersfoort 6 Dec. 1649 *Henricus,* soon van Mr. *Herman*, in t on e n s der psalmen alhier. Een „Insinger"? Bekend is, dat bv. kerken in den Achterhoek in-zingers en uit-zingers hadden, omdat men geen orgel kon bekostigen.

Mr. H. W.

VRAGEN EN ANTWOORDEN.

Bellasis (Bellous). (LI, 124, 310; LII 378; LIII, 60). Ondertrouw Utrecht 14 Oct. 1638 Joncher *Johan Bellous,* luytenant van de compagnie Infanterie ten dienste der Vereenichde Nederlanden, wedr. van Joffr. *Margreta van Thienen,* in guarnisoen tot Vianen, en Joffrou *Catharina Caullier,* j.d. Proclamatie tot Vianen vidimus. Acte gegeven op de Vaart (d. i. Vreeswijk) te trouwen 4 November 1638.

Utr. Mr. H. W.

Bert-van Berch Eyck. Volgens een zeer onvolledige fragment-genealogie van *Berch Eyck* in Alg. Ned. Familieblad 1888, blz. 276, huwde N. N. *Bert* met *Christina Maria van Berch Eyck,* dr. van *Gerard Jan,* die 29 Juli 1699 te Bergen op Zoom met *Maria Catharina Sweseringe* in ondertrouw Werd opgenomen. Kan iemand mij nadere gegevens verschaffen aangaande het echtpaar *Bert-van Berch Eyck* en *over* de verwanten van den echtgenoot ?

's-Gravenhage. Mr. F. DANIËLS.

Blauvelt Riccen. (LIII, 30/31, 60). Een en ander wordt vrij uitvoerig vermeld in Gen. Her. Gedenkw. Noord Holland, IV blz. 290/91.

Welt. B. v. T. P.

Breman-van Limmick. Gevraagd: ascendenten van *Catharina Breman Yarinusdr.,* geb. 21 Maart 1672, † A'dam 31 Oct. 1723, en van haar echtgenoot *Qovert van Limmick Govertszn.*

Bekend zijn de navolgende gegevens: 1. R.K. Doopboek 's-Gravenhage : a. ged. 2 Juni 1626 *Commerina,* dr. van *Adrianus Breman,* get. Franciscus Valcke, Agatha Breeman, Moeder *Christophora Valcx; b.* ged. 6 Mei 1623 *Cornelius,* zn. van *Adrianus Breman*, get. Hildebrand Valcke, Commerina Hoeckelinck, Moeder *Christophora Valcke*; *c.* ged. 18 Febr. 1626 *Theodorus, zn. v. Adrianus Breman,* get. Henricus Duyst van Voorhout. Christina Boot, Moeder a.v. te Dirksland. 11. Gehuwd Juni 1616 (Gouda) *Hubert Marijnsz. Bre(e)man*, weduwnaar won in Dirxland met *Elisabeth Lourijsdr. van Hertigen* won te Gouda.

In 1693 is Raad te Brielle Mr. *Cornelis Breman van der Hagen, 1687 en* 1697 Burgemeester aldaar.

wassenaar. Mr. N. G. VAN TAACK TRA KRANEN.

Doeve-Ehrencron-Ronkes. Ik heb thans in bewerking de genealogieën van deze 3 families, die in Indië komen resp. uit Hamburg, Denemarken en Duitschland. Elke mededeeling is welkom.

Welt. B. v. T. P.

Doggenaar (van). Te Vollenhove wordt op 21-2-1623 burgerrecht verleend aan *Wolter Jochem Doggenoar* voor hem en zijne kinderen. Wie weet waar deze familie voordien heeft gewoond en wie kan mij omtrent dezen naam inlichten?

Soerabaja. J. C. HOYNCK VAN PAPENDRECHT.

Donck (van der). (LII, 92, 126). „Jo^e *Agatha van Bergen,* geass. met Sr. *Adriaen van der Donck,* etc. D' hr. *Johan Pels,* geweldiger Provoost Generael van 't leger ten velde, soo voor hem selve als gemechticht ende in den naem van de heeren *Pieter Artus Pels,* schepen tot Oisterhout, *Johan van Bergen,* out-schepen deser Stadt, ende *Floris Pels,* Secretaris tot Dongen, Ende *Jacob Beens,* Nots. alhier, als gem. ende in den naem van *Johan van Hees,* Secretaris tot Wassenaer, als getr. hebbende *Maria Coeta,* ende van *Arent Pijl,* Clercq ter Srije van de Gr. Mo. heeren Staten van Hollant ende Westvrieslant, als getr. hebbende *Johanna Coets, Johan Pels,* noch verv. Sr. *Balthasar* van *der Donck,* wonende in Vrieslant, ende voor Jo^e *Agatha van der Donck,* weduwe wijlen Sr. *Eduart Hulst",* verkoopen *Henrick van den Bersselaer* (gehuwd met Jo^e *Johanna van der Donck)* het huis „de Calverendans". 2 Juni 1661 (Breda, No. -636, fo. 61).

„ *Aechtken Adriaen Joosten van Beringhen*(!)*dr.,* daer moeder at was *Anneken Jacop Cotermansdr.,* met *Cornelis van der Donck,* heuren man ende voight", verkoopt 13 Aug. 1630 voor Schepenen van Terheijden een stuk beemden. (Breda No. 642, ongefol.).

„*Jan* Cornelissone, wonende tot Delft, ende *Cornelis van* dar *Donck,* wonende tot Dordrecht", verklaren schuldig te zijn aan Sr. *Barth. Snellen,* schepen deser stadt, eene som van 4600 R.gl. terzake van den koop van twee huizen en erven, etc. 13 Febr. 1616. (Breda, No. 616, fol. 16 v.).

„*Cor^s Ghysbrechtssone van der Donck* verkoopt *Jannen Corn. van Delft* de helft van de twee voornoemde huizen. 17 Juni 1616 (No. 616, fol. 96.)

„*Mathijs Franssen van Beemden* vercoopt *Ghijsbrechtgen Qeleijn Corneliszone* ende *Jehennen Peeter Huybrechtsdr."* (moet vermoed. zijn: *Goyaerts*dr.), zijne huisvrouw, een huis etc. in de Halstraat 2 April 1601 (No. 600, fol. 66 r°), welk huis in 1617 door „*Jehenne Peeter Qoeyaertsdochter,* weduwe yerstmael van wijlen *Ghijsbrecht Qeleijn Cornelisse* van *der Donck,* ende lestwerff van wijlen *Artus Pels,* geass. met *Geerit van der Donck,* heuren sone", wordt verkocht aan „ *Anthonissen Cornelis Cuijperssone,* beenhacker". (No. 616, fol. 19 v°).

„Sr. *Cornelis Verdonck,* wonende tot Oisturhout, als man eñ voight van *Aechtken Adriaens van Bergendochter,* daer moeder af was *Anneken Jacop Jacop Cotermans*" geeft 8 Januari 1631 kwitantie voor een schuld van 400 Car. gld., welk bedrag 26 Nov. lö99 door *Catha-*

rina Jan Jacobsdochter, wed. ***Adam van Hertsteen, c.s. was*** schuldig erkend aan : ***Jacoppen Jacop Cotermans en Anna Jan Jacopsdr. zijne*** huijsvrouw (No. 499, fol. 106 v°). Voornoemde kwijting staat vermeld in margine der schuldbekentenis van 25-11-1599.

Breda. VAN ROOSMALEN.

Endeldijk. (LIII, 60). De heèr J. E. van der Pot, te Rotterdam, wiens voorouders op Endeldijk woonden, deelde mij mede, dat in het Gemeente-archief van Rotterdam eene 18e eeuwsche teekening van dit buiten berust, van de hand van G. van Nijmegen, welke afbeelding bij een artikel van W. J. Hoffmanñ J. J. zn. „Endeldijk in den Patriottentijd" in het Rotterdamsch Jaarboekje van 1910 (8en jaargang) is gereproduceerd.

Naaldwijk. A. VAN DER MAREL.

Fort Nassau, Waar berusten de archieven van het Fort Nassau op de Voorn bij Heerewaarden? Deze zijn niet in het R.A. te Arnhem.

's-Qrauenhage. J. J. VÜRTHEIM GZ N.

Graafweght('s). (LIII, 126). ***Adam van Rixtel,*** zoon van ***Jacob Jansz.*** en ***Susanneke de Smeth,*** geb. te Amsterdam, brouwer ald., overl. ná 7 Sept. 1713, tr. 1e (ondertr. Amst. 9 Febr. 1686) ***Barbara Schraafwegh,*** j.d. te Rotterdam; tr. 2e (ondertr. Amst. 21 Febr. 1698) ***Johanna de*** Haan, geb Haarlem 1639/40, overl. ná 23 Febr. 1704, wed. van *Govert Reessen.* Het eenige mij bekende kind uit het eerste huwelijk was: ***Cornelia van Rixtei,*** geb. Amst. 1693/94, tr. ald. 27 Sept. 1713 Mr. ***Gerard_ Brandt, geb.*** Amst. 30 Juni 1688, zoon van *Casper* en *Agatha Paets.*

Aanvullende gegevens over deze personen, die waarschijnlijk Remonstrant of Doopsgezind waren, zullen mij zeer welkom zijn.

Amsterdam. P. VAN EEGHEN.

Haze (de). In Nov. 1904 bood de Heer Vorsterman van Oyen aan den Heer van Epen aan een handschriftgenealogie, opgemaakt door C. van Royen en Gerrit Schoenmaker, beginnende met ***Hans de Haze,*** geh. met ***Anna van Eynthoven.***

Waarschijnlijk is dit dezelfde ***Hans de Haze,*** die voor de V.O.C. bevelhebber is geweest van Palleacatte en in 1628-1634 lid was van een Ambassade der V.O.C. naar de Eng. O.I.C. te Londen.

Elke inlichting betreffende hem en dit MS. zal mij aangenaam zijn.

Amsterdam. A. MERENS.

Heege (de). Ik heb inzage gehad van een Deventer Calender of Schrijfalmanach volgens den Nieuwen verbeterden Gregoriaanschen stijl: op hetjaer van de Menschwording Christi 1768 door B. Elias Dapper Med. doct. & Math. Ord. Gedrukt bij Marinus de Vries Boekdrukker Deventer. Een voor ons onbekende heeft daarin allerlei financieel6 notities gemaakt, waarbij telkens Deventer en Overijsselsche namen genoemd worden. Wellicht is de opsteller te recht te brengen, daar hij in 1774 noteert :

De Heege gekocht f 20.187.
In 1776: Het Halve Erf 6.774.

Maison de Rouse 8.667.
In 1781: Heege, Half Erve en Maison f 34.628.
Welk goed is hier bedoeld en wie waren de bezitters?

Utr. Mr. H. W.

Bedoeld zal hier zijn „De Heeg" onder Diepenveen.

R E D.

Holsboer. (LIII, 62). Mij is bekend:

Hendrik Johannes Holsboer ⚔ ***Christina Henriette de Nijs.*** U. d. h. (o. m.?):

1. ***Jeanne Henriette H.,*** geb. Djambi 8 Mei 1871, † Welt. 26 Juli 1901, ⚔ Mr. Cornelis 30 Aug. 1887 ***Christiaan Pieter Doeve,*** geb. Semarang 23 Juli 1861, hoofdcomm. Dep. Binn. Best., † Soerabaja4 April 1909, zn. van ***Willem Alexander D.*** en diens 1e vrouw ***Margaretha Wilhelmina Grueger.***

2. Annetta Christina H., geb. Djambi 9 April 1873, † Malang 22 Aug. 1934, ⚔ ***Christiaan Pieter Doeve,*** wedr. van hare zuster vd.

3. ***Hendrik Joseph Victor H.,*** geb. Palembang, 33 j., hoofdcommies Dep. van Gouv. Bedr., ⚔ Bat" 6 Oct. 1908 ***Anna Wilh[a]. Schrade,*** geb. Batavia, 18 j., dr. van de Inl. vrouw ***Kasina*** te Palembang en erkend door ***Heinrich Wilhelm S.,*** gep. opzichter opiumfabriek te Weltevreden.

4. Een dochter ⚔ ***George de Groot,*** in 1908 28 j., machinist Baggermaterieel te Tandjong Priok.

6. ***Johannes Cornelis Christiaan H., 29 j.,*** in 1908 onderopzichter bij de fabriek der opiumregie.

Welt. B. v. T. P.

Moreelse (Paulus). Ondergeteekende vraagt hiermede aan de lezers van den „Nederlandschen Leeuw", in verband met een studie over den Utrechtschen portret- en genreschilder ***Paulus Moreelse*** (1571—1638), of hun in particulier bezit werken van dezen schilder bekend zijn, en verzoekt hen vriendelijk daarvan opgave te willen doen.

Vtrecht. Jkvr. Dr. C. H. DE JONGE.

Mulet-van Ernst. (LIII, 62). ***Jacob Hendrik Mulet*** wordt 6 Juli 1769 grootburger van Zwolle, levert Kerstmis 1769 zijn attestatie in uit Blauwcapel, huwde te Zwolle 12 Juli (o. 23 Juni) 1769 ***Gesina van Ernst,*** ged. Zwolle 3 Juli 1738, belijdenis ald. 9 Juni 1767, d. v. ***Hendrik van Ernst*** en ***Theodora van der Beek.***

Jacob Hendrik Mulet werd 19 Juni 1761 beëedigd als advocaat in Overijssel, is waarschijnlijk in 1770 van zijn vrouw gescheiden van tafel en bed en overleed te Hattem 27 Februari 1777.

Nadere gegevens omtrent het geslacht *Mulet* zijn te vinden in dit Maandblad jaarg. -1919 (XXXVII, 436).

Z. A. H.

Paddenburg (van)-van der **Well.** ***Gijsbert van Paddenburg,*** geb.. ..., overl.. ..., wonende op de Zoutmarkt te Utrecht, tr. .... ***Maria van der Well,*** geb. ...., overl. ....; hun dochter ***Johanna van Paddenburg,*** geb. Utrecht, ged. geref. 10. 6. 1712 in den Dom, overl.. ... na 1792. Aanvulling, evt. verdere opvoering stamreeks gezocht. Johanna v. Paddenburg had een broeder ***Gijsbert Timon van Paddenburg,*** dien zij tot executeur test. benoemde op 29. 12. 1737.

Soerabaja. J. C. HOYNCK VAN PAPENDRECHT.

Posthuma. In de eerste helft der 18e eeuw leefde in het westelijk deel van Groningerland een geslacht *Post(h)uma*. Men vindt ze b.v. 1730 te Niehove, verder te Tolbert, de Leek. Later vindt men ze in Drachten, dat na 1641 zich snel heeft ontwikkeld. Heeft een onzer Noordelijke leden ook aanteekeningen over dit Groningsche en Friesche geslacht? In de oudste generaties zijn zij vrij zeker van doopsgezinden huize.

Haarlem. Mr. A. S. MIEDEMA.

Schuurman Schimmel. In Rotterdam leefde een eeuw geleden een geslacht ***Schuurman Schimmel.*** Dr. Schuurman Schimmel, indertijd te Haarlem overleden, voerde in blauw drie aanziende paardekoppen van zilver, schimmels. Kan iemand ook opgeven het wapen der familie ***Schuurman,*** waaraan hij zijn naamsvermeerdering ontleende ?

Haarlem. Mr. A. S. MIEDEMA.

Sevenbergen (van). (LIII, 97-110). Volgens Nederl. Adelsboek 1917 huwt ***Jan Snoeck*** **1633** ***Anna van Sevenbergen,*** geb. 1612, † 6 Nov. 1686, dr. van ***Huyg*** en ***Hadewij van Beusichem.*** Behoort zij tot het geslacht *van* Sevenbergen, waarvan de laatste aflevering van het Maandblad een fragment genealogie geeft en hoe sluit zij dan aan dit fragment aan ?

Diepen veen. H. KRONENBERG.

Stegelytz. Wie waren de voorouders van *Coenraad Willem Lodewijk Stegelytz,* gehuwd met *Catharina Schadd*? Zij testeerden 28/12 1808 te Tiel.

Wapen : 3 distelbloemen aan gebiaderde stelen, naast elkaar op grond geplant; op de middelste waarvan een kraai gezeten is. Helmteeken: een kraai.

Gevraagd de voorouders en wapen van ***Jan Jacob Stegelytz,*** ged. Voorburg 1 Oct. 1730 als zoon van ***Pieter*** en ***Elisabeth de Groot,*** kapitein ?, gehuwd 18 April 1763 te Leerdam met ***Johanna Waltelingh,*** geb. te Wijk bij Duurstede. Hun dochter ***Aletta Elisabeth*** werd 13 April 1756 te Leerdam gedoopt.

Zierikzee. COCK.

Stocke-Walle. ***Leendert Stocke,*** geb. ...., overl....., tr. .... ***Francina Walle,*** geb. ...., overl..... Hun zoon *Gerardus* ***Stocke,*** geb. Veere .... 1682, overl. Veere ll. 12. **1737,** kapitein ter koopvaardij, tr. .... ***Neeltje Adriaans,*** geb. ...., overl. Veere 10.3.1744. Aanvulling evt. verdere opvoering stamreeks gevraagd. Het vermelde in het boekje „ De familie Hudig" is mij bekend.

Soerabaja. J. C. HOYNOK VAN PAPENDRECHT.

Vries (de)-Bert. ***Robert de Vries*** (geb. Ommen, † Kampen 18 Juli, begr. ald. Bovenk. 23 Juli 1767) en ***Maria Bert*** (begr. Kampen Bovenk. 22 Sept. 1756) worden vóór Kerstmis 1749 als lidmaat te Kampen ingeschreven met attestatie van Lochem. Gevraagd worden nadere gegevens betreffende dit echtpaar en over de ouders van ***Maria Bert.***

's-Gravenhage. Mr. F. DANIËLS.

W(e)ijnands. (LII, 216, 266, 320). In laatstgem. kol. deelt de Hr. W. W. v. R. mede, dat ***Abraham Wynants*** de oude, die met zijn zoon ***Abraham Wynants*** vermeld staat in 2 acten van notaris A. P. Keppel te Amerongen,

dl. 1732-1753, uit Rotterdam kwam. Blijkens het Stads Trouwregister (dus ***niet*** hervormd) zijn ald. aanget. 7 Nov. en geh. 26 Nov. 1682 ***Abraham Wijnands,*** Jm. v. Haarlem en ***Anna Catharina van Wechelen*** (sic.), Jdr. v. Antwerpen. Dus wederom verband met Haarlem en Antwerpen (kol. 217). Wie van de lezers weet het bewijs van de filiatie te leveren of is bekend met den inhoud van het notarieel archief van Amerongen?

's-Gravenhage. J. J. VÜRTHEIM GZN.

Wilde (van der). Van deze Delfshavensche familie, afstammende van ***Lourens Gosen van der Wilde,*** koster en schoolmeester te Son (N.Br.) omstr. 1740, bezit ik (door vererving) een 17e eeuwsch lakcachet, vertoonende het navolgende wapen : doorsneden: a gedeeld: 1 een klimmende leeuw, II een klaverblad; ***b*** een allegorische of bijbelsche voorstelling (Abraham's offerande?). Helm gekroond. Helmteeken: een uitkomend hert. Kleuren onbekend.

Voor zooverre thans nog te controleeren, wordt dit wapen reeds langer dan een eeuw door de familie als zoodanig gevoerd, doch de overlevering wil, dat het oorspr. aan een ander geslacht toebehoorde en (na huwelijk?) is overgenomen. Berust dit op waarheid en zoo ja, aan welk geslacht heeft dit wapen oorspr. toebehoord, wat is de juiste beteekenis van het tafereel en hoe zijn de kleuren ?

's-Gravenhage. J. J. VÜRTHEIM GZN.

Onbekend alliantiewapen. Op een draagstoel komt het volgende alliantiewapen voor: I. in blauw een halve zilveren bloem (anjelier?), oprijzend uit een zilveren schildvoet, vergezeld van 3 zesp. gouden sterren in het schildhoofd.

II. doorsn. a. in rood een gouden krukkenkruis; b. in blauw een gouden zesbladige bloem.

Van welk echtpaar zijn deze wapens?

Zeist. J. VAN LEEUWEN.

Onbekend wapen. In een huis te Naaldwijk bevindt zich een gevelsteen, waarop het volgende wapen is afgebeeld: in zilver een dubbele zwarte adelaar. Schildhouder: een beer. Welk geslaoht voerde dit wapen?

Naaldwijk. A. VAN DER MAREL.

INHOUD 1935, No. 6.

Bestuursberichten. — De eerste generatiën van het geslacht de Gijselaar, door Jhr. Dr. W. A. Beelaerts van Blokland. — Loten-Heydanus-Burman. Aanvullingen, medegedeeld door Jhr. Mr. Dr. J. R. Clifford Kocq van Breugel. — Mededeelingen over de familie Tielenius, door W. Wijnaendts van Reaandt. — Kruythoff — thans Tielenius Kruythoff, door Heinrioh Müllers (Frankfort a/d Main). — De oorsprong van het geslacht Viruly, door Jan Viruly. — Familie-aanteekeningen Jordens, medegedeeld (en op sommige punten verduidelijkt) door Mr. C. G. Iordens. — Korte mededeelingen: Titel-usurpatie; Geslaoht Drost; Van Zevenbergen-Bestenbroek; Aardige beroepen. — Vragen en antwoorden: Bellasis (Bellous); Bert-van Beroh Eyck ; Blauvelt Riccen ; Breman-van Limmick ; Doeve-Ehrencron-Ronkes ; Doggenaar (van); Donck (van der); Endeldijk; Fort Nassau ; Graafweght('s); Haze (de); Heege (de); Holsboer; Moreelse (Paulus); Mulet-van Ernst; Paddenburg (van)-van der Well; Posthuma ; Schuurman Schimmel ; Sevenbergen (van); Stegelytz; Stocke-Walle; Vries (de)-Bert; W(e)ijnands; Wilde (van der); Onbekend alliantie-wapen; Onbekend wapen.

DE NED. BOEK- EN STEENDRUKKERIJ, V/H H. L. SMITS.

DE NEDERLANDSCHE LEEUW

MAANDBLAD VAN HET

Koninklijk Nederlandsch Genootschap voor Geslacht- en Wapenkunde,

Dit blad verschijnt aan het begin van iedere maand en wordt aan alle leden van het Genootschap toegezonden.
Bijdragen en correspondentie, bestemd voor het Maandblad, zoomede opgaven van adresverandering gelieve men te richten tot den redacteur Dr. Tb. R. Valck Lucassen, *huize Sparrenheide, Driebergen.*

Correspondentie, bestemd voor het Bestuur, gelieve men te richten tot den secretaris Dr. J. Ph. de Monté Verloren, *Bleyenburg 5, 's-Gravenhage.*
Alle overige correspondentie (niet bestemd voor Bestuur of Redactie) te richten aan het Bureau van het Genootschap, *Bleyenburg 5, 's-Gravenhage.*

De redactie van het Maandblad wijst er nadrukkelijk op, dat zij niet aansprakelijk is voor de strekking of den inhoud der onderteekende stukken.

N°. 6. **LIIIe Jaargang.** Juni 1935.

BESTUURSBERICHTEN.

Het Bestuur geeft met leedwezen kennis van het overlijden van Ir. E B. Kiel, te Tegal (Java), sedert 1933 gewoon lid van het Genootschap.

Tot lid zijn benoemd.:

H. C. F. G. van Ditzhuyzen . . . . *Dordrecht.*
Singel **162.**

A. C. J. van Haaften . . . . . Amsterdam (*Z.*).
Prins Hendriklaan 18.

Mr. G. J. de Lint . . . . . *'s-Gravenhage.*
Bachmanstr. 18.

P. Weys . . . . . *'s-Gravenhage.*
van *Blankenburgstr. 15.*

Adreswijzigingen.

A. H. Deketh . . . . . Den Helder.
Onderzeedienst.

Mevr. A. van Kimmenade-Berghege. *Geldrop* (*N.-Br.*).
Hofstraat 17.

H. L. Kruimel . . . . . *'s-Gravenhage.*
Ant. Heinsiusstraat 32.

A. Merens . . . . . *Kaapstad.*
Consulaat der Nederlanden.

Heinrich Mullere . . . . . *Frankfort a/d Main.*
Roderbergweg 30.

Jhr. D. Radermacher Schorer van Nieuwerkerke . . . . . *Locarno (Zwitserland).*
Hotel du Pare.

H. E. J. F. du Marchie van Voorthuysen. . . . . *Velp (Geld.).*
Prins Hendriklaan 2a

J. Warner . . . . . *Oosterwolde (bij Oldebroek).*
Huize Morren

Genealogie van het geslacht von Innhausen und Knyphausen in de Nederlanden,

door W. J. J. C. Bijleveld.

Toen ik 19 Mei 1933 ter jubileumstentoonstelling van ons genootschap mijne lezing hield over het geslaoht ***von Innhausen und Knyphausen*** in de Nederlanden, was ik reeds van plan, het zuiver genealogische deel van het onderwerp voor ons maandblad te bewerken. Dat het zoolang heeft moeten duren, voor dit werk persklaar was, ligt voornamelijk aan bet onderwerp. Men wil toch gaarne iets geven, dat de volledigheid nabij komt, vooral, als het arbeidsveld de 16^e^ tot de 19^e^ eeuw bestrijkt, doch alle moeite is doorgaans vergeefs en men moet zich ten slotte neerleggen bij het feit, dat de archieven ten platte lande in Groningen meestal arm zijn en weinig ver terug gaan, terwijl een algemeen gebrek aan overlijdens- of begraafregisters zich ook tot de Stad uitstrekt. Met militairen wordt de zaak nog lastiger, door het vaak verhuizen en den laten aanvang der doop- en trouwboeken der voornaamste garnizoensplaatsen, zooals Bellingwolde, Bourtange, Langakker- of Nieuweschans en Leeroordt. Is het niet zonderling, dat zelfs van eenen luit.-gen., zooals Joost Jan Lewe van Mathenesse, wiens vader ook militair was, noch geboorte- noch sterfplaats en -datum te vinden zijn en dat ook het krijgsgeschiedk. archief en de Nederlandsche Jaarboeken ons in den steek laten? Eenige reizen naar Groningen en in de Ommelanden heb ik er voor over gehad, om de volgende gegevens te verzamelen; slechts zeer weinigen beseffen de moeite, verbonden aan het onderzoek van alle mogelijkheden en een groot pak brieven getuigt van de gestage hulp en medewerking, die ik van de Heeren Coster en Brouwer, archivarissen en hunne assis-

ten, de HH. Lonsain en Pathuis, mocht ondervinden en waarvoor ik hun allen gaarne dank zeg.

1. *Tido von* ***Innhausenund*** *Knyphausen*[1]), geb. k. Knyphausen, Ackum in 1 bl 6, drost van Emden, raad van den Graaf van Oostfriesland, † k. Knyphausen 18 Febr. 1665, tr. 5 Jan. 1546 ***Eva*** *van* ***Rennenberg,*** geb. 28 Febr. 1518, † k. Knyphausen 8 Nov. 1679, dr. van Graaf ***Willem*** en *Cornelia van Culemborch*, vrouwe van Zuylen c. a.

   Uit dit huwelijk:

   1. *Hima* ***v. I. u. K.***, geb. 14 Dec. lb47, tr. (huw. voorw. 16 Aug.) 1575 *Aepke Onsta*, op Wetsinge en Sauwerd, † 20 Jan. 1578.
   2. ***Bendelef v. I. u. K.,*** tr. 1583 *Evert* ***van*** *Diepenbroick* ***Impel*** op Middelstewehr.
   3. *Iko*, volgt 11, oudere tak.
   4. *Willem*, volgt IIbis, jongere tak.

Oudere tak.

II. *Iko* ***v. I. u. K.,*** Baron des H. R. Rijks 14 Juni 1688, heer van Innhausen en Knyphausen, geb. k. Knyphausen 12 Juni 1666, eerste raad van den Graaf van Oostfriesland, † 1 Dec. 1604, tr. 1" 2 Oct. 1576 ***Anna*** *Maria Oriana* ***von*** *Elteren*, erfvrouwe van Elteren en Bastenaken in Luxemburg en van Vogelsang in het land van Looz, geb. 1565, † 7 Mei 1600, dochter van Qeorg en ***Catharina van*** *Bronchorst* ***Batenburg,*** tr. 2° ***Elisabeth von Frensen*** uit Gelderland, † kinderloos (overluid Utrecht 28 Juni) 1624.

   Uit het eerste huwelijk:

   1. ***Eva des*** H. R.R. bs. ***v. I. u. K.,*** geb. 30 Aug. 1077, † Rijswijk bij 's-Gravenhage 1615, tr. (huw. voorw. 11 Sept.) 1696 ***Maximiliaan van*** *Cruiningen* **,** heer van Cruiningen, Haemstede, Heenvliet en Hazerswoude, geb. 29 Juli 1656, † k. Heenvliet lb Jan. 1612, zn. van ***Jan en Jacoba van Bourgondië tot*** *Veere*.
   2. ***Catharina des*** H. R. R. bs. v. *I.* u. ***K.,*** geb. 10 Oct. 1580, tr. 13 Nov. 1602 *Haro* ***van Fridagh,*** op Gödens, † 7 Maart 1609.
   3. ***Hima,*** geb. 13 April 1582, † 12 Sept. 1691.
   4. *Tido Herman*, volgt III.
   6. *Jurgen Dietrich*, geb. 10 Dec. 1686, † 24Sept. 1687.
   6. ***Elisabeth,*** geb. 12 Sept., † 11 Dec. 1689.
   7. ***Philips*** *Willem*, volgt IIIbis.
   8. Qeorg ***Dietrich,*** geb. 10 Nov. 1693, † 13 Sept. 1694.
   9. ***Oriana*** *Cornelia* ***des*** H.R. R. bs. *v.* ***I. u. K.,*** geb. 27 Dec. 1694, tr. 1621 *Nicolaus von* ***Frese,*** o p Hintum, † 19 Nov. 1637.

III. *Tido Herman* ***des*** H. R. R. b. v. *I.* u. ***K.,*** heer van Elteren, Bastenaken en Vogelsang, geb. 13 Sept. 1683, wordt 1610 R. C., † (overluid Utrecht 27 Aug.) 1616, tr. Utrecht 9 Sept. 1610 ***Margaretha*** *de Cock van Delwijnen*, † ***21*** Febr. 1662, begr. Solre bij Vogelsang, dr. van ***Adriaan,*** heer van Delwijnen en Wadenoyen en ***Maria*** *van Hemert*.

   Uit dit huwelijk:

   1. ***Ferdinand,*** volgt IV.
   2. ***Adriaan,*** geb. 1612, † (overluid Utrecht 17 Mei) 1616.

IV. ***Ferdinand*** des ***H.R.*** R. b. v. ***1. u. K.,*** heer van Elteren, Bastenaken en Vogelsang, geb. 1611, † omstr. 1680, tr. 1° ***Antoinette Françoise von*** *Malsen*, dr. van ***Guido,*** heer van Broechuysen en *Johanna* ***de Wildt,*** vrouwe van Kessnich bij Keulen; tr. 2° 1671 ***Isabella Magdalena van Poelgeest,*** † Dec. 1682, dr. van *Gerrit*, heer van Poelgeest, Koudekerke en Hoogmade en *Isabella* ***van*** *Malsen*. De kinderen uit het eerste huwelijk stierven zeer jong.

IIIbis. ***Philips Willem*** des H. R. R. b. v. *I. u. K.*, heer van Innhausen en Knyphausen tot 1624, geb. 20 Maart 1691, † Bremen 5 Mei 1662, tr. 1° 14 Juni 1612 ***Catharina con Wersabe,*** † Aug. 1631, dr. van *Ortgis*, heer van Carsebrock en ***Helena Sorre de*** *Berlaimon* ***t,*** tr. 2° 3 Sept. 1632 *Anna* ***Elisabeth*** Gravin von *Würbna*, † ***22*** Jan. 1642, dr. van graaf Qeorg, heer van Freudenthal en ***Elisabeth von*** *Eytzing* en wed. ***Bernhard*** *von* ***Konowitz;*** tr. 3° 25 Aug. 1642 ***Mugdalena*** Gravin van ***Nassau Siegen,*** geb. 23 Febr. 1696, † Bremen 31 Juli 1661, dr. van Graaf ***Johan*** en *Magdalena* Gravin ***van Waldeck*** en wed. ***Bernhard*** *Moritz* Graaf ***van Oeynhnusen.***

   Uit het eerste huwelijk:

   Drie kinderen, waarvan een jong en een ongehuwd te velde sneuvelde en: ***Moritz*** des H. R. R. b. *v.* ***I. u. K.,*** 1626-1703, die tot graaf des H. R, R. verheven werd en bij zijne vrouwen, *Walburg* Gravin ***van. Leiningen Westerburg*** en ***Louise*** *Walburg* Gravin ***van*** *Solms*, geene kinderen naliet.

   Uit het tweede huwelijk:

   Vijf kinderen, waarvan vier jong en ongehuwd overleden en IV:

IV. Qeorg *Wilhelm* des H. R. R. b. v. *I. u.* ***K.,*** sinds 9 Maart 1694 graaf des H. R. R., heer van Elteren, Bastenaken en Vogelsang, geb. 23 Dec. 1635, lid gedep. St. van Groningen 1673, Staten Gen. 1676, admir. van Harlingen 1683, † h. Nienoord, Leek 5 Sept. 1709, tr. (huwel. voorw. 14 Oct.) 1666 ***Anna*** *van Ewsum*, vrouwe van Nienoord en Vredewold, geb. h. Nienoord 1640, † aldaar 6 Nov. 1716, dr. van ***Willem,*** heer van Nienoord en *Margaretha* ***Beata von Fridagh*** en wed. *Carel* ***Hieronymus des*** H. R. R. b. *v.* ***1. u. K.***

   Uit dit huwelijk:

   1. Georg ***Willem,*** geb. 1666, † zeer jong.
   2. *Carel* ***Willem,*** geb. 1667, † zeer jong.
   3. *Carel* ***Ferdinand,*** volgt V.

V. *Carel* ***Ferdinand*** des H. R. R. gr. v. *I. u.* ***K.,*** heer van Elteren, Bastenaken en Vogelsang, Nienoord en Vredewold, geb. h. Nienoord 22 Febr. 1669, lid gedep. St. v. Gron. 1691, Raad van State 1694, St. Gen. 1713, admir. v. Harlingen 1693, van Amsterdam 1711, curator der Gron. Academie 1699, luit.-hoofdman der Hooge Justitiekamer, † h. Nienoord 28 Dec. 1717, tr. Noordwijk 26 Nov. 1689 ***Françoise de*** *Soete* ***de Laecke de Villers***, geb. 's-Gravenhage 5 Mei 1674, † h. Carelsveld, oudtijds Benckemaborg, Midwolde 4 April 1714, dr. van ***Philips,***

[1]) Zie voor de oudere generaties, die den naam *Onneken* voerden, de stamreeks in Ned. Adelab. 1933, p. 327.

heer van Zevender en Anna van *der Does tot Noordwijk.*

Uit dit huwelijk :

1. ***Anna*** des H. R. R. gr. *v. I. u. K.*, geb. Stad (Groningen) 23 Aug. 1690, † h. Nienoord 29 Maart 1718, tr. Midwolde 15 Juli 1705 *Anton II des* H. R. R. Graaf *van Aldenburg,* heer van Varel en Doorwerth, geb. 26 Mei 1681, † 1738, zn. van Rijksgraaf *Anton 1 en Charlotte Amelie de La Tremoïlle*; hij hertr. Kopenhagen 16 April 1711, na ontbinding van zijn huwelijk op 3 Jan 1711, *Wilhelmina Maria* Prinses *van Hessen Homburg.*
2. *Beata Elisabeth,* geb. Stad 22 Febr. 1692, † jong.
3. *Georg Wilhelm Wigbold,* geb. h. Carelsveld 23 Sept. 1693, † jong.
4. *Elisabeth Beata,* geb. h. Carelsveld 3 Febr. 1695, † jong.
5. *Elisabeth Beata,* geb. h. Carelsveld, ged. 21 Aug. 1696, † jong.
6. *Josina Qeertruid* des H. R.R. gr. v. *I. u. K.*, geb. h. Carelsveld 30 Aug. 1696, † Asinghaborg, Ulrum 19 Mei 1729, tr. Midwolde 29 Juni 1728 *Haro Caspar* des H. R. R. b. *v. I. u. K.*, op Ulrum, die volgt.
7. *Charlotte Maurice* des H. R. R. gr. v. *I.* u. *K.*, geb. h. Carelsveld 21 Nov. 1697, † h. Nienoord 5 Mei 1717, tr. Midwolde 7 Aug. 1715 *Schelto Jan* des H. R. R. b. v. *1. u. K.*, op Meyma, die volgt.

Jongere tak.

IIbis. *Willem v. I. u. K.*, Baron des H. R. Rijks 14 Juni 1588, geb. k. Knyphausen 24 Juli 1657, gouverneur van Oostfriesland, drost en hofrichter te Emden, † k. Lützburg bij Norden in Oostfriesland (oudtijds Lütetsborg) 3 Aug. 1631, tr. aldaar 4 Juni 1681 *Hima Manninga,* erfdochter van Lützburg, Bergum, Visquart enz., geb. aldaar 4 Oct. 1663, † aldaar 3 Jan. 1630, dr. van *Unico*, op Lützburg enz. en *Adelheid van Brakell.*

Uit dit huwelijk:

1. ***Tido*** des H. R.R. b. v. *1. u. K.*, heer van Lützburg c. a., geb. 4 Juli 1582, assessor ten Hove van Oostfriesland, bouwt Tidofeld in Westekelbuhr 1614, † 8 Sept. 1638.
2. *Dodo,* volgt III.
3. *Enno Willem,* volgt IIIbis.
4. ***Unico*** *Munninga* des H. H. R. b. v. *I. u. K.*, op Hamswerum en Wichhusen, geb. 12 Febr. 1698, † kinderloos 1637, tr. 1° *Mauritia von Frese*; 2° *Abelia von Weyhe.*
5. *Karel Frederik* des H. R. R. b. v. *I. u. K.*, op Visquart, geb. 18 Juli 1696, pres. v. h. Hof v. Oostfriesland, † 4 Oct. 1669.

III. *Dodo* des H. R. R. b. *v. I. u. K.*, op Jennelt, Klempenau en Meppen, geb. 22 Juni 1683, Zweedsch veldmaarschalk, † (sneuvelt) bij Haselüne 1 Jan. 1636, tr. 18 Sept. 1610 *Anna von Schade,* geb. Juni 1584, † 16 Febr. 1644, dr. van *Adam,* heer van Yhorst en *Margarethe von Melschede.*

Uit dit huwelijk: 7 k. o. a. :

Enno Adam, uit wien de vorstelijke, grafelijke en baronale takken in Duitschland stammen.

IIIbis. *Enno Willem* des H. R. R. b. *v. I. u. K.*, op Upleward, pandheer op Lützburg c.a., geb. k. Lützburg 28 Maart 1586, overste der stad Hamburg, hofmeester van den graaf van Oostfriesland, † k. Lützburg 16 Nov. 1666, tr. aldaar 13 Mei 1617 *Anna Maria von Amelunxen,* † k. Lützburg 28 Nov. 1657, dr. van *Kurt Sweder* en *Elisabeth von Rautenberg.*

Uit dit huwelijk:

1. *Elisabeth Adelheid* des H.R.R. bs. *v. I. u. K.*, geb. *30* Sept. 1619, † Cleve 12 Maart 1649, tr. 1644 *Allard Philip von der Borch*, heer van Langentrier, geb. Hanau 1602, Brandenburgsch geheim reg. raad in Cleve, † 1663, zn. van *Johann*, heer van Holthuysen en Langentrier en *Marie de Girard de Bergeries.*
2. *Rudolph Willem,* volgt IV.
3. ***Carel Hieronymus*** des H. R. R. b. *v. I. u. K.*, geb. *28* Oct. 1632, lid. gedep. St. v. Gron. 1668, St. Gen. 1663, † 's-Gravenhage 31 Juli 1664, tr. 2 Juni 1667 *Anna van Ewsum,* vrouwe van Nienoord en Vredewold, geb. h. Nienoord 1640, † aldaar 6 Nov. 1716, dr. van *Willem*, heer van Nienoord enz. en *Margaretha Beata von Fridagh; zij* hertr. (huw. voorw. 14 Oct.) 1665 *Georg Wilhelm* des H. R. R. b. *v. I. u. K.* voornoemd. Uit dit huwelijk 7 k., allen zeer jong overleden.

IV. *Rudolph Willem* des H. R. R. b. v. *I. u. K.*, pandheer van Lützburg, geb. k. Lützburg 1620, lid gedep. St. v. Gron. 1648, St. Gen. 1652, luit.hoofdman der hooge justitiekamer 1668, curator der Gron. Academie 1647, † k. Lützburg 30 Nov. 1666, tr. (huw. voorw. 27 Mei) 1646 *Margaretha Beata von Fridagh,* geb. 19 Juni 1621, † h. Nienoord 12 April 1665, dr. van *Haro,* op Gödens en *Elisabeth van Haren* en wed° van *Willem* van *Ewsum,* heer van Nienoord en Vredewold.

Uit dit huwelijk:

1. *Haro Caspar,* volgt V.
2. *Willem,* geb. Dec. 1646, † h. Nienoord 23 Juni 1604.
3. ***Maria*** *Elisabeth* des H. R. R. bs. v. 1. *u. K.*, geb. 6 Sept. 1661, † verm. 1694, doch in elk geval vóór 24 Maart 1698, tr. Haren 11 Febr. 1673 *Timon Jan von Lintelo*, heer van de Lathmer, later van de Ehze en Langentrier, geb. h. Ehze, ged. Almen 2 Dec. 1638, maj. b. d. garde te paard, drost van Esens in Oostfr., † 's-Gravenhage 26 Febr. 1685, zn. van *Willem,* heer van de Ehze en *Johanna van Dorth* en wedr. van *Anna* Maria *Dorothea van der Borch,* vrouwe van Langentrier.

V. *Haro Caspar* des H. R. R. b. v. *I. u. K.*, pandheer van Lützburg c.a. tot 1677, toen hij het moest teruggeven [1]), geb. begin 1646, kap. te paard en te voet

[1]) Lützburg c. a. was in het testament van *Unico* Manninga tot een fidei-commis gesteld, doch op eene wijze, betreffende de opvolging, die reeds zijnen oudsten kleinzoon *Tido v. I. u. K.* beducht had gemaakt voor allerlei twisten in de toekomst en hem in 1632 dreef tot het inwinnen van het advies van Hugo de Groot. Deze stelde op Turksche wijze het recht van den oudsten man op straat, i.c. *Enno Willem,* boven dat van den oudsten afstammeling, i.c. *Enno Adam,* zoon van den reeds overleden en ouderen *Dodo.* De Xostocksche faculteit en tal van Duitsche rechtsgeleerden voegden zich allengs

in Statendienst 1661-16 Maart 1673, lid Raad v. State 1675, St. Gen. 1686, gedep. St. v. Gron. 1687, lid. adm. v. Amsterdam 1686 en Harlingen 1691, † Asinghaborg, Ulrum Febr. 1694, tr. (huw. voorw. 25 Oct. 1661) Ulrum 3 Nov. 1663 *Petronella* ***Anna Lewe, op*** Asingha, geb. Asinghaborg 1648, † 's-Gravenhage 4 Sept. 1686, dr. van ***Abel*** *Coenders*, ***op*** Asingha c.a. en ***Elisabeth*** *van Eyckelenberg* ***gen. Hooftman.***

Uit dit huwelijk:

1. *Willem* ***Abel,*** volgt VI.
2. ***Hendrik Ferdinand,*** volgt VIbis.
3. *Enno Willem*, geb. Stad 13 Dec. 1667, † Ulrum 31 Oct. 1684.
4. *Haro*, geb. Stad 5 Mei 1669, ged. in huis denz. dag, † k. Lützburg en begr. Norden, zeer jong.
5. *Margaretha* ***Elisabeth*** des H. R. R. bs. v. ***I. u. K.,*** geb. 29 Juli 1670, tr. *Coppen* ***Jarges,*** op Tackenborg, ten Boer, geb. Stad 6 Oct. 1666, † '1713, zn. van *Schelto* en *Johanna* ***Alberda;*** hij hertr. 1702 *Clara* ***Alberda,*** op Eenum.
6. *Evert*, geb. Stad Dec. 1671, † zeer jong
7. ***Evert*** des H. R. R. b. v. ***I. u. K.,*** geb. Stad 5 Jan. 1673, † 1696.
8. ***Haro*** *Tido*, geb. ***4*** Juli 1674, † jong.
9. *Anna Wilhelmina* des H. R. R. bs. *v.* ***I u.*** *K.*, geb. Asinghaborg 6 Dec. 1676, † Tammingaborg, Hornhuizen 24 Febr. 1729, tr. Ulrum (aanget. 3 Juli) [1]) 1717 Scipio, alias *Sippo* ***Meckema van*** *Aylva*, geb. Tammingaborg 19 Mei 16'79, kap. en ritm. reg[t]. Albemarle in Statendienst, † Tammingaborg 8 April 1732, zn. van *Douwe* ***Ernst*** en *Tjemck van* ***Heemstra***; hij hertr. ***Anna*** *Bouwina Tjarda* ***van*** *Starckenborgh.*
10. ***Maria Dorothea*** des H. R. R. bs. *v.* ***I. u. K.,*** geb. Asinghaborg 23 Jan. 1677, † na 1701, als zij vermeld wordt als peet.
11. ***Hima Helena*** des H. R. R. bs. *v.* ***I. u. K.,*** geb. Stad 12 Juni 1681, † na 1698.
12. ***Beata Juliana*** des H. R.R. bs. v. *I.* u. *K.*, geb. Stad 14 Aug. 1682, † 6 Febr. 1726, tr. Ulrum 10 Sept. 1716 ***Joachim Adolf Jarges,*** geb. 1687, kap. in Statend., † 6, begr. Ulrum 14 Nov. 1726, zn. van *Coppen*, op Meyma en ***Anna Eleonera Ripperda.***

bij deze opvatting, doch toen de zaak ten slotte voor den Duitschen Keizer gebracht werd, besliste die geheel volgens de Duitsche opvatting. De zaak zat echter veel dieper. ***Dodo*** had zich zoozeer in schulden gestoken, dat hij de hulp van zijnen broeder *E. W.* behoefde, die daarop het betwiste goed in pand nam, behield en bewoonde, gelijk ook zijn zoon *E. W.* en kleinzoon *H. C. v. I. u. K. Na* het Keizerlijk vonnis in 167'7 ontbrandde eerst recht de strijd over de geldelijke gevolgen van een en ander tusschen de Duitsche en Groningsche takken, die pas in 1697 werd bijgelegd door den buitenstaander-familielid, den Rijksgraaf *Georg Wilhelm* op Nienoord. Een en ander hierover is te vinden in een artikel van den heer A. Meyer in Gron. Volksalm. 1699, die vanzelf de zienswijze, zooals die op Nienoord bestond, toen het den Gron. tak toeviel en uit de archieven aldaar bleek, huldigde. De beroemde zilveren vaik, met edelsteenen bezet en een verguld zilveren beker bevattend, sinds bijna tweeeeuwen naar Engeland verkwanseld en thans in bezit van den hertog van Devonshire, wordt door den heer Meyer in verband gebracht met de verzoening van 1697 en vaak genoemd de *vredes*beker van Nienoord. Het inscbrift gewaagt er echter met geen woord van en ik ben meer geneigd, dit te besohouwen als een typisch Engelsch verzinsel uit lateren tijd, om den schitterenden „Knyphausen Hawk" nog belangwekkender te maken.

[1]) Papier is vergaan bij trouwdatum.

13. *Carel Hieronymus* ***Albert*** des H. R. R. b. *v.* ***1. u. K.***, geb. Asinghaborg 24 Mei 1684, kap. onder overste Ripperda, † Aainghaborg 19, begr. 26 Maart 1709.

VI. *Willem* ***Abel*** des H.R. R. b. v. 1. u. *K.*, geb. Stad 8 Oct. 1665, kap. in Statend., † 1694, tr. (huw. voorw. 2 Juli) 1688 ***Johanna*** *Wilhelmina Beninga*, geb. 5 Aug. 1671, † 3 Aug. 1694, dr. van *Boyung,* op Grimersum en Dornum en ***Maria Eva*** *Erentreiter* ***van Hofried.***

Uit dit huwelijk:

Anna Maria des H. R.R. bs. v. ***1. u. K.,*** geb. Mei 1689, † Godlinzerborg, Godlinze 8 Maart 1717, begr. Emden, tr. 1714 ***Enno*** *Polman*, op Godlinze en Rengerda (1713), geb. Emden 1687. † 18 Mei 1723, zn. van *Folkert* en ***Elisabeth Deteleff.***

VIbis. ***Hendrik Ferdinand*** des H. R. R. b. v. ***I. u. K.,*** op Ulrum c. a. en Mathenesse (1712), geb. Stad lb Nov. 1666, lid gedep. St. Gron. 1696, St. Gen. 1707, admir. Harlingen 1709, cur. der Gron. acad. 1691, † hsinghaborg 3 April 1716, tr. Haren 22 Jan. 1693 ***Ave,*** alias *Aurelia* ***Jarges,*** geb. Stad 6 Juni 1666, † Asinghaborg 3 Oct. 1702, dr. van *Schelto* en ***Johanna Alberda.***

Uit dit huwelijk:

1. *Anna* des H. R. R. bs. *v.* ***I. u. K.,*** geb. Stad 12 Nov. 1693, † h. Mathenesse, Mensingeweer, Raflo 3 Mei 1734, tr. Mensingeweer 9 April 1717 ***Joost Jan Lewe van Mathenesse,*** luit. gen. in Statendienst, † begin 1768, zn. van ***Jan,*** op Blauwborg en ***Willemina Lewe,*** op Cantens.
2. *Schelto* ***Jan,*** volgt VII.
3. *Haro* ***Caspar,*** geb. Asinghaborg 22 Dec. 1696, † aldaar 30 Jan. 1696.
4. *Johanna Habina*, geb. Asinghaborg 19 Nov. 1696, † Stad 10 April 1697.
6. *Haro* Caspar, volgt VIIbis.
6. ***Willem*** des H. R. R. b. v. ***I. u. K.,*** heer van Nienoord en Vredewold 1737, geb. Asinghaborg 18 Maart 1700, kap. in reg[t]. Wichers 1721, lid gedep. St. v. Gron. 1741, adm. v. Amsterdam 1747, cur. der Gron. acad. 1746, † h. Nienoord 17 Maart 1768, tr. Oostwolde, Leek 22 Nov. 1760 *Susanna* ***Johanna Alberda,*** geb. k. Dijxterhuis, Pieterburen 11 Sept. 1718, vrouwe van Eenumborg, † Stad, begr. 30 Jan. 1799, dr. van ***Willem,*** op Dijxterhuis en ***Clara Alberda,*** op Eenum.
7. ***Johanna Habina*** des H. R.R. bs. v. ***1. u. K.,*** geb. Asinghaborg 4 Oct. 1701, † h. Carelsveld, Midwolde 29 Oct. 1760.

VII. *Schelto* ***Jan*** des H. R. R. b. v. ***1. u. K.***, op Meymaborg 1709, geb. Asinghaborg 21 Nov. 1694, lid prov. rekenk. 1716, † 28 Nov. 1716, tr. Midwolde 7 Aug. 1715 ***Charlotte Maurice*** des H. R R. gravin *v.* 1. u. *K.*, geb. h. Carelsveld 21 Nov. 1697, † h. Nienoord 5 Mei 1717, dr. van des H. R. R. graaf *Carel* ***Ferdinand*** en *Françoise* ***de Soete de Laecke de*** *Villers.*

Uit dit huwelijk:

Johan Carel Ferdinand des H.R.R. b. v. ***I. u. K.,*** heer van Nienoord en Vredewold, geb. h. Nienoord 28 April 1717, † Stad 10 Febr. 1737,

VIIbis. ***Haro Caspar*** des H. R. R. b. *v. I.* u .*K.*, heer van Ulrum c.a., geb. Asinghaborg 8 Juni 1698, kap. in St. dienst, regt. v. d. Stadh. 1727-1731, lid St. Gen. 1731, prov. rekenkamer 1733, admir. v. Amsterdam 1736, van Harlingen 1738, † Asinghaborg 14 Sept. 1741, tr. 1" Midwolde 29 Juni 1728 *Josina* ***Qeertruida*** des H. R. R. gravin v. 1. *u.* ***K.,*** geb. h. Carelsveld 30 Aug. 1696, † Asinghaborg 19 Nei 1729, dr. van des H.R.R. graaf ***Carel Ferdinand*** en ***Françoise de Soete de Laecke de Villers***; tr. 2° (huw. voorw. 27 Apr.) 1732 *Petronella* ***Anna Lewe,*** op Aduard, geb. Stad, ged. 3 Maart 1702, † Stad Febr. 1771, dr. van *Evert* ***Joost,*** heer van Aduard c.a. en ***Emerentia Christina van Berum.***

Uit het tweede huwelijk:

1. ***Evert Joost*** des H.R.R. b. *v.* ***I. u. K.,*** geb. Stad, ged. 12 Febr. 1732, † Stad 22 Juni 1804.
2. *Haro Caspar*, volgt VIII.
3. ***Ferdinand Folef,*** volgt VIIIbis.

VIII. ***Haro Caspar*** des H.R.R. b. v. *I. u.* ***K.,*** heer van de Klencke, Oosterhesselen 1782, geb. h. Nienoord 16 Jan. 1733,[1]) † h. de Klencke 8 Maart 1809, tr. Nijmegen 6 Dec. 1757 ***Martina Cornelia Jacoba van Heuckelom,*** geb. k. Cronesteijn, Zoeterwoude, ged. Leiden 1 Juli 1739, † h. de Klencke 3 Aug. 1787, dr. van *Martijn* ***en Theodora Agatha van Panhuys.***

Uit dit huwelijk:

1. ***Martina Theodora Agatha*** des H.R.R. bs. *v.I.u.K.*, geb. 21 Sept. 1760, † h. de Klenoke 21 Nov. 1809, tr. Oosterhesselen 18 Aug. 1784 Jhr. Mr. ***Derk Jan van*** der *Wyck*, heer van de Klencke, geb. h. Stoevelaer, Markelo 9 April 1760, rechter te Assen, † h. de Klencke 9 Dec. 1847, an. van ***Jan Hendrik,*** heer van Stoevelaer en ***Maria Brouwer;*** hij hertr. ***Louisa Isabella Antonia van der Feltz.***
2. ***Anna Habina*** des H.R.R. bs. v. *I. u.* ***K.,*** geb. Lingen 26 Juli 1766, † h. de Klencke 22 Dec. 1808.
3. ***Maria Cornelia*** des H. R. R. bs. v. 1. *u.* ***K.***, geb. Lingen 14 Dec. 1767, † h. de Klencke 24April 1796.

VIIIbis. ***Ferdinand Folef*** des H. R. R. b. *v. I. u.* ***K.,*** heer van Ulrum en Nienoord c. a. (1768), geb. Stad 7 Juni 1736, lid raad v. St. 1766, prov. rekenk. 1768, adm. v. Harlingen, lid ged. St. v. Gron. 1780-1787, † Asinghaborg 12 Mei 1796, tr. 1° Zuidwolde, Bedum 8 Jan. 1761 ***Clara de Hertoghe van Feringa,*** geb. Rikkerdaborg, Lutjegast 27 Maart 1746, † Stad 3 Maart 1766, dr. van ***Daniël Onno,*** op Rikkerda en Feringa en Johanna ***Susanna Alberda;*** tr. 2° Tienhoven 2 Sept. 1768 ***Anna Maria Graafland,*** geb. Amsterdam 8 April 1743, † Asinghaborg 3 Jan. 1803, dr. van Mr. ***Jan,*** heer van Schotervlieland en ***Catharina van Aferen.***

Uit dit huwelijk:

1. ***Catharina,*** geb. Stad 24 Nov., † aldaar 4 Dec. 1769.
2. Mr. ***Jan Carel Ferdinand*** des H.R.R. b. en baron v. *I. u. K.*, heer van Ulrum c.a. 1795—1809, van Tammingaborg, Hornhuizen, 1798—1803, van Carelsveld, Midwolde, geh. Asinghaborg 29 Apr. 1772, gecomm. ten landdage wegens Westerkwartier, lid prov. St. en ridderschap van Gron., kolonel en plaatscomm. der Stad, erkend als baron op alle 13 Oct. 1819, † Stad 16 Jan. 1842, tr. Hoogkerk 1 Dec. 1794 ***Magdalena Dorothea Lewe,*** op Aduard, geb. Stad 2 Mei 1773, † aldaar 10 Maart 1864, dr. van ***Evert Joost,*** heer van Aduard c. a. en ***Henriëtta Paulina van Holsten.***
3. ***Ico Folef,*** volgt IX.
4. ***Catharina,*** geb. Asinghaborg 31 Maart 1776, † aldaar 9 April 1777.
5. ***Haro*** Caspar, geb. Asinghaborg 24 Maart, † aldaar 24 April 1776.
6. *Haro Caspar*, volgt IXbis.
7. Catharina ***Clara*** des H. R.R. bs. v. *I. u.* ***K.,*** geb. Asinghaborg 4 Juni 1779, † Stad 19 Oct. 1844, tr. Stad 9 Oct. 1804 Nr. *Justus* ***Hendrik*** *Ludovicus* baron (1823) *d'Aulnis de Bourouill*, op Bijma, heer van Hedikhuizen, geb. 's Hertogenbosch, ged. 7 Mei 1777, lid prov. St. v. Gron., vrederechter te Zuidhorn, houtvester, † h. Bijma, Oldekerk 24 April 1832, zn. van ***Frederik*** *Herman* en ***Anna Maria de Jongh.***
8. ***Anna Habina Jacoba*** des H. R. R. bs. v. *I.* u. R., geb. Asinghaborg 16 Maart 1783, † Ewsumborg, Middelstum 27 Sept. 1812, tr. Stad 9 Oct. 1804 Mr. *Edzard* ***Jacob*** baron (1831) ***Lewe van Middelstum,*** heer van Ewsum, Niddelstum c.a., geb. Stad, ged. 16 Juni 1783, betaalm., lid gedep. Staten, kamerheer i. b. d., † Meppel 11 Mei 1866, zn. van Jhr. Mr. ***Egbert*** en *Christina* ***Elisabeth Wolthers;*** hij hertr. Stad 21 Juli 1814 ***Maria Robertina Bernardina Johanna van Hasselt.***

IX. ***Ico Folef*** des H. R. R. b. v. ***I. u. K.,*** geb. Asinghaborg 10 Mei 1773, † Stad 29 Dec. 1810, tr. Baflo 1 April 1797 ***Johanna*** *Sybilla* ***Qeertruida Lewe van*** *Nijenstein*, geb. Eelde 13 April 1772, † h. Lemferdinge, Paterswolde, Eelde 7 Dec. 1839, dr. van *Edzard* ***Willem*** en ***Siccomina Johanna van Boeckholt.***

Uit dit huwelijk:

1. Anna *Maria* ***Catharina,*** geb. Stad 27 Febr. 1798, † Stad 10 April 1804.
2. *Johanna* ***Siccomina Dorothea*** des H. R. R. bs. *v.* ***1. u. K.***, geb. Leens 25 Aug. 1799, † Stad 26 Mei 1866.
3. *Anna* ***Maria*** *Catharina* des H.R.R. bs. *v. I.* u. ***K.,*** geb. Stad 19 Juli 1808, † Stad 10 Sept. 1866, tr. Eelde 30 Aug. 1862 ***Willem*** *Bellaard Lormier,* geb. Doesburg 28 Oct. 1818, kap. inf., † 's-Gravenhage 24 Jan. 1886, zn. van *Claudius* en ***Johanna*** *Claudina van Waning*; hij hertr. *Grietje* ***Romein.***

IXbis. Mr. ***Haro Caspar*** des H. R. R. b. en baron v. ***I. u. K.,*** heer van Nienoord c.a., geb. Asinghaborg 14 April 1777, lid gedep. St. en ridderschap van Groningen, houtvester, erkend als baron op alle 13 Oct. 1819, † h. Nienoord 3 Jan. 1842, tr. Niekerk 11 Juni 1802 *Susanna* ***Elisabeth Alberda,*** op

[1]) Het is merkwaardig, dat noch zijn ambt, noch zijne verblijfplaats vóór Lingen, ondanks alle moeite, daaraan besteed, kon vastgesteld worden.

Bloemersma, geb. Stad, ged. 6 Nov. 1769, † h. Nienoord 30 Dec. 1836, dr. van *Scato Ludolph,* op Byma en Bloemersma en Wendelina *Cornera Alberda,* op Dijxterhuis.

Uit dit huwelijk:

1. *Ferdinand Folef, geb.* h. Nienoord 5 Mei, † aldaar 28 Aug. 1803.
2. Mr. *Ferdinand Folef* baron v. *I. u. K.,* heer van Nienoord c.a. 1842-1884, geb. h. Nienoord 4 Mei 1804, kap. Gron. mob. schutterij, burgem. van Leek en Marum 1842-1846, † Stad 23 Nov. 1884.
3. *Wendelina Cornera* barones v. 1. *u. K.,* geb. h. Nienoord 9 Nov. 1805, † Stad 6 Nov. 1878, tr. Leek 22 Mei 1830 Jhr. Mr. *Ulrich Willem Frederik van Panhuys,* geb. Stad 5 Febr. 1806, lid ged. St., † Stad 15 Febr. 1882, zn. van Jhr. *Abraham* en *Berentdinu Ernestina Hermanna Polman Gruys.*
4. *Scato Ludolph* baron *v. I. u. K.,* geb. h. Nienoord 7 Mei 1807, † aldaar 3 Nov. 1836.
5. *Anna Maria,* geb. h. Nienoord 25 Jan, † aldaar 16 Febr. 1814.

De bakermat van het geslacht van Foreest,

door Jhr. Dr. W. A. BEELAERTS VAN BLOKLAND.

Toen ik in 1918 in ons maandblad enkele kolommen wijdde aan de eerste generatiën van het geslacht van Foreest, heb ik gewezen op de in Nederland's Adelsboek in den loop der jaren gegeven afstamming van het tot den Nederlandschen Adel behoorend, uit Noord-Holland stammend geslacht van Foreest, welks wettige afstamming uit het oud-adellijk Zuid-Hollandsch geslacht van dien naam tot dusverre nog niet is bewezen. Dat tusschen beide geslachten genealogisch verband bestaat, wordt niet betwijfeld, doch wel werd reeds drie eeuwen geleden beweerd, dat de Noord-Hollandsche Foreesten niet uit echten bedde zijn gesproten, maar door bastaardij uit de oud-adellijke, Zuid-Hollandsche naamgenooten zijn voortgekomen.

Dit vraagstuk laat ik thans in het midden en ik wil nu de aandacht vestigen op hetgeen ik zou willen noemen : de bakermat van het oud-adellijk geslacht van Foreest.

In v. Leeuwen's Batavia Illustrata is eene genealogie van Foreest te vinden (blz. 965), welke aldus aanvangt:

> *Herpert van Foreest,* Ridder, wert vermelt anno 1096 en gestelt als een van de eerste op een Tournoyspel van omtrent 160 Ridders, volgens brieven daarvan zijnde; en wan
>
> *Stuard van Foreest,* Ridder, volgens brieven vermelt in September anno 1111.

Naar ik vermoed zal niemand nieuwsgierig zijn naar deze brieven van 1096 en 1111.

Veel meer trekt ons daarentegen de aanhef der genealogie van Foreest bij v. Gouthoeven (blz. 174):

> *Willem van Foreest,* schiltknape, leefde int jaer 1360, ende wan Jan van *Foreest,* die te wijve hadde Jouffr. *Ida,* heeren *Coenraed* Kusers dochter van Oosterwijck, Ridders ; sijn broeder *Herpert van Foreest* wiert vermelt An. 1392, maer sterf sonder oir.

Niettemin zijn ook deze gegevens niet ten volle betrouwbaar.

Juist is, dat *Jan van Foreest* getrouwd was met *joncfr. Yde, Coenen [Cusers] dochter van Oesterwijc,* zooals blijkt uit eene beleeningvan 15 Juni 1392 (A. R. A., Holl. leenk., n°. 62, fol. 39), maar niet juist is, dat deze *Jan van Foreest* sen zoon was van *Willem van Foreest,* knape, die in 1360 leefde. Wel heeft iaatstgenoemde inderdaad bestaan — hij werd in 1349 bij opdracht zijns vaders *Jan van Foreest* beleend met land onder Koudekerk (zie Nassau's Domeinarch. no. 6461, fol. 319^{vso}) —, maar Jan *wan Foreest,* de bezitter van het, ambacht Middelburg bij Boskoop, was een zoon van *Harper van Foreest,* als wiens leenvolger hij daarmede 20 Augustus 1367 is beleend (Holl. leenk. n°. 50, fol. 100).

Van laatstgenoemden *Herbern van Foreest* is een zegel bewaard gebleven aan eene oorkonde door hem — *Harparen van Foreest,* knap e — 26 November 1349 gegeven aan de abdij van Leeuwenhorst. Dit zegel geeft het door de huidige Foreesten nog gevoerde wapen met den. hoekigen dwarsbalk te zien, welk wapen v. Gouthoeven aldus beschreef: „een roode baer ofte fasce, ghetant onder ende boven, in forme van een saghe, in sen zilver velt, contrary het wapen *van der Woert*".

Wanneer wij nu achtslaan op het bezit van het ambacht Middelburg bij Boskoop door *Herbern van Foreest,* dan ligt het voor de hand zijne ouders te herkennen in *Jan van Foreest* en diens echtgenoote joncfr. *Aleid,* die 2 Januari 1327 met de tienden aldaar en land te Speelwijc werden beleend (Holl. leenk. n°. 2. fol. 52). De juistheid dezer afstamming blijkt uit de navolgende aanteekeningen in het zoogenaamde Oude Register van Graaf Florens, waarin wij lezen (zie Bijdr. en Meded. van het Kist. Gen. te Utrecht, dl. XXII blz. 246):

> *Harper van Fereest* ontfanghen te rechte lien, officium de Middelborch cum CCC jugeribus terre ibidem ; item in Coudekerke idem *Harparus* XIIII, hieten die Bate, beleghen oestwaert *Dirric van Foreest,* sijn broeder, ende *Jans* sijns vader waren in sijn live, feria quarta post circumsaisionem anno nativitatis XLVII.

Waarschijnlijk kunnen wij nu nog een stap verder gaan en als grootvader van genoemden *Herbern van Foreest* aanwijzen eenen naamgenoot — *Hardenbernus de Foreest* —, die van Graaf Floris V in leen hield (zie t. a. p. blz. 231): „officium de Foreest cum decimis et terra sua in dicto officio".

Oogenschijnlijk zou dus als bakermat van dit geslacht moeten worden aangenomen het ambacht van Foreest, hier genoemd, hetwelk volgens Mr. S. Muller Hzn. (t. a. p. blz. 231 noot 2) was „een klein ambachtje tusschen Reeuwijk en Boskoop". Ik geloof echter niet, dat wij hierin moeten berusten. Het bedoelde ambachtje was Middelburg en dat daaraan nu en dan, zooals ook in het Oude Register, de naam Foreest wordt gegeven, meen ik te moeten toeschrijven aan het feit, dat het aan het geslacht van Foreest behoorde. Op geheel dezelfde wijze zien wij herhaaldelijk ook andere goederen van naam verwisselen, zooals b.v. de hofstede *ter Wijc* (te Beverwijk), het stamhuis der *uter Wike's,* hetwelk 9 December 1366 door heer *Jan van Egmond* werd opgedragen ten behoeve van Coen (van Oesterwijc), Willem Cuser's zoon, waarna het naar dezen *Oosterwijk* werd genoemd, welke naam later weder werd verdrongen door dien van *Foreest,* nadat dit goed door het huwelijk

van Coen's dochter Yde met *Jan van Foreest* in diens geslacht was gekomen (v. Mieris 111, blz. 204).

Wat ***Herbern*** *van Foreest,* den leenman van Graaf Floris V, betreft, meen ik hem ook voor den vader te mogen houden van *Clementia* ***Herberns*** dochter *van Foreest,* die als vrouw van *Gijsbert Sweym*, bezitter van het huis te Werve onder Rijswijk, wordt vermeld in 1306, 1309 en 1323. Verdere gegevens nopens hem heb ik vooralsnog niet kunnen vinden en van oudere Poreesten blijkt ook slechts zeer weinig. Van hen wil ik hier slechts vermelden de dochter van heer *Willem van Foreest*, gehuwd met heer *Floris van Rodenburg,* die voorkomt in eene oorkonde van 16 October 1282 (R. A. Utrecht, H.S. n°. 319, fol. 11^{vso}).

Al deze gegevens wijzen op de huidige provincie Zuid-Holland als bakermat van het oud-adellijk geslacht van Foreest[1]); nadere preciseering blijft echter gewenscht en zonder verdere gegevens zijn wij ongetwijfeld geneigd aan de streek tusschen Leiden en Gouda te denken.

Het feit, dat het wapen van Foreest overeenkomt met dat van v. der Woert — zij het ook dat de kleuren zijn omgewisseld — zooals ook reeds v. Gouthoven deed opmerken, heeft mij er toe gebracht na te gaan, of langs dien weg meer licht aangaande de herkomst der Foreesten zou 'zijn te verkrijgen.

Bij v. Gouthoeven is aangaande het geslacht v. der Woert niets te vinden, doch wel bij v. Leeuwen, die t.a.p. op blz. 1178 zegt:

> *Floris van der Woert*, Ridder, Heere van der Woert, zijnde twee Ridderlijke Hofsteden met de landen daar toe behoorende, de eene genaamt Hogewoert, ende de andere Lagewoert, gelegen in Delfland, onder de Heerlijkheyt Naaltwijk, leefde änno 1157; hij en sijn nakomelingen hebben dese goederen te Leen beseten, eerst van de Heeren van Voorn,. .. dan naderhant sijn dese twee Ridderhofsteden gekomen aan de oude Heeren van Naaltwijk, als van spilszijde ook gedescendeert uyt de Heeren van der Woert, die daar naar die aan andere familien weder te leen hebben **uytgegeven** . ... Van desen voornoemden *Floris van der Woert was* afkomstig
>
> I.[2]) *Gerrit van der Woert,* Ridder, Heere van der Woert, vermelt anno 1274; hij wan
>
> *Willem van der Woert,* volgt.
>
> *Magtelt van der Woert*, troude *Willem van Diepenburg*, Ridder, anno 1310. ...
>
> *Hendrik van der Woert*, leefde anno 1289 en besat eenig Leengoet tot Naaldwijk van Graaf Willem van Henegouwen, hij wan *Willem van der Woert,* die insgelijx met dit leen verlijt wert, maar stierf sonder kinderen, waar omme dese goederen *voor* een gedeelte quamen op sijn suster *Alijd van der Woert, Hendriks* dochter, die te man hadde *Gerard Boekhout*[3]), *Hendrix* soon *van Eemskerk*, volgens verlijbrief van den jare 1336.
>
> 11. *Willem 'van der Woert,* Ridder, soone van *Gerrit van der Woert, was* Heere van der Woert anno 1314, en wan
>
> III. *Hendrik van der Woert*, Ridder, was ook Heere van der Woert . ... hij hadde getrout *Beatrix van Liesvelt,* dochter van *Herbaren,* heer van Liesvelt anno 1364; sij hebben gewonnen
>
> IV *Gerrit van der Woert*, dewelke anno 1383 troude met *Sophia,* suster van *Otto van Arkel*, Heere van Heukelum .... hij wiert door dode van *Herbaren* Heer van Liesvelt, als mede Eemskerke, en nam daarna aan de naam van Eemskerke en Liesvelt. ... hij wan
>
> V. *Hendrik van der Woert,* geseyt van Liesvelt, Ridder, Heere van Liesvelt, daar mede verlijt anno 1431; hij hadde een suster, genaamt *Hendrik, Dirks Vrouwe van der Doortoge,* die ook pretensie hadde op het Huis en de Heerlijkheyt van Liesvelt.. ..

Met dezen laatsten heer Hendrik van der Woert neemt de genealogie bij van Leeuwen een einde. Wel vermeldt hij nog als „van desen Geslagte" *Gerrit van der Woert*, die leefde in 1364 en vader was van ***Boudewijn*** *van der Woert*, in 1423 getrouwd met *Catharina van Abbenbroek,* vrouwe van Abbenbroek, en hunne nazaten, maar deze niet aan te sluiten van der Woert's kunnen wij, als voor ons thans van geenerlei belang, gevoegelijk ter zijde laten.

Toetsen wij nu van Leeuwen's genealogie aan de ons overgebleven oorkonden en inschrijvingen in leenboeken, dan zien wij, dat zij niet strookt met de feiten en laatstgenoemde heer ***Hendrik van der Woert*** ~~volstrekt niet~~ in mannelijke lijn afstamt uit de oude van der Woert's, doch uit het geslacht *van Heemskerk* [4]).

Uitdrukkelijk zegt Graaf Willem III in zijne uitspraak d.d. 14 Maart 1339 betreffende de geschillen over den voorrang in de kerk te Naaldwijk [5]) tusschen heer Willem van Naaldwijk en diens zoon Henric, benevens hunne vrouwen, eenerzijds en Gerrit Bartout en diens echtgenoote anderzijds, dat „*van der Wourt niement ghebleuen en es dan si*", t.w. laatstgenoemde. *Gerrit Bartout (van Heemskerk) was* getrouwd met *Aleid van der Woert,* erfdochter van *Henric van der Woert,* en hunne nakomelingen hebben nu eens den naam *van Heemskerk* dan weder dien van *van der Woert* gevoerd, en de laatste twee generaties komen ook als *van Lìesveld* voor, wegens hun bezit van het kasteel van dien naam.

Daar het hier niet gaat om de *Heemskerk's,* maar het zaak is de oude v. der *Woert*'s te leeren kennen, hebben wij na te gaan, wie de voorouders zijn geweest van genoemde erfdochter *Aleid van der Woert. Zij* was eene dochter van *Henric van der Woert*, blijkens de acte van 31 Augustus 1336, waarbij haar man *Gerard Bartout,* na het kinderloos overlijden van [haren oom] *Willem van der Woert.* diens aan den Graaf vervallen rechte leenen kocht en haar daaraan lijftochtte (van Mieris 11, blz. 684).

De gebroeders *Willem* en ***Henric*** van der *Woert* komen

[1]) Gaan wij in van der Aa's Aardr. Woordenb. na, wat deze aangaande het bovengenoemde huis te Foreest, alias Oosterwijk, bij Beverwijk, weet te verhalen, dan blijkt, dat hij dit houdt voor het stamhuis der Foreesten; eene meening, welke, gezien de aangehaalde oorkonde van 9 December 1366, onhoudbaar is.

[2]) Deze nummering is van mij (W.A.B.).

[3]) Lees ***Barthout,*** eooals blijkt uit den op blz. 1180 en 1181 medegedeelden verlijbrief van 1336 (W.A.B.).

[4]) Wijlen Mr H. J. Koenen heeft hierop reeds gewezen; zie De Wapenheraut dl. VII, blz. 357.

[5]) Zie Nijhoff's Bijdragen voor Vad. Gesch. en Oudheidk., 4^e Reeks, dl. X blz. 338,

verscheidene malen voor en hunne zegels zijn bewaard gebleven [6]). *Willem* zegelde met het volle wapen van der *Woert*, t.w. met den hoekigen dwarsbalk, en *Henric* voerde daarboven een barensteel.

Van *Willem van* der *Woert* wordt het eerst melding gemaakt in een stuk van 16 Juni 1309, waarbij de heeren van Putten en Naaldwijk gezamenlijk uitspraak doen in een geschil tussohen hem en zijne moeder (Holl. leenk. n°. 78, fol. 56^{vso}). Dat de heer van Putten hierin werd betrokken, kan geene verwondering wekken, indien wij in het oog houden, dat in 1304 onder diens vanen heer *Floris van der Woert* tegen de Vlamingen had gestreden en was gevallen, van wien 24 November 1306 werd getuigd, dat hij een zoon van eene moei van den heer van Putten en Strijen was geweest (v. Mieris II, blz. 69) [7]).

De evengenoemde moeder van *Willem van der Woert* was naar alle waarschijnlijkheid de weduwe van *Floris van der Woert*, die op het laatst van de 13de eeuw herhaaldelijk voorkomt en wiens vader mede *Floris* was geheeten. Wij vinden beiden 6 Februari 1292 genoemd onder de borgen van heer Dirk van Brederode, t. w. *Florentius de Wort et Florentius de Wort filius eius* [8]). Dat misvatting hier niet mogelijk is en wij inderdaad met de gezochte van der Woert's hebben te doen, blijkt uit het zegel van Rorens *Florenssone van der Wort*, die 27 October 1285 borg bleef voor de v. Amstel's; immers diens zegel vertoont het bekende van der Woert-wapen met den hoekigen dwarsbalk, merkwaardig genoeg zonder breuk, hoewel zijn vader toen en — zooals gezegd — later nog in leven was.

Een *Henric* van der *Woert was* 5 April 1246 getuige van Henric, heer van Voorne, burggraaf van Zeeland, maar diens familieverband is niet bekend.

Daarvóór komt van 1212 tot 1230 herhaaldelijk een *Floris van* der *Woert* voor, die het vertrouwen van Graaf Willem I moet hebben genoten, daar hij in 1213 met hem te Londen was en in 1214 te Antwerpen; ter laatster plaatse met een overigens onbekenden *Willem van der Woert*, evenals hij ridder en waarschijnlijk zijn broeder. Van eenen anderen broeder gewaagt een gunstbewijs, hetwelk *Floris van der Woert* op St. Nicolaasdag 1230 deelachtig werd van zijn bloedverwant (consanguineus) *Henric* heer van *Voorne*. Deze toch bepaalde toen, dat *Floris*' leen bij gebreke van manlijke nakomelingen zou vererven op zijne oudste dochter, en indien hij ook geen dochter zou nalaten, zouden eius *frater Hardbaren et omnes filii sui* hem opvolgen.

Floris von der Woert had in 1230 dus een broeder *Herbern*.

Van dezen *Herbern* is verder niets bekend, maar ik acht het zeer wel mogelijk, dat hij eenen anderen toenaam heeft gedragen, zooals destijds veelvuldig het geval was met jongere zonen, waarvoor ik slechts behoef te herinneren aan alle in de dertiende eeuw uit den Wassenaerschen hoofdstam gesproten zijtakken, die de namen droegen van de hun verleende goederen.

[6]) **Zie b.v. A. R. A., arch. Leeuwenhorst, charters van 10 November 1330 en 19 Januari 1322.**

[7]) **Het is niet noodzakelijk hier te denken aan eene zuster van den vader van heer Nicolaas van Putten, daar ook eeue tante van moederszijde kan zijn bedoeld; in beide gevallen uit heelen of halven bedde.**

[8]) **Zie de hier en verder aangehaalde 18de eeuwsche bewijsstukken in v. den Bergh's Oorkondenboek v. Holland en Zeeland.**

Gezien dezen voornaam *Herbern zou* het geslacht van *Foreest* uit hem kunnen zijn gesproten en zou deze *Herbern* van 1230 de grootvader kunnen zijn geweest van *Herbern van Foreest*, den leenman van Graaf Floris V. Dit blijft echter voorloopig eene bloote onderstelling.

Wij hebben voorts nog na te gaan, waar deze van *der Woert's* gegoed waren. Zij bezaten, zooals uit de oorkonde van 31 Augustus 1336 reeds is gebleken, goederen onder Naaldwijk en behoorden daar destijds thuis, Tussohen het dorp Naaldwijk en Honsholredijk lagen de Lage en de Hooge Woert [9]) en door de opgegeven belendingen staat vast, dat laatstgenoemd goed door *Willem van der Woert* vóór dien in leen was gehouden.

De Hooge en Lage Woert lagen in den Boschpolder, welke benaming den huidigen bezoeker van Naaldwijk zeer vreemd aandoet, daar er van bosch niets valt te bespeuren. Wel moeten er tijdens het bezit van Honsholredijk door de Prinsen van Oranje schoone dreven en bosschages ter plaatse zijn geweest, maar de benaming Boschpolder moet van ouderen datum zijn.

Aangezien de Lage Woert een Naaldwijksch leen is geweest, heb ik de Naaldwijksche leenboeken geraadpleegd in de hoop daarin meer bijzonderheden te vinden. Tn het Nassau's Domeinarchief is daarvan niet veel over; blijkbaar hebben de Graven van Aremberg of hunne rentmeesters de oudste deelen niet overgedragen bij den verkoop aan Prins Frederik Hendrik.

Wat echter nog over is, leverde mij een geheel onverwacht, nieuw gezichtspunt. Ik vond namelijk beleeningen in de 16de eeuw met land in het ambacht van Naaldwijk in de onmiddellijke nabijheid van de Lage en Hooge Woert: *„genoempt het Foreest"*, *of „geheeten 't Foreest."*

Mogen wij onderstellingen maken, dan acht ik het lang niet onmogelijk, dat dit *Foreest* de naamgever is geweest van het oud-adellijk geslacht *wan Foreest*, hetwelk uit *van der Woert* zal zijn gesproten en dit gedeelte van het uitgestrekte bezit der van der Woert's onder Naaldwijk voor zijn erfdeel zal hebben bekomen. Althans ik meen lateren onderzoekers naar de afkomst der Foreesten ernstig in overweging te moeten geven met deze mogelijkheid rekening te houden.

Aanvulling op de genealogie van het geslacht **van de Poll,**

(XLV, 281-294; XVII, 376; L, 27),

door Mr. H. WALLER.

Ad Ned. Leeuw XLV, 293.

VI. *Johannes van de Poll*, van 's-Gravenhage, geb. 1620, apothecar, oud 26 jaar (zijn vader te Gennip), woont op de Nieuwendijck te Amsterdam, ondertrouwt Amsterdam (Pui) 24 Maart 1645 (Gemeente-archief Amsterdam D.T.B. 678, folio 28)

Catharina Colijn, van Amsterdam, geb. 1619, oud 26 jaar, geen ouders meer hebbende (geassisteerd met haar broeder *Johan Colijn*), woont op de Heerengracht te

[9]) **Deze goederen hebben — zoo het sohijnt — hunnen naam ontleend aan de van *der Woert's*, en niet omgekeerd. Het eigenlijke stamgoed van dit edel geslacht lag bij Maasland (vgl. de Fremery's Suppl. Oorkbk. v. Holl. en Zeel., bls. 42, noot 4).**

Amsterdam. Dochter van ***Michiel Colijn*** en ***Cutharina Marcus.***

Johannes van de Poll werd apothecar te Amsterdam 28 Maart 1640. Hij overleed te Amsterdam en werd aldaar in de Oude Kerk begraven 10 October 1680 als Medioinae Doctor, wonende op den Nieuwendijck (D.T.B. 1047). Hij onderteekende zijn ondertrouwacte : Johan van der Pol (vergelijk Ned. Leeuw L, 27: dezelfde testeert te Rotterdam 24 Sept. 1636 als ***Johannes van de Poll geseyt de Qreeff,*** jonggesel, wonende te Haarlem; hij teekent dit testament — waarbij hij zijn vader ***D. Assuerus van der Poll geseyt Verhorst*** tot universeel erfgenaam benoemt — Johannes Pollio geseyt de Greeff. Not. Prot. Rotterdam Dl. 158 acte 70).

Catharina Colijn werd begraven Amsterdam, Oude Kerk, 13 December 1683 als Catrina Colijn, huysvrouw za(liger) Pieter (sic) van der Pol, komt van de Zeedijck, F. 8.— (D.T.B. 1047).

Uit het huwelijk van *Jan vtrn de(rj Poll* en ***Cotharyna*** *Colijn(s)* werden te Amsterdam Remonstrantsch [1]) gedoopt (D.T.B. 301):

1. *Cornelis*, ***17*** Februari 1646 ; folio 19 verso. (Vader: van ***de*** Poll).
2. ***Cathnrina, 27*** December 1647; fol. 21 vo. Volgt hierna.
3. ***Michieltje, 2*** April 1649, fol. 24.
4. ***Michiel, 6*** Maart 1661; in huis gedoopt; fol. 26 vo.
6. ***Jnn,*** 21 Juni 1664; in huis gedoopt; fol. 30 vo.
6. *Maria*, 3 April 1657 ; fol. 34 vo. Deze Maria *van* de *Poll* ondertrouwde te Amsterdam (Pui) 30 November 1679 (D.T.B. 692 fol. 2), oud zijnde 22 jaar, wonende Nieuwendijck, geassisteerd met haar vader ***Jan van de Poll,*** met ***Johannes Kloot*** (ondertëekent Jóannes Cloot) „van Greuningen", apothecar, oud 24 jaar, op den Nieuwendijck, vertoonend acte van toestemming van zijn moeder; geassisteerd met ***Michiel Muyden. Maria van de Poll*** werd te Amsterdam, Oude Kerk, begraven 28 October 1680 als komende van den Nieuwendijck, F. 8.— (D.T.B. 1047).

2. (Zie boven) ***Catharina van de Poll,*** Rem. ged. Amsterdam 27 December 1647, ondertr. 1e Amsterdam (Pui) 22 Juli 1679 (D.T.B. 691 fol. 123) Dr. *Georgius Schuller*, van Wesel, geb. ***1662,*** der medecijnen doctor, oud 27 jaar, woont in de Kalverstraet, geassisteerd met zijn vader ***Abraham Schuller.*** (Zooals gebruikelijk, gaf de bruid haar leeftijd verkeerd op: zij was ouder dan zij voorgaf.)

Dr. *Georgius* ***Hermanus Schuller*** werd gedoopt te Wesel, Willibrordikerk, 27 Oct. 1662 als zoon van Dr. ***Abrahom Schuller,*** Med. Doctor, Fiirstlicher Ostfriesischer HofMedicus, en *Catharina von* ***Schlechtenthal.***

Dr. ***G. H. Schuller*** overleed te Amsterdam en werd 2 Sept. 1679 aldaar in de Oude Kerk begraven als „comende van den Nieuwendijck op de hoeck van Sunter Klaesstraat" (D.T.B. 1047). — Hij was 6 Mei 1671 te Leiden ingeschreven als student in de geneeskunde, oud 20 jaar. Het adres van een brief van Spinoza aan Schuller luidt: Mijnheer G. H. Schuller der Medecynen

[1]) **Ook de sohepen Jan *van* de *Poll* te Amsterdam liet zijn kinderen Remonstr. doopen. Zie Elias, de Vroedschap van Amsterdam, 1 blz 445, no 152.**

doctor, wonende in de Kortsteeg in de Gestoffeerde Koet te Amsterdam. (Zie Navorscher 1900,' 57-69 en K. 0. Meinsma, Spinoza en zijn kring, 1896,383 et passim.)

Het huwelijk van Dr. Georgius ***Schuller*** en ***Catharina van de Poll*** werd gesloten voor schepenen te Amsterdam 6 Aug. 1679 (D.T.B. 949, trouw Stadhuis). Hiervan werd acte verleend 2 Juli 1680 (waarvoor zou die aate noodig zijn geweest?). — ***Catharina van de Poll*** was als weduwe ***Schuller 2*** Maart 1686 te Wesel getuige bij den doop van *Margrieta* ***Schuller,*** kleindochter van haar schoonvader. Uit dit kortstondig huwelijk werd geboren:

Catharina ***Hermana Schuller,*** Rem. gedoopt Amsterdam 17 Mei 1680, als „craemdochtertje van wijlen Dr. Beorgius ***Schuller*** en ***Catharina van de Poll",*** in huis gedoopt door Do. Bysterus (D.T.B. 301 fol. 80). ***Catharina van de Poll*** heeft dan ook, naar aanleiding van haar tweede huwelijk, de weeskamer voldaan 14 Febr. 1686.

Volgens een manuscript-staat van afstammelingen van *Nicolaas* ***Colijn de Thovion*** (Algemeen Rijksarchief, 's-Gravenhage, verzameling van Tets) huwde *Catharina Schuller* met *Joannes* ***Diepenbroek.*** Pogingen, om dit huwelijk te Amsterdam in Pui- of Kerkregisters (welke laatste op de voornamen zijn geklapperd) terug te vinden, faalden tot dusver. Hoogstwaarschijnlijk heeft ***Catharina Schuller*** bij haren stiefvader te Haarlem gewoond, zoodat haar huwelijk aldaar gezocht zal moeten worden. Echter is zij dan vermoedelijk toch reeds vóór 20 Maart 1720 kinderloos overleden; zie hierna.

Catharina van de Poll ondertr. als weduwe *Georgio Schuyler*, wonende op de N. ZijdsVoorburgwal, 2e te Amsterdam (Pui) 16 Februari 1686 (D.T.B. 694 fol. 139) ***Hendrik*** *Noyen* van Amersfoort, zijdereeder, wonende te Haarlem, weduwnaar van *Maria van Thoor.*

Uit dit huwelijk werd geboren:

Elisabeth *Noyen*, geb. Haarlem 21 Oct. 1687, overleden te .... 2 Febr. 1763, huwt te Haarlem 17 Oct. 1707 ***Anthony van Vollenhoven,*** geb. Schiedam 16 Dec. 1680, overleden Amsterdam 16 Oct. 1730, zoon van ***Anthony van Vollenhoven*** en diens tweede vrouw *Catharina van Vollenhoven*. Zie Ned. Patriciaat 1926 blz. 299.

Elisabeth *Noyen was* blijkbaar het, eenig-overlevende kind van hare moeder ***Catharina van ds Poll*** en dito kleinkind van hare grootmoeder ***Catharina*** *Colijn*, toen zij 20 Maart 1720 voor Notaris Pieter Schabaalje te Amsterdam (Inv. 6123) optrad, te zamen met ***Nicolaas Muiden*** (kleinzoon van ***Jan Muiden en Elsje Colijn Michiel&.) en Hester Colijn de Thovion,*** gehuwd met ***Christiaan Bartels***, als de drie eenige erfgenamen ab intestato van vaderszijde van den in Dec. 1719 te Amsterdam overleden ***Michiel Anthony Colijn de Thovion.***

Loten-Heydanus-Burman.

Aanvullingen, medegedeeld door Mr. J. C. Baron CREUTZ.

Aan hetgeen in de jongste aflevering van den Ned. Leeuw door jhr. Clifford Kocq van Breugel nader is medegedeeld betreffende het geslacht, ***Burman*** kan ik het navolgende toevoegen, grootendeels ontleend aan de „Notices historiques et généalogiques sur la famille Burman" van J. G. Burman Becker (lste druk). De verbeterde uitgave van 1866 kon ik tot mijn spijt nog niet raadplegen. Mijn nummering correspondeert met die van Jhr. van Breugel.

II. *Burman* - ***Heydanus.***
Maria *Heydanus* **werd geboren** 12 Maart 1628.
Kinderen:
1. ***Josina,*** geb. ***1666,*** † ***1688.***
2. Petrus, volgt III.
3. Abrnhamus, geb. 2'7 Dec. 1669, † 8 Aug. 1687.
4. ***Franciscus,*** volgt IIIbis.

III. *Burman-Clotterbooke.*
Eca Clotterbooke was geb. ***22*** Oct. 1668 en verkreeg door erfenis het huis Batestein onder Harmelen, alwaar in de kerk verschillende wapenborden der Burmans hingen, die in het laatst der vorige eeuw met die kerk verbrandden.
Van hun kinderen is de onder 6 genoemde ***Frans*** *Burman* geb. 1694 en † 17 Dec. 1764, zijnde kolonel der infanterie geweest. Zijn schoonvader ***Hendrik Both was*** burgemeester te Amersfoort.

IV. *Burman-de* ***la Bassecour.***
Mr. *Caspar* was ook hoofdofficier te Utrecht.
Het onder 5 vermelde kind ***Angelina*** huwt Utrecht 12 Mei 1763 *Janus* ***'Frederik van*** *Senden*, † 1806, lid wetgevend lichaam; de kinderen onder 6, 7 en 8 stierven zeer jong.

V. tr. 20 Dec. 1740, en hertr. ***Johanna Jacoba Senserff, wed.*** *Timon* ***van Meel.***
Uit het eerste huwelijk:
1. ***Caspar,*** volgt VI.
2. Peter, heer van Champvent bij Yverdun, † Demerary 1810, tr. ***Jeanne Cecile de*** *Villegas*, waarbij eene dochter, gehuwd met baron de ***Peissac.***

VI. was heer van Mathod bij Yverdun, † aldaar 1817, tr. 1776 ***Anna Barbara*** *Scholl*, waarbij *Jeanne* ***Marie Anne*** *Madeleine Eva*, vrouwe van Mathod (verkocht 1842), † Yverdun 14 Mei 1863, tr. 1° ***Charles*** *Bourgois*, koopman te Hamburg, † op reis naar Indië, tr. 2° ***Marie Marcel Baudimont,*** † 11 Juli 1839.

Vbis. *Burman-Goris.*
Hij † (volgens Becker) op Sandbergen bij Amersfoort 30 Oct. 1798.
Uit dit huwelijk:
1. *Caspar*, tr. N.N. waaruit ***Johanna*** *Aletta*, getr. met *Cornelis* ***Costerman.***
2. *Zeger* ***Theodorus,*** † Utrecht 18 Sept. 1780.
3. ***Pieter*** *Carel* ***de la Bassecour,*** geb. ***7*** Dec. 1752, † 25 Dec. 1840, tr. 1°. ***14*** Jan. 1'787 ***Adriana Elisabeth*** *Strick* ***van*** *Linschoten*, geb. ***25*** Juli 1768, † 26 April 1817, dr. van *Daniel* ***Jan,*** heer van Bunnik, en *Christina Gesina* ***van Hoorn,*** tr. ***2" 18 Nov. 1818 Agtrtha*** *van* ***der Jagt,*** geb. 1 Juli 1776, † 14 Nov. 1840, dr. van ***Mnrtinus*** en *Geertruida* ***van Breda.***
Uit het eerste huwelijk:
1. ***Johanna*** *Christina*, geb. 1790, † Maartensdijk 29 Mei 1816.
2. *Gesina* ***Adriana,*** geb. 1791, † ald. 9 Sept. 1812.
3. Adriaan *Daniel* ***Jan Hendrik,*** geb. 1 Maart 1797, † 29 Mrt. d.a.v.

IIIbis. *Burman-Thierens.*
Zij was dr. van ***Johannes*** en ***Maria*** *van* ***der Well.***
Uit dit huwelijk:

1. ***Maria,*** geb. ***24*** Oct. 1704, † 24 Oct. 1708.
2. ***Johannes,*** volgt IV.
3. Franciscus, volgt IVbis.
4. ***Abrahamus,*** genoemd onder IIIbis 3.
6. ***Anthonius,*** geb. 6 Mrt. 1711, † 6 Dec. d.a.v.
6. *Casparus*, geb. 5 Mrt. 1711, † 18 Juli 1713.
7. ***Anthony,*** geb. 21 Maart 1712, † 22 Juli 1713.
8. ***Petrus,*** volgt IVter.

IIIbis 3. ***Abrahamus,*** tr. 1° 18 Juli 1732 ***Johanna Elisabeth*** *van* ***Bueren,*** geb. 6 Oct. 1710, † 26 Apr. 1745, dr. van ***Laurens*** en ***Elisabeth van Tongeren.***
Uit het eerste huwelijk:
1. *Susanna* ***Elisabeth,*** geb. 16 Mei 1733, † 2 Aug. d. a. v.
2. Mevrouw ***van Foreest.***
3. *Jan* ***Abraham,*** ged. 12 Mei 1737, † St. George d'Elmina in 1777 na 7 Mei.
4. *Frans*, geb. 26 Jan. 1739, † 31 Dec. d. a. v.
6. ***Petronella Maria,*** geb. 21 Aug., † 2 Sept. 1740.
6. ***Jan,*** geb. 2 Sept. 1742, † heel jong.

IV. Is geb. 1707; zijn vrouw was dr. van *Laurens* en ***Elisabeth*** *van* ***Tongeren.***
Uit dit huwelijk:
1. ***Johanna Elisabeth,*** geb. A'dam 6 Apr. 1732, † ald. 29 Mei 1758.
2. Nicolaas ***Laurens,*** volgt V.
3. Frans, geb. A'dam 16 Sept. 1736, † ald. 22 Sept. ***1740.***
4. *Susanna* ***Adriana,*** geb. A'dam 27 Aug. 1737, † ald. 27 Juli 1740.

V. *Burman-Verkolje.*
De vrouws-moeder was ***Elisabeth*** *van* ***den Hever.***
Uit dit huwelijk:
1. Mevr. de *Rovere van Breugel.*
2. Johannes Jacobus, geb. A'dam 13 Sept. 1772, 1ste luit., † Batavia 1811.
3. ***Nicolette Adriana,*** geb. A'dam 28 Aug. ***1774,*** † Kopenhagen 13 Maart 1824, tr. 20 Apr. 1794 ***Gottfried Becker,*** † Kopenhagen 21 Juni 1845, prof. in de chemie en hof-apotheker.
4. Mevr. ***Eyck van Zuilichem.***

5. Mr. ***Nicolaas*** *Laurentius*, geb. A'dam 6 Maart 1782 (geprom. Utrecht 20 Dec. 1804), inspecteur dir. belastingen te A'dam, † Loenen 6 Dec. 1826, tr. 7 Mei 1812 ***Anna Agneta*** *Blomkolk*, † A'dam 28 Nov. 1868, wed. ***Jan*** Laurens ***de Blank.***

IVter. Burman-v. d. Streng e.a.
tr. 1° 7 Aug. 1740 ***E. A. van der Streng Johannes dr.,*** geb. 1723, 2° 7 Juli 1746 ***A. Knuyse,*** † ***23*** Oct. 1747, 3° Juli 1748 ***D. A. Six,*** † 12 Sept 1781.
Uit het eerste huwelijk:
1. ***Johanna Elisabeth,*** geb. A'dam 16 Juni 1742, † ald. 30 Juni 1744.
2. ***Maria,*** geb. A'dam 26 Jan. 1744, † ald. 5 Mrt. d.a.v.
3. ***Martinus Pieter,*** geb. A'dam 23 Feb. 1746 † ald. 4 Maart d.a.v.
Uit het derde huwelijk:
4. Mevr. Couderc; hij † 13 Nov. 1779.
6. ***Franciscus,*** geb. 1766.
6. ***Eva Maria,*** geb. 1768, † 1774.

Omtrent het voorgeslacht van den sub II genoemden *Frans Burman* het volgende :

De eerste vrouw van zijn vader Petrus *Burmannus* was inderdaad dochter van den predikant *Adolph Broeckhuisen en Magdalena de Carmer*, terwijl de tweede vrouw dochter was van *Frans Balde* en *Catelyne Bodaert.*

Uit het eerste huwelijk werd geboren *Adolph, † 1636,* predikant te Tienhoven, die gehuwd was met *Barbara Bos.*

Uit het tweede huwelijk sproot nog *Magdalena,* die 1668 huwde *Carl Behagel*, burgemeester te Hanau.

Petrus Burmannus' vader, de Keulsche raadsheer *Hermann*, geb. 1633, huwde 1° *Maria Lechenich,* 2° eene *Lop,* 3° te Duisburg *Machteld (Metz) Kop,* dr. van *Hans en Agnes.*

In mijn bezit is de koperen plaat, die gediend heeft voor de vervaardiging van de portretton van *Franciscus Burman Franciscuszoon* naardeschilderij van Quinkhard 1744.

Kruijthoff - thans Tielenius Kruijthoff,

(LIII, 146 e. v.),

door W. WIJNAENDTS VAN RESANDT.

In nr. 5 houdt ons correspondeerend lid H. Müllers te Frahkfort a. M. eenige beschouwingen naar aanleiding van mijn artikel over bovengenoemde afstamming.

Hij begint met de opmerking, dat blijkens het bekende boek van J. A. von Recklinghausen de predikant te Duisburg niet *H e* in *r i c h Krauthof* — zooals ik opgat — doch Johan *n Krauthof* geheeten zou zijn; hij voegt daaraan toe: „ Het is mij niet mogelijk van hieruit vast te stellen, welke opgave de juiste is".

Indien de heer Müllers echter ter zake even bij den door mij in mijn artikel genoemden Dr. Walter Ring, stads-archivaris van Duisburg, had geïnformeerd of de in 1616 overleden predikant van Duisburg *Johann* of *Reinrich Krauthof* geheeten was, zou hij vernomen hebben, dat deze den laatsten naam droeg en mijne, aan dezelfde bron ontleende mededeeling dus juist was. Zijne weduwe komt — zooals men hieronder kan zien — als „ *Judith* die Witwe des Pastors *Hei n r i c h Krauthoven*" op 13 Aug. 1617 als doopgetuige voor bij de oudste dochter van *Hermann Krauthoff.*

Verder begeeft de heer Müllers zich vragenderwijs in veronderstellingen over het gezin *Krauthoven-Böninger* te Duisburg. Als hij het door mij in noot 6 van mijn artikel aangehaalde — in 1930 verschenen — boek over het geslacht *Böninger* had ingezien, of had laten inzien, dan had hij al zijn vragen beantwoord gezien.

Bedoeld boekwerk deelt n.l. dienaangaande mede (ik verkort deze opgaven eenigszins):

Katharina Böninger, geb. ± 1688 (dochter van *Dietrich Böninger genannt von Crevelt* en van *Apollonia N.),* huwde omstreeks 1613 *Hermann Krauthoff,* wiens familie toenmaals „in Duisburg mehrfach vertreten war." „Ein Bruder *Hermann Krauthofts* wahr wohl der am 24 Februar 1588 geborene, am 29 August 1616 gestorbene reformirte Duisburger Pastor *Heinrich Krauthoren*".

Hermann Krauthoff voornoemd — wiens ouders den heer Ring onbekend bleven -was vermoedelijk bakker, evenals zijn schoonvader *Böninger,* en overleed reeds in 1621. met nalating van 3 kinderen — één kind was te voren reeds gestorven — over welke voogden werden *Johann Krauthoff* en *Robert von Crevelt*, resp. broeders van den vader en de moeder dier kinderen, en *J a c o b Fewrschlosser.*

De kinderen waren:

1. *Dietrich Krauthoff* [1]), ged. Duisburg 23 April 1614, doopget.: *Jacob Schlossmächer, Robert von Kempen, S t i n g e n Kruitho fen.*

Hij overleed te Duisburg 16 Aug. 1678, huwde 2 malen en had nakomelingen.

2. *Judith Krauthoff,* ged. Duisburg 13 Aug. 1617, doopget. : „der Mutter Broder *Peter*" (dus een *Böninger), Judith die Witwe des Pastors Heinrich Krautho v en*" en *Katharina Krabbe.*

3. *Luise Krauthoff,* ged. Duisburg 7 Apr. 1619; doopget.: *Lucas Hessels, „Trintgen Peter Kruithovens Haus frau*", en *„Lisbet Jnn Kruithovens Hausfrau*".

4. *Peter Krauthoff* [1]), ged. Duisburg 22 Nov. 1620, doopget. : *Friedrich von Crevelt, Lucia Kuchenbecker* en *H e i n r i c h K r a u t h o f f* („der aber mit dem schon genannten Pastor gleichen Namens nicht identisch ist — zoo schrijft Dr. Ring — sonderen ein Schuster war"). Hij overleed vóór 1678, onmondige kinderen nalatende.

Ik heb deze Duisburgsche *Kruythoff's* in mijn opstel niet vermeld, omdat het doel van dat artikel was de afstamming te bewijzen der tegenwoordige familie *Tielenius Kruythoff* uit *Conrad von Vreden* te Meurs; mededeelingen over een Duisburgschen tak zouden die afstamming niets verder hebben gebracht.. Bovendien valt het op, dat de Meursche 3 gebroeders nimmer als doopgetuigen bij de Duisburgers optreden. Men zou zelfs in twijfel' hebben kunnen verkeeren of tusschen beide families wel verwantschap bestond, ware het niet, dat in de door mij in k. 86 aangehaalde Meursche acte van 6 Mei 1596 uitdrukkelijk is vermeld, dat de daarin genoemde *Peter Kr.* toenmaals te Duisburg woonde. Hierdoor leidde ons verder zoeken ook naar Duisburg.

De heer Müllers oppert tenslotte de veronderstelling, dat de thans gevonden stamvader *Conrad von Vreden* eigenlijk Conrad *Krauthoven* heette en zelf een zoon geweest zou zijn van *Peter Krauthoven.*

Het is mogelijk, dat zijn veronderstelling juist is; zij wordt gesteund door de omstandigheid, dat de *Böninger's* in de 1° generatie *Böninger genannt von Crevelt* heetten en in de 2° generatie afwisselend *von Crevelt* en *Böninger,* hetgeen zich dus ook bij de con *Vreden's-Krauthofen* kan hebben voorgedaan. *Conrad zou* dan *von Vreden* heeten, omdat hij uit Vreden herkomstig was; daartegen zou kunnen pleiten dat er toenmaals te Schermbeck een burgerlijk geslacht von *Vreden* bestond -- uiteindelijk is deze naam natuurlijk aan den plaatsnaam Vreden ontleend, maar het is nog onbekend wanneer dit het eerst gebeurde.

Is *Conrad* echter een *K r a u t h o f f* uit Vreden, dan zal *Beeltgen* wel geen *K r a u t h o f f* zijn geweest, zij zal dan een anderen familienaam gedragen hebben, waarmede zij na haar huwelijk echter niet in acten voorkomt.

[1]) **Hieruit blijkt„ dat in dit gezin niet den** zoogen. **strengsten vorm der** „Leitnamensitte" **gevolgd werd, aangezien de oudste zoon naar den** *moederlijken* **grootvader genoemd werd.**

KORTE MEDEDEELINGEN.

Wapenborden in de Ommelanden tusschen Eems en Lauwers (15684826).

Aanvullingen en verbeteringen.

(LII, 363 e. v.; LIII, 14 e. v., 124.)

Bord no. 88.

Het opschrift moet zijn: Anno 1779 den 15den October starf de Hooghwelgebooren Helena Catharina Vrijvrouw van Clant van Scharmer, weduwe van wijlen de Hoog welgeboren Tyaerdt Wilhelm Vrijheer van Heerma van Bolswert Holwinde Oldenzijl Oosternielant.

Bord no. 89.

Carel Philip 2 heodor Gulihelm Otto van Heerma, obiit 1787.

Opschrift: Den 22 Augusti 1787 is de Hooghwelgeboren Carel Philip Theodor Gulihelm Otto Vryeheer van Heerma van Bolswert en Holswinde in den ouderdom van 21 jaaren overleden. R. I. P.

Wapen: van Heerma, benevens de kwartieren:

Heerma	Sickinga	Hövel	Ense van Heekeren
Jarghes	Clant	Penninck	Stegemans
Goltstein	Steenhuizen	Doijs	Lintheide
Wijnbergen	Lijnden	Eensohate	Bruins
Clant	Froma	Doetichem	Oldeneel
Agama	Eminga	Bentinck	Rasehorn
Schrieck	Terbecke	Schimmelpenninck	Brienen
Wyffringa	Aldringa	Westerholt	Scherpenzeel.

Plaats: de oorspronkelijke plaats is niet bekend; nu in het kasteel Baerlo te Venlo.

Bord no. 90.

Duco Wilhelm ***Sickinghe,*** obiit 1681.

Opschrift: De Heer Duco Wilhelm Sickinghe van Warffumer Borg, Jr en hovelinck tot Eenrum, Pieter buren en Nylant, Capt van zijn Vrl. Dor' Garde op Stadt en Laude. Gesturven den 28 (18?) December tot Lie warden, oud 25 Jaaren 1681.

Wapen : gevierendeeld:

1 Sickinghe	2 Echten
3 Jongma	4 Bentinck.

Kwartieren :

Sickinghe	Gaykinga	Echten	Waterm
Gisen	Clant	Clooster	Gaalen
Jongma	Ailva	Bentinck	Ittersun
Liauckama	Camminga	Ittersum	Westerh

Plaats: tot 1796 in de kerk te Warfum en sedert dien in het bezit der familie Sickinghe.

Bord no. 91.

(*Feyo* ***Sickinghe),*** obiit 1666.

Opschrift: Aetatis suae 66, obiit 28 April 1666.

Wapen : Sickinghe.

Kwartieren :

Sickinghe	Jongma
Gaykinga	Aylva
Gisen	Liauckama
Clant	Camminga
Alma	Hermana
Lewe	Hermana
Ballen	Minnema
Jensema	Minnema.

Plaats: als no. 90.

Bord no. 92.

Johan Sickinghe, 1576-1652.

Dit bord, waarvan geen afschrift bewaard is gebleven, toonde acht kwartieren. Het is evenwel in den loop der tijden verloren gegaan. Evenals de andere Sickinghe-borden hing dit nummer tot 1796 in de kerk te Warfum.

Bord no. 93.

(Jan Sickinghe), 1649-1673.

Opschrift: Natus den 19 Febr. 1649; obiit den 20 Maius 1673.

Wapen : Sickinghe, benevens de kwartieren :

Sickinghe	Jongema	Echten	Bentinck
Qayckinga	Aeylva	Waterman	Bentinck
Gisen	Liauokama	Kloester	Ittersum
Clant	Camminga	Gaelen	Westerholt.

Plaats: als no. 90.

N.b. Bij dit bord wordt een trommelvel bewaard, zoodat het dus zeer waarschijnlijk is, dat dit het in „Ommelander Borgen" genoemde bord is; zie no. 77. De genealogische aanteekeningen in genoemd werk zijn dus fout; de moeder en grootmoeder zijn er verwisseld.

ADOLF PATHUIS.

Van Sevenbergen.

In zijne zeer belangrijke bijdrage over de eerste Heeren van Zevenbergen heeft Jhr. Dr. Th. van Rheineck Leyssius, onder Bijlage H (Mbl. LIII, kol. 107/8), ook melding gemaakt van *Heinric* [b^d] ***van Seoenbergen,*** Heer van Bertembroek [1]), die in 1420 met tienden te Nisse en Abbekerke werd beleend en twee kinderen had : ***Gerard*** en ***Volcwijn van Secenbergen.***

Mijn handschrift *van* Wouter van Gouthoeven stelt mij in staat deze gegevens aan te vullen en tevens de in kol. 169 gestelde vraag naar de afstamming van ***Huyg van Sevenbergen*** te beantwoorden. Het stemt grootendeels overeen met hetgeen door Pastoor Juten werd medegedeeld in Taxandria XL, blz. 13.

1. Volgens Gouthoeven was *Henric* die bastaerd van ***Seuenbergen*** (wie de vader was staat er niet bij, maar het lijdt voor mij geen twijfel of Henric was een zoon van Heer ***Hugeman van Striene***, Ridder, Heer van Sevenbergen) gehuwd met ***Margriete van Beest*** en had dit echtpaar zeven kinderen:

1. Qerit ***van Sevenbergen,*** die in 1418 en '20 te Dordrecht woonde en „seer rijck" *was.* Hij liet twee bastaarddochters na: ***Margriet,*** non te Arkel op de Linge, en ***Catarijne,*** gehuwd met ***Jan van Munstel*** (lees *Munsel*).
2. ***Henric van Sevenbergen,*** kinderloos overleden.
3. ***Vranc van Sevenbergen,*** die een bastaarddochter ***Adriana*** had, gehuwd met ***Jan van Wilderen.***
4. ***Huge van Seuenbergen,*** wiens bastaard *Henric* volgt onder 111.
5. Jenne ***van Sevenbergen,*** kinderloos overleden.
6. *Wolckwijf* (sic) ***van Sevenbergen,*** gehuwd met een bastaard van Heer ***Gerit van Egmond,*** Ridder.
7. ***Belia van Sevenbergen,*** die haren man *Gijsbert Quekel* te Dordrecht waarschijnlijk de ambachtsheerlijkheid Wieldrecht aanbracht. Hij is vermoedelijk schepen van Gorinchem geweest in 1460 en in 1471 overleden.

111. ***Henrick van Secenbergen,*** dien ik in Gorinchemsche acten vermeld vond in 1491 en 1607, trouwde' met *Cristijn* dochter van ***Jan*** die ***Raymaker*** en ***Mechteld***

[1]) Van deze gelegenheid maken wij gebruik eene drukfout te herstellen, welke, als gevolg van onduidelijk schrift, twee malen in kol. 104, regel 2 en 5 v.o. voorkomt. Men leze hier voor Bestenbroek; Bectenbroek of Bertembroek. — Red.

Jacobsdr. Zij was in 1617 zijne weduwe en omstreeks 67 jaren oud. Zij hadden vier kinderen:

1. ***Mechteld** van Sevenbergen*, gehuwd met ***Jan** van* der ***Haer** Jansz.*, die haar overleefde.

2. ***Hilleken** van **Sevenbergen,*** tr. 1° *Gijsbert van Straten,* 2° Mr. ***Henrick** Kuyst Gerardsz.*, schepen (1513—'53) en raad van 's Hertogenbosch, st. 1066. (Vgl. Mbl. LII, 284).

3. ***Huych van** Sevenbergen*, die volgt onder IV.

4. *Jenne **van** Sevenbergen*, gehuwd met Mr. *Tielman **van** Bladegem*, secretaris van Dordrecht (1499—1538), st. 6 April 1638.

IV. ***Huych*** van ***Sevenbergen,*** hoogheemraad van den Lande van Arkel (1523), kerkmeester (1524, '34), schepen en burgemeester van Gorinchem, tr. 1° *Hadewij* dochter van ***Rutger** van **Beusichem*** en *Ghertruydt* (dochter van ***Adriuen** Jansz. **van der** Haer* en *Ghertruydt*), 2° ***Marijken** van Zijll Jansdr.*, die in 1639 en '43 als zijne weduwe voorkomt. Blijkens zijn op het Algemeen Rijksarchief aanwezig zegel voerde Huych van Sevenbergen een dwarsbalk vergezeld van 3 St. Andrieskruisjes, en als helmteeken twee uit een wrong oprijzende omgekeerde roofvogelklauwen, in elke klauw een hart omhoog houdende. Uit zijn eerste huwelijk had hij drie kinderen:

1. *Ghertruydt **van** Sevenbergen*, non te 's Hertogenbosch.

2. ***Hetrrick** van Sevenbergen*, schepen en burgemeester van Gorinchem. Hij deelde 11 Oct. 1633 met zijne zuster Anna en zijn oom Pauwels van Beusichem de goederen, hun aangekomen bij doode van hunne grootmoeder (moeder) Ghertruydt en van hunnen oudoom (oom) Mr. Evert van der Haer, kanunnik te Gorinchem. In 1667 had hij lijfrenten op Holland ten lijve van *Henrick van **Sevenbergen,*** zijn natuurlijken zoon, oud 8 jaar, ***Jan van Sevenbergen,*** oud 6 jaar, ***Haesken van Sevenbergen***, oud 2 jaar, en *Barnaert **van** Sevenbergen*, oud een half jaar. Deze Haesken is later gehuwd met ***Brien de Feyter** Jansz.*, met wien zij 26 Juli 1676 voor schepenen van Gorinchem testeerde.

3. ***Anna van Setienbergen,*** geb. 1612, tr. 1633 ***Jan** Snoeck*, geb. 1510, schepen en burgemeester van Gorinchem, dijkgraaf van den Lande van Arkel. (Vgl. Mbl. XXVII, 44). Hij deelde 64 Maart 1634 met zijn zwager Henrick van Sevenbergen goederen die zij dusver in het gemeen hadden.

B. v. B.

Thielen.

In N°. 6 wordt, in verband met het geslacht *Tielenius **Kruythoff***, gesproken over de familie *Tielenius*, die zich te Nijmegen vestigde in 1630: ***Abraham** Tielenius*, predikant, in 1633 gehuwd met *Maria Eilbacht*. Hij kwam uit Heinsberg, werd echter te Aken geboren. Zijn vader heette ***Petrus Thielen.***

Tijdens en na de troebelen te Roermond, gevolgd door den beeldenstorm in 1666, naar aanleiding waarvan verscheidene burgers door Alva in 1669 uit het land verbannen werden, namen verschillende families, die het nieuwe geloof aanhingen, de wijk naar Aken, dat in dien tijd reeds overwegend Protestantsch was. Het is daarom zeer goed mogelijk, dat genoemde ***Petrus** Thielen* tot de in Roermond in die jaren (en later) woonachtige familie *Thielen* behoorde, waarover men o.a. het een en ander kan vinden in het boek van A. F. van Beurden, Het Roermondsche regeeringsgeslacht Van Wessem, pag. 36. In de doopregisters van Roermond (die trouwens eerst in 1690 aanvangen) komt genoemde ***Petrus** Thielen* niet voor, wel wordt in de overdrachtsregisters van 1648 — 1692 een paar maal een ***Petrus Thielen*** genoemd ***(Peter Ihielen,*** gehuwd met ***Maria Fynemans,*** had 1668 een huis tegen de Koolpoort te Roermond, en ***Peter** Thielen*, gehuwd met ***Jenne,*** komt voor 29 Dec. 1686 en 7 Maart 1587), doch een direct verband valt niet te leggen.

De *Thielen*'s — hun naam wordt ook geschreven *Tielen **en** Tylen* — woonden reeds in de 15e eeuw te Roermond. In 1488 was een ***Maria** Tielen*, aldaar, gehuwd met ***Johan van** Wessem.*

Onder de door Alva uit Roermond verbannenen vinden wij geen Thielen vermeld (G. van Hasselt, Stukken voor de Vaderlandsche Geschiedenis, Deel 1, N°. 175 en 183), doch dit waren van bepaalde delicten beschuldigden en ook de Hoeufften worden niet genoemd, hoewel Johan Hoeutft, gehuwd met Catarina van Wessem — de van Wessems komen wel onder de verbannenen voor — eveneens om geloofsredenen de wijk naar Aken nam en zich later te Heinsberg vestigde, ook een wijkplaats van de Roermondsche vluchtelingen.

De veronderstelling, dat de in N". 5 Van het maandblad genoemde ***Petrus Thielen*** behoord zal hebben tot de Roermondsche Thielens, lijkt mij derhalve niet al te stout. En wat zijn zoon Abraham betreft: daar het nieuwe geloof predikanten noodig had, ligt het voor de hand, dat deze het eerst zullen zijn voortgekomen uit de zonen der om den geloove uitgewekenen.

Smetius, verlatiniseering van ***Smets*** of *Smeets*, kan ook afstammen van de Roermondsche familie van dien naam.

C. VAN WESSEM.

Abraham Tielenius.

(LIII, 144 e.v.).

Abraham Tielenius is als volgt op 14 April 1621 aan de Hooge School te Herborn ingeschreven: „*Abrahamus Tilenius, Aquisgranensis* (latere toevoeging:) *verbi divini minister Neomagiensis*". Ook hieruit blijkt, dat hij uit, Aken stamde. Hij was van 1624 tot 1629 predikant der Gereform. gemeente te Heinsberg en nam dit ambt in 1629 ook te Bruggen waar (von Recklinghausen, Reformationsgesch. etc. I, 187 en 206). In ieder geval werd hij op de Guliksche synode van April 1626 als predikant van Heinsberg als lid aangenomen. In 1629 nam hij ook gedurende zeer korten tijd het predikambt. waar bij de Geref. gemeente te Düren. (Monatshef'te für Rhein. Kirchengesch. 1931, pp. 270, 285 en 286).

Zijn vrouw ***Maria Eiibracht*** was eene dochter van den bekenden Neder-Rijnschen predikant *Philipp Eilbracht,* die uiterlijk sedert September 1631 (en nog in April 1634) te Bemmel stond. Maria zou volgens sommigen uit Philipp's eerste huwelijk met *Metgen Brüggen* geboren zijn. Aangezien laatstgenoemde echter reeds in 1604 te Odenkirchen zou zijn overleden en Maria Eilbracht wel niet voor 1609 geboren kan zijn (immerszag haar jongste kind in November 1664 het levenslicht, op welk tijdstip de moeder zeker niet ouder dan 46 jaar geweest zal zijn), zal zij wel uit het tweed e huwelijk van Philipp Eilbracht met ***Anna Renbach*** stammen. Hiervoor pleit in ieder geval het feit, dat de in 1636 gedoopte

tweede dochter van genoemd echtpaar den voornaam Anna ontving. Deze voornaam is n.l. klaarblijkelijk aan dien van Maria Eilbracht's moeder ontleend. Hieruit valt niet zonder grond af te leiden, dat de in 1634 gedoopte o u d s t e dochter Catharina naar haar grootmoeder van vaderszijde, dus naar de vrouw van ***Peter Thielen*** genoemd zal zijn. Of deze inderdaad ***Catharina*** heette, zal gemakkelijk in Akensche bronnen kunnen worden onderzocht.

Dat dezeconclusie niet ongegrond is, blijkt uit hetgeen wij bij de zoons van ***Abraham Tielenius*** kunnen vaststellen. De oudste in 1637 gedoopte (en na diens vroegen dood ook de derde in 1660 gedoopte) zoon heet naar zijn grootvader van vaderszijde ***Peter,*** terwijl de tweede in 1649 gedoopte zoon den van zijn grootvader van moederszijde afkomstigen voornaam ***Philippus*** ontving.

Wat de kinderen van het eohtpaar *Tielenius-Eilbracht* betreft, valt op te merken, dat de in 1644gedoopte dochter ***Johanna Maria Tielenius*** waarschijnlijk identiek is met hare naamgenoote, die 16 Nov. 1687 attestatie ontving om te Nijmegen in het huwelijk te treden met ***Antonius Krämer***, weduwnaar van ***Agnes Eilbracht***. Indien dit juist is, wanneer had dan te Nijmegen het huwelijk plaats? Zoo zal de in 1640 gedoopte *Catharina* ***Tielenius*** wel identiek zijn met de tweede vrouw van den Neder-Rijnschen predikant ***Johannes Türck***, die in **1690** op haar terugreis uit Aken te Jüchen overleed en in de Geref. Kerk aldaar begraven werd. Had haar huwelijk met Joh. Türck misschien ook te Nijmegen plaats? Zoo ja, hoe luidt dan de huwelijksacte? Aangezien ***Catharina*** reeds in 1690 overleed, is het verklaarbaar, dat zij in 1700 niet meer onder de toenmaals levende kinderen van ***Abraham Tielenius*** vermeld werd.

HEINRICH MÜLLERS

Van Tets.

Voor hen, die verdere onderzoekingen willen doen ten behoeve van de genealogie ***van Tets,*** volgen hier eenige toevallig gevonden aanwijzingen.

Ad Ne d. L e eu w L, 9 9. Begraven Amsterdam, Oude Kerk :

9 Mei 1681 Een kind van Mr. ***Willem van Tetz,*** chirurg@, uyt de Warmoesstraet ..... F. 7.10.

20 Augustus 1681 Een kind van Mr. *Willem van Teth,* comt uyt de Warmoesstraet ..... F. 7.10.

Ad Ned. Leeuw L, 101. Gemeente-archief Amsterdam, Protocol Notaris R. van Paddenburg, Inv. No. 8201 anno 1716; deel 11 anno 1717: *Damen* en vooral No. 8203 April 1719.

Voor denzelfden Notaris werd 23 April 1720 (Inv. 8204, acte 43) door de erven van Vrouwe ***Clasina Pater, we***duwe van den Heer ***Adam Damen,*** een volmacht op Nicolaas van Kempen gegeven. De acte vermeldt:

Vrouwe ***Anna Maria Daemen,*** weduwe ***Jan van Kempen,*** gerechtigd tot 1/5 in 4/9,

Vrouwe ***Ziberta Daemen,*** weduwe *Guillelmo van Tetsz*, gerechtigd tot 1/5 in 4/9,

Juffr. ***Maria Jacoba Daemen,*** gerechtigd tot 1/5 in 4/9, eadem als universeel erfgename van ***Adam Daemen,*** gerechtigd tot 1/5 in 4/9, en als voogdes over twee kinderen van ***Jacob Daemen,*** gerechtigd tot 1/5 in 4/9.

Ad Ned. Leeuw L, 102. Gemeente-Archief Amsterdam, Protocol Notaris Hillebrand van der Heyden (Inv. 7773): 7 Juni 1718 huwelijksche voorwaarden van Mr. ***Theodorus Steenoven,*** jongeman, geassisteerd met ***Hendrik Steenhoven,*** zijn vader, en Juffr. ***Maria Jacoba van Tets,*** jongedochter, geassisteerd met Vrouwe *Siberta Damen*, weduwe van *Guilliam* ***van. Tets,*** haar moeder, en Juffr. Maria ***Jacoba*** *Damen*, haar moeye. Tusschen de aanstaande echtelieden zal geen gemeenschap van goederen, doch alleen gemeenschap van winst en verlies bestaan. De bruid zal een duarie van F. 10.000 hebben; Mr. ***Th.*** *Steenoven* kreeg F. 5000.— De onderteekeningen luiden: Theod. Steenoven, Maria Jacoba van Tetz, Siberta Daemen wede. G. van Tetz, M. J. Daemen.

Protocol Notaris Casparus van den Broek, Amsterdam, n°. 165 (Gem.-arch. Amsterdam).

13 Aug. 1727 Mr. ***Theodorus Steenoven,*** advocaat, en Juffr. ***Maria Jacoba van Tetz***, echtelieden, wonende op de Heeregracht bij 't Eoningspleyn, herroepen testamenten.

Begraven Amsterdam, Nieuwe Kerk :

4 April 1768 ***Maria Jacoba van Tetz***, weduwe Mr. ***Theodorus van*** Steenoven-graf D 160, F. 8.—, voor het ligt F. 2.10 (D. T. B. 1069).

Mr. H. W.

Burman.

Inverbandmet de artikelenin de afleveringen van Maart en Mei van den loopenden jaargang over de familie *Burman*, heeft de volgende in mijn bezit zijnde acte wellicht eenig belang:

N". 1296. Translaat vertaling uyt de Sweedsche Matrikel van Stiernman.

Von Burman, (Gerhard) (X).
Geadeld den 4e May A° 1694:
Geïntroduceerd in de Ridderschap 1697.

Bevorens genaamd ***Burman.***

Wierd Sergant onder een Regiment te Osnaburg A° 1672, Vaandrig in Hollandsche dienst 1673, int jair 1674 Lieutent. onder 't Keyserlyke Regiment van Trautmansdorff dragonders, 1676 Lieutenant Ingenieur in Sweden, 1677 den 12 Septbr. Captaine in dezelve dienst, 1690 den 10e Augs. Lieutenant Quartiermeester Generaal — in die post geadeld. — 1696 den 19e July Lieut. Collonel. — geboren in Stockholm 165..†.... getrouwd met ....

Soon van Magister *Gerhardus Hinrici* ***Burman*** — zie Lohmans Arboga Kondschap pag. 196 — Bailluw van de Bailluagien van Kind en Kolling, in de provincie van Wester-Gothland.

Accordeerd met voorz. Matrikel en Wapenboek
(w.g.) HOLMBERG DE BEOKFELT.

De schrijver is blijkbaar ***Nicolaas Holmberg de*** *Beckfelt*, sedert 1780 Raad in het Hof van Justitie en de Rekenkamer van het Graafschap Culemborg, die een kennis zal geweest zijn van mijn overgrootvader ***Jaques Eabrice van*** *Breugel*, sedert 1 Mei 1793 Kapitein-Commandant van Culemborg.

Op de acte bevindt zich een goed bewaarde lakafdruk van het bekende wapen ***Holmberg de Beckfelt.***

J. R. C. K. v. B.

VRAGEN EN ANTWOORDEN.

Berckel (van)-de Lange van Wijngaarden. In een brief d.d. 2 Jan. 1795 spreekt ***E. F. van Berckel (1'726—1796), de*** Amsterdamsche pensionaris, wiens biografie men vindt in N. Ned. Biogr. Woordenboek IV, kol. 109-111, den heer ***de*** Lange ***van Wijngaarden,*** oudraad in de vroedschap der stad Gouda, wonende te Leiden, aan als „Neef".

Kan een onzer leden mij meedeelen hoe deze familieverwantschap in elkaar zit?

's-Gravenhage. IOAN MULLER.

Doorn-Pesser. Gevraagd worden plaats en datum van het huwelijk van ***Dominicus Doorn*** (1658—1739), zn. van ***Arie Doorn en Maartje Muts,*** en ***Margaretha Pesser*** (1668—1753), dr. van *Sebastiaen* ***Pesser van*** Velsen en *Clasina* ***van Leeuwen.*** De ondertrouw van dit huwelijk had plaats te Schiedam 30 October 1692. Het huwelijk werd aldaar echter niet voltrokken.

Wie kan mij mededeelen, waar en wanneer overleed (begraven werd) Maria ***Doorn,*** geb. Schiedam 1702, dr. van ***Dominicus Doorn*** en ***Margarethn Pesser,*** echtgenoote van Prof. ***Petrus*** *Couwenburg* ***du Bois,*** hoogleeraar in de Qodgeleerdheid te Leiden.

Waar en wanneer overleed (werd begraven) ***Maria Doorn,*** geb. Schiedam 1690, dr. van ***Jan Doorn*** en ***Annetje Dirks Peen,*** echtgenoote van ***Jon van Lijken,*** notaris te Schiedam.

V. Mr. W. d. V.

Graafweght('s). (LIII, 126, 167). Remonstrant.

1. Cornelis ***Claesz. van 's Gravenwech,*** bleeker, koopt 5 Mei 1585 een huis aan de Lombardstraat te Rotterdam prot. no. 2089, tr. ***Barbara Qaleyns.***

Uit dit huwelijk:

II. *Claes* Cornelisz. 's ***Qravewech,*** distillateur, geb. Rotterdam, tr. aldaar 19 Sept. 1621 *Barbara Andries* ***Versmisse,*** geb. Rotterdam ; huizen Lombardstraat w. z. prot. nos. 2089/2091, koop 26 Oct. 1622, 26 Juli 1627, verkoop 28 Mei 1742.

Uit dit huwelijk:

1. Cornelis, volgt 111.
2. ***Abraham,*** volgt IIIbis.
3. ***Maria,*** begr. Rotterdam, Groote kerk, Zuidpand no. 104, 2 Dec. 1707, oud 66 jaar, tr. Rotterdam 22 April 1671 *Hendrick* ***Stolwijk,*** geb. Rotterdam.
4. *Isaak,* distillateur.
6. ***Jacobus,*** volgt IIIter.
6. ***Neeltje,*** distillatrice.

III. Cornelis ***Claesz.*** *Schraefwech,* brandewijnbrander, geb. Rotterdam, tr. 1° aldaar 18 April 1660 ***Cornelia de Graef,*** geb. Rotterdam, tr. 2° Rotterdam 17 Juli 1667 Grietje ***Laurens*** wed. *Cornelis* ***Jonckhelt,*** huis Schiedamschedijk w.z. prot. no. 1160, koop 28 Jan. 1660.

Uit het eerste huwelijk:

1. ***Claes,*** volgt IV.
2. ***Baertje,*** ged. ald. (Rem. k.) 21 Juni 1684.
3. Catharina, ged. ald. (Rem. k.) 16 Juli 1667.
4. ***Barbertje,*** ged. ald. (Rem. k.) 9 Maart 1662 (zie LIII, 167).

IV. ***Claes Cornelisz. Schraefweg,*** distillateur, geb. Rotterdam, tr. ald. 1° 12 April 1676 *Maertje* ***Cornelis Loij,*** geb. Rotterdam, tr. ald. 2° 21 Febr. 1687 ***Margarita Vermande,*** geb. Rotterdam, huis Schiedamschedijk w.z. prot. no. 1148, koop 29 April 1686.

Uit het eerste huwelijk :

1. *Cornelis,* ged. ald. (Rem. k.) 10 Jan. 1677.
2. ***Cornelis,*** ged. ald. (Rem. k.) 3 April 1678, volgt V.
3. *Cornelia,* ged. ald. (Rem. k.) 8 Sept. 1679.
4. ***Abraham,*** ged. ald. (Rem. k.) 14 Oct. 1681.

V. ***Cornelis*** *'s Graeffwegh,* koopman, geb. Rotterdam, begr. ald. 17 Nov. 1731, Groote kerk, Zuidpand no. 347, nalatende 2 minderj. en 1 meerderj. kind, tr. ald. 20 Jan. 1706 ***Catharina*** *'s Graeffwegh,* geb. Rotterdam, begr. ald. 8 Juli 1760, oud 80 jaar.

Uit dit huwelijk:

1. ***Nicolaas,*** ged. ald. (Rem. k.) 26 Jan. 1707.
2. ***Maria,*** ged. ald. (Rem. k.) 14 Juli 1708; tr. Rotterdam 22 Febr. 1729 *Herman* ***Vingerhoet,*** geb. Rotterdam; testament 23 Sept. 1768 voor notaris P.C. van Rijp ald.
3. *Nicolaes,* ged. ald. (Rem. k.) 11 Dec. 1710.
4. ***Jacobus,*** ged. ald. (Rem. k.) 2 Jan. 1713.
6. ***Cornelia,*** ged. ald. (Rem. k.) 3 Oct. 1716, begr. Rotterdam 2 Oct. 1781.
6. ***Nicolaas,*** ged. ald. (Rem. k.) 6 Dec. 1717.
7. ***Claes,*** ged. ald. (Rem. k.) 18 Juni 1720.

IIIbis. ***Abraham Claesz.*** *Schravewech,* kruidenier, geb. Rotterdam, begr. ald. 29 Mei 1669, tr. aldaar 30 Maart 1666 ***Neeltje*** *Leunis Hollaer,* ***geb.*** Rotterdam, overl. ald. Nov. 1667; testament 29 Juni 1666 voor notaris Barth. Roose ald.

Uit dit huwelijk:

Barbara, ged. ald. (Rem. k.) 18 Sept. 1667.

IIIter. *Jacobus* ***Schraefwech,*** distillateur, geb. Rotterdam, tr. aldaar 23 Febr. 1676 ***Maeike de Graeff,*** geb. Rotterdam.

Uit dit huwelijk:

1. *Catarina,* ged. ald. (Rem.k.) 8 Febr. 1680.
2. *Claas,* ged. ald. (Rem.k.) 1 Sept. 1682.
3. ***Claus,*** ged. ald. (Rem.k.) 27 Sept. 1686.

Rotterdam. W.J.L. POELMANS.

Heege (de). (LIII, 167). Hoewel niet in 't minst in twijfel willende trekken wat door de Red. t. a. p. werd geschreven onder de vraag ***de Heege,*** acht ik het volledigheidshalve niet ondienstig er op te wijzen, dat in het jaar 1811 een boerenplaats, genaamd ***de Heege*** en gelegen te Wilp bij Deventer, werd verkocht en getransformeerd in een buitenplaats, die den naam „***de Rage***" kreeg. Deze buitenplaats — in 1912 publiek verkocht — is geheel verkaveld.

E. K.

Joede (de). In de Groote of 0. L. Vr. Kerk te Breda hing weleer een rouwbord, vertoonende het wapen ***de Joede***: Gevierendeeld: 1 en IV in rood een zilveren adelaar, II en III in zilver een roode dwarsbalk, zoowel boven als beneden vergezeld van negen blauwe liggende blokjes (5,4). Het onderschrift onder dit wapen (mannelijk schild) luidde: Ob. 19 October 1669. Kan iemand mededeelen, welk lid van het geslacht de *Joede* op den genoemden datum overleed?

Het Bredasche begrafenisregister over 1669 is zwaar

besohadigd, zoodat daaruit geene gegevens meer te putten zijn.

's-Gr. E. C. M. P.

Oyens. In het ondertrouwregister van Amsterdam komt voor ***Pieter Oyens***, „van Kniphuysen, oud 40 jaren, in de N. Egelantierstraat, ouders doot, geass. met zijn neef Pieter *Oyens*. en ***Maria Homoet***, ***van*** Appeldoorn, oud 30 jaren, op de Keizersgracht, geass. met haar vader *Lubbert Homoet*", ondertrouwd 21 April 1735.

Deze ***Pieter Oyens*** is de stamvader van het heden nog hier te lande levende geslacht *Oyens* en de ***Marez Oyens***. In het boek van Mr. H. J. Koenen, Het Geslacht de Marez, wordt Pieter Oyens opgegeven als geboren 10 Februari 1695 te Kniphausen in Oldenburg. Naar dezen datum is een onderzoek gedaan, doch hij werd aldaar niet gevonden.

Wie weet iets van de ouders van Pieter Oyens, die in 1736 reeds overleden waren? En wie kan zijn neef ***Pieter Oyens***, genoemd in vermelde ondertrouw-acte, geweest zijn? Er was nog een familie *Oyens* woonachtig te Amsterdam, afstammelingen van den réfugié *Daniel Oyens* uit Bordeaux. Tot deze behooren de door mij bedoelde leden van het geslacht Oyens niet.

Bloemendaal. ***C.*** VAN WESSEM.

Pijnappel-Geerlings-Groenewoud. Aanvulling en event. verbetering verzocht op het volgeude:

I. *Jan* Pijnappel, geb. (De Rijp (N.H.) of Pillau (Oost-Pruisen)) in 1712, scheepskapitein (als zoodanig aanwezig bij de aardbeving van Lissabon (1755)), overl. 1760, tr. vóór 1762 ***Sara Geerlings***.

Uit, welk huwelijk:

11. ***Jan Pijnappel, geb. 1762,*** overl. 11 November 1808, tr. ***Maria Groenewoud***, overl. 's Graveland 19 Juli 1796.

Uit welk huwelijk:

Elisabeth Pijnappel, echtgenoote van Ds. *Willem* van *Voorthuysen* (zie Ned. Patriciaat).

Verzocht worden gegevens over de kwartieren ***Pijnappel, Geerlings*** en ***Groenewoud.***

V. ***Mr. w. D. v.***

Stegelytz (LIII, 169). *Stegelytz* is eene verbastering van het Duitsche „Stieglitz", d. i. „distelvink" of putter (in gevangenschap leert men deze diertjes hun drinkwater naar boven putten). Vandaar dan ook is het wapen m.i. een sprekend wapen : 3 distelbloemen aan gebladerde stelen, naast elkaar op grond geplant, op de middelste waarvan eene distelvink (die zich gaarne aan 't zaad van distels te goed doet en er zijn naam ook aan ontleent) gezeten is. Helmteeken: m. i. een distelvink en niet een kraai. Hoewel in de heraldiek alles mogelijk is, lijkt mij een kraai toch ook een wat te lijvig dier om op een distel plaats te nemen. [1])

's-Gr. F. v. A.

Waltelingh. ***Jacobus Waltelingh*** (wapen : een blauwe keper, vergezeld van 3 zilveren (blauwe?) ringen) huwt te ? begin 18de of eind 17de eeuw ***Margaretha Sickel.***

Kinderen uit dit huwelijk werden o a. te Wijk bij Duurstede en Maastricht geboren (een zoon stierf te Tiel 1800 als gep. luit-kol. Regt. Oranje-Gelderland,

[1]) Een vrijwel gelijkluidend antwoord bereikte ons van den Heer P.M. v. W. te A. — Red.

een andere zoon huwde 1760 te Leerdam ***Maria de Villeneuve***).

Wie kan mij inlichtingen aangaande dit echtpaar, mijne voorouders, verstrekken ?

Zierikzee. J. J. COCK.

Onbekend wapen. In de verzameling van Mevr. de wed. Mr. B. van der Feen de Lille, geb. jkvr. Fontein Verschuir alhier, bevindt zich een op paneel geschilderd portret van een groven mannekop, met onbekend wapen: gevierendeeld 1. en 4. in zwart (?) een zilveren lam; 2. en 3. in goud een rood kruis; alles in den trant van omstreeks 1600.

Volgens overlevering zou dit een afbeelding zijn van een van de rentmeesters van het grafelijkheidskantoor van de Vroonlanden, Zijpen en Egmonden te Alkmaar, doch deze komen waarschijnlijk niet in aanmerking. Het waren n.l.: Adriaan (1523—'39) en zijn zoon *Cornelis Stalpaert van der Wiele*, ***Jarich van*** *Tjepma* (tot 1569), Jhr. ***Frederik van Zevender*** (tot 1575), ***Pieter Jansz. Kies*** (tot 1578), ***Henric Willemsz. van Heemskerk*** (tot 1588), ***Pieter Adriaansz.*** (tot 1611) en diens neef *Pieter Jacobsz.* ***Pauw*** (tot 1642), enz.

Alkmaar. MR. J. BELONJE.

Wapens Coren en van Thije. Onlangs werd mij een gevelsteen getoond (30 × 20 c.M. voorvlak), afkomstig uit den achtergevel van het in Juli 1926 afgebroken perceel Oudegracht, Noordzijde, A. N°. 200 te Alkmaar, waarop een alliantiewapen *Coren* × ***van Thije*** voorkomt, derhalve destijds geplaatst voor het echtpaar Mr. ***Jacob*** *Coren*, geref. gedoopt te Alkmaar 28 Juni 1637, overleden aldaar 25 December 1679, baljuw van de Nieuwburg, burgemeester, schepen en raad van Alkmaar en ***Machteld van Thije***, begraven Gr. kerk te Alkmaar 14 Juli 1702; gehuwd in 1668.

Het wapen *Coren* wijkt in zooverre af van het zegel, door dezen Mr. ***Jacob*** *Coren* als schepen van Alkmaar gebruikt, dat het behalve gevierendeeld, 1. en 4. een korenschoof; 2. en 3. een klimmenden leeuw, bovendien nog heeft een hartschild, beladen met 6 kepers ***(Egmond*** ?).

Het wapen *van* ***Thije,*** insgelijks gevierendeeld voorgesteld, heeft behalve in 1. en 4. den bekenden klimmenden vos (***van Tije***), óok nog in 2. en 3. hetzelfde bovengenoemde wapen met de kepers als aanvulling.

Kan een van de lezers misschien de oorzaak van deze bijvoegingen verklaren ?

Alkmaar. ME. J. BELONJE.

INHOUD 1936, No. 6.

Bestuursberichten. — Genealogie van het geslacht von Innhausen und Knyphausen in de Nederlanden, door W. J. J. C. Bijleveld. — De bakermat van het geslacht van Foreest, door Jhr. Dr. W. A. Beelaerts van Blokland. — Aanvulling op de genealogie van het geslacht van de Poll, door Mr. H. Waller. — Loten-Heydanus-Burman. Aanvullingen, medegedeeld door Mr. J. C. Baron Creutz. — Kruythoff -- thans Tielenius Kruythoff, door W. Wijnaendts van Reeandt. — Korte mededeelingen: Wapenborden in de Ommelanden tusschen Eems en Lauwers (1568-1826). Aanvullingen en verbeteringen; Van Sevenbergen; Thielen; Abrabam Tielenius; Van Tets; Burman. — Vragen en antwoorden: Berckel (van).de Lange van Wijngaarden; Doom-Pesser; Graafweght ('s); Heege (de); Joede (de); Oyens; Pijnappel-Geerlings-Groenewoud; Stegelytr; Waltelingh. — Onbekend wapen; Wapens Coren en van Thije.

DE NED. BOEK- EN STEENDRUKKERIJ, v/h H. L. SMITS.

DE NEDERLANDSCHE LEEUW

MAANDBLAD VAN HET

Koninklijk Nederlandsch Genootschap voor Geslacht- en Wapenkunde.

Dit blad verschijnt aan het begin van iedere maand en wordt aan alle leden van het Genootschap toegezonden.
Bijdragen en correspondentie, bestemd voor het Maand blad, zoomede opgaven van adresverandering gelieve men te richten tot den re d acteur Dr. TH. R. VALCK LUCASSEN, *huize Sparrenheide, Driebergen.*

Correspondentie, bestemd voor het B e s t uur , gelieve men te riohten tot den **sec** re t aria Dr. J. Pa. DE MONTÉ VERLOREN, *Bleyenburg 5, 's-Gravenhage.*
Alle overige **correspondentie** (niet bestemd voor Bestuur of Redactie) te richten aan het Bureau van het Genootschap, *Bleyenburg 5, 's-Gravenhage.*

De redactie van het Maandblad wijst er nadrukkelijk op, dat zij niet aansprakelijk is voor de strekking of den inhoud der onderteekende stukken.

N°. 7. **LIII° Jaargang.** **Juli 1935.**

BESTUURSBERICHTEN.

Tot lid is benoemd:

Mr. J. H. VAN LAER . . . . . *'s-Gravenhage.*
Rechter **Arr. Rechtbank** **Lange** *Vijverberg 14.*

Adreswijzigingen.

Mr. L. VAN DER POEL HIDDINGH (tijd.) *'s-Gravenhage.*
p/a van Bleiswijkstraat 36.

Jhr. Ir. 0. C. A VAN LIDTH DE JEUDE *'s-Gravenhage.*
Benoordenhout 90.

Dr. J. G. LOOHUIS. . . . . *Utrecht.*
Graaf Adolfstraat 4.

Dr. Mr. J. C. MARIS . . . . . *Arnhem.*
Eusebiusbuitensingel 1.

PH. F. W. VAN ROMONDT . . . . . *'s-Gravenhage.*
Lijsterbesplein 3.

Staat van aanwinsten.

A. Afdeeling Familie-Archieven.

Archivalia Ver h a g en c.a.
(Geschenk van Luit.-Kolonel M. C. van Houten te Doorn en den Heer A. H. G. de Jong Verhagen te Hilversum.)

Stukken behoorende bij de archivalia Ver hagen bovengenoemd.
(Beschenk van den Heer 0. van Bleyswijk Tierens Verhagen te Wolfaartsdijk.)

Archivalia S 1 o e t.
(Bruikleen van het Algemeen Rijksarchief.)

Archivalia W i l k e n s.
(Bruikleen van Mevrouw C. A. Wilkens-Havelaar te Rotterdam.)

Archivalia D u y v e n s z c.a.
(Geschenk van Mevrouw Repelaer te Amsterdam door bemiddeling van den Heer J. van Hasselt.)

Archivalia Strick van Linschoten.
(Bruikleen van Jhr. J. H. Strick van Linschoten te 's-Gravenhage.)

Archivalia, genealogieën, genealogische aanteekeningen en andere bescheiden, nagelaten door Mr. B. F. W. von Brucken Fock.
(Geschenk van Mr. Dr. H. J. von Brucken Fork te 's-Gravenhage door bemiddeling van den Heer Algemeen ***Rijksarchivaris.)***

Acte van scheiding van de nalatenschap van Joncker Pieter van Bronchorst, met retro-acts, 26 Maart 1679.
(Geschenk van Mejuffrouw G. C. von Reeken te Utrecht door bemiddeling van den Heer Rijksarchivaris aldaar.)

Sententie van Gecommitteerde Raden van de Staten van Zeeland in een geschil tusschen Ric h ar d B *ar* r a d o t en Pieter Reygersberge, 12 Augustus 1579.
(Geschenk van het Gemeente-Archief te 's-Gravenhage.)

Transportbrieven voor schepenen van 's-Gravenhage verleden, 17de en 18de eeuw.
(Geschenk als boven.)

Acte van aanstelling tot ritmeester ten dienste der Vereenigde Nederlanden door de Staten van Holland en West-Friesland voor Johan Steyns Bisschop, 17 October 1709.
(Geschenk van den Heer V. Schols te Maastricht door bemiddeling van den Heer Rijksarchivaris aldaar.)

Stukken, betrekking hebbende op de nalatenschap van Willem III, Koning van Engeland, Prins van Oranje, en de rechten van Willem (IV), Prins van Oranje, 1733-1736.
(Geschenk van Mr. H. Waller.)

„Notulen Burlesque 1676—1684", parodie op rijm op een aantal Resolutiën van de Staten van Zeeland.
(Geschenk van Mr. P. J. C. Tetrode door bemiddeling van Jhr. Mr. Dr. E. A. van Beresteyn.)

Doopbriefjes, begraafcedullen, poorterbriefjes en varia, 17de—19de eeuw. ***(Geschenk van Mr. H. Waller.)***

Huwelijks-, overlijdens- en begrafenisaankondigingen, gelegenheidsgedichten 'en varia, 17de—19de eeuw.
(Geschenk van Mevrouw IV. A. Meyboom—den Breejen te Voorburg door bemiddeling van den Heer Algemeen Rijksarchivaris.)

Verlovings-, huwelijks- en overlijdensaankondigingen, nagelaten door Mr. A. W. M. C. Ver Huell, 19de eeuw.
(Geschenk van de Gemeente Arnhem.)

B. Afdeeling Handsohrif ten.

Cock, J. J. Geneologie Waltelingh.
(Geschenk van den Samensteller.)

Gijsberti Hodenpijl, G. H. J. Genealogie Asser en genealogische aanteekeningen Tor 1 ey en D uw e 1 alsmede W a 1 e(n). ***(Geschenk van den Samensteller.)***

Kranen, N. G. van Taack Tra. Genealogie Tak(de Maret-, Hemerij k-).
(Geschenk van den Samensteller.)

Genealogieën Asmus en Hamilton of Silvertonhill. ***(Geschenk van den Heer G. H. J. Gijsberti Hodenpijl.)***

Genealogieën Duyvensz, de Leeuw en van Teylingen, 18de eeuw.
(Geschenk van Mevrouw Repelaer te Amsterdam door bemiddeling van den Heer J. van Hasselt.)

Kwartierstaat van Cornelis François Duyvensz, geboren in 1697, en van de dochter uit zijn huwelijk met Adriana Petronella Duyvensz, 18de eeuw.
(Geschenk als boven.)

Genealogieën v a n d er P o e 1 (Zuid-Afrika en Amerika) en B o e y e. ***(Geschenk van Mr. L. van der Poel Hiddingh.)***

„ Algemeene Geslacht-lijn van Turk of Japhis-Oglani", 18de eeuw. ***(Aangekocht.)***

Koopmans van Boekeren, H. E. Kwartierstaat van Henri Emile Koopmans van Boekeren.
(Geschenk van den Samensteller.)

Genealogieën en genealogische aanteekeningen, nagelaten door Mr. Alexander W. M. C. Ver Huell, 19de eeuw.
(Geschenk van de Gemeente Arnhem.)

Daniëls, F. Genealogische aanteekeningen van Swinderen (Steenwijk).
(Geschenk van den Samensteller.)

Genealogische aanteekeningen E m me n, H e m si n c k, Hiddingh en Wildervanck, 18de en 19de eeuw.
(Geschenk van Mr. L. van der Poel Hiddingh.)

Genealogische aanteekeningen G eesteranus, v a n Foreest en Daey.
(Geschenk van Mr. N. G. van Taack Tra Kranen.)

Genealogische aanteekeningen Roos, 18de eeuw.
(Geschenk van Dr. W. H. van Seters te Amsterdam door bemiddeling van den Heer W. van Maanen.)

Genealogische aanteekeningen, nagelaten door den Heer J. M. van Kuyk te 's-Gravenhage.
(Geschenk van den Heer H. A. Hooft door bemiddeling van Mr. F. Daniëls).

Genealogische aanteekeningen, nagelaten door Dr. J. S. van Veen te Arnhem.
(Geschenk van de Vereeniging „Gelre".)

Algemeene Vergadering van het Genootschap op Zaterdag 25 Mei 1935.

Aanwezig zijn de Eereleden Jhr. Mr. F. Beelaerts van Blokland en Jhr. Dr. W. A. Beelaerts van Blokland (Voorzitter) en de gewone leden J. K. H. de Roo van Alderwerelt, Jhr. Mr. M. A. Beelaerts van Blokland, Mevrouw A. C. Boogaard geb. Bosch, W. J. J. C. Bijleveld, Ir. D. W. van Dam van Hekendorp, Dr. H. E. Enthoven, H. A. C. Fabius, Mr. J. P. J. Gewin, G. F. E. Gonggryp, Jhr. Mr. D. P. M. Graswinckel, Ir. M.R. Idema Greidanus, J. de Groot, C. S. Sixma Baron van Heemstra, Jhr. J. A. Hoeufft, Mr. H. L. L. van Hoogenhuyze, F. van Hoogstraten, J. S. F. van Hoogstraten, J. Kalff, W. F. Leemans, Jhr. Dr. H. J. L. Th. van Rheineck Leyssius, Dr. J. Ph. de Monté verloren, Dr. Th. R. Valck Lucassen, W. van Maanen, Jhr. Mr. Dr. A. J. C. Rethaan Macaré, A. van der Marel, Jhr. P. H. A. Martini Buys, A. Merens, G. Haitsma Mulier, Jhr. Dr. E. 0. M. van Nispen tot Sevenaer, Mr. H. C. Obreen, J. A. M. van Oordt van 'Bunschoten, Mej. Mr. E. C. M. Prins, H. W. G. Ras, W. M. C. Regt, A. F. J. Romswinckel, Mr. E. R. van Eibergen Santhagens van Lunenburg, Mr. A. P. van Schilfgaarde, W. A. A. J. Baron Schimmelpenninck van der Oye, Jhr. A. G. Sickinghe, H. J. A. van Son, E. L. van Swieten, Jhr. H. Trip, Jhr. Mr. H. R. A. Laman Trip, J. J. Vürtheim, C. J. W. van Waning en W. Th. C. Zimmerman.

De Voorzitter opent de vergadering en heet de aanwezigen welkom.

Daar de notulen der vorige Algemeene Vergadering in het Maandblad zijn afgedrukt, wordt besloten deze niet te doen voorlezen; zij worden onveranderd gearresteerd.

In het jaarverslag, hetwelk door den waarnemend Secretaris Dr. J. Ph. de Monté verloren wordt voorgelezen, worden in de allereerste plaats herdacht wijlen de Beschermheer van het Genootschap Z. K. H. de Prins der Nederlanden, Hertog van Mecklenburg en de Secretaris Dr. E J. Thomassen à Thuessink van der Hoop, hetgeen door de Vergadering staande wordt aangehoord. Het jaarverslag geeft geene aanleiding tot het maken van opmerkingen en zal in het Maandblad worden afgedrukt.

Daarna legt de Voorzitter aan de vergadering ter bekrachtiging voor het besluit, door het Bestuur genomen, om Mevrouw de Weduwe Thomassen à Thuessink van der Hoop-Knottenbelt het Maandblad blijvend toe te zenden, als uiting van dankbaarheid voor het vele wat wijlen de Heer van der Hoop voor het Genootschap heeft gedaan. Met onverdeelde instemming wordt hiertoe overgegaan.

Door de Heeren Ir. Idema Greidanus en de Groot, vormende de Commissie tot het nazien van de rekening, wordt bij monde van eerstgenoemde verslag uitgebracht. De Commissie stelt voor den Penningmeester onder dankbetuiging voor zijn uitnemend beheer te dechargeeren; aldus wordt besloten.

De Voorzitter verzoekt den Heer Romswinckel met den Heer de Groot voor het komende jaar in deze Commissie zitting te willen nemen, waartoe genoemde Heeren zich bereid verklaren. Vervolgens worden, op voorstel van den Heer de Groot, de periodiek aftredende be-

stuursleden, Jhr. Dr. H. J. L. Th. van Rheineck Leyssius en Dr. Th. R. Valck Lucassen, bij acclamatie herkozen.

Op dezelfde wijze wordt in de vacature, ontstaan door het overlijden van Dr. E J. Thomassen à Thuessink van der Hoop, tot bestuurslid gekozen Dr. J. Ph. de Monté verloren.

Alle gekozenen verklaren hunne benoeming gaarne te aanvaarden.

Bij de rondvraag verzoekt de Heer Vürtheim raad in zake het verzamelen van gegevens over de eerste steendrukkers hier te lande in verband met het samenstellen van eene zoo volledig mogelijke lijst van steendrukkers voor een Gedenkboek. Vervolgens vertoont de Heer Vürtheim aan de vergadering een exemplaar van een Duitsche „ Ahnenpass".

Niemand meer het woord verlangende, sluit de Voorzitter het officieele gedeelte der vergadering.

Daarna houdt Jhr. Dr. E. van Nispen tot Sevenaer zijne aangekondigde voordracht met lichtbeelden over: „Limburgsche Kasteelen en hunne bewoners'!.

Na afloop betuigt de Voorzitter den spreker den hartelijken dank der aanwezigen voor zijne zoo belangwekkende en ieerzame voordracht en wordt de bijeenkomst gesloten.

J. Ph. d. M. v. L.

Jaarverslag 1934.

Volgens gebruik vermeldt het jaarverslag in de eerste plaats eenige mededeelingen betreffende het ledental.

Een groot en diep gevoeld verlies leed het Genootschap door het overlijden op 3 Juli 1934 van zijn Beschermheer, Zijne Koninklijke Hoogheid den Prins der Nederlanden.

Wijlen Z. K. H. heeft niet alleen door het beschermheerschap te aanvaarden meerdere luister aan ons Genootschap willen bijzetten, maar toonde ook bij herhaling daadwerkelijke belangstelling in de door ons beoefende wetenschappen.

Met de herinnering aan zijne vriendelijke en eenvoudige persoonlijkheid zal de nagedachtenis van Z. K. H. in eerbiedige en dankbare herdenking bij ons Genootschap blijven voortleven.

Een tweede onherstelbaar verlies trof ons Genootschap op 28 Aùgustus 1934 door het overlijden van zijn secretaris Dr. E. J. Thomassen à Thuessink van der Hoop. Door de groote verdiensten van wijlen den Heer van der Hoop hier te schetsen, zouden wij vervallen in een herhaling van het „in Memoriam", opgenomenin het Octobernummer van het Maandblad.

Hier past slechts een woord van groote erkentelijkheid voor al wat de overledene gedurende lange jaren voor ons Genootschap heeft gedaan.

De ledige plaats, door hem achtergelaten, zal op dezelfde voortreffelijke wijze niet te vervullen zijn.

In verband met den rouw is in het afgeloopen jaar de beraamde excursie afgelast.

Het aantal leden bedroeg op 1 Januari 1935 : 634, tegen 636 op 1 Januari van het daaraan voorafgaande jaar.

Gezien de zeer ongunstige tijdsomstandigheden mag het als een verblijdend teeken worden beschouwd, dat voor de 37 leden, die het Genootschap gedurende 1934 verloor, 36 nieuwe leden in de plaats traden. Bovendien werden na 1 Januari nog 14 nieuwe leden benoemd.

Door het Genootschap werd in 1934 steun verleend aan le uitgave van de retro-acts van den Burgerlijken Stand in Gelderland, waardoor het mogelijk werd deze belangrijke inventaris in druk te doen verschijnen.'

Het Maand bl ad, dat ten vorigen jare in verscheilene nummers getuigenis aflegde van de luisterrijke wijze, waarop het 50-jarig bestaan van het Genootschap werd gevierd, moest, in zijn 52sten jaargang daarentegen drie nalen met zwart-omlijsten rand verschijnen ter nagedachtenis aan overledenen, wier verscheiden zoowel binnen als buiten onzen kring eene groote leegte achterlaat: H. M. de Koningin-Moeder, onze Beschermheer de Prins der Nederlanden en onze secretaris Dr. E. J. Th. à Th. van der Hoop.

In laatstgenoemde verliest de Redactie een harer bekwaamste medewerkers, wiens artikelen in de kolommen van het Maandblad een blijvend gedenkteeken vormen voor diens groote verdiensten op genealogisch en heraldisch gebied.

Naast deze droevige gebeurtenissen valt echter met voldoening vast te stellen, dat het ons orgaan ook in dit verslagjaar niet ontbroken heeft aan vele belangrijke bijdragen, welke van eene ernstige en wetenschappelijke beoefening van de geslacht- en wapenkunde getuigen.

Als zijn medewerkers aan den 52sten jaargang mag de redacteur Dr. Th. R. Valck Lucassen met groote erkentelijkheid vermelden: de eereleden Jhr. Mr. F. Beelaerts van Blokland en Jhr. Dr. W. A. Beelaerts van Blokland, de correspondeerende leden Mr. P. C. Bloys van Treslong Prins en W. Wijnaendts van Resandt, de leden Mr. J. Belonje, Jhr. Mr. P. A. J. van den Brandeler, Mr. J. H. Bybau, Mr. R. Bijlsma, Mr. F. Daniëls, W. E. van Dam van Isselt, P. van Eeghen, G. F. E. Gonggryp, wijlen Dr. E. J. Th. à Th. van der Hoop, Mr. H. L. Hommes, Mr. J. P. J. Gewin, J. de Groot, W. F. del Campo Hartman, C. Kruys, Jhr. Dr. Th. van Rheineck Leyssius, Jhr. Ir. 0. C. A. van Lidth de Jeude, Dr. J. Ph. de Monté verloren, A. van der Marel, Mr. Dr. J. C. Maris, Mr. A. S. Miedema, Mr. M. C. Offerhaus, W. A. van Rijn, M. C. Sigal Jr., Dr. A. J. van de Ven, Dr. E. Wiersum, H. Wijnaendts en verder de HH. Mr. J. Beyerman, Adolf Pathuis en W. J. L. Poelmans.

Aan dezen en aan de vele medewerkers aan de rubrieken „Korte Mededeelingen" en „Vragen en antwoorden'! zij hier dank betuigd voor hun aandeel in den bloei van ons orgaan.

Met de verzorging van de rubriek „Officieele mededeelingen betreffende naamsveranderingen en naamsaannemingen" belastte zich evenals vorige jaren onze Voorzitter Jhr. Dr. W. A. Beelaerts van Blokland, terwijl de Heer A. P. M. A. Storm de Grave wederom de samenstelling van het Register op zich nam. Ook aan deze Heeren is een woord van oprechten dank hier op zijn plaats,

De Afdeeling Familie-Archieven onderging ook dit jaar weder aanzienlijke uitbreiding, doordien naast verscheidene kleinere aanwinsten het zeer groote archief Verhagen en de verzameling van wijlen Mr. B. F. W. von Brucken Fock ten geschenke werden ontvangen, terwijl het Genootschap de archieven Wilkens en Sloet[1]),

[1]) Een familie-archief Sloet van andere herkomst werd ons reeds in 1925 toevertrouwd.

alsmede — na het verstrijken van dit verslagjaar — het archief Strick van Linschoten in bruikleen verwierf.

De overbrenging van het archief Schas, waarvan ons het bruikleen werd toegezegd, is bij het uitbrengen van dit verslag nog niet voltooid.

Aan het alhier berustende archief Gevaerts werden door den eigenaar nog een aantal archivalia toegevoegd; Mejuffrouw S. van Zanten Jut, doctoranda in de Letteren en Wijsbegeerte, heeft deze stukken evenals de eerder verworvene geordend en beschreven en beide beschrijvingen tot één inventaris vereenigd. Ook voltooide zij de inventarisatie van het archief der Heerlijkheid Het Land van Stein o.a., haar door bemiddeling van ons Genootschap opgedragen. Dit archief is na bewerking op zijn verzoek weder aan den eigenaar, ons medelid Jhr. Mr. F. van Reigersberg Versluys, teruggegeven. De ordening en beschrijving van het familie-archief Prins (van Westdorpe) door Mejuffrouw M. A. P. Roelofsz is thans nagenoeg gereedgekomen.

In het archief Frieswijk werd eene voorloopige ordening aangebracht door ons medelid Luitenant-Generaal J. W. P. van Hoogstraten.

Ook de Afdeeling H a n d s c h rif ten verwierf weder tal van welkome aanwinsten. Daarvan mogen hier afzonderlijk worden vermeld eene verzameling geslachtslijsten, familie-aanteekeningen en andere stukken, afkomstig uit de nalatenschap van den bekenden teekenaar en schrijver Mr. Alexander W. M. C. Ver Huell, en voorts een aantal genealogische bescheiden, nagelaten door ons medelid J. M. van Kuyk.

Van onze verzamelingen fiches werd die, welke voornamelijk gegevens uit archieven bevat, uitgebreid door schenkingen van de Heeren J. Ruys te Brussel en A. Merens te Amsterdam, Met groote waardeering zij hier wederom melding gemaakt van de vriendelijke hulp van Jhr. J. A. Hoeufft, die ook dit jaar weder tal van fiches in alphabetisohe volgorde rangschikte, hetgeen voor de leden het toegankelijk-worden van dikwijls waardevolle gegevens en voor het Bureau eene groote tijdsbespariug beteekent.

De Afdeeling Zegels en W apenafbeeldingen werd verrijkt met eene groote verzameling teekeningen van familie wapens, waarin een St. Andrieskruis voorkomt, vervaardigd en ons gesohonken door den Heer J. Ruys te Brussel, voorts met een zeer groot aantal lakafdrukken, gerangschikt in keurige kartonnen doozen met laatjes, ten geschenke aangeboden door Mr. E. van Beusekom en — in Februari 1936 — met een ingelijsten staat van 64 kwartieren met gekleurde wapens van ons medelid L. D J. Schas en zijn broeders en een achttiende-eeuwsche gekleurde kaart van de Tielerwaard met wapens van de heeren der aldaar gelegen heerlijkheden.

De B i b l i o thee k werd door schenkingen — waaronder verscheidene boeken uit de nalatenschap van den heer H. M. Werner, welke het Genootschap door bemiddeling van de vereeniging „Gelre" mocht ontvangen van den heer H. L. E. G. J. Werner — en verder door aankoop vermeerderd met 121 nummers. Het repertorium op de boeken en tijdschriften werd geregeld bijgehouden. De leeszaal werd in het afgeloopen jaar bezocht door 330 personen, terwijl aan 77 personen en bibliotheken 113 boeken werden uitgeleend.

Bij den Inlichtingendienst kwamen 133 brieven in met verzoek om inlichtingen, waarvan een groot aantal uit de ons ten dienste staande bronnen kon worden beantwoord.

De financieele toestand van ons Genootschap onderging in het afgeloopen jaar weinig verandering.

Aan contributies werd f 5986.43 ontvangen, terwijl aan drukkosten en porti f 3419.83 werd uitgegeven. De uitgaven der bibliotheek bedroegen f 380.90 en voor aankoop van boeken is een bedrag van f 247.19 besteed. De gezamenlijke salarissen beliepen f 1341.29.

Ook dit jaar mochten we wederom eenige kleinere extra-giften ontvangen, die dankbaar werden aanvaard.

Met een krachtigen oproep tot de leden om het Genootschap te blijven steunen en zoodoende door de moeilijke tijdsomstandigheden heen te helpen — vooral nu het Rijkssubsidie aanmerkelijk is verminderd — moge dit verslag worden beëindigd.

HET BESTUUR.

De maatschappelijke stand van de oude van der Woert's en van Foreest-en,

door Jhr. Dr. W. A. BEELAERTS VAN BLOKLAND.

In mijn vorig opstel heb ik gewezen op de groote waarschijnlijkheid, dat het oud-adellijk Zuid-Hollandsch geslacht van *Foreest* zijn bakermat heeft gehad te Naaldwijk en is voortgekomen uit het geslacht *van* der *Woert*, hetwelk aldaar rijkelijk gegoed was, maar welks eigenlijke stamgoed bij Maasland heeft gelegen.

Thans komt het mij gewenscht voor in aansluiting daarbij ook nog eenige aandacht te vragen voor den maatschappelijken stand van de oude van der *Woert*'s en *van Foreest-en.*

Zooals ik reeds mededeelde, komt van 1212 tot 1230 herhaaldelijk voor een ***Floris van der Woert***, die het vertrouwen van Graaf Willem 1 moet hebben genoten en blijkens eene oorkonde van 6 December 1230 een b l o e d v e r w a n t (consanguineus) van ***Henric*** heer van ***Voorne*** is geweest. Aangezien de *van der Woert*'s hunne stamgoederen te Maasland zoowel als te Naaldwijk in leen hielden van de heeren van Voorne, is mogelijk aan te nemen, dat bedoelde bloedverwantschap een gesproten zijn uit denzelfden stam beduidt. Zooveel is zeker, dat tusschen de van der *Woert*'s en de heeren *van Voorne* geen verschil in stand bestond; immers wij vinden in eene op 1227 gedateerde oorkonde (zie de Fremery's Supplement n° til) ***Dirk*** heer *van Voorne*, ***Floris van der Woert*** en ***Hugo van Naaldwijk*** aangeduid als n o b i l e s *vi* ri, als hoedanig genoemde ***Floris*** ook wordt gequalificeerd in 1233 (ibidem, n° 70) te zamen met Willem *van Teylingen.*

Van dezen ***Willem van Teylingen*** wordt algemeen aangenomen, dat hij behoort tot eenen jongeren tak van het Hollandsche gravenhuis, zoodat zijne vermelding als n o b i l i s geene verwondering kan wekken. Ook de heeren *van Voome,* in welk geslacht het burggraafschap van Zeeland erfelijk was, worden als afstammelingen van dit huis beschouwd [1]).

[1]) Vgl. de doorwrochte studies van Dr. H. G. A. Obreen over de heeren *van Teylingen* en *van Voorne in* ons maandblad van 1926 en 1928.

Evengenoemden ***Hugo van Naaldwijk***, mede nobili is, wordt eene zelfde afkomst toegeschreven via de heeren van. ***Voorne.*** Een feit is, dat hij, evenals de ***van der Woert's***, zijne voornaamste goederen in leen hield van Voorne [2]), en dat de mili tes ***Hugo de Naldewich et Bartholomeus frater eius (1220,*** van den Bergh 1, nº 269) in 1229 nepotes worden genoemd van ***Henric***, burggraaf van Zeeland en heer ***van Voorne,*** en diens broeder ***Hugo*** den stamvader van het geslacht ***van Heenvliet*** — (ibidem nº 316).

Wanneer wij ons deze feiten voor oogen stellen, dan hebben wij de ***van der Woert's*** dus te aanvaarden niet alleen als een van de edelste geslachten van Holland, maar zelfs als waarschijnlijk uit het gravenhuis voortgekomen.

Hunne voorname afkomst hebben zij in den loop der 13de eeuw weten hoog te houden. Zij verkeerden steeds in de eerste kringen — in 1286 was Floris van der Woert junior borg voor de gebroeders ***van Amstel*** [3]) en in 1292 met zijn vader borg voor heer ***Dirk van Brederode*** — en sloten dienovereenkomstige huwelijken, zooals blijkt uit het feit, dat de in 1302 tegen de Vlamingen gevallen heer ***Floris van der Woert*** door den heer van ***Putten*** werd betiteld als zoon van zijne moei, en dat ***Henric van der Woert*** in 1322 sprak van ***mire moye*** ver ***Kerstine van Teylingen, abedisse van Lewenhurst.***

Maakte ik de vorige maal melding van 's Graven uitspraak in 1339 betreffende de geschillen over den voorrang in de kerk te Naaldwijk tusschen heer ***Willem van Naaldwijk*** en diens zoon ***Henric***, benevens hunne vrouwen, eenerzijds en ***Gerrit Bartout (van Heemskerk)*** en diens echtgenoote, ***Aleid van der Woert,*** erfdoohter van laatstgenoemden ***Henric*** plan ***der Woert***, anderzijds, het zal thans begrijpelijker zijn, dat de laatste ***van der Woert*** — als hoedanig ***Aleid*** werd betiteld — zich bewust van hare afkomst, meende niet achter te moeten staan bij de respectieve vrouwen van den heer van Naaldwijk en diens zoon, die van minder edelen stam waren.

Omtrent de ***van Foreest***-en in de 13de eeuw zijn wij zeer slecht ingelicht, en over hun maatschappelijken stand is dan ook zeer weinig te zeggen.

Is mijne veronderstelling, dat zij uit de ***van*** der ***Woert's*** zijn voortgekomen, juist en stammen zij inderdaad af van ***Hardbaren***, den in 1230 vermelden jongeren broeder van ***Floris van der Woert,*** dien wij als nobili hebben leeren kennen, dan moeten ook zij in de eerste helft der 13de eeuw tot dien stand hebben behoord.

Bewijzen hiervoor vermag ik vooralsnog niet bij te brengen ; ik kan slechts wijzen op no ***bilis mulier Machtildis de Foresto***, gegoed naast ***Willem van Brederode*** in 1260 (van den Bergh I, nº 525), welke edele vrouwe ik echter nog niet kon thuisbrengen.

Er zijn echter twee dertiende-eeuwsche ***van Foreest-en,*** die ik in mijn vorig opstel onvermeld liet en thans naar voren wil brengen. Beiden behoorden tot den geestelijken stand en bereikten eene hooge positie op den maatschappelijken ladder, voor een niet gering gedeelte als gevolg van hunne trouwe aanhankelijkheid aan het

[2]) Opmerking verdient hier, dat de *v. Naaldwijk's* onder meer de hooge heerlijkheid van Naaldwijk in leen hielden en de *v.* der *Woert's de* ambachtsheerlijkheid.

[3]) Deze waren van afkomst niet nobiles, maar ministerieles.

Hollandsche gravenhuis en het dienen van deszelfs belangen in het Sticht van Utrecht.

De eerste dezer twee was heer ***Arnoud van Foreest, die*** vermoedelijk reeds in 1249 kanunnik te Utrecht was. Met zekerheid behoorde hij in 1267 tot de helpers van Floris den voogd van Holland in het Sticht (van den Bergh 11, nº 28). Hij was kanunnik van St. Jan in 1266 (ibidem, nº 138) en ten Dom in 1294. In het veelbewogen jaar 1296, toen Floris V te Utrecht kwam als vredestichter, maar door de samenzweerders verraderlijk werd gevangen genomen en vervolgens vermoord, werd heer Arnoud tot dom dek en verkoren, welke hooge functie hij nog bekleedde in 1304, uit welk jaar een zegel van hem bewaard bleef, hetwelk Buchell afbeeldde, en dat een wapensohild met den bekenden hoekigen dwarsbalk te zien gaf, zoodat hij zonder twijfel tot het Zuid-Hollandsohe oud.adellijke geslacht ***van Foreest*** moet hebben behoord.

De tweede was heer ***Johannes,*** dien ik weliswaar nimmer als ***van Foreest*** vermeld vond, maar die blijkens zijn zegel ook den hoekigen dwarsbalk voerde en daarom door mij mede voor een loot van dezen stam wordt gehouden. Deze heer ***Johannes*** was sedert 1292 proost van St. Jan te Utrecht, zegelde 9 Juni 1298 (Brom, regest nº 2804) en leefde nog in het begin der veertiende eeuw.

Striana

III.

Eene valsche oorkonde ?,

door Jhr. Dr. Th. van RHEINECK LEYSSIUS.

(LIII, 97-110).

Dr. Henri Obreen vestigt in een zeer gewaardeerd schrijven mijne aandacht op het feit, dat, hoewel het juist is, dat de naam van ***Willem Hugemanssone,*** heer van Zevenbergen, in het algemeen in origineele stukken zoo luidt, dat aan diens vader niet de riddertitel wordt gegeven, er toch in het oorkondenboek eene oorkonde als origineel staat aangegeven, waarin dit wel het geval is, nl. eene ten Algemeenen Rijksarchieve berustende oorkonde van 28 Augustus 1287 (Oorkb. Holland 11, 618).

Deze opmerking is volkomen juist en er is alle aanleiding dit stuk nader te bezien.

Daartoe leggen wij den tekst van 1287 naast dien van eene oorkonde van 1283 (Oorkondenb. 11, 485), welke ons slechts uit. eene oude, in het register „paelscheydinghe" genoteerde, copie bekend is. (Zie de bijlagen A en B.) Bij vergelijking blijkt dat de zinnen vrijwel geheel dezelfde zijn en ook de dateering behalve het jaar. We hebben hier dus inderdaad twee lezingen van een stuk; hieraan zou men willen toevoegen, dus deugt de copie niet en houden wij ons aan het origineel. Maar laten wij met deze conclusie niet te haastig zijn, want er zijn omtrent de oorkonde. van 1287 eenige merkwaardige feiten te berde te brengen.

Terwijl de taal, of liever de spelling, van de copie geene aanleiding geeft tot opmerkingen, treft ons die van de origineele acte als ongewoon. Men lette bijv.

op „solen" voor „sullen" of „soelen", „oeft" voor „oft", „vertich" voor „viertich", „dar" voor „daer", „sceitte" voor „sceyt", tweemaal „de" voor het lidwoord „die". Hoewel ik allerminst een taalgeleerde ben en dus gefundeerde tegenspraak volgaarne zal aanvaarden, wil het mij voorkomen dat hier of een locaal dialect schrijvend weinig geletterd man of mogelijk zelfs een Waal aan het woord is. In geen geval is dunkt mij de taal gebezigd, welke men van een secretaris van een stad als Geertruidenberg zou mogen verwachten. Beantwoording van de vraag, of hier soms een graaflijk Henegouwsch kanselarijambtenaar aan het woord kan zijn, laat ik gaarne aan meer bevoegden over.

Nog merkwaardiger dan de taal is het feit dat er in de dateering is veranderd. De oorkonde is nl. in het oorkondenboek op het jaar 1287 geplaatst. In de oorkondezelf is het jaar echter aangegeven als MCCLXXXVII met een naar beneden verlengde streep of lange 1 door het eerste been van de V. Dit zou of kunnen beteekenen dat de V is doorgeslagen of, wat gezien de plaatsing van de streep waarschijnlijker is, dat de V in een 1 is veranderd. Daar de kleur van de inkt van de streep geheel overeen komt met die van het verdere schrift en ook de hand, voorzoover dit aan ééne puntig uitloopende streep te zien is, dezelfde is, zou men moeten concludeeren, dat de schrijver zich vergiste en aanvankelijk 1287 dateerde in stede van 1283. Nu is eene vergissing naar voren op zich zelf slechts goed denkbaar in eene latere copie en stellig kan men niet van een secretaris van Geertruidenberg, voor wien stellen en dateeren zoo geen dagelijksch dan toch zeker geregeld werk was, verwachten, dat hij bij vergissing vier jaar vooruit zou dateeren. Eerder kan men zich denken dat een later copiïst de fout beging en zijne vergissing herstelde.

Tenslotte is verdacht, dat bij de begrenzing van den aan *Heineman Eighard* verleenden grond, de verleden tijd wordt gebruikt, nl. het woord „sceitte". Dit zou kunnen beteekenen, dat de heer van Zevenbergen den aangrenzenden grond bereids had vervreemd, maar dan ware toch zoo goed als zeker de nieuwe belending aangegeven.

Er blijft dus over; dat de schrijver van het stuk wist, dat *Willem Hugemanssone* niet meer leefde en daarom den verleden tijd gebruikte. Maar dan heeft de schrijver zich ook als een later copiist verraden. De copiist van de „paelscheydinghe" herstelde dan ook deze fout, indien hij tenminste niet van een ander origineel is uitgegaan.

Waar komt dit eigenaardige charter nu vandaan? Wij weten het niet. Vrij wel al onze oudste Hollandsche graaflijke charters zijn ca. 1330 naar de graaflijke kanselarij in Henegouwen vervoerd en eerst in 1818, na de vereeniging van Noord-, en Zuid Nederland weder in Holland teruggebracht. Op de lijst van de aldus in 1818 overgebrachte stukken komt onze oorkonde echter niet voor; evenmin in den in 1610 vervaardigden inventaris Oem van de in Holland gebleven oorkonden. Het stuk is dus in de 19e eeuw ten onrechte bij de graaflijke Hollandsche charters ondergebracht. Dat het daar niet thuis behoort, behoeft ons niet te verwonderen, immers het is evenmin een voor den graaf of een van diens dienaren bestemd en dus ingekomen - als een van den graaf uitgaand, maar om een of andere reden niet uitgegeven stuk. Het zou hoogstens later, bijv. als oude titel van eigendom, kunnen zijn verworven, maar dan moest het in een der bovengenoemde lijsten voorkomen. Denkbaar ware trouwens ook dat de Hollandsche kanselarij er prijs op had gesteld als bewijsstuk, al of niet tijdelijk, het origineel te verwerven van de acte, waarvan blijkens het register „paelscheydinghe" bij de arbitrage van 1388 omtrent. de grens van Holland en Brabant, als eerste van eene serie van vier stukken betreffende een zelfde perceel, was gebruik gemaakt. Nu dit niet het geval blijkt te zijn, vraagt men zich af, hoe de oorkonde in het Algemeen Rijksarchief terecht is gekomen. Zij moet, indien zij echt is, naar uit het register „paelscheydinghe" blijkt, eerst aan *Heyman Eggaert* hebben behoord, vervolgens aan diens dochter *Lysbeth*, dan aan *Boudin van den Poele*, en sinds 1363 aan *Pieter den Onvervaerden Heynrixs Jonghensone.*

Daarna verliezen wij dit stuk grond en daarmede de rechthebbenden op de oorkonde uit het oog. Ik vroeg mij af of de in het stuk overgedragen rechten misschien op de Nassaus waren overgegaan, zoodat het stuk als titel van eigendom in hun bezit kwam en dus tot de Domeinarchieven zou behooren. De in aanmerking komende hoofdstukken van den oudeninventaris van deze archieven vermelden het stuk echter evenmin. De oudste beschrijving in het Algemeen Rijksachief schijnt die van den chartermeester Hingman te zijn: Toch acht ik eene herkomst, uit eene niet en detail geinventariseerden bundel eigendomsbewijzen van het Domeinachief het waarschijnlijkst. Door het boven besprokene is de oorkonde reeds vrij suspect en het feit dat dit nu juist de eenige origineele oorkonde, is, waarin van Heer *Hugeman* wordt gesproken, maakt de zaak al niet, beter. Toch durf ik niet positief tot, de valschheid concludeeren; het blijft denkbaar dat het stuk een primitief locaal maaksel is van een weinig geletterd, maar het zij gezegd, keurig schrijvend man, die zich én vergiste in den naam van een zoo machtig en bekend nabuur als de heer van Zevenbergen én in het jaartal! De copiist van de „paelscheydinghe" zou dan de taal hebben aangepast aan de zijne. Zou echter bovenbedoeld weinig geletterd man dan niet eerder een rechtsvolger van de familie *Eggaert* zijn geweest, die misschien een verloren geganen of beschadigden titel van eigendom heeft willen vervangen, dan een secretaris van Geertruidenberg, zoodat het stuk tenslotte toch eene veertiendeeeuwsche vervalsching zou zijn?

Het zegel is niet bewaard gebleven.

Staat de onechtheid van de oorkonde van 1287 dus niet onomstootelijk vast, hoogst waarschijnlijk mogen wij haar toch wel achten.

BIJLAGE A.

Alle dieghene die dese lettre sullen zien of horen lesen, scout, scepenen ende raetsmanne ende die ghemeen poerte van Sinte Gheerdenbergen groet ende alle goet, wi maken U kond met desen brieve, dat wi hebben ghegeven *Heyman Eggaert*, onse medepoerter, viertich bunre moers op onsen eyghen moer, daer *Willem here Hughemansz van Striene*, here van Zevenbergen moer sceyt ende dat heeft die voers *Heyman Eggaert* ontfaen, siin kints kint op te erven. Ende omdat dit vaste ende ghestade si, so hebben wier aengehaagheb onsen ghemenen zeghel. Dese brief

was ghescreven als men screef die jaer ons heren MCCdrie ende tachtich, 's Donredages na sinte Rertelmeesdach.

BIJLAGE B.

Alle dieghene die desa letteren solen sien oeft horen, dscoutete, dscepene ende draetsmanne ende de ghemene port van Sente Qherdenebergh, groet ende algoet. Wi maken U cont met desen brief, dat wi hebben ghegheven *Heineman Eigharde* onsen medeporter, toner deser letteren, vertich buenren moers op ons heighen moer dar *Willems haren Hughemanssone* moer sceitte ende dat heeft de vorgheseide *Heineman Eighart* ontfaen siin kinskint opt herven. Ende omme dat dit vast ende gbestade si, so hebbe wi aneghehanghen ousen gbemenen zeghel; dese brief was ghescreven als men scrieft die jaer ons heren MCCLXXXVII, des Donresdags na sente Bntholomeusdaghe.

Genealogie Frijkenius,

door Mr. F. DANIËLS.

Onderstaande genealogie dezer uitgestorven familie bestaat uit twee nog los van elkander staande takken. Dat hier inderdaad van één en dezelfde familie sprake is, daarvoor is een duidelijke aanwijzing, dat een te Utrecht wonend lid van den eersten tak (n.l. II) getuige was te Wezel bij den doop van een kind uit den tweeden tak (n.l. II, 6).

Naar de aausluiting dezer takken werd langs verschillende wegen een onderzoek ingesteld. Ten aanzien van de afstamming van den stamvader van den eersten tak werd evenwel niets anders gevonden dan dat hij oorspronkelijk Fricke heette en at'komstig was uit het Graafschap Lippe. Een door ons medelid den Heer J. de í#'root [1]) ingesteld onderzoek naar de voorouders *van* Ds. J. A. Frijkenius te Wezel, met wien aanvankelijk de tweede tak begon, leek in den beginne meer succes te zullen hebben. De ouders van den predikant (van wien eveneens de oorspronkelijke naam Fricken bleek te zijn) en hun geheele gezin wist de Heer de Groot in het archief van de Sparrenburger Kirche te Bielefeld terug te vinden. Doch daarmede bleek ook hier het doode punt te zijn bereikt, daar de herkomst van den nieuw-gevonden stamvader verborgen bleef.

De thans bekende stamvaders zijn beiden omstreeks 1660 geboren, zoodat het zeer wel mogelijk is, dat zij broeders waren. Voor deze veronderstelling pleit bovendien het feit, dat van beiden de oudste dochter de voornaam Amelia (naar hun gemeenschappelijke grootmoeder ?) ontving.

Mededeelingen, die licht kunnen werpen op den samenhang der beide takken, alsmede aanvullingen van het onderstaande zullen zeer op prijs worden gesteld.

Wapen: in goud een dubbele zwarte adelaar.

Helmteeken: de adelaar uitkomende. (Zie ms. wapenboek van de regenten der Aalmoessenierskamer te Utrecht en wapenbord in de raadzaal te Wijk bij Duurstede.)

Blijkens welwillende mededeeling van het corresponderend lid den Heer R. T. Muschart vertoont een losse lakafdruk uit de tweede helft der 18de eeuw in een collectie lakafdrukken in particulier bezit, waarbij de naam als „Freykenius" vermeld is, het volgende wapen:

Gevierendeeld: 1 een dubbele adelaar; 11 een halve leeuw, die van den beneden-schildrand uitgaat; 111 3 zwaarden, waarvan 2 schuingekruist met de punten omhoog en het derde verticaal daaroverheen met de punt naar beneden; IV een vogel, vergezeld van 3 glazen.

Het bleek niet mogelijk de identiteit dezer (kwartier- ?) wapens vast te stellen.

Eerste Tak.

1. Ds. *Bartholdus Frijkenius* [2]), geboren in het Graafschap Lippe omstr. 1660, theol. stud. te Franeker 13 Sept. 1680 („Bartholdus Fricke, Lippeaeus"), predikant te Noordeloos 1686, Vianen 1687, Delft (Gasthuisk.) 1703, emeritus 1728, † Delft, begr. ald. (Gasthuisk.) 8 April 1729 (nalatende 1 meerderj. kind), tr. Noordeloos 26 Mei 1687 (ondertr. Vianen 8 Mei) *Sara van T(h)iel (van Tielen)*, geb. omstr. 1660, † Delft, begr. ald. (Gasthuisk.) 12 Febr. 1720, dr. van .... en *Walburgh Verbee(c)k* [3]) en wed. van Mr. *Lambertus van Riebeeck* [4]).

   Uit dit huwelijk:

   1. *Amelia Frijkenius*, ged. Vianen 14 April 1688, † jong (vermoed. te Vianen [5])).
   2. *Simon Hendrik*, volgt 11.

11. Mr. Simon *Hendrik Frijkenius*, ged. Vianen 1 Mei 1690, iur. stud. te Leiden 31 Mei 1706, advocaat voor den Hove van Holland 1709 te Delft, later voor den Hove van Utrecht [6]), poorter te Utrecht 17 Maart 1719, commissaris der Aalmoessenierskamer 1724 en superintendent van het St. Anthonigasthuis ald. 1737, † Utrecht 26 Oct., begr. Delft (Oude k.) 1 Nov. 1769 (nalatende 3 meerderj. kinderen), tr. Utrecht (Buurk.) 10 Maart 1717 (ondertr.

---

[1]) Behalve aan den Heer J. de Groot, ben ik veel dank verschuldigd aan ons medelid den Heer G. H. J. Gijsberti Hodenpijl, wiens gegevens mij van veel nut zijn geweest.

[2]) De familienaam komt ook voor als *Frikenius, Frekenius* enz.

[3]) Blijkens acte Nots. Corn. van Rijp te 's-Gravenhage van 12 Mei 1679 (no. 418, fo. 303) was Sara van *Tielen* de dochter van „juffr. *Walburgie Verbeek* in haer leven laetst wedw. wijlen sr. *Jacobus Tytius van Leyden*" en de zuster van *Otto van Tielen*, onlangs teruggekeerd uit Oost-Indië (uit diens huwelijk met Sara *van Haps* leefden in 1'718 3 kinderen: Jacobus, Anna Maria en *Pieter* van Tiel) en de zuster van Johannes van *Tielen*, in Oost-Indië. Verwantschap met de in 's-Gravenhage wonende naamgenooten, onder wie eveneens de *voornaam Otto* voorkomt, kon niet worden vastgesteld. Behalve haar zwager Mr. *Abr. van Riebeeck* en haar tweeden man benoemt Sara *van Thiel* in haar achtereenvolgende testamenten tot executeurs *en* tot voogden over haar na te laten kinderen: *Johan* de *Vries*, burgemr. van Enkhuizen, bewindhebber O.I. C. *enz.* (zie Vorst. van Oyen 111, 305); vrouwe van *Nassau-Ouwerkerk*, geb. *van Aerssen van Sommelsdijk*; Mr. *Johannes Heykoop*, heer van Portengen, raad en schepen van Utrecht; *Matthijs Bosch*, agent, wonende te 's-Gravenhage; *J. de Bries*, notaris te Delft. Of zij aan een of meer van deze personen verwant was, en zoo ja, op welke wijze, is vooralsnog niet gebleken.

[4]) Mr. *Lambertus van Riebeeck* (zn. van *Johan*, den stichter der Ned. kolonie aan de Kaap de Goede Hoop, en *Maria Quevellerius* en broeder van Mr. *Abraham* van *Riebeeck*, gouverneur-generaal van Ned.-Indië), geb. Amsterdam omstr. 1650, iur. stud. te Leiden te zamen met zijn broeder 21 Maart 1673 (Lambertus a Riebeeck, Amstelodamensis, 23, J.; Abrahamus a Riebeeck ex Promont. Bonae Spei, 21, J.), advocaat voor den Hove van Holland 167.5, † 1678 (vermoed. te Vianen): ondertr. 's-Gravenhage 16 Mei 1677 Sara *van T(h)iel*, uit welk huwelijk: Maria van *Riebeeck*, ged. 's-Gravenhage (Nieuwe k.) 12 April 1678, † ongehuwd tusschen 1705 en 1719.

[5]) Grafboeken ontbreken.

[6]) Hoewel hij in notar. acten als zoodanig voorkomt, wordt hij niet aangetroffen op de lijst van personen, die voor het Hof van Utrecht als advocaat den eed hebben afgelegd. Evenmin komt hij in de Utrechtsche naamwijzers onder de praktizeerende advocaten voor,

ald. 21 Febr.) ***Anna Maria Clara van Berck*** [7]), ged. Utrecht (Jacobik. 1 Oot. 1692, † na 8 Jan. 1774 (vermoed. te Wijk bij Duurstedevóór 1776 [8])), dr. van ***Daniel***, raad, schepen en **kameraar** te Utrecht, en ***Anna Clara de la Tour.***

Zij sloten een onderlinge overeenkomst van scheiding van tafel en bed voor Nots. J. J. **Kruyder** te Utrecht 22 Febr. 1764 [9]).

Uit dit huwelijk:

1. *Lambertus* ***Bernardus,*** volgt III.
2. ***Jacob Johannis Frijkenius***, ged. Delft (Gasthuisk.) 6 Aug. 1719 (de doop werd verricht door 's kinds grootvader, terwijl als doopgetuige optrad diens echtgeuoote Sara van **Thiel** „staande in plaata van onse Nicht, Mevrouwe Bors van **Waveren**" [10])), t jong.
3. ***Sara*** Maria ***Catharina Frijkenius***, ged. Utrecht (Jacobik.) 16 Febr. 1721, woonde in 1766 onder den gerechte van Papendorp [11]) en was omstr. 1766 nog in leven, tr. Ravesteyn 27 Aug. 1739 (ondertr. Amsterdam 7 Aug., Ravesteyn 8 Aug. en Utrecht 9 Aug.) ***Carel Daniels,*** geb. Amsterdam 8 Mei, ged. ald. (Oude k.) 16 Mei 1718, cadet inf. regt. de Bedarrides in 1739, luit. regt. van Dorth 1741, kapt. regt. van Bronkhorst (later regt. Bekker geheeten) 1746, **gepens.** omstr. 1762, opnieuw kapt. bij zijn vroeger **regt.** (thans regt. Ruysch genaamd) 1764, majoor 1766, luit.-kolonel tit. 1772, luit.-kolonel 1775, kolonel tit. 1778, kolonel-commandant 1781—'95 met dispensatie van dienst sedert 1789 (alles bij hetzelfde regt., naar de opvolgende commandanten **geheeten**: Ruysch 1761; de- **Casembroot** 1776, Godin 1778, **van** Mönster 1781), **gepens.** als extra-ordinaris generaal-majoor (pensioen fl. 2400) 1796, † Utrecht 28 Dec. 1801 [12]), begr. ald. (Jacobik.), zn. van *Eduard*, makelaar en koopman te Amsterdam, en Sara ***Jacoba Lesjeer*** [12a]).

  Zij sloten, daar de nog aanhangige **echtscheidingsprocedures** voor het Hof van Utrecht en den **Hoogen** Krijgsraad „**zeer** tardieus en **ruineus**" waren gebleken, een onderlinge overeenkomst van scheiding van mensa, thoro et bonis voor Nots. Mr. A. van Goudoever te Utrecht 6 April 1761.

  Uit dit huwelijk zijn afstammelingen.

4. ***Johanna Elisabet Frijkenius***, ged. Utrecht (Jacobik.) 18 Juni 1722, † Utrecht 11 Sept. 1722, begr. ald. (Jansk.).
6. ***Johannes Bartholdus Frijkenius***, ged. Utrecht (Jacobik.) 19 Sept. 1723, † Utrecht 21 Nov. 1723, begr. ald. (Jansk.).
6. ***Anna Maria Susanna Frijkenius***, ged. Utrecht (Jacobik.) 2 Sept. 1726, † Utrecht 16 Juni 1806, begr. ald. (Geertek.), tr. 1e Doorn 30 April 1746 (ondertr. Utrecht 19 April) Mr. ***Jan Jacob Hooft*** [13]), heer van Maelstede (bij Hulst), ged. Gorinchem 6 Jan. 1720, iur. stud. te Utrecht 1743, advocaat voor den Hove van Utrecht 1744, poorter ald. 28 Jan. 1746, was toen thesaurier van het kapittel van Oud-Munster, notaris te **Wijk** bij Duurstede 1760, zou mede secretaris dier stad zijn geweest, † Utrecht, huize Puntenburg, 27 Sept. 1760, begr. ald. (Nicolaik.), zn. van ***Johannis***, heer van Maelstede. vaandrig regt. Holl. blauwe gardes te voet, en ***Elisabeth Vattelet***; tr. 2e Thamen aan den Amstel (Uithoorn) 17 Nov. 1766 Mr. ***Jacob Langerak Oosterland,*** ged. Delfshaven 3 Maart 1734 (heette bij doop alleen Jacob; getuige: „**Anna Langerak**, wed. A. Oosterland"), iur. stud. te **Leiden** 17 Juni 1764 en te Utrecht 1761, advocaat voor den Hove van Utrecht 1761, poorter te Utrecht 9 Dec. 1762, notaris te Uithoorn 1766 en te Utrecht 1780, was mede „**klerk** ter **kamere** van **haare** Ed: **Mog.de** de **Heeren** Staten dezer Provincie" omstr. 1784, † Utrecht 2 Febr. 1796, begr. ald. (Geertek.), zn. van Ds. ***Abraham Oosterland***, predikant te Barsingerhorn 1722 en **Delfshaven** 1729—'54, en ***Geertruyda Lambert*** [14]).

  Uit beide huwelijken werden kinderen geboren. Bovendien sproot uit een onwettige verbintenis met ***Willem Bartholomeus van den Santheuvel*** [15]):

  Hendrica Sabina Frijkenius, geb. 27 Febr. 1764, ged. Utrecht (Roomsche k. in de Heerenstraat) 30 Maart 1768 („**Hendrica** Sabina illegitima [16]) **filia** Wilhelmi Bartholomaei van den Santheuvel et Annae Mariae Susannae **Frijkeneus,** suscepit Jacoba van Swol, est nata 27 Febr. 1754"), **buiten**regentes van het weeshuis te Batavia in 1788, begr. ald. (Holl. **kerkhof**) 19 Febr. 1794, tr. Beusichem 11 Aug. 1783 (evenals bij de ondertr. te Culemborg 16 Juli en te Utrecht in Aug. wordt hier de bruid „***Frijkenius van Swol***" genoemd) Ds. ***Daniel Borgstein***, predikant ten **dienste** der

---

7) Zie voor haar familie: **Ferwerda** en Kok.

8) Met dit jaar begint het **grafboek** dier stad, waarin **zij** niet voorkomt.

9) Daarbij werd o.a. bepaald, dat hij bijgezet zal worden te Delft bij zijo ouders en familie op het koor van de Oude kerk (waarheen dus het stoffelijk **overschot** zijner ouders van de Gasthuiskerk later zal **zijn** overgebracht) en **dat zij** bij haar zoon zal gaan inwonen en zal worden bijgezet in de **Catharijnekerk** te Utreoht op het koor in haar **familiekelder.** Dit laatste is "blijkbaar niet **geschied,** daar 5ij in de Utrechtsohe grafboeken niet voorkomt.

10) Zij was: ***Johanna*** Maria ***van*** Riebeeck, dr. van den gouv.-gen. (zie noot 4), tr. 1e ***Gerrit*** de ***Heere, gouv.*** van Ceylon; tr. 2e ***Joan van Hoorn, gouv.-gen.*** van Ned.-Indië: tr. 3e 1712 Mr. ***Cornelis Bors van Waveren,*** heer van Leusden enz., 'raad ***en*** schepen van Amsterdam, bewindh. O.I. C. (zie M. A. van **Rhede** van der Kloot: De **Gouverneurs-Generaal en** Commissarissen-Generaal van Nederlands&-Indië, blz. 74 en 77).

11) Grafboeken ontbreken.

12) Het valt in de Utreohtsohe grafboeken zelden met zekerheid vast te stellen of de **overlijdensdatum** dan wel de datum van **begraven** is bedoeld.

12a) In het dagboek van Jacob Bioker Raye (zie de bewerking daarvan door Fr. **Beyerinck** en Dr. M. G. de Boer, welke in de **afgeloopen** maand in druk is versohenen bij de **Uitgev.-Mij. „Joost** van den Vondel", op blz. 124) wordt **zij** met haar sohoondoohtor verwisseld en ten onreohte van zichzelf ***een*** juffrouw ***Frikkenius*** genoemd.

13) Hij behoorde tot een Ameterdamsch-Utrechtsche familie. **Zijn,** mij vooralsnog oudst-bekende voorvader is: ***Jan Luyckensz. Hooft,*** geb. **omstr. 1590,** koopman te Amsterdam, † na 1661.

Over deze familie werden vragen gesteld N.L. XXXVIII, 155; **XLII,** 221 en XLVI, 31.

14) De vraag N. L. XLIV, 126 (en 158) wordt hiermede gedeeltelijk beantwoord.

15) ***Willem Bartholomeus van den Santheuvel*** (zn. van ***Hendrik*** en ***Sabina Louisa Orizandt***), geb. Dordreoht 4 Juli 1729, stud. ***te*** Utreoht 1752, **secretaris,** veertigraad 1761, sohepen **1768-'86** en **burgemr.** te Dordreoht 1784, † ald. ***12*** **Dec.** 1798, tr. Leiden 7 Juni 1761 ***Johanna Moralla*** Maria ***van Cattenburch.*** (**Zie** Ned. Adelsboek. 1917, blz. 23).

16) Dit woord is later bijgevoegd,

kerk van Ned.-Indië, geplaatst op Onrust 1784, te Batavia in de Holl. gemeente 1786-'94, werd bij missive van Commissarissen-Generaal d.d. 30 Aug. 1794 gepermitteerd te repatrieeren op 2 Sept. 1794, † 1796, zn. hetzij van *Goosen* en *Ida van Griethuysen* en ged. Culemborg 22 Maart 1761, hetzij van *Daniel* en ***Maria van den Ham*** en alsdan ged. Culemborg 21 Oct. 1761.

Uit dit huwelijk zijn afstammelingen.

7. ***Bartholdus Johannis Frijkenius,*** ged. Utrecht (Jacobik.) 3 April 1727, † Utrecht 29 Oct. 1727, begr. ald. (Jansk.).
8. ***Bartholdus Frijkenius,*** ged. Utrecht (Catharijnek.) 12 April 1729, † Utreoht 24 Mei 1729, begr. ald. (Jansk.).

III. ***Lambertus Bernardus*** [17]) ***Frijkenius***, ged. Utrecht (Catharijnek.) 28 Dec. 1717, luit. inf. regt. de Bedarrides 1739, luit. cav. regt. van Ginckel (later genaamd regt. van Cannenburg) 1743, verliet den milit. dienst vóór 1760, kameraar te Wijk bij Duurstede 1766, '76, '78, raad 1768, '92 [18]), schepen 1767, '60, '61, '63, '66, '66, '69, '71, '73, '74, '76, '77, '78, '82, '83, '84, '86, '96, president-schepen 1790, burgemeester 1767, '68, '94, commissaris der middelen en ontvanger der financiën 1790 en post- en kerkmeester ald., heemraad-binnen bijhet College van het gemeene land te Wijk bij Duurstede, komt voor als „oud Borgemeester en thands fungeerend schepen deezer stad" 1803, '04, '06, '08, begr. Wijk bij Duurstede (in de kerk) 18 Oct. 1808, ondertr. Utrecht (met attestatie naar buiten) 7 Jan. 1746 ***Anna Catharina Rademaker,*** ged. Utrecht (Domk.) 29 Oct. 1723, † na 26 Mei 1772 (vermoed. te Wijk bij Duurstede voor 1776 [19])), dr. van Mr. ***Johan*** en ***Debora van Lobbrecht.***

Uit dit huwelijk:

1. Simon ***Hendrik,*** volgt IV.
2. ***Jan Rademaker,*** volgt IV bis.
3. Kind [20]), † Utrecht 30 Juni 1762, begr. ald. (Nicolaik.).
4. ***Anna Maria Susanna Frijkenius,*** ged. Utrecht (Catharijnek.) 18 Aug. 1764, † Amsterdam 2 April 1827, tr. Utrecht (Catharijnek.) 22 Mei 1783 (ondertr. ald. in Mei, Amsterdam 2 Mei) ***Hendrik Schallig,*** ged. Amsterdam (Luth. k.) 9 Sept. 1769, als makelaar ingeschr. ald. 24 Aug. 1780, zijn plaats vacant verklaard 26 April 1809, † op de Citadel van Antwerpen 24 Nov. 1812 [21]), zn. van *Jan Anthony*, „kruytleeser", en ***Marie Elisabeth Aschof.***

Uit dit huwelijk zijn afstammelingen [22]).

6. ***Daniel van Berck,*** volgt IV ter.
6. ***Pieter Frijkenius,*** ged. Wijk bij Duurstede 24 Sept. 1768 (getuigen 's kinds oom en tante: „Pieter van Spal en Debora Rademaker"), luit. ter zee ter Admiraliteit van West-Friesland en het Noorderkwartier 1780, eerste schrijver aan boord 's Lands Fregat van oorlog „Enkhuyzen" (onder commando van kapt. S. H. Frijkenius, zijn broeder) op diens reis naar West-Indië 1780-'84, wordt nog als luit. ter zee vermeld 1788, sergeant in Oost-Indië op de buitenkantoren 1789, vaandrig-militair 1789, ging als zoodanig naar Java 1789, vaandrig batt. kolonel Wohlfarth op reorutenwacht 1790, † Oost-Indië vóór 1804 [23]).
7. ***Adrianus Frijkenius,*** ged. Wijk bij Duurstede 27 Jan. 1761, † vóór 1804 [23]) (waarsch. te Wijk bij Duurstede vóór 1776 [24])).
8. ***Adriana Margaretha Frijkenius,*** ged. Wijk bij Duurstede 6 Maart 1763, † Amsterdam 16 Nov. 1828, tr. Amsterdam (Waalsche k.) 26 Nov. 1787 (ondertr. ald. 9 Nov.) *Gabriel Bury*, geb. Amsterdam 14 Dec., ged. ald. (Waalsche k.) 23 Dec. 1762, poorter ald. 9 Jan. 1787, koopman, als makelaar ingeschr. ald. 12 Jan. 1792, zijn plaats vacant verklaard 12 Sept. 1809, † Amsterdam 6 Sept. 1817, zn. van ***Jean Philippe,*** „looyer", en *Lena Dilhoff.*

Uit dit huwelijk werden kinderen geboren.

IY. *Simon* ***Hendrik*** *Frijkenius*, ged. Utrecht (Catharijnek.) 28 Maart 1747, beëedigd klerk bij de vroedschap te Wijk bij Duurstede, luit. ter zee ter Admiraliteit van Amsterdam 1766, kapt. ter zee ter Admiralt. van West-Friesland en het Noorderkwartier 17 Nov. 1777, commandant van 's Lands Fregat van oorlog „Enkhuyzen" 8 Mei 1780-28 Mei 1784, maakte als zoodanig o.a. een reis naar West-Indië, vertrok als commandant van 's lands schip van oorlog „De Beschermer" [25]) met het eskader van kapt. Silvester naar Oost-Indië 18 Dec. 1786 [26]), nam ald. als zoodanig deel aan de expeditie tegen Mampauwa (Westkust van Borneo) 1787, keerde in het vaderland terug 13 Oct. 1789, luit.-kolonel en kapt,. ter zee ten dienste der Republiek, door den Opperbewindhebber der 0. I. Compagnie (Prins Willem V) benoemd tot Commissaris-Generaal over alle Compagnie% bezittingen in Indië en aan de Kaap de Goede Hoop en tot Commandant en Chef van 's Lands en Compagnie's navale macht in Indië (salaris fl. 16.000 's jaars) 29 Juli 1791, maakt als

---

17) De ouders zijn met de naamgeving blijkbaar op ongewone wijze te werk gegaan. De vader gaf het kind den naam van den eersten man zijner moeder Mr. *Lambertus van Riebeeck,* terwijl de moeder als naam uitkoos die van den tweeden man harer grootmoeder ***Bernardus van Oort*** (geh. met *Clara* de *Witt*, wed. van Jan de ia Tour). Deze althans, behoudens zijn toen vijftienjarige kleinzoon, was de eenige *Bernardus*, dien zij onder haar verwanten telde.

18) Blijkens indertijd ***ontvangen*** opgave uit Wijk bij Duurstede. Hij moet evenwel nog tal van andere jaren deze functie hebben bekleed.

19) Zie noot 8.

20) Niet te Utrecht gedoopt. Misschien zijn er 164%'52 ***nog*** andere (jong gestorven) kinderen geboren. Het is n.l. mogelijk! dat de ouders, nadat de vader den milit. dienst had verlaten, in die jaren elders hebben vertoefd.

21) Zijn overlijden werd mede in de registers van den Burg. Stand te Amsterdam ingeschreven 17 Dec. 1812.

22) Mogelijk waren zij de ouders van ***Jan Hendrik*** *Schallig*, geh. omstr. 1810 met ***Cornelia Bartha Willink.*** Zie de vraag N.L. XLI. 364.

23) Zie noot 38.

24) Zie noot 8.

25) De monsterrol van dezen bodem (Admiraliteitsarchieven no. 3191) vermeldt op fol. 67: ***Jan Jacob*** *Frijkenius*, matroos, die 5 Juli 1783 in dienst trad, 3 Aug. aan boord kwam en voor wien over den geheelen reisduur gage werd betaald. Men vraagt zich af of Jan ***Jacob*** — te weten des commandants twee-en-een-halfjarig zoontje (ofwel diens bijna zesjarig neefje?) — zijn dienst naar behooren heeft vervuld!

26) Zie voor de beschrijving van deze reis: Jhr. Mr. J. C. de Jonge „Geschiedenis van het Nederlandsche Zeewezen", dl. IV, blz. 730 v.v.

zoodanig met Nederburgh, van Stockum en Alting deel uit van de Commissie tot onderzoek der vervallen toestanden in Indië[27]), vertrekt van Texel met 's lands fregat „de Amazone" Dec. 1791, komt aan de Kaap de Goede Hoop aan 12 Juni 1792, vertrekt vandaar 2 Sept. '1793, komt te Batavia aan 13 *Nov.*, met staatsie ingehaald 15 Nov., door de colleges enz. gecomplimenteerd 18 Nov., te Batavia voorgesteld 9 Dec. 1793, verzoekt ontslag Dec. 1796[28]), † Batavia 6 Juni 1797, begr. Weltevreden (begraafpl. Tanah Abang), tr. Utrecht (Domk.) 19 Nov. 1780 *Anna* Elisabeth *Hooft*, ged. Bunnik 28 Dec. 1749, † Utrecht 7 April 1833, dr. van Mr. *Jan Jacob*, heer van Maelstede en *Anna Maria Susanna Frijkenius* voornoemd.

Uit dit huwelijk:

1. *Anna Catharina Frijkenius*, geb. Thamen aan den Amstel (Uithoorn) 26 Febr., ged. ald. 4 Maart 1781, † Leiden 6 April 1855, tr. Utrecht (Domk.) 23 Mei 1809 (ondertr. ald. 7 Mei) *Hendrik Berkhoff*, ged. Oegstgeest 30 Oct. 1782, controleur, chef van den Actieven Dienst der Convoyen en Licenten te Beaumont (Henegouwen) in 1817 en bij zijn overlijden oontroleur der in- en uitgaande rechten en accijnzen te Vaals, † ald. 8 Juni 1820, zn. van Ds. *Gerrit*, predikant te Oegstgeest 1781, Zwijndrecht 1784, Maassluis 1789 en Nijmegen 1790—'92, en Maria *Wilhelmina Rijgersbos*. Dit huwelijk werd door echtscheiding ontbonden Utrecht 23 April 1817 krachtens sententie van de Rechtbank van eersten aanleg ald. d.d. 21 April 1817, waarna hij hertr. *Marie Catherine Louise Sophie de Facqs*. Zij tr. 2° Utrecht 27 Juli 1820 Carel *Jurjen Jan van Ingen*, geb. IJzendijke 18 Sept. 1778, cadet regt. de Thouars 1793—'94, cadet 4de batt. jagers 1796, 2de luit. 1796, 1ste luit. 1799, door de Engelschen krijgsgevangen gemaakt bij Bergen (N.-H.) 1799[29]), met het leger in Duitschland 1800—'01 en 1805—'08, neemt deel aan de herneming van het fort Bath op de Engelschen en wordt deswege (bij het 3de regt. jagers) tot kapt. bevorderd 1809[30]), overgegaan in het 33ste regt. Fransche lichte inf. 1810, wordt op den veldtocht naar Rusland gewond en krijgsgevangen gemaakt te Erasnou 1812, uit de krijgsgevangenschap ontslagen 1814, kapt. 14de batt. inf. nat. militie 1814, neemt deel aan den slag bij Waterloo 1816, gepens. 1822[31]), † Utrecht 4 Oct. 1833, zn. van *Jurrien Jan*, luit.-kolonel, en *Swaantje Hendriks Bering* en wedn. van *Beurtge Tromp*; tr. 3° Sassenheim 29 April 1836 Mr. *Willem Burchard Huygens*, geb. Hellevoetsluis 6 Maart. ged. ald. 12 Maart 1780, iur. stud. te Leiden 30 Sept. 1799,

27) Van deze commissie was 1ste secretaris zijn volle neef *Eduard Daniels* (zn. van *Carel en* Sara *Maria* Catharina *Frijkenius* voornoemd) tot 1794, in welk jaar hij als raad extra-ordinaris van Indië repatrieerde.

28) Zie over *Frijkenius*: M. A. van Rhede van den Kloot „De Gouverneurs-Generaal en Commissarissen-Generaal van Nederlandsch-Indië" blz. 268 en van der Aa: Nieuw Ned. Biogr. Woordenboek dl. VIII, blz. 576, alsmede de aldaar vermelde literatuur.

29) Zie J. Bossche „Neerland's heldendaden te land", dl. III, blz. 622.

30) Zie Bossche t. a. p. dl. III, blz. 208.

31) Alg. Rijksarchief: Archieven afkomstig van het Depart. van Defensie, Stamboeken no. 48 en no. 154.

schout en secretaris van Sassenheim 1811, griffier vredegerecht te Noordwijk 1811, burgemeester van Sassenheim 1825—'52, † Oegstgeest 12 Maart 1864, zn. vau Ds. Willem, predikant te Hellevoetsluis 1759—'87, en *Anna van Dalem* en wedn. van *Adriana Jacoba Hooft*, volle nicht zijner tweede echtgenoote.

Het is niet gebleken of uit het eerste huwelijk kinderen zijn geboren; uit het tweede huwelijk zou een kind gesproten zijn.

2. Mr. *Jan Jacob Frijkenius*, ged. Utrecht (Domk.) 14 Febr. 1783, stud. ald. 17 Aug. 1799, advocaat voor den Hove van Utrecht 1806, kanunnik in het kapittel van Oud-Munster, diaken Waalsche gemeente te Utrecht 1806[32]), † Utrecht 16 Febr. 1807, begr. ald. (Geertek.).
3. Simon *Hendrik Frijkenius*, ged. Enkhuizen 9 Oct. 1785, begr. ald. (Westerk.) 21 Juni 1789.
4. *Hendrika Elisabeth Frijkenius*, ged. Enkhuizen 17 Juni 1791, † (als laatste harer familie) na 1 Mei 1868 (vermoed. te Wiesbaden of Höchst am Main), tr. Utrecht 6 Oct. 1819 *Anthony Hendrik Gijsberti Hodenpijl*, geb. Schiedam 3 Mei, ged. ald. 14 Mei 1793, koopman, † Bingen am Rhein 26 Sept. 1847, zn. van *Paulus*, luit. ter zee ter Admiralt. op de Maas, daarna stadswaterijker te Schiedam, en *Hester Christina de Sausin*.

Dit huwelijk was kinderloos.

IVbis. *Jan Rademaker*[33]) *Frijkenius*, ged. Utrecht (Domk.) 16 Oct. 1748, vaandrig inf. regt. Ruysch 1772. luit. 1774, kapt. 1792 in hetzelfde regt. (achtereenvolgens geheeten: regt. Ruysch, de Casembroot 1776, Godin 1778 en van Mönster 1781), gepens. (pensioen fl. 400) 1796, † Utrecht 16 Oct. 1817, tr. Utrecht (Jacobik.) 23 Sept. 1779 (ondertr. ald. 7 Sept. met geboden te Deventer) *Jacoba Cornelia du Pree* (*Dupré*), ged. Utrecht (Jacobik.) 6 Juli 1763, † ald. 24 Juli 1818, dr. van *Abraham Adamsz.* en *Elisabet Hendrika Vastrik*.

Uit dit huwelijk:

1. *Jan Jacob Frijkenius*, geb. Utrecht 21 Juni, ged. Westbroek 3 Oct. 1779, werkte als klerk bij Nots. van Buuren te Utrecht in 1797, komt voor als „schietschuitschipper van Amsteldam" in 1806, † (als laatste manlijk lid zijner familie) Utrecht 30 Nov. 1847, tr. Utrecht 10 Juli 1816 *Cornelia Charlotte Florentina Feith*, ged. Utrecht (Domk.) 23 Juli 1783, † ald. 1 April 1848[34]), dr. van Mr. *Frederik Gijsbert*, commies van het wijnkantoor te Utrecht en ontvanger van het andere deel der generale middelen 's lands van Utrecht, en *Anna Aletta van Westrenen*.
2. *Hendrik Abraham Frijkenius*, ged. Utrecht (Ja-

32) Het is mogelijk, dat niet hij, maar zijn gelijknamige neef (IVbis, 1) deze functie vervulde.

33) In zijn doopinschrijving, waarin hij oorspronkelijk slechts *Jan* heette, werd later bijgeschreven: „*Rademaker*, zie handd. des E. Kerkenraads van 17 Juni 1811".

34) Zij en haar zuster *Ursulina Martha Feith* (geh. met Abraham. van *der Leeuw*), † Maastricht 3 Juni 1848, waren voor zoover bekend de laatste afstammelingen der jongste (Harderwijksche) tak dezer familie. Zie Jhr. Mr. Rh. Feith: „Genealogie van de familie Feith",

cobik.) 31 Aug. 1780, † Utrecht 8 Dec., begr. ald. (Jacobik.) 11 Dec. 1780 [35]).

3. ***Hendrik*** Anna *Frijkenius,* ged. Utrecht (Jacobik.) 14 Sept. 1783, begr. ald. (Jacobik.) 6 Oct. 1783.

IVter. *Daniel* wan ***Berck Frijkenius***, ged. Wijk bij Duurstede 7 Oct. 1766. Zijn vader kocht voor hem in 1771 de boot en de rechten van het Volkschuiten-veer van Utrecht op Amsterdam en vice versa, waartoe de burgemeesteren van Utrecht hem begunstigd hadden [36]). Bij zijn huwelijk vermeld als laatst gewoond hebbende te Lillo, vaandrig regt. van Raders (na diens dood in 1786: regt. van Brakell) 21 Febr. 1784, komt niet meer voor in het officiersboekje voor 1787, † vóór 1804, tr. Arnhem (Groote k.) 26 Sept. 1779 (ondertr. ald. 26 Aug. met procl. te Lillo) ***Catharina van der Hoek,*** ged. Arnhem 10 Aug. 1760, dr. van ***Johan*** en ***Hendrika van Dorsten.***

Uit dit huwelijk:

2 kinderen, vermeld op de conduitelijst huns vaders van 1 Jan. 1785 [37]). Te Arnhem zijn zij niet gedoopt; evenmin zijn zij gedoopt en begraven te Zutphen, waar de vader in garnizoen lag. Evenals deze waren zij althans vóór 1804 overleden blijkens een door eede bevestigde verklaring [38]) van hun grootvader aangaande zijn descendenten, die aan het einde van den jare 1803 nog in leven waren.

Tweede Tak.

1. ***Frantz Fricke(n)***, geb. (niet te Bielefeld) omstr. 1660, Provisor, Rathsthesaurier en Lehnherr der stad Bielefeld, tr. 1° ald. (Sparrenburger Kirche, de kerk der gereformeerde gemeente) 9 Mei 1684 ***Ottilia Margaretha Phoenix,*** dr. van Ds. ***Walther***, predikant te Brache (Brachelen bij Aken ?); tr. 2° Bielefeld (Sparrenb. K.) 20 Jan. 1706 ***Sophie Elisabet Noltenius***, dr. van Ds. *Meyer*(?) [39]), predikant te Herford.

Uit het eerste huwelijk:

1. ***Amelia Ilsabein Fricken,*** ged. Bielefeld (Sparrenb. K.) 3 Jan. 1686, lidmaat dezer gemeente 1701, tr. Bielefeld (Sparrenb. K.) 6 Dec. 1708 ***Jobst Herman Hillebrand.***
2. ***Johanna Elisabeth Fricken***, ged. Bielefeld (Sparrenb. K.) 17 Aug. 1687 („susceptrix Schröder Marita"), lidmaat 1701, † 1742 (vermoed. te Ibbenbühren), tr. Bielefeld (Sparrenb. K.) 11 Nov. 1726 Ds. ***Henricus Arnoldus Rump***, geb. Gildehaus (graafschap Bentheim) 16 Jan. 1690, theol. stud. te Bremen 1710, ass.-predikant (bij zijn neef Ds. Johannes Adolphus Saatkamp) te Wester Cappeln (graafsch. Tecklenburg), werd ald. tot- proponent geëxamineerd, rector gureform. Latijnsche school te Bielefeld 1720, nam ald. voor den bejaarden Ds. Nolthenius 2 jaar lang de kerkdiensten waar, predikant te Ibbenbühren 1725-'66, historicus, schrijver van het „Chronikon Mixtum Benthemicum" [40]) 1728 [41]), † Ibbenbühren 23 Sept. 1766, zn. van Ds. ***Eberwinus Conrndus,*** predikant te Gildehaus, en ***Catharina Margaretha Schweghuizen.*** Hij hertr. Nov. 1743 ***Mnrgaretha Lindeman.***

Beide huwelijken van Ds. Rump waren kinderloos.

3. ***Johann Adolph***, volgt II.
4. dochter, ged. Bielefeld (Sparrenb. K.) 10-20 Aug. 1692. Haar naam, evenals die van het volgend kind, is in de doopinschrijving niet ingevuld.; zij zal dezelfde zijn als ***Marie Lisel Fricken,*** die in 1707 als lidmaat werd aangenomen.
5. zoon, ged. Bielefeld (Sparrenb. K.) 20-30 Dec. 1693, † waarsch. jong [42]).
6. ***Ottilia Margaretha Fricken,*** ged. Bielefeld (Sparrenb. K.) 14-24 Febr. 1696, † waarsch. jong [42]).
7. ***Frantz Henrich Fricken,*** ged. Bielefeld (Sparrenb. K.) 5-15 Febr. 1698 („susceptor Doct. Hoffbauer"), † waarsch. jong [42]).
8. ***Francisca Elisabet Fricken,*** ged. Bielefeld (Sparrenb. K.) 8 Oct. 1699, lidmaat 1716.
9. ***Ernestina Fricken,*** ged. Bielefeld (Sparrenb. K.) 18 Juni 1702.

Uit het tweede huwelijk:

10. ***Johann Christoff Fricken,*** ged. Bielefeld (Sparrenb. K.) 11 Juli 1707 („susceptor Noltenius Avus" [43])).
11. *Eleonora Charlotta Fricken*, ged. Bielefeld (Sparrenb. K.) 17 Oct. 1708.

II. Ds. ***Johann(es) Adolph(us) Fricken,*** komt sinds 1710 steeds als ***Frijkenius*** voor, ged. Bielefeld (Sparrenb. K.) 6 Maart 1690 („susceptor Dr. Dreckmeyer Med. Doctor"), lidmaat dezer gemeente 1704, theol. stud. te Leiden 27 Mei 1710, predikant te Eysden 1714 en Wezel 1715-'43, † Wezel 12 Maart, begr. ald. (Stadliche K.) 13 Maart 1743, tr. 1° Wezel (Willibrordi K.) 12 Jan. 1724 (ondertr. ald. 26 Dec. 1723) ***Susanna*** de la ***Haye***, ged. Amsterdam (Waalsche k.) 21 Juni 1676, begr. Wezel 13 Sept. 1727, dr. van *Gillis* en ***Susanna Provoost (Préoost)*** [44]) en wed. van Dr. ***H. Mettheus Goll***; tr. 2° Wezel (Willibr. K.) 21 Nov. 1730 (ondertr. ald. 6 Nov.) Anna ***Magdalena Bi(e)ben***, ged. ald. (Mathena K.) 20 Jan. 1704, † Zutphen 16 Febr., begr. ald. (Groote k.) 23 Febr. 1767, dr. van ***Gerhard(us)***, koopman, en Maria ***Magdalena Behaghel*** [45]), en wed. van ***Johan Jacob Schluiter.***

Uit het tweede huwelijk:

1. levenloos kind 1 Oct. 1731.

35) **Op dezen datum staat vermeld: „*Cornelis*, kind van de Heer Lieutenant *Jan Frijkenius*". De voornaam moet een verschrijving zijn (het in het grafboek voorafgaande kind heette *Cornelis*).**

36) **Nota. W. van Vloten te Utrecht dl. 1771-'72, fol. 1'7.**

37) **Archief Raad van State no. 1941.**

38) **Attestatie voor Nots. L. van Schaik te Wiik bij Duurstede 6 April 1808.**

39) **Zijn doohter wordt in haar huwelijksacte genoemd „Sophia Elisabet Noltenius i Meyero paatori Herfordien". Zie ook noot 43.**

40) **Dit werk wordt vermeld in Jungius „Historiae antiquissimae oomitatns Benthemiensis". Libri tres 1773; in den praefatio sub no. 3.**

41) **Zie zijn uitvoerige levensbeschrijving in: Boekzaal der geleerde wereld Febr. 1767 blz. 183—186.**

42) **De kinderen, die niet als lidmaat werden aangenomen, zijn waarsch. jong overleden. Deze veronderstelling geldt, niet voor de laatste drie kinderen, daar het mogelijk is, dat het gezin naar elders is vertrokken, voordat zij den leeftijd der kerkelijke bevestiging hadden bereikt.**

43) **Moet hieruit worden opgemaakt, dat de predikant *Noltenius* niet *Meyer*, maar *Johann Christoff* was gaheeten? Zie noot 39.**

44) **Aldus volgens een me. genealogie *Dederiks*, die vermeldt, dat Ds. *Frijkenius* door *Leonard Dederiks* (geh. met Maria *Gillisdr.* de la *Haye)* zijn zwager wordt genoemd. *Susanna* zou echter ook de te Amsterdam (Waalsche k.) 1 Febr. 1693 gedoopte doohter kunnen zijn van *Jean* de la Haye en *Johanna Provoost.***

45) **In de doopinschrijving harer doohter wordt zij eveneens „*Byeben*" genoemd; uit hare ondertrouwinschrijving te Wezel 4 Jan. 1699 blijkt zij echter te zijn: „Juffer Maria *Magdalena Behaghel* in Franckfort".**

2. ***Amelia Qeertruda Frijkenius,*** geb. Wezel 4 Nov., ged. ald. (Willibr. K.) 12 Nov. 1732 (getuigen: „F. Frijkenius, Amelia Hillebrand en Gertruid Biben" [46]), † Wezel 4 April, begr. ald. (Mathena K.) 5 April 1734.
3. ***Amelia*** *Geertruid Susanna Frijkenius*, geb. Wezel 24 Mei, ged. ald. (Willibr. K.) 31 Mei 1734 (getuigen: „H. Doct. Scheff, Jac. Biben, Ab. Biben, Jeufr. Sus. Goll en Gert. Biben"), † Zutphen 16 Nov., begr. ald. (Groote k.) 20 Nov. 1796, tr. Zutphen 8 Sept. 1760 (ondertr. ald. 24 Aug.) Mr. ***Isaak Schluiter,*** geb. Zutphen 6 Dec., ged. ald. 6 Dec. 1722, iur. stud. te Harderwijk 12 Sept. 1740 en te Leiden 14 Sept. 1744, advocaat-fiscaal van het Scholtampt Zutphen, † Zutphen 14 Jan., begr. ald. (Groote k.) 21 Jan. 1768, zn. van Ds. ***Abraham Jacob,*** predikant te Scherpenzeel 1718, Leerdam 1719 en Zutphen 1720-'55, en ***Ratharina*** *Geertruid d'Outrein.*

Uit dit huwelijk werden kinderen geboren.

4. ***Gerhardt Christian*** *Frijkenius*, geb. Wezel 25 Dec. 1736, ged. ald. (Willibr. K.) 3 Jan. 1737 (getuigen: „H. rentmst. Gerh. Biben, H. Christian Biben, mevrouw Sara Meinertzhagen gebohr. Schluiter und Barbara Nieuwlandt née Beerning in Deventer"), † Wezel 21 Jan., begr. ald. (Mathena K.) 23 Jan. 1740.
5. ***Louisa Sara Frijkenius,*** geb. Wezel 27 Nov., ged. ald. (Math. K.) 9 Dec. 1738 (getuigen: „... Excell. Fredr. Lodewigh Rijks- en borggraaf te Dohna, Genera1 van een regim. Fuselier van syne Kon. Maj. en Dr. Simon Hendr. Frijkenius Avocat te Utrecht, haar H. gebor. Louisa Cathr. Fredr. ... geborene gravin van Pslsterkamp gemalin van den Hr. Overst. v. Creuts ... haar Hoolgeb.. .. D. M. van Raasvelt en Mevrouw An. Marg. Nerings gemalin van den H. Overst Nering"), † Wezel 7 Dec. begr. ald. (Math. K.) 11 Dec. 1748.
6. ***Hendrik Frjikenius.*** geb. Wezel 9 Dec., ged. ald. (Math.K.) 18 Dec. 1739 (getuigen: „Dr. P. Henrik Kempken en Hendr. Maurits, Hendr. Ad. Rump, predikant te Ibbenburen, Juffr. Johanna Jacoba Biben huisfr. van Dr. P. Lups en Anna Cathr. Teschemaker huisfr. van Dr. Lauts en Margar. Elisabeth Drosten wed. van Dr. Arn. Dirst uit Bremen"), † Wezel 3 Aug., begr. ald. (Math. K.) 7 Aug. 1744.
7. *Johanna Frijkenius*, geb. Wezel 18 April, ged. ald. (Math.K.) 26 Maart 1743 (getuigen: „Johann Wilhelm Brant Predekant alhier, Jan Hendrik Smukert, Peter Lups, Emelius Franciscus Hildebrand en Sara Elisabeth Meinertshagen, Anna Gertreu Kempken, Meggelt Fabritcius huisvrouw van de Predikant Alius, Sibilla Goll"), † Wezel 2 Dec., begr. ald. (Math.K.) 6 (of 11) Dec. 1748.

Ten slotte zij nog vermeld, dat de volgende personen van den naam *Frijkenius* werden aangetroffen, die in bovenstaande genealogie niet konden worden geplaatst:

1. ***Christian Lodewijck Frekenius,*** gehuwd met **Marie** *Montfort*, uit welk huwelijk: *Christine* ***Anne Frekenius,*** geb. 11 Febr., ged. Leiden (Waalsche k.) 16 Febr. 1736 (getuigen: „Jean Onnis et Anna Hal").
2. *Geertruy* ***Frekenzius,*** gehuwd met ***Hendrik Maagt,*** uit welk huwelijk een zoon ***Willem,*** ged. Utrecht (Buurk.) 4 Dec. 1735. In de doopinschrijvingen harer andere kinderen wordt zij evenwel ***Frick, Frik, Frikke*** genoemd.

[46]) Hier en bij de volgende kinderen worden de doopgetuigen letterlijk geciteerd van de uit Wezel ontvangen afschriften.

Heijnslus (van Williigen)-van der Ster-van der Stra(a)ten,

door Mr. J. BELONJE.

Het onderzoek naar de beteekenis van een opschrift van eenige oude grafzerken in de Ned. Herv. kerk te Hoogwoud (N. H.) leidde mij successievelijk tot het vinden van de hierna gepubliceerde genealogische gegevens betreffende de bovengenoemde families en enkele aanverwante geslachten uit Westfriesland.

Ik vond het navolgende:

N. Heijnsius had twee kinderen (1 en 2):

1. *Catharina Haijns* of ***Heijnsius,*** die test. 20 Dec. 1671 voor notaris Jan v. d. Were te Veenhuizen en 1 Juni 1682 voor notaris M. van Willigen te Hoogwoud.
2. ***Michiel Heijnsius,*** overl. ***84*** jaar oud 2 Sept. 1718, baljuw en schout v. Hoogwoud, Aartswoud, Opmeer en St. Maarten, huw. voorw. voor nots. A. G. Blauwmolen te Hoogwoud 30 Dec. 1666 met ***Anna*** *Cornelis Zijplant,* † ***6*** Feb. 1701, wed. Dirk Cornelisz Koomen, burgemeester v. Aartswoud [1]). Drie kinderen: ***Catharina, Maritje*** (volgt 1) en ***Michiel,*** de jonge (volgt II).

I. *Maritje Heijnsius*, † nà 1730, maakte huw. voorw. v. nots. v. Willigen vnd. als j. d. te Hoogwoud 1 Mei 1701 met Ds. ***Alexander van*** der ***Star (Ster),*** j.m. (Salamoni frater) propt. bev. Hoogwoud 1697, † ald. 22 Mei 1719 [2]). Kinderen:

a. ***Mauritius van*** *der* ***Ster,*** † Alkmaar 9, begr. N. gang Gr. Kerk aldaar nº 304 den 16 Juni 1762; heet in een acte v. 18 Mei 1734 voor nots. G. v. d. Ster te Hoogwoud als kapitein in dienst v. d. Oost Ind. Comp. „op zijn vertrek staande om na Nederlands India te varen"; capit. t. zee ordinaris b. d. Admiraliteit v. Westfriesland 17 Aug. 1737 i. p. v. Jan Cornelisz. Ockerse; als comm. van de „Beekvliet" (44 stukken en 200 man) in 1742 oonvoieerende de koopvaarders n. d. Oostzee; in 1744 op dat schip b. h. auxiliair eskader aan George II v. Engeland gezonden (64 st. 226 man), later commandant op de „Vredehoff" [3]); tr. 1º ***Maria Kleij, j.*** d. van Gerbrand en v. Adriana van der Sluijs (huw. voorw. en mut. test. v. notaris D. van Heijmenbergh, Alkmaar, respectevel. 6 Feb. en 29 Mrt. 1738), uit welk huwel. twee dochters, n.l. ***Maria Adriana v. d. S.,*** tr. (huw. vw. 8 Aug. 1763 v. Notaris Mr. H. v. Daverveldt, Alkmaar) ***Abraham van Rotterdam,*** koopman te Rotterdam, en Anna

[1]) Aanvulling op „Gedenkwaardigheden", Nd. Holland III, bl. 302 sub 14. Het, protocol van notaris Blauwmolen bevindt zioh te Haarlem, Rijksarchief. Anna was zuster van ***Gerrit Cornelis Zijplant,*** secretaris en notaris te Opmeer.

[2]) Aanvulling op „Gedenkwaardigheden", Nd. Holland 111, bl. 305 sub 46. Wellicht betreft deze steen voorts Ds. Isaak Raap, als propt. ber. Hoogwoud 1651—† 1672.

[3]) Aote v. 17 Dec. 1746 v. notaris Langendijk, Alkmaar. Behoudens dit laatste dank ik deze gegevens aan den heer C. C. de Gelder, kolonel-directeur van het Krijgsgeschiedkundig Archief b. d. Gener. Staf. Vgl. voorts: Mr. J. C. de Jonge: „Geschied. v.h. Ned. Zeewezen" en Backer Dirks: „De Ned. Zeemagt", 111, blz. 208, 210.

v. d. S., tr. Ds. ***Henricus Mooijen*** [4]), ***zn.*** v. Ds. Jacobus en v. Lucia v. Eybergen, predikant te Kwadijk (20 Jan. 1766 — † — begr. in de kerk ald. 6 Sept. 1808, graf 136). — M. v. d. Ster tr. 2° (huw. vw. 11 Oct. 1747 v. nots. J. v. Bodegem, Alkmaar) ***Qijsbertha van der Soest,*** dr. v. Mr. Albertus, brouwer in „het Zwaard" en weesmeester te Alkmaar en v. Clasina Bosch.

b. ***Geertruijda van der Ster,*** meerderj., † Hoogwoud 28 Mei 1746.

c. ***Gerrit van der Ster*** [2]), † 16 Febr. 1770, baljuw en schout v. Veenhuizen, procureur, notaris en mede-schotgaarder te Hoogwoud; secretaris van de Vier Noorder Koggen (1748—'57), tr. (huw. vw. 3 Mrt. 1744) ***Guurtje Twiskers***, j. d. te Hoogwoud, † 25 Mei 1780, die mut. test. maakten v. nots. Jacob v. Beek, Hoorn, 22 Mei 1746; zij test. alleen voor nots. A. Bootsman, Alkmaar, 8 Juni 1771.

d. ***Johannes van der Ster, 1733*** propt. en S.S. Min. Cand., als ber. predikant te Koog o. Texel † 1736 [2]), vgl. acte v. nots. v. d. Ster vnd. v. 7 Feb. 1738.

II. ***Michiel Heijnsius,*** de jonge, † 13 Juni 1710 [5]), schepen v. Hoogwoud, waar hij woonde in de Kerkelaan, baljuw v. Opmeer, tr. (mut. test. v. notaris v. Willigen vnd. 28 Dec. 1697) ***Adriana de Mist,*** † Hoogwoud 2 April 1746 (?), die ald. test. voor notaris v. d. Ster vnd. 26 (of 26?) Nov. 1743. Kinderen:

a. ***Jacob Heijnsius,*** † vóór 1730, tr. ***Grietje Koorns*** (een kind: ***Michiel H.,*** † s.h.), die hertr. Gerrit Rol, te Hoorn.

b. ***Margrieta Heijnsius,*** † Alkmaar 1768, tr. ***Jan van Bergen***, ald., kastelein in de N. Doelen, † 1772 [6]).

c. ***Anna Heijnsius,*** tr. Ds. ***Johannes Tip,*** pp t. Oudkarspel 1725, n. Grootebroek 1730, † ald. 1736.36. -- ---

d. ***Catharina Heijnsius***, tr. Ds. ***Johannes Beets Cz.***, propt. 1692 en predikant 1703 te Wadwaij, † ald. 1727 (kinderen, zie acte notaris v. d. Ster vnd. 10 Nov. 1730).

e. ***Johanna Heijnsius,*** tr. Ds. Simon ***de Groot,*** propt. 1734 St. Pancras, n. Monnikendam 1743, † ald. 1769.

f. ***Carolus Heijnsius van Willigen,*** † nà 1766; burgem., raad en ontvanger der convooien en licenten te Medemblik, baljuw en schout van Hoogwoud en Opmeer, mede-schotgaarder v. Hoogwoud, tr. (huw. voorw. v. notaris v. d. Ster vnd. 6 Juni 1731) ***Anna Oostwoud(*** dr. van Claes, burgem. van Medemblik enz. en v. Agatha Houttuijn [7]). Behalve een zoon ***Michiel*** en een dochter ***Geertruijd,*** † Hoorn 18, begr. Gr. Kerk ald. 211 Middelkerk 23 Sept. 1806 (tr. Ds. ***Petrus Leemaan***, zoon v. Ds. Lucas en v. Geertruijde Yvenius, geb. Hillegersberg 7 Sept. 1730, † Gouw, Hoorn 10 Mei, begr. in hetz. graf 16 Mei 1812) hadden zij een dochter:

Agatha Heynsius van Willigen, ged. Medemblik 20 Apr. 1738, † Hoorn, begr. ald. Gr. Kerk Middelkerk 231 den 29 Nov. 1815, tr. Mr. ***Cornelis van der Stra(a)ten***, geb. te ?, † Hoorn, begr. ald. Gr. Kerk Middelkerk 231 den 7 Aug. 1811, ben. 16 Nov. 1764 tot commies-fiscaal ter rechergie van de Gemeenelandsmiddelen, nalatende :

1. ***Campegius van der Stra(a)ten***, ged. 30 Sept. 1769 te Hoorn, † ald. in de Ramen 23 Feb. 1837, begr. Alg. Begraafplaats, Hoorn, hoofdingeland v. d. Heerhugowaard 1781, raad v. Hoorn; bankier en lipuidatieboekhouder der O.I. Comp., kamer Hoorn, tr. ***Anna Cornelia van Dijk,*** geb. Amsterdam 3 April 1766, † Hoorn in de Ramen 26 Nov. 1830, begr. als haar man, dr. v. Hendrik en v. Wilhelmina van Diepenheim.

2. Mr. ***Carel van der Stra(a)ten*** [8]), ***te*** Hoorn geb. 28 Oct., ged. 2 Nov. 1760, † ald. wonend Kerkhof 16 Febr. 'savonds 11 uur, begr. Gr. Kerk Alkmaar 21 Febr. 1838, raad v. Hoorn, hoofdingeland v. d. Heerhugowaard 1810 — nà 1824; baljuw en dijkgraaf van de Niedorper Koggen, schepen, thesaurier en raad v. Alkmaar, waar hij woonde 1790-1808 in het het huis Verdronkenoord C. 96, tr. vóór 1794 ***Sara Elbertui Elisabeth Reijgersbos***, begr. in hetz. graf als haar man (M ddengang 369) den 17 Aug. 1810.

3. Mr. ***Petrus van der Stra(a)ten***, geb. Hoorn 20 Dec. 1761, prom. Leiden 8 Juli 1784 „de Fideiussoribus", woonde te Hoorn op het Oude Noord, later in de Raam; tr. ***Adriana van der Wolff***, geb Hoorn 10 Maart 1772, dr. v. Cornslis en v. Antje Spelt, † Hoorn 2ö Nov. 1868 in de Nieuwstraat, 9 uur 's avonds ; begr. Alg. Begraafpl. ald. vak A. 107. Kinderen:

a. ***Agatha Cornelia van der Straten,*** te Hoorn geb. 4, 'ged. 7 Mrt. 1794, † ald. ongeh. 16 Dec. 1821.

b. ***Antje van der Straten,*** te Hoorn geb. 10, ged. 17 Nov. 1796, † ald. Gr. Noordwijk 6 n°. 6 den 23 Dec. 1876, begr. Alg. Begraafpl. ald. vak A. 108, tr. ald. 28 Apr. 1826 ***Lucas Stokbroo van Hoog- en Aartswoud,*** geb. Hoorn 20 Mrt. 1792, zn. v.Pieter en v. Henrietta Catharina de Leeuw, † ald. wijk 2 n°. 64 den 26 Feb. 1867, begr. ald. als zijn echtgen., bekend verzamelaar, ontv. Directe Belastingen te Hoogwoud, hoofdingeland v. d. Heerhugowaard (1831) Commies-Griffier b.d. Rechtbank te Hoorn, later Kantonrechter ald. Kinderen :

1. ***Henriette Catharina van der Straten Stokbroo***, geb. Hoorn 16 Mrt. 1826, † als wed. te Amsterdam, tr. ***Dirk Margarethus Alewijn***, zn. v. Mr. Frederik, dijkgraaf-v. de Beemster, enz. en v. Margaretha Christina Opperdoes, geb. Hoorn 12 Dec. 1816, notaris te Medemblik 1864 — † ald. 1886.

2. ***Petrus Adritrnus van der Straten Stokbroo***, geb. Hoorn 16 Aug. 1828, † ald. Nieuwstraat 16 Juni 1829.

3. ***Adriana Petronella van der Straten Stokbroo,*** geb. Hoorn 10 Nov. 1829, † ald. Nieuwstraat 16 Dec., begr. Gr. Kerk ald. Z.Z. 314 den 18 Dec. 1829.

4. Mr. ***Lucas Petrus van der Straten Stokbroo,*** geb. Hoorn 28 Juli 1831, advocaat ald., † 1861, begr. te Hoorn o.d. Alg. Begraafpl. A. n°. 107.

Nieuwe aanvullingen op het een en ander zouden mij zeer welkom zijn.

[4]) Aanvulling op „Gedenkwaardigheden", Nd. Holland IV, bl. 13 sub 31.

[5]) Aanvulling op „Gedenkwaardigheden", Nd. Holland 111, bl. 305 sub 43 en 40.

[6]) Aanvulling op „Gedenkwaardigheden", Nd. Holland I, bl. 116 sub 293.

[7]) Aanvulling op „Gedenkwaardigheden", Nd. Holland IV, bl. 101 sub 74.

[8]) Zijn wapen, door hem als schepen gevoerd, was gelijk aan dat van het Nederl. adellijk geslacht van der ***Straten,*** evenwel zonder bartschild en schildhouders. — Ook komt te Alkmaar nog voor Mr. ***Samuel*** van der Straten, commissaris v. d. Monstering op Texel en oud schepen, die test. voor notaris P. Groen, Alkmaar, 24 Juli 1754, wiens weduwe was Anna Regina *v.* d. ***Straten,*** dochter v. ***Adriaan v.d. Straten Pietersz.*** te Amsterdam, die blijkens een acte v. voogdij v. denz. notaris d.d. 7 Nov. 1770 toen had een minderj. zn. ***Adriaan***, en zwagers: Mr. ***Jacobus Visser,*** baljuw v. d. Proostdij St. Jan, te Mijdrecht en ***Arius*** Johannes ***Mentis,*** koopman te Amsterdam. Deze laatste Adriaan, later Mr. ***Adrianus v.*** d. S., tr. (mut. test,. 16 ***Febr.*** 1786 v. notaris Mr. D. Pan. Alkmaar) ***Jacoba*** Theodora ***Vollenhove,*** geb. 's-Gravenhage, die hertr. te Alkmaar 3 Febr. 1799 (huw. voorw. notaris Mr. P. Panneboeter. Alkmaar 24 Jan. 1799) Dr. Johannes van der Horst, wedr., geb. Amsterdam, † Alkmaar 15 Juni 1818, raadslid, ene., dr. v. Johannes V. en v. Magdalena Heijns, † ald. in wijk B 80 den 10 Mei 1828, oud 72 jaar.

KORTE MEDEDEELINGEN.

Nieuwe Waterschaps- en Veenpolderwapens.

Bij Koninklijk Besluit van 10 April 1936, No. 30, zijn de volgende wapens verleend:

a. Aan het *Waterschap „De Linde"*, gevestigd te Wolvega, is een eigen wapen verleend, waarvan de beschrijving luidt als volgt:

In sinopel een zich in zes bochten kronkelende slang van zilver, paalsgewijze geplaatst, die achter den kop en op zes plaatsen van het lichaam doorboord is door een naar beneden gerichte speer van goud.

Het schild gedekt met een gouden kroon van drie bladeren en twee paarlen.

b. Aan den *Veenpolder Het Vierde en Vijfde Veendistrict*, gevestigd te Heerenveen, is een eigen wapen verleend, waarvan de beschrijving luidt als volgt:

In zilver drie geplante boomen van sinopel naast elkander, vergezeld van vier liggende blokjes van sabel, geplaatst ter weerszijden van elken boomstam;

een schildvoet geschakeerd van liggende blokjes van zilver en sabel in vier rijen, elke rij van zeven blokjes.

Het schild gedekt met een gouden kroon van drie bladeren en twee paarlen.

c. Aan den *Veenpolder onder Ter Idzardt en Oldeholtwolde*, gevestigd te *Ter* Idzardt, is een eigen wapen verleend, waarvan de beschrijving luidt als volgt:

In goud een koek van keel beladen met een vijfpuntige ster van zilver; een schildvoet geschakeerd van liggende blokjes van zilver en sabel in vier rijen, elke rij van zeven blokjes.

Het schild gedekt met een gouden kroon van drie bladeren en twee paarlen.

d. Aan het *Waterschap „De Oosterwierumer Oudvaart"*, gevestigd te Mantgum, is een eigen wapen verleend, waarvan de beschrijving luidt als volgt:

In azuur een linkerschuinbalk van zilver, vergezeld van twee zespuntige sterren van goud, één boven en één onder den balk.

Het schild gedekt met een gouden kroon van drie bladeren en twee paarlen.

Calff.

(Zie Ned. Patr. 1933/34).

10 Mei 1528. *Jacop Adr. Cornelissdr.* cum tutore dr. op *Adr. Calff Corneliss* hoir vader alle alsulcke goeden, ruereñ en onruereñ als hoir aengecomen eñ bestorven sijn bij dode *Gheryken Petersdr. Adr. Calff Corneliss wijff was* hoir moeder eñ oick bij dode *Cornelia Adr. Cornelissdr.* hoir suster saliger etc. (R. A. Gorinchem, Aanw. 1890 n°. 27a dl. 32).

29 Sept. 1669. (Vertegenwoordigers van de zusters van St. Augustijnsregel) binnen Gorinchem dr. op *Adr. Calff Corneliss* alle alsulcke goeden ruereñ en onruereñ, inschulden eñ wtschulden, soe waer die gelegen sijn eñ bevonden mogen worden, als tselve gvent van wegen *Beatris Adriaen Calffedr.* proffessyde suster int selve gvent aengecomen eñ bestorven sijn bij dode *Geryken Adr. Calffs wijff* was en *Cornelia Adriaen Calffsdr.* der voern. Beatris moeder eñ suster sal. ged. (als voren, dl. 33).

Dus uit het eerste huwelijk van Adriaen Cornelisz. Calff met Gherycken Petersdr. sproten :

a. Cornelia Calff. Zij is dood 10 Mei 1628.

b. Beatrix Calff, non in het convent van St. Augustijn te Gorinchem.

c. Jacob(a) Calff, gewoonlijk voorkomend als *Jaepken*. Zij moet niet lang na het opmaken van vorenstaande acte met Cornelis *Jansz Vervooren* getrouwd zijn, want reeds in een acte van 6 Maart 1633 compareeren Cornelis Janss van Voorn en Peter Calff Adr.zn. zijn *zwager*.

Hieruit volgt, dat Jaepken Calff vermoedelijk tusschen 1606 en 1510 geboren was, en waar bekend is, dat Henricksken Calff in 1606 geboren werd (zie Ned. Leeuw LII, k. 312) en uit de volgorde, waarin zij genoemd worden in de schepenacte van 21 Juli 1677 (Aanw. 1919 V 84) kan worden afgeleid dat Henricksken ouder was dan Jaepken, krijgen wij dus nog als kind uit het 1e huwelijk van Adriaen Calff:

d. Henricksken Calff.

Ten slotte, rekening houdende met het jaar waarin Peter Calff Adr.zn. voor het eerst als schepen optreedt, was hij zeker niet de jongere van laatstgenoemde zusters en moet hij noodzakelijk eveneens een kind van Gheryken Petersdr. zijn, zoodat wij krijgen:

e. *Peter Calff*, die dan naar zijn moederlijken grootvader is genoemd. Dat de overlevenden van deze kinderen uit één huwelijk waren, is ook wel ai' te leiden uit de schepenacte van 5 Nov. 1637 (Aanw. 1890 n°. 27a dl. 38), luidende: Peter Calff Adr.zn. dr. op Jan Aertss Pieck eñ Cornelis Janss van Voorn, sijn zwagers, alle goed, hem aenbestorven bij dode Adr. Calff Cornelis sijn vader sal. mem.

In het rechtelijk archief van Gorinchem, Aanw. 1919 V 84, vindt men een acte van 21 Juli 1577, welke de verdeeling inhoudt der goederen, nagelaten door *Cornelis Calff Adriaensz* en *Judith Pos Gysbertsdr.* Als erfgenamen van Cornelis Calff komen op zijn heele en halve broers en zusters en als erfgenamen van Judith Vos worden genoemd Mathijs Daetselaar Cornelisz. en Gijsbert Loeff Berntsz.

Op grond van deze acte, die ook vermeld wordt in Ned. Patr 1933/34 noemde de samensteller van de genealogie Calff dan ook *Judith Vos* als echtgenoote van *Cornelis* Calff.

Oogenschijnlijk is hierop niets af te dingen en toch bleek mij, dat deze opgave niet juist is.

Ten bewijze daarvan laat ik hieronder een tweetal schepenacten volgen, beide uit het rechterlijk archief van Gorinchem, Aanw. 1890 n° 27a:

dl. 69, den lesten May a° LII (1662)

Oirconden dat voir ons quam Bernt Loeff Gijsbertsz ende bekende dat *Rijcxken Henricksdochter Gijsbert Loeffs weduwe zijn* moeder hem deuchdelick heeft affgelost alsulcken rentbrieff van achttien kar. guldens etc. als hij sprekende heeft gehadt op een huys eñ hoffstadt staende eñ gelegen in die hooohstraet daer *Cornelis Calff Adriaensz* als getrout hebbende *Juetgen Gijsbert Loeffsdr.* daer moeder aff is *Rycxken* voorn. nu dtijt innewoent etc.

dl. 76 8 Aug. 1663 comp. Gijsbert Loeff Aertsz ende bekende onttangen te hebben vuyt handen van *Cornelis Calff Adriaensz. zijn compants behoudt oom* (een aantal rentebrieven) alle welke rentebrieven hem comp. aengecomen eñ bestorven zijn bij den overlijden van Aerdt Gijsbertss zijn vader mit Rijcxken Henricksdr. zijn bestemoeder.

Uit het bovenstaande volgt ontwijfelbaar, dat de vrouw van Cornelis Calff Adr.zoon niet Judith Vos heette, maar ***Judith Loeff***, dochter van *Gijsbert Loeff* en van *Rijcxken* ***Henricksdochter.***

H. WIJNAENDTS.

Van Sevenbergen.

(LIII, k. 184/185).

De mededeelingen van den heer B. v. B. kunnen nog door het volgende worden aangevuld.

7 Juni 1569 Alsoe zekere questien, differenten eñ geschillen opgestaen ende geresen waren tusschen ***Henrick van Sevenbergen*** zoone ***Huygo van Sevenbergen*** ende ***Jannen Snoeck*** als man eñ momboir van ***Anna*** zijn huysvrouwe dochter wijlen ***Hugo van Sevenbergen*** za. in don naem van hen zelven ende mede in den name eñ van wegen ***alle andere kinderen*** ende erffgenamen des vs. wijlen Hugo van Zevenbergen etc. (Aanw. 1890 n° 27a, dl 78).

Met de uitdrukking „alle andere kinderen', kan bezwaarlijk alleeen bedoeld zijn de door den heer B. v. B. onder IV, 1 genoemde *Ghertuydt*, non te 's-Hertogenbosch, zoodat er — wellicht uit het 2e huwelijk met *Maryken* van *Zijll* — nog meer kinderen van ***Huych van Sevenbergen*** geweest moeten zijn.

Wat betreft ***Henrick van Sevenbergen*** (IV, 2) geven de volgende acten nog iets meer.

8 Sept. 1580 cp. ***Mechtelt Bollen,*** nagel. weduwe van wijlen ***Henrick van Sevenbergen Huygensz*** mit ***Huyg van Sevenbergen Henricxz*** haren zoon als haar gecoren voicht eñ noch Huyg van Sevenbergen Henricxz voir hem selven eñ ***Adriaen van den Hoevel*** als man en voocht van *Bartruydt van Sevenbergen* zijn huysvrou beide kinderen van den vs. Henrick van Sevenbergen hoirl. vader sa.ge. (Aanw. 1890 n° 27a dl. 83).

11 Mei 1596 cp. ***Adriaen van den Hoeve2 Adriaensz*** als wettich man en voocht van ***Beertruydt van Zevenbergen*** zijn huysvr. voor hem zelven ende als behoudtoom eñ voicht van de onmondige dochter van ***Huych van Zevenbergen*** zijn huysvrouwe broeder was za.ge. genaemt *Henricxken* ***van Zevenbergen*** (a. v. dl. 88).

Deze twee kinderen van Henrick van Zevenbergen, de eenige blijkbaar die toen nog in leven waren, worden door den heer B. v. B. niet vermeld, tenzij wellicht voor ***Barnaert*** moet worden gelezen ***Bartruydt.***

H. WIJNAENDTS.

Simons.

In jaargang XXVIII, kol. 33 werd gevraagd het wapen der familie *Simons*, waartoe behoort *Isaäc Simons*, geb. Altona, koopman, poorter te Amsterdam (12-10-1712), wonende Warmoesstr.; ondertr. A'dam 4-1-1687 ***Adriana de Visscher.*** Hieruit *Adriana Simons*, geb. A'dam 1690, ondertr. aldaar 17-4-1710 *Jacob Viruly*.

In antwoord hierop gaf de heer Steenkamp in kol. 64 van denzelfden jaargang het wapen der familie *Simons*, wier (fragment-)genealogie ik mededeelde in jg. XXXI, kol. 31, en wier wapen beschreven is in het Supplément van Rietstap's Arm. gén. (De heer S. vergiste zich, waar hij meende dat het door hem gegeven wapen niet in dit werk voorkomt.) Nergens echter bleek van eenig verband tusschen de beide families.

Uit (familie-)gegevens, berustend0 in het archief van de Stichting „Nederland's Patriciaat", is mij thans gebleken dat — de juistheid dezer gegevens aannemende — dit verband inderdaad niet bestaat.

De vier generaties, waarmede de genealogie van laatstbedoelde familie *Simons* (wapen met de vos) aan de hand dier gegevens kan worden opgevoerd, volgen hier.

I. . . . . *Simons*, van Amsterdam, huwde 1637 ***Maria Motta.***

II. *Matthijs Simons*, geb. A'dam 6 December 1655, overl. ald. 4 Nov. 1727. begr. 6 Nov. 1727 (Oude Kerk 1e cl.). Hij huwde aldaar 6 Maart 1688 (volgens eene andere opgave 12 Febr. 1689) ***Catharina Vermaten,*** geb. A'dam 23 Sept. 1663, ged. O.Z.K. 21 Oct. 1663, overl. ald. 4 Nov. 1727, begr. 6 Nov. 1727 (Oude Kerk le cl.).
Hieruit :
1. *Matthijs*, volgt 111.
2. ***Jacob Simons***, vermeld als oom en voogd van Jan Simons, sub IV.

III. *Matthijs Simons*, geb. A'dam 17 Sept. 1690, ged. Nieuwe K. 20 Sept. 1690, overl. A'dam 20 Oct. 1729, begr. 26 Oct. 1729 (Westerk. le cl.). Hij huwde A'dam 8 Aug. 1723 ***Aletta Oosterling,*** geb. ald. 23 April 1698, overl. ald. 31 Oct. 1726, begr. 2 Nov. 1726 (Westerk. le cl.). Hieruit twee kinderen, w.o.:

IV. ***Jan Simons***, geb. Adam 6 Juni 1725, ged. Oude K. 8 Juni 1725, overl. A'dam 5 Maart 1776, begr. 7 Maart 1776 (Westerk. le cl.). Hij huwde A'dam 3 Maart 1750 ***Johanna Sara*** *Noël*, geb. ald. 29 Aug. 1730, ald. overl. en begr. 11 Febr. 1797 (Westerk. le cl.), dr. van ***Aäron*** *Noël* en *Sara* ***Maria Meerhout. Zij*** hertrouwde Juli 1775 (?) Mr. ***Nicolaas Bondt.***

Voor nadere gegevens betreffende deze familie *Simons* beveel ik mij gaarne aan.

G. F. E. GONGGRYP.

Van Tets. (L, 98, 163, 203; LIII, 187). Gemeentearchief te Amsterdam, Register van Kwijtscheldingen No. 128, y 5, folio 266 verso - 266, 25 Juni 1754: o.a. Mr. *Lambert* ***Jacob van Tets,*** hoogbaljuw van Veere, Mr. *Willem* ***van Tets, Arnoldus*** *van* ***Tets,*** Gouverneur van Banda. Deze act0 is van veel belang voor de kennis van het geslacht *van* ***Tets.***

Register van Kwijtscheldingen No. 129, z 5, folio 250, 10 September 1755: ***Agatha von Tets,*** weduwe ***Wilhelmus Hogerwaardt,*** heer van Waverveen en Valkensteyn, *Adriana* ***Dudde,*** weduwe ***Arnoldus*** *van* ***Tets,*** Gouverneur van Banda, ***Maria*** *van* ***Rossen,*** weduwe ***Willem*** *van* ***Tets,*** etc. etc.

H. W.

De oorsprong van het geslacht Viruly. (LIII, 148). Van bevriende zijde bereikt mij het bericht, dat de diocese, welke met den Latijnschen naam Morini wordt aangeduid, niet anders is dan het bisdom Thérouanne (Pas de Calais), hier te lande niet onbekend in verband met het feit, dat David van Bourgondië, vóór zijn optreden als bisschop van Utrecht, bisschop van Thérouanne is geweest.

Tijdens de regeering van Keizer Karel V verloor de stad Thérouanne, welke eertijds Gent in macht en rijkdom op zijde streefde, haren bisschopszetel door verplaatsing naar Boulogne.

J. VIRULY.

VRAGEN EN ANTWOORDEN.

Baen (de). Gegevens verzocht betreffende deze familie. Wie waren de ouders van den bekenden schilder Jan de *Baen*, geb. te Haarlem 20 Febr. 16331 Was de familie van Vlaamschen oorsprong ?

U. S. A. WILLIAM J. HOFFMAN.

Bitter. Wordt gevraagd of ***Roelof Bitter,*** die 12 Jan. 1669 met de administratie van het Rentambt Twenthe, Lage, Diepenheim en Haaksbergen belast werd, gehuwd is geweest en zoo ja met wie en of nakomelingen bekend zijn.

's-Gr. W. A. B.

Boucquet. Voorouders gezocht van ***Cornelia Bouquet*** *Blasiusdr.*, st. 1674, die gehuwd was met *Gijsbert van Haarlem Jansz.* te Dordrecht.

V. S. A. WILLIAM J. HOFFMAN.

Eps (van). Gegevens verzocht betreffende deze familie, waartoe behooren ***Anna van Eps,*** die ***Paulus Jacobus Valckman,*** gouverneur van Ternate, huwt, ***David van Eps,*** koopman en fiscaal van Amboina en ***Andries van Eps,*** landvoogd te Banda (zie Valentijn). Ook komt een *Bartolt wan Eps* in 1697 te Arnhem voor.

U. S. *A.* WILLIAM J. HOFFMAN.

Flferboom-Cubws. In ***1'734*** woonde te Amersfoort het echtpaar ***Petrus Flierboom*** × ***Johanna Cubus,*** vermoedelijk R K. en uit eene bakkers- of molenaarsfamilie. Is omtrent dit huwelijk en de resp. ouders iets bekend?

Amsterdam. GUNDERMAN.

Haesebroeck. Gegevens verzocht omtrent voorouder& echtgenoote en kinderen van ***Joh. Raesebroeck.*** Een zijner kinderen was: ***Gerrit Hoesebroeck,*** die 22 Juni 1604 te Zutphen huwde met ***Jenneken Brants,*** weduwe van *Herman* ***Bessem.*** Gerrit H. was afkomstig van Borculo. (Zie N.L. 1892).

's Gr. H.

Mac Leod. Gevraagd de 8 kwartieren en verdere gegevens van *Catharina Mac Leod*, gehuwd te Elburg 28 Dec. 1760 met ***Egbert Andries*** *Brouwer.* ***Zij*** is vermoedelijk een dochter van *Norman Mac Leod*, geb. te Bommel, en ***Josina van Meghele,*** geb. te Willemstad, die op 6 Augustus 1728 te Willemstad huwden.

L. c. c. v. v.

Maurik (van). Gevraagd de 4 kwartieren en verdere gegevens van *Geertruy* ***van Maurik,*** ged. Utrecht (verm. doopsgezind), gehuwd te Rotterdam 14 Mei 1747 met *Cornelis van Gilse.*

L. *c. c. v. v.*

Noortwijck (van). Wat is er bekend betreffende de ouders en verder voorgeslacht van Ds. *Adrianus van Noortwijck*, wiens huwelijk in het Maandblad LIII, 93 werd medegedeeld ?

V. S. A. WILLIAM J. HOFFMAN.

Oldersma. Gevraagd de 4 kwartieren en verdere gegevens van ***Sjoukje Oldersma*** (dochter van ***Tjaard en Pietje Cats),*** gehuwd te Deinum (Fr.) 14 Dec. 1749 met Dr. ***Adrianus*** *Heringa*, zoon van ***Volkert*** en ***Rinske*** *Arjensdr.*

L. *c. c. v. v.*

Steur. Wie waren de ouders en echtgenoote van ***Dirk Jansz. Steur,*** die van 1644 tot 1664 in Nederlandsch Indië voorkomt o.a. als ordinaris raad van 1666 tot 1664 (Zie Valentijn) ? Zijn dochter ***Maria*** huwt Ds. ***Rutger Tessehemaker*** te Batavia in 1660.

V. S. A. WILLIAM J. HOFFMAN.

Tjepma (van). ***Jarich*** van ***Tjepma,*** te Alkmaar, rentmeester van 's-konings Vroonlanden in het Noorderkwartier, 1544-1669, heemraad van de Zijpe en Hazepolder 1666, overl. te Alkmaar en begraven in de Groote Kerk aldaar (blijkens het memoriaal van kerkvoogden) kort nà 18 Juni 1669; tr. jkvr. ***Machteld Coenraetsdochter van 1 hol.***

Hij zou een neef (oomzegger) zijn geweest van ***Viglius van Aytta van Swichum.*** Zijn op paneel geschilderd portret bevindt zich in de verzameling van mevr. de wed. Mr. B. van der Feen de Lille, geb. jkvr. Fontein Verschuir te Alkmaar.

Een dochter van dit echtpaar was ***Machteld van Tjepma,*** tr. 1°..... *van den Burch* (kinderen ***Jarich en Petronella van den Burch***); tr. 2° Mr. ***Jan van Wittendel,*** dijkgraaf van Geestmerambacht, raad en burgemeester van Alkmaar, wonende in de Langestraat aldaar, die werd begr. Gr. Kerk te Alkmaar 1 April 1626 en mut. test. maakte met zijn echtgenoote vnd. 16 Februari 1602 voor notaris H. J. van der Lijn ald. (Kinderen: ***Mechlina*** en *Geertruid*, vgl. „Gedenkwaardigheden", Nd. Holland, I, bl. 36 sub. 61 en Bijdr. Geschiedenis v.h. Bisdom Haarlem, dl. L., 1933, bl. 230.)

'Verzocht worden nadere gegevens betreffende dit geslacht.

Alkmaar. Mr. J. BELONJE.

Vernei. *Johann (Hans) Christoph von Skölln* is omstreeks 1700, vermoedelijk in Amsterdam, getrouwd met een juffrouw *Vernei.* Hij stond teon vermoedelijk in Hollandschen krijgsdienst als kapitein en was afkomstig uit het hertogdom Bremen. Zijn vader, ***Garleff Jürgen von Skölln,*** Heer op Nipleqbusch, was Zweedsch Overste en later Landrat in het Bremer Land.

Voornoemde ***Johann Christoph von Skölln*** werd later Heer op Stedebergen en Krepelenbusch in het Bisdom Verden (Bremen) en stierf ± 1737.

Wat is er bekend van de familie ***Vernei?*** Welken godsdienst beleed zij en leven er nog nakomelingen?

Heemstede. Dr. W. H. KOMANS.

Vries (de). Voorouders gezocht van ***Margaretha de Vries*** *Simonsdr.* (behoorend tot de Dordtsche familie), die in 1 ***ti46*** *Rochus van Wesel* huwde.

U. S. *A.* WILLIAM J. HOFFMAN.

INHOUD 1935, No. 7.

Bestuursberichten. — Algemeene Vergadering van het Genootschap op Zaterdag 25 Mei 1935. — Jaarverslag 1934. — De maatschappelijke stand van de oude van der Woert's en van **Foreest-en, door Jhr. Dr. W. A. Beelaerts van Blokland.** — **Striana III. Eene valscheoorkonde?, door Jhr. Dr. Th. van Rheineok Leyssius.** — Genealogie Frijkenius, door Mr. F. Daniëls. — Heynsius (van Wiligen)-van der Ster-van der Stra(a)ten, door Mr. J. Belonje. — Korte mededeelingen: Nieuwe Waterschaps- en Veenpolderwapens; Calff; Van Sevenbergen; Simons; Van Tets; De oorsprong van het geslacht Viruly. — Vragen en antwoorden: Baen (de); Bitter; Bouoquet; Eps (van); Flierboom; Cubus; Haesebroeck; Mac Leod; Maurik (van); Noortwijok (van); Oldersma; Steur: Tjepma (van); Vernei; Vries (de).

DE NED. BOEK- EN STEENDRUKKERIJ, V/H H. L. SMITS.

DE NEDERLANDSCHE LEEUW

MAANDBLAD VAN HET

Koninklijk Nederlandsch Genootschap voor Geslacht- en Wapenkunde,

Dit blad verschijnt aan het begin van iedere maand en wordt aan alle leden van het Genootschap toegezonden.
Bijdragen en correspondentie, bestemd voor het Maand blad, zoomede opgaven van adresverandering gelieve men te richten tot den redacteur Dr. Ta. R. VALCK LUCASSEN, *huize Sparrenheide, Driebergen.*

Correspondentie, bestemd *voor* het Bestuur, gelieve men te riohten tot den secretaris Dr. J. Pa. DE MONTÉ VERLOREN, *Bleyenburg 5, 's-Gravenhage.*
Alle overige correspondentie (niet bestemd voor Bestuur of Redactie) te richten aan het Bureau van het Genootschap, *Bleyenburg 5, 's-Gravenhage.*

De redactie van het Maandblad wijst er nadrukkelijk op, dat zij niet aansprakelijk is voor de strekking of den inhoud der onderteekende stukken.

N". 8. LIIIe Jaargang. Augustus 1935.

BESTUURSBERICHTEN.

Het Bestuur ontving tot zijn leedwezen het bericht, dat Dr. J. J. Homans, te Lawang (N.O.I.), sedert 1937 gewoon, lid van het Genootschap, is overleden.

Tot lid is benoemd:

F. A. Baron VAN LYNDEN ..... *Utrecht.*
Biltstraat 188.

Adreswijzigingen.

H. C. F. G. VAN DITZHUYZEN .... *Velp (G.).*
Arnhemsche straatweg *13.*

Jhr. 1. F. B. VAN HUMALDA VAN EYSINGA. *Leiden.*
Heerensteeg 16 B.

Mr. F. Baron VAN DER FELTZ .... *Amsterdam Z.*
Tintorettostraat 23 II.

P. M. VAN WALCHREN..... *Apeldoorn.*
Frederikslaan 30.

Het geslacht' Borculo,

door J. DE GROOT.

HOOFDSTUK I.

Het tijdperk van 1150—1250.

§ 1. Inleiding.

Niet alleen wegens het vermeldenswaard verleden, maar ook voor het heden heeft de kennis van dit geslacht waarde, omdat blijkens Nederland's Adelsboek de tegenwoordige adellijke familie van Coeverden in de tweede helft der 13de eeuw er in de mannelijke lijn uit ontsproten is en dus eene rechtstreeksche voortzetting daarvan vormt.

Eene zeer belangrijke aanwinst voor die kennis leverde wijlen ons medelid Dr. J. S. van Veen in 1918 in zijne „Bijdragen tot de geschiedenis van Borculo", opgenomen in Gelre, deel XXI, blz. 1 vv.[1]). Aangezien de genealogische wetenschap niet stilstaat, behoeft het geen verwondering te wekken, dat wij thans, zeventien jaren later, over een ruimer materiaal van gegevens beschikken, welke wij trouwens voor een deel konden ontleenen aan een der waardevolle dossiers, aan ons genootschap nagelaten door wijlen onzen vroegeren Voorzitter, Kolonel J. D. Wagner. Zoo werd ons als het ware van zelf de gelegenheid geboden om eene poging te wagen tot aanvulling, alsmede hernieuwde samenvatting en verwerking van het verzameld materiaal. Hopen wij daarmede tevens te beantwoorden aan de opwekking van Dr. van Veen tot aanvulling van leemten, nochtans zien wij allerminst voorbij, dat ook onze arbeid evenals ieder ander menschelijk streven onvolmaakt is en ook nu nog open vragen op dit gebied blijven bestaan.

Den naam Borculo treffen wij reeds op 28 Aug. 9692) als Borglo aan, wanneer Koning Otto I aan het St. Petersklooster te Maagdenburg goederen geeft te Borglo in Hameland en in Groenlo, enz.

Borculo heeft van den aanvang af veel aanrakingen gehad met het vlak bij liggend Westfalen. De oudste oorkonden over Borculo vinden wij daarom in het Westfälische Urkunden Buch (W. U. B.) en de Nichtstaatliche Archive van Westfalen, waarin dan ook de oudste twee generaties voorkomen. Het Staatsarchief te Munster herbergt bovendien een afzonderlijk archief Borkelo, dat echter veel later begint (1236).

Aangezien er meer plaatsen van dien naam bestaan, dienen deze goed uiteen te worden gehouden. In den Kreis Soest bevindt zich namelijk eene plaats Borgelo en in den Kreis Iburg (provincie Hannover) een Borgloh. Naar deze laatste plaats noemde zich een geslacht van

[1]) Hierbij werd tevens verwezen naar eene verhandeling van den Heer H. G. Harkema in deel VII (1904) van dat tijdschrift.
[2]) Sloet No. 95bis.

ministerialen en leenmannen, dat wel onderscheiden moet worden van de nobiles de Burclo, welke wij hier behandelen. Slechts volledigheidshalve vermelden wij daarom dominus Justatius de Burchlo, die ± 1240s) ministeriaal was van graaf Otto van Ravensberg[4]), van wien hij binnen het gebied van Ravensberg goederen in leen had. Nog valt te wijzen op Borckloe bij Meppen, dat thans Bokeloh wordt geschreven.

§ II. De oudste twee generaties.

a. Rothulfus de Burclo (1161-1163).

In de eerste plaats betreft het hier Rothulfus de Burclo, onzes erachtens de oudst bekende stamvader der Gelder-sche Borculo's. Deze komt het eerst en wel als nobilis voor in eene oorkonde van ± 1151[5]). Daarna hoort men geruimen tijd niets van hem, totdat hij nogmaals in 1161 en 1163[6]) opduikt, in het laatste jaar als Rudulfus. Steeds verschijnt hij in hetzelfde milieu, waarin ook de oudste Henricus de Burclo, die in 1182 en 1183[7]) zijne intrede in de oorkonden doet, verkeert.

Ten einde het verband tusschen Rudolf en zijne omgeving beter te doen uitkomen, zullen de aangehaalde drie oorkonden hier nader in beschouwing worden genomen.

Ongeveer in 1161 geeft bisschop Wernherus van Munster (1131-1161) bij eene niet gedateerde oorkondes) bekendheid aan eene schenking van zijn ministerialis Amelungus aan het stift Asbeck. Wij zijn hier dus in West-Munsterland en treffen onder de getuigen aan de nobiles Theodericus en Gozwinus de Gemene, zoomede Rothulfus de Burclo, alsook onder de ministerialen Hermannus de Lare, Halt de Alnen en Engelbertus de Dulmene. Wanneer diezelfde bisschop in 11349) bekend maakt, dat de nobilis Rodolfus de Steinvorth (Steinfurt) goederen en tienden geschonken heeft voor de stichting van een klooster, later te Clarholz gevestigd, en verdere beschikkingen daaraan toevoegt, bevinden zich onder de ministerialen, die hem als getuige bijstaan, personen met dezelfde geslachtsnamen: Bernardus en Thietmarus de Dulmene, Hermannus de Lare en Haoldus de Alen. Wij behoeven derhalve dezen Burclo niet beoosten Munster te zoeken.

Vervolgens komen wij aan een charter van 1161, waarbij bisschop Frethericus van Munster een ruil van goederen tusschen zijn ministeriaal Hameze en het klooster Marienrode (Witmarschen) vastlegt. Getuigen zijn o.m. Qodescalcus de Lon (graaf van Lon of Loen), Gozvinus de Gemen, Rothulfus de Burclo, Frethericus de Binethem (Bentheim), liberi ; Heinricus de Dulmania (Dülmen), Ardoldus (lees Arnoldus) de Bilrebeke, Gerloch de Dingeden, Brun de Stochem, Lubbertus de Astbeke (Asbeck), Gerardus de Ochtope en vele andere ministerialen.

En als diezelfde bisschop in 1163 de door laatstgenoemd klooster aangekochte hoeve in den Kreis Lingen van diensten en rechtsdwang bevrijdt, zijn de in de oorkonde ons tegemoet tredende getuigen Bernhardus de Horstmere (Horstmar), Godescalcus de Lon, Rudulfus de Burclo, Fretherico de Benethem, liberi, en verder de ministerialen Heinricus de Dulmania, Arnoldus de Bilrebeke, Gerloch de Dingedeu, Bruno de Stocheim en Heinricus de Uchtope.

Het trekt de aandacht, dat Rudolf van Borculo tweemaal achter elkander volgt op graaf Godescalcus van Lon (1152—1185)[10]), wiens Geldersche bezittingen in Winterswijk, Aalten, Varseveld, Zelhem en Hengelo, derhalve niet zoo ver van Borculo gelegen waren. Wij zullen de beide geslachten nog zeer vaak tezamen zien. Dat wij in het goede spoor zijn, lijdt dus wel geen twijfel.

b. Wernherus de Burclo (1173—1177).

Thans komen wij tot eene zoogenaamde Keizer-oorkonde en wel tot eene van 4 Mei 1173[11]). Keizer Frederik 1 (Barbarossa) bekrachtigt dan te Goslar de verdragen, gesloten tusschen twee opvolgende bisschoppen van Munster en 'graven van Tekeneburg (Tecklenburg). Een zeer aanzienlijk gezelschap is aldaar bijeen; onder de getuigen vinden wij na de graven van Ravensberg Rotholfus de Stenvorde, Bernhardus de Hurstmare, Theodericus de Saltesberg (Salzbergen), Gerhardus de Lon (in een tweeden tekst Loen), Wernherus de Burchlo (in den contekst Burglo), Widekindus advocatus de Reden, Ernestus de Munstre en Albertus de Wulfheim. Waar een Burchlo hier wederom dadelijk op een Lon volgt, — denkelijk een jongere broeder van graaf Qodescalcus, die waarschijnlijk zelf niet zoo ver heeft kunnen reizen[12]), — kunnen wij na Rudolf van Borculo (1161-1163) dezen Werner van 1173 als de tweede van het geslacht aanmerken. Hij is evenzeer nobilis, daar hij aan den nobilis Widekindus de Reden voorafgaat [13]).

In 1177 [14]) is Wernerus de Borclo getuige van bisschop Herman van Munster, als deze uiteenzet hoe het burggraafschap Stromberg door erfopvolging naar het geslacht Rudenberg is overgegaan. Hij behoort daarbij tot de nobiles en volgt wederom op Rodulfus de Stenvorde, terwijl hij ditmaal na Widekindus de Rethe komt en gevolgd wordt door Ezo de Slon (Lon). Over hem bezitten wij slechts deze twee oorkonden.

Voorbedachtelijk zijn wij ten aanzien van Rothulfus en Wernherus zoo uitvoerig geweest, omdat de bekende schrijver Otto Forst Battaglia in zijn werk „Vom Herrenstande"[15]), zonder aanvoering van ook maar eenigszins overtuigende gronden, die twee voorvaders *beoosten* Munster terecht wenschte te brengen als leden van een aldaar tehuis behoorend geslacht.

3) W. U. B. VI No. 434.
4) Deze overleed 1 April 1244
5) W. U. B. II, CD. No. 282. Reg. 1759.
6) Nichtstaatliohe Archive, Kreis Steinfurt, pag. 248-249. Deze Archive zullen verder slechts verkort worden aangeduid door het noemen alleen van den betrokken Kreis.
7) W. U. B. 11 Nos. 480 en 432.
8) Graaf Landsberg-Velen (Die Herrschaft Gemen, pag. 44 en 42) aoht het niet onmogelijk, dat deze oorkonde van 1138 dagteekent, omdat Niesert een charter van dat jaar vond, welks inhoud thans onbekend is, maar waarin de twee na te noemen edelen van Gemen als getuigen werden vermeld.
9) 0. U. B. 1 No. 266 en Muller, Oork. boek Utrecht No. 349.
10) Sloet No. 300 en W. U. B. 11, CD Nos. 284 en 451.
11) W. U. B. 11 CD No. 861, Reg. 1981; 0. U. B. 1 No. 334; Wilmans, Kaiser Urkunden No. 287.
12) Vgl. eene oorkonde van 1192 (W.U.B. 11 CD No. 524), waarin sprake is van den volgenden graaf van Lon, Gerhardus comes de Lon (1190—1221) „et Gerardus patruus ejus" (zijn oom, vadersbrogder).
13) Zie N. L. 1934 k. 234.
14) Seibertz. Quellen der Westf. Geschichte, II, blz. 462-463.
15) Heft II. blz. 20-21 en 80—81.

§ 111. De eerste Henricus de Burclo (1182—1212).

Waren de Burclo's tot dusver meer Munstersch georienteerd, dit duurt niet lang meer, want van 1190 af staat de nu volgende Henricus de Burclo geregeld den graaf van Gelre ter zijde; blijkbaar is hij dus bij dezen in hoog aanzien.

Vooraf beginnen wij echter met de oorkonden van 1182[16]) en 1183[17]), waarin wij voor het eerst met dezen Henricus de Burclo kennis maken, welke voornaam verder bij dit geslacht het meest op den voorgrond treedt. In welken graad van verwantschap hij tot Rothulfus en Wernherus stond, is ons onbekend.

In 1182 behoort Henricus tot de aoht getuigen, welke Herman, bisschop van Munster, als getuige bijstaan bij eene overeenkomst mat het klooster Kappenberg. Deze getuigen zijn natuurlijk meerendeels uit die streek afkomstig; toch treffen wij bovendien aan Lubbertus de Beverne (Beveren) en Suetherus de Alen, een uit de vorige paragraaf bekenden geslachtsnaam. Als nobilis neemt Henricus de eerste plaats onder de getuigen in.

Het volgend jaar bevestigt dezelfde bisschop de verordening zijns ambtsvoorgangers betreffende de gracht om de domvrijheid. Aanwezig zijn o.m. uit de nobiles Comes Otto de Benethem (Bentheim), Rodolfus de Stenvorde cum filio suo Ludolfo, Wicboldus de Saltesberge, Henricus de Burclo en Walterus de Goie[18]), alsook de reeds vermelde ministerialis Ludolfus de Beverne.

De hierna komende opgave wordt ontleend aan het register der goederen van Hendrik graaf van Dale en heer van Dieponheim. Daarin wordt n.l. vermeld eene in 1188[19]) tot stand gekomen scheiding der nalatenschap van dominus Wecelenus genaamd Spakebich tusschen dien graat en dominus Johannes de Ahus (Ahaus), waarbij Henricus de Burcglon (Borculo) en Florencius de Kovordia (Coevorden) als de eerste twee getuigen optreden.

Hierna ontmoeten wij Henricus achtereenvolgens van 1190 tot 1207 in zeven Geldersche charters, alle vermeld bij Sloet.

Toen Otto, graaf van Gelre en Zutphen, in 1190[20]) aan Zutphen privileges verleende, werden deze met hem o.a. door do volgende edelen bezworen: Henricus comes de Dalen, Joannes de Aûs (Ahaus), Ludolphus de Stenvorthen, Henricus de Borkelo, Gerhardus comes de Lon, Gyselbertus de Brûnckhorst et frater eius, Wilhelmus comes de Goye et frater eius, alsook Thidericus de Batenborch et frater eius.

Eene latere oorkonde[21]), mogelijk na 6 Maart 1196 te dateeren, behelst een vredesverdrag tusschen dezen graat van Gelre en hertog Hendrik van Brabant, waarbij voor dien graaf o.a. aanwezig waren: de comes de Dale, Ludolfus de Steinvorde, Henricus de Borkelo, Wilhelmus de Brunkhorst, Lambertus de Monte, Gerhardus de Lo (Lon), alsook Henricus en Theodericus de Batenburg, zoomede Gerardus de Lon. Dezen vormden het voornaamste gedeelte van 's graven „homines tam liberi quam ministeriales", die leenen van hem hielden en daarmede tegenover den hertog instònden.

Hieruit blijkt, dat de nobiles de Borkelo toen reeds *leenman* van de graven van Gelre waren.

In het jaar 1200[22]) bevestigt bissahop Theodericus van Utrecht de regelingen van het klooster Bethlehem bij Doetinchem. Dit geschiedt te Utrecht in de tegenwoordigheid o.a. van Sweterus de Dingethe (Dingden), Wilhelmus de Brunchurst en Heinricus de Burclo. Het trekt de aandacht dat geen Borculo behoorde tot de stichters van dit klooster (± 1180) en Heinricus evenzeer ontbreekt onder de vele begiftigers daarvan.

Genoemde graaf van Gelre sluit op 22 Jan. 1200[23]) een belangrijk verdrag zoowel met den hertog van Brabant als den Utrechtschen bisschop, mede ten behoeve van het aartsbisdom Keulen. Wederom wordt de graaf o.m. bijgestaan door Henricus de Batenburg, Henricus de Burglo en Willelmus de Brunchorst.

Een nader- gewichtig verdrag tusschen Gelre en Brabant kwam in 1203[24]) te Leuven tot stand. Nogmaals bevat de getuigenlijst de namen van de nobiles Henricus de Bruelo (aldus geschreven) en Willelmus de Brunghorst onmiddellijk achter elkander, voorafgegaan door genoemden Lambertus de Monte.

Graaf Otto van Gelre ontmoeten wij voor het laatst in 1207[25]), wanneer hij aan de broeders van de abdijen te Floreffe en Postel vrijdom van tol te Arnhem en Zutphen verleent, en met hem zijn getuigen Henricus comes de Dalen, Henricus de Burglo, Willelmus de Broncho(r)st, Henricus de Monte, Theodericus frater comitis, enz.

Kort daarop sterft graaf Otto en nog in datzelfde jaar 1207[26]) doet zijn zoon en opvolger Gerard te Zutphen ten behoeve van het zieleheil zijns vaders verscheidene giften (o.a. van de novalia van Lochem) aan de St. Walburgiskerk aldaar. Wederom treden Henricus de Borcloe en Wilhelmus de Bronckhorst in dezelfde volgorde als getuigen op, ditmaal voorafgegaan door voormelden Henricus comes de Daelen et filius suus Otto.

Voor het laatst verschijnt hij in 1212[27]), als graaf Gerard van Gelre zich te Zutphen door zijne gebruikelijke omgeving in een geschil over goederen te Eschede doet bijstaan. Na Henricus graaf van Dale treffen wij daarbij nogmaals Henricus de Burclo en Willelmus de Brunchorst als de meest vooraanstaande getuigen aan. De hier bedoelde oorkonde moet van het allereerste begin van 1212 dagteekenen, daar de echtgenoote van dezen graaf van Dale, de erfdochter Regewiza van Diepenheim, op 8 Jan. 1212 (1211)[28]) als custos van het stift Vreden optreedt en derhalve toen reeds haren gemaal verloren had.

De meergenoemde Henricus de Burolo verdwijnt daarna uit de oorkonden, terwijl eerst 20 jaren later, in 1233, wederom een aldus genaamde nobilis, mogelijk een zoon van hem, voor het voetlicht treedt.

16) **W. U. B. 11 CD No. 430 en Reg. 2124.**
17) **W. U. B. 11 CD No. 432 en Reg. 2132.**
18) **Hier wordt het Geldersch Gooi (Zelhem en Hengelo) bedoeld.**
19) **Bijdr. en Med. Hist. Genootschap, Deel 25 (1904), blz. 409-410, alsook Oorkondenboek van Groningen en Drenthe No. 40.**
20) **Sloet No. 376.**
21) **Ibid. No. 387.**
22) **Ibid. No. 395.**
23) **Ibid. No. 397.**
24) **Ibid. No. 401.**
25) **Archief der abdij Postel No. 7, in photo aanwezig in R. A. Arnhem, welke photo ons welwillend ter inzage werd gezonden.**
26) **Sloet No. 421.**
27) **Ibid. No. 431.**
28) **Ahaus pag. 5 en Westf. Zeitschrift, Bd. 32 (1874), pag, 140. Het jaar 1211 vertegenwoordigt den Paaschstijl.**

§ IV. Henricus 11 van, Borculo (1232-1236).

Dezen Henricus was blijkbaar geen lang leven beschoren, want wij treffen hem slechts enkele jaren aan en op 24 Nov. 1248 blijkt zijne weduwe Eufemia reeds hertrouwd te zijn en uit dat tweede huwelijk een zoon te hebben.

Wie was deze Eufemia? Hieromtrent behoeven wij, dank zij eene kroniek van een tijdgenoot[29]), niet in onzekerheid te verkeeren. Die kroniek is laatstelijk door Mr. C. Pijnacker Hordijk in de Werken van het Historisch Genootschap te Utrecht uitgegeven[30]). In het laatste hoofdstuk van deze kroniek zien wij in 1232 gewag gemaakt van Henricus de Burdo (lees Burclo), cui copulata et data fuit filia Rodolfi cum castro Covordia et dominio Trentiae.

Henricus was dus gehuwd met eene dochter van burggraaf Rudolf van Coevorden, heer van Drenthe. Deze, zijn schoonvader, was een zeer onrustig man. Bijgestaan door zijn broeders Fridericus en Godefriduss [1]), voerde hij krijg met bisschop Otto II van Utrecht, zijn leenheer, lokte dezen met diens krijgsmacht in een moerassig deel der buurschap Ane bij Qramsbergen en versloeg hem aldaar volkomen op 28 Juli 122'7. In enkele uren verzonken 400 ridders des bisschops in de diepte. Onder de gesneuvelden bevonden zich Bernhardus van Horstmar en Theodoricus van Keppel; de bisschop werd o.a. met Gerard, den graaf van Gelre, Rudolf van Goor en Balduinus van Bentheim gevangen genomen en hem zelven na eene gruwelijke mishandeling het hoofd afgeslagen[32]).

's Bisschops opvolger Wilbrand van Oldenburg nam reeds spoedig wraak. In 1228 werd Rudolf van Coevorden zelfs verplicht zich over te geven, waarna de bisschop hem de vrijheid slechts hergaf, nadat Rudolf zich aan tal van smadelijke eischen had moeten onderwerpen. Voor den onrustigen Rudolf was dit geen reden om te versagen en dus heropende hij de vijandelijkheden. Te midden van deze troebelen werd hij echter op 25 Juli 1230 (of 1231)[33]) te Hardenberg vermoord.

Met afwisselend geluk werd hierna de strijd tusschen de Drenthenaren, bijgestaan door de lieden van Fivelingo (N. 0. Groningen), en de bisschoppelijke troepen gevoerd. Hendrik van Borculo, wien Rudolf's dochter met het kasteel Coevorden en de heerlijkheid Drenthe ten huwelijk was gegeven[34]), werd daardoor mede in den strijd gemengd. Van hem wordt in dit verband aan het einde der kroniek melding gemaakt; het gold hier namelijk den slag bij Nutzpete (of Mizpete) bij Groningen van 20 Sept. 1232. Hoewel tegenover de bisschoppelijke legerschaar alle Drenthsche en Fivelgo'sche troepen met nog eenige bondgenooten stonden, zouden zij geen voldoenden weerstand hebben kunnen bieden, indien niet de Drenthenaren en Hendrik van Borculo vele dappere lieden uit gedeelten van Westfalen als versterking met zich hadden medegevoerd, zoodat eene belangrijke overwinning werd bevochten.

Hiermede eindigt het verhaal, zoodat wij niet precies weten hoe het verder is geloopen. Doch wel is Coevorden evenzeer als Drenthe toen voor Hendrik van Borculo verloren gegaan. Volgens Racer [35]), die daartoe verschillende bronnen noemt, zou dit bezit den Coevorden's na veel strijd ontnomen zijn door den Utrechtschen bisschop Otto III en wel niet lang, zoo het schijnt, na het overlijden van deszelfs broeder Floris IV, graaf van Holland, die in 1234 is omgebracht. Eerst 40 jaren later, op 30 April 1676 [36]), ontmoeten wij Hendrik's gelijknamigen zoon als burggraaf van Coevorden, zoodat dit bezit toen weder aan hun geslacht terug was gekomen.

Na den slag bij Nutzpete van 1232 treedt de toenmalige Hendrik inmiddels ons in de oorkonden te Diepenheim tegemoet op 15 Sept. 1233[37]), wanneer Richarda, de weduwe van graaf Otto van Dale en Diepenheim, eene nadere regeling treft nopens het gebied van de kerken te Diepenheim en Markelo. Zij doet dit „uyt raedt der Adellichen Mannen" als de voormelde Boldewijn graaf van Bentheim, Ludolph van Steinforden, Herman van Loen (Lon), Hendrick van Borckeloe en o.m. Johan van Ahus. Het zijn wederom de geslachtsnamen, welke wij reeds in de jaren 1161-1196 tegenkwamen. De op onzen Hendrick volgende Johan van Ahaus kwam in genoemd jaar 1233 [38]) voor als *dominus*, hetgeen derhalve ook voor Hendrick mag gelden. Deze moet dus geacht worden toen reeds miles te zijn geweest.

De reeds eerder geconstateerde betrekkingen tot Dale moeten destijds vrij nauw zijn geweest, want nu wijlen de schrijver over deze streek, H. W. Heuvel, wist ons te vertellen, dat de heer van Borculo in het begin van de 13de eeuw, met de hulp van graaf Otto van Dale, heer van Diepenheim, de parochie te Geesteren grondde [39]). Hij voegde daaraan toe, dat ook het stadje Borculo tot dat kerspel behoorde, met uitzondering van het kasteel met eene aangrenzende strook gronds. Het is jammer dat de schrijver zijne bron onvermeld laat. Otto van Dale, die blijkens de vorige paragraaf zijn vader Henricus in Jan. 1212 opvolgde, werd 16 Sept. 1232 begraven [40]). De stichting van de parochie Geesteren moet dus waarschijnlijk tusschen Jan. 1212 en Sept. 1232 hebben plaats gevonden.

Later komt het nog tot eene echtverbintenis tusschen de beide geslachten. Bertha (Bertradis) van Dale, weduwe van Stephanus van Sulen van Anholt, huwde na

---

[29]) Quaedam nsrracio de Groninghe, de Thrente, de Covordia et de diversis aliis sub diversis episcopis Trajectensibus.

[30]) Nieuwe Serie, No. 49, 1888. Zie inzonderheid blz. 88.

[31]) Lacomblet 11 No. 146, Sloet No. 510 (slot) en Oork.b. van Groningen en Drenthe No. 88.

[32]) Vgl. de levendige schildering van het gevecht in korte trekken zoowel in het Assensch gedenkschrift van J. A. R. Kymmell en V. Zylstra, „Na een eeuw 1807—1907", blz. 20-21, als bij Pastoor H. Börsting, Geschichte der Stadt Horstmar, 1928, p. 13-14. Zie ook W. U. B. 111 Nos. 238 en 475; voorts nog Westf. Zeitsohrift Bd. 14 p. 305.

[33]) Zie blz. XX van het in noot 2 aangehaald werk.

[34]) Dit moet zijn geschied na 1231 in quadragesima Oculi mei, want toen was Rudolf's broeder Fredericus door den bisschop van Utrecht met Coevorden beleend (blz. 78—79 van voormeld werk van het Historisch Genootschap). Hij heet dan ook op blz. 79 Fredericus, dominus tunc de Covordia. Het woord „tunc" slaat denkelijk op zijne opvolging kort daarop door Henricus de Burclo in het kasteel Coevorden.

Volgens Pijnacker Hordijk (blz. XX) moet waarschijnlijk voor genoemde dagteekening gelezen worden 14 Maart 1232. Dit zou ook in overeenstemming zijn met den Paaschstijl. Henricus zou dan medio 1232 gehuwd zijn.

[35]) Mr. J. W. Racer. Overijsselsche Gedenkstukken, VII, pag. 225, noot 1 (1793).

[36]) W. U. B. 111 No. 1762 en Oork. boek van Groningen en Drenthe No. 145.

[37]) Racer, Overijsselsche Gedenkstukken, II (1782), pag. 264-255.

[38]) W. U. B. III No. 301.

[39]) Geschiedenis van het Land van Berkel en Schipbeek (1903), p. 48.

[40]) Racer, a. v. 11, pag. 263 en 266.

diens dood ca. 1300 Godefridus van Borculo, een zoon van den volgenden Henricus [41]).

Op 25 Mei 1236[42]) verkoopt dominus (here) Henricus de Burokloe te Zutphen de villa Groenlo met rechtsgebied, gruit en wissel aan Otto, graaf van Gelre en Zutphen. De verkooper houdt echter van hem in leen de curtis Groenlo met den berg, het water en den molen en zooveel van de gruit als hij te Borkulo noodig heeft.

Den volgenden dag[43]) verklaart graaf Otto dat, indien deze transactie niet mocht doorgaan, hij bedoelde goederen in pand zou moeten houden, totdat Henricus hem 50 ponden zou hebben betaald. Blijkbaar zat deze bij hem in de schuld en hield de verkoop daarmede verband. In elk geval was het maatschappelijk een achteruitgang, daar de reeds voltrokken afdaling van de dynasten van Borkulo tot den staat van leenman van Gelre door een en ander slechts scherper werd geaccentueerd.

De afstand van Groenlo aan Gelre had ook nog staatkundige beteekanis wegens de bekende rivaliteit tusschen den graat van Gelre en den bisschop van Munster. Die graaf liet namelijk Groenlo alras met wal en grachten omgeven[44]), weshalve de tegenpartij (bestaande uit den aartsbisschop van Keulen Coenraad van Hochstaden en diens bloedverwant Otto van der Lippe, bisschop van Munster) op 31 Oct. 1252 zich aaneensloot om het tegenover Groenlo gelegen Vreden tot eene stad uit te bouwen en te bevestigen, met de blijkbare bedoeling om daarvan eene „Gegenfestung" te maken. De twee grensvestingen waren dan ook later voor de bijna immer vijandelijke buren van veel gewicht[45]).

Henricus de Burclo, die ook in 1236 onder de milites werd genoemd, verdwijnt hierop, waarna op 24 Nov. 1248[46]) zijn vermoedelijke zoon Henricus als Domicellus de Burlo verrijst. Zooals onze tegenwoordige Voorzitter, Jhr. Dr W. A. Beelaerts van Blokland, in 1918 in ons maandblad[47]) heeft betoogd, is Eufemia, de moeder van dezen Domicellus, hertrouwd met vorenbedoelden graaf Hermannus I de Lon (1215-1252). Deze had toen uit zijn eerste huwelijk met eene Sopbya een zoon Henricus, die vóór hem overleden is, en uit zijn tweeden echt een zoon, den lateren graaf Hermannus II van Lon (1248—1316), die op 28 Sept. 1255[48]) reeds als Dominus de Lon optreedt en derhalve wel niet later dan in 1238 geboren kan zijn, alsook eene uitsluitend in 1252[49]) voorkomende dochter Beatrix.

Henricus II van Borcelo moet dus kort na 1236 overleden zijn en zijne weduwe Eufemia van Coevorden is dan ± 1237 hertrouwd met graaf Hermannus I van Lon, wiens vorige gade Sophya in 1236 voorkomt[50]).

Het feit, dat Eufema, die zelve voor het laatst in 1250[51]) verschijnt, den burggraaf Rudolphus van Coevorden tot vader had, verklaart dat haar zoon Henricus 111 van Borculo later — gelijk wij reeds vermeldden — bovendien als burggraaf van Coevorden voorkomt. Behalve van dezen Henricus was Rudolf ook de grootvader van genoemden graaf Hermannus 11 van Lon, die zich eveneens een onrustig man betoonde en tevens de laatste graaf van dat gebied was.

41) Racer, a. v. p. 257, alsook W. U. B. VIII Nos. 446 en 545.
42) Sloet No. 585 (eerste gedeelte).
43) Ibid. (tweede gedeelte) en W. U. B. III No. 333.
44) In 1277 kreeg Groenlo stadsrechten (Sloet No. 991).
45) Vgl. W. Z. deel 48 (1898) blz. 164-165, inzonderheid noot 5 op p. 164.
46) Sloet No. 699.
47) N. L. XXXVI, k. 18-20 in eene verhandeling, getiteld „De eerste generatiën van het geslacht van Coeverden", dat uit de Borculo's stamt.
48) Sloet No. 739.
49) O.a. in Sloet No. 739.
50) Ibid. No. 576.
51) Ibid. No. 714.

§ V. De hypothetische stamreeks.

Omtrent den nu volgenden Henricus III, die op 6 Juni 1288 [52]) bij Woeringen sneuvelde, verwijzen wij in de eerste plaats naar het aangehaald artikel van den Heer Beelaerts en naar onze verhandeling over de oudste Heeren van Wisch [53]). Net behulp van de daarin vervatte gegevens geraken wij dan tot de volgende hypothetische stamreeks voor het hierbedoeld tijdvak. Henricus zelf komt in het volgend hoofdstuk nader omstandig ter sprake.

Rothulfus de ***Burclo, nobilis***
± 1151—1163

Wernherus de Burchlo, ***nobilis***
1173-1177

Henricus de Budo, *nobilis*
1182—1212

Henricus de Burclo, nobilis, *miles*
1232—1236
× ***1232*** Eufemia, 1232—1250, dr. van Rodulfus, burggraaf van Coevorden en heer van Drenthe. [Zij hertr. ± 1237 Hermannus I graaf van Lon of Loen, wedr. van Sophia].
1232-1234 Burggraaf van Coevorden en heer van Drenthe

|

Henricus de *Borculo*, ***nobilis,*** *miles*
1248-1288
Heer van Borculo; 1275 tevens Burggraaf van Coevorden
× Agnes 1259 (1258) [54])—1288.

(Wordt vervolgd.)

52) Sloet No. 1150.
53) N. L. 1933, LI, k. 460-467 en speciaal k. 462.
54) Paaschstijl,

De afkomst van het tot den Nederlandschen adel behoorende geslacht Martens,

door Jhr. Mr. A. H. NABTENS VAN SEVENHOVEN.

Onder schrijver dezes berust een „memorieboeck" of geslachtsregister, dat is aangelegd door Mr. Jacob Martens, die van 1636 tot 1693 te Utrecht heeft geleefd, en voortgezet door zijn kinderen en kindskinderen tot heden. Het draagt het karakter van de intieme aanteekeningen, alleen voor de familie zelve bestemd, die men veel in oude familiebijbels aantreft, maar is uitvoeriger en volledíger dan de meeste van die aanteekeningen. Aan de autenticiteit van deze eenvoudig en met piëteit opgestelde mededeelingen behoeft niet te worden getwijfeld. De meeste namen en data kunnen

trouwens gemakkelijk worden geverifieerd. Mr. Jacob Martens is echter niet bij zichzelf begonnen, maar heeft ook vier voorafgegane, generaties, alsmede de descendenten in de mannelijke en ten deele in de vrouwelijke lijn van zijn grootvader Hans Martens en zijn vader Mr. Carel Martens vermeld, een werk, dat ook door zijn nakomelingen tot op zekere hoogte is voortgezet. Voor die oudere generaties heeft hij gebruik gemaakt van de aanteekeningen van Mr. Carel Martens, die nog in originali in het familiearchief worden bewaard. Voorzoover die gegevens de ouders van Mr. Carel, hem zelf en andere descendenten van zijn ouders betreffen, zijn zij ook betrouwbaar en meerendeels in verschillende archieven ten onzent' te verifieeren. Omtrent de twee aan Hans Martens voorafgaande generaties echter, die te Antwerpen hebben gewoond, steunt het memorieboek op aanteekeningen van Hans en vooral op die van zijn half-broeder Jacques. Die beide broeders waren als jonge menschen van Antwerpen naar Amsterdam verhuisd, de jongere halfbroeder Hans was daar in 1613 overleden, maar Jacques kon nog in 1633, toen hij 85 jaar oud was, zijn neef Carel te Utrecht bezoeken. Hij heeft hem toen de bedoelde aanteekeningen gegeven, die hij grootendeels uit zijn memorie had opgesteld.

Die aanteekeningen maken niet den indruk van onbetrouwbaarheid, maar er is toch eenige reden om aan de nauwkeurigheid er van te twijfelen. Nu is Antwerpen een stad, waar alle gelegenheid bestaat om gegevens betreffende een familie, die er in de 16de eeuw gevestigd is geweest, in publieke archieven te controleeren, maar steeds is verzuimd, dit te doen, totdat ons medelid Mejuffrouw H. Mijnssen te Huis-ter-Heide zoo vriendelijk is geweest, zich daarvoor beschikbaar te stellen. De uitkomsten van haar nauwgezette onderzoek hebben het vermoeden bevestigd, dat de mededeelingen betreffende de oudste twee generaties wel in het algemeen betrouwbaar, doch niet in alle opzichten nauwkeurig zijn. Bovendien zijn de namen bekend geworden van twee oudere generaties, die in de 15de eeuw hebben geleefd, niet te Antwerpen, maar te Rijsbergen in de baronie van Breda. Gebleken is, dat de vader en de grootvader van Hans Martens tot het vleeschhouwersgilde te Antwerpen hebben behoord en dat daaruit het geslachtswapen moet worden verklaard, dat door vele generaties na hen is gevoerd in volkomen onwetendheid omtrent de beteekenis.

Tot goed verstand van de uitkomsten, door Mejuffrouw Mijnssen verkregen, moge hier de tekst van het oudste gedeelte van het memorieboek, dat dus grootendeels berust op de mededeelingen van Jacques Martens, voorafgaan aan het verhaal van wat thans bekend is geworden.

> Memorieboeck van de geslachten van Martens sedert den jare XIIIIc ende seventich volgens aenteyckening van Jacques Martens ende Hans Martens, halve broeders, soonen van Fransoys Martens, soo het mett haere eygen handen is aengeteyckent, sonder nochtans pertinent de jaren van de geboorte ofte sterfdach haerder ouders aengeteyckent te hebben.

Volcht het geslachte van Gillis Martens, gebooren omtrent den jare XIIIIc seventich, Gillis Martens is getrouwt geweest binnen Antwerpen met Aeriaentjen Martens, sijn nichte, hadde bij zijn vrouw 7 kinderen, drie soonen ende vier dochteren; -de namen der zonen: Pieter Martens, Fransoys Martens, Mattheus Martens ; de namen der dochteren : Catarina Martens, een nonne, Beyken Martens, Maycken Martens, Aeriaentje Martens.

Volcht het geslachte van Fransoys Martens, geboren binnen Antwerpen omtrent den jare XVc ende tien.

Fransoys, Gillis Martens zoon, is gebooren binnen Antwerpen omtrent (den) jaere 1610 ende heeft voor sijn eerste vrouw getrouwt Janneken Qovaerts, daer hij bij gewan twaelff kinderen, daer van sijnder 3 gestorven, soo datter noch negen int leven bleven doen Janneken Govaerts stierff, drie soonen ende ses dochteren; de namen der soonen: Pieter Martens, Gillis Martens, Jacques Martens; de namen der doohteren : Aeriaentjen, Maycken, Lijnken, Barbelkrn, Anneken ende Susanna Martens (in margine: de vader van Janneken Govaerts heete Pieter Qovaerts, een vermaert koopman binnen Antwerpen, was weduwenaer, hadde twee dochter, een zoon, Janneken Govaerts de eene, de andere een nonne ter Derdooren binnen Antwerpen). Jacques Martens, den jongsten van negen int leven, daer sterft Janneken Govaerts van int kinderbedde. Desen Jacques Martens is mede uyt Antwerpen om de religie gevlucht ende den 20 September 1637 negenendetachtich jaer out geweest ende heeft sijn neef Carel Martens, sijn halve broeder Hans Martens" zoon, oudt omtrent 86 jaeren tot Utrecht den 1 Augusti 1633 wesen besoecken ende sijn aenteyckening van sijn voorouders, met sijn eygen handt geschreven, alsdoen gegeven.

Fransoys Martens trouwde voor sijn tweede vrouw binnen Antwerpen Lijsken de Meulenaire, daer hij bij gewan dartien kinderen, daer der twee van sijn gestorven, soo datter noch elf langen tijt int leven bleven, vijf sonen en 6 dochteren. De namen der soonen sijn: Fransoys Martens, Hans Martens, Carel Martens, Cornelis Martens, Mattheus Martens; de namen der dochteren zijn : Nelletjen, Lijsken, Sara, Clara, Lijnken ende Magdalena Martens (in margine: de vader van Lijsken de Meulenaire heete Bonaventuer de Meulenaire, sijn huysvrouw Catharina Cruydeniers, die hadden te samen eenen zoon Bonaventuer de Meulenaire de jonge, twee dochters, den een Lijsken, den anderen Catharina).

Fransoys Martens heeft dese twee vrouwen Janneken Govaerts ende Lijsken de Meulenaire overleeft ende nae mijn Jacques ende Hans Martens beste onthout heeft onse vader ider vrouw sestien jaren gehadt ende heeft seventien van sijn kinderen getrouwt gesien. Hij was oudt toen hij stierf binnen Antwerpen 76 jaeren; ende onse vader Fransoys Martens leyt bij sijn eerste vrouw Janneken Govaert in een grafstede in de predikheerenkloosterskerck onder een groote sarck; ende Lijsken de Meulenaire, sijn tweede vrouw, leyt in de predickerenkloosterskerck begraven in haer vader Bonaventuer de Meulenaire grafstede onder een sarck met haer wapen daer op geteyckent.

De kinderen van Fransoys Martens sijn onder de vervolginge der Spaenjaerden om de religie, soo onder de princesse van Parma als de vervolginge van Duc d'Alva van den anderen geraeckt, eenige van sijne kinderen sijn nae Amsterdam gevlucht, eenige sijn daer gebleven, soo dat door de troubelen de geslachtenvan

den anderen sijn gescheyden ende eenige tot Antwerpen, eenige in Hollant haer hebben onthouden ende geneert; onder di0 in Hollant sijn gevlucht is Jacques Martens end0 Hans Martens geweest, die haer tot Amsterdam hebben neergesett; ende doordien Jacques Martens geen getrouwde sonen heeft nagelaten, volcht het geslachte van Hans Martens, geprocreëert tot Amsterdam in Hollant.

Het geslachte van Hans, Fransoys Martens soon, in Hollant sedert den jaere XV^{c} tachtich geprocreëert, uyt de handtboecken van Hans Martens getrocken .....[1])

In den jaere 1666. Hans Martens, soon van Fransoys Mertens, een vermaert koopman binnen Antwerpen, end0 Lijsken de Meulenaire, sijn moeder, is binnen Antwerpen gebooren op den 20 Junii 1555 ende aldaer gedoopt ende genaemt Hans Martens; sijn peters waren Huybert Bordincx d'oue ende Daniel cl0 Meulenaire, sijn peten waren Maycken de Gardijn end0 Lijnken Meulenaire, sijn moyken.

Hans Martens is uyt Antwerpen om de religie in de troubele tijden van Duc d'Alva in den jare .....[2]) naer Amsterdam gevlucht met eenige van sijn broeders en susters, alwaer Hans Martens sich stillekens heeft nedergesett ende de negotie bij der handt genomen ende een devoot, godtsalich man, door de navolginge mett de grootheyt der werelt niet behept, alsmede omdat noyt bekent soude worden heeft sijn eygen wapen noyt willen voeren, maer heeft de twee ossenhootden mett aeu schaepshooft op een vergult velt aengenomen, welck wapen naderhandt bij sijne descendenten altijt is gevoert, doch heeft aen sijne kinderen altijt geseyt, dat hij van de grootste ende frayste geslachten van Antwerpen was, maer dat door de vervolging0 geleert was de grootheyt ende geslachten te verachten ende sich nedrich end0 stil1 te houden, alsmede dat, onder sijn paepse vrienden sijn rechte wapen end0 geslachtboom altijt te vinden was.

Inderdaad blijkt uit een Amsterdamsche stadsrekening, dat Hans Martens aldaar poorter is gewordenop lb November 1681, als „coopman van Autwerpen". Te Antwerpen moest nu in de eerste plaats gezocht worden naar een bevestiging van de mededeeling, dat hij een zoon was van Fransoys Martens en Lijsken de Meulenaire.

Van de vele akten in de Antwerpsche archieven, waarin deze man (meestal als Franchois Mertens) blijkt voor te komen, is in de eerste plaats van belang een in het schepenprotokol van 1686 zonder vermelding van datum ingeschreven akte, die betrekking heeft op de publieke veiling van de helft van een bank of opperstal in het Vleeschhuis op 14 December 1684. Verkoopers waren de kinderen van wijlen Franchoys Mertens, zoowel die, wier moeder was geweest Elisabeth de Meuleneere, als de kinderen en kindskinderen uit zijn huwelijk met Anna Godevaerts. De in de akte genoemde kinderen van de eerstgenoemde vrouw zijn dezelfden, die het memorieboek kent, behoudens dat Nelletjen Cornelia heet, Lijnken Catharina, enz. Enkele

[1]) Het oorspr. heeft hier eenige onnoodige woorden, die den zin onduidelijk maken.

[2]) In het origineel opengelaten. Hij heeft waarschijnlijk na Alva's tijd Antwerpen verlaten.

dochters zijn getrouwd ; Sara, di0 gehuwd is geweest met Huybrecht Peters, is overleden. Tot hen, die niet in persoon verschijnen, behoort Hans. Cornelis en Magdalena zijn' onmondig en onder voogdij van Bonaventura le Mueleneere. De kinderen en kleinkinderen uit het eerste huwelijk worden vertegenwoordigd door Gheerdt Schildt, als echtgenoot van Catharina Mertens, en Franchoys Bonecroy Costenszoon, een zoon van Adriana Mertens. Deze akte heeft dus betrekking op de nalatenschap van Franchois Mertens en diens zoon Hans blijkt nog niet zoozeer van zijn „paapsche vrienden" vervreemd te zijn geweest, dat hij zich bij de regeling daarvan niet heeft doen vertegenwoordigen.

Een merkwaardige akte betreffende diezelfde nalatenschap is die van 16 Maart 1586, in het schepenprotokol van dat jaar. Daarin treedt op Franchyne Matthyssens, achtergelaten weduwe van wijlen Franchois Merttens, en het blijkt dus, dat deze een derde vrouw heeft gehad, over wie het, memorieboek zwijgt. Zij sluit een overeenkomst met haar stietzonen Franchois en Karel, di0 door hun vader als executeuren van zijn testament waren aangewezen. Dat testament was 29 Augustus 1683 voor notaris Segher van der Donck [3]) gepasseerd, een codicil 22 Januari 1684. Daar de erflater in een akte van 20 Juni lb84 nog is opgetreden en de veiling van de door hem nagelaten bank in het Vleeschhuis op 14 December was voorafgegaan door afroepingen op diverse Vrijdagen, zaal Franchois Mertens vermoedelijk in den nazomer van dat jaar zijn overleden. De overeenkomst van 16 Maart lb86 maakte een einde aan langdurige geschillen over de „duwarie" der stiefmoeder, in verbaud met het verLies, op hare juweelen en andere goederen geleden. De te Antwerpen gebleven leden der familie, die na den dood van Franchois de belegering en inneming van de stad door Parma hadden moeten meemaken, konden hunne tot de Reformatie overgegane verwanten, di0 veilig te Amsterdam zaten, slechts benijden en het is niet te verwonderen, dat de kloof tusschen de twee deelen der familie na het beredderen van Franohois' boedel zoo diep is geworden, dat er daarna nooit meer contact schijnt te zijn geweest.

Daar Franchois Mertens volgens het memorieboek 76 jaar is geworden, zal hij geboren zijn in de tweede helft van 1608 of in 1509. Het zal wel 1609 zijn geweest, want zijn ouders maakten, gelijk wij zien zullen, 1 Januari 1607 of daaromtrent huwelijksvoorwaarden en het memorieboek noemt hem hun tweeden zoon, terwijl de oudst0 Peter zou geheeten hebben, welke naam, naar ook blijken zal, di0 van den grootvader was.

Franchois Mertens heeft dus een bank of opperstal in het, Vleeschhuis te Antwerpen bezeten. Hij moet dus lid geweest zijn van het vleeschhouwersgilde, dat onder de machtige Antwerpsche gilden destijds een belangrijke plaatsinnam. Erbestaat over dat gilde een boekje van Edward Poffé, getiteld „De Antwerpsche Beenhouwers van de vroegste tijden tot heden" en gedrukt in 1894, dat een duidelijk beeld geeft van het milieu, waarin Hans Martens' familie in de 16de eeuw heeft geleefd, en ook laat zien, dat, er over de leden van dat, gilde in de archieven nog veel is te vinden.

Blijkenshet eed-en costuumboek van het vleeschhouwers-

[3]) De protokollen van dezen notaris zijn verloren.

ambacht, dat, in het stadsarchief te Antwerpen berust, ontving Frans Martins zijn opperstal in het Vlaeschhuis 8 Juli 1525 van zijn vader Gielis Mertins (Gillis Martens noemt het mamoriaboek hem), dia dazen opperstal had gekocht en voor de verschuldigde ambachtsrechtan borg blaat met Jan de Moelenare. Bij die gelegenheid werd hi.. echter niet „geëedt" in het gilde, klaarblijkelijk omdat hij nog minderjarig was. Mat zijn eerste vrouw Anna Godavaerts (in het memorieboek Janneken Govaerts genoamd) is hij voor het eerst aangetroffen in een schepenakte van 10 December 1535, waarbij hun een huis „tVerckenhooft" beneden het Vleeschhuis werd opgedragen. Haar vader Peter Godevaarts, tingieter, kende hun een rente toe uit een door ham in 1527 verkocht huis, ter voldoening van haar huwelijksgoed. Het huwelijk is waarschijnlijk eerder gasloten, misschien al in 1632, want het memorieboek zegt, dat zij 16 jaar getrouwd zijn geweest, en Anna Godavaerts is 21 September 1648 overleden. Die datum heeft gestaan op dan grafsteen in de kerk van het voormalige Predikheerenklooster in het oude vlaaschhouwarskwartier, waaronder zij mat haar man is begraven. Dat zij in die kerk zijn begraven, vermeldt het memorieboek; de beschrijving van dan grafsteen is te vinden in het werk „ Verzameling der Graf- en Gedenkschriften van de provincie Antwerpen" deel V, blz. 93[4]). Het verdient de aandacht, dat haar sterfdatum klopt met de mededaeling in het memorieboek, dat zij stierf in het kinderbed van haar zoon Jacquas, die 20September 1637 negenentachtig jaar was geworden.

Franchois Martens keerde 3 October 1649, blijkens de daarvan opgemaakte akte in het schepenprotokol, aan zijn kinderen hun moederlijk erfdeel uit, op grond van het testament van Anna Godavaerts van 27 Januari 1615, voor den notaris Peter Henrici van Tongerloo verleden, waarbij zij een rente uit het huis „het Verckenshooft" ontvingen. Die kinderen heeten in de akte Peter, Gielis, Jacob, Adriana, Eatlijne, Maria, Barbele, Anna en Susanna, conform het memorieboek. Hij zal toen met, zijn tweede vrouw Elisabeth de Meulenaare zijn getrouwd, die in 1664 is overleden. Hun huwelijk heeft dus denkelijk vijftien jaar geduurd en niet zestien, gelijk Jacques Martens zich meende te herinneren. Dat zij in 1561 stierf, blijkt uit een schepenakte van 22 November van hetzelfde jaar, waarbij Franchois Mertans aan de kinderen uit zijn huwelijk met wijlen Elizabeth sMoleneers hun moederlijk erfgoed bewees, inga. volge haar testament van 7 Mei van dat jaar, gepasseerd voor den notaris mr. Steven Cleys alias Van Loemele. Het wordt, bevestigd door de lijst van de in 1664 in de Predikhearenkloosterkerk aanwezige zerken, dia is afgedrukt in hot bovengenoemde werk „Graf- en Gedenkschriften", deel V, blz. 1'79 vlg. Volgens dia lijst is Elisabeth Molanear in 1664 begraven in het graf, waar in 1666 Cornelis de Molenear is bijgezet, in 1669 Catelijn Sweygers [5]). Wij zullen zien, dat, de laatstgenoemden haar ouders waren. Reeds 30 Decembar 1664 komt Franchois Martans voor met, zijn darde

[4]) Deze uitgave berust, voorzoover niet meer van aanwezige opschriften, enz. kon worden gebruik gemaakt, op geloofwaardige handschriften, o.a. de aanteckeningen van J. B. van der Straelen. Deel V is verschenen in 1873. Met den bouw van de Predikheerenkloosterkerk (sinds 1803 kerk van de St. Paulusparoohie) is in 1533 begonnen.

[5]) Zie blz. 180, n° 103.

vrouw, Francyna Matthyssana, weduwe. van Jan Kerreman. In de akte, waarin hun het moederlijk erfgoed wordt toebedeeld, heeten de kinderen uit het tweede huwelijk Frans, Hans, Mathaus, Kaerle, Cornelis, Cornelia, Lisken, Clara, Catlijna, Sara en Magdalena, conform het memorieboek en de eerder genoemde akte 'van 1684. Het blijkt dus, dat Jacques (Jacob) Martans in 1633 de namen van al zijn haele en halve broers en zustres nog goed had onthouden. Zijn derde moeder kan hij mat, opzet genegeerd hebben, maar jammer is, dat hij met de namen der grootouders in de war was. Wij zullen zien, dat zijn grootmoeder aan vaderskant niet Adriaantja Martans, maar Adriana van Bavela heette. Uit verschillende schapenakten blijkt, dat de grootouders van moedarszijda van zijn halfbroeders en -zusters (onder wie Hans, de stamvader van het Noordnederlandsche geslacht) waren : Cornelis (niet Bonaventura) de Meulanaere of Moeleneere, vleaschhouwar, en Catharina of Catlijne Swaygars (niet Cruydeniers). Een broeder van Elisabeth de Meulanaare heette Bonaventura.

Nu de oudere generatie.

Een schepenakte van 19 April 1661 houdt in de verdaaling van een jaarlijkscha rente uit het huis Groot Coelna tegenover het Vlaeschhuis tusschen de kinderen en kleinkinderen van wijlen Gielis Martens en Adriana van Bavele, waarbij zij in acht nemen het testament, door die echtelieden 27 October 1660 gemaakt voor beer Adrianus Leonius, priester, als notaris. De kinderen waren Franchois, vleeschhouwer, Matheus, Barbara, gehuwd met Staven van Bruesegam, vlaeschhouwer, Marie, gehuwd met, Anthonis Bordinx, en Adriana, gehuwd met Jan van Nanoven, tingieter; de kleinkinderen waren de twaalf kinderen van wijlen Peter Mertens en Clara Varmast (in andere akten : Van der Mast), van wie negen minderjarig waren, In het memorieboek vindt, man al dia kinderen van Gialis Martans terug, benevens de non Catarina Martens, terwijl een dar z.g. boomliniën in het straks te noemen eed- en costuumboak van het vleeschhouwersgilde (fol. 43 verso) als zonen van Gialis Mertens noemt: Fransoys, Peter en Gialis, allen vlaaschhouwars, en Matheus, schipper en kruidenier; voorts de drie dochters uit, de atke van 1661. Volkomen overeenstemming omtrant het getal dier kinderen bestaat ar dus niets), maar dat Hans Martens' vader Franchois tot hen behoord heeft, is niet aan twijfel onderhavig.

Er is verder een schapenakte gevonden van 16 Maart, 1666, waarbij Adriana van Bavele, weduwe van Gielis Martens den vleaschhouwar, het bovengenoemde huis Groot, Coalna verkocht, dat zij met haren man 23 November 1609 had gekocht, en waarvan daze zijn helft aan haar vermaakt had bij het testament, van 2'7 October 1550. Zij ontving toen de jaarlijkscha rente uit het huis, die haar erf genaman in 1661 onder elkaar hebben verdeeld. Uit deze beide akten blijkt, dat Gielis Martens vóór 16 Maart 1555 is overleden en zijn vrouw vóór 19 April 1661. Het echtpaar komt in tal van schepenakten (meest transportakten) van vóór 1550 voor, die hier niet kunnen

[6]) Het is niet onmogelijk, dat de zoon Gielis, dien het memorieboek niet kent, en die ook in de akte van 1561 niet voorkomt, identiek is met den conventuaal in het Predikheerenklooster, die blijkens de lijst der graven van 1654 in de kork van dat klooster als Dilis Martens in 1554 is begraven. Zie „Graf- en Gedenkschriften" V, blz. 180, n° 78.

worden medegedeeld, maar wel is het van belang, te wijzen op hunne huwelijksvoorwaarden, die zonder datum geregistreerd zijn in het schepenprotokol tusschen akten van 31 December 1606 en 2 Januari 1507. Zij heeten in die akte Gielis Mertens Peterszoon, vleeschhouwer, en Adriana van Bavele Jansdochter. Uit een akte van 31 December 1492 blijkt, dat haar ouders, die toen beiden al overleden waren, waren geweest Jan van Bavele, bontwerker, en Barbele Smeets.

Er kwam al eens ter sprake het eed- en oostuumboek van het vleeschhouwersgilde. In het Antwerpsche stadsarchief berusten het z.g. „meesterboeck", loopende van 1504-1553 (inv. no. 4380) en twee afschriften daarvan, die tot 1766 zijn bijgewerkt (inv. nos. 4378 en '79). In deze boeken zijn eerst de regels afgeschreven, die van ouds in acht werden genomen bij het aannemen van een nieuw lid in het gilde. Daarvoor kwamen in aanmerking zij, wier vader tot het gilde behoorde of behoord had, en bovendien meerderjarige jongelieden, die hunne afstamming van een gildelid of van de zuster van een gildebroeder konden bewijzen en (bijv. door aankoop) in het bezit van een bank in het Vleeschhuis waren. Het aantal van die banken was van 52 op 62 gebracht na den bouw in 1500 van het nieuwe Vleesohhuis, de monumentale schepping van Herman de Waghemakere, die te Antwerpen nog de herinnering aan het beenhouwersgilde bewaart[7]). De vader en moeder, indien zij in leven waren, moesten voor de twee dekens ende vieroudermans verklaren, dat de jonkman hun wettige zoon was, waarna deze den voorgeschreven eed aflegde. De boeken bevatten verder de inschrijving van nieuwe leden met de daartoe behoorende verklaringen, terwijl de bewijzen van afstamming van hen, die niet zonen van gildebroeders waren, achterin zijn te vinden. Vandaar de verzameling z.g. boomlinies, door verklaringen onder eede gestaafd, die een genealogische bron van beteekenis vormen.

In het „meesterboeck" komt de inschrijving van Gielis Mertens (onder den naam Dielis) voor op St. Jansdag Baptista, 24 Juni, 1506. Hij had de vijfde van de nieuwe banken in het Vleeschhuis gekocht*). Uit het feit, dat zijn boomlinie achterin het boek voorkomt[9]), blijkt, dat zijn vader niet tot het gilde behoord had. Die vader, Peter Mertins genaamd, heeft echter de vereischte verklaring, dat Gielis zijn wettige zoon was, afgelegd. Dat wij hier met denzelfden Gielis Peterszoon Mertens te doen hebben, die anderhalf jaar later Adriana van Bavele trouwde en met haar in 1509 het huis Groot Coelne tegenover het Vleeschhuis kocht, lijdt geen twijfel, aangezien er geen naamgenoot van hem in dien tijd in het vleeschhouwersgilde is gevonden.

De akte van toelating van Gielis Mertens, waarin zijn „boomlinie" is opgenomen, moge hier in extenso volgen.

„Dit is de afcoempste oft gebuerte van Gielyse Mertins, woonende met Thomaze de Lathouwere, vleeschouwer[10]).

7) Edw. Poffé behandelt op bldz. 15-36 van ziin aangehaald werk uitvoerig den bouw en de inrichting en de verdere lotgevallen van dit Vleeschhuis. Het bevatte o.a. een kapel. In de z.g. bruidskamer hebben portretten van dekens gehangen. Het vleeschhouwersambaoht is er tot 1841 eigenaar van geweest.

8) Hij is waarschijnlijk de eerste kooper van een nieuwe bank geweest, van wien Poffé melding maakt op blz. 19.

9) N.l. in de copie onder no 4378.

10) Een bevestiging van het feit, dat hij nog niet getrouwd was. Hij zal bij dien neef in de leer zijn geweest.

Claes de Lathouwer die hadde vier kinderen, te wetene: Peeter, Clause, Gheerde ende Mechtelden.

Peeter de Lathouwer voirs. die hadde eenen sone, die hiet Andries de Lathouwere, dewelcke was vader van den voirgenoemden Thomaese de Lathouwere.

Mechtelt Lathouwers, des voirs. Peeters zuster, die hadde eenen man, geheeten Claus Beatrijs. Item de voirs. Claus ende Mechtelt hadden tsamen een dochter, geheeten Adriane Beatrijs, ende Adriane Beatrijs voirs. hadde eenen man, die hiet Romboudt Mertins.

Item de voirs. Rombout Mertins ende Adriane hadden tsamen eenen sone, geheeten Peter Mertens; ende de voirs. Peeter Mertens is de vader van den voorgenoemden Gielyse Mertins.

Item de voirs. Peeter Mertins ende sijn bruedere deden haren eedt, dat dese voirs. puncten warechtlich waren ende dat dese Gielis sijn getroude zone was ende nyet bastaert ende oyck de moeder dede denzelven eedt. Ende Thomaes ende Wouter Lathouwere confirmeerden de voirs. eeden, dat die goet ende onmeyneedich waren. Bij deken van den ambachte op die tijt, te wetene Huyge de Moleneere, Willem Schoyt, Jan Joos, Henrick Loycx, Jan van Houte, Huybrecht Bodinck, dezelve Gielis dede sijnen eedt, dat hij der stadt ende ambachte goet ende getrouwe zoude sijn, ende des ambachts rechten ende previlegien zoude helpen onderhouden, ende hoorde hij yet, dat der stadt oft den ambachte contrarie ware, dat hij dat sijnen dekens oft oudermans soude te kennen geven. Actum anno XV^c vijve op sinte Jans dach Baptisten."

Blijkens het meesterboek werd 6 Maart 1608 in het ambacht ontvangen Rombout Mertens, voor wien zijn broeder Dielis beloofd heeft, den maaltijd en het ambachtsrecht te voldoen.

Onder de akten met boomlinies valt in het bijzonder op die betreffende de toelating in het gilde op 13 Juni 1581 van een afstammeling van Mechtelt Mertens, die een zuster was geweest van „Gyelis Mertens ende Rombout Mertens, eyghen gebroeders, van Rij s b er g hen gheboren onder het lant van Breda, ende waren vleschouwers int ambacht van den vleschouwers der stadt van Antwerpen". Dat Gielis Mertens en zijn broeder Rombout, die blijkens het voorgaande een Peter Mertens tot vader moeten hebben gehad, uit het land van Breda stamden, wordt bevestigd door een Antwerpsche schepenakte van 16 September 1497, waarbij Peter Mertens wijlen Romboutszoon, voor zich en zijn broeder Claus Mertens, en eenige anderen, „a l l e tot R ij s ber - ghen g e s e t e n", als erfgenamen van wijlen Wouter van der Nyen, erkennen voldaan te zijn door diens weduwe Dierick van Berchem. De herkomst van Gielis Mertens, die tot dusverre de oudste bekende stamvader van het geslacht Martens was, is door de bovengenoemde gegevens duidelijk geworden. Zijn vader woonde niet te Antwerpen, maar te Rijsbergen in de baronie van Breda, waar hij en zijn broeder Rombout waren geboren [11]). De naam hunner moeder is niet gevonden' [12]). De grootouders

11) Er zijn nog drie andere broeders gevonden, die hier buiten beschouwing moeten blij ven.

12) Daar het memorieboek zegt, dat Gielis met zijn nio h t Adriaentje Martens getrouwd was, doch zijn vrouw blijkt geheeten te hebben Adriana van Bavele, is het mogelijk, dat zijn moeder eene Van Bavele is geweest of wel eene Smeets (zoo heette Adriana's

aan vaderskant waren geweest Rombout Mertens en Adriane Beatrijs, die een dochter was van Claus Beatrijs en de Antwerpsche vleeschhouwersdochter Mechtelt de Lathouwer.

Volgens het memorieboek zou Gielis omstreeks 1470 zijn geboren. Daar hij in 1606 als meerderjarig jonkman in het vleeschhouwersgilde werd opgenomen, mogen wij de geboorte gerust een tiental jaren later stellen,

Opvallend is, dat de in het schepenprotokol geregistreerde akte betref fende den aankoop door Gielis Peterszoon Mertens van een bank in het nieuwe Vleeschhuis gedateerd is 27 Juni 1606, d.i. drie dagen na zijn toelating in het gilde, en dat de vader, die in de akte van toelating voorkomt als nog in leven, in de drie dagen jongere akte „ wijlen" wordt genoemd. Hieruit zou geconcludeerd moeten worden, dat Peter Mertens tusschen 24 en 27 Juni 1606 is overleden. Overigens bewaren de Antwerpsche archieven het stilzwijgen over dezen Peter en het ligt ook voor de hand, naar hem te zoeken in die van het land van Breda. De akten van de schepenbank in de z.g. Eeninge van Rijsbergen, die te vinden zijn in het protokol van stad en dorpen in het rechterlijk archief der stad Breda, gaan echter niet verder terug dan 4 December 1498. Claeus Rombout Mertens zoon, dien wij in de Antwerpsche akte van 16 April 1497 aantroffen als broeder van Peter Romboutszoon, komt er als schepen geregeld in voor van 18 December 1498 tot 1 2 Mei 1606, daarna niet meer[13]. Wat verder omtrent hem en zijn kinderen in het schepenprotokol van Rijsbergen is gevonden, moet hier blijven rusten. Van Peter is er alleen uit bekend geworden, dat hij te Rijsbergen gegoed was: hij wordt eenige malen genoemd als belendend eigenaar, o.a. bij de kerk. Verder komt voor een dochter van hem, die Lijsbeth heette. Blijkbaar was het patronymicum al familienaam in het midden der 15de eeuw

De vraag doet zich voor, of Peter's vader Rombout, die met een Antwerpsche vrouw getrouwd was, wel uit Rijsbergen of althans uit de baronie van Breda afkomstig is geweest. Er komen zooveel personen van den naam Mertens (ook Gielis Mertens) in de 15de eeuw te Antwerpen voor, dat men er zich niet over zou behoeven te verwonderen, indien eens mocht blijken, dat de familie al vóór 1600 in die stad thuis heeft behoord. Toch is dit niet waarschijnlijk, want er bestonden destijds wel veel betrekkingen tusschen de baronie van Breda en de naburige metropolis, die in economisch opzicht de hoofdstad was van een uitgestrekt gebied, maar men verhuisde toen eerder van het platteland naar de stad dan omgekeerd. Het is zeker geen toeval, dat de verhuizing van Gielis Mertens samenviel met den bouw van het nieuwe Vleeschhuis. Hij heeft denkelijk met het oog daarop het ouderlijke erf te Rijsbergen verlaten om bij zijn bloedverwant Thomas de Lathouwer in de leer te gaan. Immers had hij het vooruitzicht, te zijner tijd een der nieuwe banken in het Vleeschhuis te kunnen bemoeder). maar het'is natuurlijk nutteloos. hierover verder te fantaseeren. Bavel ligt niet ver van Rijsbergen en Gielis' vrouw was dus uit hetzelfde land afkomstig als hij. Haar ouders waren eohter al te Antwerpen gevestigd.

[13]) J. W. A. Gommers vermeldt hem in zijn „Beschrijving van Rijsbergen" (uitg. Prov. Genootsah. Noordbrabant 1909) als schepen in 1501.

machtigen, gebruik makende van zijn afstamming van grootmoederszijde, en om zoodoende te worden opgenomen in een der voornaamste gilden van de toen zoo sterk opbloeiende stad.

Dat het Gielis Mertens als vleeschhouwer te Antwerpen goed gegaan is, blijkt hieruit, dat hij herhaaldelijk een der beide jaarlijks nieuw gekozen dekens van het ambacht is geweest, als hoedanig hij dan tevens zitting had in het derde lid (dat der goede lieden van de ambachten) van den Breeden Raad der stad. Ook van het uit dat derde lid gekozen college van 12 gildedekens, dat geregeld met den Magistraat samenwerkte, den Maandagschen Raad, heeft hij in meer dan één jaar deel uitgemaakt. De vleeschhouwers hadden daarin om het andere jaar een vertegenwoordiger' [4]). Het schijnt niet mogelijk te zijn, de leden van die colleges in de 16de eeuw volledig op te sporen. Gebleken is echter, dat Gielis Mertens in 1626 voor het eerst voorkomt als deken van zijn gilde en als zoodanig lid van den Breeden Raad, en dat hij in 1632 en 1636 lid van den Maandagsohen Raad was. Zijn zoon Franchois komt in 1646 en 1649 voor als lid van den Maandagschen Raad. De stadsrekening over 1559/60 vermeldt onder de uitgaven voor kleeding van stadsambtenaren en anderen een betaling van 6 pond aan Franchoys Mertens, deken van het vleeschhouwersgilde, voor zijn tabbaardlaken als lid van den (Mnandagschen) Raad.

Daar niet alle stadsrekeningen uit dien tijd bewaard zijn en niet in alle bewaarde de namen worden genoemd van hen, die dit geld ontvingen, mogen wij uit het feit, dat Franchois slechts in ééne rekening als Raadslid voorkomt, niet concludeeren, dat hij dit maar eens is geweest. Deken van zijn gilde is hij ongetwijfeld in meer jaren dan de hier genoemde geweest. In 1551 was hij echter slechts ouderman. In dat jaar toch is het fraai gebonden en verluchte privilegieboek van de vleeschhouwers, dat thans in het Antwerpsche stadsarchief berust, vervaardigd, dat aanvangt met de volgende versregels[15]):

God ter eeren onsen Vader almachtich
Werdt dit boeck ghescreven ende volmaeckt een paer,
Int jaer ons Verlossers Jhesu Christi crachtich,
Als men screef vijfthienhondert een en vijftich claer.
Doen waren oock dekens in tselfde jaer
Van den vleeschouwers in Antwerpen eendrachtich
Goris Martens met Cornelis Martens eerbaer,
Ende oudermans waeren mannen voerdachtioh,
Andries, Mathijs beyde Van der Vloet warachtich,
Met Franchois Martens ende Gheert Dijckstrate.
Dese hebben, opdat niemant en val clachtich,
Desen boeck doen maken tot des ambachts bate.
Lof sij God in den hoochsten, vroech ende late".

Franchois Martens (de oude, in tegenstelling tot zijn gelijknamigen zoon) is ook klerk of secretaris van het ambacht geweest. Als zoodanig komt hij voor onder akten

[14]) Zie over deze oolleges: Floris Prims, De Antwerpsche Breede Raad en zijn Archief, in: Antwerpsoh Archievenblad, jaarg. 1933, blz. 161 vlg. Zij hebben in den loop der jaren wijzigingen ondergaan in samenstelling en bevoegdheid. Het onderzoek daarnaar is moeilijk, omdat er weinig arohief van bewaard is. Het is eohter wel zeker, dat de gildedekens in den tijd van Gielis en Franohois Martens een niet geringen invloed hadden op het bestuur der stad. Men kan er ook Guicoiardini op nalezen. Ook Gielis' broeder Rombout is lid van den Breeden en den Maandagschen Raad geweest.

[15]) Afgedrukt bij Poffé, blz. 51, 52.

in het eed- en costuumboek van 13 Februari 1669 tot 4 Januari 1684.

In de stadsrekening over 1558/59 komt hij voor als leverancier van 66 hamelen aan de stad, bij gelegenheid van een feest. Dat hij een vermogend man was, blijkt o.m. uit de talrijke transportakten van huizen en van landerijen onder Austruweel, die te zijnen behoeve zijn gepasseerd. Ook zijn vader had land onder Austruweel bezeten, waarschijnlijk voor vetweiden bestemd. Het is niet te verwonderen, dat zij in het in hun tijd zoo buitengewoon rijke Antwerpen tot welvaart zijn gekomen, en er bestaat stellig eenige grond voor het in het memorieboek aangehaalde gezegde van Hans Martens, dat hij van de grootste en fraaiste geslachten van Antwerpen was, althans wanneer wij bedenken, dat Hans, toen hij dit zeide, het leven van zijn vader en verdere verwanten vergeleek met zijn eigen teruggetrokken bestaan te Amsterdam.

Ter zelfder plaatse vermeldt het memorieboek, dat Hans Martens zijn wapen heeft veranderd en het thans nog door zijn afstammelingen gevoerde (een zwarte lamskop en twee aanziende roode ossenkoppen in goud) heeft aangenomen. Nu vertoont het wapen van het Antwerpsche beenhouwersgilde drie aanziende roode ossenkoppen in goud[16]) en hetzelfde wapen is gevoerd door een familie Martens, van wie niet met zekerheid is gebleken, dat zij van denzelfden stam was als die, waarover wij het hier hebben, doch waarin ook talrijke leden van het beenhouwersgilde voorkomen. Tot die familie behoorde o.a. Mr. Gillis Martens, geboren in 1619, overleden in 1671, die schepen en burgemeester te Antwerpen is geweest[17]) en de drie aanziende roode ossenkoppen in goud voerde met een ander helmteeken dan de afstammelingen van Hans Martens hebben en met de aan dezen ook onbekende wapenspreuk „non Marte, sed arte", naar welke wapenspreuk de Noordnederlandsche familie zich niettemin steeds heeft gedragen. Dit wapen moet o.a. te zien zijn geweest in het 16de vensterraam van het niet meer bestaande Faconsklooster te Antwerpen[18]). Intusschen is het aan twijfel onderhevig, of de vader en de grootvader van Hans Martens een wapen hebben gevoerd, doch wel zal de eerstgenoemde als secretaris van het ambacht met het gildewapen hebben gezegeld. 'Waarschijnlijk heeft Hans zich dat gildewapen herinnerd en daarop een variatie bedacht, die nog heden herinnert aan de betrekking van de familie in de 16de eeuw tot het vleeschhouwersambacht van Antwerpen.

Volgens het memorieboek huwde Hans Martens (die in Noord-Nederland hoogst zelden meer onder den naam Mertens voorkomt) 17 Januari 1680 Mayken Provoost, de dochter van Guilliam Provoost, een rijk koopman te Amsterdam[19]), en van Mayken Kermans. In de „Uittreksels uit de archieven der stad Antwerpen van 1100—1796" door L. de Burbure is aan het trouwboek van St.

[16]) Zoo wordt het vermeld door Eugène Gens, Histoire de la ville d'Anvers, blz. 250. Het nog bewaarde zegelstempel van het gilde vertoont het wapen der stad, vermeerderd met een bruinen os en wit kalf, komende uit de poorten van den burcht. Zie Poffé, blz. 51.

[17]) Mej. Mijnssen heeft vele gegevens gevonden omtrent dezen Mr. Gillis Martens en zijn voorgeslacht, waarbij wel verwantschap door huwelijk en veel onderlinge overeenkomst met de familie van Hans Martens aan den dag ia gekomen, doch geen gemeenschappelijke stamvader is gevonden.

[18]) Zie: Graf- en Gedenkstukken IV, blz. 336.

[19]) Zijn testament van 28 Augustus 1606 is te vinden in het protokol van den notaris Lieven Heylinc te Amsterdam.

Walburg over 1627-1666 ontleend de huwelijksinschrijving in 1656 van Willem Provoest en Maria Karman. Bij den doop in 1666 van een dochter van Guilliam Provoost (doopboek St. Walburg) was Franchoys Mertens getuige. Deze was toen sinds korten tijd getrouwd met de weduwe van Jan Kermans. Hans Martens heeft zijn vrouw dus waarschijnlijk gekozen uit den kring van vrienden en verwanten van zijn vader te Antwerpen, die zich ten deele naar Amsterdam had verplaatst. Hij is niet lang met haar getrouwd geweest, want blijkens het memorieboek stierf zij 6 September 1684 in het, huis, waar de Kat uithing, op den Dam te Amsterdam, waarna zij in de Oude Kerk werd begraven, welke laatste mededeeling bevestigd wordt door het begraafboek van die kerk[20]).

Ongeveer tegelijk met zijn vrouw verloor Hans Martens zijn vader, althans na 20 Juni van hetzelfde jaar. Gelijk wij zagen is deze toen in de kerk van het Predikheerenklooster te Antwerpen bijgezet in het graf, waar sinds 1648 zijn eerste vrouw Anna Godevaerts rustte. Naar dat graf is'in lateren tijd een onderzoek ingesteld door den bet-achterkleinzoon van Hans, Mr. Jacob Carel Ma-tens, geboren in 1711. Deze heeft zich in Juni 1738, ráad en schepen te Utrecht zijnde, gewapend met de gegevens uit zijn memorieboek, naar den prior van het genoemde klooster begeven, die hem zeer heusch ontving en hem het graf van zijn voorvader toonde, dat het eigendom bleek te zijn van Franciscus Borrewater, een zeer bejaard man, die tegenover het vleeschhuis woonde. Blijkens een nog bewaarden brief van dezen, aan Mr. J. C. Martens na diens terugkeer naar Utrecht geschreven, wist hij niet, hoe hij aan dat graf, waarin ook zijn eigen vader begraven was, kwam. Ons is dit wel duidelijk, want uit het onderzoek te Antwerpen is gebleken, dat een der dochters van Franchois Mertens uit diens eerste huwelijk, Barbara, gehuwd was met den kousenmaker Thomas Borwater. De grafsteen, die reeds eerder ter sprake kwam (zie kol. 239), heeft in het midden de namen vertoond van François Borrewater, overleden 1 Januari 1636, en diens vrouw Elisabeth van Vilvoren, doch als randschrift: ,,Hier leet begr. Francois Mertens, vleeshouwer, sterf a° ende Anna Govaerts sijn huysvr. sterf a°. XV'XLVIII den 21 September". Mr. Jacob Carel Martens heeft dat opschrift niet aan zijn nakomelingen overgeleverd, misschien wel omdat hij het bedrijf van zijn voorvader niet in overeenstemming vond met de positie, die zijn familie destijds te Utrecht innam. Hij heeft echter, blijkens daarvan in het familiearchief bewaarde correspondentie, ernstige pogingen gedaan om namen en data betreffende zijn Antwerpsche voorouders en hunne descendenten te vinden, maar hij is hierin niet geslaagd. Het schijnt, dat men hem te Antwerpen wel beleefd ontving, maar dat men toch eenigszins wantrouwig stond tegenover den protestantschen regent uit het Noorden.

Hans Martens is hertrouwd te Middelburg 3 November 1686 met Mayken Baccher, weduwe van Jacques Peerboom. Volgens het memorieboek woonde haar vader te Poperingen in Vlaanderen, waar zij 30 Maart 1666 was geboren. Haar moeder moet De Splytere geheeten hebben, indien althans de kwartieren van haar zoon Carel Martens juist zijn aangegeven op zijn grafbord, dat in de Janskerk te Utrecht heeft gehangen[21]). De

[20]) Zij heet daar Maeyken Giljam en is 6 September begraven.

[21]) Zie Bloys van Treslong Prins, Geneal. Gedenkw. kerken prov. Utrecht, blz. 248.

ondertrouw van Hans Martens en Mayken Baccher is in het ondertrouwboek te Amsterdam gevonden (hij is daar ingeschreven als kruidenier), het huwelijk, op den in het memorieboek genoemden datum, in het trouwboek te Middelburg. Een broeder van haar, dr. med. Stephanus Baccherus, is getrouwd geweest met haar oudste stiefdochter, Mayken Martens:

Met zijn tweede vrouw heeft Hans Martens gewoond in zijn eigen huis den Otter aan het Water (het Damrak), dat nog tot zijn nalatenschap heeft behoord. Zij zijn echter volgens het memorieboek beiden overleden in de Kalverstraat naast het Hof van Holland, zij 12 November 1612, hij 4 December 1613. Het begraafboek van de Oude Kerk vermeldt, dat zij er 16 November 1612 is begraven, hij 7 December 1613. Het memorieboek voegt aan de mededeeling over zijn dood en begrafenis toe, dat alleen zijn zoon Carel zonen heeft nagelaten, die weder getrouwd zijn. Dit is nog te veel gezegd, want van Carel's zonen is er maar één getrouwd. Verder is daar opgeteekend, dat hij aan zijn twaalf kinderen wel 200.000 gulden heeft nagelaten, hoewel hij als een vluchteling te Amsterdam was gekomen. Hij heeft dus in het voetspoor van zijn grootvader gebruik weten te maken van den ongekenden opbloei van de stad, waar hij zich vestigde, maar in tegenstelling tot dien grootvader en tot zijn vader heeft hij zich buiten het openbare leven gehouden. De grootvader had trouwens te Antwerpen oude familierelaties, terwijl Hans Martens zich te Amsterdam als vreemdeling heeft gevestigd.

Uit de lange lijst van zijn debiteuren, die in het familiearchief is bewaard, blijkt, dat hij als kruidenier in het groot handelde op verschillendelanden; vooral in Duitschland had hij veel vorderingen. Naast dien groothandel heeft hij echter ook een winkelnering gehad. De afwikkeling van zijn nalatenschap heeft eenige jaren geduurd[22]). Eenigen van de erfgenamen, onder wie de oudste zoon uit het tweede huwelijk Daniel, hebben voor de voortzetting van de „cruydenierye" een compagnieschap opgericht, waarmee zij echter minder succes schijnen te hebben gehad dan hun vader.

(Slot volgt).

Overluidingen van te Nijmegen overleden personen 1585-1587,

medegedeeld door A. J. Maris.

Den 15den April 1686 sloot de stad Nijmegen, waar de Roomschgezinden ruim een maand tevoren den Gereformeerden magistraat afgezet en door onverdachte Katholieke mannen vervangen hadden, met den Prins van Parma een tractaat van reconciliatie met den Koning van Spanje. Dientengevolge herkregen de Roomschkatholieken het gebruik van de Groote of St. Stevenskerk. Nieuwe kerkmeesters traden op. In den „blok", alwaar het archief der Ned. Hervormde Kerkvoogdij van Nijmegen bewaard wordt, bevindt zich een merkwaardig kerkelijk rekenboek over 16 April nieuwen stijl 1686 tot 24 Maart 1687 van de kerkmeesters Thomas van Vyanen (of Wyanen) en Lambert Buys (Busaeus) [1]). Belangrijke stukken hieruit zijn in het licht gegeven door den Nijmeegschen gemeente-archivaris H. D. J. van Jchevichaven in zijn werk „De St. ötephenskerk te Nijmegen", blz. 47 e. v., en bijlage V. Tot de nog niet uitgegeven gedeelten behooren fol. 1—4^{vso}, behelzende de ontvangst wegens het overluiden van de dooden sedert 9 April 1686 tot 26 Maart 1687. Zij bevatten de opgave van meer dan vierhonderd overledenen en bieden een belangrijke aanvulling op de Nijmeegsche retroacta van den Burgerlijken Stand in Gelderland, welke een Rijksarchieve te Arnhem' berusten, temeer, omdat weliswaar de doopboeken met 1608 on de trouwboeken met 1592 aanvangen, doch de registers wegens de ontvangst van graf- en luigelden eerst met 1722.

De genoemde fol. 1—4^{vso} laat ik hier volgen. Vooraf zij echter opgemerkt, dat men te Nijmegen gedurende den tijd, dat de stad in Spaansche handen was, den nieuwen of Gregoriaanschen stijl gebruikte, welke als zijnde van papistischen oorsprong door het onder de Unie behoorende Gelderland verworpen werd. Met een * gemerkt zijn de overleden personen, welke behalve onder de ontvangst wegens het luigeld ook vermeld staan in de ontvangst wegens het openen van een groeve in de St. Stevenskerk (fol. 5^{vso}—6).

Dit naebeschreven is alsulcken ontfanck, als ick Lambert Buys, kerckmeyster, van weegen der kercken ontfangen hebbe.

Ontfangen van 1 u y ge 1 t die doeden te overluyden van Aelbert den doedengrever van den 9 Aprilis anni 1686 op Witten Douderdach aen wes tot den 2 dach Junii anny '85.

	(f)	(st.)	(pen
In den irsten Everdt Millings	0-	9½	—
Hees Verdonck	0	— 9½	—
Herman Coppen frou.	0	— 9½	—
Arndt van Schardenborch	0-	9½	—
Eyn vrou van Wynssen	0	— 9½	—
Peter Laemertz.' dochter	0	— 9½	—
Geryt van Woesick	0	— 9½	—
Jan Haeritz.' huisfrou	0	— 9½	—
Den mulder int Gasthuis	0	— 5½	—
Peter Laemertzoen	0	— 9½	—
Eynen vendricht tot Jan Kael	0	— 9½	—
Michiel Veliens.	0	— 9½	—
Willem van Wachtendonck	0	— 9½	—
Arndt Hemericx.' zoen	0	— 9½	—
M. Cornelis, onssen snyder.	0	— 9½	—
Bernt Pass' dochters man	0	— 9½	—
Specken dochter	0	— 9½	—
Eynen provenaer int Gasthuis	0	— 5½	—
Jacob van Groesselt	0	— 9½	—
"Derick van Heterens moeder	0-	9½	—
Jan Sweers.' dochter man.	0	— 9½	—
An Roeloffzen	0	— 9½	—
Die knecht int Gasthuis	0-	9½	—
Griet Coenen, maet	0-	9½	—
Gijsbert Spruitten huisfrou.	1	— 8½	—
*Hedt cleyn cupperken	0	— 9½	—
Eynen ruitter int Sweerdt	0-	9½	—
*Walraven Wychens huisfrou	0	— 9½	—
*M. Arndt Denis 3 mael overluit. . . .	1	— 8½	—

[22]) Testamenten van hem, van 22 Mei 1607, 9 Januari 1612, en 8 Ootober 1613, zijn te vinden in het protokol van den notaris Jan Franszoon Bruyningh te Amsterdam.

[1]) Oud-archief Ned. Herv. Kerkvoogdij Nijmegen, inv. n°. 1.

Derick Vercrijff. . . . . 0 — 9½ —
Baet die Hoech zoen. . . . . 0 — 9½ —
Eyn frou op den Valchoff . . . : : , 0 — 9½ —
Claes den brouuer. . . . . 0 — 9½ —
Cornelis Gruitters frou . . . . . 0 — 9½ —
Fytien van Bommel . . . . . 0 — 9½ —
Claes die sackdreger . . . . . 0- 9½ —
*Coen Buis, mijn soenyen . . . . . 0 — 0 —

Hier sijn etlicke luigelden van Aelbert vurss. unde van aepeninge der grafften ynbehalden, die hy my nyet heeft willen verhandtreycken, soe by affgeseth wordt, unde dat selvige gelt tegen die dachhuire setten, die hy sacht, dat hy in kercke deel gelijck te maecken gearbeyt hadde. Dit is in hedt beginsel gheweest des maendt Junii anno 1686.

Ontfangen van M. Jacob, onssen custer, ende M. Jan hedt luygelt van die doede te overluyden van in Junio a°. 85 afft'reeckenen wess tot den 26 Martii anno '87.

Jan Hanrick Paelings frou . . . . . 0- 10 —
*Jan Pieken dochter . . . . . 0 — 10 —
Einen hopman tot M. Wolter. . . . . 0- 10 —
Thomis becker zoen . . . . . 0- 10 —
Jan Speck . . . . . 0- 10 —
Griet Tessen. . . . . 0 — 10 —
Willem Besers frou . . . . . 0- 10 —
Gerrit Hanrixz. van Wynszen . . . . 0 — 10 —
Hanrick Hessen . . . . . 0 — 10 —
M. Augustinus' frou . . . . . 0- 10 —
Jan levdecker . . . . . 0 — 10 —
*Vrou die Kinder . . . . . 0 — 10 —
Jouffer Falckeners 3 luyden. . . . . 1 — 10 —
"Frans Pels den jongen . . . . . 0 — 10 —
Einen Schotzen luitenant . . . . . 0 - 10 —
Der overst Berndt Pass 3 luyden . . . 1 — 10 —
Ein huisman van Gendt . . . . . 0 — 10 —
Stijn op den Valchoff . . . . . 0 — 10 —
Marie Palinxs . . . . . 0 — 10 —
Trijn Rongghen . . . . . 0 — 10 —
Haer dochter . . . . . 0 — 10 —
Haer ander dochter . . . . . 0 — 10 —
*Neesken van Bronckhorst . . . . . 0 — 10 —
*Frans Pels den alden . . . . . 0 — 10 —
Derick Jacopzen . . . . . 0 — 10 —
Wynandt die snyders vroü . . . . . 0 — 10 —
Saelinge van de utleggers gaste. . . . 0 — 10 —
Einen priester van Rhenen . . . . . 0 — 10 —
Frans Pelssen huisfrou . . . . . 0 — 10 —
Einen provenaer int Gasthuis. . . . . 0 - 6 —
M. Peter den muelemeister . . . . . 0 — 10 —
M. Bartolt, onss busmeister . . . . . 0 — 10 —
Trijn Hacken . . . . . 0 — 10 —
Einen ruitter tot M. Wolters. . . . . 0 — 10 —
Anna Virvantz dochter . . . . . 0 — 10 —
*An Cuippers dochter. . . . . 0 — 10 —
Haer ander dochter . . . . . 0 — 10 —
*Zeel die Heys frou . . . . . 0 — 10 —
Zeel die Hey selver . . . . . 0 — 10 —
Rimmedt die busmeeckers frou . . . . 0 — 10 —
*Burgemeisters Vlemings dochter. . . . 0 — 10 —
M. Willems van Duirens frou . . . . 0 — 10 —

Den hopman Deelen . . . . . 1 — 10 —
*Kellenaers dochter . . . . . o - 10 —
*Willem van Heeteren . . . . . 1 — 10 —
Jacop van Wyrssens vrou . . . . . 0 — 10 —
Hanrick cruitmeecker. . . . . 0 — 10 —
Einen huisman van Aelst . . . . . 0 — 10 —
Hanrysken van Woesick . . . . . 0 — 10 —
*Hanrick Pels . . . . . 0 — 10 —
Ein cuippers frou aen die Groetst(raet) . 0 — 10 —
Van ein achter die muir B(ernt?) B(ongh?) . 0 — 10 —
Noch van Bernt Bongh ontfanghen . . 0 — 10 —
Gerit Kraeghs . . . . . 0 — 10 —
Willemken muey . . . . . 0 — 10 —
Plees Wolters . . . . . 0 — 10 —
Derick becker . . . . . 0 — 10 —
Hanrick cruytmeeckers frou . . . . . 0 — 10 —
Geertien, die verdroncken was . . . . 0 — 10 —
Ityen in die Priemstraet . . . . . 0 — 10 —
*Jan Schelbergen . . . . . 0 — 10 —
Einen schoenmeeckers knecht: . . . . 0 — 10 —
Thoenisken van Hyen . . . . . 0 — 10 —
*Jouffer doctorsz. 3 luide' . . . . . 1 — 10 —
"Jan van Bercks frou 3 luiden . . . . 1 — 10 —
Claes Vermeers moeder. . . . . 0 — 10 —
*Barbaren Scherrers moeder . . . . . 0 — 10 —
"Arytien Melen . . . . . 0 — 10 —
*Jan van Ewijck . . . . . 0 — 10 —
*Geertgen Schelbergen . . . . . 0 — 10 —
Einen schipper Boemer genumpt . . . . 0 — 10 —
*Claes Pels . . . . . 0 — 10 —
Rick die mullers frou . . . . . 0 — 10 —
Hel Elerings. . . . . o - 10 —
Jouffer Valckeners die jonge . . . . . 1 — 10 —
Gerit van Fen . . . . . 0 — 10 —
* Vlytien van Merten Peter huisfrou. . . 0 — 10 —
Einen provenaer int Gasthuis . . . . o - 6 —
Einen huisman van Bemmel . . . . . 0 — 10 —
Ein vrou van Gendt . . . . . 0 — 10 —
Peter van Waey . . . . . 0 — 10 —
M. Deryck Luipst. . . . . 0 — 10 —
Einen huisman . . . . . 0 — 10 —
*Peter die kremer . . . . . 0 — 10 —
Jelys Verhellen. . . . . 0 — 10 —
*Gerit Bruisen frou . . . . . 0 — 10 —
*Barbaren van Rijswijck. . . . . 0 — 10 —
Nelisken Haemmeeckers. . . . . 0 — 10 —
Eynen ruitter . . . . . 0 — 10 —
*Van die doctoers kint . . . . . 0 — 10 —
Poelmans frou . . . . . 0 — 10 —
Nael Leenen. . . . . 0 — 10 —
Eynen op den Valchoff. . . . . 0 — 10 —
Einen huisman . . . . . 0 — 10 —
Einen huisman . . . . . 0 — 10 —
Noch eynen huisman. . . . . 0 — 10 —
Bronckhorst tot Oesterholt 3 luyden . . 1 — 10 —
Sander tot Neerbosch . . . . . 0 — 10 —
Joncker Daern 3 luyen. . . . . 1 — 10 —
Eynen provenaer int Gasthuis . . . . 0 - 6 —
Gerit Kraegs . . . . . 0 — 10 —
Jan Tueyt . . . . . o - 10 —
Eynen huysman . . . . . 0 — 10 —
Willem Myten . . . . . 0 - 8 —
Die tollenaer van Bate(n)b(urg) dochter . 0 — 10 —

Peter Wyllemzoen. . . . . 0—10—
Jan Wyllemzoen ooeperslager. . . . . 0—10—
Jan van Middelar. . . . . 0—10—
*Evert ten Haeff 3 luyden . . . . . 1—10—
Den grote Gaert yn die Sieckerst(raet). 0—10—
*Den richter Lennip 3 luyden. . . . . 1—10—
*Guel Roest . . . . . 0—10—
Ein huismans frou. . . . . 0—10—
Ein huisman van Gendt, Thom(ae) [1]) ontfa(n)g(en) . . . . . 0- 10—
*Jan Kelffkens soen . . . . . 0—10—
*Jan van die Schilts frou . . . . . 0—10—
Jan den Espendigers soen . . . . . 0—10—
Einen huysman. . . . . 0—10—
Noch einen huisman. . . . . 0—10—
Jan van Heess vrou . . . . . 0—10—
Maery Steeliens . . . . . 0—10—
*Derick van Onderen . . . . . 1—10—
*Juth die alde vrou in die Crab . . . . 0- 10—
Willem van Dardt . . . . . 0—10—
Jacop die sledriever . . . . . 0- 10—
Einen huisman. . . . . 0—10—
Die richter van Gendt z. . . . . 1—10—
Stijn van Goch. . . . . 0—10—
Aloff den brouuers moeder. . . . . 0—10—
Jan Koessen. . . . . 0—10—
Evert Muisse vrou . . . . . 0—10—
Peter die custer . . . . . 0—10—
Die cuiper aen die Groetstraet . . . . 0—10—
Joncker Vaeck tegen die Fraters . . . 1—10—
Einen huisman achter S. Jan. . . . . 0—10—
Ott van Ommereng soenien . . . . . 0- 10—
Einen huisman. . . . . 0—10—
Noch einen huisman . . . . . 0—10—
Belle soen. . . . . 0—10—
Willem Fleren . . . . . 0—10—
Eynen huisman. . . . . 0- 10—
Eyn frow. . . . . 0—10—
Cleyn Gaertiens frou. . . . . 0—10—
Einen huisman . . . . . 0- 10—
Einen Italiaensche capitein Gelrio Crocha. 1—10—
Gerrit van Arnhems frou . . . . . 0- 10—
*Claes Vieghen soen . . . . . 0—10—
Jan Wyllemzen . . . . . 0—10—
Willem Ingelen. . . . . 0—10—
Jan Roloffzoen . . . . . 0- 10—
*Geryt van Gochs kint . . . . . 0—10—
Frou van Pelt . . . . . 0—10—
M. Gerit die barbiers frou... . . . 0—10—
Die schoenmaeckers frou in die Heselst(raet). . . . . 0- 10—
Jan die Wael op den Valchoff . . . . 0- 10—
Wemmer in die Blomerstraet. . . . . 0- 10—
Neesken Heiss . . . . . 0—10—
Jan Rutgers op den Valchoff . . . . . 0—10—
*Hanrick Reynen . . . . . 0—10—
Willem Gijsberts.' frou . . . . . 0- 10—
*Frow Pels . . . . . 0—10—
Den beckers knecht in die Burchstraet. 0—10—
Eyn lantfrow bij S. Jan . . . . . 0—10—

(Slot volgt.)

[1]) St. Thomas, apostel, 21 Dec.

KORTE MEDEDEELINGEN.

Adelsgunsten.

Bij Koninklijk Besluit van 24 Mei 1936, N° 64, is Mr. *Cornelis de Ranitz*, wonende te Winsum nabij Groningen, met al zijne wettige, zoo mannelijke als vrouwelijke nakomelingen verheven in den Nederlandschen Adel met de praedicaten van Jonkheer en Jonkvrouw.

Bij Koninklijk Besluit van 3 Juni 1936, N° 48, is Mr. *Jacob Cornelis Stoop*, wonende te 's-Gravenhage, met al zijne wettige, zoo mannelijke als vrouwelijke nakomelingen verheven in den' Nederlandschen Adel met de praedicaten van Jonkheer en Jonkvrouw.

Tentoonstelling „Het Costuutn onzer Voorouders".

Ten bate der Vereeniging „T. I. B. 0." te 's-Gravenhage zal van 10-29 December 1936 in de Ridderzaal aldaar een tentoonstelling gehouden worden, die een beeld wil geven van het costuum onzer voorouders. Het ligt in de bedoeling *uitsluitend antieke* costuums te exposeeren, zoowel in een historische reeks als in tafereelen en groepen naar schilderijen, prenten, enz. zoodat het oud-Hollandsche interieur der 18e en 19e eeuw of het beeld van den tijd, die nog kort achter ons ligt, weer in herinnering wordt gebracht. Behalve damesjaponnen en heerencostuums wordt op dit program alles betrokken, wat op de kleedij betrekking heeft, dus hoeden, pruiken, handschoenen, parapluies en wandelstokken, schoenen, sieraden, enz. enz. Ook het antieke costuum der burgerij, de kleeding van dienstboden, knechten, bakers, postillons, enz. enz. en de nationale drachten der boeren uit de verschillende provincies zijn voor dit doel gewenscht, *mits ze oud zijn.*

Het damescomité der tentoonstelling vraagt de medewerking van allen, die kunnen helpen tot het welslagen der tentoonstelling. Van iedereen, die in het bezit mocht zijn van antieke kleeding of van allerlei voorwerpen, juweelen, snuisterijen, enz. hierboven genoemd, die met de kleeding verband houden, zal het gaarne bericht ontvangen, wat voor de tentoonstelling beschikbaar kan worden gesteld. Het Comité is er van overtuigd, dat er in de kamferkisten en antieke kabinetten van vele Hollandsche vrouwen met piëteit is bewaard hetgeen aan voorouders heeft behoord en door hen werd gedragen of gebruikt. Deze oproep beoogt slechts mededeeling op groote schaal te ontvangen van *hetgeen er is.* Het damescomité zal zich daarna in verbinding stellen met de eigenaars en nader overleg plegen wat voor de tentoonstelling gebruikt kan worden. Laat iedereen meehelpen om deze tentoonstelling door haar volledig en karakteristiek beeld van vroeger te maken tot een bijzondere gebeurtenis. Het materiaal is ongetwijfeld voorhanden.

Spoedig bericht wordt gaarne ingewacht aan het Secretariaat Mesdagstraat 8, 's-Gravenhage.

VRAGEN EN ANTWOORDEN.

Boucquet. (LIII, 223). Aan de hand van mijne aanteekeningen uit het Archief van de Sermente der Munters te Dordt (thans Alg. R. Archief) kan ik over deze familie het volgende meedeelen.

I. ***Blasius Bouquet*** (de munters schreven altijd *Bucket*) wordt vermeld als Meester-Particulier (dus Muntmeester) van de Hollandsche Munt te Dordt van 1604 tot 21 April 1617, terwijl v.d. Wall in zijn oorkonden hem nog noemt deel 2 blz. 871 den 4 April 1629. Den 16 Oct. 1606 zonderde hij een som van 60 Rijnsche Guldens af, waarvoor een hypotheek gekocht moest worden, opbrengende jaarlijks 3 Gld. om zijn memorie te gedenken.

II. Diens zoon ***Willem*** zal geboren zijn circa 1490 en sterft iets voor 7 Oct. 1670. Van hem wordt ergens gezegd, dat hij 60 jaar op zijn meester-munterplaats werkte. Hij moet ook als muntmeester gefungeerd hebben van 1541—1547. Balen noemt hem Boucquet (blz. 923), wanneer zijn dochter *Catharina* als vrouw vermeld wordt van Cornelis ***Reedgeld.***

16 Jan. 1641 is hij gemachtigde van zijn zuster Jonkvrouw *Catharina* **B.,** echtgenoote van *Adriaan Spilmans*[1]) en komt hij ook voor als Schepen van Dordt tusschen 1663-69 alsmede als Burgemeester 1564—1570.

Geruimen tijd was hij Generaal van de Munt te Dordt, wat later genoemd werd Generaal-meester en na 4 Juni 1667 heet hij zelfs Raad en Generaal-meester der Munten; zijn standplaats was echter te Dordt, zooals uit de muntbus-opening van de Stad Hasselt blijkt?). Vanaf 9 Juli 1668 komt zijn naam voor bij de muntbus-openingen der Munt te Antwerpen.

Ned. Leeuw 1923 kol. 242 geeft zijn wapen en noemt zijn huwelijk met ***Maria*** *van Slingelandt*, dr. van ***Jan*** en ***Maria v. d. Capelle.*** In een overdracht van een munterplaats 6 Dec. 1633 door Rochus Smith te Dordt aan Mr. ***Jan*** Oem ***Danielsz.*** wordt Willem B. gememoreerd als overgrootvader van dezen Jan Oem.

Twee zonen van Willem kwamen bij het munibedrijf.

III. A. ***Jan B.,*** vermoedelijk de oudste zoon, volgt als munter op zijns vaders munterplsats, zijnde de 10e Brabantsche Meesterplaats en was hij daar reeds werkzaam 1 Juni 1669, maar wat de oorzaak is dat hij in proces over dit bezit wordt gewikkeld, bleef onopgelost. Zekerein Adriaan van Meerbeke meent 16 Juni 1679 er recht op te hebben en is dan zijn opponent.

Jan wordt begraven in het Boekjaar 1609-10 door de Sermente en uit hetzelfde boek blijkt dat er feest gevierd is voor een bruiloft van een dochter 13 Juni 1696, 1602, 1604 en 1607. Zijn zoon ***Jan*** viert bruiloft met de gezelleninhet boekjaar 1603-04. Balen, blz 991, huwt hem uit aan ***Margaretha van Bleienburg***, geb. 1641, overleden 1681, dr van den Waardijn ***Heyman van Bleienburg*** en diens tweede vrouw *Cornelia Droogendijk Vincentsdr.* en noemt Jan daarbij Generaal-meester.

Ik heb hem nog nooit als zoodanig gevonden, maar het hoogste wat hij bereikte was van 1682-1606 Provoost der Munters.

Een gelijknamigen ***Jan B.*** vond ik benoemd tot Waardijn aan de Keizerlijke Munt te Utrecht op 29 April 1673 door Philips van Spanje. Eed 7 Mei met borgstelling van 1200 pond en 23 Sept. 1674 provisioneele benoeming aldaar tot Essaieur.

Of hij dezelfde man is kan ik niet beslissen.

111.8. ***Blasius B. Willemsz.***, is niet eerder bekend dan bij zijn benoeming door de Staten 8 Maart 1677 tot Generaal-meester met standplaats Dordt. Hij was eigenlijk reeds geruimen tijd vroeger in functie. In het Archief is een werk-instructie door hem onderteekend 19 Juni 1676 en wel als Generaal, ook v.d. Wall noemt hem op dien datum blz. 1392. Waar hij zijn muntkennis heeft opgedaan, kon ik niet vinden. Omdat Blasius zoo oud en zwak werd, stelde de Prins op 16 Aug. 1682 als extra ordinaris Generaal aan Hendrik van Nispen (commissie St. Gen. 21 Aug.), maar hij leefde nog 13 Juni 1686 en schijnt eerst in het voorjaar van '86 gestorven te zijn. Zijn weduwe, wier naam onbekend bleef, stichtte een vicarie ter zijner nagedachtenis, waaruit jaarlijks aan de armen 100 broodjes van één duit werden uitgedeeld. Aangezien het Serment het beheer daarover kreeg, is de uitdeeling meer dan 2 eeuwen te volgen. In het voorjaar van 1688 is een zijner kinderen door de Nunters begraven.

IV. ***Willem B. Jansz.***, Licentiaat in de rechten, ontvangt den vuurschotel van zijn vader 1 Dec. 1603, wat natuurlijk een reden was, dat het Serment fuifde. Zijn vrouw wordt door het Serment begraven 1604 en hertrouwde bij in 1606 of '7.

Op de Munt schijnt hij nooit gewoon gewerkt te hebben en zal het hem te doen geweest zijn om den vrijdom van belasting.

Utrecht. HAAGEN SMIT.

[1]) Verslag Alg. R. Arch. 1914, regestenlijst blz. 60 N° 75.
[2]) v.d. Chijs, boek Overijssel, blz. 393.

Burchgraeff (van den)-van Nes. In Gorinchem leefde in 1668 ***Joost Aertsen van*** den *Burchgraeff*, verwant aan ***Mayken Hendricksen van den Burchgraeff***, geh. in 1626 met ***Cornelis Hendricksen van Nes*** te Vianen. Deze laatste behoorde wel ongetwijfeld tot de familie ***van Nes,*** waarover belangrijke gegevens verschenen in LIII: 126, maar de aansluiting is onbekend

Wat is er over bovengenoemde familie van ***den Burchgraeff*** bekend? Behoorden genoemden tot de familie van ***Aert de Burchgraeff***, in 1677 schepen van Gorcum en ***Cornelis van den Burchgraeff***, ook schepen van Gorcum 1677. Beide voerden in goud drie groene (blauwe?) lelies (wapenboeken van der Lely en Kuijl).

U. S. A. WILLIAM J. HOFFMAN.

Gillerdon. ***Arent T homée,*** uit Frankrijk uitgeweken, was chirurgijn te Brielle, overleed aldaar, trouwde 30/9 1691 te Brielle met ***Helena Gillerdon*** (of *Gillardon*), geboren 28/12 1676 te ...., overl. 22/11 1737. Gevraagd wordt hare geboorteplaats en hare ouders met verdere gegevens.

B. J. C. H. v. P.

Graevestein. ***Johan Frederik Levinus Graevestein*** werd gedoopt te Grave 9 April 1760 (zoon van Qeorge *Frederik* en *Jacoba Guerre*), wordt 1 Oct. 1787 vermeld als „Sergeant-major of wagtmeester over het krijgsvolk in guarnisoen te 's-Gravenhage" en komt als idem voor op den Staat van Oorlog 1793.

Gevraagd zijn overlijdensdatum, verdere inlichtingen en of er van hem een afbeelding bestaat.

Amsterdam. ALPHERTS.

Haer (van der). Blijkens Nbl. LII, 381, was ***Everdina van der Haer***, die in 1657 te Breda trouwde met ***Adriaan Meerman,*** uit Gorinchem afkomstig en heette haar vader ***Rutger van der Haer.*** Is een oneer lezers iets meer

over hare afstamming bekend? De naam *van der Haer* kwam te Gorinchem herhaaldelijk voor.

's-Gr. B. v. B.

Heshusius. Ds. *Samuel Heshusius,* geb. .... **30** Oct. 1691, prop. te Terwolde 1717, pred. te Epe 1730, overl. ald. 2 Jan. 1761, tr. .... (krijgt 18 Aug. 1720 te Colmschate att. om elders te trouwen) ***Johanna Knoep,*** geb. ...., overl. ...., dr. van *Michael*, onderscholtes van Colmschate, en .... Kan iemand het ontbrekende aanvullen? Behoort Ds. S. *Heshusius* tot de familie ***Heshuysen***, die o.a. voorkomt in de Vroedschap van Zierikzee?

B. J. C. H. v. P.

Heijnsius-van der Ster-van der Stra(a)ten. (LIII, k. 216). Uit een in mijn bezit zijnde Ms. genealogie kan ik mededeelen, dat ***Maria Adriana van der Ster*** op 19 Maart 1763 te Alkmaar trouwde met ***Abraham van Rotterdam,*** zoon van *Nicolaas* ***van Rotterdam*** en N.N. en kleinzoon van ***Abraham van Rotterdam*** en ***Johanna Geertruida van Breugel.*** Omtrent de kinderen van het echtpaar van Rotterdam X van der Ster vind ik: Maria, geb. 16-6-1764 (destijds, dus ongeveer 1789) nog in leven en *Johannes Gerardus*, studeert op eene beurse; resolutie van H.H. Mog. 2 Juli 1707.

D. J. R. C. K. v. B.

Kerby-de Brahe. 21/3 1728 wordt te Rijswijk gedoopt *Marya*, daar vader van is de Heer ***Jan Kerby*** en moeder Vrouwe ***Anna Marya Françoise de Brahe,*** de getuigen de Heer Capteyn *Jan* ***Jacob de Brahe*** en deszelfs huisvrouw ***Anna van den Abeelen.***

Bestaat er een genealogie van deze families Kerby en ***de Brahe***?

B. J. C. H. v. P.

Wij verwijzen den geachten inzender inzake ***de Brahe (Brahé)*** naar N. L. XXII (1904), k. 269 e. v.

RED.

Kievit. Gevraagd wordt de aansluiting tusschen het Rotterdamsche geslacht ***Kievit*** en de familie ***Kievit***, waarvan vele leden op Goedereede woonden (vgl. Wap.-her. 1913, geslacht Goekoop en Navorscher 1927, geslacht Rakker).

B. J. C. H. v. P.

Perk-Delfos. ***Anthony Perk,*** ged. Moordrecht 7 Jan. 1769 als zn. van ***Jacobus*** en *Gouwetje van Lith,* overl. Rotterdam 18 Nov. 1813, tr. Leiden 21 Sept. 1783 ***Elisabeth Delfos***, ged. ald. (Hoogl. kerk) 2 Oct. 1767 als dr. van *Carel* en *Maria* ***Kaathoven,*** overl. Rotterdam 20 Mei 1823. Bestaat er een genealogie dezer fanilies?

B. J. C. H. v. P.

Sitnons-de Visscher. (LIII, 221). De Amsterdamsche koopman ***Isaac Simons***, die te Altona was geboren uit het huwelijk van *Isaac Simons* en ***Catharina*** . . ., was vermoedelijk van Zuid-Nederlandsche afkomst en een nakomeling van *Cornelis Simons*, die in het begin der 17de eeuw te Altona woonde. Zij behoorden tot de doopsgezinden.

Isaac's echtgenoote ***Adriana de Visscher*** was in Jan. 1667 te Rotterdam geboren uit het huwelijk van ***Andries de*** Visscher en ***Adriana Hollaer*** (Vgl. Mbl. 1923, 366).

Of de door den heer Steenkamp voor dit echtpaar S.-d. V. opgegeven wapens (XXVIII, 64) juist zijn, meen ik te mogen betwijfelen.

's-Gr. B. v. B.

Stalpert van der Wielen. ***Pieter Stalpert van der Wielen*** († ***1661*** of 1662) heeft van zijne dagelijksche verrichtingen als ***schepen. van den Haag*** aanteekeningen gehouden. Uit dit handschrift haalt de Riem er, Beschrijving van 'sGraven-Hage, bd. 111, onder de Bijlagen (Costumen van 's-Gravenhage, p. 13, noot r) een stukje aan over de „solemniteiten van naastinge met gras en grondroeringe". Het citaat volgt hier:

„Maandag den 9 Julii 1629 ben ik geweest op een naestinge van een wooninge van *Tresel,* gelegen tot Eykenduinen, alwaar een soode uit het land getrocken wierd, en worde dezelve deur den Bailliuw gegeven aen den naester, 't welk landroeringe was; daer naer wierde een tack van een der boomen gebroken, en wat riet uyt het dack getogen, en ook bij den Bailliuw behandigt aen den voorsz. naester, 't welk boom en dackroering was, waer mede de naester in de possessie wierde gegestelt".

Kan iemand mededeelen, waar dit handschrift van ***Pieter Stalpert van der Wielen*** thans berust? Elk bericht, dat tot opsporing ervan kan leiden, is welkom.

's-Gr. E. C. M. P.

Weerde ('t). 26 Jan. 1769 zijn te Amsterdam aangeteekend ***Jan Willem*** *Prijs* van 't **W eerde,** geref. 28 j. oud en *Teuntje Hogensteyn*, oud 24 j. van Woerkom. Met de laatste plaats is natuurlijk Woudrichem bedoeld, maar waar meet men 't Weerde zoeken?

L. Bd.

Onbekende officieren. Gevraagd worden ten behoeve van de „Genealogische en Heraldische Gedenkwaardigheden" Drenthe, in bewerking, bijzonderheden of identificatie van de volgende officieren:

1. juncker *Hindrich van (den* ?) *(Plante(n* ?)*voe* ? ?, kapitein en commandeur tot Wesel, 17e eeuw. Hij voert een wapen op de grafzerk van hem, die in de N. H. kerk te Coevorden ligt: schild uitgesleten; helmteeken een gewone vlucht, beladen met (een dwarsbalk waarop ringen?), dus: volgens het schild ?

2. den E. Manhaften lieutenant ***Edinckhuijsen,*** wiens echtgenoote juffr. ***Elisabeth*** .... 25 Mei 1662 te Coevorden werd begraven.

3. de ehrentveste und manhaften capiteyn *Arent Furmerius*, wiens wed., 6 Jan. 1661 overleden zijnde, te Dalen, Drenthe, werd begraven.

Alkmaar. Mr. J. BELONJE.

INHOUD **1935,** No. 8.

Bestuursberichten. — Het geslacht Borculo. door J. de Groot. — De afkomst van het tot den Nederlandschen adel behoorende geslacht Martens, door Jhr. Mr. A. H. Martens van Sevenhoven. — Overluidingen van te Nijmegen overleden personen 1585-1587, medegedeeld door A. J. Maris. — Korte mededeelingen: Adelsgunsten ; Ten. toonstelling „Het Costuum onzer Voorouders".-Vragen en antwoorden : Boucquet; Burchgraeff (van den)-van Nes; Gillerdon; Graevestein; Haer (van der); Heshusius; Heijnsius-van der Ster-van der Stra(a)ten; Kerby-de Brahe; Kievit; Perk-Delfos; Simons-de Vissoher; Stalpert van der Wielen; Weerde('t). — Onbekende offioieren.



Jhr. Dr. W. A. BEELAERTS VAN BLOKLAND,
Griffier van de Eerste Kamer der Staten-Generaal, Lid van den Hoogen Raad van Adel,
Voorzitter en Eerelid van het Koninklijk Nederlands& Genootschap voor Geslacht- en Wapenkunde, enz. enz.
† Oosterbeek 22 Augustus 1935.

DE NEDERLANDSCHE LEEUW

MAANDBLAD VAN HET

Koninklijk Nederlandsch Genootschap voor Geslacht- en Wapenkunde,

Dit blad verschijnt aan het begin van iedere maand en wordt aan alle leden van het Genootschap toegezonden.
Bijdragen en correspondentie, bestemd voor het Maand blad, zoomede opgaven van adresverandering gelieve men te richten tot den redaot eur Dr. TH. R. VALCK LUCASSEN, *huize Sparrenheide, Driebergen.*

Correspondentie, bestemd voor het B est uur, gelieve men te riohten tot den secretaris Dr. J. PH. DE MONTÉ VERLOREN, *Bleyenburg 5,* 's-Gravenhage.
Alle overige correspondentie (niet bestemd voor Bestuur of Redactie) te richten aan het Bureau van het Genootschap, *Bleyenburg 5, 's-Gravenhage.*

De redactie van het Maandblad wijst er nadrukkelijk op, dat zij niet aansprakelijk is voor de strekking of den inhoud der onderteekende stukken.

N°. 9. **LIII° Jaargang.** September 1935.

IN MEMORIAM

Jhr. Dr. WILLEM ADRIAAN BEELAERTS VAN BLOKLAND,

geb. te 's-Gravenhage 1 januari 1883, overl. te Oosterbeek 22 Augustus 1935.

Den 22sten Augustus 1936 — precies een jaar na het overlijden van onzen onvergetelijken Van der Hoop — werd het Genootschap opnieuw in diepen rouw gedompeld. Een schok zal op dien dag door talloos velen zijn gevaren bij de verpletterende tijding, dat onze zoo hoog geachte en om zijne eminente eigenschappen geëerde Voorzitter, Jhr. Dr. W. A. Beelaerts van Blokland, na eene korte, doch hevige ongesteldheid te Oosterbeek uit zijn arbeidzaam leven was weggeroepen en ons Genootschap zich plotseling beroofd zag van hem, die er het sieraad van uitmaakte.

De slag, die ons getroffen heeft, is onherstelbaar en het is met een bloedend hart, dat wij, die het voorrecht hadden gedurende bijna eene kwart-eeuw in nimmer falende eensgezindheid eenzelfde doel na te streven in het belang van ons gemeenschappelijk studievak, ons thans voor de treurige plicht gesteld zien een „in memoriam" aan onzen trouwen vriend en medewerker te wijden.

Zelden waren aan eene groeve zoovelen bijeen als op dien stralenden morgen van Zaterdag 26 Augustus, toen op Oud Eik en Duinen te 's-Gravenhage in plechtigen eenvoud onze beminde Voorzitter naar zijne laatste rustplaats werd geleid. Zij allen waren gekomen om in den overledene niet alleen den man te eeren, die zijn land in eervolle ambten op bekwame en onkreukbare wijze had gediend of die, veelzijdig begaafd als hij was, op wetenschappelijk en ander gebied in zoovele commissiën en vereenigingen had uitgeblonken, maar bovenal om uiting te geven aan hunne behoefte

hulde te brengen aan de voortreffelijke karaktereigenschappen, die vóór alles aan zijn welbesteed leven zoo'n bijzonderen glans verleenden. Men gevoelde het, hier was geen belangstelling uit wereldscbe overwegingen, hier was alles echt, zooals het leven van den betreurden overledene echt was geweest, zonder franje, zonder eenig streven naar uiterlijk vertoon. En het was dan ook geheel in diens lijn, dat aan de groeve slechts door één persoon, zijn oudsten broeder Jhr. Mr. F. Beelaerts van Blokland, het woord werd gevoerd. In eenvoudige en roerende termen, die den aanwezigen uit het hart gegrepen waren, heeft deze karakter, leven en werken zijns broeders geschetst en doen uitkomen hoe zwaarhet verliesis, datzijnenaastbestaanden door diens vroegtijdig heengaan hebben geleden.

Wanneer ook wij te dezer plaatse het beeld willen vastleggen, waarin W. A. Beelaerts ons voor immer voor oogen zal staan, dan is het dat eener scherp omlijnde persoonlijkheid, gesierd met de beste mannelijke deugden : trouw, degelijkheid, oprechtheid en eenvoud, die, recht door zee en met een vasten wil, steeds den koninklijken weg bewandelde, een man van de daad, op wien men bouwen kon als op een rots, wien geen moeite te veel was, wanneer het eene zaak gold, die zijne sympathie had. Daarnaast met een hart van goud, immer hulpvaardig, voorkomend en gul, temidden van al zijne beslommeringen steeds rustig en evenwichtig, een raadsman, bij wien men nooit vergeefs aanklopte, een vriend in goede en kwade dagen, kortom — zooals zijn broeder het aan de groeve zoo kernachtig samenvatte — een gaaf karakter.

En al deze gaven van het hart waren in hem op gelukkige wijze vereenigd met die des geestes. Man van scherp verstand en uitgebreide kennis, bezat hij het vermogen onmiddellijk tot de kern eener zaak door te dringen, het essentieele te vatten en hieruit streng logisch zijne conclusie op te bouwen. Zijn oordeel was dan ook steeds helder en bezonken.

Geen wonder, dat ieder, die met hem in aanraking kwam, zich tot hem aangetrokken gevoelde, dat zoovelen zijn raad en voorlichting inriepen en tal van commissiën en vereenigingen een beroep deden op zijne medewerking. Zij wisten toch, dat deze laatste immer krachtige, daadwerkelijke steun beduidde en dat hij dien nooit onthield aan eene zaak, waarvoor zijne belangstelling was gewekt. Zoo kwam het, dat hij met werk overladen was. Aan buitenstaanders leek het soms, dat hij teveel op zijne schouders nam, maar voor zijne werkkracht bestonden schijnbaar geenegrenzen, want hoe drukker hij het had, des te meer deed hij af. Voorwaar, voor dezen zeldzamen mensch gold wel ten volle het „repos ailleurs"!

En nu voor hem de rust, die hij bij zijn leven niet kende, gekomen is, beseffen wij allen hoeveel ons in hem is ontvallen. In geen kring zal dit verscheiden echter met diepere verslagenheid zijn vernomen dan in dien van ons Genootschap, van de beoefenaars der geslacht-, wapen- en zegelkunde. Op dit gebied toch was W. A. Beelaerts niet alleen een autoriteit, de vraagbaak voor velen, maar meer dan dat, hij nam er onbetwist de eerste plaats in. Weinigen waren zoo ingewijd als hij in de historie, in de cultuur van ons volk in het verleden, in het bijzonder wat de Middeleeuwen betreft. Zijn doordringende en veelomvattende geest bestreek dit tijdperk op schier elk gebied. Zoowel ten aanzien van leenrecht, geographie, topographie als van ioonographie en kunst had hij eene deskundigheid verworven, die bewondering afdwong. Geen beter kenner dan hij van onze oude ridderhofsteden en havezathen. Ook op archeologisch gebied had hij zijne sporen verdiend. En deze uitgebreide kennis had hij zich eigen gemaakt op den weg zijner studiën op het terrein der geslacht-, wapen- en zegelkunde. Deze wetenschappen beschouwde hij terecht als onmisbaar voor het juiste begrip van de in menig opzicht nog zoo weinig bekende Middeleeuwen en het feit, dat zulks thans ook in archiefkringen vrijwel algemeen wordt ingezien, is voor een groot deel aan hem te danken.

Reeds op jeugdigen leeftijd was bij een trouw bezoeker van onze archieven. Dank zij zijn buitengewone flair, speurzin en onderscheidingsvermogen wist bij een schat van waardevolle gegevens te vergaren, welke hij in talrijke dossiers samenvoegde en die hem tot bouwstoffen dienden voor zijne voortreffelijke opstellen over de oude adellijke geslachten van ons land. Ook had hij eene belangrijke collectie op heraldisch en iconograpbisch gebied bijeengebracht, benevens tal van

grootendeels zeldzame afbeeldingen van Nederlandsche kasteelen. Goed latinist en palaeograaf, bezat hij groote ervaring op het terrein der diplomatiek, waarbij hem zijne grondige sphragistische en genealogische kennis uitnemende diensten bewees.

Het valt moeielijk te realiseeren, wat de wetenschap in dezen superieuren geest, in dezen geleerde, die nog zooveel voor haar had kunnen praesteeren, heeft verloren.

Beelaerts heeft gewerkt zoolang het dag was. Talrijk waren zijne publicatiën. Zijne knappe, in 1910 verschenen dissertatie over „*De practijk van het leenrecht in Gelderland*", waarop hij aan de Hooge School te Leiden de graad van Doctor in de Rechtswetenschap behaalde, zal steeds hare waarde behouden evenals zijn, als deel van de door de Ver. „Gelre" uitgegeven leenacten-boeken, in 1907 verschenen „*Stichtsche, Gaasbeeksche en Overijselsche leenen*". Maar vooral zal hij bij het nageslacht blijven voortleven in zijne lange reeks van voortreffelijke artikelen in verschillende tijdschriften, voor het grootste gedeelte gepubliceerd in ons Maandblad en verder in de Bijdragen en Mededeelingen der Ver. „Gelre", Nijhoff's Bijdragen voor Vaderlandsche Geschiedenis en Oudheidkunde, Oud-Holland, Taxandria, het Jaarboek van „Die Haghe", het Leidsch Jaarboekje, Historia en zoo vele andere.

De trouwe medewerking, die wij door de jaren heen van Beelaerts mochten ontvangen en waarvan de aan het slot van deze herdenking geplaatste lijst getuigenis aflegt, is aan het wetenschappelijk peil van ons Maandblad in hooge mate ten goede gekomen, want nimmer vloeide iets uit zijne pen, dat niet het resultaat was van een diepgaand onderzoek, dat niet ten volle gedocumenteerd, geheel af was. Streng voor zichzelf, mocht hij ook aan anderen strenge eischen stellen, maar zag hij zich genoodzaakt scherpe kritiek te oefenen, dan was deze steeds rechtvaardig en opbouwend en altijd is hij — zijn karakter getrouw — met open vizier in het strijdperk getreden.

Het valt te betreuren, dat zijne drukke ambtsbezigheden en de zware taak, die hij uit anderen hoofde op de schouders genomen had, hem — vooral in de laatste jaren — in zijn publicistischen arbeid hebben geremd. Veel, zeer veel wachtte op den tijd, dat hij zich in een „otium cum dignitate" geheel aan zijne uitverkoren studiën zou hebben kunnen wijden. Wij weten, dat dit zijne illusie was. Helaas, het heeft niet mogen zijn !

Beelaerts was in 1906 als lid tot ons Genootschap toegetreden. In 1917 zag hij zich, als blijk van waardeering voor zijne belangrijke bijdragen aan ons Maandblad, benoemd tot Correspondeerend lid; in 1923 — bij het 40-jarig bestaan van het Genootschap — werden zijne groote verdiensten voor de geslacht- en wapenkunde geëerd door zijne benoeming tot Eerelid en toen in 1927 zijn broeder Jhr. Mr. F. Beelaerts van Blokland als Voorzitter aftrad, deed hij zijne intrede in het Bestuur en werd hem de leiding van het Genootschap toevertrouwd.

De verwachtingen, welke door zijne benoeming werden gewekt, heeft hij niet beschaamd. In hem verliest het Genootschap een hoogst bekwaam, krachtig, onpartijdig en tactvol Voorzitter, die immer voor zijne belangen op de bres stond. Het Bestuur betreurt in hem een medewerker, die door zijn prettigen en hartelijken omgang, zijne rondborstigheid de achting en vriendschap zijner mede-bestuursleden had verworven en wiens gezonde humor en immer leerrijke conversatie aan iedere ontmoeting bijzondere bekoring wist te verleenen. Het Bureau verliest in hem een leider, op wien het steeds ten volle kon steunen.

Onder zijn bewind kwam veel tot stand. Wij herinneren slechts aan hetgeen hij deed voor de organisatie van het Bureau, aan de invoering, op zijn initiatief en met medewerking van de betrokken hoog6 autoriteiten, van de publicatie van alle officieele mededeelingen betreffende naamsverandering en naamstoevoeging, welke rubriek geregeld — in dit nummer helaas voor het laatst — door hem verzorgd werd, aan de aanvaarding van het Beschermheerschap door wijlen Z. K. H. den Prins der Nederlanden, aan het door H. M. de Koningin aan het Genootschap verleende praedicaat „Koninklijk" en aan de naar aanleiding van het 50-jarig bestaan gehouden Genealogische en Heraldische Tentoonstelling te 's-Gravenhage, die zoo'n groot succes geworden is. Ter gelegenheid van dit jubileum verscheen van zijne hand de brochure „*Beyeren quondam Gelre Armorum Rex de Ruyris*", waarin hij

een nieuw licht liet vallen op een belangwekkend heraldisch vraagstuk, door hem ook in een van de vele voordrachten behandeld, waarmede hij zoo dikwijls bereid gevonden werd onze vergaderingen en bijeenkomsten op te luisteren.

Ten slotte vermelden wij nog het belangrijk aandeel, dat hij gehad heeft in de oprichting in 1930 van de zoo nauw met ons Genootschap verbonden Stichting „Nederland's Patriciaat", die niet alleen het voortbestaan van het jaarboek van dien naam beoogde, maar tevens de instandhouding van de belangrijke verzameling handschriften, genealogieën en documenten van het voormalig Centraal Bureau voor Genealogie en Heraldiek waarborgde. Ook aan deze instelling, waarvan hij de leidende figuur was, zijn zijne strenge wetenschappelijkheid, zijn ijver en toewijding in hooge mate ten goede gekomen.

En thans zijn al deze banden verbroken! Midden in zijn werk is Beelaerts aan zijn gezin, dat hem zoo dierbaar was en waarvan hij het middelpunt uitmaakte, aan zijne talrijke vrienden ontrukt en tot een hooger leven opgeroepen. Hoe noode zullen wij hem missen, zijn trouwen oogopslag, zijn kernachtig woord, zijn fermen handdruk, waarmede hij meer dan met woorden uitdrukking wist te geven aan zijn warm gemoed! De bres, die in onze gelederen is geslagen, lijkt onherstelbaar. Maar, Beelaerts kennende, weten wij, dat zijn waarachtig Christelijk geloof hem tot zijne zwaar getroffen naastbestaanden, tot ons allen zou doen zeggen: slaat uwe oogen niet in droefenis neêr, maar richt ze omhoog tot Hem, uit Wien alle wijsheid en liefde is. Neemt uwe taak op, vervolgt zonder omzien uw weg en doet uw plicht, totdat ook uw dag gekomen zal zijn!

Moge dit woord door ons allen worden verstaan. Daarmede ware de nagedachtenis van onzen betreurden vriend het best geëerd.

VALCK LUCASSEN.

Lijst van de door wijlen Jhr. Dr. W. A. Beelaerts van Blokland in het Maandblad „De Nederlandsche Leeuw" gepubliceerde artikelen [1].

1. Genealogische fragmenten, berustende op leenacten (Freyse van Dolre, van Isselmuden, van Oldeneel, van den Clooster, van Steenbergen, van Vieracker, van Delen, de Wolff van Westerrode). (1906).
2. Taets van Amerougeu. (1906).
3. Van Wisch. (1906).
4. Genealogische bijdragen betreffende het geslacht van Oostrum. (1906).
5. Freys van Dolre en Freys van Cuyure. (1907).
6. Dr. G. Brom. Regesten van oorkonden betreffende het Sticht Utrecht (694-1301). Boekbespreking. (1908).
7. Het geslacht van Leefdael. (1908).
8. De afstamming van het geslacht Coppier, later Coppier van Calslagen. (1908).
9. De bezitters der kasteelen Schouauweu en Beverweerd tot 1400. (1908).
10. De afstamming van het geslacht van Iseudooru. (1909).
11. Bijdrage tot de genealogie van het geslacht van Hoeckelom. (1909).
12. De stamreeks van het geslacht van Wijnbergen. (1909).
13. De afstamming van het geslacht van Isselmudeu. (1910).
14. Van Hoeckelom. (1910).
15. De afstamming van den Nederlaudscheu tak van het geslacht van Plettenberg. (1910).
16. Iets over Wasseuaer van Damme. (1911).
17. De Schepenbank van Tuil in de Neder-Betuwe. (1911).
18. Nederlaud's Adelsboek. Boekbespreking. (1912).
19. Eerherstel. Het geslacht Diert. (1914).
20. De afstamming van het geslacht Martini-Martini Buys. (1914).
21. De afkomst van het geslacht de Girard de Mielet van Coehooru. (1914).
*22. De afkomst van het geslacht van Egmond van Merenstein. (1914).
23. De afstamming van het geslacht van Hogendorp. (1915).
24. De eerste vier generatiëu van het geslacht van Pallandt-. (1915).
25. Van Hogendorp. Losse aauteekeuingen. (1915).
26. Bijdrage tot eeue genealogie van der Schuer-van Verschuer. (1915).
*27. Nog meer Heeckereu's? (De afstamming van het geslacht van Dorth). (1915).
*28. De riddermatigheid der Oldeueel's. (1915).
*29. De afstamming van het geslacht de Vos van Steenwijk. (1916).
30. Een gevaarlijk boek (Oorkondenboek van Groningen en Drenthe). (1916).
31. De afstamming van het geslacht Sloet. (1916).

[1] In deze lijst zijn niet opgenomen de kleine bijdragen, voorkomende in de rubrieken „Korte mededeelingen" en „Vragen en antwoorden". De met * aangeduide artikelen zijn van afbeeldingen voorzien.

32. De stamvader van het geslacht van Utenhove. (1917).
33. De herkomst van het geslacht Wuytiers. (1917).
"34. De afkomst van het geslacht Wuytiers. (1917).
35. Bastaarden uit Zuylen van Nyevelt. (1917).
36. De stamvader van het geslacht van Oldeneel. (1917).
37. De afstamming van het Rotterdamsche regeeringsgeslacht van Zuylen van Nyevelt. (1917).
38. De verzameling handschriften en charters van Mr. W. A. Baron van Spaen la Lecq. (1917).
39. De eerste generatiën van het geslacht van Coeverden. (1918).
*40. Het Hollandsch-Duitsch-Zweedsch geslacht Braun (van der Dussen). (1918).
41. De stamreeksen in Nederland's Adelsboek. (1918).
42. De afstamming van het geslacht van Hardenbroek. (1918).
43. De eerste vier generatiën van het geslacht van Balveren. (1918).
44. De eerste generatiën van het geslacht van Foreest. (1918).
45. Opmerkingen aangaande het geslacht van de Poll. (1918).
46. De afstamming van het geslacht Bentinck. (1918).
47. De riddermatigheid van het geslacht van Wijnbergen. (1918-1919).
48. De beweerde afkomst van het geslacht Beeldsnijder. (1919).
49. De stamvader van het geslacht van Verschuer. (1919).
50. Mededeelingen uit het familie-archief van Brienen van Ramerus. (1920).
51. De afstamming van het geslacht van Brakell. (1920).
52. Nakomelingen van Herman de Ruyter, den held van Loevestein. (1920).
63. De afstamming van het geslacht de Wolff van Westerrode. (1920).
54. De beweerde adellijke afkomst der huidige van Everdingen's. (1920).
55. De stamvader van het geslacht van Hemert tot Dingshof. (1920).
56. In de Ned. Herv. Kerk te Oosterbeek ingezegende huwelijken. (1920).
57. Dr. Mr. S. Muller Fz. en Dr. A. C. Bouman. Oorkondenboek van het Sticht Utrecht tot 1301, dl. 1. le afl. 695-1000. Boekbespreking. (1921).
58. Het geslacht van Matenesse. (1921).
59. Verslag van het onderzoek, ingesteld in de zaak Teixeira de Mattos. (1921).
60. Simon van der Goude, stamvader der geslachten van der Zevender en van Matenesse. (1921).
*61. Matenesse-van den Berghe-Matenesse. (1921).
62. Bijdrage tot de geschiedenis van Hillegersberg. (1921).
63. De Burggraven van Leiden voor 1339. (1921-1922).
*64. Hoe de Wassenaer's Burggraven van Leiden werden. (1922).
65. Van Assendelft-van den Wale. (1922).
*66. De zegels der voorvaderen van Philips van Wassenaer, Burggraaf van Leiden (1340). (1922).
67. Ketel van Hackfort. (1922).
68. Een drietal leden der hofhouding van Bisschop Jan van Diest (van der Goude- van Ysselt - Vlaming). (1922).
69 Jongere takken van het geslacht van Wassenaer, vóór 1300 daaruit gesproten. (Duivenvoorde-Santhorst-Rosenburch-Cranenburch-Groenevelt). (1922-1923).
70. De stamvader van het geslacht van Ysselt betrokken bij den moord op Graaf Floris V? (1923).
71. De riddermatigheid van het geslacht van Ysselt (vóór 1460). (1923).
72. Hieronymus van Ysselt, onthoofd te 's-Gravenhage 21 December 1702. (1923).
*73. De afstamming van het geslacht van Reede en de afkomst der bannerheeren van Baer. (1923).
74. De afstamming van het geslacht van der Capellen. (1925).
75. Jan de Carpentier, geb. te Sandwich 8 Juni 1577, en zijne familie, getrokken uit diens geslachtboek. (1926).
76. De herkomst van het geslacht van Beeftingh. (1926).
77. Oude Adel. (1927).
78. Roomsch-Catholieken in de oude Hollandsche Ridderschap. (1927).
*79. De graftombe der Arkel's in de kerk te Gorinchem. (1928).
80. De eerste generatiën van het ten deele tot den Nederlandschen Adel behoorende geslacht van Riemsdijk. (1928).
81. De atstamming van het tot den Nederlandschen Adel behoorende geslacht van Weede. (1928).
*82. De oorsprong van den Hollandschen Tuin. (1929).
83. Van Weede. (1929).
*84. De Hollandsche Tuin in vervolg van jaren. (1929).
85. Tynsgoed-leengoed. (1929).
86. De Hollandsche Tuin en deordevan St. Anthonis. (1929).
87. Een heraldisch raadsel van ouden datum opgelost, of: De Leidsche meester Pieter Cornelisz. als wapenteekenaar. (1930).
*88. De zegels der Graven van Holland op het einde der dertiende eeuw. (1930).
89. De afstamming en herkomst van het geslacht Boreel. (1930-1931).
90. De afstamming der Rotterdamsche Schade's en Schadee's (1930-1931).
91. Het Rijk en het Rijkswapen. (1931).
92. De afstamming van het oud-adellijk geslacht van Eerde. (1931).
93. De afkomst der familie Huyssen te Essen en de geslachten van Huessen en Huyssen van Katteudyke. (1931).
*94. Het oudste Wassenaer-zegel met de drie wassende manen. (1931).
95. De stamvader van het geslacht van Heeckecen. (1932).
96. P. A. A. M. Wubbe. Het archief der abdij St. Mariënhorst te ter Hunnepe. 's-Gravenhage 1931. Boekbespreking. (1932).
*97. Stamreeksen in beeld. (De Graven van Holland en de Heeren van Brederode door Jacob Cornelisz. van Oostzanen en Cornelis Anthonisz.). (1933).
98. W. F. Andriessen. Historia dominorum de Teysterband, Arckel, Egmonda,Brederoede, Ysselstein,etc. Purmerend 1933. Boekbespreking. (1934).
99. De bakermat van het geslacht van Foreest. (1935).
100. De maatschappelijke stand van de oude van der Woert's en van Foreest-en. (1935).

Bij dit nummer wordt een plaat verzonden met het portret van **wijlen** Jhr. Dr. W. **A.** Beelaertevan **Blokland,** Voorzitter van het **Genootschap.**

BESTUURSBERICHTEN.

H.H.van Dam †.

In den Heer H. H. van Dam, onlangs te 's-Gravenhage overleden, in leven consul-generaal van **Zuid-Slavië,** heeft het Genootschap een **zijner** meest belangstellende leden, ons land een zeer bekend en degelijk beoefenaar der geslacht- en wapenkunde verloren.

Bereids in zijne jonge jaren had de **overledene zich** tot genoemde takken van wetenschap aangetrokken gevoeld. Reeds in 1908 was hij als lid tot ons Genootschap toegetreden. **Oorspronkelijk** beperkten zijne onderzoekingen zich tot zijne eigen en **aanverwante** families, doch allengs strekte zijne belangstelling zich ook uit tot de genealogieën van andere Rotterdamsche geslachten, om ten **slotte** de geslachtkunde in den meest uitgebreiden zin te bestrijken.

Groot was destijds de **waardeering,** die de Heer van Dam oogstte met de Heraldische Tentoonstelling te Rotterdam, die grootendeels zijn werk was en die — naar men zich zal herinneren — vele bezoekers trok.

Zijne belangstelling voor zijne geboortestad, toenmaals de plaats zijner inwoning, verloochend8 zich nimmer. Deze kwam o. m. tot uitdrukking in de publicatie, in samenwerking met wijlen D. G. van Epen, van de beide **deelen** over „Rotterdamsche geslachten" in de serie van Nederland's Patriciaat.

De meeste zijner bijdragen zagen het licht in het sedert opgeheven tijdschrift „de Wapenheraut", terwijl **hij** ook ons Maandblad met **eenige** belangrijke artikelen verrijkte.

De Heer van Dam had een werkzaam aandeel in de **oprichting** van de Stichting „Nederland's Patriciaat", van **welke** instelling hij tevens een der bestuurders **was.** De ijver en nauwgezetheid, waarmede hij zijn deel in de redactie van het jaarboek van dien naam ter harte nam, zijn bekend en de open plaats, door **zijn** heengaan in het Bestuur dier Stichting, dat nu ook door het overlijden van Jhr. Dr. W. A. Beelaerts van Blokland **zoo** zwaar is getroffen, ontstaan, zal moeilijk zijn aan te vullen.

De heer van Dam had in den loop der jaren een zeer uitgebreide en waardevolle bibliotheek op genealogisch en heraldisch gebied bijeengebracht, die **eenig** was in haar soort, omdat er naast vele zeldzame werken vrijwel alle periodieken, zoowel binnen- als buitenlandsche, in aanwezig waren. Ook zijn vrijwel complete verzameling buitenlandsche adelsboeken was bekend. Geen wonder, dat hij een vraagbaak was voor velen, voor wie hij zijn bibliotheek steeds met de grootste welwillendheid open stelde.

Ook ons Genootschap heeft hij in menig opzicht aan zich verplicht. **Zoo** schonk hij aan hetzelve **eene** zeer uitgebreide collectie fiches, inhoudende een repertorium op binnen- en buitenlandsche genealogische literatuur en op handschriften in tal van openbare verzamelingen, welke literatuur grootendeels in de eigen bibliotheek van den Heer van Dam aanwezig was en welke **hij,** wanneer deze in de boekerij van het Genootschap **ontbrak,** belangeloos ter raadpleging aan onze leden afstond. Voorts verrijkte **hij** onze verzamelingen met een door hemzelf bijeengebrachte collectie stukken over de familie van Dam, die ook van meer algemeen belang is doordat zij tevens **eene** verzameling kwartierstaten, genealogieën en andere gegevens bevat van vele aangehuwden.

De herinnering aan dezen immer hulpvaardigen en vriendelijken man, die te vroeg aan de zijnen ontviel en aan **zijne** nuttige werkzaamheid werd ontrukt,, zal in onzen kring en ook daarbuiten steeds met groote **dankbaarheid** in **eere** worden gehouden.

v. L.

Bericht van de Redactie.

Dit nummer kon niet op tijd verschijnen, aangezien de Redactie er prijs op stelde levensbericht en portret van onzen betreurden Voorzitter nog in deze aflevering op te nemen en beide niet vóór 1 September gereed konden zijn.

Den leden zij tevens medegedeeld, dat het ad re s der Redactie na 1 October a.s. niet meer zal zijn Huize Sparrenheide, doch Huize Eikenrode, Hoofdstr. 186, Driebergen.

De Redacteur doet bij voorbaat een beroep op de clementie der leden voor het geval de verschijning van het October-nummer in verband met zijne verhuizing onverhoopt vertraging mocht ondervinden.

Tot lid zijn benoemd:

J. VAN ARKEL	*Scheveningen.*
Kol. N. 1. L. b.d.	*Villa des Roses. Duinweg 22.*
D. J. M A. BRAAKENBURG VAN BACKUM	*Heemstede.*
	Anth. Duycklaan 6.
J. P. BIJL.	*Vtrecht.*
Arts, **oud-Off.** v. Gez. **le kl.**	*Willem de Zwijgerstraat* **37.**

Adreswijzigingen.

Jhr. W. A. GEVERS DEYNOOT	*'s-Gravenhage.*
	Parkstraat 77.
Dr. TJ. HALBERTSMA	*Haarlem.*
	Hazepaterslaan 7.
S. H ASSEBROEK	*Djocjakarta.*
	Residentielaan 10.
J. C. HOYNCK VAN PAPENDRECHT . . .	*Soerabaia.*
	Bogowontostraat 25.
Mr. J. NOLEN . . *Buitenveldert (Gem Nieuweramstel).*	
	Schepenenlaan 2.
Jhr. T H . RÖELL	*Voorburg.*
	Looierslaan **37.**
Mevr. de Wed. Dr. J. E. J. SANNES-CLANT BINDERVOET	*'s-Gravenhage.*
	van Bleyswijkstraat 125.
N. MESSCHAERT SNELLEN	*(Djambi N.O.I.).*
C. C. VAN VALKENBURG	*Bloemendaal.*
	Rijperweg **3.**
Dr. E. WIERSUM	*Rotterdam.*
	Eendrachtsweg 76.

Het geslacht Borculo,

door J. DE GROOT.

(Vervolg van LIII, 234.)

HOOFDSTUK II.

Henricus 111 van Borculo (1248-1288).

Gelijk wij zagen, was Henricus de stiefzoon van graaf Hermannus 1 en de oudere stiefbroeder van graaf Her-

mannus II van Lon. Reeds in § 11 van het vorig hoofdstuk wezen wij op de betrekkingen tusschen de twee geslachten. Henricus kreeg daardoor niet alleen nauwe relaties met Lon, maar tevens met de schoonzoons van Hermannus I, Bernhard heer van Ahaus (zoon van Otto van Horstmar en Aleid van Ahaus) en Zweder van Voorst, die onderscheidenlijk met Herman's dochters Sophia en Agnes gehuwd waren en aldus Hendrik's halve zwagers werden.

De eerste drie oorkonden, waarin Henricus III genoemd wordt, zijn dan ook Lon'sche charters; zij kregen alle haar beslag in het kasteel Bredevoort van graaf Hermannus I van Lon[55]).

Wij vermeldden reeds die van 24 Nov. 1248[56]). Daarbij verkochten Herman graaf van Loon, zijn zoon Hendrik, zijne vrouw Eufemia en haar (hun) zoon Herman aan het klooster Bethlehem voor de gerichten Aalten, Varseveld en Doetinchem hunne goederen Brokeler en Bonnink enz. Getuige is o.a. Henricus ***domicellus*** de Burlo; hij was dus nog geen ridder[56a]), want als zoodanig vertoont Henricus *dominus* de Borclo zich eerst op 5 Maart 12715'). De oorkonde van 1248 geeft ons gelegenheid om met vrij groote kans op zekerheid zijn geboortejaar te bepalen. Voor het volbrengen van het 15de levensjaar placht men destijds niet als getuige op te treden. Zijn ouders huwden medio 1232 en dus is hij in 1233 geboren.

Bij het volgende charter behoort Hendrik mede tot de oorkonders. Zijne moeder Eufemia had van haren vader Rudolf van Coevorden, die ook heer van Drenthe was, bezittingen in die streek geërfd. Omstreeks 24 Maart (1250)[58]) doen Hermannus de Lon et Euffemia, uxor eius, necnon Henricus de Burchlo, filius eius (dus haar zoon) eene schenking aan de kerk te Ruinen in Drenthe, te weten den eigendom en het patronaatsrecht in Lede, het erf (domus) Ludincghe en alle toebehooren.

In hetzelfde jaar [59]) verkoopt Herman graaf van Loon, met toestemming van zijne gade en al zijn erfgenamen, in zijn gericht van Aalten aan het klooster Bethlehem het tiend van het erf Brunsveld in het kerspel Selehem (Zelhem), dat hij van den bisschop van Munster in leen had. Tot de getuigen behoorden na de milites zijn eigen zoon Henricus (de Lon) en zijn stiefzoon Henricus de Burclo.

De heer van Borculo, leenman van Gelre, had verschillende ministerialen. Te Groenlo verkocht hij in 1251[60]) als Henricus domicellus de Burglo, met toestemming van zijn mede-erfgenamen, ten overstaan van zijn ministerialen en de burgers van Groenlo, aan datzelfde klooster Bethlehem de goederen Hertinc (kerspel Versevelde), die Engelbertus miles dictus Wolf van hem in leen had, doch waarvan deze afstand had gedaan. Onder de aanwezigen vindt men de milites dominus Albero de Sinderen, Gerlachus de Winterswic, Hermannus de Marhulse en Suetherus de Langele, zoomede een achttal andere personen. Het is moeilijk uit te maken wie hunner Hendrik's ministerialis dan wel burger van Groenlo of slechts gewoon getuige was;

[55]) **Vgl. W. U. B. 111 No. 352 en Sloet No. 665.**
[56]) **Sloet No. 699.**
[56a]) **Vgl. N. L. LI** (1933), **k. 461-462.**
[57]) **Sloet. No. 927.**
[58]) **Oork.boek Groningen en Drenthe No. 113.**
[59]) **Sloet No. 714.**
[60]) **Ibid. No. 729.**

den nobilis Albero van Sinderen [61]) meenen wij echter als zijn mede-erfgenaam te mogen aanmerken.

Volle acht jaren lang zwijgen hierna de oorkonden, welker inhoud voor ons behouden bleef, over Henricus. Eerst op 9 Maart 1269 (1268) [62]) herrijst hij en wel in voormeld kasteel Bredevoort, thans — na het overlijden in 1262 van zijn stiefvader Herman I — de zetel van zijn stiefbroeder Herman II van Lon. Wij vernemen dan tevens, dat hij gehuwd is en zijne echtgenoote ***Agnes*** heet. Zooals later zal blijken, overleeft zij hem, na hem zes zoons te hebben geschonken, namelijk *Godefridus*, proost van Zutphen, Henricus en ***Reinaldus,*** **die hem onderscheidenlijk in Borculo en Coevorden opvolgden, nogmaals een** *Godefridus*, die na den vroegtijdigen dood van den evenbedoelden Henricus IV voogd werd over diens minderjarigen zoon Henricus V en als zoodanig Borculo tijdelijk bestuurde, ***Otto*** en ***Johannes,*** kanunnik te Luik. Bovendien gewon zij althans twee dochters, waarvan eene, *Jutta* genaamd, met Stephanus heer van Wisch huwde [63]). Het echtpaar Borculo had dus ten minste acht kinderen.

Voor het zieleheil van Hendrik en zijne vrouw Agnes wordt thans gezorgd. Op genoemden datum verklaart namelijk H. castellanus de Borclo, dat de broeders van het klooster Burloe met zijne toestemming een mud rogge hebben gekocht van Arnoldus Fockinck, dat deze van hem in leen had, waarvan 8 schepel uit het erf Sibertinck [64]) en 4 van Enekinck. Hendrik zelf droeg hun voor bedoeld zieleheil tegelijkertijd al het recht over, dat voor hem en zijn erfgenamen uit die handeling zou kunnen voortspruïten.

Van Hendrik is mede sprake, wanneer Theodricus, graaf van Kleef, op 26 Juli 1261 [65]) een verdrag tot stand brengt tusschen graaf Otto van Gelre en Henricus I bisschop van Utrecht,. Blijkbaar had ook deze Borculo evenals zijn vader moeilijkheden met het Sticht, want Dirk van Kleef neemt op zich om te goeder trouw zooveel mogelijk te streven naar eene zoodanige schikking tusschen den bisschop en Henricus de Borcloe, dat zij naar billijkheid den graaf van Gelre welgevallig zou zijn. Of dit toen gelukt is, blijkt niet: eerst onder een volgenden bisschop zijn in 1275 de zwarigheden van de baan.

Vervolgens wordt op 23 Febr. 1262 (1261) [66]) een huwelijkscontract gesloten tusschen Henricus domicellus de Burclo en Theodericus, miles, dominus de Wische betreffende een echt van diens oudsten zoon met de oudste dochter van Henricus. Omtrent dit huwelijk, waarvan wij hooger reeds repten en dat aanvankelijk slechts een echt in de toekomst van deze kinderen betrof, heeft ons geacht medelid Jhr. Mr. A. H. Martens van Sevenhoven reeds een en ander in het tijdschrift Gelre medegedeeld [67]). Slechts zij daaraan toegevoegd, dat bij die overeenkomst voor Borculo als borgen optraden: Comes de Daelen, Rixholdus (dej Uchthen (Ochten), Wilhelmus de Wrdene (Vurdene = Vorden), Stephanus filius suus, Engelbertus

[61]) **Op 1 Oct. 1234** (Sloet **No. 572) komen onder de nobiles voor Albertus, Rodolfus,** fratres **de Sinderen.**
[62]) **Sloet No. 804 en W. U. B. 111 No. 1744.**
[63]) **Vgl. de stamreeks van Wisch in N. L. 1933, LI, k. 467.**
[64]) **Is dit Sievering (kerspel Rhede) ten Z.W. ven Burlo? Sibertinc wordt ook genoemd** in eene **oorkonde d.d. Burlo 18 Oct. 1269** (No. **17 in N. L. 1934, LII, k. 177).**
[65]) **Sloet No. 844.**
[66]) **Arch. Huis Bergh, Reg. No. 19, Inv. No. 1092.**
[67]) **Deel XXXIII, 1930, pag. 83-84.**

Wlf (een naam, dien wij reeds in 1361 in leenverband tot Borculo als Wolf aantroffen) en Hermanus de Bredervord (Bredevoort). Tevens schonk de jonker van Borculo eventueel voor dit huwelijk, waaraan mede een echt van zijn oudsten zoon met de oudste dochter van Wisch werd vastgeknoopt, de helft van het hem behoorend gericht in Echtherge (Eibergen) aan Wisoh, door wien daartegenover bij werkelijke totstandkoming van het laatstbedoeld huwelijk de helft van het hem toekomend gericht in Juckenberghe (Haaksbergen) aan Borculo werd toegezegd. Het evenomschreven deel van deze huwelijksovereenkomst zal nog nader in § 1 van het volgende hoofdstuk aan de orde komen.

Drie dagen later, op 26 Febr. 1262 (1261) [68]) treedt Henricus de Burchlo ons opnieuw in Drenthsch verband tegemoet. Hij maakt bekend, dat hij den koop van de helft van het tiend van den hof Dickenijnghe (Dikninge) door het klooster te Runen (Ruinen) van dominus Rodolfus de Ance (Ampsen) goedkeurt, doch dat deze Rodolfus andere goederen met gelijkwaardige inkomsten ouder hem zal stellen, terwijl dominus Mewekinus de Runen daarvoor borg zal zijn.

Fungeerde even te voren de graaf van Dale als eerste getuige voor Henricus bij het huwelijkscontract met Wisch, omgekeerd staat Borculo Dale als getuige bij, wanneer op 1 Oct. 1262 [69]) graaf Hendrik van Dale een aan hem leenroerig erf afstaat aan de Johanniter-Commende te Steinfurt, waaraan Bernardus miles de Wederden en diens zoon Albertus het schonken. Als getuigen ontmoeten wij dan Conradus miles de Velen, de milites Qoswinus de Dudincwerde [70]) en Fridericus de Wederden, alsook Heinricus famulus de Borclo.

De evenbedoelde *Conradus miles nobilis de Velen* blijkt een verwant van Henricus te zijn; wij vernemen namelijk, dat deze Coenraad op 12 April 1265 (1264) [71]) te Borkelo aan Henricus dictus de Burclo „nostro consanguineo" den eigendom der goederen van zijn leenman Henricus dictus Stieke met diens medewerking verkoopt.

Hierna komt Henricus de Burclo op 26 Maart 1266 (1265) [72]) zijn stiefbroeder H. nobilis de Lon bijstaan als deze, met voorbehoud van lossing, aan Stephanus de Bramlo en diens vrouw zijne curtis Lintelo (kerspel Haaksbergen) in leen geeft.

Evenmin als in de periode 1261-1269 ervaren wij in het thans volgend vijfjarig tijdvak van 1266-1271 iets van onzen Henricus, maar wanneer wij op 5 Maart 1271 [73]) hem weder tegenkomen, is hij inmiddels ridder geworden.

Reinald 1 graaf van Gelre, geeft dan te Arnhem bij zijn optreden [74]) aan de burgers van Zutphen den vrijdom van den tol te Lobith terug en vernieuwt hunne voorrechten, waarop zijn vader Otto II volgens diens eigen verklaring inbreuk had gemaakt. Bij de lezing van de namen der aanwezige nobiles kunnen wij ons bijna eene eeuw terugwanen; het zijn weder dezelfde geslachtsnamen : Willelmus dominus de Brunchurst, Gerardus dominus de Batenborch, Henricus dominus

[68]) Oork.boek Gron. Drenthe No 129.
[69]) W.U.B. 111 No. 694 juncto Steinfurt p. 183.
[70]) Later verwerven de Borculo's Dudincwerde.
[71]) Sloet No. 873 en W.U.B. 111 No. 724 (in vigilia Pslmarum).
[72]) Sloet No. 880.
[73]) Ibid. No. 927.
[74]) Diens vader Otto 11 stierf op 10 Jan. 1271 (Sloet No. 925).

de Borclo .... et Henricus frater noster (d. i. broeder van den graaf) [75]), allen milites.

In de volgende maand werden ook de oppidani (stedelingen) van Arnhem op bedoeld punt gerust gesteld. Graaf Reinald bevestigt aldaar op 29 April 1271 [76]) den vrijdom van genoemden tol en andere rechten, aan de burgers verleend. Eerstgemelde drie edelen zijn weder aanwezig, maar ditmaal worden zij en nog een drietal andere „nostri consiliarii" (raden van den graaf) geheeten. Voor de derde maal treffen wij hen op 11 Mei 1274 [77]) tezamen aan bij het bezweren van de bevestiging der oude voorrechten van Emmerik, waartoe dezelfde graaf toen overging.

Kort daarna, op 8 Sept. 1274 [78]), zien wij dominus H. de Burclo zijne medewerking verleenen bij eene schenking van goederen in het kerspel Silvolden aan het klooster Bethlehem door Theodericus miles de Wisch en de zijnen, waaronder Hendrik's voormelde schoonzoon Stephanus van Wisch zich bevond.

Het volgend jaar ervaren wij, dat Hendrik ook *leenman* con *den bisschop van Utrecht* is. Op 14 Jan. 1275 [79]) geeft Johannes (van Nassau), elect van dat stift, te Zwolle stadsrechten aan Genemuiden. Dit wordt bezegeld door Henricus de Borklo, Arnoldus de Almelo, Haco Volradi de Cunre en Fredericus Redinck, Ridderen, Zweder de Vorste (Hendrik's stiefzwager), Wilhelmus de Buchorst, *fideles nostri.*

Hendrik's gunstige verhouding tot dezen bisschop zal er wel toe bijgedragen hebben, dat het *burggraafschap van Coevorden* aan zijn geslacht terugkwam. Te voren haddén namelijk te Deventer op.19 Juli 1263 [80]) demilites Qerardus Clenke en Hacko van Hardenberg verklaard het kasteel Coevorden ala burggraaf tot wederopzeggens van den toenmaligen bisschop van Utrecht ontvangen te hebben. Dit was dezelfde Hendrik 1, met wien Borculo in 1261 een geschil had [80a]). Maar thans wordt het anders en wij zien dan ook, dat Henricus miles de Borkelo, Covordie burgrawius, op 30 April 1275 [81]) te Coevorden oorkondt. Hij beleent dan zijn *verwant* (cognatus) *Rudolfus*, zoon van *dominus Folckerus miles de Echten*, met de grove en smalle tienden in Eohtenerefene en Suthwalda [82]) naar Zutphensch recht, met uitzondering van de tienden, aldaar bezeten door domina Sophia en domina Hildeburgis de Echten.

De hooger genoemde elect van Utrecht verklaarde op 8 Juli 1276 [83]) te Hasselt aan de stad Zwolle vergunning te hebben verleend tot aanleg van een weg tusschen Zwolle en Lent(h)e, met bevoegdheid tot tolheffing op dien weg. Voor hem zegelen weder allereerst de milites Henricus dominus de Borclo en Arnoldus de Almelo.

[75]) Waarschijnlijk een bastaardbroeder. Hij sneuvelde evenals Borculo in den slag bij Woeringen (Sloet No. 851).
[76]) Sloet No. 931.
[77]) Arohief Huis Bergb, Reg. No. 21, Inv. No. 1900 en Dederich, Annalen der Stadt Emmerich, pag. 72.
[78]) Sloet No. 957.
[79]) Racer, Ov. Gedenkst. VI blz. 54.
[80]) Ibid. VII pag. 239 en Oork.boek Gron. Drenthe No. 133.
[80a]) Burgman werden toen (in 1263)genoemde Gerardus Clenke en zijn broeder Rodolfus. Op 25 Aug. 1248 (Overijsselsche Almanak 1854 pag. 192 junoto Ree. van Ov. Oork. No. 37) was Stephanus (van Hardenberg?) kastelein van Coevorden.
[81]) Oork.boek Gron. Drenthe No. 148 en W. U.B. 111 No. 1762.
[82]) Onderscheidenlijk Echterveen (bij Echten) en Zuidwolde, beide ten Westen van Coevorden.
[83]) Bijdr. Gesch. Overijssel, VI, blz. 117.

Te Coevorden verklaren op 22 Juli 1276[84]) dominus Hin(ri)cus miles de Borclo, burgravius Covordie et sui liberi, dat hij tezamen met dominus Hinricus de Elethe (Eelde), schout van Drenthe, en dominus Rodulfus Weger, milites, een geschil heeft bijgelegd tusschen het convent van St. Maria ten Campe bij Coevorden (toen reeds als Bernardijner nonnenklooster te Assen gevestigd) en de burgers van Dalen over het moeras tusschen de erven Venehus en Pathhus.

Voor zich zelven verkreeg hij daarbij het voordeel, dat het convent jaarlijks van Pathhus een pot of kop boter, van de weide Burchmad drie jonge hanen en van Venehus mede drie jonge hanen aan het kasteel te Coevorden zou moeten opbrengen. Wegens nieuwe moeilijkheden komt deze z.g. boter- en hanenpacht, gelijk nader zal blijken, in 1316 en 1341 wederom aan de orde.

Als de elect van Utrecht op 23 Juni 1277 [85]) het kasteel ter Horst, alsmede den tol en het gerecht van Renen aan den ridder Johannes dominus de Cuuc (Jan van Kuyk) verpandt in tegenwoordigheid van tal van prelaten, ridders en knapen, zijn Henricus dominus de Borcklo miles evenzeer als zijn halve zwager Swederus de Voe(r)ste famulus, alsook Arnoldus de Almlo miles, Henricus de Almlo en Wilhelmus de Bochorst famuli, mede van de partij.

Kort daarna veroorzaakte Henricus' stiefbroeder, graaf Herman II van Loon, veel onrust in den lande. Deze toch geraakte door zijn bondgenootschap met den Aartsbisschop van Keulen in oorlog met Engelbert, graaf van der Mark, dien hij in den herfst van 1277 in het Tecklenburgsche gevangen nam en vandaar naar zijn slot te Bredevoort sleepte, waar de oude graaf meer uit gramschap over de ondervonden bejegening dan aan de bekomen wonden op 16 Nov. 1277 overleed. Engelbert's zoon, graaf Everhard van der Mark, zijns vaders dood wrekend, rukte nu het Lonsch gebied binnen en vermeesterde na eene langdurige belegering het Bredevoortsche kasteel, dat daarop verwoest werd. Kort vóór 16 Juni 1 278[86]) werd vervolgens door bemiddeling van bisschop Everhard van Munster een vredesverdrag gesloten, dat voor Hermannus de Lon nobilis zeer vernederend was. Hij moest zijn allodiale bezittingen aan graaf Everhard van der Mark afstaan om ze als leen van dezen terug te ontvangen, terwijl hij tevens moest beloven het verwoest slot niet weder te zullen opbouwen, vóórdat hij twee jaren lang een kruistocht naar het Heilige Land zou hebben medegemaakt. Verder moest hij er voor zorgen, dat tien van zijn naaste bloedverwanten (consanguinei) en vrienden, waaronder in de eerste plaats zijn stiefbroeder, de dominus de Burlo, en zijn zwager, de heer van Ahus, milites, ieder afzonderlijk een bezit ter waarde van 100 Mark uit hun eigen goederen aan graat Everhard zouden afstaan, die hen er dan erfelijk mede zou beleenen. De acht andere personen, wien deze opdracht ten deel viel, waren de milites Hermannus de Monasterio (Herman van Munster, Lon's neef), Suetherus de Alphem en Gerhardus de Lon (een zoon van Lon's oom Hermannus Werenze), alsmede de famuli Suetherus de Vorste (Lon's zwager), Stephanus de Wische, de ons reeds bekende

[84]) Oork.boek Gron. Drenthe No. 148 en Magnin, Besturen in Drenthe, 2e stuk le ged., p. 37.
[85]) Zie van Mieris, Charterboek van Holland, I, Pag. 392-393.
[86]) W.U.B. III No. 1047.

schoonzoon van Hendrik van Borculo, Suetherus de Merevelde, Gerhardus de Langen en Alhardus de Heydene.

Ingevolge dit verdrag werd dus Hendrik evenals Loon's overige hier genoemde magen en vrienden verplicht een nieuw leenmanschap te aanvaarden, dat bestemd was om Mark's invloed aanmerkelijk te versterken. Of dit leenmanschap ook inderdaad tot stand kwam? Wij weten alleen, dat de oneenigheden tusschen Loon en Mark later herleefden, maar het is hier de plaats niet daarop dieper in te gaan.

Dezelfde bisschop van Munster beslechtte het volgend jaar, op 26 Aug. 1279[87]), te Bocholt een geschil tusschen bedoelden heer van Nahuys (Ahaus) en de burgmannen van Nyenborch, ter eenre, en de burgers van Groenlo, ter andere zijde. De burgmannen, die den graaf van Gelre schade hadden gedaan, zouden zijn leenman blijven of worden en acht dagen te Zutphen in leisting komen. De uitvoering van een gedeelte der regeling vertrouwde de bisschop toe aan den dominus de Borclo, den dominus de Bronchorst en Fredericus de Rethe, milites, die als arbiters zouden optreden.

In 1280 [88]) wordt „het verdrag met den Heer van Borculo" gesloten, waarbij meergenoemde Arnoldus van Almelo en diens zoon Egbert aanwezig zijn. Welk verdrag hier bedoeld wordt, gaan wij nog na; het zal eventueel in een naschrift worden aangegeven.

Vier jaren later, alzoo in 1284, ontmoeten wij den Heer van Borkulo op staatkundig gebied tijdens den Limburgschen successie-oorlog, welke in 1288 zijn dood zou veroorzaken. Zoowel graaf Reinoud 1 van Gelre, Borculo's leenheer, als hertog Jan 1 van Brabant maakten aanspraak op het opengevallen hertogdom Limburg. Laatstgenoemde had graaf Floris V van Holland de gelegenheid gegeven om in Gelre te vallen en aldaar veel schade aan te richten. Daarop onderwierpen de twee graven op 9 Aug. 1284 [89]) te Utrecht hunne hoofdgeschillen aan de uitspraak van Koning Eduard van Engeland, door wiens afgezanten tevens een wapenstilstand werd getroffen, terwijl over daden, gedurende den wapenstilstand bedreven, de uitspraak zou geschieden door Arnold van Hemeskyrk (Heemskerk), den heer van Burclo, ridders, Giselbert proost van Deventer en Gerard van Leden met dominus Sewerus (Sweder) van Bescentam (Beusichem) als opperscheidsman.

Tot de bondgenooten van graaf Reinald tegen Brabant behoorde ook Walram van Luxemburg, heer van Liney (Ligny), die door den graaf tot zijn stadhouder in het hertogdom Limburg werd aangesteld. Toen deze met Reinald verschil kreeg over de uitgaven, wegens Limburg gedaan, onderwierp hij de zaak op 24 April 1286 [90]) aan de uitspraak van Henri signor de Blant-Mont, zijn neef, en Henri signor de Burkelor. Dezelfde scheidslieden werden als Henri seigneur de Blamont et mon signeur, Henri signeur de Burkelot, chevaliers, door graaf Reinoud aangewezen op 6 Juli 1286 [91]), nadat

[87]) Sloet No. 1005.
[88]) Versl. en Med. der Ver. voor Overijselsch Recht en Gesch., 21e stuk, 1900, p. 5 (verhandeling van Mr. R. E. Hattink over het geslacht Almelo).
[89]) Sloet No. 1079 junoto Bondam, Charters Gelderland No. 68, pag. 696.
[90]) Sloet No. 1100 junoto Willems, La bataille de Woeringen, C.D. No. 67, p. 438, en Nijhoff, Gedenkwaardigheden v. Geld. 1. No. 1.
[91]) Sloet No. 1100 (aent.) junoto Willems, a.v., C.D. No. 70, p. 440.

Walram den vorigen dag [92]) de ter zake gedane betaling van 1200 M. had erkend.

Inmiddels zou deze graaf, die zijn aanspraken op Limburg grondde op zijn eerste huwelijk met de in 1282/3 overleden erfdochter Irmgarde van Limburg, een tweede huwelijk aangaan met Margaretha, eene dochter van graaf Guy van Vlaanderen en weduwe van prins Alexander van Schotland. In Mei 1286 [93]) verbonden zich negentien ridders als borg voor Reinoud, graaf van Gelre, hertog van Limburg, ten behoeve van de nakoming der beloften, door dezen in de huwelijksvoorwaarden gedaan; onder die borgen bevonden zich ook Henricus dominus de Borclo, Wilhelmus dominus de Brunchorst, Gerardus domiuus de Batenburgh en Henricus de Ghelre, frater domini comitis Ghelriae, die wij reeds in 1271 dezen graaf zagen. bijstaan.

Voor de eerste maal stuiten wij thans op een *wapen* van onzen Henrious. Hoe dikwijls hij te voren ook zegelde, zoo ontbrak toch steeds het zegel, doordat het van de oorkonde afgevallen was. Dat van Mei 1286 is dus het oudst bekende wapen van Borculo; het bevindt zich te Rijssel [94]), heeft als omschrift S. Domini Henrici mi(litis de Borcl)o en vertoont drie ronde koeken, misschien besanten. In een volgend hoofdstuk komen wij op dit wapen terug.

Op 4 Juli 1286 [95]) verbindt Reinoud te Namen bepaalde inkomsten voor zijne huwelijksgift. Eene verklaring dienaangaande wordt aldaar in de Fransche taal opgemaakt en uitgevaardigd o. a. door Willaume de Brouchorst (sic!), Tieris de Batemburgh, Henris de Bourclo, chevaliers, en diens stiefzwager Zwederus de Vorst.

Nog slechts eenmaal verschijnt Henricus hierna in de oorkonden. Godelinde, abdis van Elten, verpacht namelijk aldaar aan nobili viro Henrico domino de Burclo en zijn erven op 9 Mei 1388 [96]) de akkers Vroschehove voor eene jaarlijksche pacht van één kleinen denarius.

Maar dan tijgt hij ten strijde om vervolgens voor zijn leenheer Reinoud van Gelre op 6 Juni 1288 [97]) in den slag bij Woeringen in het Keulsche op 55-jarigen leeftijd te sneven. Reinoud zelf werd gevangen genomen en met de expansie van Gelre naar het Zuiden was het meteen gedaan; Jan van Brabant kreeg Limburg.

Gerugsteund door vele, uit dit 40-jarig tijdperk overgebleven documentaire bewijzen, hebben wij hier in algemeene trekken de faits et gestes van dezen dynast, tevens leenman van Gelre, onder zeer uiteenloopende omstandigheden in het kader van zijn tijd en van zijne omgeving kunnen schetsen. Behoudens enkele tusschenpoozen konden wij stap voor stap hem volgen.

Dat hij eene belangwekkende persoonlijkheid was, leert ook de lofzang, dien Jan van Heelu in „De slag van Woeringen" [98]) aan hem wijdde:

„Daer hilt bi eerlike ende wale,
Bi den grave Reynoude
Van Gelre, ene *banier van goude* [99])

[92]) Sloet No. 1110, Willems, a.v., C. D. No. 69, pag. 439, en Nijhoff, Gedenkwaardigh. v. Geld 1. No. 2.
[93]) Sloet Nos. 1101 en 1103 (slot), alsook De Raadt, Soeaux armoriés, 1, p. 291.
[94]) Namur No. 191.
[95]) Sloet No. 1109.
[96]) Ibid. No. 1148 en W.U.B. 111 No. 1350.
[97]) Sloet No. 1150.
[98]) 11, vers 6530—6539.
[99]) De cursiveering is van ons.

Daer waren in drie *coken root* [99])
Die heere daeraf bleef eerlike doot
In weringe ende in groter daet.
Het was den grave van Gelre quaet,
Dat hine achter hem liet.
Des vromes ridders name hiet
Her *Heinric van Brukelloe* [99]).

Zoo stierf een waarachtig edelman uit dezen riddertijd. Zijn achtergelaten gezin herdacht hem naar behooren. Agnes vidua de Borclo laat het niet bij de in 1269 getroffen regeling voor beider zieleherdenking. Zij koopt in 1288 [100]) van het klooster Bethlehem 8 malder (moldra) rogge uit het goed Crowelscamp en geeft deze aan dat klooster tot drie jaargetijden voor haren man, dominus H. de Borclo, haar zelve, Otto 11 graaf van Gelre (1229—1271), alsook hare bloedverwanten en weldoeners. Waarom de vorige graaf van Gelre hier genoemd wordt, zal ons zoo aanstonds duidelijk worden.

Het charter wordt niet alleen door Agnes, maar ook door Godefridus, proost van Zutphen, bezegeld; deze is, naar onmiddellijk zal blijken, haar zoon. Zij zelve zegelt met een lang ovaal schild, waarop het beeld eener vrouw, in de rechterhand een wapenschild met drie schijven houdende en in de linkerhand een bloem. Het zegel bevindt zich in het Rijksarchief van Gelderland] [100a]) en draagt als raudachrift s. Agnetis d(omi)ne de borclo et de covordia.

Als ook Agnes ter ziele is, blijkt zij bij genoemd klooster geld (denarii) en allerlei andere zaken gedeponeerd te hebben. Luidens het Cartularium van Bethlehem dragen in een onbekend jaar [101]) Godefridus, prepositus Sutphaniensis, Henricus, Reynoldus, Godefridus, Otto, Johannes, fratres dicti de Borculo, aan Jordanus, Kanunnik van dit klooster, op om uit dat bezit van „pie memorie Agnete, matre nostra" aan „illustri viro Reynoldo, comiti Gelrensi, ac domicelle Marie [102]), sorori eius, nostris consanguineis" .... (de rest ontbreekt).

Alzoo waren de Borculo's niet alleen aan de nobiles van Velen in het Zuiden en het geslacht van Echten in het Noorden, maar ook aan hun leenheer zelven, graaf Reinoud 1, verwant. Hierdoor wordt het begrijpelijk, dat Agnes ook de nagedachtenis van Reinoud's vader Otto eerde, evenzeer als dat deze graaf Otto in 1262 de huwelijksovereenkomst van de kinderen Borculo en Wisch mede bezegelde. Deze verwantschap doet mede het hooge standpunt uitkomen, dat de Borculo's als dynast innamen.

In het volgend hoofdstuk komen de- kinderen van Hendrik III en Agnes aan de- beurt voor eene bespreking. De voornamen van twee hunner, Reynold en Otto, wijzen reeds op de verwantsohap met Gelre.

(Wordt vervolgd.)

[100]) Sloet No. 1142 en Oork.boek Gron. Drenthe No. 176.
[100a]) Inventaris (ms.) Bethlehem No. 108.
[101]) Sloet No. 1142, aanteekening.
[102]) Zij was ongehuwd en vrouwe van Trankeel of Tragelen (bij Lobith), waar het geslaoht van Gelre van tot tijd tijd vertoefde en waarheen de tol van Lobith verlegd werd. Op 8 Sept. 1306 was zij niet meer in het rijk der levenden. Vgl. Sloet Nos. 925 en 1037.

De afkomst van het tot den Nederlandschen adel behoorende geslacht Martens,

door Jhr. Mr. A. H. MARTENS VAN SEVENHOVEN.

(Vervolg en slot van LIII, 247.)

Uit zijn eerste huwelijk heeft Hans Martens vier kinderen gehad, van wie één jong is gestorven, uit zijn tweede huwelijk dertien kinderen, van wie er vier jong stierven. Al deze kinderen zijn te Amsterdam geboren, Aan verschillende kinderen heeft hij oud-testamentische namen gegeven, maar het is zeer opvallend, dat geen van de zeventien den naam van zijn vader Franchois kreeg. De breuk, door het geloofsverschil tusschen vader en zoon ontstaan, was daar te groot voor.

Van de twaalf kinderen, die hun vader overleefden, waren acht dochters, die allen gehuwd zijn geweest. De vier zonen heetten Hans, uit het eerste huwelijk geboren 29 Juli 1683, Daniel, geboren uit het tweede huwelijk 21 September 1596, Carel, geboren 26 Januari 1602, David, geboren 20 November 1606.

Hans Martens jr. heeft volgens het memorieboek een zoon Johannes gehad, alsmede twee dochters[23]). Het memorieboek bevat een uitvoerige beschrijving van zijn dood en begrafenis, die onder zeer bijzondere omstandigheden plaats hadden te Maastricht: 4 September 1630 stierf hij daar plotseling op een kar, waarmee hij van Thienen was komen rijden, vóór de herberg op straat in de armen van zijn vrouw en het heeft veel moeite en geld gekost, hem, den ketter, begraven te krijgen. Het zou waarschijnlijk niet moeilijk zijn, meer over hem en zijn kinderen op te sporen, maar het zou ons te ver voeren, hier dit uitgestorven takje der familie te behandelen[24]).

Daniel Martens, van wien reeds gezegd is, dat hij in de compagnieschap tot voortzetting, van de zaken van zijn vader heeft gezeten, huwde te Amsterdam 18 December 1618 Geertruyt Hem. Hun eenige zoon, ook Daniel geheeten, is 8 September 1649 ongehuwd overleden te Marseille, waar hij bij zijn oom David in de leer was. Verder hebben zij een dochter Christina gehad, die getrouwd was met Vincent van Doeyenburg en slechts ongehuwde kinderen had, van wie de laatste in 1723 overleed en de afstammelingen van haren oudoom Mr. Carel Martens te Utrecht tot haar erfgenamen instelde[25]). Daniel Martens is 28 April 1646 te Amsterdam overleden en bij zijn eerder overleden vrouw in de Zuiderkerk begraven. Wij kunnen ook hen en hun uitgestorven nakomelingschap hier laten rusten.

David Martens, het zeventiende kind van Hans Sr., is als kleine jongen afgebeeld bij de knie van zijn vader op diens portret, dat nog in het bezit is van zijn afstammelingen. „David, aet. s. 7, 1612" staat boven het hoofd van 't knaapje en daar dit 20 November 1606 was geboren en dus acht dagen na den dood van zijn moeder 7 jaar was geworden, moet het portret kort na haar overlijden zijn gemaakt (of althans voltooid) en ongeveer een jaar vóór het overlijden van den vader. De moeder is op een

[23]) De moeder van deze kinderen zou Hester Tullekens van Arnhem geweest zijn. Dit moet een vergissing zijn, maar wie de moeder dan wel was, is nog niet gebleken.

[24]) De Utrechtsohe familie Van Westrenen stamde in de vrouwelijke lijn van hem af.

[25]) Het familiearchief Martens bevat dientengevolge papieren, afkomstig van dezen tak en ook van de Doeyenburg's, die oorspronkelijk te Culemborg thuis behoorden. Tot de nalatenschap behoorde nog een aandeel in het huis den Otter van Hans Martens, dat toen is verkocht.

tegenhanger afgebeeld en van die twee portretten (zonder David) zijn ook gelijktijdige copieën in de familie bewaard.

David heeft te Marseille een handel gehad in katoenen en linnen stoffen en is daar consul vanwege de Staten-Generaal geweest, in welke hoedanigheid hij er de Gereformeerde gemeente heeft kunnen steunen. Hij is er 24 December 1666 ongehuwd overleden aan een apoplexie. Zijn fraai, door Jacob Backer geschilderd portret doet een zoodanig uiteinde verwachten.

De derde zoon van Hans Martens, Carel, is nog niet besproken, omdat hij de eenige is, die het geslacht heeft voortgezet, en dit aanleiding geeft om iets uitvoeriger over hem en zijn kinderen te handelen. Hij was slechts elf jaar oud, toen zijn vader, wiens vijftiende kind hij was, kwam te overladen. Zijn voogden zonden hem naar de Leidsche Academie, waar hij 8 Juni 1627 tot doctor in de beide rechten promoveerde en 9 November d.a.v. huwde met Petronella van Vorst. Deze was 10 Augustus 1699 geboren te Leiden als dochter van den in 1624 overleden Aelius Everardus Vorstius, professor in de botanie en de medicijnen en lijfarts van Prins Maurits[26]), en Geertruyd van Vorst. De bruiloft werd in de galerij van den hof der Academie gevierd. Hij is vervolgens te Utrecht gaan wonen (omstreeks Nieuwjaar 1628) in een gehuurd huis aan de Kromme nieuwe gracht bij de St. Hieronymusschool. Waarschijnlijk verwachtte hij iets van de voorspraak van zijn invloedrijken zwager Anthony van Hilten, den griffier van de Staten van Utrecht, tevoren secretaris van Prins Maurits. Deze was in 1621 getrouwd met zijn drie jaar ouderen zuster Johanna[27]). Bovendien had zijn vrouw familie te Utrecht, onder wie haar aangetrouwden oom, den bekenden Aernt van Buchel, met wien zij zeer bevriend waren. Mr. Carel Martens vestigde zich te Utrecht als advocaat, legde er 26 Januari 1633 den burgereed af en zag zich in Mei van dat jaar, waarschijnlijk met de hulp van Van Hilten, benoemd tot ontvanger der gebeneficieerde goederen 's Lands van Utrecht en van die van het convent Marienborch te Soest. Utrecht was destijds geen ongeschikte plaats voor menschen van onverdacht Calvinistischen huize om een ambt te krijgen, aangezien de meeste vooraanstaande families daar niet met de heerschende richting meegegaan waren.

Inmiddels was Petronella van Vorst reeds overleden, n.l. 12 April 1630, terwijl hunne beide kinderen haar voor waren gegaan. Mr. Carel Martens hertrouwde te Vlissingen 19 September 1634 met Jacoba Lampsins, dochter van Jacques en Jacomina Swaen. Ook tot dit huwelijk heeft, blijkens bewaarde correspondentie, Van Hilten zijn medewerking verleend. Jacoba Lampsins was een rijke wees. De bekende Vlissingsche reeder en burgemeester Cornelis Lampsins, onder wien De Ruyter diende, was haar volle neef. De bruiloft werd ten huize van een tante luisterrijk gevierd, hetgeen te zien is uit de lijst der genoodigden en de quitanties die in het familiearchief zijn bewaard. Merkwaardig is, dat Jacoba's ouders beiden Vlamingen waren (resp. te Ostende en

[26]) Een aanteekeningboekje van Mr. Carel Martens, dat in het familiearchief berust, bevat uitvoeriger en vollediger mededeelingen over hem en zijn gezin dan het Nieuw Biografisch Woordenboek. De portretten van hem en zijn vrouw zijn in 1803 door Mr. J. C. Martens aan de Leidsohe Universiteit gesohonken.

[27]) Haar portret, door Moreelse geschilderd, maakt deel uit van een particuliere verzameling te New York. Een gelijktijdige copie is in het bezit van de afstammelingen van haar broeder en hangt naast een portret van haar man door Janson van Ceulen.

te Nieuwpoort geboren) en dat dus de kinderen uit haar huwelijk met Mr. Carel Martens geheel Zuid-Nederlanders van afkomst zijn geweest.

Met zijn tweede vrouw heeft Mr. Carel Martens gewoond in een gehuurd huis aan het Oudkerkhof. Hij heeft daar een schilderijenverzameling aangelegd, waartoe o. a. een Rembrandt heeft behoord. Zijn weduwe bracht die schilderijen over naar een huis aan de Nieuwe gracht bij den Pausdam, dat zij na zijn overlijden van de erven D'Ablaing kocht. Dat overlijden vond plaats 20 Mei 1649. Hij werd begraven in de Janskerk en had volgens het memorieboek een groote begrafenis, „alsoo van al de warelt bemint was". De gemeente van Utrecht had hij gedurende een aantal jaren als diaken en ouderling gediend. Zijn vrouw is hem eerst 6 Mei 1667 in het graf gevolgd [28]).

Mr. Carel Martens en Jacoba Lampsins hebben, behalve eenige jong gestorven kinderen, drie zonen en een dochter gehad, te weten Jacob, geboren 24 December 1636, Carel, geboren 26 September 1638, David, geboren 24 Mei 1643, Elisabet, geboren 29 Maart 1646. Jacob en Carel zijn te Utrecht in de rechten gepromoveerd, doch Jacob is de eenige der zonen, die in het huwelijk is getreden. Mr. Carel Martens Jr. is geweest kanunnik van St. Marie, gecommitteerde in de Generaliteits-Rekenkamer en in de admiraliteit op de Maas en bewindhebber der Oostindische aompagnie ter kamer van Amsterdam. David Martens is gedurende eenige jaren consul te Marseille geweest als opvolger van zijn gelijknamigen oom, doch na het overlijden van zijn moeder heeft hij zich in haar huis te Utrecht ambteloos gevestigd met zijn broeder Carel. De laatstgenoemde is daar overleden 4 October 1703, David 24 November 1723. Voor hun vermaak in den zomer hadden zij het buitentje Bloeyendaal aan den Biltschen steenweg. Zij lieten zich schilderen door Nicolaes Maes, die ook hun getrouwden broeder en zijn vrouw heeft vereeuwigd. Hunne zuster Elisabeth huwde 6 November 1674 aan de Bilt met Anthony Godin, heer van Cockengen en Spengen, wien zij zes zonen schonk.

De oudste broeder, Mr. Jacob Martens (de man van het „memorieboeck"), is 27 Januari 1663 gehuwd met Aletta Pater, de 11 April 1641 te Utrecht geboren doohter van wijlen den Utrechtschen schepen Mr. Johan Pater en van Anthonia Wttewaal, die een dochter was van den schilder, tevens raad in de vroedschap, Joachim Wttewaal. Aletta Pater, die zeer vermogend was, heeft vóór haar huwelijk het huis aan de noordzijde van het St. Janskerkhof gebouwd, waar de familie 260 jaar heeft gewoond. Zij had verwanten in Amsterdamsche en Utrechtsche regentenkringen, een omstandigheid, die er vrij zeker toe meegewerkt heeft, dat Mr. Jacob Martens in 1670 zitting heeft genomen in de Utrechtsche vroedschap, waar zijn afstammelingen tot aan de revolutie van 1796, met kleine onderbrekingen, op het kussen zijn gebleven. Van 1636 tot 1691 was hij gecommitteerd in de finantiekamer 's Lands van' Utrecht.

Uit de omstandige en zeer nauwkeurige boekhouding, die van dit echtpaar in het familiearchief is bewaard, kan men zich een duidelijk beeld vormen van hun vermogen en hunne huishouding. Zij bezaten door erfenis

[28]) Zij was volgens het memorieboek 53 jaar oud, toen zij stierf en zal dos in 1613 of 1614 geboren zijn. Haar doop is eohter te Vlissingen niet gevonden ; wel die van Jacquemientje, dochter van dezelfde ouders, 7 Nov. 1606.

en aankoop vele hofsteden in de provincie en hebben aan de Bilt de buitenplaats' Beerschoten aangelegd, die tot 1769 in de familie is gebleven. In hun huis aan het Janskerkhof hadden zij een groote schilderijenverzameling, in hoofdzaak uit werken van Utrechtsche meesters bestaande, waaronder vele van Joachim Wttewaal [29]). Mr. Jacob Martens is in dat Kuis overleden 29 November 1693, zijn vrouw eerst 1 Maart 1726.

Van hunne vier zonen is één jong gestorven en alleen de jongste, Mr. Jacob Martens, die van 1671 tot 1729 heeft geleefd, is getrouwd. Deze is o. m. eerste burgemeester der stad en gedeputeerde 's Lands van Utrecht geweest. Uit zijn huwelijk met Deliana Margareta Voet van Winssen zijn twee takken van het geslacht voortgekomen, waarvan de jongste is uitgestorven in 1874, de oudste sinds 1829 tot den Nederlandsohen adel behoort.

Sedert de familie (in den tijd van Mr. Jacob Martens en Aletta Pater) tot de Utrechtsche aristocratie is gaan behooren, is haar geschiedenis uit een meer algemeen gezichtspunt minder belangwekkend dan die der voorgaande generaties, welker lotgevallen hier in 't kort zijn geschetst.

BIJLAGE. Stamreeks.

1. Rombout Mertens, te Rijsbergen ?, tr. Adriane Beatrijs, dr. van Claus en Mechtelt de Lathouwer.

II. Peter Mertens, wonende en gegoed te Rijsbergen, † (Juni 1505), tr. ?

111. Gielis Mertens, geb. te Rijsbergen (c. 1480), in het vleeschhouwersgilde te Antwerpen 1606, deken van dat gilde, lid van den Breeden en van den Maandagschen Raad der stad, † (vóór 16 Maart 1555), tr. Antwerpen 1607 Adriana van Bavele, dr. van Jan en Barbele Smeets, † (voor 19 April 1661).

IV. Franohois Mertens, geb. Antwerpen (1609 ?), deken en klerk van het vleeschhouwersgilde te Antwerpen, lid van den Breeden en van den Maandagschen Raad der stad, † aldaar 1684 (na Juni 20), tr. 1° (1532 ?) Anna Petersdr. Godevaerts, † Antwerpen 21 Sept. 1648, tr. 2° 1649 Elisabeth de Meulenaere, dr. van Cornelis en Catharina Sweygers, † Antwerpen 1664 (na 7 Mei), tr. 3° 1664 Franchyne Matthysens, wed. Jan Kermans.

Uit het tweede huwelijk:

V. Hans Martens, geb. Antwerpen 20 Juni 1666, poorter te Amsterdam 16 Nov. 1681, kruidenier ald., † ald. 4 Dec. 1623, tr. 1° 17 Jan. 1680 Mayken Provoost, dr. van Guilliam en Mayken Kermans, † Amsterdam 6 Sept. 1684, tr. 2° Middelburg 3 Nov. 1686 Mayken Baccher, wed. Jacques Peerboom, geb. Poperingen 30 Maart 1666, † Amsterdam 12 Nov. 1612.

Uit het tweede huwelijk:

VI. Mr. Carel Martens, geb. Amsterdam 26 Januari 1602, advocaat te Utrecht 1628, burger ald. 26 Jan. 1633, ontvanger der gebeneficieerde goederen 's Lands van Utrecht, rentmeester der abdijgoederen van Mariënborch te Soest, † Utrecht 20 Mei 1649, tr. 1° Leiden 9 Nov. 1627 Petronella van Vorst, dr. van prof. Aelius Everardus en Geertruid van Vorst,

[29]) De familie bezit daarvan thans alleen nog de portretten, door hem van zijn vier kinderen en zijn schoonzoon Pater geschilderd.

geb.ald 10 Aug. 1699, † Utrecht 12 April 1630, tr. 2° Vlissingen 19 Sept. 1634 Jacoba Lampsins, dr. van Jacques en Jacomina Swaen, geb. (ald. in 1613 of 1614?), † Utrecht 6 Mei 166'7.

Uit het tweede huwelijk:

VII. Mr. Jaoob Martens, geb. Utrecht 24 Dec. 1636, raad (1670) en schepen ald., gacomm. in de kamer van finantie en rekening 's Lands van Utrecht 1686-1691, † Utrecht 29 November 1693, tr. ald. 27 Januari 1663 Aletta Pater, geb. Utrecht 1 April 1641, † ald. 1 Maart 1726, dr. van Mr. Johan en Antonetta Wttewaal.

VIII. Mr. Jacob Martens. Enz.

Errata.

Kol. 237, regel 25 v/b: navolginge, moet zijn: vervolginge.
„ 242, „ 23 „ : Bodinck, „ „ : Bordinck.
„ 143, „ 25 „ : April, „ : September.
noot 18: Gedenkstukken; moet zijn: Gedenkschriften.

KORTE MEDEDEELINGEN.

Nieuwe Gemeente-, Watergchaps- en Veenpolderwapens.

Bij Koninklijk Besluit van 9 Mei 1936, No. 60, is aan „*De Groote Veenpolder in Weststellingwerf*", provincie Friesland, het navolgende wapen verleend :

In goud een gaande griffioen van keel, de staart tusschen de achterpooten doorgeslagen; en een schildvoet geschakeerd van liggende blokjes van zilver en sabel in vier rijen, elke rij van zeven blokjes.

Het schild gedekt met een gouden kroon van drie bladeren en twee paarlen.

Bij Koninklijk Besluit van 9 Mei 1936, No. 60, is aan het *Waterschap „IJmedam"*, gevestigd te Koudum, provincie Friesland, het navolgende wapen verleend :

In keel een Sint Andrieskruis van zilver.

Het schild gedekt met een gouden kroon van drie bladeren en twee paarlen.

Bij Koninklijk Besluit van 9 Mei 1936, No. 60, is aan het *Waterschap „De Ontginning"* in de gemeente Weststellingwerf, provincie Friesland, het navolgende wapen verleend :

In goud, gekapt met sabel, drie klaverbladeren van sinopel, geplaatst 1 en 2.

Het schild gedekt met een gouden kroon van drie bladeren en twee paarlen.

Bij Koninklijk Besluit van 9 Mei 1936, No. 60, is aan het *Waterschap „Tietjerk"*, gelegen in de gemeente Tietjerksteradeel, provincie Friesland, het navolgende wapen verleend :

In goud, omboord van azuur, een jachthoorn van sabel, beslagen van hetzelfde en gesnoerd van keel.

Het schild gedekt met een gouden kroon van drie bladeren en twee paarlen.

Bij Koninklijk Besluit van 9 Mei 1936, No. 61, is aan de ***Gemeente Onstwedde,*** provincie Groningen, het navolgende wapen verleend :

In sabel drie dwarsbalken van zilver, met een gouden vrijkwartier, waarin een dubbele adelaar van sabel, in een hartschild van azuur met een korenschoof van goud.

Het schild gedekt met een gouden kroon van drie bladeren en twee paarlen.

Bij Koninklijk Besluit van 13 Mei 1936, No. 76, is aan den *Veenpolder „Delfstrahuizen"* in de provincie Friesland, het navolgende wapen verleend :

In keel twee schuingekruiste veenderij-schoppen van goud, de bladen naar beneden gewend, en een schildvoet geschakeerd van liggende blokjes van zilver en sabel in vier rijen, elke rij van zeven blokjes.

Het schild gedekt met een gouden kroon van drie bladeren en twee paarlen.

Bij Koninklijk Besluit van 13 Mei 1936, No. 76, is aan den ***Veenpolder van Echten,*** gevestigd te Echten, provincie Friesland, het navolgende wapen verleend :

In keel een rijksappel van goud en een schildvoet geschakeerd van liggende blokjes van zilver en sabel in vier rijen, elke rij van zeven blokjes.

Het schild gedekt met een gouden kroon van drie bladeren en twee paarlen.

Bij Koninklijk Besluit van 13 Mei 1936, No. 76, is aan den ***Hasker Veenpolder***, gelegen in de gemeenten Haskerland en Heerenveen, provincie Friesland, het navolgende wapen verleend :

Doorsneden :

1. in goud een springende haas van keel op een grasgrond ;
2. geschakeerd van liggende blokjes van zilver en sabel in acht rijen, elke rij van zeven blokjes.

Het schild gedekt met een gouden kroon van drie bladeren en twee paarlen.

Bij Koninklijk Besluit van 13 Mei 1936, No. 76, is aan den *Veenpolder „De Deelen"*, gelegen in de gemeenten Haskerland, Heerenveen, Opsterland, Utingeradeel, provincie Friesland, het navolgende wapen verleend :

In keel twee versmalde dwarsbalken van zilver en een schildvoet geschakeerd van liggende blokjes van zilver *en* sabel in vier rijen, elke rij van zeven blokjes.

Het schild gedekt met een gouden kroon van drie bladeren en twee paarlen.

Bij Koninklijk Besluit van 13 Mei 1936, No. 76, is aan het ***Waterschap „De Riedpolder",*** gevestigd te Franeker, provincie Friesland, het navolgende wapen verleend :

In azuur een golvende dwarsbalk van zilver, vergezeld boven van drie rozen van goud, naast elkander, en beneden van een gouden korenschoof gebonden van hetzelfde.

Het schild gedekt met een gouden kroon van drie bladeren en twee paarlen.

Bij Koninklijk Besluit van 13 Mei 1936, No. 76, is aan het *Waterschap „Scharnegoutum c. a.",* gelegen in de gemeenten Baarderadeel, Hennaarderadeel, Sneek en Wijmbritseradeel, provincie Friesland, het navolgende wapen verleend :

Schuingevierendeeld :

boven in azuur een zespuntige ster van goud;
rechts in goud een roos van keel;
links in goud een lelie van azuur;
beneden in sabel een gouden kroon van drie bladeren en twee paarlen, mede van goud.

Het schild gedekt met een gouden kroon van drie bladeren en twee paarlen.

Bij Koninklijk Besluit van 26 Mei 1936, No. 48, is aan den *Grooten Sint* **Johannesga'ster Veenpolder,** gelegen in de gemeente Haskerland, provincie Friesland, het navolgende wapen verleend :

In keel een bovenkruier-watermolen van goud en een schildvoet geschakeerd van liggende blokjes van zilver en sabel in vier rijen, elke rij van zeven blokjes.

Het schild gedekt met een gouden kroon van drie bladeren en twee paarlen.

Wisch.

(LI, k. 460-467.)

Op 22 April 1260 [1]) belooft Henricus miles de Almelo zijne hulp aan Theodoricus, den oudsten zoon van den graaf van Cleve, tegen een ieder, behalve den bisschop en de kerk van Utrecht. Dit geschiedde te Utrecht in tegenwoordigheid o. a. van *dominus* **Stephanus de Wische.** Wij meenen dezen ridder te mogen beschouwen als een jongeren zoon van den gelijknamigen nobilis, die in 1264 dood was, en dus als een jongeren broeder van Theodericus heer van Wisch (1234-1274). Naar de toenmalige Leitnamensitte zou de Stephanus van 1260 dan een gelijknamigen oudsten zoon kunnen hebben. Waarschijnlijk kunnen wij als zoodanig aanmerken den *miles Stephanus* **de Wische,** die op 31 Dec. 1289 den graaf van Cleve in eene belangrijke aangelegenheid als eerste getuige ter zijde staat. Wij vermeldden hem reeds aan het slot van § II van onze desbetreffende verhandeling, doch wisten hem toen nog niet eene bepaalde plaats in de stamreeks aan te wijzen.

J. DE GROOT.

VRAGEN' EN ANTWOORDEN.

Aeyelts-Krekels-van Toll. Gevraagd data etc. van :

a. ***Daniël Aeyelts,*** tr. te ? den ?

b. ***Johanna Krekels.***

c. Hun zoon ***Daniël Aeyelts,*** fabrikant, geb. Amsterdam 15 Juli 1813, tr. te? den?

d. ***Caroline Qerardine van Toll.***

Tevens gevraagd de namen en data van de ouders van C. *G.* van *Toll* en de wapens ***Aeyelts, Krekels*** en ***van Toll.***

Heemstede. VAN DER LELY.

Baen (de). (LIII, 223). Ter beantwoording van de vraag betreffende de familie van den schilder ***Johan de Baen*** moge dienen, dat door mij een onderzoek naar deze familie wordt ingesteld en de resultaten daarvan te gelegener tijd zullen worden vermeld. Een zéér vluchtig onderzoek te Haarlem naar de ouders van den schilder leverde nog geen resultaten op.

Betreffende zijn gezin kan reeds het volgende worden medegedeeld. Hij ondertrouwt 12 April 1666 te 's-Gravenhage ***Maria de Kinderen,*** jonge dochter, geboren te 's-Gravenhage, dochter van ***Huybert Jacobss de Kinder*** en van ***Wilhelmina van Doorn.***

Kinderen :

1. ***Jacobus,*** gedoopt 4 Maart 1672 te 's-Gravenhage (waarschijnlijk de schilder ***Jacob de Baen***);

[1]) Versl. en Med. der Ver. voor Overijsselsch Recht en Gesch., 21e stuk, 1900, p. 29.

2. ***Jacoba,*** gedoopt 9 Januari 1674 te 's-Gravenhage, trouwt 16 Mei 1704 ***Dirck van der Leden,*** jonge man, wonende tot Cuylenburgh;
3. ***Johannes,*** gedoopt 7 Juni 1676 te 's-Gravenhage;
4. ***Maria***, gedoopt 2 Juni 1677 te 's-Gravenhage;
5. ***Maria,*** gedoopt 1 September 1679 te 's-Gravenhage;
6. ***Anna Catharina,*** gedoopt. ...., ondertrouwt 14 Februari 1694 ***Harmanus van der Yoesel,*** jonge man, geboren te 's-Gravenhage; voor haar lijk wordt 19 Juni 1700 impost voor het begraven betaald ;
7. ***Willemina,*** gedoopt.. .., trouwt 6 October 1712 ***Dnniel Vincentius***, jonge man van Middelburgh; voor haar lijk wordt 14 Januari 1722 impost voor het begraven betaald ;
8. ***Henrick***, gedoopt ...., voor zijn lijk wordt 6 October 1727 impost voor het begraven betaald.

Voorts werd nog gevonden:

16 Juli 1677 werd een graf geopend voor het kind van den heer ***Johan de Baen***;

27 Juni 1679 idem;

26 October 1679 idem;

24 October 1698 werd betaald aan impost voor het begraven van ***Johan de Baen*** (waarschijnlijk dus de sub 3 genoemde).

De schilder zelf overleed in 1702 te 's-Gravenhage, den 7 Maart werd voor het begraven van zijn lijk impost betaald.

In 1703 waren van de kinderen nog in leven *Willemina*, de sub 7 genoemde, ***Jacoba,*** de sub 2 genoemde en ***Henrick*** (minderjarig), de sub 8 genoemde. Aangezien laatstgenoemde voor zoover bekend ongehuwd overleed, heeft de schilder ***de Baen*** geen nakomelingen in de rechte lijn.

Leeuwarden. Ir. CH. C. VAN DER VLIS.

Camper-Blom. Gevraagd data etc. van:

a. *Petrus* ***Abraham Camper,*** tr. te ? den ?

b. ***Johanna Sara Margaretha Blom.***

Tevens gevraagd de namen en data van de ouders van ***Johanna S. M. Blom.***

Heemstede. VAN DER LELY.

Deibel. Op 12 Nov. 1834 werd te Leeuwarden geb. Qeorge ***August D.***, zn. van ***Qeorge D.*** en ***Elisabeth*** *Knauff,* die in 1867 te Arnhem woonden. Weet iemand, wie de voorouders waren van laatstgenoemd echtpaar en kan iemand de verschillende data enz. opgeven? Deze familie zou te 's-Gravenhage een kolenhandel hebben gehad.

Batavia. **B. v. T.** P.

Engelenburg-van Braam. Gevraagd data etc. van het echtpaar ***Frederik Jan Engelenburg*** en ***Maria Catharina Albertina van Braam,***

Hun zoon Mr. ***Lucas Engelenburg***, geb. Vollenhove 23 April 1781,' tr. ***Elisabeth van Staveren.***

Tevens gevraagd het wapen ***Engelenburg.***

Beemstede. VAN DER LELY.

Haer (van der). (LIII, 264). ***Rutger van der Haer*** vond ik vermeld in het testament, dat zijn ouders op 8 September 1636 maken voor notaris A. Kemp te Gorinchem (A. R. A. dl 3976). Die ouders heeten daarin ***Jan Petersz van der Haer,*** schoenmaker, en *Grietgen* ***Rutgersdr.*** Uit het testament blijkt, dat hun zoon Rutger gehuwd was.

In het trouwboek der Hervormden te Gorinchem vònd ik twee huwelijken van hem. Hij trouwt n.l. 1° (ondertrouw 26 Juni 1623) *Anneken Jans de Groot,* j.d. van Gorinchem en 2° (ondertrouw 2 Mei 1627) *Cuentien Teunis* van Giessen int lande van Altena.

In het protocol van Notaris Kemp dl. 3976 vond ik voorts een ontwerp-testament van hem — het stuk is doorgehaald en niet gedateerd, maar vermoedelijk van November 1639 — waarbij Rutger Jansz van der Haer, schoenmaker, instituëert Cuyntgen Toenisdochter sijne huysvrouwe in een kintsgedeelte neffens zijn voordochter ***Evertgen Rutgers,*** bij hem testateur verweckt aen Anneken Jans sijne voorgaende huysvrouwe eñ sijne naekinderen bij de voors. Cuyntgon des testateurs tweede eñ jegenwoordige vrouwe geprocreert.

Nu wetende wie haar moeder was, vond ik in het doopboek, dat op 22 Sept. 1623 werd gedoopt: *Evertgen* 't kindt van Rutger Jansz. schoemaker ende van Anneken Jans.

Op 29 Juli 1642 verschijnt voor Not. Kemp (dl. 3977) Evertgen Rutgers van der Haer, j.d. oud omtrent 19 jaren, cloeck en gesonts lichaems en testeert ten behoeve van Rutger Jans van der Haer, haar vader. Zij onderteekent de acte als ***Evertyen v.*** d. H., wat dan nu vervormd is tot Everdina.

's-Gravenhage. H. WIJNAENDTS.

Haer (van der). (LIII, 254). Eene genealogie *van der Haer* komt voor in het wapenboek van Jan van Kuyl, eigendom der. gemeente Gorinchem, thans in bruikleen bij de vereeniging „Oud-Gorcum", Gasthuisstraat te Gorinchem. Deze genealogie behandelt het Gorinchemsche geslacht *van der Haer.*

Hillegersberg. J. KALFF.

Hol(t)sboer. Het Geboden Boeck van de Groote Kerk te Arnhem bevat d.d. 30 Sept. 1724 de inschrijving van Philip *Holtsboer*, J. M. Soldaat in 't Regimt. van de Hr. Overste Lawik, met ***Johanna Smits.***

Genoemde ***Holtsboer,*** later ***Holsboer, was*** R. K. Zijn herkomst wordt niet vermeld; de naam werd voordien niet te Arnhem aangetroffen.

In welke streken komt deze geslachtsnaam vóór 1700 voor? Waar bevinden zich de stamboeken van genoemd Regiment 3

's-Gravenhage. J. J. VÜRTHEIM GZ N.

Kellermann. ***Qeorge August Deibel,*** geb. Leeuwarden 12 Nov. 1834, gen. majoor N. I. L., ridder N. L., † Batavia 6 Nov. 1891, begr. Welt. Tanahabang afd. 1 no. 36 op 6 Nov. d.a.v., huwde le te Batavia 6 Nov. 1867 ***Sophia*** *Antoinette Kellermann*, geb. Willem 1, Salatiga oud 18 jaar, dr. van ***Richard Jan K.***, kol., chef der art. en hv. ***Sophia Amnlia Neys*** en huwde 2e hare zuster ***Julia Louise*** *Kellermann*, geb. Ambarawa 22 Feb. 1856, ged. Batavia 10 Feb. 1867.

Richard Jan *Kellermann*, geb. Minden 11 Oct. 1816, †(?), huwde. ... ***Sophiu Amelia*** *Neys*, geb. Ternate 28 Juni 1829, ged. ald. 23 Aug. 1829,† Kampen 28 Juli 1900, dr. van ***Johannes Alexander*** *N.* en ***Johanna*** *Catharina* ***Paulus.*** Richard Jan K. vd. was de zoon van ***Johan Christiaan Engelbert k.,*** geb. Utrecht 16 April 1784 (zn. van *Gotfried* ***Richard K.*** en ***Johanna*** *van Biezen*) en ***Petronella van Lakerveld.***

Kan iemand de verschillende data enz. van genoemde personen opgeven en bestaat er verwantschap tusschen deze familie en den generaal ***Kellermann,*** die zich bij Valmy heeft onderscheiden? Alle mededeelingen zijn welkom. Bekend is wat in De Villiers wordt vermeld over een Kaapsche familie(tak) uit Dusseldorf.

Batavia C. B. v. T. P.

Knuttel-Ankervliet-Uhlenbroek. Gevraagd data etc. van :

a. ***Daniël Knuttel,*** tr. te? den?

b. ***Anna Catharina Ankervliet.***

c. Hun zoon ***Pieter Knuttel,*** suikerrafinadeur, geb. Amsterdam den?, overl. ald. 29 Jan. 1839, tr. te? den?

d. ***Elisabeth*** *Uhlenbroek.*

Tevens gevraagd de namen en data. etc. van de ouders van ***Elisabeth*** *Uhlenbroek*, en de wapens ***Knuttel, Ankervliet*** en ***Uhlenbroek.***

Heemstede. VAN DER LELY.

Meerman, (LIII, 62). De aldaar genoemde Mr. ***Abraham Hubert*** huwde te Rosmalen (met att. van den Bosch) als weduwnaar van Vrouwe *Calharina* ***Meerman,*** met Juffr. ***Johanna van de Lobell,*** op 6 November 1716.

Breda. VAN ROOSMALEN.

Noortwijck (van). (LIII, 223). Volgens Handschrift Borger (Univ. Bibl. A'dam) was Ds. *Adrianus* ***van Noortwijck*** vroeger predikant bij onze legatie te Brussel. Van daar 1683 beroepen op het eiland Roozenburg of Blankenburg (classis Voorne en Putten). Daar overleden in 1692.

Amsterdam. W. VAN MAANEN.

Perk-Delfos. (LIII, 255). ***Antonij Perk,*** apotheker, als poorter te Rotterdam beëedigd 16 Aug. 1783, begraven aldaar 22 Nov. 1813 in de Waalsche kerk graf n°. 91, woonpl. aldaar Leuvehaven C 68, aanget. aldaar 7 Sept. 1783 met *Elisabeth Delfos*, toen nog wonende te Leiden, begraven Rotterdam 24 Mei 1823 in bovengenoemd graf, woonpl. aldaar Leuvehaven C 61.

Uit dit huwelijk:

1. ***Jacobus*** *Carel,* ged. 26 Aug. 1784 (getuigen bij den doop: Carel Delfos en Gouwetje van Lith), begraven 26 April 1786, overl. aan stuipen, huurgraf Groote kerk.
2. *Carolina Jacoba*, geb. 20 Mei, ged. 24 Mei 1791 (getuige bij den doop: Gouwetje van Lith), overl. 30 Juli 1803 aan zinkingkoorts, begraven 2 Aug. d.a.v. huurgraf Waalsche kerk n°. 20.
3. ***Elisabeth*** *Maria*, geb. 26 Jan., ged. 16 Febr. 1794.
4. ***Jacoba*** *Anthonia*, geb. 9 Dec. 1796, ged. 5 Jan. 1796.

Zie voor *Delfos* te Leiden: Dr. A. M. Ledeboer, Boekdrukkers in Nederland.

R. P.

Sandenbergh Mathiessen. Kan iemand mij het wapen beschrijven van de familie ***Sandenbergh Mathiessen?***

Almelo. F. W. FABIUS.

St. Amand (de). Over het in Nederland gevestigd geweest zijnde geslacht de ***Saint Amand,*** voornamelijk een geslacht van militairen, bevindt zich een stamboomfragment in het archief van ons genootschap, hoofdzakelijk ontleend aan het fragment in de Bibliotheek Meerman te 's-Gravenhage, en bezit het Krijgsgeschiedkundig archief een aantal losse opgaven. Het is mij echter niet mogen gelukken de volgende personen nader

in verband met elkaar te brengen. Iedere inlichting daaromtrent is welkom.

Te Zierikzee werd 1687 beroepen de Waalsche predikant ***Jacques Saint Amand de Marchecille.*** Hij stierf 1693. Hij had een zoon ***Elias de Saint Amand. Is*** dit de vader van ***Jacques de*** Saint ***Amand,*** gest. vóór 1667, luitenant en gehuwd met ***Anna Charlotte Beyaarts?*** Deze was de vader van den generaal-majoor ***Philippe Claude Touroud de St. Amand*** (en niet ***Philips de St. Amand,*** zooals verkeerd in bovengenoemden stamboom staat vermeld. Dat de man van Charlotte Beyaarts ***Jacques*** heette en niet ***Philips*** wordt tweemaal door acten gestaafd.

Op 19 Maart 1664 maakt ***Anna de St. Amand*** („Sint-aman") te 's-Gravenhage haar testament, erfgenamen zijn haar oom ***Jan Bloot,*** haar „meue" ***Maria Bloot,*** haar neef ***Laurens Roman,*** haar half-tante ***Aeltje Jacobs*** en haar nicht ***Maria Pots.*** Wie is zijn wie zijn de genoemde erfgenamen?

Nicolaas St. Amand en ***Marie Thribout*** laten 14 Nov. 1697 in de Walenkerk te Amsterdam een zoon ***Thomas*** doopen. Testes zijn: ***Nicolaas St. Amand*** en ***Marie du Gaerd.*** Wie zijn dat?

Wie zijn de twee kinderen van ***Floris Arnoud de St. Amand*** en ***Catharina van der Does, 31*** Aug. 1733 te Gorinchem ondertrouwd en 1 Sept. 1733 te Tilburg getrouwd? Hij lag in garnizoen te Meenen.

Wie is ***Qovert St. Amand,*** gehuwd met ***Johanna Kien,*** geb. 1668 als dochter van ***Maria van Beaumont*** uit haar eerste huwelijk met Mr. ***Rochus Kien,*** in tweede huwelijk met den advocaat ***Godefried Wessem de St. Amand?*** Het kan niet diens zoon ***Godfried Wessem de St. Amand,*** kapitein, wezen, want deze werd in 1682 geboren.

Ten slotte: Wie was ***Pieter St. Amand,*** in 1680 en 1681 schepen van Hulst en 29 Januari 1688 aldaar begraven? Een onderzoek te Hulst leverde geen resultaat op. Wel moet hij in nabije betrekkingen hebben gestaan tot ***Qlaudina Susanna de St. Amand,*** eveneens te Hulst, want hij komt als doopgetuige voor bij een kind uit haar huwelijk met ***Valentijn Oostwait*** en met ***Johan Willem Blanche.*** Missohien een oom? De vader van ***Qlaudina Susanna*** was Floris ***de St. Amand,*** gehuwd met ***Anna Margarieta*** *van* ***Wessem.***

Bloemendaal. C. VAN WESSEM.

Wolf(f) (van der)-Ment-de Bruyn. Aan de oud-B.S.-archieven van Hoorn ontleende ik de volgende gegevens :

1. Mr. ***Jacob van der Wolff*** tr. (ondertr. Hoorn, Noorder- en Oosterkerk 28 April 1731) aan huis 13 Mei 1731 ***Johanna Ment.***

Uit welk huwelijk:

1. ***Catharina,*** ged. Hoorn 6 Mei 1732.
2 ***Martinus Cornelis,*** ged. Hoorn 1 November 1736.
3. ***Catharina Anna,*** ged. Hoorn 16 October 1738.
4. ***Jan,*** ged. Hoorn 16 Juni 1741.
6. ***Maria*** ged. Hoorn 29 October 1743.
6. ***Susanna Elisabeth,*** ged. Hoorn 3 Juli 1746, tr. Hoorn (voor schepenen; brouwerij De Rode Hant) 27 Mei 1781 ***Evert de Bruyn,*** overl. Monnikendam 14 December 1816. (Hun dochter ***Johanna de Bruyn*** trouwde Ds. ***Reytse de Vries,*** doopsgezind predikant te Monnikendam en Makkum).

Wie kan het bovenstaande aanvullen en mij nadere gegevens verschaffen over de kwartieren ***van der Wolff, Ment en de Bruyn?***

Velp (G). Mr. W. D. V.

De Friesche halve adelaar. Gaarne ontvang ik inlichtingen omtrent den zoogenaamden Frieschen halven adelaar. Is deze altijd ***geheet zwart*** op een gouden veld, of komt hij ook wel voor als ***getongd van zwart*** en ***geklauwd van rood?*** Voor beschouwingen houd ik mij gaarne aanbevolen.

Almelo. F. W. FABIUS.

Ossekop en ster. Vaak treft men in familiewapens in Nederland en in het buitenland een ossekop met een ster tusschen de horens aan. Soms vindt men ook één ossekop vergezeld van meerdere sterren of andere combinaties van ossekoppen en sterren. Vaak blijkt de oorzaak van het voeren van den ossekop te zijn, dat de voorouders van deze geslachten leden van een beenhouwers- of slagersgilde — een in de middeleeuwen zeer belangrijk gilde — geweest zijn.

Wat is eohter de reden, dat de ossekop vaak vergezeld gaat van een ster?

Hebben vroeger de slagersgilden een ossekop met een ster als embleem gevoerd P Heeft de naam van den Zweedschen staatsman ***Oxenstierna*** ook iets met deze combinatie te maken?

Wassenaar. Mr. W. C. MEES.

Onbekend wapen, In de eenigszins verminkte 17e eeuwsche voorgevel van de boerderij, genaamd „Pijlenburg", kavel 68/69, gelegen op de kavel 69 aan den Middenweg te Beemster en aldaar plaatselijk genummerd 61, bevindt zich boven de voordeur (welke in snijwerk het jaartal 1629 te zien geeft) een natuursteenen gevelsteen, vermoedelijk óók wel uit dien tijd en m. a. w. aangebracht bij de stichting van het huis. Hierop staan twee wapens: 1. drie pijlen, elk schuinrechts geplaatst, en boven elkaar gerangschikt; 2. (het schild ruitvormig) een gekroonde en klimmende leeuw. Helm met wrong en dekkleeden. Helmteeken een uitkomende, tot een vuist gebalde hand, houdende een pijl uit het schild, de punt nederwaarts gericht. Geen kleuren zijn meer ziohtbaar.

Rietstap („Armorial Général" II, Gouda 1887, bl. 604) vermeldt ongeveer een soortgelijk wapen in voce *Pijll (Hollande),* waar evenwel het helmteeken een pijlkoker is.

Identificeering van het echtpaar, dat deze boerderij liet bouwen, wordt verzooht.

Alkmaar. Mr. J. BELONJE.

INHOUD 1935, No. 0.

In Memoriam Jhr. Dr. Willem Adriaan Beelaerts van Blokland, door Dr. Th. R. Valck Lucassen. (Met portret). — Bestuursberichten. H. H. van Dam †. — Het geslacht Boroulo, door J. de Groot. (Vervolg). — De afkomst van het tot den Nederlandsohen adel behoorende geslacht Martens, door Jhr. Mr. A. H. Martens van Sevenhoven. (Slot). — Korte mededeelingen: Nieuwe Gemeente-, Watersohaps- en Veenpolderwapens; Wisch. — Vragen en antwoorden: Aeyelts-Krekels-van Toll; Baen (de); Camper-Blom; Deibel; Engelenburg-van Braam; Haer (van der); Hol(t)sboer; Kellermann; Knuttel-Ankervliet-Uhlenbroek; Meerman; Noortwijck (van); Perk-Delfos; Sandenbergh Mathiessen; St. Amand (de); Wolf(f) (van der)-Ment-de Bruyn. — De Friesche halve adelaar; Ossekop en ster; Onbekend wapen.

DE NED. BOEK- EN STEENDRUKKERIJ, V/H H. L. SMITS.

DE NEDERLANDSCHE LEEUW

MAANDBLAD VAN HET

Koninklijk Nederlandsch Genootschap voor Geslacht- en Wapenkunde.

Dit blad verschijnt aan het begin van iedere maand en wordt aan alle leden van het Genootschap toegezonden.
Bijdragen en correspondentie, bestemd voor het Maandblad, zoomede opgaven van adresverandering gelieve men te richten tot den redacteur Dr. Tb. R. Valck Lucassen, *huize Eikenrode, Driebergen.*

Correspondentie, bestemd voor het Bestuur, gelieve men te richten tot den secretaris Dr. J. Pa. de Monté verLoren, *Bleyenburg 5,* 's-Gravenhage.
Alle overige correspondentie (niet bestemd voor Bestuur of Redactie) te richten aan het Bureau van het Genootschap, *Bleyenburg 5, 's-Gravenhage.*

De redactie van het Maandblad wijst er nadrukkelijk op, dat zij niet aansprakelijk is voor de strekking of den inhoud der onderteekende stukken.

N°. 10. LIIIe Jaargang. October 1935.

BESTUURSBERICHTEN.

Adres der Redactie.

Vanaf 1 October is het adres der Redactie niet meer huize Sparrenheide, doch huize Ei ken ro de (Hoofdstr. 185) te Driebergen.

Tot lid zijn benoemd:

Ch. Kiès . . . . . 's-Gravenhage.
Gen. Naj. K. N. 1. L. b.d. *Adr. Pauwstraat 35.*

H. J. Schoemaker. . . . . *Delft.*
Techn. stud. Julianalaan 16.

Adreswijzigingen.

Jhr. Mr. C. Dedel . . . . . 's-Gravenhage.
Van *Zaeckstraat* 47.

H. C. F. G. van Ditzeuyzen . . . . *Velp (G.).*
Arnh. straatweg *13.*

W. der Kinderen . . . . . *Nieuwer-Ams tel.*
Barend van *Doornweerdelaan 1.*

R. T. Muschart . . . . . *Arnhem.*
Eusebius Binnensingel 6.

Jhr. J. van Reigersberg Versluys . *Haarlem.*
Wagenweg 156.

Officieele mededeelingen betreffende naamsveranderingen en naamstoevoegingen.

Ons medelid Jhr. P. Beelaerts van Blokland, zoon van onzen betreurden Voorzitter, heeft aan het Bestuur het sympathieke voorstel gedaan de door wijlen zijn Vader verzorgde rubriek „Officieele mededeelingen betreffende naamsveranderingen en naamstoevoegingen" voor zijne rekening-te mogen nemen, welk aanbod met groote erkentelijkheid is aanvaard.

De afstamming van het geslacht de Bye (van der Does de Bye-Thierry de Bye),

door W. Wijnaendts van Resandt.

Onder de talrijke families de Bye, die reeds in de 16^e eeuw in tal van plaatsen van Zuid- en Noord-Brabrant en van Zuid- en Noord-Holland voorkwamen, is een riddermatig geslacht in de omgeving van Breda eertijds het meest op den voorgrond getreden.

Het behoeft niet te verbazen, dat later verschillende families *de Bye* getracht hebben hun af komst aan dit riddermatige geslacht vast te knoopen; tegen een dergelijk streven is ook niets in te brengen en het valt slechts toe te juichen, mits men die aanhechting middels bewijzen inderdaad kan staven.

Een genealogie van het riddermatige geslacht de *Bye* werd door wijlen ons Eerelid kolonel J. D. Wagner gepubliceerd in Taxandria, jaarg. 1918, blz. 100-109 en blz. 147-166, onder den titel *„Eene genealogie de Bye".* Het artikel was een afdruk van een vele jaren geleden door den heer Wagner op een verkooping te Utrecht gekochte groote papieren rol, waarop een stamboom met wapens voorkwam, beginnende met *Ambrosius de Bye (in goud 3 zwarte bijen), leefde 1230, 1248.*

Het stuk mist iedere bewijsvoering, is opgesteld naar den trant van stamboomen, waarmede men nog tot voor 40 jaar genoegen nam en is ook op tal van plaatsen verward en onjuist. Uit het wetenschappelijk oogpunt, waarop de genealogie thans staat, bezien, aohten wij die genealogie waardeloos.

De tak, waaruit de later Haagsche familie de *Bye zou* afstammen, wordt er niet in behandeld; zelfs de tak *de Bye,* welke uit Hilvarenbeek stamt en welks leden later officieren in Statendienst waren en korten tijd Albrantsweerd hebben bezeten, welke tak inderdaad uit het riddermatige geslacht stamt, komt er evenmin op

voor. Hun voorouders, de heeren van Gageldonck, worden slechts -vermeld zonder de zonen, die uit hen stammen (zie blz. 107, 108 en 109 van bedoeld artikel). Het uitvoerigst is behandeld de tak de *Bye tot Wadensteyn,* welke in den tijd onzer Republiek te Zalt-Bommel zetelde en het zou ons niet verwonderen, indien de stamboom bleek te zijn samengesteld ten behoeve van deze Bommelsche *de Bye's* om hun afkomst uit het riddermatige geslacht te bewijzen.

Twee jaren later, in jaarg. 1920 van Taxandria, blz. 177-193, heeft kolonel Wagner zijn eerstbedoeld artikel vervolgd met een bijdrage, getiteld „*Marcus de Bye*". Hij begint dan de genealogie met een tot het Bredasche, riddermatige geslacht behoorenden *Jan de Bye,* gehuwd met *Maria de Rouere* en behandelt hoofdzakelijk en dikwijls uitvoerig den hiervoor bedoelden tak, welke uit Hilvarenbeek stamt en tijdens onze Republiek op Loevestein en te Woudrichem en later in Den Haag zetelde. Tot dezen tak heeft ook behoord de schilder *Marcus de Bye,* naar wien de heer Wagner zijn tweede opstel betitelde. Volgens hem behoorde er ook toe de andere Haagsche familie *de Bye,* later als *van* der *Does de Bye* bekend, althans op blz. 179 van dit 2e artikel (Tax. 1920) schrijft de heer Wagner bij *Jan de Bye,* sterft 1553, (een zoon van *Gerrit de Bye): Uit hem de nog bestaande de Bye's en de van der Does de Bye's.* Bewijzen hiervoor vermeldt hij overigens niet en de afstammelingen van dezen Jan *de Bye* worden ook niet door hem genoemd.

De heer Wagner besluit zijn artikel met een aantal bijlagen, copieën van origineele acten van 1630-1632, waaruit blijkt, dat deze officieren de *Bye,* uit Woudrichem, inderdaad uit Hilvarenbeek stamden en zich hun adellijke afkomst toen nog zeer goed bewust waren.

Aangezien — zooals hieronder zal blijken — later getracht is ook de Haagsche familie *(van der Does) de Bye* te doen afstammen van dezen Hilvarenbeekschen tak der Bredasche ridders, willen wij thans eerst van dien tak een overzicht geven, voor zoover noodig is om het verband met Hilvarenbeek te begrijpen.

Een lid van het adellijke Bredasche geslacht, n.l. *Willem* de *Bye,* penthier (hofmeester) van Jacoba van Beyeren, koopt 22 Jan. 1435 de heerlijkheden Gageldonck en Hambroeck van *Willem van de Leck,* heer van Bergh, Hedel en Bijlant. Hij verkoopt deze heerlijkheden 27 Febr. 1458 (1459) [1]) aan *Jan van Nassau,* heer van Breda, die hem onmiddellijk daarna de heerlijkheden in leen uitgeeft, waardoor de beleaningen ermede voorkomen in de leenregisters van Breda [2]).

Willem de Bye voornoemd overleed zonder kinderen na te laten en zijn leengoederen vererfden op den zoon *Willem* van zijn broeder *Jan de Bye.*

Wij zullen nu in regest-vorm een aantal acten laten volgen, waaruit de afstammelingen van dezen *Willem* blijken:

29 Nov. 1470. *Willem de Bye* met *Geertruyd Coleneers,* zijn huisvrouw, houdt te leen van den heere van Breda de hoeve van Gageldonck, uit welke de penningen gaan van wijlen *Willem de Bye,* onzen oom, tot behoef van de armen vastgelegd, etc. (Dénombrement van de leenen van Breda).

9 Juni 1519. Jr. *Gherit de Bye Willemssoone* die ontfinck na doode van j. *Geertruyd Coleneers,* zijn moeder, tot een volle leen de helft van de hoeve van Gageldonck, etc. met alle toebehooren.

16 April 1520. Heer *Willem van den Coulster,* ridder, ontfinck tot behoef van j. *Kathelyne de Bye Ghijsbrechtsdochter,* zijn nicht, de huysinge van Gageldonck met de Nederhoeve, met den Hasenbergh daar de capelle op staat, etc. (Leenboek van den Hage (= Prinsenhage) etc., Nassausche Domeinen, no. 1168, 2e ged. f° 25).

21 Febr. 1521. Juffr. *Barbara de Bye* met *Jan van Hoeckelom,* haar man en voogd, juffr. *Katherina de Bye* met *Jan van Ranst,* haar man en voogd, *Henrick van Bruheae,* als oom en voogd over de 6 met namen genoemde kinderen van wijlen *Jan van Bruheze,* daar moeder van was wijlen juffr. *Leonarde de Bye,* benevens *Qheryt de Bye,* als oom van de voors. *Jan van Bruheze's* kinderen, zijn met elkaar gescheiden van alzulke goederen als hun door overlijden van *Willem de Bye* en j. *Qertruyd Coleners,* diens huisvrouw, hun resp. vader en moeder en grootvader en grootmoeder, zijn aanbestorven en toegekomen; van welke goederen de voors. *Qheryt de Bye zijn* aanpart reeds heeft ontvangen blijkens een deelingsbrief voor schepenen van Breda opgemaakt tusschen *Qheryt* vd. ter eenre en zijn zusters ter andere zijde. (Vestbrieven van Breda over 1521, no. 428).

9 April 1522. De gemachtigde van *Jan* en *Philips de Bye* en Jan voornd. als gemachtigde van *Willem de Bye,* hun broeder, kinderen van *Gerard de Bye,* verkoopen 13 morgen en 2 hont lands gelegen te Alt Heel, nog 3 morgen en 6 hont gelegen onder Vorstenwinokel en 3 morgen gelegen in de Wolfsappert, en nog eenige perceelen, aàn Engbert Janss en aan andere personen; waarna compareert *Gerart de Bye,* die afstand doet van deze perceelen. (Schepenregister van 's Hertogenbosch, no. 123, f° 136).

11 April 1626. *Gerrit de Bye* ter eenre, en *Jan de Bye,* zijn wettige zoon, voor hem zelf en voor *heer Willem,* religieus te Tongerloo, en voor *Philips,* zijn broeders, ter andere zijde, zijn met elkaar gescheiden en gedeeld, zoodanig dat *Gerrit* voornd. afstand doet tot behoef van zijn wettige kinderen van het huis, hof en toebehooren, landen, beemden, weiden en wateren geheeten Groenendael onder Hilvarenbeek, met nadere bepalingen over verloopen pachten en chijnsen en te lossen renten. (Schepenregister van Hilvarenbeek, dl. 1622-1529).

24 April 1542. *Jan van der Straten* ontvangt tot een vollen leen „bij coope en overdracht" van *Gerrit de Bye* en ook van *Philips de Bye,* zijn zoon, „die in de voirs. „vercoop tegenwoordich sijnde, oick cousenteerde en op-„stuytueerde *als proprietaris,* vermits sijn voirs. vader „maar tochtenair (vruchtgebruiker) en was vermits „scheyden van den bedde", de helft van de hoeve van Gageldonck en toebehooren, waarvan de wederhelft van tevoren toebehoorende is aan joncvr. *Kutelyne de Bye* wijlen *Ghijsbrechtsdr. des* voirs. *Jan van der Straten* wettige huisvrouw, gelijk die helft *Gerit de Bye,* na overlijden van juffr. *Geertruyd Coleneers,* zijn moeder, is aanbestorven en gederolveerd en door hem te leen ontvangen is op 9 Juni 1619.

---

[1]) De origineele perk. oorkonde berust in het archief der Nassausche Domeinen, f. 258, No. 24 en is voorzien van 2 zegels; dat van Willem vertoont: gevierendeeld, 1. en 4. de Rovere; 2. en 3. de Bye, n.l. een beurtelings gekanteelde dwarsbalk (zonder de bijen dus). De oorkonde is afgedrukt in Taxandria, 1918, blz. 153.

[2]) De heerlijkheid Gageldonck, zijnde eerst een leen van de Hertogen van Brabant, komt daardoor' tot de opdracht ervan aan den Heer van Breda voor in de te Brussel berustende registers van het „Cour féodale du Brabant", Nrs. 130, 131 en 135.

10 December 1664 [3]). ***Philips zoon*** van *Gerart* ***de Bye, en*** weduwnaar van ***Aleyt*** dochter van wijlen *Servaes* ***Schilder,*** verkoopt ten behoeve van zijn onmondige kinderen een huis te Hilvarenbeek aan *Roelof* ***Schilder.***

21 November 1564. *Willem, Servaes, Gherit,* ***Mechtelt,*** *Margriete, Marye, Jenneken* en *Anneken*, onbejaarde kinderen [4]) van ***Philips de Bye,*** verwekt bij wijlen ***Aleyt,*** zijn huisvrouw, dochter van wijlen ***Servaes Schilder,*** nemen hypotheek op een huis te Beeck gelegen.

13 Juli 1666. *Willem* zoon van wijlen ***Philips de Bye,*** man en momber van *Elizabeth* dochter van wijlen Marcx zoon van ***Marcx van Ghilse***, verkoopt een rentebrief te Hilvarenbeek.

7 Februari 1669. *Joncker* ***Willem de Bye, Philipssoon*** verkoopt een huis en hof met toebehooren „metten wouwer ende grachten" gelegen in de parochie van Beeck (Hilvarenbeek) en de helft van een stuk erf geheeten Borchmansbocht onder de heertganck van Loo, verkregen bij koop van de mombers van zijn broeders en zusters, etc.

Laatstgenoemde *Willem* heeft wegens de troebelen Hilvarenbeek verlaten, is over Breda naar Holland getrokken, waar hij edelman van den Prins van Oranje werd ; hij is hertrouwd en is de stamvader geworden van den tak te Woudrichem en Loevestein hiervoor bedoeld. In het artikel van kolonel Wagner jaarg. 1920 van Taxandria wordt uitvoerig over hem en zijn afstammelingen gehandeld.

Aangezien nu volgens de stamreeks van het geslacht (*van* der ***Does) de Bye*** in Ned. Adelsboek 1919 ook ***Michiel*** *Mattheuszn.* ***de*** *Bye*, ***de*** stamvader dezer Haagsche familie, uit een lid der Hilvarenbeeksche familie zou afstammen, zullen wij eerst eens de in de regesten van 1470-1570 genoemde personen overzichtelijk iu stamtafel-vorm opstellen, aangevuld met enkele gegevens, aan Taxandria 1920 ontleend, en daarna aangeven hoe men de afstamming dezer Haagsche familie ***de Bye*** uit hen gevonden meende te hebben.

(Zie de tabel in kol. 294.)

Nen vindt den op de stamtafel vermelden *Gerrit* en zijn zonen *Jan*, ***Willem*** en ***Philips*** terug in de reeds genoemde stamreeks, opgenomen in jaarg. 1919 van Nederland's Adelsboek.

Aldaar leest men n.l. op blz. 337 voor de eerste 4 generaties :

1. *Gerard (Gerrit)* ***de Bye,*** maakt te Hilvarenbeek magescheid met' zijn zonen **Jan,** *Willem* en ***Philips*** en staat hun af het huis Groenendaal en toehooren en verdere tijnsgoederen in de heerlijkheid Beek, 11 April 1626.

II. *Jan Gerrits* ***de Bye,*** verkoopt met zijn broeders ***Willem*** en ***Philips*** land in het Diesserbroek bij Hilvarenbeek 14 Dec. 1626.

III. *Matthijs Jansz.* ***de Bye,*** verkoopt een rente uit land te Esbeeck bij Hilvarenbeek 5 Febr. 1666.

IV. ***Michiel*** *Matthijszn.* ***de Bye,*** geb. Hilvarenbeek 29 Sept. 1670, week uit naar 's-Gravenhage, koster der St. Jacobskerk, regent pest- en dolhuis 1629, tr. ***1698*** *Geertruyd Dutry*, dr. van *Govert.*

Indien nu de 4 hierboven gemelde generaties inderdaad aldus van elkaar afstamden, dan zou het Haagsche geslacht ***van der Does de Bye*** ook zijn afstamming uit het riddermatige Bredasche geslacht ***de Bye*** gemakkelijk kunnen bewijzen, maar de in de III[e] generatie genoemde ***Matthys Jansz.*** is geen zoon van den in de II[e] generatie genoemden ***Jan Gerrits*** en de in de IV[e] generatie genoemde ***Michiel Matthijszn.*** is geen zoon van den in de III[e] generatie genoemden ***Matthijs Jansz. de Bye.***

In-de eerste plaats willen wij opmerken, dat volgens een ouden stamboom, o.a. berustende in het later te vermelden familie-archief, ***Jan de Bye, de*** oudste zoon van jr. ***Gerrit de Bye,*** heer van half-Gageldonck, in 1633 ongehuwd in een tournooi werd gedood.

[3]) De nu volgende acten zijn alle ontleend aan de Schepenregisters van Hilvarenbeek.

[4]) Van deze 8 kinderen zijn blijkens een acte van 27 Jan. 1567 dan nog slechts 4 in leven; n.l. Willem, Servaes, Mechtelt en Anna.

Jan ***de Bye***
X
Maria de Rovere
| o.a.:

Jan de Bwe
×
Maria ***Spierinck*** gezegd ***Wysselt.***
|
Willem de Bye
erft Gegeldonok en Hambroeck van zijn oom, bezit het huis Groenendael door zijn 2e vrouw, schepen van Breda 1471, '86, '92—1504 kastelein van Breda 1472, † 10 Maart 1504
× 1°. N. (*Draeck* of *Dorne*); × 2°. ***Geertruid Coleneers*** † vóór 1519.

Willem de Bye heer van Gravenpolder 1430-1437, heer van Gageldonck en Hambroeck, sedert 1436 hofmeester van Jacoba van Beyeren, zegelt 1459, testeert 1466.

(ex 1[a]) | (ex 2[a])

Ghijsbrecht de Bye, bezit de helft vnn Gageldonck, † omstreeks 1517, × 1510 ***Margriet van den Coulster***
|
Katharina de Bye, onmondig vermeld 1517
×
Jan van der Straten, schepen van Brussel. Zij bezitten heel Gageldonok sedert 1542.

Gerrit de Bye, bezit de helft van Gageldonck tot 1542, bezit Groenendael tot 1526, † na 1542.
|
Jan de Bye, vermeld met zijn vader 1522, 1526, † 1533.

Barbara, vermeld 1521 X ***Jan*** aan ***Hoeckelom.***

Katharina, vermeld 1531 **X** ***Jan van Ranst.***

Leonora, † vóór 1521, × 1510 Jan ***van Bruheze*** [5]), † vóór ***1521.***

Willem de Bye, religieus te Tongerloo, vermeld 1522, 1526.

Philips de Bye, bezit het huis Groenendaal, draagt de helft van Gageldonok op in 1542, schout van Hilvarenbeek, † 1560/1566
X
Aleyt Schilder Servaesdr. † vóór 1554.
|
o. a.

Willem de Bye, geb. 1535, verlaat Hilvarenbeek 1569, edelman van den Prins van Oranje, † na 1605
× 1°. ***Elisabeth van Gilse Marcusdr.***
× 2°. 1597 ***Magdalena Moons,*** wed. Franciscus de Valdez
| (ex 1[a])
Marcus de Bye, luitenant op Loevestein, krijgt. 1630-1632 verklaringen over zijn adellijke afkomst
↓
hieruit een tak ***de Bye*** (zie Taxandria 1920).

Servaes *Mechtelt* *Anna*

[5]) Tengevolge van dit huwelijk komen in Taxandria 1934 (blz. 47—52), in het artikel „Van Bruheze en aanverwante geslachten", een groot aantal losse aanteekeningen de Bye voor, welke ons artikel echter niet aanvullen.

Dat hij zonder nakomelingen overleed, blijkt ook uit de hiervoor medegedeelde acte van 24 April 1642, waarbij ***Gerrit de Bye*** en zijn zoon *Philips* de helft van Gageldonck overdragen aan ***Jan van der Straten.*** Was toch ***Jan de Bye,*** waarvan latere genealogiën melden, dat hij in 1553 instede van in 1633 overleed, de vader geweest van *Matthijs* ***Jansa. de Bye,*** dan had ***Jan*** voor zichzelf of voor dit kind mede moeten optreden, ja — waar ***Jan*** de oudste zoon en dus de leenopvolger was, daar waren hij en zijn zoon *Matthijs* tijdens den verkoop van 1642 toch zeker de in de eerste plaats komende belanghebbenden ; zij worden in de acten n i e t genoemd, wat verklaarbaar is, daar *Jan* reeds in 1633 kinderloos was gestorven.

Doch zelfs indien ***Jan de Bye*** een zoon ***Matthijs*** had gehad — wat niet het geval is — dan nog kan worden bewezen, dat deze *Matthijs* ni e t de vader is van ***Michiel Mattheusz. de Bye*** te 's-Gravenhage.

Van ***Matthijs Jansz. de Bye*** vermeldt de stamreeks, dat hij 6 Febr. 1666 een rente verkoopt uit land te Esbeeck bij Hilvarenbeek ; hieruit volgde dus, dat deze ***Matthijs*** gegoed geweest moest zijn onder Hilvarenbeek en lag een onderzoek naar zijn goederen aldaar en de wijze waarop hij er aan gekomen was, voor de hand.

Bij dit onderzoek in de Schepenregisters van Hilvarenbeek vonden wij d.d. 3 Dec. 1660 [6]) een deelingsacte tusschen ***Jacob*** zoon van ***Goyaert*** *Vrancken* als man van ***Aleyt*** en ***Matthijs*** zoon van *wijlen* ***Jans de Bye,*** als man van ***Henricxken,*** zijnde ***Aleyt*** en ***Henricxken*** dochters van wijlen *Henrick Claes Gerits.* Beide zwagers deelen dan de goederen, hun aangekomen van hun schoonvader, nadat in een vorige acte hun schoonbroeder ***Claes*** zoon van wijlen ***Henrick*** Claes *Gerrits* zijn $\frac{1}{5}$ deel in die goederen aan zijn zwagers reeds had overgedragen.

Matthijs ontvangt bij die deeling een huis en hof te Es b e e c k geheeten het Heyeynde, een akker lands geheeten den Hoechakker gelegen te E s b e e c k en nog de helft van een beempd geheeten de Loyenbeempt gelegen in de Langengraft onder Es b e e c k.

Wat er verder met de bezittingen van dezen ***Matthijs Jansz de Bye*** gebeurd is, leerde ons een acte van 15 Februari 1688 [7]), waarbij *Henricxken* dochter van wijlen ***Henrick Claes Geraerts*** en ***nagelaten weduwe van*** *wijlen* ***Matthijs Janssen. de Bye*** het vruchtgebruik van de in de acte gespecificeerde perceelen overdraagt aan haar kinderen en schoonkinderen, n.l. aan J a n, ***haar ende de vurs. Mattheus*** soon, aan ***Adriaen*** *Lemmen Deenen* als man van M a r g r i e t e, ***dochtere Mathijs en Henricsken voors.,*** en aan de mombers van Henricxken en Heyltken, nog ***onmondige kinderen van Matthijs en Henricxken voors.***

Uit deze acte volgt dus duidelijk, dat *Matthijs Janszoon de Bye* in 1588 4 kinderen naliet, geheeten ***Jan, Margriet, Henricxken*** en ***Heyltken,*** en dat hij geen zoon Michiel had, waardoor de aanhechting van generatie IV aan generatie III vervalt.

Het hoofd van het geslacht de ***Bye,*** de heer A. J. M. A. ridder van der Does de Bye te 's-Gravenhage, heeft met niet genoeg te waardeeren bereidwilligheid ons daarop inzage gegeven van zijn familie-archief [8]). Dit bevat geen origineele bescheiden over de familie ***de Bye,*** doch, behalve afschriften van oude aanteekeningen en oude stamboomen, bijna uitsluitend hetgeen Mr. P. J. ridder van der Does de Bye (1798—1885), de grootvader van het tegenwoordige hoofd van het geslacht, gedurende het laatste gedeelte van zijn leven in tal van archieven over de geslachten de ***Bye*** (en over andere families [9])) heeft aangeteekend en verzameld.

Ons bleek toen, dat hij de schepenregisters van Hilvarenbeek ook had doorgewerkt en tal van acten had gecopieerd over den tak aldaar, welke er het huis Groenendael bezat en over den hiervoor genoemden ***Matthijs Jansz. de Bye*** [10]). Hij was het ook, die de afstamming opstelde als in jaarg. 1919 voor het eerst in het Adelsboek werd opgenomen. Zijn vóór ongeveer 60 jaar op schrift gebrachte veronderstellingen zijn eerst in 1919 benut geworden en zijn thans onjuist gebleken.

Deze heer Mr. P. J. ridder van der Does de Bye is ook de eerste geweest, die geen acht heeft geslagen op de in zijn familie-aanteekeningen genoemde plaats van herkomst van zijn geslacht — straks te bespreken — doch daarvoor Hilvarenbeek heeft aangenomen.

Zulks blijkt ook uit het Wapenboek van den Nederlandschen Adel van Rietstap, waar in het zeer korte artikel over de familie ***de Bye*** de stamvader ***Michiel Mattheusz. de Bye*** tegelijk genoemd wordt met ***Willem de Bye,*** als uit Hilvarenbeek stammende en beiden vandaar naar Holland gevlucht.

De aanwezigheid van den adellijken tak ***de Bye*** te Hilvarenbeek was den heer van der Does de Bye bekend, hij heeft gedacht zijn tak uit de Hilvarenbeeksche familie te kunnen doen afstammen, de acten welke hij toen vond, maakten het — oppervlakkig beschouwd — alsof die afstamming bewezen was; te goeder trouw faalde hij, had hij verder doorgezocht, dan zou hij zijn gebouw ineen hebben zien vallen.

Wij hebben dus nu nog te bespreken van wien de Haagsche stamvader ***Michiel Mattheusz de Bye*** (zie generatie IV hiervoor) dan wel kan afstammen.

Voordat de afstamming uit Hilvarenbeek naar voren werd gebracht, stond steeds vast, dat deze stamvader in Lier bij Antwerpen was geboren. In de eerste plaats verwijs ik naar de afschriften van oude aanteekeningen en oude stamboomen in het familie-archief berustende; steeds vindt men daarin, dat ***Michiel Mattheusz. 29 Sep***tember 1670 te Li er was geboren. Ook van zijn 7 kinderen staan in die aanteekeningen de geboortedata (tusschen 1599 en 1611) aangeteekend; waar de Haagsche doopboeken eerst met 1630 aanvangen, daar moeten deze data geput zijn uit oude bijbelbladen of oude origineele aanteekeningen, welke thans niet meer in het familiearchief aanwezig zijn en waarin ***Michiel*** zelf zijn geboorte, zijn huwelijk en de geboorte zijner kinderen heeft opgeteekend; dááruit moet het gegeven, dat hij 29 Sept. 1570 te Lier geboren was, geput zijn en men kan gerust aannemen, dat hij dit juist te boek gesteld heeft.

Ook uit andere bronnen blijkt, dat Lier steeds gegolden heeft als plaats van herkomst van ***Michiel.*** Zoo

---

[6]) Hilvarenbeek, deel X560-1562 f°. 60 vso-61.

[7]) Hilvarenbeek, deel 1585-1591, f°. 142 vso.

[8]) Dit archief is thans in bruikleen gedeponeerd bij 'ons Genootschap; zie Nederl. Leeuw, jg. 1934, k. 161.

[9]) O.a. over de families Girard en de Serière.

[10]) De hiervoor door ous medegedeelde acte van 15 Febr. 1588, waaruit afdoende blijkt, dat Michiel geen zoon is van dezen Mattbijs Jansa. de Bye, trof ik niet bij zijn aanteekeningen aan, wel alle andere acten over Matthijs.

is in jaarg. 1879 van de Navorscher een genealogie van het geslacht *Ruysch* opgenomen (*Michiel*'s zoon *Jacob de Bye* was met een dochter uit dit geslacht *Ruysch* gehuwd) en daar leest men op blz. 377, dat *Michiel 29 Sept. 1570 te Lier in Brabant was geboren.*

In de Wapenheraut 1906 in het artikel getiteld: Aanteekoningen omtrent de Regeeringsfamiliën van 's-Gravenhage en Scheveningen van 1353—1739, leest men op blz. 141: *de Bye. Michiel Maltheusz., geb. te Lier in Brabant 29 Sept. 1570, regent van het Dol- en Pesthuis 1629,* etc.

Uit een oude genealogie de *Bye,* in afschrift berustende in het familie-archief de *Bye* waarvan, blijkens de aanteekening erop, het origineel toenmaals berustte bij den heer Quarles vau Ufford, secretaris-generaal bij het Ministerie van Marine, wordt eveneens de geboorteplaats van *Michiel als* Lier vermeld, die van zijn vrouw als Nivelles in Brabant, terwijl van hun 7 kinderen de geboorte-data worden opgegeven.

Hoewel te Lier de doopboeken niet ver genoeg terug gaan om er den doop van den in 1570 geboren *Michiel* in te vinden, is er geen enkele aanleiding om het oude gegeven, dat hij te Lier was geboren, niet te aanvaarden en een onjuist gebleken afstamming uit Hilvarenbeek te willen handhaven.

Alvorens nu de resultaten van een onderzoek naar de Liersche afstamming mede te deelen, willen wij eerst *Michiel* in zijn Haagsche omgeving schetsen, ook al omdat hetgeen het Adelsboek over hem vermeldt gedeeltelijk onjuist en gedeeltelijk onvolledig is; koster van de St. Jacobskerk is hij b.v. nooit geweest[11]).

Michiel Mattheusz. de Bye moet vóór 1098 in Den Haag zijn gekomen; een vluchteling wegens de religie was hij stellig niet, de oorlog duurde reeds bijna 30 jaren en vluchten kwam toen niet meer voor. Men moet niet vergeten, dat het platte land van Brabant ontzettend te lijden had van de krijgstoestanden; stadjes als Lier ontvolkten voor de helft en de nering leed eronder. *Michiel* zal dus eenvoudig uit Lier zijn weggetrokken, om in het rijke Holland een beter bestaan te vinden.

Ook in de te Brussel bewaard gebleven *Rekeningen* van de *geconfiskeerde goederen van het Kwartier van Antwerpen,* over de tijdvakken 1567—1576 en 1585—1607[12]), komt onder de stad Lier bij de personen „die fugitief zijn" en wier goederen en renten geconfiskeerd werden, geen de *Bye* voor.

In Den Haag is *Michiel* in 1698 in het huwelijk getreden; de acte luidt in het 1e trouwboek van de Groote Kerk aldaar:

Ingeteekend 20 April 1598.

Michiel Mateeusz, jonckgesell, met Geerfruit Goverts, jongedochter, beide wonende in den Haghe.

Getrout den 27 Mey 1598.

De Haagsche trouwregisters van dien tijd vermelden helaas nimmer de geboorteplaats der gehuwden, doch alleen de woonplaats.

Blijkens de aanteekeningen in het familie-archief was zij geboren te Nivelles in Brabant en een dochter van *Govert Dutry.*

[11]) Ten tijde dat hij in den Haag woonde, was koster dezer kerk een zekere Pieter Cornelisz.

[12]) Chambre des Comptes, Nos. 18312—18320 en Nos. 18321-18332. Evenmin in de Nos. 49005—49008, bevattende 4 rekeningen over de Confiscations à Lier 1582-1592.

Blijkens het Cohier of Verclaring van alle huizen te 's-Gravenhage van 1604 woonde *Godefroy du Thrieu, coperslager,* toen op de Warmoesmarkt. Blijkens het Transportregister van Den Haag had hij dit huis als *Gocert Matheuss* op 6 Maart 1696 gekocht van *IJsbrand van der Does.*

Het Transportregister van Den Haag, deel 1610-1619, fo 338, geeft de volgende belangrijke acte van 15 Juli 1611 over zijn erfgenamen, waaronder ook *Michiel de Bye,* zijn schoonzoon.

De Weesmeesters van Den Haag als voogden over *Jan Goverts Dutry,* innocent zijnde, voorts *Luytgen Jansdr.*[13]), huisvrouw van den voornoemden *Dutry,* en *Judith Glaudys,* eertijds weduwe van *Pieter Goverts Dutry* [14]), *als* moeder van haar kinderen bij den voornoemden *Dutry* verwekt, en voor haar zelf, geassisteerd met *Joost Wouters,* haar tegenwoordigen man, verkoopen aan *Michiel Mattheusz., backer,* ⅔ parten van het huis en erf genaamd de Vette Hen op de Warmoesmarkt gelegen (later Groenmarkt geheeten), zijnde *Michiel Mattheus'* huisvrouw voor ⅓ part erfgename van haars vaders goederen en zijnde dit huis door *Govert Mattheuss,* coperslager, hun resp. vader en schoonvader op 6 Maart 1696 aangekocht. *Michiel* voldeed de koopsom met een schuldbrief van 4000,— gl. en vestigde in dit huis zijn bakkerij. Nog in onze dagen was De Vette Hen op de Groenmarkt als zoodanig bekend.

Als bakker komt *Michiel Mattheuse. de Bye* meermalen voor in Haagsche notariëele acten. Nog op het laatst van zijn leven oefende hij dit bedrijf uit; in een acte van not^{s} J. A. van Warmenhuysen (dl. n^{r} 8, f° 350) van 8 Juli 1636 compareert *Michiel de Bye, burger en bakker alhier, oud 65 jaren,* en legt met een anderen bakker eene verklaring af over het bewaren van nat geworden rogge.

Blijkens de met 1632 beginnende registers van het bakkersgilde, waarin de benoeming der hoofdmannen is ingeschreven (n^{r} 245 van het oud-archief der gemeente) komt zijn oudste zoon *Matheus Michiels de Bye* in 1637 en 1638 voor als hoofdman van het Gilde. Ook in 1639 staat deze als hoofdman ingeschreven als *Matheus de Bye* in *de Vette Hen.*

In 1629 -- op 59-jarigen leeftijd — was *Michiel Mattheusz. de Bye,* denkelijk door bemoeienis van zijn 2^{en} zoon Jacob, die chirurgijn was in Den Haag, benoemd. tot regent van het Pest- en Dolhuis of St. Anthonis-dolhuis. Ook de Riemer vermeldt hem in diens Beschrijving van Den Haag in dit jaar onder de regenten van genoemd huis (zie deel I, p. 608).

Het begraven van zijn vrouw vindt men in het register der Groote Kerk te Den Haag op 31 Augustus 1636 als volgt ingeschreven :

(Geopend) *noch voor Geertruydt Govers, huysvrouw van Michiel de Bye, backer*[15]).

Hij zelf overleed hoogbejaard in de eerste helft van het

[13]) Jan Goverts (Dutry) huwde te Den Haag 13 Oct. 1601 met Luytgen Jans, j.d. van Delft, wonende te Rotterdam; blijkens acten uit het notar. archief was hij koperslager en woonde hij in 1618 nog in de Molenstraat te Den Haag.

[14]) Pieter Goverts (Dutry) huwde met Judith Glaudys, j.d. van Delft; zij hertrouwde te Den Haag 9 Juni 1609 met Joost Wouters, koperslager van Antwerpen en toen wonende te Amsterdam.

[15]) Dat Michiel Mattheusz. de Bye geen koster, maar bakker was, bleek reeds uit het Alg. Nederl. Familieblad van 1895, k. 17b, waar deze acte in het groote artikel over de Grafregisters der Groote of St. Jacobskerk is afgedrukt. Wijlen Mr. van Meurs vestigde onder pseudoniem A-Z reeds in De Wapenheraut 1906, p. 142-143 de aandacht op het feit, dat Michiel geen koster, maar bakker was geweest.

jaar 1649, de acte van zijn begraven vermochten wij niet te ontdekken.

Zijn 7 kinderen waren de volgende:

1. ***Mattheus Michielsz. de Bye,*** geb. te Den Haag 2 Maart 1699, bakker in de Vette Hen aldaar, hoofdman van het bakkersgilde, overleden te Den Haag 21 Nov. 1669, huwt aldaar in de Groote Kerk 29 Mei 1633 met ***Maria Honneur***, dochter van ***Johan Honneur***, schepen van Den Haag.
   Uit dit huwelijk sproten 6 kinderen.
2. ***Catharina de Bye,*** geb. te Den Haag 26 Juni 1601, jong gestorven.
3. ***Jacob de Bye,*** geboren te Den Haag 29 Sept. 1603, ingeschreven als student te Leiden 15 jaar oud, op 3 Juni 1617 en opnieuw 6 April 1618, beide malen in de letteren, studeerde niet af en werd chirurgijn te Den Haag, regent van het Pest- en Dolhuis te Den Haag, 1661, alwaar hij 2 Aug. 1661 overleed.
   Hij huwde 1° in de Groote Kerk te Den Haag 16 Aug. 1626 ***Cornelia Blondeel,*** welk reeds 26 Sept. d.a.v. in die kerk werd begraven. Hij huwde 2° in de Kloosterkerk 2 Juli 1628 Maria ***Ruysch,*** overleden te Den Haag 1 Mei 1684 en begraven 4 Mei d.a.v.
   Uit dit huwelijk sproten 4 kinderen, uit zijn zoons ***Gijsbert*** en ***Michiel*** spruiten resp. de takken ***Thierry de Bye*** en ***van der Does de Bye,*** voor welke wij naar de bestaande literatuur verwijzen.
4. ***Maria Michiels de Bye,*** geb. te Den Haag 19 Febr. 1606, overleden aldaar 18 Mei 1681. Volgens de familie-aanteekeningen was zij kinderloos gehuwd geweest met ***Christiaan le Rou.***
0. ***Catharina Michiels de Bye,*** geb. te Den Haag 8 Mei 1608; zij testeert aldaar 2 Sept. 1636 en overleed kort daarna, nalatende een zoon ***Hendrik,*** welk kind in notar. acten van Den Haag van 1643 en 1647 nog genoemd wordt als mede-erfgenaam van de huisvrouw van ***Michiel de Bye,*** grootmoeder van dit kind. Zij ondertr. te den Haag 16 Juli 1636 met ***Sebastiaen Hendricks*** van ***'s Reerenberch,*** zadelmaker te Den Haag.
6. Sara ***Michiels de Bye,*** geb. te Den Haag 8 Mei 1608, tweelinge met de voorgaande, leefde nog in 1649, huwt in de Groote Kerk te Den Haag 25 April 1628 met ***Jan du Bois,*** bode van het Hof van Holland, als hoedanig hij nog in 1645 en 1649 voorkomt.
7. *Govert* de Bye, geb. te Den Haag 24 Juli 1611; bij het overlijden van zijn vader woonde hij te Veen in het land van Heusden; hij geeft dan op 23 Apr. 1649 en 6 Sept. 1649 — resp. voor not[s]. J. van den Vijver en D. van Sohoonderwoerd te Den Haag — volmachten in zake de erfenis, nagelaten door ***Michiel Mattheusz. de Bye*** en *Geertruyt Goverts* ***Dutry,*** zijn overleden vader en moeder.

   Volgens de familie-aanteekeningen was hij kinderloos gehuwd met ***Francina Nobel.***

Na aldus ***Michiel Mattheusz. de Bye*** en zijn omgeving geschetst te hebben, gaan wij ten slotte over tot mededeelingen over onze nasporingen in de archieven van Lier.

Het oud-rechterlijk en oud-notariëel archief van Lier berust op het Stadhuis aldaar, een gedrukte inventaris ervan is aanwezig, het archief is reeds vroeg zeer omvangrijk [16]). Bovendien vindt men in het Staatsarchief

[16]) Het archief handelt niet alleen over de stad Lier, maar ook over de z.g. Byvanok van Lier, wij zouden zeggen het Schependom van Lier. Daarin lagen o.a. de dorpen Embleem (thans Emblichem), Kessel, Santhoven, Nylen, enz.

te Antwerpen eenige oude schepenprotocollen en andere registers van Lier, terwijl te Brussel in het archief van de voormalige Rekenkamer een aantal nummers over Lier handelen.

Onder deze laatste is belangrijk een tijnsboek van Lier [17]), getiteld *Chijns van* de ***hoffsteden binnen*** *Lyre* ***1607,*** waarin ook de vorige cijnsbetalers worden genoemd en dat ook inschrijvingen van af 1579 bevat. Daarin vonden wij de 3 volgende posten:

f° 38[vso] Leon Baten Fredericszone bij coope, te voren ***Jan de Bie*** [18]), *backere,* comende van Jan Wijnants, etc., van een huis en hof te Lier.

f° 88. ***Jan de Bie Janssoon,*** *backere,* te voren Jan Lisseboen Philipssone, van een goed onder Nylen, wesende een hoeve int gehuchte van Schonoirt gelegen, geheeten Maelfranc, daarna Adriaen de ***Bie Janssoon.***

f° 89. *Willem* de ***Bie Ghijsbrechts,*** te voren Dingne Mathijss, van twee stukken lands gelegen te Kessele, etc. modo ***Jan de Bie.***

In de registers van het oud-archief te Lier en te Antwerpen vonden wij bovengenoemde personen terug. Jammer dat dit archief, dat reeds vroeg zoo uitgebreid is, verschillende lacunen bevat, zoo ontbreekt b.v. van de serie Soabinale protocollen juist het tijdvak 1587-1597, in welke jaren *Michiel Mattheusz.* Lier verlaten moet hebben en waardoor daarin juist de verkoop van zijn goed vóór zijn vertrek te vinden moest zijn geweest. Ook het Poorterboek van Lier, deel 1 van 1416-1652, dat nog in den gedrukten inventaris voorkomt, is thans niet meer te vinden.

De samenvatting van onze nasporingen in het Liersche oud-archief luidt, dat de familie te Lier niet inheemsch is [19]), doch eerder op het platte land in de omgeving woonde en eerst omstreeks 1660 zich in de stad zelf heeft gevestigd. De familie stamt af van een ***Jan de Bie,*** die omstreeks 1530 huwde met ***Agnes*** *Ghijsels*, gegoed te Embleem bij Lier. Uit dit huwelijk sproten minstens 6 kinderen, n.l. 1. *Willem* de ***Bie,*** gehuwd met *Cathelyne* ***Hellemans; 2.*** *Jan* ***Jans de Bie,*** bakker te Lier, gehuwd met ***Johanna de Wintere Willem&.,*** uit zijn zoon ***Jan Jans de Bie,*** bakker te Lier, gehuwd 1692 met *Margriete Cuelemans*, spruit een tak, welke te Lier is gebleven; 3. ***Adriaen Jans de Bie, gegoed*** te Nylen, gehuwd met *Heylwich* ***Maes,*** vermeld in 1586; 4. ***Qhijsbrecht Jans de Bie,*** vermeld in 1571, wiens zoon ***Willem Ghijsbrechts de Bie,*** gehuwd in 1598 met ***Anna Cops Jansdr.***, nog in 1616 te Lier woonde ; 5. ***Michiel Jans de Bie,*** gehuwd met *Gommarijne Struys*, hij overleed vóór 1687, een in 1674 geboren zoon ***Jan*** nalatende; 6. *Lijsbeth* ***de Bie*** *Jansdr.*, gegoed te Santhoven bij Embleem, gehuwd met ***Laureyn van Bouwele,*** beiden vermeld in 1673.

Tot de kinderen van ***Jan de Bie*** en ***Agnes*** *Ghijsels* kan ook behoord hebben ***Mattheus,*** de vader van den in 1670 te Lier geboren ***Michiel Mattheusa.*** Door het ontbreken van registers in de verschillende series van het archief vermochten wij hem niet te vinden.

[17]) Chsmbres des Comptes. No. 44988,

[18]) In Zuid-Brabant wordt de schrijfwijze de ***Bie*** voor de ***Bye*** meest gebruikt.

[19]) In de te Brussel b.v. berustende Rekeningen van den Schout van *Lier* van 1477—1577 (Chambres des Comptes, No. 12962, bevattende 26 rekeningen) komt de naam de ***Bye*** nimmer voor,

Wij stellen echter het volgende vast:

1. *Michiel Maltheusz.* is volgens alle oude gegevens te Lier in 1570 geboren, zijn vader *Mattheus* moet dus iu 1570 te Lier gewoond hebben.
2. In dien tijd woonden te Lier leden van een uit de omgeving dier stad gekomen familie de Bie.
3. Leden dier familie waren bakkers, een beroep dat ook door de eerste generaties der familie te Den Haag werd beoefend.
4. Bij de familie te Lier komt ook een *Michiel* voor, een tijdgenoot, m.i. broeder van *Mattheus de Bye,* den vader van den Haagschen *Michiel.*

Hoewel dus het wettig bewijs ontbreekt, dat deze laatste tot de geschetste Liersche familie behoort, hebben wij de overtuiging, dat dit het geval is; vroeg of laat zal het bewijs nog wel eens voor den dag komen.

Ten slotte doen wij in verkorten vorm eenige der belangrijkste Liersche acten over de familie de *Bie* nog volgen

26 Juni 1586. *Matthijs Ghijsels Henrickssone* bekent verkocht te hebben aan ***Adriaen de*** *Bie wijlen Janssone* en *Heylwich Maes,* diens huisvrouw, zijn ¼ deel van een afgebrande stede en erf, liggende tot Embleem, aan 't venne opten berch, groot omtrent 1 bunder, etc. (Scabinaal protocol van Lier, dl. 1582-1587).

3 November 1586. *Adriaen de Bie wijlen. Janssoon* voor de eerste partij en *Jan* en *Cathelijne Ghijsels* wijlen *Jan Ghijsels* kinderen voor de andere partij, verkoopen aan *Jan Biestman* resp. ¼ deel en een half vierendeel en ¼ deel van een afgebrande stede te Embleem groot omtrent 1 bunder, hem *Adriaen* aangekomen deels bij koop van *Matthijs Ghijsels* en deels bij erfenis van ***Agnieie*** *Ghijsels, zijn* moeder, *en* den anderen aangekomen door erfenis van hun vader ***Jan*** *Ghijsels.* Protocol als voor.

21 Maart 1587. ***Adriaen de Bie wijlen*** *Janssoon* is momber geworden van *Hansken de Bie* Michiel szn., daar moeder van is *Gommaryne Struys* wijlen *Fransdr.,* **oud** de voors. weezen 12 jaren, en heeft den behoorlijken eed gedaan.

Schepenen van den Bijvanck van Lier keuren daarop goed, dat de voogd zal verkoopen het 1/8 deel, het kind oompeteerende in een stuk land groot omtrent 1 bunder gelegen te Embleem aan 't venne op den berch, het kind aanbestorven van zijn vader *Michiel* en zulks tot onderhoud van moeder en zoontje, die door den ***oorlog*** geen middel ***van bestuurt hebben.*** (Eedboek der Weeskamer te Lier, deel I van 1559-1617).

19 Februari 1600. ***Jan de Bie Janss.*** en ***Margriete Coelemans,*** zijn vrouw, verkoopen aan Lyon Bathen en diens vrouw, backor, hun huis en bakkerij in de Lisperstraat, geheeten ***De*** *Koecbacker,* etc. (Schepenbrieven van Lier, 1597—1605).

De vraag naar de herkomst van den omstreeks 1600 geboren Jan de ***Bie,*** gehuwd met ***Agnes Qhijsels,*** den stamvader dezer Liersche familie, is door gebrek aan bronnen niet te beantwoorden. Wellicht stamt hij af van ***Jan de*** Bie *Matheusz.,* die 1473 gegoed *was* te Voirscoten *in de nabijheid van Lier,* doch die niet dezelfde is als ***Jan Mathijs*** *genaamd* de *Bye,* een zoon van ***Agnes de Bye*** *Jansdr.* (zuster van *Philip de Bye,* schout van Prinsenhage), zooals G. J. in Nederl. Leeuw, j.g. 1934, k. 222 in verband met k. 189 opgeeft. Immers laatstbedoelde *Jan Mathijs* leefde in den tijd omstreeks 1640,

wanneer hij in vele acten der Vestenissen van Breda voorkomt, hij moet derhalve een ander zijn dan de ***Jan Matheusz. de Bie,*** die 70 jaar éérder 2 leenen onder Voirsooten bij Lier bezat.

Striana

IV.

De oorsprong van de **Dortsche** Regentenfamilie **Cool,**

door Jhr. Dr. TH. van RHEINECK LEYSSIUS.

Van dit geslacht vindt men in Baalen's beschrijving van Dordrecht eene in het algemeen betrouwbare genealogie, welke blijkens eene welwillende mededeeling ons Eerelid Jhr. Mr. F. Beelaerts v. Blokland is ontleend aan een handschrift van c. 1620 van den bekenden genealoog Gouthoeven, wiens aanteekeningen echter hier en daar meer geven dan Baalen [1]).

Ik laat hier tot beter begrip een verkort overzicht van Baalen's genealogie volgen. Zie bijlage A.

Nu bezit ons lid de Hr. Nieuwenkamp eene vermoedelijk door den Goudschen burgemeester Aemilius Cool (zie Baalen; generatie 7) kort na 1671 opgestelde handschrift-genealogie *Cool,* waarin deze Adriaan niet ***Cool,*** maar *van Almonde* heet. De aanvang van deze genealogie ziet men kortelijk in bijlage B.

De grondslag waarop Aemilius Cool bouwde, toen hij zijne familie aan het geslacht *van Almonde* koppelde, blijkt, evenals trouwens zijn goede trouw, het beste uit den aanhef van de genealogie nl.: Genealogie van het Adelijck geslacht van ***Cool,*** oirspronkelijck uyt den huyze der oude Heeren *van Almonde,* die voer haer waepen gevoert hebben drie goude cruysen op een swart velt, 'twelck die van *Cool* als jonger sonen verandert hebben in drie gouden cruysen op een groen velt, *gelijck blijckt uyt* ***dese vier nevengaende*** *quartieren* van Heer ***Pieter*** *Cool,* raet ende schepen tot Dordrecht 1530, ***geschildert op een ouden hartshoorn*** jegenwoordich noch staende tot Dordrecht in de eetsael van het weeshuys. Dan volgen zonder namen de vier volgende wapens:

1 : 3 (2,1) gouden S. Andrieskruisen in groen.
2 : Gedeeld : a, 3 (2,1) zilveren koolen in groen.
b, 3 (2,1) roode hoorns in goud.
3 : 3 (2,1) zilveren hanen in rood.
4 : Roode dwarsbalk in zilver, beladen met een, uitkomenden halven gouden leeuw en vergezeld van boven van 9 (5,4) en van onder van 6 (3,2,1) zwarte turven.

De schrijver gaat door met:

"Oock mede uyt een out kerckstuck, waarin Joncvrou *Josina Cool Gerritsdr.,* huysvrouw van Heer *Adriaen Sandelin,* ambachtsheer van Sandelin afgeconterfeyt is al knielende met haer waepen, 'twelck eertijts in de Sandelinxcapelle tot Dordrecht in de Grote Kerk opgehangen heeft en jegenwoordich noch in wesen is."

Wat nu van het bovenstaande te zeggen? Ten eerste, dat het in dezen vorm onjuist is; ten tweede, dat wij dankbaar mogen zijn voor de verrijking van ons materiaal met de mededeelingen, betreffende het wapen op het bij Baalen 1 blz. 98 beschreven "kerkstuk", waarmede blijkbaar een drieluik is bedoeld. Ten derde,

[1]) Wanneer ik verder Gouthoeven citeer bedoel ik steeds dit handschrift.

BIJLAGE A.

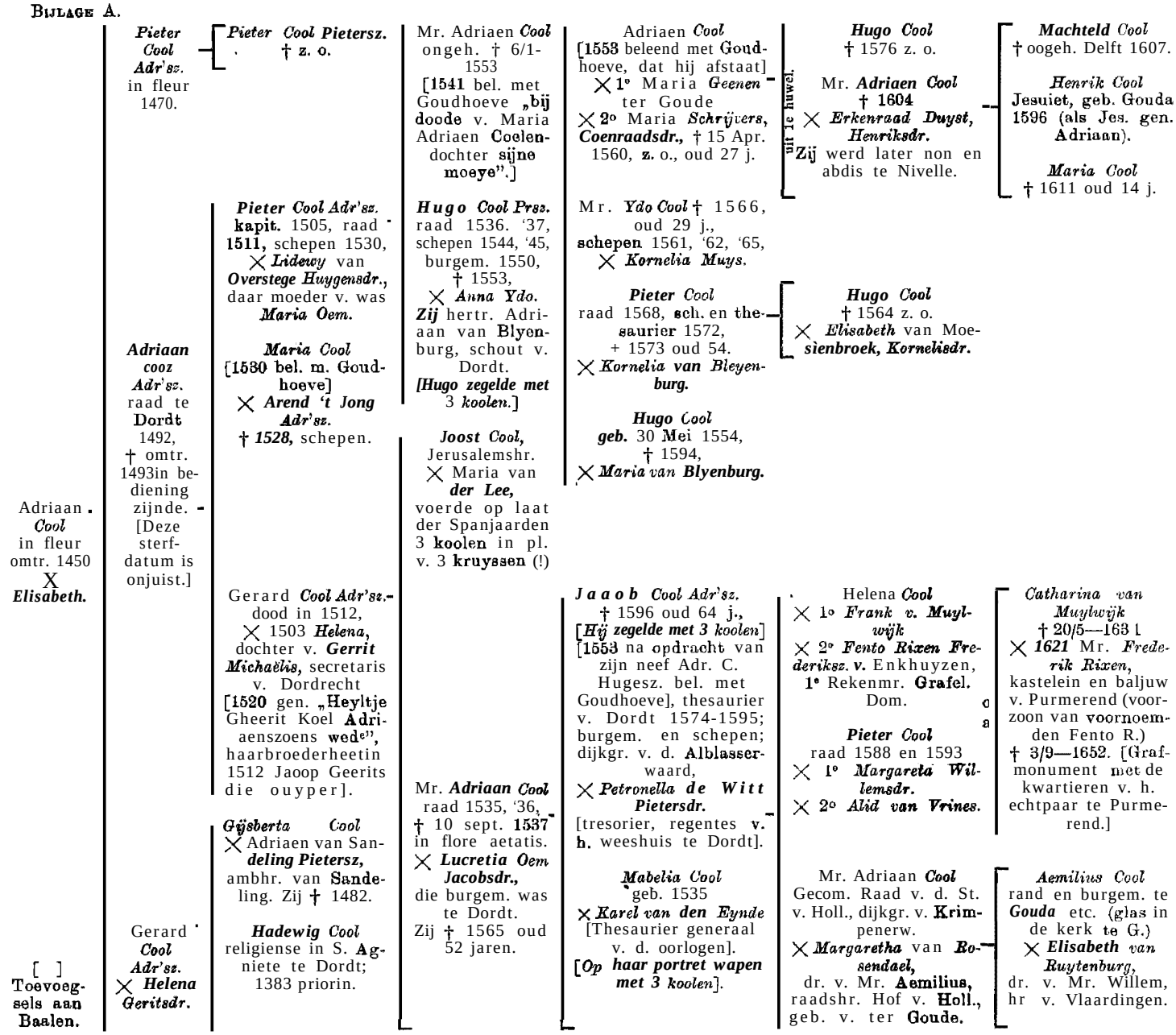

BIJLAGE B.

Philip8 *v. Almonde Jansz.*, uyt den huyze der heeren *van Stryen* vermelt in 1407 ende 1416, voerde tot sijn wapen drie goude oruysen op een swart velt, hij wan bij sijn huysvrouw

'*Willem* v. *Almonde,* verm. 1417 ende 1432, was dijckgraaf v. h. land v. Putten 1434

Cornelis v. Almonde, verm. in 1432 ende 1444

Dirck v. Almonde, rermelt 1422; veranderde eijn wapen als jonger soen in drie goude oruysen op een *groen* velt, hij wan bij sijn huysvrouw

Jacob van *Almonde,* vermelt in 1422.

Aert van Almonde, vermelt in 1422.

'*Adriaen v. Almonde,* ambaohtsheer v. Cool bij Rotterdam, tr. Elisabeth dr. v. *Gerrit, ambachtshr. v. Cool,* voerende tot een waepen drie silveren coolen op een groen velt, waarvan de descendenten den toenuem aannemen ende eenige haar waepen daermede gequartilleert hebben, hij wan

Gerard Cool tr. *Helena Brouwer Qerritsdr.* hij wan, enz.

Adriaen *Cool* raet tot Dordrecht 1492, tr. Cornelia Sandelin, hij sterft 1493 ende wan, enz.

Pieter Cool was in fleur 1470 ende wan bij sijn huysvrouwe, enz.

dat nu begrijpelijk wordt waarom *Aemilius Cool,* toen hij het van zijn onmiddellijke voorouders geerfde wapen, nl. drie (2,1) koolen, vierendeelde met dat met de kruisen, deze kruisen in een zwart veld plaatste.

Voorloopig wil ik wapen, kwartieren en drieluik ter zijdelaten en aantoonen waarom bovenstaande afstamming niet juist kan zijn.

Wanneer wij de genealogie van *Almonde* in het jubileumnummer van ons genootsohap opslaan, zien wij, dat aan *Philip Janszoon van Almonde* vier en niet vijf zonen zijn toegekend, terwijl *Dirck* en *Jacob* als één zoon *Jacob Dirck* voorkomen.

Nu zou men inderdaad bij lezing van de akte van 1422, welke door Aemilius Cool moet zijn bedoeld en

welke staat aangeteekend in Holl. Leenkamer 70 fol. 14vo, even kunnen twijfelen of met *Jacob Dirck een* of twee personen zijn bedoeld.

Deze twijfel wordt echter teniet gedaan door eene akte van 1432, voorkomend in Leenkamer 78 en wel op fol. 266vo, waaruit blijkt, dat ***Jacob Dirc*** kinderloos was overleden en dat zijn drie broeders werden beleend met in Symonshaven gelegen, van hem afkomstig land. Ook kan er geen uitsluitend *Dirc* geheeten wettige broeder naast ***Jacob*** *Dirc* hebben bestaan, want dan had deze evenals zijn broeders een aandeel in genoemd erfleen moeten verkrijgen. Deze wijze van aansluiten aan de Almonde's is dus stellig onjuist. Trouwens eene zoo late afsplitsing met kleurverandering van het wapen is op zich zelve al zeer onwaarschijnlijk, immers breken door kleurverandering was, zoover mij bekend, in de 15e eeuw in het geheel niet meer in de mode.

Waar de voorzichtige Baalen den eersten ***Adriaen*** *„Cool"* noemt, Aem. Cool daarentegen *„van* ***Almonde",*** kunnen wij vermoeden, dat er reeds in de 17e eeuw geen akten meer bekend waren, waarin hij persoonlijk werd genoemd en dat dus de hem toegekende geslachtsnamen slechts deductie's waren.

Feitelijk begint de genealogie dus met ***Adriaen*** *Cool* ***Adriaensz.*** Dezen wordt o.a. als broeder gegeven zekere ***Gerard*** *Cool*, welke met ***Helena Brouwer*** of ***Helena Gerrit&.*** trouwde en drie dochters naliet, welke bij Cool: ***Josina, Hadewich*** en *Alijt*, bij Baalen *Gijsberta*, *Hadewich* en *Alijt* heeten. Josina of Gijsberta was dan de vrouw van ***Adriaen Sandelin,*** heer van Sandelingenambacht.

Wanneer wij nu de genealogie ***Sandelin*** opslaan, door ons medelid Jhr. Mr. F. Beelaerts v. Blokland in 1903 en 1904 in ons maandblad gepubliceerd, zien wij, dat er een chronologische knoop ontstaat. ***Josino*** huwde volgens deze genealogie reeds in 1474 met ***Sandelin.*** Men moet dus wringen om haar tot een kleindochter van den eersten ***Adriaen*** te maken.

Het is duidelijk, dat haar vader *Gerard* zelf tot de generatie behoort van den eersten ***Adriaen, ja*** hij zou zelfs wel de oudere kunnen zijn. Hij moet dus niet worden verward met *Gerard Cool Adrsz.*, wiens weduwe nog in 1614 [2]), 1620 [2]) en 1630 [3]) wordt vermeld. Hierbij sluit zich aan, dat de zuster van ***Josina,*** nl. ***Hadewye,*** volgens Baalen [4]), reeds in 1483 priorin was van het Agnietenklooster te Dordrecht en dus toen reeds een zekeren leeftijd moet hebben bereikt. Derhalve vervalt de controle op Baalens bewering, dat één tak van hetzelfde geslacht *Cool*, nl. die van *Gerard* drie kruisjes voerde, maar een andere tak van dit zelfde geslacht drie koolen. De casus positie wordt nu deze: er was in het midden van de 15e eeuw een zekere ***Gerard*** *Cool*, die blijkens het wapen van zijne dochter drie kruisjes voerde en tot het Zuid-Hollandsche, vermoedelijk uit de heeren van Zevenbergen gesproten, adellijk geslacht *Cool* zal hebben behoord en er was een geslacht ***Cool,*** dat blijkens het zegel van Ruugen ***Coel Pieterss.,*** schepen van Dordrecht in 1648 drie koolen voerde. Dit deed blijkens een in het Algemeen Rijksarchief voorhanden zegel nog ***Jacob*** *Cool* ***Adriaensz.,*** de grootvader van Aemilius, in 1678 (Charter Graaflijkheid 10 Maart 1578), terwijl ook het portret van Aemilius' oud-tante ***Mabelia*** *Cool* uitsluitend de koolen vertoont.

Zulks is ook het geval met de vroeg 17e eeuwsche genealogie Cool van de hand van Gerard Schaep (1599—1664). Deze vermeldt de kruisjes nergens en laat den kruisjes voerenden Gerard Cool met zijne drie dochters, waaronder de vrouwe van Sandelin, geheel weg. Nu neemt men aan dat deze genealogie evenals die van Baalen teruggaat. op het handschrift van Gouthoeven. Dit klopt schijnbaar niet met het feit dat Gouthoeven dezen *Gerard* ***Coel wel*** vermeldt en reeds, zij het dan in latere correctie's, van het kruisenwapen spreekt, al kent hij het gevierendeelde wapen nog niet. Heeft Schaep dus inderdaad tijdens zijp verblijf te Dordrecht deze genealogie aan Gouthoeven ontleend, dan heeft hij òf critisch een deel verworpen, wat van dezen overigens verdienstelijken veelschrijvenden copiist bezwaarlijk te verwachten is, of zijn handschrift vertegenwoordigt Gouthoeven's oorspronkelijke opvatting. Schaep verhuisde tusschen 1628 en 1638 van Dordrecht naar Amsterdam [5]); Gouthoeven overleed in 1636 en heeft dus misschien op het laatst van zijn leven, mogelijk nog juist onder invloed van den jeugdigen Aemilius Cool, de kruisjes in zijn handschrift geintroduceerd, zoo het althans zeker is dat de veranderingen van zijn hand zijn [6]).

De door de Dordtsche ***Coolen*** in de 17e eeuw gevoerde spreuk *„* ***Patricia Coliorum*** *Progenies"*, welke terzelfder tijd door de familie ***Leyssius*** werd gebruikt en daar slechts kan hebben behoord bij het destijds gevoerde kwartier van 3 (2, 1) gouden St. Andrieskruisjes in rood, schijnt op althans eenig verband te wijzen tusschen de oudste en de latere *Coolen*, tenzij deze ook de spreuk eerst in het midden van de 17e eeuw overnamen, tegelijk met het kwartilleeren der beide wapens [7]). Voor dit laatste schijnt te pleiten dat Schaep geheel en al zwijgt omtrent de spreuk. Hoe staat het ten dezen met Gouthoeven?

Alles bijeengenomen blijft het dus mogelijk dat een tak van het kruisiesvoerende geslacht *Cool* het voorvaderlijk wapen gedurende eenigen tijd voor een sprekend embleem verliet, maar is het waarschijnlijker dat het bekende Dordtsche regentengeslacht of niets met de oude ***Coolen*** te maken had of er slechts in de vrouwelijke lijn uit afstamde.

Hoe dan ook, terecht of ten onrechtc, meende bovengenoemde Aemilius Cool, dat zijne familie vereenzelvigd moest worden met de kruisjes voerende familie Cool, en vierendeelde derhalve het van zijn onmiddellijke voorouders geërfd wapen, nl. 3 (2, 1) groene koolen in een zilver veld, met de kruisjes, waarbij hij deze in het eerste en vierde kwartier plaatste. De oplossing van de afstamming zocht hij, zooals wij reeds zagen, in eene onjuist gebleken afstamming uit het geslacht *van Almonde*, hetgeen ook zijne keuze van een zwart veld voor het le en 4e kwartier zal hebben bepaald. Immers het geslacht ***van Almonde*** voerde 3 (2, 1) gouden kruisjes in zwart.

*) In het Dordtsche Klepboek.

3) In Leenk. 125 fol. 17/18. Zij heet daar Heyltje Gerit Koelen wed°.

4) I, 149, waar hij eene lijst van de veelal Uit" adellijke geslachten gesproten priorinnen geeft."

5) Wat was het preciese jaar?

6) Wie bezat het handschrift van Goothoeven kort na diens dood? Aemilius Cool soms?

7) Aemilius Cool verfraaide(?) de spreuk tot „Nobilis et petricia etc". Baalen deed hieraan echter evenmin mede als aan de onjuiste Almondeafstamming.

Niet al zijne familieleden hebben echter die opvatting gehad omtrent de kleuren en de plaats der kwartieren. Op eene kwartierstaat toch, welke nog aanwezig schijnt te zijn in de kerk van Purmerend, van Aemilius' volle nicht ***Catharina van Muylwijck*** — wier moeder zooals wij in het overzicht kunnen zien *Cool* heette -en haren echtgenoot Mr. ***Frederik Blauvelt Riccen*** bestaat het wapen Cool uit 1 en 4 de koolen, 2 en 3 de kruisjes van goud (of van zilver) in rood [8]).

Waar deze tombe vermoedelijk in of kort na' 1631, het overlijdensjaar van Catharina, zal zijn opgericht, vertegenwoordigt zij in zekeren zin eene oudere opvatting dan die van Aemilius.

Nu is het merkwaardig, dat Rietstap dit wapen (met gouden kruisjes) opgeeft voor *Cool*, Amsterdam [9]) en dat Baalen zich, naar men aanneemt,, verschrijft, en op blz. 1009 in tegenstelling met de arceering van zijne afbeeldingen, ook een rood veld opgeeft voor het kwartier met de kruisen.

Dit alles is in overeenstemming met het kwartier *Cool* in het wapen Leyssius [10]), hetgeen ons doet vragen of de verschrijving van Baalen wel eene verschrijving was en niet eene, bij nader inzien, aangebrachte correctie [11]).

Er is dus alles bijeengenomen wel eene zeer groote waarschijnlijkheid, dat het kruisjes voerende geslacht, de kruisjes goud in rood voerde, het Zevenbergen-Striensche wapen dus met omgekeerde kleuren* [12]). Op te merken valt hierbij, dat Aemilius Cool wel spreekt van gouden kruisjes in groen op den beweerden kwartierstaat van zijn achteroudoom ***Pieter Cool***, maar zich omtrent de kleuren van het wapen van Josina *Cool* op het bovengenoemde drieluik niet uitlaat.

De grondslag van Aemilius Cool's genealogie vormde, zooals wij zagen, de kwartierstaat, geschilderd op een in het weeshuis berustende hertshoorn, welke volgens hem de vier kwartierwapens zoude geven van *Pieter Cool*, die tusschen 1610 en 1626 raad te Dordrecht is geweest en in 1637 overleed. Indien dit punt van uitgang juist ware, vormde de kwartierstaat inderdaad een zeer gewichtig bewijsstuk.

Ik geloof echter en met deze opvatting ben ik, zooals wij zullen zien, in het goede gezelschap van Gouthoeven, dat deze toeschrijving van den kwartierstaat onjuist is, Als 2e kwartier toch wordt opgegeven een gedeeld wapen, a : 3 (2, 1) zilveren koolen in groen, b : 3 (2, 1) roode hoorns in goud. Aemilius Cool kent dit wapen toe aan

[8]) Of de kruisjes goud of zilver zijn — het eerste is het waarschijnlijkste — is mij niet bekend. Bloys v. Treslong Prins in Geneal. en Herald. Gedenkw. v. N. Holland noemt ze zilver, verwijst echter naar v. d. Lely's teekening ervan. Hierop zijn zij oppervlakkig gezien zilver. Bij nader bezien ontdekt men echter wel degelijk de op zoo kleine schaal weinig talrijke stipjes van het goud.

[9]) Of de tegenwoordig in Ned. Patriciaat 1927 behandelde, uit het Noorden van ons land afkomstige familie Cool dit wapen met recht voert, dan wel een bestaand wapen b.v. dat van de Purmerendsche grafstede heeft overgenomen, doet er in dit verband niets toe. Zijn er oude zegels van deze familie bekend?

[10]) De in Maandblad 1929, kol. 247, uitgesproken en op het bij Baaien geteekende en op de Goudsche kerkglazen voorkomende wapen der Coolen gebaseerde uitspraak, dat dit kwartier van het wapen der familie Leyssius misschien van kleur was veranderd,, vervalt dus.

[11]) Een voorbeeld van eene dergelijke verbale correctie der afbeelding vindt men in Patrioiaat 1918 bij de familie Schermer.

[12]) De heeren van Zevenbergen namen na het uitsterven van den Strienschen hoofdstam de kleuren van dezen hoofdstam. rood in goud, aan. Zie het wapenboek Beyeren (in afwijking van het wapenboek Gelre). Verschillende Zevenbergsohe takken bleven echter rood in zilver voeren.

Gerard, ambachtsheer van Cool bij Rotterdam. Dit moet echter onjuist zijn, eerstens bestond er geen speciaal geslacht van ambachtsheeren van Cool, in de tweede plaats kent Gouthoeven het wapen met de drie hoorns toe aan Anna *Ydo*, de vrouw van Pieter's zoon Hugo. Het bovenomschreven wapen moet dan het alliantiewapen Cool-Ydo zijn, hetgeen den kwartierstaat, zoo het er een is, chronologisch omlaag haalt.

Nu schreef Gouthoeven in een later weer doorgehaalde aanteekening, betreffende de vrouw van Pieter's vader — dus van ***Adriaen*** Adriaensx. *Cool* — „***Cornelia van der Lyn-, de,*** die voerde drye zilveren (sic) cruyskens op een groen velt, weduwe, leefde 1512, gelijck blijckt op de croon int weeshuys hangende te Dordt".

Het zou nu wel heel toevallig zijn, indien er en een hertshoorn en een kroon in het weeshuis te Dordrecht waren met kwartieren Cool, terwijl bovendien Aemilius Cool slechts één der voorwerpen vermeldde. Waar men vaak hertshoorns als candelabres gebruikte, of van meerdere kronen samenstelde, is de veronderstelling, dat Aemilius en Gouthoeven een zelfde voorwerp bedoelden, dunkt mij niet ongerijmd. Maar in dat geval blijkt, dat er geen namen op stonden; dat de kleuren, althans gedeeltelij k, onzeker waren, immers Gouthoeven ziet zilveren kruisjes waar Aemilius Cool gouden ziet, en dat ook de volgorde onzeker was.

Dit laatste kan slechts, indien de wapens op losse schildjes waren geschilderd, welke aan de kroon hingen.

Maar zoo niet aan *Pieter Cool*, aan wien moeten de vier kwastieren dan wél worden toegekend?

Het alliantiewapen Cool-Ydo maakt, dat slechts nageslacht van dit echtpaar in aanmerking komt, tenzij, en dit is verreweg het waarschijnlijkste, ***Hugo*** *Cool*, de man van *Anna Ydo*, de samensteller is geweest, of zijn vrouw hem na zijn dood daarmede heeft willen herdenken.

De vier grootouders van Hugo waren:

Adriaen *Cool*, tr. N.N. (vermoedelijk *Cornelia Tielensdr.*) en *Hugo* ***van Overstege,*** tr. *Maria Oem.*

Nu is het wapen Oem in elk'geval voorhanden, dat van Overstege is 3 (2, 1) zwarte vogels in zilver ***en*** levert dus wel eenige overeenkomst op met het wapen Sandelin. Het wapen Cool-Ydo, zou dan den manstam vertegenwoordigen en voor N. N. of *Cornelia Tielensdr.* blijven dan de kruisjes over. Geen wonder, dat Gouthoeven aanvankelijk concludeerde, dat zij *Cornelia* ***van der Lynde*** moest heeten, daardoor blijk gevende, dat hij de kwartierstaat, evenals ik, op *Hugo Cool* toepasselijk achtte. Waarom hij [13]) dit weder doorsloeg, weten wij niet. Bij ***Adriaan*** *Cool* schreef hij later bij: „Hij voerde gelijck sijn sone drie gulden cruyskens in een groen velt."

Gouthoeven had dus inmiddels, indien hij dit inderdaad zelf bijschreef, al of niet onder invloed van de familie Cool, eene andere opvatting verkregen omtrent de groene kruisjes.

Ik houd echter zijne oorspronkelijke opvatting voor de de juiste, nl., dat het kruisenwapen aan ***Cornelia Tielensdr.*** toekwam, nu afgezien van de vraag of zij den naam v. d. Lynde voerde, dan wel een spruit was uit het andere geslacht Cool.

Tenslotte blijft nog de mogelijkheid bestaan, dat de kwartierwapens geen kwartierwapens zijn, maar de wa-

[13]) Of een ander?

pens van regenten of anderen, die de kroon gezamelijk hebben geschonken.

Ik eindig met de vraag, bestaan kroon en drieluik soms nog?

Overluidingen van te Nijmegen overleden personen 1585 – 1587,

medegedeeld door A. J. MARIS.

(Vervolg en slot van LIII, 251).

*Jan Helnixs huisfrow	0—10—
"Claes Viegen huisfrow	0—10—
Jan van Wyresens frow	0—10—
Derick van den Cop	0- 10—
M. Herman Smits moeder	0—10—
*Drijss die vleyshouwer	0- 10—
Eynen huisman.	0- 10 —
Evert Corse	0- 10—
Heymerick van Megens frou	0- 10 —
Wyllem van Druittens frou	0—10—
Ein huisman op die Legermerct.	0—10—
Anna, maet	0—10—
Wolter Stevens.	0- 10—
Henrick van Mekeren	1—10—
Jacop die Haerdt van Wynssen	0—10—
*Ityen van Redichaeven	0—10—
Wynandt van Bemmis' soen	0- 10—
Derisken Telen dochter	0—10—
Vrederick Hessen in die Boddelstraet.	0—10—
Beele, maet int Gasthuys	0- 10 —
* Jouffer Moenixs soen.	0—10—
Metgen van der Lynden	0- 10 —
Die renthmeyster vant Gasthuys frou Paert(man)	0—10—
Stinneken Brouuers	0—10—
1 huisman op den Ganshoevel	0—10—
Item den plister	0—10—
*Barbara Gaeymans	0—10—
Derick van Onderens soen.	0—10—
Hanrick den pliester	0—10—
Bardt den snyder.	0—10—
Wessel timmerman	0—10—
Henriok van Boningens dochter.	0—10—
Jan van Boningens dochter	0—10—
Arndt die pannesmerder	0- 10—
Symen die smits muey	0—10—
* Wyllem Verheyens frou	0—10—
Gaerdt Hemerixs frou	0—10—
Alijt muey	0—10—
M. Thy barbier van Wynssen	0—10—
Einen smits knecht	0- 10—
Gerit Verdonck	0- 10 —
Lambert Peterzen.	0—10—
Eyn huismans frou	0—10—
Wynandt mesmeeckers d(oohte)r	0—10—
*Steeven Geritzen	0—10—
"Derick Verheyen, apteecker	0—10—
*Hilleken Tull	0- 10—
Jouffer van Meeckeren	1—10—
Gijsbert Hess	0—10—
*Jenneken van Wanraey.	0—10—
"Jan van Heterens frou	0—10—
Hanrick cuipper	0—10—

*Otien van Rijswicks maet	0—10—
Hilleken Noeten	0—10—
M. Wyllem Bock	0—10—
Jan van Huydenraits frou.	0- 10 —
Hanrick Telleververs frou	0- 10—
*Jouffer van den Poll.	1- 10—
*Joffer Vermuelen	1—10—
In hedt Gasthuis ein.	0- 10—
Hanrick van Horssen	0—10—
Malgrums frou	0—10—
*Jan van den Kerckhoffs frou	0—10—
Peter van Wyntgens.	0-- 10 —
Ruth van Lenth.	0- 10 —
Die stolenwyters frou	0—10—
*Die smitmeysters dochter	0—10—
* Hanrick leydeokers frou.	0—10—
Claes mullers frou.	0—10—
*Heele muey int Hirt	0—10—
Mett Peters frou	0—10—
Willem van Omborch	0—10—
Gaerdt Peeterszen	0—10—
Jan Viegh	0—10—
Laurens, die knecht van m(ijn) h(eer) v(an) Doddendael	0—10—
Anna Cuippers 'dochter	0—10—
M. Herman Focken vrou	0- 10 —
Item noch ein	0- 10—
Sebys van Weess	0- 10—
Einen huisman	0—10—
Jan Martensz.	0—10—
Katrijn Cuippers	0- 10—
Item die joffer	0—10—
Wolter die Greeffs in den Cop	0- 10—
Seger van Bemmel	0- 10—
*Jasper Roukens	0—10—
*Frans Virvandt.	0—10—
*Jan Beyer	0—10—
Jenneken van Hervelt	0- 10—
Seger van Inggens frou.	0—10—
Jochum kremer in Straelens huis	0—10—
Den hoymeecker op die Kannemerckt	0—10—
Evertken van Berck	0—10—
Jacop Janss.' frou in die Smidtstr(aet)	0—10—
Hanrick die gorttemeecker.	0—10—
* Hanrick van Wanraeys moeder	0—10—
*Burgmr. Jan Touman	1—10—
Die corvemeeckers frou yn die Bruerstr(aet)	0- 10—
1 cuipers soen yn die Beginnengasse	0- 10 —
Willem Coebrugh	0—10—
Sijn buisfrou.	0—10—
Gyess messmoyer	0—10—
*Jan Bartelss [1])	0- 10—
*Jan Bartelss.	0—10—
Mari, die maecht in den Aer.	0- 10—
M. Peter Hartoch	0—10—
Michiel van der Horst.	0—10—
Die kistsnyers frou in die Nonnenstr(aet)	0- 10—
*Die burgmr. Jan van Weelderen	1—10—
Weelderens dochter	0—10—
Weelderens huysfrou.	1—10—
*Jan Pels	0—10—

[1]) **Jan Bartelss. staat tweemaal in dezen text, evenzo0 tweemaal in de ontvangst wegens het openen van groeven in de kerk.**

Elss sijn huysfrou. . . . . 0 — 10 —
Reyn van den Kerckhoff . . . . . 0 — 10 —
*Michiel die snijder. . . . . 0 — 10 —
Jan van Emerens zoen doet geschaeten . 0 — 8¼ —
Jan haemmeecker . . . . . o-- 10 —
“Jan van Druitens zoen . . . . . o - 10 —
*Diemer Focken frou . . . . . 0 — 10 —
Hanrick Hannezen dochter. . . . . 0 — 10 —
Jan Vermoelens soen. . . . . 0 — 10 —
Den anderen zoen. . . . . 0 — 10 —
*Ot Pavers frou. . . . . 0 --- 10 —
Derick Kelffkens dochter . . . . . 0 — 10 —
Hanrick Noeten dochter. . . . . 0 — 10 —
*Jan van Meeckerens frou in de Nonnestr(aet) 0 — 10 —
Geryt van Beynhom . . . . . o - 10 —
Muetien Swenss . . . . . o- 10 --
Derick Wyntgens frou . . . . . o - 10 —
Nael van Elst . . . . . 0 — 10 —
*Jan van Druitens soen . . . . . o - 10 —
Lucas Hessels dochter sijn suster (!) . . 0 — 10 —
Aelbert Joesten. . . . . 0 — 10 —
Jan Benarts frouuen suster . . . . . 0 - 10 —
Pauwels van Hoeckeloms dochter . . . 0 — 10 —
*Frou van Moecks dochter . . . . . 0 — 10 —
Louwys kremer. . . . . 0 — 10 —
Hens Jan knecht . . . . . 0 — 10 —
Negel van der Horst frou . . . . . 0 — 10 —
Evert die sackdreeger . . . . . 0 — 10 —
Claes die mollera moeder . . . . . 0 — 10 —
Ott den timmerman . . . . . 0 — 10 —
*Peter van Poelwijck . . . . . 0 — 10 —
“Frou Noetten . . . . . 0 — 10 —
*Gerit van Megens frou . . . . . 0 — 10 —
Derick, ein schoenmeecker. . . . . 0 — 10 —
Derick van den Kerckhoff. . . . . 0 — 10 —
*Willem Wemers . . . . . 0 — 10 —
Derick Flenisz . . . . . 0 — 10 —
Gerit Towman . . . . . 0 — 10 —
“Vrou van Moeck . . . . . 0 — 10 —
“Vrou Towmans in die Swaen. . . . . 1 — 10 —
“Marcus Michiels' dochter . . . . . 0 — 10 —
*Jan vleeshouuer . . . . . 0 — 10 —
*Gaertien van Erp. . . . . 0 — 10 —
Jan Meus. . . . . 0 — 10 —
Aelbert Joesten. . . . . 0 — 10 —
Derick Heskens vrow . . . . . 0 — 10 —
*Jennekens Slaets . . . . . 0 — 10 —
Bart van Beecks frou . . . . . o - 10 —
Hanrisken van de Wal. . . . . 0 — 10 —
“Heer Jan Visscher . . . . . 0 — 10 —
Girt beckers suster . . . . . 0 — 10 —
“Jan Caniss vrou .. . . . . 0 — 10 —
Neel in die staeff . . . . . 0 — 10 —
Gaerdt Bongh . . . . . 0 — 10 —
*Den pastoer van Boningen . . . . . 0 — 10 —
Peter den brouwer . . . . . 0 — 10 —
Thomis Qisbertzen . . . . . 0 — 10 —
Lijsken van Hueckelom . . . . . 0 — 10 —
Bertken Weelings. . . . . 0 — 10 —
Hanrick die Bruyn . . . . . 0 — 8½ —
*Lambert Buise frou . . . . . o - 10 —
Vrou van den Wals dochter . . . . . 0 — 10 —
Jan Kessels vrou . . . . . 0 — 10 —
Jenneken Verhellen . . . . . 0 — 10 —

Wanraeys dochter. . . . . *0 — 10 —*
*Hanrick leydeckers soen . . . . . 0 — 10 —
Jan Reyers . . . . . 0 — 10 —
Jan Reyers' d(ochte)r . . . . . 0 — 10 —
*Jan Noetten dochter. . . . . 0 — 10 —
Die maet yn die Vijff Rinck . . . . . 0 — 10 —
*Jenneken Rutten . . . . . 0 — 10 —
Jan Steilkens frou . . . . . 0 — 10 —
*H. Seger Weelings . . . . . 0 — 10 —
H. Thonis' moeder . . . . . *0 — 10 —*
M. Jan ten Haeffs dochter . . . . . 1 - 10 —
Lijsbeth van den Cop . . . . . 0 — 10 —
“Jan van Ilst . . . . . 0 — 10 —
*Jan van Horten berch . . . . . 0 — 10 —
Hanrick Roukens . . . . . 0 — 10 —
Willem Gaertzen d(ochte)r . . . . . 0 — 10 —
Seger van Appelterens moeder . . . . *0 — 10 —*
Hanrick Boll . . . . . 0 — 10 —
Willem van Oesterholt . . . . . 0 — 10 —
Pyeter Telen . . . . . 0 - 10 —
*Jan Vermuelen. . . . . 0 — 10 —
*Hilleken Vermuelen . . . . . 0 — 10 —
1 provenar int Gasthuis . . . . . *0 -* 10 —
*Jan Hortenberchs vrow . . . . . 0 — 10 —
*Jan Aelbertz.' frow . . . . . 0 — 10 —
“Derick Caniszen frow . . . . . *0 — 10 —*
Derick Janss. in den Ee(n)horn. . . . *0 — 10 —*
Antonis die snyder frow . . . . . *0 -* 10 —
Sween van Haeps . . . . . 0 — 10 —
Willem Paertman. . . . . *0 — 10 —*
Tonis van Botthaelen . . . . . *0 — 10 —*

Somma beloept den aelinge ontfanck van luygelt van 407 persoenen . . . (f) 227 — 15 (st.) —.

Familie-aanteekeningen **Sibinga** en aanverwante geslachten,

medegedeeld door H. E. KOOPMANS VAN BOEKEREN.

Copy der **Familieaantekening** van Engelbert Sibinga en Johanna **Catharina** Bruinwolt, in leven Echtlieden te **Groningen.**

Van E. Sibinga.

Ao.
1722.13 Sepbtemb. ben ik *E. Sibinga* geboren.
1746.9 Maart ben ik getrouwd met *Ida Fries,* geboren 6. Janu. 1726. Wij zijn getrouwd in de A. Kerk op Woensdagavond door den Weleerw. Heer R. Albertloma.
1747.21 January is mijne vrouw verlost van eene dogter, en is gedoopt in Martinikerk, door den Weleerw. H. Berteling, en genaamd Maria naar mijne Moeder.
1749. in ‘t begin van dat jaar is mijner Vrouws moeder *Titia Ennes* overleden en in de grote kerk begraven.
d. 20 July is mijne vrouw verlost van eene zoon, en gedoopt in de Martinikerk door Ds. Folkers, en genaamd *Derk Fries,* naar mijne vrouws vader.
d. 17 Aug. is ons zoontje *Derk Fries* overleden en in de grote kerk begraven.
1760. d. 14 Decemb. is mijne vrouw verlost van een

zoon en gedoopt in de aakerk door Ds. Themmen, en genoemd ***Derk Fries.***

1751. d. 16 Janu. is ons zoontje ***Derk Fries*** overleden en in de grote kerk begraven.

1762. d. 20 July is mijne vrouw verlost van eene dochter en gedoopt in Martinikerk door Ds. Oostbroek en genaamd ***Titia*** naar mijne vrouws moeder.
d. 3 Novemb. is mijne dierbare echtgenote ***Ida Fries,*** tot mijne grote smarte na eene ziekte van 4 dagen, in den ouderdom van 26 jaar en bijkans 10 maanden overleden en in de grote kerk begraven.
d. 15 Novemb. is mijne dochter ***Titia*** overleden en in de grote kerk begraven.

1763. d. 27 janu. is mijne dochter ***Maria*** overleden, oud zijnde zes jaar en zes dagen. Hier mag ik wel bijvoegen: de Heer heeft gegeven, de Heer heeft genomen, de naam des Heren zij geloofd; waartoe de Heere mij zijne genade schenke!

1767. d. 30 July ben ik in mijn twede huwelijk gegaan met ***Johanna Catharina Bruinewolt*** (geboren d. 16 December 1737) zijnde gecopuleerd op een vrijdagavond door Ds. Wieringa in de grote kerk, een half uur na de Predicatie. De Heere zegene dit ons huwelijk.
d. 16 Octob. is mijne vrouws moeder ***Eatharina Nanninga,*** Weduwe van Wijlen den Weleerw. Hr. ***Johannes Petrus Bruinewolt*** Predik. te Stedum, overleden en in de aakerk begraven.

1768. d. 6 Novemb. is mijne vrouw verlost van een zoon en gedoopt in der akerk door Ds. R. Albertloma, en genaamd ***Derk Fries,*** naar mijne eerste vrouws vader.

1709. d. 18 Aug. is mijne eerste vrouws vader de oud Commies Generaal ***Derk Fries*** in wiens plaats ik in April 1760 dat ambt gekregen heb, ten mijnen huize overleden, in den ouderdom van 89 jaren en bijkans twee maanden. Dat hij nu ruste van al zijnen arbeid en omzwerven in dit land zijner vreemdelingschap, zijnde geboren te Drontheim, in Noorwegen.

1762. d. 9 Juny is mijne vrouw verlost van eene dogter, en gedoopt door de Predik. Rummering in de Grote kerk, genoemd ***Catharina,*** naar mijne Vrouws Moeder.

1764. in May is mijn Vader de oud-brouwer ***Jacobus Sibinga*** in Appingadam overleden, en hier in de grote kerk begraven.

1767. d. 30 April is mijne vrouw verlost van eene dogter en genaamd ***Maria Helena,*** naar mijne Moeder en moei van Loonen.
Zij is gedoopt in de grote kerk door Ds. de Blau.

1769. d. 12 January is mijne vrouw verlost van eene dogter en gedoopt door den pred. Lubbers in de grote kerk en genoemd naar mijne vrouws vader ***Johanna Petronella.***

1771 d. 23 Janu. is mijne vrouw verlost van eene dochter, en gedoopt door den Heer Lubbers in de grote kerk, en genoemd ***Jacoba*** naar mijn Vader.

1773. d. 5 July is mijne vrouw verlost van eene dochter en gedoopt d. 9 Do. door den Heer de Blau in de grote kerk en genaamd ***Margaretha Hendrika*** naar mijne vrouws zuster, Wijlen Vrouw van Joh. Ph. Riedel.

1777. 16 Aug. is mijne Vrouw verlost van een zoon en gedoopt op Zondag 17 Do. in de A. kerk door den Heer de Blau, en genaamd ***Engelbert*** naar zijn vader.

Aanteekening van J. C. Sibinga geb. Bruinewolt.

1780. d. 15 December is mijn dierbare Echtgenoot ***Engelbert Sibinga,*** na eene derdendaagsche koortsziekte van drie weken, door een onverwagt toeval, uit mijne liefdearmen, na eene gewenschte Echtverbintenis van ruim 23 jaren, in den ouderdom van 68 jaren en ruim 3 maanden weggerukt, en zoo ik op Evangelie gronden hope in eene zalige eeuwigheid overgegaan. De Heer die een man der weduwen en een vader der weezen zijn wil, vervulle genadig deeze belofte aan ons, die dit smartelijk verlies met mijne 7 lieve kinder betreur.

1783. d. 7 Septemb. is mijn zoon ***D. F. Sibinga*** in den H. Dienst te Wierum en Dorquert bevestigd door den Eerw. Heer van der Tuuk, Pred. te Groningen, predikende uit 2 Tim. 4. 6. Mijn zoon nam zijne intrede uit 1 Korint. 2-2. De Heere zelve bevestige hem in zijnen dienst.

1786. d. 4 Decemb. is mijn oudste dochter ***Eatharina Sibinga*** in 't huwelijk gegaan met den Hr. ***J. R. van Boekeren,*** Pred. te Meethuizen, De Heere geve er zijne hoge goedkeuring over!

1786. d. 22 Octob. is mijne dochter ***van Boekeren*** verlost van een zoon en gedoopt door zijn Oom D. F. Sibinga, en genaamd naar zijn Grootvader ***Hindrik Albert.***

1787. d. 1. Maart is mijne twede dochter ***M. H. Sibinga*** in den huwelijken staat getreden met den Eerw. Heer ***B. J. Broese,*** Pred. te Garnwert. De Here geve er zijne hoge goedkeuring over!
d. 6. Juni is mijn zoon ***D. F. Sibinga,*** in 't huwelijk gegaan met zijne nicht G. ***E. Koning.*** de Heere bekrone het met zijnen zegen!
d. 10 Juni heeft mijn zoon afscheid genomen van zijne geliefde gemeente van Wierum en Dorquert, predikende uit Phil. 1. 27.
d. 24 Juny heeft mijn zoon zijne intrede gedaan in de aanzienlijke gemeente op de Gordijk in Friesland, predikende bij die gelegenheid uit Colos. 1. 28.
d. 1 July heeft mijn schoonzoon ***van Boekeren*** een liefderijk afscheid genomen van de gemeente van Meethuizen uit Pred. 12 : 13. 14.
d. 16 July is mijn schoonzoon ***van Boekeren*** in den H. dienst bevestigd te Heveskes. De bevestigingspreek door D. Abbring, Pred. te Oterdum uit Joh: 20: 21-23, waarop de bevestigde zijne intrede deed uit 1 Cor. 1 : 18.

1788. d. 23 Maart is mijne zoons vrouw op de Gordijk verlost van een Zoon en genaamd ***Egbert Wiardi,*** naar zijne vrouws Grootvader, den Heer Medic. Dokter Wiardi : doch d. 12 April daarop volgende is dat kind overleden.

1788. d. 1 Augustus is mijne dochter ***van Boekeren*** verlost ***van*** een zoon en genaamd naar mijn man ***Engelbert.***

1789. d. 9 Aug. heeft mijn zoon afscheid genomen van

de Gemeente van Gordijk, predikende bij die gelegenheid uit Pred. 12: 13-14.

d. 43 is mijn zoon in den H. dienst bevestigd te Enum door zijnen zwager van Boekeren, predikende 2 Cor. 5 : 19. 20, waarop mijn Zoon zijn intree deed uit 2 Cor. 6. 2b.

d. 19 Aug. is mijne dochter ***Broese*** verlost van eene dochter en naar mij genoemd ***Johanna Katharina.***

1790. d. 17 Maart is mijne dochter ***Van Boekeren*** verlost van een zoon, en genoemd naar des Dominé's Oom *Wolter Paping.*

d. 9 Sept. is mijn zoons vrouw te Enum verlost van eene dochter, doch het kind is d. 16 daaraanvolgende overleden.

1791. d. 19 Juny is mijne dochter ***Broese*** verlost van eene Dochter en genoemd naar des Dominé's moeder ***Qeertruida.***

d. 3 Novemb. is mijn Schoonzoon de Pred. ***Van Boekeren*** na eene hevige koortsziekte van eenige dagen uit de liefdearmen van mijne dochter weggerukt, na eene gewenschte echtverbintenis van bijna zes jaren in den ouderdom van ruim 32 jaren, in welk zielgrievend verlies mijne Dochter van alle die betrekking op haar hebben hartelijk betreurd wordt.

d. 24 Dec. is mijne dochter, na's vaders overlijden verlost van eene dochter, die genoemd is naar den vader, en deszelfs broeder die ook eenige dagen tevoren overleden was, zijnde de naam ***Johanna Roelika Alberdina.*** Ach, dat de Heere in kracht zich verder wil betonen te zijn een man der weduwen en een vader van deze 4 onnozele weesjes, en zijne beloften in kracht en nadruk aan haar vervulle, die magtig is uit de duisternis het licht te doen te voorschijn komen.

1792. d. 13 Janu. is mijn zoons vrouw verlost van een zoon te Enum en genoemd naar mijn man ***Engelbert.***

1793. ***cl.*** 28 May is 't jongste kind van mijne dochter van *Boekeren* na langdurige sukkeling overleden.

1793. d. 14 July heeft mijn zoon een liefderijk afscheid genomen van de gemeente te Enum, Predikende naar Hebr. 13: 20- 21.

d. 28 July heeft mijn zoon zijne intrede gedaan in de gecombineerde gemeente van Oudega, Nyega en Opeinde, predikende over Hand. 10: 42.3.

1794. d. 6 Janu. is mijne dochter ***Broese*** verlost van een zoon. De Heere gaf in dezen de begeerte van ons hart, maar het behaagde hem naar zijne vrijmagt op den derden dag haar met eene zware koorts te bezoeken, die van zwaardere toevallen gevolgd werden, en op den 13en dezer een einde maakte aan haar zoo nuttig als begeerlijk leven, in den jeugdigen ouderdom van bijna 27 jaren, na een echtverbintenis van omtrent 7 jaren. Zielroerende slag voor mij 'die haar gebaard heeft, en genade wenscht om Gode te zwijgen, en nevens de mijnen en haar geliefde Echtgenoot dit smartelijk verlies betreuren.

d. 26 is de jonggeborene gedoopt door zijn vader en naar zijne liefderijke moeder genoemd ***Markus Leonardus.*** De Dom. predikte tot zijne en onze opwekking uit Ps. 12: 6. De God der hope ver-

vulle onze begeerten en doe de drie moederloze kindertjes opwassen tot zijn eer.

d. 2 Novemb. is mijn derde dochter ***J. P.*** *Sibinga* in 't huwelijk gegaan met den Eerw. Heer P. ***btrating,*** die op dien zelfden dag bevestigd is in de gemeente te Wedde, predikende uit Gal. 6: 14 De Here die goed is bekrone dezeverbintenis met de kennelijkste blijken zijner goedkeuring.

1796. d. 2 Maart is mijne dochter ***Strating*** verlost van een zoon, en genaamd naar Dominé's vader ***Sibrandus.***

d. 19. Decemb. is mijn zoons vrouw verlost van eene dochter terwijl zij wegens zwakheid in Amsterdam bij hare zuster Beekman was, en genoemd ***Qeertruida Tobia,*** naar haar moeders Oom en Tante.

1797. d. 26 April is mijne dochter ***Strating*** verlost van een zoon en genoemd naar mijn man *Engelbert.*

1800. d. 17 Febr. is mijne dochter ***Strating*** verlost van een zoon, en genoemd naar zijn Oom den Dom. van Aderg, *Everhardus Theodorus.*

1802. d. 23 Janu. is mijn zoons vrouw verlost van een dochter en genoemd naar mij ***Johanna*** *Catharina.*

d. 6 Decemb. is mijne geliefde dochter ***Jacoba Sibinga,*** na eene Katharale ziekte van 6 weken, in den ouderdom van 31 jaren tot mijne innige droefheid overleden en in de Martinikerk begraven.

d. 24 Decemb. is mijn geliefde kleinzoon Bendrilt ***Albert van Boekeren, na*** eene katharale ziekte van 14 dagen in den jeugdigen leeftijd van 16 jaar en 2 maanden overleden, en in de grote kerk begraven.

1803. Heden d. 2 February in den morgen trof mij voor de derde reis binnen 2 maanden eene smartelijke slag door het overlijden van mijne geliefde dochter *Katharina* Sibinga, Wed. van *Boekeren* na eene katharale zenuwkoorts, in den ouderdom van bijna 40 jaren tot mijne innige droefheid en groot verlies voor hare beide kinderen. Ik zwijg Gode van wien alleen mijne verwachting is.

1807. d. 3 Maart is mijn dochter ***Straling*** verlost van een zoon, en genaamd ***Johannes Jacobus,*** naar mij en mijne overledene dochter Jacoba.

1809. d. 27 Maart is mijn geliefde kleinzoon *Engelbert* ***van*** *Boekeren* in Amsterdam overleden.

d. 29 May is mijn kleindochter ***J. C. Broese*** in 't huwelijk gegaan met den WelE. Heer *J Kramer*, Predikant te Feerwert.

d. 3 Novemb. is mijne dochter ***Strating*** verlost van eene dochter, doch welke d. 11 Decemb. tot hare bittere droefheid overleden is.

KORTE MEDEDEELINGEN.

Van der Burgh van Oudaen.

Naar aanleiding van het medegedeelde over dit geslacht door Jhr. E. B. F. F. Wittert van Hoogland (Bijdragen t. d. Geschiedenis der Utrechtsche Ridderhofsteden en heerlijkheden", II, 's-Gravenhage 1912) vond ik, dat deze familie zich blijkbaar geruimen tijd te Alkmaar heeft opgehouden. Eenige aanvullingen, te Alkmaar aangetroffen, mogen hier volgen.

De t. a. p. op bl. 446 vermelde Johanna van Sneeck, vrouwe van Oudaen, overl. Oct. 1652, tr. 1606 Mr. Jacob Pietersz. van der Burgh, advocaat. Hunne kinderen waren:

1. Arnold v. d. B., heer v. Oudaen, zie onze „Genealogische en Heraldische Gedenkwaardigheden in en uit de kerken der prov. Nd. Holland", 1, bl. 37, tr. ***Anna*** Nobel, zuster van na te noemen Catharina, wordt vader genoemd van Jacobus, Cornelius, Johanna, Wilhelmus, Johannes en Adrianus v. d. B. en testeert voor notaris A. C. Heemskerk te Alkmaar, wonende aldaar in de ***Coorstraat*** 3 Oct. 1656, beschikkende o.m. over zijn hofstede „Houdaen", liggende aan de Oostzijde van de Vecht, door hem verkregen bij octrooi van de Staten van Utrecht dd. 28 April 1630 (oude stijl) en van den bezitter van den huize Nijenrode dd. 14 Juli 1648.

2. Peter (Petrus) v. d. B., ***heer van Soesbergen,*** tr. ***Catharina*** *Nobel*, dr. van Jacob Cornelisz. en van Adriana van Nesse, vgl. Gedenkwaardigheden N. Holland 1, t. a.p. bl. 37 sub 67. Hij kocht 26 Mrt. 1667 te Alkmaar een graf in de Gr. kerk aldaar, Zuidergang 364, en test. 18 Mei 1663 ald. voor denz. notaris, toen wonend te Utrecht.

3. Aldegonda v. d. B., tr. Jhr. Jordaen Poeijt; heet in laatstgemeld testament reeds overleden, kinderen nagelaten hebbende.

4. Anna v. d. B., heet in laatstgem. testament eveneens reeds overleden, hebbende nagelaten een dochter ***Agatha Clementia*** bij Jhr. *George Kieffel*, ***heer van Creinhem en Oppielen.***

Jacob Nobel, de schoonvader van beide bovengemelde broeders, maakte testamenten, te Alkmaar verleden 24 Juli 1624 (voor notaris C. J. Baert) 9 Jan. en 21 Sept. 1662, 24 Apr. en 17 Dec. 1654 en 3 April 1663 (alle voor notaris A. C. Heemskerk). Hij noemt Frans Barentsz. Cousebant te Haarlem en Ysbrant Dobbius te Amsterdam zijn neven.

Jhr. Jan (Johannes) van der Burgh, heer v. Oudaen, zoon van den boven sub 2 genoemden Arnold, kocht in de Schermer 9 Juni 1674 een boerderij met twee kavels land (I. 4/5), die door zijn a.i. erven 14 Aug. 1738 werd verkocht.

De door den heer Wittert van Hoogland genoemde Johanna Maria van der Burgh, vrouwe v. Oudaen en Soesbergen, tr. ***te Alkmaar*** voor burgemeesteren 26 Jan. 1666 Jhr. Livin Philibert de Clerque, heer v. Bouvignes, burggraaf v. Wissocq, wonende te Gent. Zij testeerden 11 Febr. 1668 te 's-Gravenhage voor notaris C.v. d. Hooch en 8 Mei 1668 te Alkmaar voor notaris Mr. L. Eeijser.

Behalve in de Schermer bezat deze familie nog goederen in de Zijpe (o.a. een huismanswoning „Vijverberg" in polder F.), vgl. transporten Zijpe en Hazepolder, Rijks-Archief te Haarlem, dd. 10 Juni 1724 en 10 April 1730.

Mr. J. BELONJE.

Van Heerma van Holwinde.

(LIII, 183).

Carel ***Philip Theodoor Willem Otto van Heerma van Holwinde;*** vermeld op Wapenbord No. 89 als overleden in 1787, 21 jaar oud, werd 16 November 1766 te Roermond gedoopt als zoon van Baron ***Ludolph Herman Joseph*** en Baronesse *Otta Ernestina Wilhelmina* ***van Hövell de Boscamp.*** Doopgetuigen zijn: Helena Catharina vidua Heerma nata de Clant de Scharmer et Campen [dus zijn grootmoeder, overleden 1779, zie Wapenbord No. 88) en Comitissa de Sickinghe.

Baron ***Ludolph Herman Joseph van Heerma van*** *Holwinde* liet nog de volgende kinderen te Roermond doopen:

Maria ***Theresia Carolina*** *Caecilia*, ged. 23 Januari 1764, s s. Petrus Clant, Maria de St. Vaest en Maria Caecilia van Eyck, abdis.

Carolina Maria Anna *Barbara Antonia*, ged. 31 Juli 1765, s.s. Carolus Comes ab Arnberg, Vallangen en Philippina Carolina Commitissa de Sickinghe et Nieuwkappel.

Theobaldus Willem Johannes Hermanus Maria *Josephus* (de vader wordt hier Edele Raad van Gelre genoemd), ged. 16 Juni 1769, s.s. Rudolph J. M. de Heerma de Holwinde vice-colonel. Hij is te Roermond gestorven 31 Juli 1769.

Onder de overledenen te Roermond komt nog voor: *Helena Wilhelmina* ***Constantia Josepha*** *Heerma*, 10 Maart 1770.

Baron ***Ludolph*** *Herman* ***Joseph*** van *Heerma* ***van Holwinde*** overleed 29 Nov. 1810 te Roermond.

Aangezien zijn zoon *Carolus Theodoor* ***Philippus*** *Willem* ***Otto*** te Roermond staat ingeschreven als aldaar op 22 Aug. 1787 overleden, zal de oorspronkelijke plaats van Wapenbord No. 89 wel Roermond geweest zijn.

Bloemendaal. ***C.*** VAN WESSEM.

Maneil.

(XLIII, k. 106 v.v. en 190).

In de Mitteilungen des Vereins fiir Geschichte und Landeskunde von Osnabrück, Band 19 (1894) komt een omstandig artikel van A. von Diiring voor, getiteld: „Geschichte des Stiftes Börstel", een Cistercienser klooster.

Op pag. 11—12 van deze Osn. Mitt. wordt gewag gemaakt van *Mette* ***Maneel,*** die in 1632 Kellnerin en in 1566 abdis van dit klooster werd; zij stierf in 1676. Men leert haar kennen als eene krachtige, bezonnen persoonlijkheid. Evenals Dr. Edel over deze familie schrijft, vermeldt ook von Düring van Mette, dat zij uit het Eemsland stamt en wel van Landegge, waar haar vader Burgman was. Laatstgenoemde schrijver voegt er aan toe dat zij, naar het schijnt, ook bij Aschendorf gegoed was, aangezien haar beid0 broeders, ***Johan*** en ***Botschalk,*** alsook haar zuster ***Cecile*** aldaar woonden.

De verhandeling van den Heer Bijleveld over dit geslacht vangt aan met een in denzelfden tijd levenden ***Johannes Maneel,*** grafelijk drost van Paluwsum (Pewsum) in Oost-Friesland in 1689. De gelijkheid van den voornaam Johan trekt de aandacht.

Zou de trek naar Groningen, die in 1623 valt te constateeren, reeds van eerdere dagteekening zijn? Von Düring weet namelijk te vertellen, dat dit geslacht in de 15de eeuw in Holland bloeide.

Wat ***Clara van Aldenbockum,*** de gade van Johannes, betreft, mogelijk is zij de dochter van ***Johan van Grimbergen*** genant van *Aldenboichum*[1]) der Junghe zur Wysch (1546—1574), in 1670 en in 1674 onderscheidenlijk Drost te Ringenberg en te Dinslaken, en *Klara* N., die in 1646 voorkomt.

J. DE GROOT.

[1]) **Aldenbockum ligt dicht bij Bochnm (bij** Dortmund).

Het volgende vult mijne genealogie *von Maneil* in jg. 1926, k. 108/109 van dit Maandblad aan:

Hans Adam v. M. had een8 dochter: ***J. M. V.,*** zie kol. 111, op den borg te Kolham geboren, 4 Mrt. 1692 lidm. geworden te Godlinge, waarheen zij bij dood8 haars vaders met hare moeder verhuisd was, ingetrokken bij de ooms Rengers op Rengerda.

Niet ***A. A.*** of C. ***v. M.*** huwde de zuster van den G. G. *van Imhoff*, doch hun **oudste** broeder *J. G. G.*, di0 voogd was over de kinderen zijns zwagers.

Bd.

Wisch

(LIII, 283).

Aan mijn0 in het vorig nummer geplaatste mededeeling over eenige in de 13e eeuw levend0 leden van hot geslacht der heeren van Wisch moge ik nog het volgend0 toevoegen.

Een hunner voorouders, *Sueterus de Wische* (± 1180—1207), wordt na zijn dood nog in eene oorkonde van 13 Maart 1222 [1]) genoemd. De abdis Ida en het geheele convent van Vreden bekennen daarbij, dat Herman Clate en zijne vrouw Dhincburgis aan dat stift 6 akkers overdragen ten eind0 de herdenking te bekostigen van *dominus Suedherus de Wisge*, Lamburgis (de moeder van Herman), Azze, Wolburgus en Jutta.

J. DE GROOT.

VRAGEN EN ANTWOORDEN.

Deibel. (LIII, 284). *George Deibel,* geb. 16 Januari 1797 te Dordrecht, ged. in de N. H. Kerk aldaar 20 Januari d.a.v., zoon van *Martinus (Martin)* ***Deibel (overleden*** te 's-Gravenhage 31 October 1822) en van *Johanna Wright* (overleden te 's-Gravenhage 26 September 1816), van beroep boekhouder in het Huis van Opsluiting en Tuchtiging, trouwt 6 Juni 1824 te Leeuwarden *Elisabetha Knauff*, ged. in de *N.* H. Kerk te Groningen 7 Juni 1799, dochter van ***August*** *(Jean Auguste) Knauff* (van beroep gepens. sergeant, in den ouderdom van 60 jaren overleden te. Leeuwarden 29 December 1812) en van *Ida (Tietje)* ***Bisschop.***

Martinus ***Deibel,*** geboren in Duitschland, zoon van *George* ***Deibel*** en ***Maria Barbara*** *Rogh*, ten tijd0 van zijn overlijden oud 60 jaren en zonder beroep.

Johanna *Wright*, geboren te Breda, dochter van *Archibald Wright* ***en .Bastiaantje van Dongen,*** ten tijde van haar overlijden oud 67 jaren.

Leeuwarden. Ir. CH. C. VAN DER VLIS.

Sandenbergh Mathiessen. (LIII, 286). Het wapen : doorsneden, boven op zilver drie gouden adelaars, 2 en 1; beneden op goud 3 rood8 sterren (8), 2 en 1 ; helmteeken een rood lat. kruis tusschen een gewone vlucht van goud en zilver, werd gevoerd door Mr. ***Clemens S.M.,*** sinds 1829 heer van Petten en Nolmerban, vgl. uitvoeriger onze „Genealogische en Heraldische Gedenkwaardig heden in en uit de kerken der provincie Nd. Holland", IV, Utrecht 1928, bl. 279 en het daar aangehaalde; „Navorscher" 1933, dl. 82, bl. 68.

1) **Westf. Zeitschr. Bd. 48 (1890) pag. 159.**

Mr. *Clemens* ***S.M.,*** geb. Kaap de Goede Hoop 1801, overl. Haarlem 1864, advocaat te Amsterdam, lid d. Rechtbank te Alkmaar 1827—'39, lid v. d. Staten v. Holland Juni 1834, later lid v. Gedep. Staten, dijkgraaf v. Geestmerambacht, hoofdingeland van de Zijpe en Hazepolder 1831, zijn portret, lithografie, in de gemeentel. Prentverzameling te **Alkmaar** (onder no. 924) ; tr. ***Maria Elisabeth Coster,*** geb. Amsterdam 1802, overl. te ? den ?

Kan inz. mij wederkeerig misschien iets naders over dit echtpaar en familie mededeelen?

Alkmaar. **Mr. J.** BELONJE.

Terpant. In het bezit van den heer M. Meinesz alhier is uit den boedel van wijlen zijn te Heerenveen overleden moeder aangekomen een bokaal, waarop een wapenschild, waaronder het woord „*Terpant*". Op het schild bevindt zich een figuur, die er uitziet als het bovenste deel van een doodshoofd; in plaats van de neus is echter een driehoekje en de bovenkaak heeft geen tanden doch vier inkervingen, waarvan de eerst0 drie rond en de vierde vierkant eindigen. Uit de ronde gaten, welke op de plaats van de oogen zich bevinden, komen eikentakjes, waaraan twee eikels en drie bladeren en welke takjes resp. schuin-rechts en schuin-links zijn geplaatst. Boven het schild een kroon van 3 bladeren en 2 paarlen. Wat beteekent dit alles en wat is *Terpant?*

Batavia C. B. v. T. P.

De Friesche halve adelaar. (LIII, 288). Ter verduideling van de door mij t.a.p. gesteld0 vraag, deel ik mede dat het mijn0 bedoeling is te weten of bedoeld0 halve adelaar steeds ***geheel zwart*** **is of ook** wel **voorkomt** als *getongd en* ***geklauwd van rood.***

Almelo. F. W. FABIUS.

Onbekend wapen. (LIII, 288). Hoewel het volgend0 geen direct antwoord geeft op de vraag van Mr. Belonje wil ik er de aandacht op vestigen, dat het door hem beschreven wapen met de pijlen ook voorkomt op den grafsteen van Kapitein ***Bernardus Hals van Wissen*** in de Munsterkerk te Roermond, 3 Januari 1687. De pijlen staan eveneens boven elkaar geplaatst, echter schuin-links. Bij de afbeelding, di0 ik er van bezit, wordt het wapen aangeduid als dat van de familie ***Hals.***

Bloemendaal. ***C.*** VAN WESSEM.

INHOUD 1035, No. 10.

Bestuursberichten. — De afstamming van het geslaoht de Bye (van der Does de Bye-Thierry de Bye), door W. Wijnaendts van Resandt. — Striana IV. De oorsprong van de Dordtsche Regentenfamilie Cool, door Jhr. Dr. Th. van Rheineok Leyssius. — Overluidingen van te Nijmegen overleden personen 1585-1587, medegedeeld door A. J. Maris. (Slot). — Familie-aanteekeningen Sibinga en aanverwante geslachten, medegedeeld door H. E. Koopmans van Boekeren. — Korte mededeeliugen: Van der Burgh van Oudaen; Van Heerma van Holwinde; Maneil; Wisch. — Vragen en antwoorden: Deibel; Sandenbergh Mathiesson ; Terpant. — De Friesche halve adelaar; Onbekend wapen.

DE NED. BOEK- EN STEENDRUKKERIJ V/H H. L. SMITS.

DE NEDERLANDSCHE LEEUW

MAANDBLAD VAN HET

Koninklijk Nederlandsch Genootschap voor Geslacht- en Wapenkunde,

Dit blad verschijnt aan het begin van iedere maand en wordt aan alle leden van het Genootschap toegezonden.
Bijdragen en correspondentie, bestemd voor het. Maandblad, zoomede opgaven van adresverandering gelieve men te richten tot den Hoofdredacteur Dr. Th. R. Valck Lucassen, *huize Eikenrode, Driebergen.*



Correspondentie, bestemd voor het Best uur, gelieve men te riohten tot den Secretaris Dr. J. Pa. de Monté verLoren, *Bleyenburg 5, 's-Gravenhage.*
Alle overige correspondentie (niet bestemd voor Bestuur of Redaotie) te riohten aan het Bureau van het Genootschap, *Bleyenburg 5, 's-Gravenhage.*

De redactie van het Maandblad wijst er nadrukkelijk op, dat zij niet aansprakelijk is voor de strekking of den inhoud der onderteekende stukken.

N°. 11. LIIIe Jaargang. November 1935.

BESTUURSBERICHTEN.

Voorzitter van het Genootschap.

Het Bestuur deelt mede, dat in zijne Vergadering van 16 October jl., met inachtneming van art. XI, lid 3 der Statuten, als opvolger van wijlen Jhr. Dr. W. A. Beelaerts van Blokland tot Voorzitter van het Genootschap is verkozen Dr. Th. R. Valck Lucassen, sedert 1928 Vice-Voorzitter.

Dr. Valck Lucassen, die van 1913 tot 1918 Secretaris van het Qenootschap was en sinds 1913 tevens de functie van Redacteur van het Maandblad bekleedt, zal zich als Hoofdredacteur met de leiding van het orgaan „De Nederlandsche Leeuw" blijven belasten.

Buitengewone Algemeene Vergadering

in het Gebouw Bleyenburg 3a (Duitsche Kerk), 's-Gravenhage, op Woensdag 13 November 1936, des n. m. te 3 uur.

Agenda:

1. Verkiezing van een Bestuurslid ter voorziening in de vacature, ontstaan door het overlijden van Jhr. Dr. W. A. Beelaerts van Blokland.

Eenige oproeping.

Het Bestuur geeft met leedwezen kennis van het overlijden van den Heer E. C. U. Baron Ca 1 koen, te Eefde, sedert 1927 gewoon lid van het Qenootschap.

Tot lid zijn benoemd:

Ds. C. B. Heyn . . . . . *Leiden. Plantsoen 9 b.*

J. E. M. Kramers . . : . . . *Scheveningen. Rusthoekstraat 23.*

Adreswijzigingen.

J. van Arkel . . . . . *'s-Gravenhage. ten Hoveetraat 50.*

Jhr. F. 1. van Haeften . . . . . *London S. W. 5. Nevern Square* 29.

P. H. van Haselen . . . . . *Amersfoort. Bergstraat 27.*

A. Ringeling . . . . . *Djember (Oost- Java). pa. Ondern. Glantangan.*

P. N. Ruys . . . . . *Amersfoort. J. v. Oldenbarneveldlaan* 18.

Aanwinstenlijst der Bibliotheek.

Daugnon, F. F. de. Teatro gentilizio della nobiltà d' Europa. Milano 1879-1884. vol. 1.
le stuk: Qenealogie in lingua Italiana.
2e stuk: Généalogies en langue Française.
(Geschenk van Mevrouw Leembruggen-von Lieben).

Rea, A. Monumental remains of the Dutch East India company in the preaidency of Madras. Madras enz. 1897. Archaeologioal survey of India, new imperia1 series, vol. XXV. *(Beschenk a. b.).*

Heel, D. van. De Minderbroeder pater Henricus de Vroom (Henricus Sedulius) 1649-1621; zijn leven, zijne geschriften, zijne brieven. Den Haag [1931].
(Geschenk van den. Schrijver).

Heel, D. van. Nicolaas Wiggers Cousebant als secu-lier priester 1666-1603 en als minderbroeder 1603-1628. Haarlem 1929. *(Geschenk van den Schrijver).*

Hoek, D. Geschiedenis van „Backershagen". [Rotterdam 1935]. *(Geschenk van Prof. Dr. J. F. van Bemmelen).*

Brem er, H. Haus Welbergen.. Aus der Qeschichte einer Münsterländischen Wasserburg. Gronau [z. j.].
(Geschenk van den heer J. van Aeek).

Martens, R. L. Genealogie van het geslacht Hoynck van Papendrecht, gedeeltelijk naar aanteekeningen van J. H. Scheffer, berustende in het Geneal. Herald. Archief, bewerkt. 's-Gravenhage 1891.

(Geschenk van den heer J. C. Hoynck van Papendrecht).

Driessen, H. L. De retroacta van den Burgerlijken Stand in Gelderland. Beschrijving van de doop-, trouw- en begraafboeken, de registers van overledenen enz., dagteekenende van voor de invoering van den Burgerlijken Stand. Utrecht [1935].

Rijksarchief in Gelderland.

(Geschenk van den Schrijver).

Heuvell, J. H. van Linden van den. Het geslacht van Dusseldorp [z. pl. z. j.].

Overdr. uit „de Nav.", 1931-1934.

(Geschenk van den heer Ir. L. J. van Dusseldorp).

Donkersloot, H. Dr. Joost Donkersloot, medicinae doctor, heel- en vroedmeester te Assendelft, 's Gravelduin-Capelle en Voorburg (Z.-H.) 29 Juni 1814 — 30 Juli 1869. Een levensschets. [Rotterdam 1935].

(Geschenk van den Schrijver).

Flournoy, H. Trois Américains d' origine Genevoise. [Flournoy]. Genève 1936.

Overdr. uit „Echo Suisse," 1935.

(Geschenk van den Schrijver).

Huizinga, J. Burg en kerspel in Walchren. Amsterdam 1935.

Mededeelingen der Kon. Akademie van Wetensch., afd. letterk., dl. 80, serie B, no. 2.

(Geschenk van Prof. Dr. J. F. van Bemmelen).

Grandjean, P. B. Ludvig Holbergs borgerlige Segl. København 1936.

Overdr. uit „Personalhistorisk Tidsskrift", jrg. 56.

(Geschenk van den Schrijver).

Gras winckel, D. P. M. Het oud-archief der gemeente Arnhem. [z. pl.] 1935. 3 dln.

Rijksarchief in Gelderland.

le stuk. Voorw., inl., inventaris.

2e stuk. Regestenlijst.

3e stuk. Brievenlijst, lijst van kaarten en teekeningen, index. *(Geschenk van B. en W. van Arnhem).*

Schneider, C. Geschichte des Wild- und Rheingräflichen Hauses. Volkes und Landes auf dem Hundsrücken. Kreuznach 1864.

Bilder aus der heimischen Vergangenheit, Heft 11-XII.

(Geschenk van den heer J. van Hasselt).

[Miedema, A. S.]. Ien en oar oer us âlde Fryske geawapens. [z. pl. 1935]. *(Geschenk van den Schrijver).*

Kamer van Koophandel en Fabrieken Rotterdam 1803—1928. Gedenkboek. Rotterdam 1928.

(Geschenk van den Heer Th. F. Leemans).

Langton Sanford, J. and M. Townsend. The great governing families of England. Edinburgh enz. 1865. 2 vol. *(Geschenk van den heer J. van Lier).*

Maris. A. J. De geestelijke en kerkelijke stichtingen in Lochem. [z. pl. 1935].

Overdr. uit „Bijdr. Gelre", dl. XXXVIII.

(Geschenk van de Schrijfster).

Ven, A. J. van de. Het oud-archief van degemeente Zaltbommel. Zaltbommel 1935.

(Geschenk van het Departement van O., K. en W.).

Medico, H. I. Nomenclator, omnium rerum propria nomina septem diversis linguis explicata indicans. Francofurti 1696.

(Geschenk van den heer Mr. Dr. H. J. von Brucken Fock).

Ilgen, Th. Die Westfälischen Siegel des Mittelalters. Munster 1894—1900. IV Heft.

Afl. IV, 123 Tafeln in Lichtdruck, enthaltend die Siegel von Adligen, Bürgern und Bauern. (Geschenk *a. b.*).

Grünenberg, C. Wappenbuch, volbracht am nünden Tag des Abrellen, do man zalt tusend vierhundert drii und achtzig jar. Zu Farbendruck neu herausgeg. von R Stillfried-Alcàntara und A. M. Hildebrandt. Görlitz 1876. Niet volledig. *(Geschenk a. b.).*

[Fruin, R.] Het leven van Leonardus Cornelius van der Valck. [z. pl. 1935].

Overdr. uit „Historia", 1936.

(Geschenk tan den Schrijver).

Brandenburg, E. Die Nachkommen Karls des Grossen. 1-XIV Generation. Leipzig 1936.

Stamm- und Ahnentafelwerk der Zentralstelle f. Deutsche Personen- und Familiengeschichte, Bd. XI.

Rühl Jr., D. Nederl.-Indische gemeentewapens. Geschiedenis, legenden en besluiten. [Bandoeng 1933].

Löcherbach, H. Verzeichnis der Kirohen bücher der Rheinprovinz Mit einem Qeleitwort des Sachverständigen f. Rasseforschung im Reichsministerium des Innern. Köln 1934.

Sonderheft der Mitteilungen der Westdeutschen Gesellschaft f. Fam. kunde.

Coeverden, F. W. W. H. van. Schetsen uit Twenthe's verleden. Enschede [1934].

Hullu, J. de en J. A. Brakman. De hofsteden van Groede en Breskens en hunne bewoners in vroeger en later tijd. Oostburg 1930.

Beelaerts van Blokland, W.A., D.P. M. Graswinckel, E. C. M. Prins, D. van Heel. Nederlandsche kloosterzegels vóór 1600. ['s-Gravenhage 1935]. afl. 1 'en 11.

Bolt, H. Geschiedenis van het Sint-Geertruidsleen te Abbega 1508— 1933. (Met stamlijst). [Sneek 1933].

Louët Feisser, J. J. J. Amsterdamsche straatnamen en hun beteekenis. Amsterdam [1935]

's-Hertogenbosch 1186-1936. 's-Hertogenbosch 1936.

Hoff, B. van 't en G. J. Lugard Jr. Honderd jaar Overijselsche geschiedschrijving. [z. pl.] 1936.

Het geslacht Borculo,

door J. de Groot.

(Vervolg van LIII, 276.)

Hoofdstuk 111.

De kinderen van Henricus III van Borculo.

§ I. **Henricus IV** van Borculo (1288-1296).

Of Henricus IV, die naar de Leitnamensitte in deze serie van Hendrikken de oudste zoon zijns vaders zou zijn, dit ook inderdaad was, weten wij niet, In de reeds eerder vermelde oorkonde van onbekende dagteekening staat Godefridus vóór Henricus, maar dit kan geschied zijn, omdat hij als proost van Zutphen eene hooge geestelijke waardigheid bekleedde, welke vaak een recht van voorrang in de oorkonden verschafte. Het is echter best mogelijk, dat hier, in afwijking van het gebruik, wegens bijzondere redenen aan het geven van den voornaam Godefridus aan den oudsten zoon bepaald waarde werd gehecht. In die richting wijst ook het feit, dat naast dezen proost ook nog aan een jongeren zoon dezelfde voornaam werd geschonken, zoodat er twee gebroeders Godefridus zijn.

Wat hiervan zij, als opvolger in de heerlijkheid

Borculo behandelen wij Henricus het eerst. Naar toenmalig gebruik werden de bezittingen des vaders onder de verschillende kinderen verdeeld en zoo erfde Reinald Coevorden; uit hem stamt het huidig adellijk geslacht van dien naam.

Deze splitsing is aan den invloed van het geslacht Borculo niet ten goede gekomen. Geen van de zoons van Henricus III is anders dan bij uitzondering op den voorgrond getreden. Zoo missen wij b.v. Henricus IV reeds aanstonds in Febr. 1291 (1290)[103], wanneer een zeer groot aantal edelen en ridders zich borg stelt voor graaf Reinald van Gelre en zijne gemalin Nargaretha, als beiden ten gevolge van het voor hen zóó onfortuinlijk einde van den Limburgschen successie-oorlog genoodzaakt zijn alle inkomsten van zijne graafschappen Gelre en Zutphen en van het land van Kessel voor vijf jaar in pandschap over te dragen aan zijn schoonvader, graaf Guidus van Vlaanderen. Onder de borgen treffen wij b.v. wel aan Theodoricus dominus de Batenborg, Wilhelmus dominus de Brunckhorst, Fredericus dominus de Bare en Theodoricus dominus de Keppele, maar Borculo ontbreekt.

Henricus IV was reeds vóór zijn optreden als heer van Borculo in 1288 ridder. Dit blijkt uit de volgende drie oorkonden [104].

In 1283 maken abdis en proost van het klooster in Cosvelt (Marienborn) bekend dat Gisla, hun custos, een huis in Lette etc. gekocht heeft voor 11 Mark. Daartoe hadden o. a ***Jutta, uxor*** domini Heine de Borchlo et ***Lisa domicella eius*** aan Gisla 18 solidi gegeven.

Wie was deze Jutta? Wij hebben geen bepaalde aanwijzing, dat zij eene dochter van den miles Theodericus dominus de Wische zou zijn, al' gold de in het vorig hoofdstuk besproken huwelijksovereenkomst van 23 Febr. 1262(1261) mede een huwelijk tusschen den oudsten zoon, tevens erfgenaam, van Henricus III van Borculo en de oudste dochter van dien heer van Wisch. Wel wekt de Westfaalsche omgeving van Jutta den indruk, dat zij daaruit afkomstig is. Mocht zij niettemin geen Wisch zijn, dan is ook de in bedoelde huwelijksovereenkomst aangeduide helft van het gericht van Juckesberghe (Haaksbergen 7) niet op Borculo overgegaan.

Vervolgens is haar gemaal als Heino de Borkeloo miles op 17 April 1284 [105] getuige bij het sluiten van eene overeenkomst tusschen Gerhard Mensinge en de ingezetenen van Zuidlaren omtrent de betaling der tienden aldaar aan dezen Gerhard.

Op 29 Nov. 1284 [106] stelt Simon heer van der Lippe, door bemiddeling van de met hem verwante graven van Gelre en Cleve verzoend met Sifridus, aartsbisschop van Keulen, te Essen borgen voor de betaling van 800 Mark, welke hem als schadeloosstelling door dien kerkvorst was opgelegd. Tot die fideiussores behooren o.a. Hermannus de Monasterio (van Munster), Svederus de Alpen, Henricus de Burclo filius . . . . domini de Burclo, Hermannus de Ludinchusen, Bernardus frater eius, Bernardus de Strungede en Henricus filius Bernardi de Ludinchusen. Ook hier bevindt Borculo zich in Westfaalsch gezelschap. Hermannus de Ludinchusen

[103]) Gelre. 111 (1900), pag. 261-264.
[104]) W. IJ. B. III No. 1237.
[105]) Oork.boek Gron. Drenthe No. 163.
[106]) Sloet No. 1084, Lacomblet 11 No. 794 en W. U. B. VII No. 1930.

was reeds op 13 Jan. 1280 (1279) miles en Bernardus de Strungede heet op 10 Juli 1280 [107]) dom(i)nus. Het lijkt dus buiten twijfel, dat ook de jonge Borculo reeds ridder was, welke wetenschap straks te pas zal komen.

Nadat hij zelf heer van Borculo is geworden, ontmoeten wij hem slechts een viertal malen. Henricus Dominus de Borklo geeft op 13 April 1292 [108]) aan Willem heer van Diepenheim (den graaf van Dale) eene ministeriale, Lutgardis, dochter van Werner Mursbeke. Eene oorkonde van 22 Juni 1294 [109]) heeft eene ruiling van ministerialen tot onderwerp. Baldewinus heer van Steinfurt geeft aan Hynricus nobilis vir de Borclo als ministerialis Hadewig, dochter van Hadewig de Wynckelhusen, waarvoor Hynricus hem afstaat Emegardis, echtgenoote van Wilhelmus de Wynckelhusen en dochter van Johannes de Hervelo.

Hierna doen' de Lon'sche relaties wederom zich gelden. De in het vorig hoofdstuk meermalen vermelde Sweder van Vorst (Voorst) belooft op 2 Nov. 1296 [110]) ten behoeve van Reinald van Gelre in 1298 aan den bisschop van Utrecht te betalen eene som van 1.000 Mark sterling. Als fideiussores wijst Sweder eenige milites aan en vervolgens Wilhelmus comes de Dale, Johannes filius domini Bernardi de Nahus (Ahaus), zijn neef, Stephanus de Sulen, Henricus de Burclo, Reynaldus frater suus, Stephanus de Wische (zwager van Henricus) en anderen, allen famuli. Dat Henricus hier plotseling als ***knape*** wordt gekenmerkt, wekt groote verwondering, daar wij hem reeds sedert 1283 als ridder aantreffen [110a]).

Te Borclo doet ten slotte Henricus de Borclo op 19 Aug. 1296 [111]) kond, dat Gertrudis, de vrouw van Gotscalcus de Mercvelde (Markveld), met haar zoons afstand deed van den lijftocht (vruchtgebruik) van Sunderhuis, d. i. het huis ter Sunder, gelegen in Vorchten.

Hierna komt Henricus IV niet meer voor. Zijn sterfjaar verschuilt zich. Eerst op 15 Juli 1308 [112]) verschijnt zijn jongere broeder Godefridus, die steeds famulus bleef, als domicellus de Borclo, vermoedelijk als voogd van Henricus'oudsten zoon Henricus V, die sedert op 30 Nov. 1311 [113]) het bestuur over Borculo reeds blijkt te hebben aanvaard.

Nevens Henricus V liet Henricus IV nog een zoon Johannes na, die als kanunnik aanving en later tijdelijk het bewind over de heerlijkheid Borculo voerde. Een ouder kind van Henricus IV, de domicella Lisa, noemden wij reeds boven onder het jaartal 1283; de bijvoeging „domicella" wekt eenigermate de veronderstelling, dat zij destijds het eenig kind en Henricus nog niet geboren was. Van deze Lisa vernemen wij sedert niet meer. Over een Ludolfus de Borclo, die eveneens een kind van Henricus IV zou kunnen zijn, wordt in § III gehandeld.

[107]) W. IJ. B. 111 Nos. 1087 en 1104.
[108]) Racer, Ov. Gedenkst., VII, bl. 83.
[109]) W. U. B. 111 No. 1489 en Blok, Duitsche archivalia, blz. 206.
[110]) Nyhoff, Gedenkw. Geld, 1 No. 47.
[110a]) Eene dergelijke misstelling vindt men b.v. in 1335 (Tijdr. Reg. Over. Aanh., p. 7) in omgekeerden zin ten opzichte van den in § IV nader te vermelden famulus Egbertus domicellus de Almelo, die toen als ridder werd aangeduid, terwijl zijne weduwe op 23 April 1338 (Versl. en Med. Ver. Ov. Regt en Gesch., 1900, blz. 43) genoemd wordt Agnes domicella in Almelo relicta Egberti quondam domicelli ibidem.
[111]) Tijdr. Reg. Ov., 1, p. 33; Wubbe, Arch. Ter Hunnepe, Reg. No. 63, Inv. No. 388, en Brom, Reg. Stioht Utrecht No. 2716.
[112]) W. U.B. VIII No. 446 en Coesfelt, Beibeft, p. 129.
[113]) W.U.B. VIII No. 683 en Blok, Duitsche archivalia, p. 206.

§ 11. Reinald I van Coevorden (1288-1316).

Reinald werd nimmer ridder; naar Coevorden heet hij, naar wij zullen zien, eerst in 1309.

Op 24 Juni 1291 [113a]) sloot hij tezamen met het land Drenthe een verbond van wederkeerige hulp met Groningen tegen elken vijand. Daar Reinald slechts knape was, werd hij, evenals zijn vader op 9 Maart 1269, met castellanus betiteld. Hij werd gewikkeld in de Stichtsche en Drentsoh-Friesche veeten omstreeks dezen tijd, o. a. met Ludolphus, miles, dominus de Gronebeok (Gronebeke), prefectus in Groningen en tevens heer van Zelewart (Selwerd). Hiervan zal straks nader blijken.

In de vorige paragraaf zagen wij op 2 Nov. 1296 Reynaldus met zijn broeder Henricus als borgen van Sweder van Voorst, ten behoeve van een schuld van Reinald van Gelre aan den bisschop van Utrecht.

Die bisschop, Jan van Zirik, bevestigde op 21 Maart 1297 (1296)[114]) de privileges van Oldenzaal. Als getuigen staan hem o.m. daarbij ter zijde Suederus de Vorste en Reinoldus de Borclo, burggravius in Covordia, famuli, ministeriales van den bisschop. Deze burggraaf behoorde dus tot 's bissohops dienstmannen.

Twaalf jaren lang hooren wij nu niets meer van Reinald, maar dan komt er weer roerigheid van de zijde van Coevorden, die zich tegen Groningen heeft aangesloten bij een bondgenootschap, de Westerpartie genaamd. Ruinald's knapen hebben namelijk den „clerc" van heer Ludolf, prefect van Groningen, gevangen genomen. Het komt tot oneenigheid tusschen Ludolf met zijn aanhangers en de Westerpartie, waarop Ghye, bisschop van Utrecht, tusschen hen uitspraak doet in zake onlusten te Groningen. Dit geschiedt op 4 Febr. 1309[115]) en wij lezen dan ten deze: „Dat elfte pont, dat *Reynots* knapen *van Covorde* haren Ludolfs clerk vengen, so is ouse seggen, omdat wi vinden, dat *Reynout* zelve dar niene was, doe dat ghesciede, endet bi him niene was, enden *Goedevart zijn broder*" (zijn jongere broeder Godfried) „thants uitliet, so segge wi daran onsen vrede niet ghebroken, maer vor sine scade ende mistaen, die men him daer dede, so vinden wi him to beteringhe 5 marc." De zaak liep dus betrekkelijk gunstig voor hem af.

Luidens het Judiciaal Register van dezen bisschop, Guido van Henegouwen (uit het huis van Avesnes, van 130 1—1317)[115a]), behoorde Reynout van Covorde o.a. met Godevaert van Goer (Goor) en heer Barnt van Zebelinghe tot 's bisschops „Borghsaten te Goer". Een geschil tusschen deze burgmannen wordt, naar wij aldra zullen ervaren, door dezen kerkvorst met evenveel gezond verstand beslecht.

Op 7 Aug. 1313[116]) bezegelt Reynaldus de Covorde de verklaring van de gebroeders Henricus en Albertus, hoorigen der Kerk van Utrecht, dat zij den hof te Emmen in erfpacht hebben genomen. Wij ontdekken dan tevens dat Reinald niet als Borculo zegelt, maar met drie adelaars (2, 1 geplaatst) en het omschrift S. Re(yna)ldi Prefe(c)ti de Covordia. Ook thans nog voert het adellijk geslacht van Coeverden bedoeld wapen, in N.A. omschreven als bevattende in goud drie roode adelaars, 2 en 1. Dit zegel van 1313, het oudst bekende van dat geslacht, bevindt zich in het Rijksarchief te Utrecht"').

Aldaar[118]) treft men hetzelfde zegel, doch licht geschonden, nogmaals aan bij eene oorkonde van 19 Juni 1314[119]), waarbij de gebroeders Bolo en Liffardus verklaren van den bisschop van Utrecht den hof te Anlo in erfpacht te hebben genomen.

Wij komen thans aan eene herleving van de moeilijkheden met het klooster te Assen over het broek tusschen Veenhuizen en Padhuis, waarbij blijkens het vorig hoofdstuk Henricus III van Borculo in 1276 als burggraaf van Coevorden een der drie scheidslieden was. Ditmaal verklaren op 4 Mei 1316 [120]) Renoldus de Covordia en zijn kinderen, dat het geschil tusschen hem en het klooster is beslecht bij eene uitspraak van vier scheidsrechters, te weten Ghodfridus de Borclo, zijn voormelden broeder et patruus (vadersbroeder) delecti nepotis nostri Henrici de Borolo, Hendrik van Norch, ridder, Frederik, pastoor te Rolde, en Wicher, pastoor te Vries en Deken van Drenthe. Tot de zegelaars behoorde ook zijn evenbedoelde neef Henricus V van Borculo. Nader werd ter zake verklaard, dat het convent te Assen de boter- en hanenpacht enz. had afgekocht door aan Reinald eenige veenen tusschen Venehuis en Padhuis af te staan [120a]). Nog is het niet uit; wij verwijzen naar het jaartal 1341 bij evengenoemden Henricus V in het volgend hoofdstuk.

Wij ontmoeten Reynold voor het laatst op 18 Juni 1315[121]). Over een watergang is een geschil ontstaan tusscheu hare (heer) Barnd van Zabelinghe en zijn hoorigen te Dolre (Dulder) aan de eene zijde en heer Godevard van Gore (Goor), Reynold van Covorde, Herman van Laghe, benevens de buren van Dolre anderzijds. De voormelde schrandere bisschop van Utrecht Guy van Avesnes doet, waar naar gebruik aan beide zijden gezondigd is, eene uitspraak, die eenigermate van Salomonische wijsheid getuigt. Gedachtig aan het „intra muros peccatur et extra", (seghet) die kerkvorst in de eerste plaats „dien wapeurocht ende claghe, die haren Barnds man ghedaen hevet tghegens die bure van Dolre, quiit op beyden siden. Voertmoer alse van den waterganghe, dien haer Barnd behouden hevet, ende omme dat die watergang den buren al te scadeliic is, ende haren Barnd niet also batelic is als hi den buren scadeliic is, so seghet min here toe rechter minne ende omme boerlike ding, dat men dien watergang toe zal slaen ende dien watergang leden zal in dien watergang, die toegangken plach dor die mole toe Hertmen, ende dat men dien watergang diepen ende graven mag alle die ghene, dies toe done hebben". Dit strekt tot „gansliike zone" (verzoening) van beide partijen, wien het echter vergund wordt om bij schade op de zaak terug te komen.

Leefde deze bisschop nog heden ten dage op onze rumoerige aarde, zou hij dan niet een waardig lid kunnen zijn van eene arbitrage-commissie van den Volkenbond ?

[113a]) Oork.b. Gron. Dr. n° 187 en Magnin, Overz. best. Drenthe. II° stuk, 1° deel (1839), p. 85-87. Vgl. mede Nieuw Ned. Biog. Woordenboek, Deel VI, k. 320 en 641, juncto van Holthe tot Echten in den Drenthschen Volksalmanak, blz. 164 vlg.

[114]) Racer, a.v., V, p. 216, en Oork.b. Gron. Drenthe No. 196.

[115]) Oork.b. Gron. Dr. No. 229 en Muller, Reg. en rek. bisdom Utrecht p. 428.

[115a]) Bijdr. Gesch. van Over., VIII (1886), blz. 121, en Muller, Reg. en rek. bisdom Utrecht, 1889, blz. 580. Het judioiaal is afgesloten vóór 18 Nov. 1314, want dan is de daarin bedoelde Godefridus de Gore reeds miles (Versl. en Med. Ver. Ov. Regt en Gesoh., 1900, blz. 38).

[116]) Oork.b. Gron. Dr. No. 244.

[117]) Arch. Domkapittel, Suppl. gedr. Catal. No. 256.

[118]) Coll. Alg. R. A. No. 19.

[119]) Oork.b. Gron. Dr. No. 247.

[120]) Ibid. No. 248.

[120a]) Magnin, Overz. Besturen Drenthe, II, 1, pag. 39.

[121]) Oork.b. Gron. Dr. No. 1229.

Datzelfde aardrijk verliet Reynoldus kort na bedoelde uitspraak van 1316; op 24 Dec. 1316 [122]) treffen wij namelijk zijn drie zoons, de gebroeders Reynoldus, Rudolphus en Henricus, aan, wanneer deze een tweetal goederen in leen uitgeven.

Het ligt niet op onzen weg deze jongere generatie der Coevorden's hier uitvoerig te behandelen. Eerstgenoemde zoon, Reinold II, komt voor van 1316-1338 en was o.a. de vader van Reinold III (1338—1370), die na den dood van Henricus V van Borculo, wegens de minderjarigheid van diens dochter Henrike, van 1360-1368 tijdelijk als Heer van Borculo optrad. Na Reinold III werd zijn broeder Johannes (1370-1372) heer van Coevorden en vervolgens stierf deze linie in het begin der volgende eeuw (na 3 Nov. 1416) [122a]) uit met diens zoon Reinold IV, die als gevolg van zijne groote roerigheid op 4 April 1402 [123]) „dat huys ende die heerscap" (heerlijkheid) van Coevorden met „dat alinge landt" van Drenthe aan den Bisschop van Utrecht moest afstaan. Het hoog gezag van den zijtak van Coevorden nam hiermede een eind.

De tweede zoon van Reinold I, Rudolphus of Roelof van Coevorden, verschijnt van 1316—1337 en is de stamvader van de huidige jonkheeren van dien naam.

§ 111. Godfried van Boroulo (1308-1328).

Eveumiu als Reinold werd Godfried ridder. Vandaar dat, toen hij voogd was van zijn neef Henricus V, hij overeenkomstig de gewoonte in deze streken slechts domicellus de Borclo werd genoemd [123a]). Dit worden wij voor het eerst gewaar, wanneer hij een geschil krijgt met den Proost en het convent van Varlar over twee hoeven in Enscede (Enschede). Dit bezit had hij waarschijnlijk verkregen door zijn huwelijk met Bertradis, dochter van Otto II graaf van Dale en van Cunegondis van Bronchorst en weduwe van Stephanus van Sulen, aangezien alsdan van hare toestemming gewag wordt gemaakt. Zij werd blijkens hoofdstuk I § IV ook Bertha geheeten; in 1324 was zij niet meer in leven, aangezien dan van zijne tweede vrouw Lise sprake is. Hij had uit het eerste huwelijk eenige kinderen, waarvan aan het slot van deze paragraaf zal worden gewaagd.

Dit huwelijk met Bertradis van Daleverschafte Godefridus aanzienlijke relaties [124]). Haar broeder Wilhelmus 1 graaf van Dale (1292— 1306) was gehuwd met Richardis, zuster van graaf Wilhelmus van Arnsberg en weduwe van Johan, regent van Mecklenburg; na zijn overlijden werd hij als graaf van Dale opgevolgd door zijn ouderen broeder Henricus 111 (1303—1316), Thesaurarius te Bremen en Proost te Deventer, en vervolgens door zijne zuster Cunegondis 1 (1316—1322), gehuwd met Otto graaf van Tecklenburg, die zich daarop naar het gebruik van die tijden graaf van Tecklenburg en Dale noemde. Haar jongste zuster Catharina was de gade van Herman heer van Gemen.

Bertradis' eerste gemaal was ***Stephanus van Sulen van Anholt.*** Om meer dan één reden achten wij het ongewenscht reeds thans nadere aanduidingen omtrent hem te geven; in verschillende richting wordt nog gevorscht en het resultaat daarvan hopen wij in het naschrift te kunnen aangeven. De schrijver Dr. Josef Tinnefeld, die in 1913 in „Die Herrschaft Anholt" vele wetenswaardigheden omtrent het geslacht Zuylen verschafte, is op dit punt minder geslaagd. Op blz. 23 dier verhandeling laat hij namelijk Bertha eerst huwen met een Stephanus heer van Zuylen, die tusschen 1347 en 1360 sterft, en daarna met Godfried van Borculo, doch in 1324 was zij reeds niet meer in leven en Godfried hertrouwd. Eerder zouden wij denken aan den hoogergenoemden famulus Stephanus de Sulen, die op 2 Nov. 1296 met Godfried's broeders Hendrik IV en Reinald voorkwam.

Het is wel merkwaardig,, dat na het huwelijk van Godfried met de weduwe van Sulen plotseling de voornamen Stephanus en Zweder, die sinds lang specifiek aan de Sulen's eigen waren, thans ook bij de Borculo's worden aangetroffen. Dat het hier zoons van Godfried betreft, lijkt ons deswege wel het geval.

Daar Godfried's voormeld geschil met Varlar niet kon worden opgelost, benoemden beiden den nobilis Bernardus, heer van Ahus (Ahaus) tot scheidsrechter. Als kleinzoon van graaf Herman 11 van Loon, den stiefbroeder van Godfried's vader, was deze Ahaus hem vrij nauw verwant. De beslissing was eene eigenaardige, want op 16 Juli 1308 [125]) deelde Ahaus aan Godefridus domicellus de Burclo mede, dat het convent hem en zijne gade Bertradis in de broederschap van het klooster (ad plenam fraternitatem ipsorum) zou moeten opnemen, opdat zij beiden hare goede werken deelachtig zouden worden. Tot dat einde doet Godefridus, met toestemming van zijne vrouw Bertradis, op 3 Mei 1310 [126]), ten behoeve van zijn zieleheil uitdrukkelijk afstand van hoogerbedoelda hoeven.

Inmiddels ontmoetten wij Godefridus op 4 Febr. 1309 in het vorige hoofdstuk, toen hij den „clerc" van den prefect van Groningen, die door knapen van zijn broeder Reiuald van Coeverden gevangen was genomen, vrijliet, waardoor deze wegens dit vergrijp er met eene boete van 6 mark afkwam, hem door den bisschop van Utrecht als scheidsrechter opgelegd.

Kort daarop treedt Henricus V van Borculo te voorschijn. Immers op 13 Juli 1310 [127]) verklaren schepenen van Grol1 (Groenlo), dat Engelbertus dictus Eschekinc beloofd heeft zijn pas gebouwden molen, van 26 Juli d.a.v. af, niet langer dan twee jaren in bedrijf te houden. tenzij Henricus *domicellus* de Borchlo dit bepaaldelijk vergunt. Onder do getuigen bevinden zich Gotfridus de Borchlo (zonder de aanduiding domicellus) en Ludolphus de Borchlo, welke laatste aanstonds weder voorkomt, doch wien wij geen zekere plaats in de stamreeks kunnen aanwijzen. Mogelijk is hij een jongere broeder van Henricus V, daar hij voor geen andere plaats in aanmerking komt.

Het volgend jaar, op 30 Nov. 1311 [128]), ontslaat deze Henricus V zijne ministerialis Aleydis, dochter van Willem Wollensone, van de ministerinliteit. Hij wordt als getuige bijgestaan door Godefridus domicellus de Borkelo, terwijl hijzelf zich omschrijft als domicellus et dominus Henricus de Borkelo. Tot de getuigen behooren ook domicella Beatrix oollateralis predicti Henrici d. B., alzoo Hendrik's gemalin, en voorts vorenbedoelde Ludolfus

[122]) Ibid. No. 253.
[122a]) **Magnin, Overz.** Best. Drenthe, II• stuk, 2• deel (1842), p. 18-20.
[123]) **Oork.b. Gron.** Dr. No. 1103, alsook Dumbar, Kerk. en Wereldl. Deventer, 1, blz. 640, en Analecta, 11, p. 370.
[123a]) Vgl. N. L. 1933, LI, k. 461-462.
[124]) Zie **Racer, Overijsselsche Gedenkstukken,** 11, p. 257, zoomede **Bijdr. en Med. Hist. Gen.,** Deel 25 (1904), blz. 424.

[125]) **Coesfelt,** Beiheft, p. 129 en W. U. B. VIII No. 446.
[126]) Coesfelt, Beiheft, p. 130 en W. U.B. VIII No. 545.
[127]) W. U. B. VIII No. 553.
[128]) W. U. B. VIII No. 683 en Blok, Duitsche arohivalia, p. 206.

de Borkelo. Sedert wordt Godfried niet meer met domicellus betiteld, doch alleen met famulus, of ook wel blijft iedere betiteling achterwege.

Het familieverband met Dale komt tot uiting bij gelegenheid, dat zijn voormelde zwager, graaf Henricus de Dale, te Diepenheim verklaart aan het klooster in Vlarshem (Flaesheim) in Westfalen de voogdij van een erf in Roden, parochie Selhem (Selm), nabij Buzlar (Botzlar) te hebben verkocht. Godefridus de Borclo is daarbij met een anderen schoonbroeder, Hermannus de Gemene, op 23 Juni 1313 [129]) onder de aanwezigen. Evenzeer is hij getuige als dezelfde Henricus de Dalen, proost van Deventer, mede voor eigen herdenking, op 2 Juli 1316 [130]) tal van tienden aan de kerk van Deventer schenkt.

Dat Ghodfridus de Borclo op 4 Mei 1316 [131]) als broeder van Renoldus de Covordia en vadersbroeder van Henricus V voorkwam, vermeldden wij reeds in de vorige paragraaf.

Door het optreden van Henricus V treedt Godfried meer naar den achtergrond. Eerst vele jaren later, in 1324, ontmoeten wij hem weder; dan is Bertradis reeds heengegaan en Godfried hertrouwd. Het betrekkelijk charter behandelen wij omstandig in de volgende paragraaf.

In 1326 is er oneenigheid tusschen de lieden van Godevard van Borclo en die van Sweder van Rechteren. Wij vernemen echter daaromtrent uit eene oorkonde van 28 Juni 1326[132]) alleen, dat (Godfried's verwanten) Berent here van den Ahus, Henric here van Borclo en Roderic here van Vorst (Voorst) bekend maken, dat zij eene verzoening tusschen bedoelde lieden hebben getroffen op de wijze als zij dat te Covorde bij hun afscheid van Godevard besproken hadden. Zij hebben van Sweder en diens lieden reeds borgen en roepen Godevard op om op Zondag vóór 26 Juli vor none (voor den noen) met zijn lieden te verschijnen in Deventer, waar dan de verzoening zal worden verkondigd.

Voor de laatste maal ontmoeten wij Godfriedus de Borclo famulus op 26 Mei 1328 [132a]) in eene belangrijke rol bij een geschil tusschen Jan van Diest, bisschop van Utrecht, en de ingezetenen van Drenthe. Hij is dan scheidsman in dat geschil, gezamenlijk met zijn neef Reynald II van Coeverden, die hier judex Covordie heet en als prefectus Covordie zegelt, zoomede Eiso de Rutenberghe, eveneens famuli. De overheden van Drenthe bekrachtigen thans de uitspraak van deze scheidslieden, evenzeer als de bisschop dit afzonderlijk op dien dag doet [132b]). Tevens blijkt, dat de Groningers betrokken zijn bij dit conflict, dat het gebruikelijk imperialisme der groote heeren tot grondslag had.

Uit zijn eerste huwelijk had Godfried denkelijk drie zoons, ***Hendrik van Borculo, Lichtenhorst en Dudenwerde***, met wien de linie van Dodincwerde aanvangt, waarover hoofdstuk V zal handelen, alsook waarschijnlijk *Stephanus* en *Zweder*, die eveneens in dat hoofdstuk ter sprake komen. (Wordt vervolgd.)

[129]) W. U. B. VIII No. 811.
[130]) Bijdr. Gesch. Ov., VI (1880), p. 131.
[131]) Oork.b. Gron. Drenthe No. 248.
[132]) Steinfurt pag. 141. Ten onreohte staat er 1356. Godefridus komt namelijk na 1328 niet verder voor, terwijl cok de overige betrokken personen in 1356 niet meer passen.
[132a]) Oork.b. Gron. Drenthe No. 314 en Muller, Reg. en rek. Utrecht, p. 308—310; de in de volgende noot bedoelde afwijking heeft Muller ook hier.
[132b]) Oork.b. Gron. Drenthe No. 315 en Muller, a. v., pag. 307—308. Hier heet voormelde Eiso de Ruthenberghe Ciso.

Bijdrage tot de genealogie van de familie van **Slangenburg,** thans van **Baar van Slangenburg,**

door W. WIJNAENDTS VAN RESANDT.

In mijn artikel over „Willem de Charon de Saint-Germain en zijne nakomelingen", opgenomen in jaarg. 1932 van dit maandblad, heb ik in k. 280 medegedeeld, dat de latere luitenant-kolonel *Maurits Frederik Cornelis* ***de Charon de St.*** *Germain* in 1769 huwde met *Clara* van *Slangenburg*, later voorkomende als van ***Baar van Slangenburg. Zij*** werd door mij vermeld als zijnde gedoopt te Kampen 6 Febr. 1788 als Clara ***Johanna,*** dochter van ***Paulus*** *Croeuger* ***(Crocuger*** staat er, doch dit is een drukfout) en van ***Hester Sterke.***

Mij is nader gebleken door eene mededeeling van mej. C. J. Welcker, gemeente-archivaris te Kampen, dat de inderdaad in 1'738 te Kampen gedoopte ***Clara Johanna*** niet dezelfde is als de *Clara*, die later mevr. de ***Charon de St. Qermain*** werd.

Verdere mededeelingen van Mej. Welcker en een naar aanleiding daarvan door mij zelf ingesteld vrij uitgebreid onderzoek leerden mij beide *Clara*'s kennen en tevens de verdere geschiedenis dezer familie ***van Slangenburg,*** welke van belang is, omdat die familie later met den naam verschijnt van het eertijds bekende, aanzienlijke geslacht ***van*** *Baer.*

Dat *Clara* ***Johanna*** niet dezelfde was als *Clara*, bleek namelijk in de eerste plaats uit een testament, dat laatstbedoelde op 17 Nov. 1766 te samen met haar zuster *Catharina* ***Eduarda van Slangenburg*** voor het gericht van IJselmuiden passeerde [1]).

In dit testament noemen zij zich dochters van wijlen Dus *Johannes* ***van Slangenburg*** (dus niet van een *Paulus* ***Croeuger van Slangenburg). Catharina*** *Eduarda* verklaart, dat zij in December 21 jaar zal worden; ***Clara*** zegt, dat zij op 2 dezer (dus op 2 Nov. 1766) in haar 21e jaar is getreden. Zij vermaken dan wederkeerig op de langstlevende; haar nicht ***Jacominn van Slangenburg*** zal 600 gl. ontvangen, haar neef ***Jork Abraham Johannes van Slwngenburg*** 1000 gl. en de ouders dezer twee, n.l. de scholtus *P.* C. *van* ***Slangenburg*** en diens vrouw, zullen de interest genieten, zoolang hun kinderen minderjarig zijn; sterven deze ongetrouwd, dan zal het kapitaal devolueeren op hun oom ***P. C. van*** Slangenburg, scholtus van Camperveen.

Het testament van beide zusters verviel echter door haar huwelijk. Op 29 Dec. 1769 deponeeren n.l. ***Maurits*** Frederik *Cornelius* ***de Charon de St.*** *Germain* en *Clara van Slangenburg*, echtelieden, hun besloten testament voor het gericht van IJsselmuiden [2]); de andere zuster deed zulks op 17 Apr. 1762 [3]) en opnieuw, na haar huwelijk met ***Bernardus*** *van* ***der Linden,*** op 26 Febr. 1767 [4]).

Uit haar eerste testament volgde dus, dat de zusters resp. geboren waren in Dec. 1734 en 2 Nov. 1736,

[1]) Testamentboek van IJsselmuiden, dl. 1743-1782, No. 3269, fo. 57-59.
[2]) Als voor, fo. 103.
[3]) Idem, fo. 115.
[4]) Idem, fo. 170. Als weduwe van dezen en bruid van den med. dr. Johannes Abrahamus van Bommel, testeert zij nog eens op 29 Maart 1777.

doch haar doop werd te Kampen of omgeving niet gevonden en haar vader Ds. ***Johannes van Slangenburg*** komt daar — en ook in geheel Overijssel — niet voor en moest dus elders gezocht worden Wel bleek, dat ***Paulus Croeuger van Slangenburg,*** de oom der twee zusters, sedert Nov. 1741 optreedt als richter en schout van Kamperveen en tot Nov. 1767 nog als zoodanig vermeld is, waarna sedert 2 Dec. 1767 ***Eduard Johan van Slangenburg*** als wd. schout optreedt [5]).

Wie nu de ouders waren van ***Paulus Croeuger van 81. en*** Ds. *Johannes van Sl.*, bleek uit een zeer uitvoerig testament, ingeschreven onder de te Kampen gepasseerd0 uiterste willen[6]) van 1743.

Op 21 Nov. 1743 wordt n.l. te Kampen ten verzoeke van *P.* C. ***van Slangenburg,*** schout van Kamperveen, voor hem en als voogd van ***Catharrna Eduarda*** en ***Clara van Slangenburg,*** geopend het testament van wijlen vrouw0 *Clara* Croeuger, weduwe van wijlen Dominus ***Eduard Jork van Slangenburg***, in leven predikant in Oost- en West-Indië, gepasseerd te Kampen 10 Nov. 1743.

De inhoud der act0 leert, dat zij aan de 2 dochters van haar overleden oudsten zoon Dominus ***Johannes van Slangenburg*** de legitieme portie vermaakt; universeel erfgenaam is haar zoon **Paulus** *Croeuger* **van *Slangenburg.*** ***Zij*** bezit te Amsterdam nog haar huis op de Prinsengracht, bewoond door ***Elias van Laar,*** hetwelk zij met een obligatie vermaakt aan haar 2 kleindochters voorbedoeld. Er blijkt verder uit, dat de moeder dezer kinderen, *Theodora Erhart,* nog leeft, doch „vervallen" is; dat haar zoon ***Paulus*** gehuwd is met ***Hester Sterke*** en dan 4 kinderen in leven heeft, n.l. *Eduard* ***Johan, Nicolaas Frederik, Clara Johanna*** en *Arnoldina Geertruid.*

Het zeer groote testament geeft voorts een opsómming van aanwezig0 portretten, lijfsieraden en gouden en zilveren voorwerpen.

Ten slotte bleek uit het Grootburgerboek van Kampen (f° 103), dat op 16 Jan. 1724 grootburger werden ***Paulus*** en ***Fredericus van Slangenburg,*** zoons van ***Eduard Jork van Slangenburg,*** de eerste oud 15 jaar en geboren in Oost-Indië en de tweede oud 6 jaren en alhier (dus te Kampen) geboren.

Ook het huwelijk van ***hduard Jork*** werd daarop gevonden ; in het Kerkel. inteekenreg. te Amsterdam vindt men, dat op 24 April 1706 daar inteekenden: *Eduard* ***Jork van Slangenburg,*** van Aurich, oud 36 jaar, oud 0 r s dood, en Clara Creuger, van Amsterdam, oud 28 jaar, geassisteerd met haar vader ***Paulus Creuger.***

Uit voorgaand0 acten, uit hetgeen biographische gegevens over predikanten berichten en uit het Kampensch rechterlijk- en kerkelijk archief kon nu de volgende genealogie worden opgesteld.

1. *Eduard* ***Jork van Slangenburg,*** geboren te Aurich, Oost-Friesland, in 1670; predikant te d'Elmina op de kust van Guinee (vóór 1706); hulpprediker bij Ds. Homoet te Amsterdam; van wege de Kamer Amsterdam der O.I. Comp. beroepen tot predikant in O.Indië (1709), vertrokken per schip Bentveld en 30 Nov. 1709 te Batavia aangekomen ; beroepen naar Negapatnam 10 Apr. 1710, komt vandaar 20 Oot. 1712 te Batavia terug „zonder weten en consent van Haar Hoog Ed.", doch met toelating van de Regeering op Coromandel; zijn gage werd „afgeschreven" en hij werd aangemerkt als een „die buiten des Comp^s. dienst is". Gerepatrieerd in Jan. 1713; was jaren lang proponent buiten vasten dienst onder de classis van Amsterdam [7]).

   Hij komt 23 Sept. 1718 met zijn echtgenoot; met kerkelijke attestatie van Amsterdam te Kampen; koopt 6 Juni 1721 daar een huis en is overleden te Kampen en aldaar begraven in de Bovenkerk 1 October 1726.

   Ondertrouwt te Amsterdam 24 April 1706 met ***Clara Croeuger,*** geb. aldaar in 1677, begraven te Kampen in de Bovenkerk 21 Nov. 1743, dochter van ***Paulus*** *Croeuger* te Amsterdam.

   Uit dit huwelijk sproten minstens 4 kinderen:
   1. ***Johannes,*** volgt 11.
   2. ***Paulus,*** volgt 11 bis.
   3. ***Henriette*** *Geertruida* **van *Slangenburg,*** aangenomen als lidmaat te Kampen Paschen 1734, testeert te Kampen 4 Juni 1739, overleden zonder nakomelingen vóór 1743; ondertr. te Kampen 13 Oct. 1736 en huwt er in de Broerenkerk 1 Febr. 1736 ***Jan Pieter de*** *Lambert.*
   4. ***Frederik*** van *Slangenburg*, geb. te Kampen in 17 18, op 15 Jan. 1724 aldaar tot groot-burger aangenomen, jong overleden.

11. Ds. ***Johannes (Croeuger) van Slangenburg,*** geboren te Amsterdam in 1707; ingeschreven als Johannes van Slangenberg als Student in-de theologie te Harderwijk 15 Sept. 1722, en idem als Johannes Creuger van Slangenburgh, 22 jaar oud, als student te Leiden 15 Sept. 1728. Als Johannes van Slangenberg Ed(uardi) filius proponent geworden 13 Juni 1729, beroepen te Hoogwoud 27 Sept. 1729, beroepen te de Rijp 11 Dec. 1731, vertrokken 10 Febr. 1732, beroepen te Hasselt 17 Febr. 1736, doch bedankt, overleden in 1737 [8]). Huwt in of vóór 1733 *Theodora Erhart*, die tusschen 1743 en 1766 overleed; alle haar betreffende gegevens zocht ik vruchteloos.

    Uit dit huwelijk sproten 2 dochters:
    1. ***Catharina*** *Eduarda* **van *Slangenburg***, geb. in Dec. 1734, testeert te IJsselmuiden 1755, 1762, 1767 en 1777, tr. 1°. (ondertr. Kampen 11 Juli 1766) ***Bernardus van der Linden;*** tr. 2°. (ondertr. Kampen 13 Maart 1777) Med. dr. *Johannes* ***Abrahammus van*** Bommel, die vóór 2ö Sept. 1780 reeds overleed.
    2. ***Clara van*** *Slangenburg,* geb. 2 Nnv. 1736, begraven te Amsterdam 10 Mei 1806, ondertr. Kampen en Nijmegen resp. 7 en 9 Sept. 1769 ***Maurits Frederik*** *Cornelis* **de Charon** *de St. Germain*, ged. te Den Haag 14 Nov. 1724, begr. aldaar 17 Aug. 1807, weduwnaar van ***Anna Maria*** *Flenderus* en zoon van Willem de ***Charon de St.*** *Germain* en *Maria Josepha d'Arredondo.*

[5]) Deze komt reeds sedert 1753 voor als keurnoot van het gericht te Kamperveen.

[6]) Testamenten van Kampen, dl. 1739-1751, f°. 113 vso.

[7]) Troostenburg de Bruyn. Biographisch Woordenboek van Oost-Indische Predikanten.

[8]) Blijkens man. opgaven over predikanten, berustende in het Bureau voor Biographisohe Documentatie van mevr. de med. C. EI. van Fenema te Oosterbeek,

IIbis. Paulus Croeuger van ***Slangenburg,*** geb. in Oost-Indië (denkelijk te Batavia) in 1709, aangenomen te Kampen tot groot-burger 16 Jan. 1724, lidmaat aldaar 10 April 1726, testeert te Kampen 16 Dec. 1734, verwalter-riohter en schout van Kamperveen Nov. 1741 tot Nov. 1767, tevens verwalter-richter en schout van IJsselmuiden, begr. in de Bovenkerk te Kampen 16 Dec. 1767. Huwt (niet te Kampen) in 1734 ***Hester Sterke,*** die 2 1 Dec. 1726 aangenomen was als lidmaat te Kampen, doch over wie verdere gegevens ontbreken.

Uit dit huwelijk sproten 8 kinderen:

1. ***Eduard Joan van Slangenburg,*** ged. te Kampen 14 Januari 1736, keurnoot van het gericht van Kamperveen sedert 1763, vertrekt 1769 met attestatie van Kampen naar Yperen; wd. schout van Kamperveen en van IJsselmuiden sedert Dec. 1767, overleden als zoodanig tusschen 1793 en 1796. Huwt 1° (ondertr. Kampen 16 April 1768) ***Maria Lucretia Cramer,*** weduwe van Leeuwarden; huwt 2° (ondertr. Kampen 7 Maart 1782) Anna Barrée, die hertrouwt met ***David ten Hove.*** Uit zijn 2° huwelijk sproten 2 zoons en 1 dochter, n.l. Paulus, Nicolaas en ***Hester Geertruid van*** Slangenburg, die in 1796 resp. 14 jaar, 12 jaar en 3 jaar oud waren.
2. ***Frederik Nicolaas van Slangenburg,*** ged. te Kampen 21 November 1736, keurnoot van het gericht van Kamperveen sedert 1766, auditeur-militair van het garnizoen te Yperen 1762; hij is de eerste, die blijkens Kampensche gerechtelijke acten sedert 1766 zich van Baar van Slangenburg noemt, later daarin nagevolgd door zijn familieleden.

   Hij huwde in 1761 (niet te Kampen) met ***Johanna Elisabeth Daendels,*** denkelijk dochter van den burgemeester van Kampen ***Luyer Egbert Daendels.*** Uit dit huwelijk sproot: ***Paulus Luyer Egbert van Slangenburg,*** ged. te Kampen 16 April 1762:

   Verder heb ik de afstammelingen van de sub 1 en 2 genoemden niet nagegaan.
3. ***Clara Anna van Slangenburg, ged.*** Kampen 6 Febr. 1738, jong overleden tusschen 1743 en 1747.
4. *Arnoldina Geertruid van* ***Slangenburg.*** ged. Kampen 11 Nov. 1739, vertrekt in Nov. 1766 met attestatie naar Leeuwarden; ondertr. te Kampen 12 Oct 1766 en huwt er 29 d.a.v. in de Broeren-kerk met ***Hermanus Rugart,*** j.m. van Zutphen.
6. ***Jacomina Henriette van Slangenburg,*** ged. Kampen 2 Febr. 1744, lidmaat aldaar 1762, vertrekt Jan. 1769 met attestatie naar Yperen.
6. ***Paulus Croeuger van Slangenburg,*** ged. te Kampen 20 Aug. 1747, jong overleden.
7. Clara ***Johanna van Slangenburg,*** ged. te Kampen 13 Oct. 1748.
8. *Jork* ***Abraham*** Johannes van ***Slangenburg,*** ged. te Kampen 13 Febr. 1764, vertrekt in Dec. 1776 met attestatie van Kampen naar Leeuwarden.

De verdere afstamming der familie ***van Baar van Slangenburg,*** die later in Friesland en in Oost-Indië voorkomt en die moet afstammen uit bovenbeschreven familie *van Slangenburg*, welke zich sedert 1766 van ***Baar van Slangenburg*** ging noemen, heb ik niet nagegaan, omdat het mij belangrijker voorkwam, iets meer te weten te komen over de afkomst van den stamvader, den hiervoor sub I vermelden ***Eduard Jork van Slangenburg,*** geboren te Aurich in 1670.

Te Aurich vond ik zijn doop niet en aldaar, en ook elders in Oost-Friesland, komt de naam *van* ***Slangenburg*** niet ***voor.*** Stamt hij inderdaad op eenige wijze uit de adellijke familie van ***Baar van Slangenburg,*** wat aan te nemen is, omdat een zijner kleinzoons toch niet geheel zonder reden dien naam zal ***zijn*** gaan voeren, dan denken wij aan een onwettige verbintenis en dan zal hij onder zijns moeders naam te Aurich zijn ingeschreven geweest.

Volgens nog bestaande familie-aanteekeningen ***de Charon de St. Germain*** was *Clara van Baar van Slangenburg,* zooals zij voluit daarin steeds wordt genoemd, een nicht van den toenmaals zeer bekenden generaal in Staatschen dienst ***van Baer van Slangenburg*** en was het dus van belang na te gaan, wat er over dezen Roomschen edelman en officier te vinden was.

Hetgeen de genealogische aanteekeningen van Steven van Rhemen (genealogie *van Baer*), ***de*** Gelderscbe leenregisters en andere bronnen over hem en zijn familie leerden, hebben wij op ondervolgende tabel vereenigd.

Frederik ***van Baer,***
heer van Slangenburg, in de Ridderschap van Zutphen,
raad ter Admiraliteit van Amsterdam,
X
Judith Ripperda.

3 zoons, allen overleden vóór 1670, jaar waarin Eduard Jork van Slangenburg werd geboren.	jr. ***Herman van Baer*** [9], heer van **Slangenburg (1637),** niet beschreven in de Ridderschap, zijnde Roomsch-Katholiek, kapitein in Statendienst, † Febr. 1653	4 dochters

X
Catharina van *Voorst tot Heteren,*
(dr. van jr. Johan en Agnes van Stepraedt).

jr. ***Frederik Johan*** van ***Baer van*** Slangenburg, heer van Slangenburg, onmondig ermede beleend 1657, mondig 1666, beleend m. e. leen te Heteren 1666, kapitein op Gelderland 1669, kolonel 1676, later luit.-generaal 1691 [10], laat 12 Sept. 1666 de huwel. voorw. tusschen hem en zijn echtgenoote van 2 Aug. 1666 approbeeren; maakt mageschcid m. z. zuster 13 Mrt. 1678, † einde 1713.	**Anna *Theresia* van *Baer,*** doohter tot Slangenburg × 1667 jr. ***Johan van Steenbergen tot Nyenbeeck,***

× 27 Aug. 1665 (ondertr. Twello -6 Aug. t. v.)
Dorothea Petronella van ***Steenbergen tot Duistervoorde***
dr. van jr. Peter en Johanna van Voorst), beleend m. leenen onder Wilp en Apeldoorn 1668, 1666, welke na haar dood overgaan op haar moeder, Jan. 1667.
† kinderloos tusschen Sept.—Dec. 1666.

deze laat namens zijn vrouw op 10 Oct. 1681 voor de Geld. Leenkamer approbeeren het mage-soheid, 13 Mrt. 1678 opgerioht met haar broeder over de ouderlijke goederen; hij wordt daarop beleend met het leen te Heteren.

jr. Johan ***Derk van Steenbergen,***
kolonel,
wordt als ***erfgenaam*** van zijn oom **Frederik Johan van Baer van Slangenburg beleend** met diens leenen, o.a. met het huis en havesathe Slangenburg, 14 Jan. 1715.

[9]) Zie hem, **zijn ouders en den tak** van Baer, waartoe hij behoorde, pp. 71 (junoto pag. 24) van „De Ridderschap van Zutphen", 1885, door W. J. baron d'Ablaing van Giessenburg. Deze schrijver stelt het overlijden van Herman onjuist in 1369.

Indien derhalve Clara *van Baar van Slangenburg* verwant was aan den generaal ***van Baer van Slangenburg — een „nicht"*** zooals de aanteekeningen zeggen, kan natuurlijk niet, want *Clara* was een eeuw jonger dan de generaal — zou, waar ***Frederik Johan van Baer van Slangenburg*** de laatste van zijn geslacht was en de genealogie ervan bekend is, haar grootvader ***Eduard Jork van Slangenburg,*** geboren in 1670, niettemin wel in nauw verband hebben kunnen staan tot genoemden ***Frederik Johan,*** die sedert 1667 weduwnaar was en dus zeer goed zijn (onwettige) vader kon zijn geweest, ware het niet, dat hij eerst in 1713 overleden is, terwijl ***Eduard Jork*** bij zijn huwelijk te Amsterdam in 1706 verklaart, dat zijn ouders op dit tijdstip reeds dood zijn [11]).

Eventueele aansluiting der laterevan Baar van Slangenburg's met het adellijke geslacht zou dus hoogerop moeten liggen, wellicht bij den ***Frederik v. B. v. Sl.,*** die raad ter Admiraliteit te Amsterdam was.

Een der zoons van ***Eduard Jork*** droeg ook den voornaam ***Frederik.*** Wellicht draagt dit opstel ertoe bij, meer over deze afstamming ***aan*** het licht te brengen.

De dichter **Cornelis van Oversteghe** en zijn geslacht,

door P. M. VAN WALCHREN.

In het tijdschrift Oud Holland is een verhandeling verschenen over den dichter ***Cornelis van Oversteghe,*** waarin uitvoerig zijn werk besproken wordt,maar omtrent zijn afstamming niet meer wordt meegedeeld, dan hijzelf in zijn opdrachten aangeeft, n.l. dat zijn moeder eene de Gier en Mr. *Cornelis van Oversteghe*, dijkgraaf enz. te -Dordrecht -zijn neef is. Hieruit besluit de schrijver, dat hij tot het aanzienlijke Dordtsche geslacht behoort, wat door een en ander wel aannemelijk is.

Waar ik erin mocht slagen zijn afstamming te vinden, volgen hier een aantal akten, die dit mogen aantoonen. Daar hij rentmeester was van het adellijk stift Sennewijnen, begon ik het onderzoek in de omliggende plaatsen. Later bleek mij de samenhang der Woudrichemsche, Dussensche en Dordrechtsche takken, zoodat deze bijdrage ook ten deele een antwoord geeft op de vraag van den heer H. Donkersloot, N.L. XLVIII, 383.

Driel, loofsignaat 22-1-1642, hieruit blijkt dat ***Heylken de Gier*** 3 kinderen heeft: ***Cornelis van Oversteech***, *Cornelia van 0.* en ***Qoyert Wolff.***

Goyert Wolff vermaakt alles aan zijn broeder *Cornelis* ***Ooersteech*** en zijn zuster Cornelia 0. *Cornelis*, rentmr. van Sennewijnen, stelt alles op zijn zuster *Cornelia* en zijn halven broeder ***Willem Orersteech.***

Drie 1, loofsignaat 25-I-1642. ***Govert Cornelisz Wolff*** legateert zijn zuster ***Cornelia*** *Oersteeghe* een schepenbrief of anders ***Cornelis*** zijn broeder.

Zuy 1 i c h e m, loofsignaat 1666-80, blz. 10, wordt genoemd als zoon van ***Huybert de Bier X Jenneken Loeff: Diderick de Ghier X Josina Maria Piermans,*** die een zuster heeft ***Heylken d. Q.*** en als haar kinderen ***Qovert*** *Cornelisssen* ***Wolffs,*** *Cornelis Joosten 0.* en Cornelia *Joosten 0.*

Z a l t - B o m m e 1, schepensignaat 22-V-1643, hier worden genoemd ***Cornelis*** *Oversteech*, zijn zuster ***Cornelia 0.*** en halve broeder ***Willem 0.***

Zuy 1 i c h e m, loofsignaat 2-111-1682. ***Arnold Frans de Raet*** voor zijn moeder ***Cornelia van 0.*** wede ***de Raet,*** erfgename van juffr. ***Catharina de Gier.*** Hij testeert Zalt-Bommel 17-XII-1722 (zie ook : loofsign. Zuylichem 1724).

Uit deze akten bleek mij dat de dichter een zoon was van ***Joost van Ooersteghe*** en ***Heylken de Gier***, die een dochter was van ***Huybert,*** richter in Bommelerwaard en ***Jenneken*** *Loeff* en vermoedelijk eerder gehuwd was geweest met Cornelis *Wolff*, terwijl ook ***Joost van 0.*** meermalen gehuwd moest, zijn. De oplossing bracht het archief van Dussen-Muilkerk, transporten en testamenten.

23-II-1636. ***Adriaenken Willemsa van Ocersteegh,*** wede wijlen ***Joost Goverts de With*** geass. met ***Adriaen Willemsz van 0.*** haar broeder en ***Joost Aertsz Wildeman*** ten eenre en ***Claes Goverts de With*** als bloedvoogt over de onmondige weeskinderen van za. ***Joost de With*** voorsz. met namen *Adriaenken*, *Joosten*, *Claes*, ***Elysabeth,*** *Catalyn*, *Govert* en ***Joost Joosten*** geprocreëert bij de voorn. ***Adriaenken W.*** van 0. ter andere zijde enz. Hierachter bevond zich de volgende copie:

4-1-1636 compareerde voor mij ***Daniël Eelboo,*** notaris te Dordrecht, de Ed. ***Willem van Overstege*** uitten achte dezer stede als vaderl. oom en voocht van *Willem Joosten van 0.* naargelaten weeskinderen van za ***Joost van Ooerstege*** zijnen broeder was, bij hem verweot zoo in eerste als tweede huw. aen ***Neeltken Willems*** ende ***Helena de Ghier*** sijne gewezen huisvr. za., stelt gemachtigden ommetzijn tegenwoordige huisvrouw de boedel teschiften.

Adriaen Willemsz van 0. is een broeder van ***Joost*** *Willemsz.*

19-VI-1636 deeling met ***Willem J.*** van 0.

Uit andere akten bleek mij: een deeling van ***Willem Joosten van 0.*** met ***Lnmbert Willem Michiels***, ***Michiel Willems*** en hun overleden zuster ***Neeltken Willems,*** zoodat de vader van zijn moeder ***Willem Michiels*** heette;

dat ***Joost Govertsz de With*** schout en secretaris van Muilkerk was.

11-X-1634 ***Joost Willemsz van 0. is*** gehuwd met ***Antken*** *Cornelis.*

10-IV-1638 ***Antken Cornelis*** laest wede van wijlen ***Joost Willemsz van 0.***

28-VII-1668 *Willem* ***Joosten van 0.*** bloetvoogt van de onmondige weeskinderen van za. Cornelia ***Adriaensz.*** van 0. met name ***Willem*** en *Arien Cornelisz Reycken* en *Lysbeth Cornelisdr.* ***Reycken, 8*** jaar, ter eener en *Cornelis* ***Ariensa Reycken*** ter andere zijde als vader. (Magescheid.)

28-VIII-1671 ***Willem Joosten van 0.*** als vader en voogt van sijn onmondig weeskint ***Lysbeth van O.,*** Willem *Willemsz* en ***Joost Willemsz van O., Jan Bastiaenss*** *Koeckoeck* × ***Cornelin van Q., Aert Bastiaensz 't Kint*** × ***Janneken van 0. en Hendrick Jansz Vinck X Adriaentie Cornelisdr. Naming, Jan Pieters Camp X Adriaentje Willemsdr., Nanninck Cornelis,*** allen erfgenamen van ***za. Michiel Willems.***

---

[10]) Door Keizer Leopold I werd hij in 1692 benoemd tot „Feldmarschalleutnant"; de aanstellingsacte berust met andere oorkonden en bescheiden, dezen generaal betreffende, op Huis Vornholz, Kreis Warendorf (archief afd. E, XVI, 4).

[11]) ***Frederik Johan Baron van Baer van Slangenburg, 1e*** generaal van de ***infanterie in dienst van*** den ***Staat der Nederlanden,*** komt aldus nog voor in de protocollen van het richterambt van Doetinchem (waarin de Slangenburg gelegen was) op 16 Aug 1713. Den 17 Januari 1714 is daarin voor het eerst sprake van ***Jan Derk Baron*** van ***Steenbergen,*** heer tot Slangenburg en Nijenbeek, als erfgenaam van wij len Frederik Johan voornoemd.

6-111-1676 testeert *Joost Willemsz van 0.* jonkman.
16-X-1676 is *Willem Joosten van 0.* overleden.
20-VI-1681 *Willem Willemsz van 0.* koopt een huis.
Het trouwboek van Dussen: 30-III-1645 zijn alhier getrout *Cuyndert Cornelisz* wedr van *Dingentien Willemsz* met *Antien Cornelisz* wede van *Joost Willemsz Oversteeg*
8-X-1659 Cornelis Adriaensz Rycken stelt zich borg voor d' Heer *Corn.* van *Oversteege,* watergraaf van de Nederwaart, wonende te Dordrecht.
Het hieronder volgende overzicht liet zich nu samenstellen. (Zie Tabel I).

Uit dit overzicht blijkt, dat het geslacht *van Oversteghe* zich vanuit *Dordrecht* naar den overkant verspreid heeft. Voor de aansluiting aan de oudere *van Oversteghe's* aldaar, zou een onderzoek te *Dordrecht* noodig zijn, waartoe mij de gelegenheid ontbreekt. Mogelijk dat een onzer leden daartoe in staat is om zoodoende de nog ontbrekende schakels te vinden.,
Uit *Balen „Dordrecht"* verzamelde ik indertijd de verschillende *van* O., waaruit zich nevenstaand fragment laat samenstellen. (Zie Tabel II).

TABEL 11.

Pieter van Oversteghe

Hugo *Pietersz van 0.* raad van D. 1489, † 1490 ✕ Maria *Oem*
Zij ✕ 20.

• ***Jacob*** *Pietersz van 0.* schepen 1441, 2, 5, 54, veertig 1456, thesorier 1439, 40, 1, 3.

Adriaan van 0. schepen ***1458, 9, 67,*** '71 veertig 1456, tbesorier 1471.

Jonge Adriaan van 0. burgemeester 1459, 60, 9, 70, 1, 3, de afgezet 73, weer burgemeester 1480, thesorier 81, veertig 1476, 1491, 1525 heel oud

Henrick van 0. ✕ ***Johanna Jonge*** Reynertsdr. geen oir.

✕ 1457
Hillegond van Almonde

Jan van 0. *Vastraedsz.* raad 1483, 4, schepen 1489, 90, 8, 1504, 7, 8, waardijn van de munt, treedt af 11-IV-1480.

Cornelis van 0. ✕ ***Catharina*** van *Coeveringen,* hij of zij 1525 te Bergen o/Z begraven.

Van *Leeuwen* noemt nog ***Derck Kerstantsz*** *van Alkemade* ✕ ***Margareta*** *Hugo van O.,* terwijl *Balen* geeft

TABEL I.

Willem van Oversteghe

Willem van 0. geb. 1589, welgeboren of mansman v/d Hove en de Hooge Vierschaar van Z.-H., schepen van D. 1662, 3, raad 38, '9, 45, '6, 51, '4, '6, '7. Hoogheemr. v. Alblasserwaard, watergraaf v. d. Nederwaart
✕ 1°. 12-IV-1614
Maria de ***With*** dr. van ***Cornelis*** en Jacomina ***van Beveren***
† 21-VII-1616
2°. 16-VIII-1619
Barbara van Rijen [1]) dr. van ***Johan*** en .... ***Meulen***
† Oosterhout 9-X-1667.

Joost *Willemsz* van 0. ***† 1636***
✕ 1°. ***Neeltje Willems*** dr. van ***Willem Michiel8***
2°. ***Helena de Gier*** dr. van ***Huybert en Jenneken Loeff***
wed. *Cornelis Wolff*
3°. ***Antken Cornelis.***
Zij huwt 2°. Dussen 30-111-1645 *Cuyndert Cornelisz* wedr. Dingentien ***Willemsz.***

Adriaenke Willemsz ✕ ***Joost Govertsz de With*** † 1636, sohout en secretaris van Dussen-Muilkerk.

Adriaen Willemsz van 0. [2]) ✕ Woudrichem 30-XI-1636 ***Beertruyd ten Haghe*** dr. van ***Abraham*** en ***Beertruyd van*** *Clootwyck.*

lste huw. 2de huw.

Cornelia † 8-VII-1617 ✕ 1°. Johanna *Cools* 2". 9-X-1654 ***Elisabeth le Petit*** dr. van Mr. Jacob.
Mr. *Cornelis van* 0. geb. D. 1620/25, † D. 19-X-1662
Cornelia ✕ 15-XI-1648 Cornelis van ***Bijwaard,*** schepen, raad en 8 van D.

Willem Joosten van 0. heemraad, schepen van Dussen vanaf 1661, president-schepen 69, is † vóór 15-X-1676.

Cornelis van Oversteghe rentmeester van Sennewijnen, diohter.

Cornelia X de ***Raet.***

Cornelia † 1668 X Cornelis ***Adriaensz Reycken.***
Anna ✕ ***Samuel Vileers.***
Adriaen van 0. de jonge auditeur milit. te Zutfen 1666, ged. W .18-III-1638, † vóór 14-V-1673, ✕ Z. 5-VI-1659 Maria *Cremer* ged. Z. 29-111-1639 dr. van ***Theodorus*** en ***Aaltje van Essen.***

Zij hertr. Bredevoor t 16-XII-1676 ***Marcus Exalto d' Almaras,*** luit. t. d. d. l.

1ste huw.

Mary geb. D. 5-VI-1650
Elisabeth Maria ✕ 1°. Dt. ***Johan*** Snellen † -VI-1673 2°. ***Arnout Duircant*** raad en vroedschap te D.

Voor een kind uit dit huwelijk geeft N. L. XXI No. 9 de kwartieren

Duircant	Overstege
Gortsen	Cools
Ouwerkerk	Rijen
de Ruyter	Dirokx

Joost Willemsz van 0. testeert 6-III-1676 † vóór 15-X-1676.
Willem 82 van 0.
Cornelia ✕ ***Jan Bastiaensz Koeckoeck.***
Janneken X ***Aert Bastiaensz 't Kint.***
Lysbeth onmondig 1671.

Adriaan van 0. luitenant 1728.
Bertruida ged. W. 18-IV-1660 † W. 15-IV-1714 ✕ W. 11-IV-1689 [3])
Isaac van ***Walcheren*** commies ter recherche, schepen en burgemeester van W. geb. Brielle 1-VI-1668, † W. 31-1-1720.
Henrietta † Zutfen 1739 is † 1728.
Antonetta X ***Gerrit Hekkers***

[1]) N. L. XXXIII 376. N. L. VIII 2.
Jr. Dirk van *Zeventer,* schout van Roozendaal ✕ ***Jacomina Hoevenaar,*** waaruit 0. a.
Hendrik, geb. 1647, get. zijn oud moei Barbara van ***Oversteegh.***
Adriaan, geb. 1648, get. ***Willem*** van *Oversteegh.*

[2]) Adriaan van ***Oversteghe,*** later den Ouden genoemd, heb ik vereenzelvigd met Adriaan ***Willemsz*** van O., mogelijk is hij ook zijn zoon. Hij huwt als j.m. van ***Uitwijck,*** maar het geringe archief van ***Uitwijk*** leverde niets op.

3) Signaat van het scholtambt *Zutfen* 27-IV-1739: de erfgenamen van wijlen juffr. *Henriëtta* van 0. Haar testament van 14-IV-1728.

***Pieter** Cool **Adriaensz** ×1508 **Lidewy van 0. Huygensdr.** (moeder Maria *Oem*) † 1623, hij † '30-X-1637.

N.L. LI 246 *Derk van Almonde Philipsz* draagt een leen in Caprixhoec in 1613 over aan ***Cornelis van 0.*** Archief v.h. Kapittel St Marie te Den Haag: ***Aernt van Dorp***, kanunnik in Den Haag en ***Adriaan cun Dorp*** mede namens de andere erfgenamen van ***Cornelis van Dorp*** verkopen $\frac{1}{8}$ der gorzen van Piershille aan hun neef *Cornelis van O.* Nov. 1604 ***(Aechte van Boschhuysen*** is Wede *Cornelis* ***van Dorp,*** ridder). Cornelis ***Adriaensz van 0.*** draagt deze over aan het kapittel van St Marie, Mei 1504.

Volgens *van* ***Leeuwen*** heeft ***Cornelis van Almonde*** × *Heilwig* ***van Botland 2*** dochters: ***Elisabeth*** × Cornelis *van* ***Dorp** Jansz.* en ***Hillegond*** × *Adriaan* ***van 0.*** Is dit juist dan zou ***Aechte van** Boschhuysen* de 2de vrouw van ***Cornelis van Dorp*** zijn.

Het geslacht ***van** Coeveringen* zal identiek zijn met van ***de** Koeverincx*, waarvan ik leden vond in W. Brabant.

Hoewel niet onmogelijk, acht ik het weinig waarschijnlijk dat het geslacht zijn herkomst zou hebben van het Erve *Oversteegh* te *Ittersum*, waarvan de rekeningen van het bisdom Utrecht, in het tijdschrift van het U.G. aangeven: 3 acker, die *Goederts van* ***Ostenwolde*** siin to Zuerbeec. Ende voer sie hulde *Aernd* ***van*** *Oversteghe* hoer man. A° 1325—36.

1387 *Lysbeth*, die de vrouw was van ***Hessel Mulaert,*** houdt de tiende over des Lesersgoet in de Leewtzide, haar man, *Aernt van* ***Ouersteghe,*** doet hulde voor haar.

Er zullen in ous land meer gehuchten of erven ***Oversteghe*** bestaan of bestaan hebben en het lijkt aannemelijk het in de omstreken van Dordrecht, mogelijk in den Biesbosch te zoeken.

Wel komen in aanmerking als tot_hetzelfde geslacht te behooren:

Heynken van Overstege te Ingen 1326. Leenreg. Gelre. Kwartier Nijmegen, blz. 368.

Heer ***Jan*** *van Overstege*, priester te Woudrichem, 1376. Taxandria 1904, blz. 238.

Heer ***Pieter*** *Nicolaas van Overstegen* † 1526 Abbenbroek. Het komt mij voor, dat dit geslacht behoorde tot den kleinen landadel, den stand der welgeboren mannen, waarvan sommige leden in de groeiende steden tot welvaart en aanzien kwamen, doch die op het platteland tot den gewonen boerenstand vervielen, zij het dan, dat hun als richter, schepen, heemraad e d. eenige voorrang werd toegekend.

Het Dordtsche muntersgeslacht Boucquet,

door Jhr. Mr. F. BEELAERTS VAK BLOKLAND.

Voor zoover ik heb kunnen nagaan, is over het geslacht Boucquet, welks naam gedurende de geheele zestiende eeuw aan de Hollandsche Munt te Dordrecht verbonden is geweest, voor het eerst iets gepubliceerd in kol. 252-234 van dezen jaargang van ons Maandblad. Die publicatie betreft echter vrijwel uitsluitend aanteekeningen uit het archief van de Sermente der Munters en geeft weinig op genealogisch gebied. Ik moge daarom thans hier mededeelen, Wat ik omtrent dit geslacht vond in mijn genealogisch manuscript van Wouter van Gonthoeven (Vgl. Mbl. XXV, 232). Volledig is het niet, maar wel schijnt het mij op betrouwbaarheid aanspraak te kunnen maken ; Gouthoeven's

zuster was trouwens met eenen Boucquet gehuwd, zoodat hij goed ingelicht kon zijn.

1. De oudste, dien Gouthoeven vermeldt, is ***Enguerrand Boucquet,*** omtrent 1460 burger van Gembloux. Hij was de vader van:

11. ***Willem Boucquet,*** burger van Gembloux, later van St. Omer in Artois, stierf 21 Oct. 1489 en werd begraven onder een zerk in het Kruisbroedersconvent te Namen. Zijne vrouw, wier naam Gouthoeven niet vermeldt, was 3 Aug. 1488 overleden en te Gembloux begraven. Hun zoon was:

III. ***Blasius Boucquet*** [1]), die uit Gembloux naar Dordrecht kwam, waar hij in 1491 woonachtig was en in 1496 opvolger werd van den in dat jaar kinderloos overleden muntmeester van Holland ***Anthonis de Lonckere Woutersz.*** Hij trouwde met diens weduwe ***Jenne van der Schuyre Qijsbertsdr.,*** evenals Anthonis uit Gent afkomstig. Na haar kinderloos overlijden in 1604 hertrouwde Blasius met *Catharijne* ***van Bree Pietersdr.,*** die in 1533 overleed. Zelf was hij 22 Nov. 1528 overleden [2]), met nalating van de volgende kinderen:

1. ***Willem,*** die volgt onder IV.
2. ***Jan,*** die volgt onder IVbis.
3. ***Blasius,*** die volgt onder IVter.
4. *Niclaes*, die volgt onder IV quater.
5. ***Jacob,*** die volgt onder IV qninquies.
6. ***Cornelia,*** gehuwd met *Gijsbert van Haerlem Jansz.*, schepen te Dordrecht in 1558. Zij woonden in het derde huis van de Nieuwe Kerkstraat af westwaarts en overleden in 1573, binnen 7 dagen na elkander. (Vgl. Balen, in voce Haarlem, blz. 1062).
7. ***Marie,*** gehuwd met *Arent Brouwer*, wijnkooper en poorter te Dordrecht, wonende in het groote, breede huis tegenover de Nieuwe Brug, aan de poortzijde, waar later de herberg van St. Joris werd gehouden. Zij overleed in 1569. Hieruit talrijke nakomelingen.
8. ***Catarijne,*** gehuwd met ***Adriaen Spilleman,*** koopman te Antwerpen. Zij overleed in 1602, oud 86 jaren. De uit dit huwelijk geboren zoon en dochter zijn kinderloos overleden.

IV. ***Willem Boucquet*** overleed te Dordrecht 18 Sept. 1570 in den ouderdom van 65 jaren en moet dus omstreeks 1506 geboren zijn. Hij was muntmeester van Holland, later generaal der Munt in de Nederlanden; in 1552 en volgende jaren was hij schepen van Dordrecht en hoogheemraad van Zwijndrecht.

In 1564 werd hij belast met de reddering van de Munt te Dôle in Bourgondië, op de reis waarheen hij vergezelschapt werd door zijn zoon Jan; in hetzelfde jaar was hij voor het eerst burgemeester van 's Heeren wege te Dordrecht. Hij woonde naast de Munt, oostwaarts, in een huis met een houten gevel. Hij is driemaal gehuwd geweest, 1° in 1527 met ***Marie van Slingelandt***, dochter van den schepen ***Jan Pietersz.*** en ***Marie van Cappelle Simonsdr.***, overleden in 1529; 2° in 1530 met ***Marie Bol(s) Jacobsdr.,*** overleden in 1533; 3° met ***Elisabeth van de Kerckhoff***, dochter van ***Jan Bouwensz.***

[1]) Deze is de eenige wiens naam bij Gouthoeven ***Bucquet*** wordt geschreven.

[2]) In 1503 kocht hij van Mr. Willem van Beveren het huis genaamd de Gans, met het zomerhuis en den tuin, tot een dwarsgang, naast de Munt oostwaarts, welk huis zijn kleinzoon Jan Boucquet omstreeks 1609 weder verkocht heeft.

van de *Kerckhoff* (wapen: 3 meerbladen), overleden in 1680 3).

Uit het eerste en tweede huwelijk elk één kind, uit het derde twee kinderen:

1. ***Cornelia,*** kinderloos overleden.
2. ***Marie,*** geboren in 1531, tr. 1° *Daniel* ***Oem,*** zoon van den schepen *Herman* ***Oem*** en ***Willemina van der*** *Mijle*, overleden omstreeks 1660, 2°. ***Huych Snoeck,*** zoon van den Gorinchemschen burgemeester ***Jan Snoeck*** en ***Anna*** van *Sevenbergen*. Hij woonde te Dordrecht en overleed in 1604 ; zijne weduwe stierf 2 Maart 1611.
3. ***Catarijne,*** ongehuwd overleden in 1662.
4. ***Jan,*** die volgt onder V.

IV bis. ***Jan Boucquet was*** gehuwd met ***Marie,*** de zuster van den dijkgraaf van den Alblasserwaard *Gijsbert Jansz.* Jan overleed in 1673 en had 4 kinderen:

1. ***Catarijne***
2. ***Jan***
3. ***Willem***

} waren gehuwd en hadden kinderen.

4. ***Lijsbet,*** gehuwd met *Gooswijn* ***van de Poel Danielss.,*** waarbij onder meer een zoon ***Dnniel.***

IV ter. ***Blasius Boucquet,*** generaal der Munt in de Nederlanden, overleden in 1687 en bij zijne vrouw ***Lijsbet*** *Jansdr.* vader van vier kinderen:

1. *Catarijne*, gehuwd met ***Willem*** *Nachtegael,* wien zij o.a. een zoon ***Wouter*** schonk, die schepen te Arnemuiden werd, en een zoon ***Blasius,*** die te Middelburg woonde. Zij overleed in 1598.
2. Cornelis, was gehuwd en had kinderen.
3. ***Meynard,*** die omstreeks 1666 ongehuwd in Italië overleed.
4. ***Anthonis, was*** gehuwd. . .

IV quater. ***Niclaes Boucquet,*** woonde in het huis Schoenenburg bij de Augustijnenkerk en overleed in 1677. Hij tr. 1° te Antwerpen met ***Anna Mersings,*** die hem 16 kinderen schonk, 2° te, Dordrecht met ***Qeertruyt*** *Heermans,* dochter van *Gijsbrecht*, Heer van Maasdam, en ***Margriet Oem Danielsdr.,*** sedert 1666 weduwe van Cornelis ***Raertoutsz.*** (Vgl. Mbl. XXV, 239). Zijne tweede vrouw schonk hem nog 8 kinderen en stierf in 1570 in het kinderbed.

Van zijne 23 kinderen volgen er hier 10, uit elk huwelijk 6; de overigen stierven jong:

1. ***Coenraad,*** „een excellent schilder", vertrok van Parijs naar Rome, waar hij in 1674 ongehuwd aan vergif overleed.
2. ***Blasius,*** kwam op zee om bij een schipbreuk.
3. ***Augustijn,*** kinderloos overleden.
4. *Arent*
6. *Catarijne*
6. ***Cornelis***

} ongehuwd overleden.

7. ***Jacob,*** die te Bayonne woonde.
8. ***Catarijne,*** gehuwd met ***Pieter van den*** *Dijcke*, schout van 's Gravensande. Hieruit kinderen.
9. ***Cornelia,*** gehuwd.
10. ***Marie,*** gehuwd.

IV quinquies. ***Jacob Boucquet,*** overleden te Antwerpen in 1669, was tweemaal gehuwd en de vader van o.a. :

3) In 1539 verkocht hij met zijne zwagers Jan Jan Eelantsz.z., Willem Jansz. en Jacob Jan Bouwensz.z. aan hunnen zwager Cornelis Claesz. een huis en brouwerij bij de Tolbrug aan de landzijde, naast Jan Eelantsz.'s huis, nagelaten door Jan Bouwensz.

1. ***Blasius,*** „een goet sohilder", st. te Rome ongehuwd.
2 en 3. *Joanna* en ***Maria,*** beiden in Spanje gehuwd.

V. ***Jan Boucquet Willemsz.,*** geb. 1642, was hoogheemraad van Zwijndrecht en dijkgraaf van den Riederwaard; hij woonde in het vroeger door zijn vader bewoonde huis naast de Munt, st. 28 Juni 1613, zijnde zes dagen te voren „noch wel te passe geweest." Hij was gehuwd met ***Margriet van*** *Blijenburg*, dochter van den burgemeester ***Heyman Adriaensz. van Blijenburg en Cornelia van*** *Droogendijck* ***Mr. Vincentsdr.; zij*** stierf, 47 jaren oud, 14 Febr. 1689.

Uit dit huwelijk' zes kinderen :

1. ***Blasius,*** op 24 jarigen leeftijd 29 Oct. 1691 te Padua overleden.
2. ***Cornelia,*** geb. 1568.
3. ***Catarijne,*** geb. ***1670,*** tr. omstreeks 1694 *Herman* ***Oem,*** waarsman van Strijen en Somerland, zoon van *Herman* ***Oem Hermansz.*** en *Catarijne* ***van Meusienbrouck.*** Hij st. 1623.
4. *Cristijne*, geb. 1672, tr. Jan ***Brouwer.***
6. ***Marie,*** tr. ***6*** Jan. 1603 *Daniel* ***Oem,*** zoon van ***Jan*** ***Oem*** *Hermansz.* en ***Leonora van Slingelandt.*** Hij stierf, 43 jaren oud, 17 Dec. 1618.
6. ***Willem,*** die volgt onder VI.

VI. Mr. ***Willem Boucquet,*** geb. 1677, was advocaat te Dordrecht. Hij tr. 1° in 1603 met ***Willemine Oem,*** dochter van Jan Oem ***Hermansa.*** en Leonora van *Slingelandt*; zij stierf in het kraambed in Aug. 1604. Hij hertr. 24 Mei 1607 met ***Margriet van*** *Gouthoeven*, dochter van ***Aernt Baertoutsz.,*** dijkgraaf van Dubbeldam, en ***Machtild Rallincg Schrevelsdr.*** (Vgl. Mbl. XXVI, 3).

---Uit het eerste huwelijk 1, uit het tweede 8 kinderen :

1. ***Margriet,*** geb. 13 Aug. 1604, tr. 1629 Mr. ***Martinus Oem,*** zoon van Mr. *Viglius* ***Oem Mr.*** *Cornelisz.* en *Josijne* ***Meysters*** Mr. Maertensdr.
2. ***Willemine,*** geb. 21 Maart 1608, st. 20 Mei 1608.
3. Marie, geb. 8 Sept. 1609.
4. *Willemijne*, geb. 12 Dec. 1610.
6. ***Elisabeth,*** geb. 30 Nov. 1611.
6. ***Jan,*** geb. 17 Oct. 1613.
7. *Arent*, geb. 18 Juni 1618.
8. ***Machtild,*** geb. 20 Juni 1619.
9. ***Willem,*** geb. 1 Sept. 1620.

Het wapen van dit geslacht Boucquet is Mbl. XL, 242, niet geheel juist beschreven. Het was gevierendeeld : 1 en 4, in zilver een groene boom, uit den schildvoet oprijzende ; 2, in goud 3 roode aardbeziën, 2 en 1; 3, in goud 3 omgewende zwarte ratten, schuinlinks rechtop staande naast elkander.

Geslacht **de Veer,**

door H. WIJNAENDTS.

In de Navorscher van 1916, blz. 266 e.v. komt onder bovenstaanden titel een artikel voor, waarin de stamreeks van een familie de Veer wordt gegeven. De eerste vier generaties dier familie luiden daar als volgt:

1. Claes ***de Peer*** × ***N. N.*** hadden 2 kinderen:
   1. ***Claes Claesz de Veer*** (11).
   2. *Wendelmoet*, gehuwd met ***Jan*** *Potter.*
11. *Claes Claesz* ***de*** Veer × N. N. hadden 2 kinderen;

1. *Hendrick de Veer, was* in 1601 thesaurier van Gorinchem, liet geen afstammelingen na.
2. Mr. *Evert de Veer* (IIL).

III. Mr. *Evert de Veer, was* in 1497 pensionaris van Gorinchem en in 1604 raad ordinaris H. v. Holl. en daarna raadsheer in den Grooten Raad te Mechelen X N. N., wonnen een zoon ***Ellert de Veer,*** die volgt ouder IV.

IV. ***Ellert de Veer*** enz.

Ik wil trachten deze afstamming te toetsen aan de beschikbare gegevens.

Het onder 1 vermelde, alsmede ten deele hetgeen onder II voorkomt, is al heel gemakkelijk te bewijzen door een sententie van het Hof *van* Holland van 30 Maart 1608 als slot van een proces tusschen meester Evert de Veer, Raidt ordinarys mijns genad. Heeren in Hollt. ēn mede zijnen consorten eysschers ter eenre zijde ēn Jan Aerntszoen verweerder ter andere: seggende de voors. eysschers hoe dat in den tijt was geweest een genoemt *Claes* de Veer, oude vader van de eysschers, die overleden was, laetēn zijn huysvrouw ēn twee kinderen te weten een zoon oick genoemt ***Claes de Peer,*** vader van de eysschers ēn een dochter genoemt Jouff. Wendelmoet, huysvr. van Jan Potter ēn was de vader van de eysschers voors. oik oflivich geworden voor zijn moeder, wed. van Claes de Veer de oude voors., achterlatende de eysschers zijne kinderen zeer jonck ēn onbejaert ēn corts daerna was dezelve wed. oick oflivich geworden, achterlaetēn haer erfgen. te weten haer voors. dochter, huysvr. van Jan Potter en die voors. eysschers.

Mogen wij dankbaar zijn voor deze sententie, die ons aantoont, dat het onder 1 vermelde juist is, alsmede dat de onder II vermelde Claes de Veer inderdaad een zoon Mr. Evert had, anderzijds is het jammer, dat de namen vau alle eischers niet worden genoemd. Immers, was er, behalve Mr. Evert, alleen een broer Hendrik geweest, dan was het eenvoudiger geweest, diens naam te noemen, dan te spreken van Mr. Evert en zijn consorten. Ik acht de mogelijkheid dan ook niet uitgesloten, dat er, behalve de 2 onder II genoemde zonen, meer kinderen geweest zijn. Eveneens is het jammer dat ook de namen van de beide echtgenooten van Claes 1 en Claes II niet genoemd worden. Uit den verderen inhoud van de sententie blijkt, dat Mr. Evert een stiefvader had, zoodat zijn moeder hertrouwd is. Ik heb eenige reden om aan te nemen, dat de naam van dezen tweeden man *van der Heyden was.*

Wij moeten nu trachten na te gaan, of Mr. Evert een broer Hendrik had, en of deze geen afstammelingen heeft nagelaten.

Reeds in een schepenacte van Gorinchem van 7 Juni 1496 vind ik vermeld: *Everit die Veer* ēn *Hric die Veer* geloven etc.

Meer bijzonderheden bevat echter een acte vau 22 Mei 1602 (Aanw. 1890 n°. 27a, dl. 9). Daar lezen wij: Dat ***H. Claess de Veer*** dr. op als recht is ***meist. Evert de Veer*** allen sijn goederen ruerēn ēn onruerēn die hij heeft of vercrieghen mach gelegen in den Schependom van Gorinchem ēn verteech daerop. Dese selve ***meyst. Eoert*** verliide rechte vort weder alle dese vs. goeden den vs. ***H. Claess*** ēn ***Vissye Dircxdochler*** sien geechte wiiff om ene grote tsjaers haer leven lanck gedurende etc. mit vorderwaert sal dat enich van beyden sterve sullen Claes ***de Veer*** ēn ***Willem de Peer*** Henricx voirs. kindeētc. dese vs. goeden hebben ēn behouden etc.

Uit bovenstaande acte blijkt dus, dat Hendrik de Veer Claesz gehuwd was en kinderen had, zoodat hij in ieder geval niet zonder nakomelingen was.

Dat zijn kinderen hem overleefden blijkt ook uit een acte van 16 Febr. 1610 (als voren, di. 16), luidende: Dat Fyssie Diercxdoechter ex ua ēn ***heer Claes die Veer Heinrickss*** ēn ***Willem de Veer*** *Heinricxzex* alio kenne ēn lyden dat sij gesoift geloet en gedeylt hebbë alle alsuloke goeden als ***Henrick Claess de Veer*** ēn Fyssie Diercxdochter voirn. te samen besaten in laeste van Henricx voors. levë etc.

Henrick de Veer Claesz was dus begin 1610 overleden, nalatende bij zijn vrouw Fyssie Diercxdr. (elders : Dirck Loyendr. en Dirck Lodewijcxdr.) twee zoons, waarvan de oudste priester was. Dat hij nog andere kinderen gehad zou hebben, eventueel uit een eerder huwelijk, lijkt mij uitgesloten, daar deze kinderen anders meegedeeld zouden hebben in de vaderlijke erfenis.

Daarom blijft het volgende mij duister.

16 Oot. 1611. Dat Willem de Veer Henricxz ēn *Mechtelt Henrick Vere* ***dochter*** dr. op etc.

11 Oot. 1613 Fyssie Heinrick die Veers weduwe dr. op *Mechtelt Henrick* ***die Veersdr.*** etc.

en ten slotte:

7 Nòv. 1640 testament van heer Claes de Veer, priester, ten behoeve van Jan Willemsz. en Anna Willemsdr., kinderen van ***zijn zuster Mechtelt de Veer*** *Henricksdochter.*

Aanvankelijk meende ik hier te doen te hebben met een natuurlijke dochter van Henrick de Veer, maar hieraan twijfelde ik weer, toen ik vond dat de bovengenoemde kinderen Jan en Anna steeds genoemd worden Jan *Willemsz de* Veer en *Anna Willem de Veersdochter* en dat zij o.a. in een acte van 18 Oct. 1661 spreken van *Willem* ***de Beer hoirl.*** *vader* ***snliger*** *memorien,* zoodat ik toen weer meende met nakomelingen van Willem de Veer, den broeder van heer Claes de Veer te doen te hebben.

Ik heb dit niet kunnen oplossen. Voorloopig doet het ook minder ter zake. Slechts teeken ik nog aan, dat Jan Willems de Veer blijkens een acte van 28 Sept. 1646 toen woonde te Emmerik in den lande van Cleve.

Uit het vorenstaande bleek nog niet voldoende, dat Mr. Evert de Veer en Hendrick de Veer Claesz, die in 1610 dood was, broeders waren. Dit mag, meen ik, afgeleid worden uit een Gorcumsche schepenacte van 1 April 1616 (a.v. dl. 21) luidende: Meister Evert die Veer dr. op recht is Floris Janss ende Vranck Harmenss die twe delle van twe hoeffe lants van XXX mergen off alzoe groot ēn cleyn als die int scotboeck begrepen staen gelegen in de weverwijck *onderdeylt myt z. Henrick* ***die Peer*** etc.

Uit dit gezamenlijk bezit met den overleden Henrick de Veer blijkt met voldoende duidelijkheid hun verwantschap.

Keeren wij thans terug tot Mr. Evert de Veer, om na te gaan of hij een zoon Ellert had, dan wel welke nakomelingen hij had.

In het rechterlijk archief van Gorinchem bevindt zioh in F xiv, dl. 12 een ongedateerd stuk, wellicht de copie of de minute van een acte. Het stuk is opgeborgen tusschen de acten van 1642. De inhoud daarvan is als volgt: cp. *Laurens die Veer Evertss,* dr. op heer Claes

die Veer Heinricxz pst. zijn neeff de gerechte helft van een huys ẽn hoffstadt opt kerckhoff etc. ende dit achtervolghen den ooop daeraff over veel jaren bij den voorn. heer Claes gedaen tegens ***meester Evert de Veer Claess*** sijnen vader, raedt in den hoogen raide tot Mechelen sa. me. etc.

De rest van de acte, waarin weer andere, niet thuis te brengen leden der familie de Veer optreden, zullen wij, als niet ter zake dienende, weglaten. Voor het oogenblik is het de hoofdzaak, dat uit het bovenstaande blijkt, dat Mr. Evert de Veer een zoon Laurens had, die over de goederen van zijn vader beschikt alsof hij alleen daarover zeggenschap had.

Wij vonden hem reeds eerder vermeld in een sententie van het Hof van Holland van 8 October 1533, waarin genoemd worden *Laurens* en ***Cornelis de Veer*** voir hem selven ẽn vervangende alle dandere erfgen. van wijlen Meester Evert de Veer. Wie die andere erfgenamen waren, bleef verborgen, maar een andere sententie van hetzelfde hof van 8 October 1643 zegt: In der saicken voir den Hove van Hollant tussohen heer Lodewijck Roelantsz. pater rector en confessoir vant goidshuys van Vredenburoh tot Boymair buyten Breda ende in den naem van den gemeen conventualen aldaer, impetranten van mandt penael an deen zijde Ende *Lourys de Veer* gedaechde an dandere. Alligerende de voors. impetranten dat eenen *Cornelis* ẽn de voors. Lourys de ***Veer*** gebroeders voir hem selven ende in den naem van joncvr. ***Franchoisa de Peer*** heure suster den impetranten in den jare XXXVI lestleden den 1en February naer gemeen scrijven geconstitueert hebben gehadt een jaerlixe losrente van XXVII kar. gl tsjaers etc. .... Ende hoewel de voors. gedaechde voor hem selven ende als erffgen. voer den voors. Cornelis zijn broeders schulden etc.

Uit het vorenstaande lees ik, dat Mr. Evert de Veer bij zijn mij onbekende vrouw drie kinderen had, n.l. 1. Laurens, die in Oct. 1643 nog in leven ***was,*** 2. Cornelis, die vóór dien datum overleden was, en 3. Françoise.

De onder IV in de Navorscher vermelde Ellert de Veer vond ik niet.

Zoolang dus niet het bewijs geleverd wordt, dat Mr. Evert' de Veer, behalve bovengenoemde kinderen, ook nog een zoon Ellert had, moet aan de juistheid der gegeven afstamming getwijfeld worden.

KORTE MEDEDEELINGEN.

Een huwelijk Zuylen van Abcoude- Arkel in het begin der 14e eeuw.

De oudste, waaronder betrouwbare, genealogen geven aan heer *Sweder II (van Zuylen)*, heer ***van Abcoude en Wijk*** (overl. 1347), tot echtgenoote *Mabelia van Arkel*. Aangezien de naam dezer vrouw tot nu toe in geen enkele oorkonde gevonden werd, maakte ik van dit huwelijk dan ook vragenderwijze gewag in mijne studie over de heeren van Abcoude[1]) en gaf haar aldaar, op kwartierstaat No. 1, met vraagteekens tot ouders: heer ***Johan III***, heer ***van Arkel*** († 1324), en ***Cunegonda van Virnenburch***. Dit alles mede omdat er nog steeds geen nauwkeurige genealogie der oudste Arkel's bestaat; betreurenswaardige lacune,

[1]) Les van Zuylen, seigneurs d'Abcoude, etc. (Tongerloo, 1933), bl. 17.

waarin ik binnenkort, na twintigjarige studie, althans eenigermate hoop te voorzien.

Sedert het verschijnen van mijn bovengenoemd werk viel mijn aandacht op een stuk, dat het probleem van dit huwelijk wat nader tot een oplossing brengt. In het Rijksarchief te Utrecht namelijk bevindt zich in het Archief van de bisschoppen afschrift van een oorkonde van 26 November 1346, waarbij bisschop ***Johan*** *van Arkel* met z ij n o o m *Sweder*, heer ***van Abcoude,*** en diens zoon *Gijsbert* een overeenkomst sluit aangaande een hier verder voor ons doel onbelangrijke zaak [2]).

Nu weten wij, dat bisschop Johan (gekozen 1342, overl. 1378) een zoon was van heer ***Johan III***, heer *van Arkel* († 1324), uit diens huwelijk met *Cunegonda van Virnenburch*, zooals blijkt uit zijne kwartieren, Arkel ✕ Voorne, Virnenburch ✕ Kleef, in ons maandblad XLVI, kol. 102, noot ***4,*** door Jhr. Dr. W. A. Beelaerts van Blokland te voorschijn gebracht. Gouthoeven heeft velen op een dwaalspoor gevoerd door den bisschop een generatie lager te stellen en hem een zoon te maken van heer *Johan IV*, heer *van Arkel*, bij *Ermgard van* ***Kleef.***

Noemt de bisschop dus in 1346 *Sweder*, heer ***van Abcoude,*** zijn oom, dan kan er hier slechts sprake zijn van heer *Sweder* ***11*** en kan de verwantschap niet anders ontstaan zijn, als door diens huwelijk met eene *van Arkel*, door de genealogen *Mabelia* genoemd. Deze vrouw moet dan een generatie hooger gezet worden, dan ik het deed, terwijl opmerking verdient, dat het huwelijk in het begin der 14e eeuw geplaatst moet worden, omdat heer Sweder's zoon, de latere *Gijsbert III*, reeds in 1338 als ridder voorkomt s).

Hare vier kwartieren zijn niet op te maken en bovenaangehaalde staat I moet dan ook diensvolgens gewijzigd worden.

Volgend staatje moge een en ander nog verduidelijken.

Heer Johan ***11,*** heer ***van Arkel,*** † ***1297***
huwt *Ermgard* van *Voorne* (ouders onbekend).

Heer ***Johan 111, heer v. Arkel,*** † ***1324***
huwt *Cunegonde* v. *Virnenburch*
(moeder: Kleef).

Mabelia (?)
huwt heer ***Sweder 11,***
heer van ***Abcoude.***

Heer Johan ***IV,*** heer v. ***Arkel,***
† ***1360***
huwt ***Ermgard van Kleef.***

Johan, bisschop,
eerst van Utrecht,
daarna van Luik, † 1578.

HENRI OBREEN.

Nieuwe Waterschaps- en Veenpolderwapens.

Bij Koninklijk Besluit van 24 Juli 1936, No. 63, is aan het ***Waterschap Ludinga,*** gevestigd te Harlingen, provincie Friesland, het navolgende wapen verleend :

Schuin gevierendeeld :
boven in keel een klaverblad van goud;
rechts en links in goud een klaverblad van keel;
beneden in keel een anker van goud.

Een versmald schildhoofd van zilver.

Het schild gedekt met een gouden kroon van drie bladeren en twee paarlen.

Bij Koninklijk Besluit van 24 Juli 1936, No. 63, is aan het ***Waterschap „Oldelamer"***, gevestigd te Wolvega,

[2]) S. Muller Fe. Regesten v. h. aroh. der bissch. v. Utr. 1,127, No. 771.
[3]) ARA. 's-Gravenh. arch. Nass. Dom. fol. 2012 v°., No. 27.

provincie Friesland, het navolgende wapen verleend :

In goud de bovenhelft van een rad van keel, daaronder drie liggende blokjes van sabel naast elkander en onder deze drie versmalde dwarsbalken van azuur.

Het schild gedekt met een gouden kroon van drie bladeren en twee paarlen.

Bij Koninklijk Besluit van 24 Juli 1936, No. 63, is aan den *Grooten* ***Veenpolder in Opsterland en Smallingerland,*** provincie Friesland, het navolgende wapen verleend:

Doorsneden :

1. in goud op een grasgrond een springend hert van keel, achtervolgd door een hond van hetzelfde, uitkomende uit den schildrand;

II. geschakeerd van liggende blokjes van zilver en sabel in acht rijen, elke rij van zeven blokjes.

Het schild gedekt met een gouden kroon van drie bladeren en twee paarlen.

Bij Koninklijk besluit van 26 Juli 1936, No. 76, is aan het ***Waterschap „De Polder van Oost en Westdongeradeel",*** gevestigd te Dokkum, provincie Friesland, het navolgende wapen verleend :

Golvend doorsneden :

Boven gedeeld :

I. in azuur een zilveren linkerschuinbalk;

11. in azuur een golvende zilveren schuinbalk.

Beneden :

golvend gedwarsbalkt van zilver en azuur van zes stukken.

Het schild gedekt met een gouden kroon van drie bladeren en twee paarlen.

Van der Burgh van Oudaen. (LIII, 316). Als aanvulling op het ouder dezen-hoofde-in het vorig nummer door Mr. J. Belonje bijeengebrachte kan dienen, dat de aldaar kol. 317, No. 4, genoemde ***Agatha Clementia*** gedoopt werd in de St. Gudulakerk te Brussel, 28 Maart 1656; als ouders worden daar opgegeven: nob. dom. *Georges Kieffelt*, heer van Crainhem en St. Lamberts Woluwe (beiden bij Brussel) en nob. dom. ***Anna van der Borcht (sic)*** ; als doopgetuigen treden op: ***Jacob Uwens,*** raad in den Hove van Brabant, in plaats van nob. dom. ***Pieter van der Borcht,*** heer van Soesberghe (zie: kol. 317, No. 2), en ***Clementia*** *Kieffelt*, vrouwe van St. Stevens Woluwe. Ondanks de titulatuur, vind ik niet, dat de *Kieffelt*'s tot den Zuid-Nederlandschen adelzouden hebben behoord.

HENRI OBREEN.

VRAGEN EN ANTWOORDEN.

Boonders-van Gilze. ***Willem Hendrik Boonders*** tr. ***Agatha*** *Engelina van Gilze.* Zij hebben een dochter *Antonia Johanna*, geb. 19/9 1782. Bijzonderheden betreffende dit echtpaar en de ouders ervan gezocht.

Soerabaia. J. C. HOYNCK VAN PAPENDRECHT.

Burchgraeff (van den). (LIII, 264). In de genealogie van Gennep komt voor ***Cornelis van Gennep*** × Gorcum 27 Maart 1689 ***Elizabeth van den Burchgraef,*** ged. Gorcum 21 Dec. 1667, dr. v. ***Arnoldus*** en ***Aeltje Gier.***

Dit echtpaar zetelt onder de kwartieren van mijne kinderen, reden, waarom ik de afstamming van *Elizabeth* zooveel mogelijk heb uitgewerkt.

Weescamer Rotterdam No. 924.

28 Juni 1632. Inventaris van de goederen, nagelaten door *Aert* ***Sebastiaens van der Burchgraef,*** huistimmerman en runmolenaer.

Bij zijn 1e vrouw ***Elizabeth*** *Joosten* had hij 6 kinderen, welke met name genoemd worden wegens een erfenis van een oom, in Engeland overleden: ***Maria*** *Aerts*, ***Joost Aerts,*** *Herper*, ***Catalina Magdalena*** en *Bastiaen Aerts.*

Hun grootmoeder was ***Magdalena*** *Meynen.*

Uit de afrekening van voogden blijkt verder, dat *Catalina* 12 Maart 1640 geld kreeg om de bruiloft van haar broeder te Gorcum bij te wonen.

Gehuwd te Gorcum 13 Maart 1640 ***Joost*** *Aertsz.* ***van den Burchgraef, j.*** m. v. Rotterdam en *Geertje* ***Huyberts Trebellius, j.*** d. v. Gorcum, waaruit ***Arnoldus*** × ***Aeltje Gier.***

Breda. P. BINKHORST VAN OUDCARSPEL.

Donkersloot. ***Klaas*** *Donkersloot*, ged. te Dussen 4-11-1706, Schout van de hooge en vrije heerlijkheden Noordeloos en Overslingeland, stierf in 1772. Van hem is een levensschets in bewerking, waarvoor dankbaar iedere verwijzing naar een of ander archief of mededeeling van een bijzonderheid aanvaard wordt. Zijn twee kinderen werden vernoemd naar *Martinus* ***van Barneveld*** en ***Geertruyda*** *Bruyning*, Heer en Vrouwe van genoemde heerlijkheden.

Rotterdam. H. DONKERSLOOT.

Engelenburg-van Braam. (LIII, 284). Aan het genootschap heb .ik ten geschenke gegeven een oude handschrift-genealogie met wapens van het geslacht ***van Helsdingen en*** aanverwante familiën.

Daaronder komen voor de geslachten ***Engelenburg*** en *van Braam.*

Het zou mij ten zeerste verwonderen, indien de inhoud de gevraagde gegevens niet zou kunnen verstrekken.

Breda. P. BINKHORST VAN OUDCARSPEL.

Hoynck-Guidet. In een stuk, gedateerd Dordrecht 28/7 1706, komt voor ***Agatha*** *Guidet*, weduwe en boedelhoudster van ***Otto*** *Hoynck.* Hij is vermoedelijk dezelfde als ***Otto Hoynck,*** die in 1661 lid der Confreriekamer in 's-Hage is en een leerling van Van Ravestein was. Weet een der medeleden wellicht, waar dit huwelijk gesloten werd en vanwaar de familie ***Guidet*** afkomstig is?

Soerabaia. J.C. HOYNOK VAN PAPENDRECHT.

In 't Veld. Aanvulling van het volgende gevraagd: ***Pieter*** *Intveld*, geb. .., woont te Sevenhoven, tr. ... Hun zoon ***Cornelis In 't Veld*** woont eveneens te Sevenhoven, tr. te ... 3/1 1699 ***Wilhelmina van Hees,*** geb. ...

Soerabaia. J. C. HOYNCK VAN PAPENDRECHT.

Lamb. ***Abraham Quiryn*** *Hoynck* ***van Papendrecht,*** secretaris van Breda omstreeks 1810, was getrouwd met ***E . . . Lamb.*** Nadere bijzonderheden betreffende deze familie zullen mij zeer welkom zijn.

Soerabaia. J. C. HOYNCK VAN PAPENDRECHT.

Monseur (Monsieur), Simon, Dönnes en Dutzer. In de 16e en 17e eeuw bestonden nauwe relaties tusschen Nederland en het „Oberbergische" gedeelte van het Graafschap Sayn, gelegen aan Sieg en Wupper, sedert 1604 behoorende tot het Hertogdom Berg. De mogelijk-

heid eener emigratie uit Nederland naar dit gebied van de volgende families is waarschijnlijk: *Monseur* (Monsieur) voor 1600, *Simon* voor 1660, *Dönnes* (*Dönges, Tönges, Dunnes, Tunnes*) voor 1680 en *Dutzer* (*Titzer, Dötzer*) voor 1680. Wie kan inlichtingen geven?

Düsseldorf. J. HEBDTYAN.

Patberg-Hoynck. Waar had het huwelijk plaats tusschen *Henderikus Patberg* en *Maria Hoynck van Papendrecht* (± 1838)? *Zij* woonden in 1878 te Delfzijl, waar zij hun 40-jarigen bruiloft vierden.

Soerabaja. J. C. HOYNCK VAN PAPENDBECHT.

Swager (de). Ned. Leeuw, LI, *277,* vermeldt, dat *Magdalena Mnria Elisabeth de Swager* (R. K.), echtgenoote van Mr. *Bernardus Boerhave van Altena*, een dochter was van *Gerrit* en N. N.

Haar beide acten van ondertrouw (Leiden 23 Jan. 1770 en 20 Juni 1776) noemen slechts den vader, terwijl in haar overl. acte (Leiden 9 Oct. 1824) de moeder als „onbekend" staat aangegeven.

Haar doop (omstr. 1760) komt niet voor in de collectie fiches op het Gem. Archief van Leiden. Wel blijkt uit het doorgewerkte materiaal, dat zij nog een broeder *Anthony* gehad heeft.

Kan een der lezers wellicht inlichtingen over haar kwartieren verschaffen?

's-Gravenhage. J. J. VÜRTHEIM GZN.

Verhit. *Peter Donckersloot,* geb. te Rijswijk bij Woudrichem omstr. 1636, Heemraad en Schepen van Emmichoven en overleden aldaar_ 1677, trouwde te Rijswijk 9-4-1666 *Mayke Verhil,* dochter van *Michiel.*

Wanneer en waar werd *Mayke Verhil* geboren en wie was haar moeder? Weet iemand nadere bijzonderheden van het geslacht *Verhil?*

Rotterdam. H. DONKEBSLOOT.

IJspeert. Eene familie *IJspeert* uit Vollenhove aan de Zuiderzee, welke aldaar reeds voor 1600 voorkomt, voert als de tak van Jhr. *Bernard van Rappard van Balgoy* een steigerend paard in het wapen. Begin 1700 leefde aldaar een *IJspeert* als burgemeester. Wellicht heeft hij dit wapen aangenomen. Wie kan inlichtingen verstrekken ?

Düsseldorf. J. HERDTMAN.

Het ligt o. i. voor de hand, dat men zoowel bij *Rappard* als bij *IJspeert* met een sprekend wapen te doen heeft zonder dat tusschen beide wapens eenig verband gezocht behoeft te worden. RED.

De Friesche (halve) adelaar. (LIII, 288, 320). J. B. Rietstap zegt in zijn werk „De Wapens van den tegenwoordigen en den vroegeren Nederlandschen Adel" (1887), Tweede Afdeeling (Wapens van den òf uitgestorven òf nog niet weder erkenden adel), blz. 279:

„De talrijke Friesche wapens bevatten, gelijk men „weet, meestal eene afdeeling, hetzij de helft van het „schild, hetzij een kwartier: *van goud beladen met een „halven zwarten adelaar, uitgaande* van *de deelingslijn.* „Ten einde de onophoudelijke herhaling van die omslachtige beschrijving te vermijden, is in deze lijst die „halve adelaar met die kleuren kortweg *de Friesche „adelaar* genoemd".

De thans algemeen gebruikelijke verkorting „de Friesche adelaar" voor het onderwerpelijk wapendeel is dus zeer waarschijnlijk door Rietstap ingevoerd. De Fr. adelaar is dus *altijd geheel zwart* op een *gouden veld. Is* de halve adelaar getongd of/en geklauwd van een ander émail dan dient zulks uitdrukkelijk te worden vermeld *en* kan de verkorte zegswijze niet worden gebezigd.

Over den Frieschen adelaar is veel geschreven en gefantaseerd. Het is niet doenlijk in een kort bestek een inzicht in deze materie te geven. Wellicht vind ik t. z. t. gelegenheid in een artikel van wijdere strekking ook dit onderwerp ter sprake te brengen. Belangstellenden moge ik voorshands verwijzen naar: Dr. J. Reimers, Das Adlerwappen bei den Briesen (1914) en Dr. B. E. Siebs, Grundlagen und Aufbau der altfriesischen Verfassung, blz. 129 e. v. en 137 (1933), welke werken echter critisch en met kennis van zaken moeten worden. gelezen.

's-Qravenhage. G. F. E. GONGGRYP.

Genealogie Huygen. Tn 1763 werd door Mr. *Cornelis Walraven Vonck* te Nijmegen uitgegeven een door Burgemeester *Adam Huygen* in 1663 geschreven werk, getiteld: „Begin, Opkomst en Aanwas der Stad Doesburg". Op blz. XCVIII der voorrede van dit werk schrijft laatstgenoemde: „Mij is een volledig Qeslagtregister van de Huygen toegekomen". Even lager leest men dat een door den schrijver verbeterd handschrift berust onder den Heer *Christiaan Willem van Benthum*, Burgemeester van Nijmegen.

Mogelijk heeft deze laatste ook de genealogie gehad. Kan iemand mij inlichten waar het geslachtregister *Huygen* thans berust?

's-Gr. P. B. v. B.

Onbekend wapen. **(LIII, 288). Het echtpaar, dat de boerderij „Pijlenburg" liet bouwen, is waarschijnlijk** Jhr. *Adriaan de* Kies van *Wissen,* gehuwd 17 Januari 1613 met Jkvr. *Josina van Teylingen.* Hun mooie portretten, waarop hun wapens, door C. van der Voort in 1616 geschilderd, zijn bij Goudstikker te Amsterdam.

W. W. v. H.

INHOUD 1935, No. 11.

Bestuursberichten. — Het geslacht Boroulo, door J. de Groot. (Vervolg). — Bijdrage tot de genealogie van de familie van Slangenburg, thans van Baar van Slangenburg, door W. Wijnaendts van Resandt. — De diohter Cornelis van Oversteghe en zijn geslaoht, door P. M. van Walchren. — Het Dordtsche muntersgeslaoht Bouoquet, door Jhr. Mr. F. Beelaerts van Blokland. — Geslaoht de Veer, door H. Wijnaendta. — Korte mededeelingen: Een huwelijk Zuylen van Abcoude-Arkel in het begin der 14e eeuw; Nieuwe Waterschaps- en Veenpolderwapens; Van der Burgh van Oudaen. — Vragen en antwoorden : Boonders-van Gilze; Burohgraeff (van den); Donkersloot; Engelenburg-van Braam; Hoynok-Guidet; In 't Veld; Lamb; Monseur (Monsieur), Simon, Dönnes en Dutzer; Patberg-Hoynok; Swager (de); Verhil; IJspeert. — De Friesohe (halve) adelaar; Genealogie Huygen; Onbekend wapen.

DE NED. BOEK- EN STEENDRUKKERIJ V/H H. L. SMITS.

DE NEDERLANDSCHE LEEUW

MAANDBLAD VAN HET

Koninklijk Nederlandsch Genootschap voor Geslacht- en Wapenkunde,

Dit blad verschijnt aan het begin van iedere maand en wordt aan alle leden van het Genootschap toegezonden.
Bijdragen en correspondentie, bestemd voor het Maandblad, zoomede opgaven van adresverandering gelieve men te richten tot den Hoofdredacteur Dr. TH. R. VALCK LUCASSEN, *huize Eikenrode, Driebergen.*

Correspondentie, bestemd voor het Bestuur, gelieve men te richten tot den Secretaris Dr. J. PH. DE MONTÉ VERLOREN, *Bleyenburg 5, 's-Gravenhage.*
Alle overige correspondentie (niet bestemd voor Bestuur of Redactie) te richten aan het Bureau van het Genootschap, *Bleyenburg 5, 's-Gravenhage.*

De redactie van het Maandblad wijst er nadrukkelijk op, dat zij niet aansprakelijk is voor de strekking of den inhoud der onderteekende stukken.

N°. 12. LIIIe Jaargang. December 1935.

In memoriam Prof. Mr. Robert Fruin.

Op 26 Oct. j.l. overleed het Eerelid van ons Genootschap Prof. Mr. R. Fruin. Een kort woord zij gewijd aan de nagedachtenis van den ontslapene, terwijl wij tevens zullen trachten te doen uitkomen wat de verdiensten van den overledene voor de genealogische en heraldische wetenschap in het algemeen en voor het Genootschap in het bijzonder zijn geweest.

Prof. Mr. R. Fruin, door het praedicaat Mr. onderscheiden van zijn oom, den bekenden vaderlandschen geschiedschrijver Prof. Dr. R. Fruin, was aanvankelijk bestemd voor het burgermeestersambt, doch veranderde reeds in den aanvang van zijn loopbaan van richting, toen hij in het jaar 1888 de ordening van de oude gemeente- en waterschapsarchieven in de provincie Utrecht op zich nam.

Dit werd het uitgangspunt vau zijne langdurige archiefcarrière, welke hem, via het Rijksarchivariaat in Zeeland (1894) en een hoogleeraarschap te Amsterdam in het oud-vaderlandsch recht en de encyclopedie der rechtswetenschappen (1910), met ingang van 1 April 1912 op den zetel bracht van Algemeen Rijksarchivaris, een belangrijk ambt, dat hij niet slechts met eere vervulde, maar waaraan hij geheel nieuwen glans wist te verleenen. Immers Fruin werd meer dan Algemeen Rijksarchivaris, hij werd degene, die de lang verbeide archiefwet in 1922 in veilige haven wist te krijgen en de organisator van het Nederlandsche archiefwezen. Het was dan ook tot zijn groote smart, dat de crisisjaren zooveel van wat tot stand kwam hebben ondermijnd en aangetast. Maar in groote lijnen is toch het bouwsel, door hem in samenwerking met het Departement van Kunsten en Wetenschappen tot stand gebracht, in wezen gebleven. Fruin was wel in de eerste plaats archivaris, organisator, regent — men denke aan de uitnemende wijze waarop hij verschillende vergaderingen op archiefgebied wist te leiden —; maar toch welk eene warme belangstelling daarnaast voor de wetenschap, bijv. voor de rechtshistorie, de chronologie, de buitenlandsche politiek enz. Was Fruin reeds vele jaren her met Muller en Feith een der grondleggers geworden van hetinternationaalgeaccepteerde beginsel van de ordening der archieven volgens hun organischen groei, zooals dit zoo voortreffelijk is neergelegd in de in verschillende talen vertaalde Handleiding voor de ordening van archieven, in latere jaren bracht hij alleen nog een tweede standaardwerk tot stand, nl. het Handboek voor de chronologie.

Deze veelzijdige geleerde nu, heeft ook voor de genealogie en de heraldiek groote verdiensten gehad. Niet dat hij zich op dit gebied persoonlijk veel heeft bewogen, immers daartoe ontbrak hem de tijd, maar hij is de eerste der kopstukken van geschiedkennis en archiefwezen geweest, die heeft durven erkennen, dat deze vakken als bijvakken van belang, soms zelfs van onontbeerlijk belang kunnen zijn voor de bestudeering van de geschiedenis, speciaal die der middeleeuwen, en niet, zooals van historische zijde placht en helaas een enkel maal nog pleegt te worden aangenomen, slechts spielereiën der ijdelheid zijn.

Deze erkenning kwam officieel tot uiting in verschillende, op zijn initiatief of met zijne medewerking genomen regeeringsmaatregelen, als verleening van eene Rijkssubsidie aan ons Genootschap, waardoor het ons in 1926 mogelijk werd een gebouw te betrekken naast het Algemeen Rijksarchief, aansluiting van dit gebouw op het verwarmingsnet van gezegd Rijksarchief en aanstelling in 1929 van een commies-chartermeester bij het Algemeen Rijksarchief, die voor een deel ter beschikking werd gesteld van ons Genootschap, teneinde als archivaris de collectie familiearchieven te beheeren. Als

tegenprestatie onzerzijds werd het Algemeen Rijksarchief ontlast van ettelijke familiearchieven, welke naar ons depot werden overgebracht.

Men ziet, Prof. Fruin heeft alleen al hierdoor zijn Eerelidmaatschap ruimschoots verdiend.

Hierboven constateerden wij dat de overledene te veel ambtelijke zorgen en te veelzijdige belangstelling had om zelf veel rechtstreeks genealogischen arbeid te verrichten, al heeft natuurlijk zijn arbeid als archivaris vaak den genealoog den weg bereid.

Dit tijdgebrek heeft hem echter niet belet van tijd tot tijd iets op genealogisch gebied te presteeren, en dan, zooals men van Bruin verwachten kon, iets zeer goeds. Wij herinneren hier aan zijne publicatie in het Archief van het Zeeuwsch Genootschap van 1907 betreffende verschillende falsa, des tijds vervaardigd om de stamreeks der van Borselen's van der Hooghe op eene onjuiste wijze aan de oude Borselen's. te doen aanknoopen en zijne artikelen in ons Maandblad betreffende de graven van Zutphen vóór 1190 (1923, kol. 308 e.v.), den strijd om het hertogdom Bouillon (1929, kol. 66 e. v.), het graafschap Hamaland en de Brunharingen (1930, kol. 163 e.v.) en betreffende een geval van stamboomvervalsoning met de bedoeling aanspraken op de Fransche kroon te ondersteunen (1933, kol. 207 e.v.).

Het. zij steller dezes vergund te eindigen met een persoonlijk woord betreffende den betreurden chef, die het Algemeen Rijksarchief tot zoo iets bezields en levends wist te maken, wiens prettige persoonlijkheid wij na zijn aftreden op oudjaar 1932 zijn blijven missen en wiens kittige stap door den gang wij in gedachten nog steeds hooren. Zou het vaak voorkomen, dat het hoofd van een tak van dienst zijne medewerkers achterlaat met een gevoel van verweesdheid en groot gemis?

TE. VAN RHEINECK LEYSSIUS.

BESTUURSBERICHTEN.

Jhr. Mr. C. H. C. Flugi van Aspermont †.

Het Bestuur geeft met groot leedwezen kennis von het overlijden van Jhr. Mr. C. H. C. Flugi van Aspermont, te 's-Gravenhage, in wien ons land een van zijne bekwaamste heraldische kunstenaars verloren heeft. Zijn werk muntte steeds uit door bijzondere artistieiteit en bovendien — in tegenstelling tot dat van zoovele modernе sierkunstenaars -door eene strenge en bekwame toepassing der regelen der heraldiek. Hieraan was het te danken, dat de heer Flugi van Aspermoot als beoefenaar der wapenkunst hier te lande eene groote en welverdiende reputatie genoot.

De overledene, die van 1897—1898 de functie van Bibliothecaris en van 1898-1900 die van Secretaris van ons. Genootschap bekleedde, doch nadien gedurende vele jaren van hetzelve geen deel meer uitmaakte, was in 1926 als gewoon lid weder in onze gelederen teruggekeerd. Ook als bezoeker van de maandelijksche bijeenkomsten zal hij in onzen kring zeer worden gemist.

\- - -

Adreswijzigingen.

Ir. A. F. H. BLAAUW . . . . . Oss.
Molenstraat 85c.

A. H. DRIJFHOUT VAN HOOFF . . . . Bergen *op Zoom.*
Halsterscheweg 4.

Jonkvr. A. RUTGERS VAN ROZENBURG . *Zeist.*
Postbus 23.

Douair. M. W. STORM VAN 'S GRAVESANDE-ARBEITER . . . . . *'s-Qravenhage.*
Flatgeb. Arendsburg, Wassenaarscheweg 126.

W. PH. VISEREN . . . . . Banjabang,
Halte ***Rendeh*** (*Java*).

Nieuwe **Ledenlijst.**

Ten behoeve van de nieuwe ledenlijst, die in den loop van Januari a.s. in gestencilde exemplaren zal verschijnen, wordt den leden verzocht eventueele fouten, onvolledigheden of wijzigingen in' hunne namen en adressen zoo spoedig mogelijk ter kennis te willen brengen van het Bureau Bleyenburg 6.

Buitengewone Algemeene Vergadering op 13 November 1935.

Aanwezig de Bestuursleden Dr. Th. R. Valck Lucassen (Voorzitter), Dr. J. Ph. de Monté verloren, W. J. J. C. Bijleveld en A. P. M. A. Storm de Grave, en de gewone leden Jhr. P. Beelaerts van Blokland, Prof. Dr. J. F. van Bemmelen, G. J. Dozy, Dr. H. E. Enthoven, G. F. E. Gonggryp, Jhr. Mr. D. P. M. Graswinckel, J. de Groot, Jhr. Mr. Dr. A. J. C. Rethaan Macaré, A. Merens, Mr. Joan Muller, Jhr. G. A. van Nispen, J. A. M. van Oordt van Bunschoten, Mej. Mr. E. C. M. Prins, H. W. G. Ras B.Dzn., Mr. A. N. de Snoo en H. J. A. van Son.

„ Deze buitengewone algemeene vergadering — aldus de Voorzitter in zijn openingswoord — is bijeengeroepen ter vervulling van de vacature, ontstaan door het overlijden van hem, die tot voor korten tijd op zoo voortreffelijke wijze leiding gaf aan ons Genootschap.

In het Maandblad heb ik reeds getracht — ging spr. voort — zoo goed mogelijk uiting te geven aan de gevoelens van diepen rouw, die het Bestuur en ongetwijfeld ook alle leden zonder uitzondering vervullen bij het ontijdig heengaan van Jhr. Dr. W. A. Beelaerts vau Blokland.

In dit „in memoriam" heb ik naar voren gebracht hoezeer deze om zijne hooge eigenschappen van hart en gemoed, om zijne groote bekwaamheden in breeden kring werd geacht en geëerd en hoe zwaar het verlies is, dat de geslacht-, wapen- en zegelkunde in het algemeen en ons Genootschap in het bijzonder in hem heeft geleden.

Ik behoef hier weinig aan toe te voegen. Zooals te voorzien was, gevoelen wij het gemis van dezen voortreffelijken mensch en geleerde met den dag levendiger. Ons blijft slechts over in het onvermijdelijke te berusten.

Het is mij echter een behoefte ook te dezer plaatse nogmaals een eeresaluut te brengen aan zijne nagedachtenis. Wij allen, die hem gekend hebben, zullen hem nooit vergeten en voor hen, die na ons zullen komen, heeft hij zich door zijn werk een onvergankelijk monument opgericht, dat hen steeds met grooten eerbied zal vervullen.

Het Bestuur had gaarne gezien, dat de opengevallen plaats ware ingenomen door den ouderen broeder van den overledene, ons Eerelid Jhr. Mr. F. Beelaerts van

Blokland, die destijds als Redacteur en later als Voorzitter ons Genootschap zoo bijzonder aau zich heeft verplicht en bij wien de leiding van hetzelve in alleszins bekwame handen zou hebben berust. Tot zijn leedwezen zag deze zich echter, gezien zijne vele en gewichtige ambtsbezigheden, verhinderd deze nieuwe taak op zich te nemen, eene beslissing, die wij betreuren, doch hebben te respecteeren.

En thans ziet gij mij — aldus Dr. Valck Lucassen — door de keuze van het Bestuur op deze verantwoordelijke plaats gesteld. Ik ontveins mij niet de moeilijkheid, verbonden aan de omstandigheid, iemand van de kwaliteiten van mijn voorganger te moeten opvolgen, maar ik hoop en vertrouw, dat mijne werkzaamheid van bijna eene kwart-eeuw in het belang van ons Genootschap, waarbij ik mij — ik durf dit zonder zelfverheffing verklaren — steeds en alleen liet leiden door den vasten wil het Genootschap vooruit te brengen, voor U althans den waarborg zal inhouden, dat ik mijne beste krachten zal inspannen om, het voetspoor van onzen betreurden W. A. Beelaerts volgend, de mij toevertrouwde belangen te behartigen op eene wijze, die mij de verleende onderscheiding waardig zal doen zijn."

De rede van den Voorzitter werd door de aanwezigen staande aangehoord.

Hierna kwam aan de orde het eenige punt der agenda: de verkiezing van een nieuw bestuurslid. Op een vraag van den Heer Gonggryp of het Bestuur voor de vacature, ontstaan door het overlijden van Jhr. Beelaerts van Blokland, een eigen candidaat had, antwoordde de Voorzitter, dat het Bestuur, de leden in hunne keuze geheel vrij latend, niettemin gaarne voor het bestuurslidmaatschap wenschte aan te bevelen den Heer H. J. A. van Son, die niet alleen door zijne belangrijke bijdragen aan het Maandblad, maar ook door de ijver en toewijding, waarmede hij tijdens de in 1933 gehouden Genealogische en Heraldische Tentoonstelling de belangen van het Genootschap heeft gediend, den leden welhekend is. Na stemming bleek de Heer van Son met overgroote meerderheid te zijn verkozen. Op de vraag van den Voorzitter of de Heer van Son, ter vergadering aanwezig, zijne benoomiug aanvaardde, antwoordde deze bevestigend, daaraan toevoegend, dat hij zich bij zijn werk voor het Genootschap steeds de groote plichtsbetrachting van wijlen Jhr. Beelaerts ten voorbeeld zou stellen.

Na tot het nieuw verkozen Bestuurslid nog eenige hartelijke woorden van welkom te hebben gericht, sloot de Voorzitter — niets meer aan de orde zijnde — de vergadering.

De geslachten Schouten-van der Gaffel-van Flory en van Mierop-de Monttnorency-le Vasseur-d'Aumale als bezitters van hofsteden in de Baronie van Wassenaer en Zuydwijck,

door Mr. R. Bijlsma,

Algemeen Rijksarchivaris.

Aan de nagedachtenis van Jonkheer Dr Willern Adriaan Beelaerts van Blokland

Gedurende langer of korter tijdsbestek hebben de eigendomsovergangen van enkele hofsteden, gelegen in

le baronie van Wassenaer en Zuydwijck, verband gehouden met de erfopvolging in de twee in het opschrit't genoemde groepen van geslachten. Door de filiatie in deze familiegroepen wordt de geschiedenis van het bezit der hofsteden bepaald.

De eerst te behandelen groep omvat leden der Roomsch-Katholieke geslachten ***Schouten, van der Gaffel*** en ***van Flory.*** Tijdens perioden der 16de en 17de eeuw zijn in het bezit dezer geslachten geweest de hofsteden Vreeburg (benevens Flory), Duynstode en Klein Haesbroeck. Deze hofsteden waren gelegen in het ambacht Zuydwijck, het westelijk, zich langs de duinen uitstrekkend gedeelte der baronie.

In het laatste kwartaal der 16de eeuw kon men den weg, van de kerk in het dorp Wassenaar af in Zuidwestelijke richting leidend (waarvan thans nog slechts gedeelten bestaan), geruimen tijd volgen. In de akten wordt deze weg aangeduid áls „lijdweg" of „buurweg" — zulks ter onderscheiding van een „heereweg" (d. i. hoofdweg) [1].

Van Wassenaar komend had men als eerste boerderij aan de reohterhand een hofstede, die in gemeenschap toebehoorde aan ***Willem Schouten*** voor de eene helft en aan de kinderen van ***Loeff*** (*Ludolf*) ***Michielsz.*** voor de andere helft [2]. De naam dezer boerderij, die zich uitstrekte tot de Kaswetering, was „Vreeburg" [3].

De „Rekenmeester" ***Willem Jansz. Schouten*** — zooals hij in de akten genoemd wordt — bekleedde in Den Haag het ambt van Raad en Meester van de Rekeningen van Holland [4]. Met zijn ambtgenooten der Rekenkamer was hij in 1672 van 's-Gravenhage naar Utrecht uitgeweken. Later werd hij Raad en Rekenmeester van het Grafelijk Huis van Egmond. In 1604 overleed Willem Sohouten te Alkmaar [5].

Hij was gehuwd met *Catharina van Uyttenbroeck*; zij waren de ouders o.a. van Mr. Jan en *Cornelis* **Schouten** [6].

De rekenmeester Willem Jansz. Schouten had tot moeder ***Elisabeth Cornelisd. van Montfoort.*** Als weduwe van ***Jan Schouten*** blijkt deze hertrouwd te zijn met ***Michiel Loeffsz.,*** drapenier (lakenbereider) te 's-Gravenhage [7].

Michiel Loeffsz. en Elisabeth van Montfoort waren de ouders van *Loeff Michielsz.* en ***Jan Michiel Loeffs.***; beide zoons waren dus half broeders van Willem Schouten. ***Loeft (Ludolf)*** *Michielsz.* had uit zijn huwelijk met *Maritje Adriaensd. van* ***der A*** vier dochters. die den achternaam ***van der Gaffel*** aannamen [8]. Van deze vier vermelden wij hier ***Antoinette*** en *Maria.* Eerstgenoemde werd de

---

[1] Zie o.a. Sohepenhypotheekbrief Wassenaer-Zuydwijck 1692 Mei 20.

[2] Scabinale attestatie Waasenaer Zuydwijck 1637 November 19.

[3] Boedelinventaris Mr. Jeu Schouten 1624. berustend in het familiearchief Heereman van Zuydtwijok, Inv. voorl. No. 3028 (dit Zuydwijck is eene heerlijkheid aan de Gouwe bij Boskoop); het archiefgedeelte betreffende het Nederlandsobe tijdperk van dit geslacht is tijdelijk gedeponeerd op het Algemeen Rijksarchief. Sententie Hof van Holland 1634 Juni 22.

[4] Sohepentransportbrief Wassenaer-Zuydwijck 1588 Februari 26.

[5] Sohepentransportbrief 's-Gravenhage 1564 December 9; Van Leeuwen, Batavia Illustrsta p. 1461; Testament Willem Schouten en echtgenoote, te Utrecht 1582 (copie in archief Heereman); Resol. Staten Holland 1597 Maart 15; akte notaris Turok 's-Gravenhage 1600 Juni 7; Resol. Geoommitt. Raden Holland 1603 Ootober 20; Sententie Hof Holland 1634 Juni 22.

[6] Sententiën Hof van Holland 1634 Juni 22 en eadem die.

[7] Sohepentransportbrieven 's-Gravenhage 1539 Mei 19, 1563 Maart 14, 1564 December 9, 1582 Juni 5, 1589 Februari 28.

[8] Sohepentransportbrief 's-Gravenhage 1589 Februari 28 en de hierna geoiteerde acten betr. Vreeburg.

huisvrouw van *Anthonis van Flory*, procureur te 's-Gravenhage; als zoodanig trad hij in 1697 voor het Grafelijk Huis van Egmond op. Later werd hij Raad van den Huize van Egmond [9]).

Behalve als mede-eigenaar van Vreeburg treffen wij Willem Sohouten ook aan als bezitter van een hofstede in het ambacht Zuydwijck, gelegen tusschen de hofstede Groot Haesbroeck en de Grafelijkheidsduinen; dit blijkt uit een akte van het jaar 1588 betreffende een belendende boerderij [10]). Schouten's hofstede aan den duinrand was van ouds genaamd „De Vriese woning", doch werd in zijn tijd aangeduid met den naam „Cleyn Haesbroeck" [11]).

De erfgenamen van Schouten's bezittingen in Zuidwijck, zijne zonen Mr. Jan, doctor in de rechten, en Cornelis, hebben in de 17de eeuw zich gevestigd op de hofstede Vreeburg bij het dorp Wassenaar. Zij hadden deze voor de hun vader toekomende helft geërfd [12]). In 1614 kochten zij daarbij twee $\frac{1}{8}$ parten van hunne nichten *Aeltge Ludolfsd. van der Gaffel* (echtgenoote van *Anthonis van. Mierop*, exploictier van het Hof van Holland, woonachtig te Alkmaar) en van *Machteld Ludolfsd van der Gaffel* (gehuwd met *Gerrytvan Strevelandt*, deurwaarder van het Hof van Holland) [12]). De hofstede, waarin de resteerende twee $\frac{1}{8}$ parten behoorden aan *Antoinette van der Gaffel*, gehuwd met *Anthonis van Flory*, en aan *Maria van der Gaffel*, was destijds als boerderij verpacht. Er blijkt voor de gebroeders Schouten een huis op Vreeburg tot woning te hebben gediend [13]).

Cornelis *Schouten* overleed in 1615[14]). Zijn broeder, Mr. *Jan Schouten*, breidde het bezit in Wassenaer-Zuydwijck uit door het aankoopen van een derde hofstede, gelegen ten zuiden van Vreeburg en evenals deze zich uitstrekkend tot de Kaswetering. In 1620 werd hij daarvan voor $\frac{3}{4}$ gedeelte eigenaar, terwijl het resteerende gedeelte eigendom werd van zijn behuwdneef Anthonis van Flory, raad van den Huize van Egmond [15]). In den inventaris van Schouten's nalatenschap van 1634 wordt deze hofstede aangeduid met den naam „ Duynstede".

Ten tijde van zijn overlijden in April 1624 woonde Mr. Jan Schouten nog in het huis op de hofstede Vree burg.

Daar Schouten's boedel met hooge schulden belast was. werd door het Hof van Holland een curator benoemd [16]). *Anthonis van Flory*, handelend voor zijn kinderen als erfgenamen der Schouten's, stelde zich in

[9]) Resol. Staten Holland 159'7 Maart 15 en de hierna geciteerde akten betreffende Vreeburg en Flory.

[10]) Schepentransportbrief Wassenaer-Zuydwijck 1588 Februari 26. Op de kaart van het Hoogheemraadschap Rijnland 1647 treft men den naam Groot Haesbrouck aan; zie betreffende deze hofstede het opstel van Jhr. Dr. W. A. Beelaerts van Blokland in *Leidsch Jaarboekje 1935.*

[11]) Boedelinventaris Mr. Jan Schouten (in archief Heereman); Schepentraosportbrief Wassenaer-Zuydwijck 1641 Januari 3; Taxatie collat. successie Wansenaer-Zuydwijck 1635 Juli 9.

[12]) Boedelinventarissen Mr. Jan Schouten (in archief Heeremen); Memoriaal Rekenkamer Holland 1612 Juni 26; Schepentransportbrieven Wassenaer-Zuydwijck 1614 Februari 28 en Mei 23; Sententie Hof van Holland 1634 Juni 22.

[13]) Schepentransportbrief Wassenaer-Zuydwijck 1628 April 18.

[14]) Copie-testament van Cornelis Schouten en boedelinventaris van Mr. Jan Sohouten (in archief Heereman)

[15]) Snhepentransportbrief Wassenaer-Zuydwijck 1620 Dec. 31; Schepenhypotheekbrief Wassenaer-Zuydwijck 1636 Febr. 6.

[16]) Snhepentransportbrief Wass. Z. 1628 April 18; Sententiën van het Hof van Holland 1634 Juni 22 en eadem die.

het bezit van de hofstede Vreeburg [17]). Ook betrok hij metterwoon het woonhuis van Schouten [27]), dat voortaan wordt aangeduid als het huis Flory [18]).

Tusschen den boedelcurator en Anthonis van Flory rezen weldra geschillen. Bovendien lieten aanspraken gelden de leden van het geslacht *van der Gaffel-Stickel van der Gaffel*, dat in verwantschap stond tot den rekenmeester *Willem Schouten* ; bij deze sloten zich aan de verwanten van *Catharina van Uyttenbroeck*. Met een beroep op een testament van dit echtpaar beweerdun deze verwanten als fideicommissaire erfgenamen tot de nalatenschap van Mr. Jan en Cornelis Schouten gerechtigd te zijn [19]).

Het gevolg der geschillen, die tot procedures voor het *Bof* van Holland leidden, was, dat in 1637 de hofstede Vreeburg verkocht werd, met uitzondering van den grond, waarop het huis Flory stond [20]).

Ook over de goederen van Anthonis van Flory (blijkbaar destijds reeds overleden) en van diens ongehuwde kinderen was een curator gesteld [21]). Bij het gezin woonde in huis *Maria Ludolfsd. van der Gaffel* [22]).

In 1641 werd de hofstede Cleyn Haesbroeck te gelde gemaakt; als verkoopers traden op de gezamenlijke fideicommissaire erfgenamen van Mr. Willem Schouten en Catharine van Uyttenbroeck. Tot de erfgenamen van Schouten behoorden mede de nakomelingen van zijn halfbroeder *Jan Michiel Loeffsz.* Over dezen en zijn nageslacht volgen hier enkele gegevens.

Jan Michiel Loeffsz. had zich gevestigd in Amsterdam, waar hij in 1558 gehuwd was met *Maria Willemsd. Stickel* [23]). Hij werd aldaar brouwer in De Roos.

In zijn nieuwe woonstad moet hij een geächt man zijn geworden, hetgeen blijkt uit zijn verkiezing tot vroedschap. Door *zijn* mede-raden werd hij in ***1678*** aangewezen als een der gedeputeerden, die de Satisfactie sloten [24]). Jan Michiel Loeffsz. was een overtuigd Roomsch-Katholiek; van zijn trouw aan het geloof getuigt zijn in 1572 opgesteld testament, waarin hij zich tot zijn kinderen richt. In den loop der jaren is het document verschillende malen door hem bekrachtigd [25]).

In het begin der 17de eeuw heeft Jan Michiel Loeffsz. zich gevestigd te Alkmaar, doch enkele jaren later keerde hij naar Amsterdam terug, waar hij in 1610 overleed [26]).

Van zijne zoons gaat Willem den achternaam *Stickel van der Gaffel* aannemen. Zijne drie dochters noemen zich alle met den familienaam *van Montfoort*. Van

[17]) Schepenhypotheekbrief Wass. Z. 1634 Nov. 26.

[18]) Register Schepentransportbrieven Wass. Z. akte 1629 Jan. 23.

[19]) Akte von 1626 Oct. 8 (in archief-Heereman bij Inv. voorl. no. 3028); Sententie Hof van Holland 1634 Juni 22 en Sententie eadem die.

[20]) Schepentransportbrief Wass. Z. 1637 Maart 24 (waarin vermeld decreet van 1637 Januari 27).

[21]) Zie noot 22.

[22]) Willige oodemnatie Hof van Holland 1637 Februari 4 (Copie bij: Willige oondemnatien in archief Hooge Raad 1637—1638); Scabin. attestatie Wass. Z. 1637 Nov. 19; Scabin. hypotheekbrief Wass. Z. 1638 Juni 6.

[23]) Huwel. voorwaarden in archief Heereman van Zuydtwijck. Fach II: in deze afdeeling zijn ook de meeste andere papieren. afkomstig van het geslacht Stickel van der Gaffel-van Montfoort, bewaard.

[24]) Copie-acte van indemnatie 1578 Maart 3 in archief Heereman Fach II.

[25]) Het stuk berust in het archief Heereman Fach 11, no. 9.

[26]) Testament 1802 Dec. 3 in arohief Heereman Faoh 11, no. 9 en akte Fach II, no. 10.

deze drie dochters vermelden wij hier ***Elisabeth,*** die de huisvrouw werd van *Dirck* ***Henricxz.*** *van* Swieten. Dit echtpaar, dat zich te Utrecht vestigde, had ééne dochter ***Anna van Swieten.***

Anna van Swieten huwde in 1637, als weduwe van Mr. *Joost Boelens*, met Mr. *Silvester* ***Heereman,*** advocaat te Amsterdam (sedert 1656 heer van Zuydwijck aan de Gouwe). Tengevolge van dit huwelijk zijn de papieren, behoorend aan leden van het geslacht *Stickel* ***van der*** *Gaffel-van* ***Montfoort,*** overgegaan aan het echtpaar ***Heereman-van*** *Swieten* ***en*** sedert blijven berusten in het familie-archief Heereman van Zuydtwijck.

Terwijl wij voor de documenteering van het over de familie Stickel van der Gaffel vermelde met een verwijzing naar de bescheiden in het familie-archief' Heereman volstaan, geven wij ter verduidelijking van de besproken filiatie onderstaande tabel :

zijn grootvader ***Joachim van*** *Mierop* tot echtgenoote had ***Maria Schouten,*** zuster van den rekenmeester ***Willem Schouten*** [32]).

De eigendom van de hofstede Vreeburg blijkt in het geslacht van Mierop te zijn overgegaan aan de dochter van den ontvanger-generaal, ***Elisabeth von Mierop, gehuwd*** met ***Jean de Montmorency,*** heer (markies) van ***Villeroy*** [33]). Aan zijn nieuwe bezit, waarvan de landerijen verhuurd werden, heeft deze Franschman zich veel gelegen laten liggen; ook op andere wijze heeft hij zich geinteresseerd voor grondbezit onder Wassenaer-Zuydwijck [34]).

In 1654 werd hij door aankoop eigenaar van de hofstede Cleyn Hoeffijser [35]). Op Vreeburg liet de heer van Villeroy een nieuw huis zetten, waarin hij ook zelf verblijf heeft gehouden. Van den bouw en de bewoning blijkt uit akten der jaren 1668-1662 [36]).

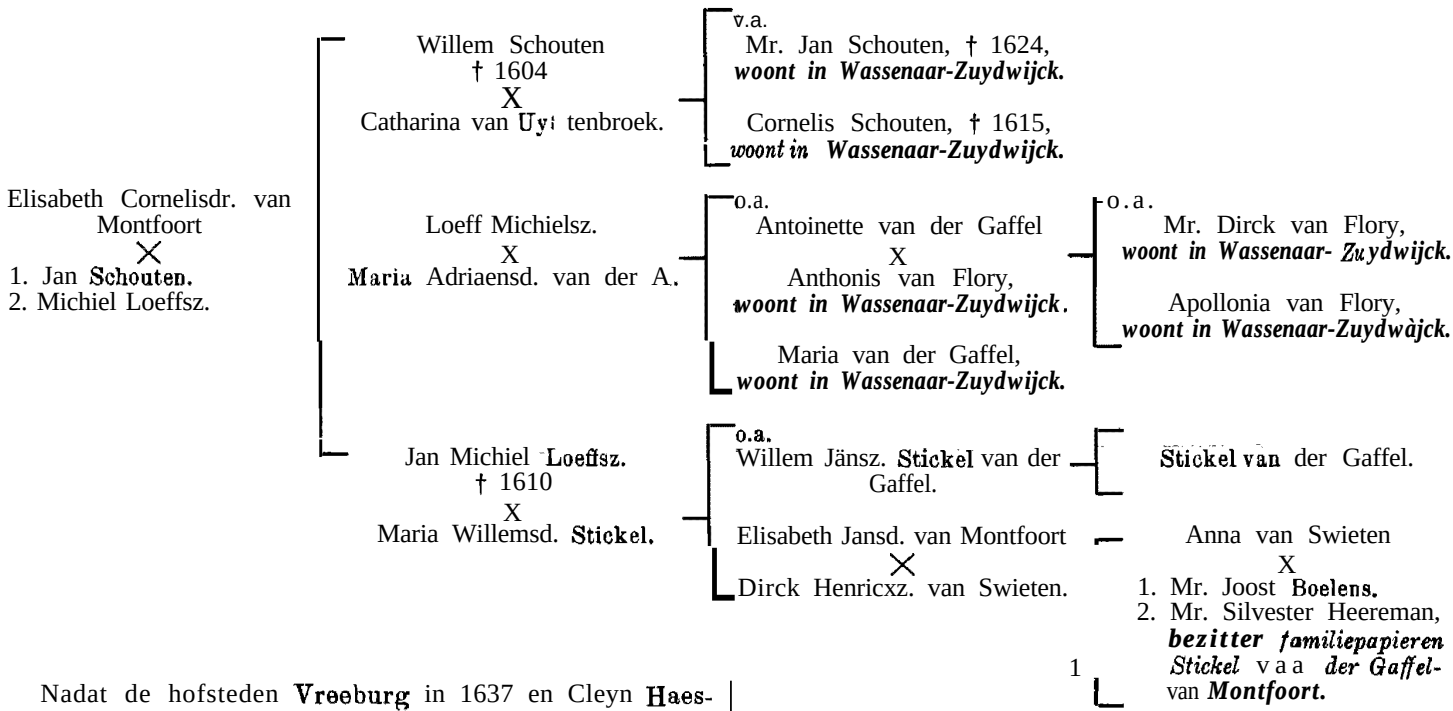

Nadat de hofsteden Vreeburg in 1637 en Cleyn Haesbroeck in 1641 verkocht waren, bleef de familie nog in het bezit der hofstede Duynstede, die aan de kinderen van ***Anthonis van*** *Flory* blijkt te zijn gekomen en door deze verpacht werd. Zij erfden ook het woonhuis Flory, dat tusschen Duynstede en Vreeburg gelegen was [27]). Het diende sedert tot woning aan Mr. ***Dirck van Flory*** en diens beide ongehuwde zusters *Maria* ***Antoinette*** en *Apollonia* [28]). Laatstgenoemde zou de langstlevende van het drietal zijn [29]). Na haar overlijden werden in 1683 Duynstede en Flory verkocht door hare erfgenamen [30]). Deze erfgenamen waren twee nichten (dochters van den procureur ***Cornelis van Flory),*** welke, gehuwd met Zuid-Nederlanders, woonachtig waren in Vlaanderen.

* * *

Bij den verkoop in het jaar 1637 was de hofstede Vreeburg eigendom geworden van ***Joachim van*** *Mierop*, ontvanger-generaal van Holland [31]). De nieuwe bezitter stond in verwantschap tot de vroegere eigenaars daar

Ter verduidelijking van de eigendomsovergangen der hofsteden onder Wassenaer-Zuydwijck in de geslachten van *Mierop*, ***de*** *Montmorency*, ***le*** *Vasseur* ***de*** Congnies en *d'Aumale* kan onderstaande filiatie dienen. Voor de samenstelling van deze filiatie-tabel is, behalve van de hierna te noemen akten uit het archief van Wassenaer-Zuydwijck, voornamelijk gebruik gemaakt van *Van Leeuwen*, ***Rntavia*** *Illustrata* en van *Hora Siccama*, ***Aanteekeningen en verbeteringen op de*** *Journalen* ***van*** *Constantijn Huygens* ***den Zoon.*** Ook is kennis genomen van de gegevens medegedeeld in ***Böhmann.*** *Singraven*. ***De geschiedenis van een Twentsche Eavezathe, Deel*** *III* [37]).

[27]) Scab. attestatie Wass. Z. 1659 December 19.
[28]) Taxatiën collat. successie Wass. Z. 1669 October 3, 1671 April 15.
[29]) Scab. attestatie Wass. Z. 1680 October 24.
[30]) Schepentransportbrieven Wass. Z. 1685 April 25 en 1653 April 26.
[31]) Schepentransportbrief Wass. Zuydwijck 1637 Maart 12; Scab. attestatie Wass. Z. 1637 November 19.
[32]) Van Leeuwen, Batavia Illustrata p. 1017.
[33]) Beide titels komen blijkbaar met dezelfde beteekenis in de acten voor.
[34]) Scabin. attestatie Wass. Z. 1652 Juli 4.
[35]) Schepentransportbrief Wass. Z. 1654 April 16.
[36]) Scabin. attestatiën Wass. Z. 1658 November 8.1659 Febr. 7 en Maart 4 1 6 6 2 Sept. 22, 1671 Juli 25; Taxatie collat. successie Wass, Z. 1660 Sept. 26.

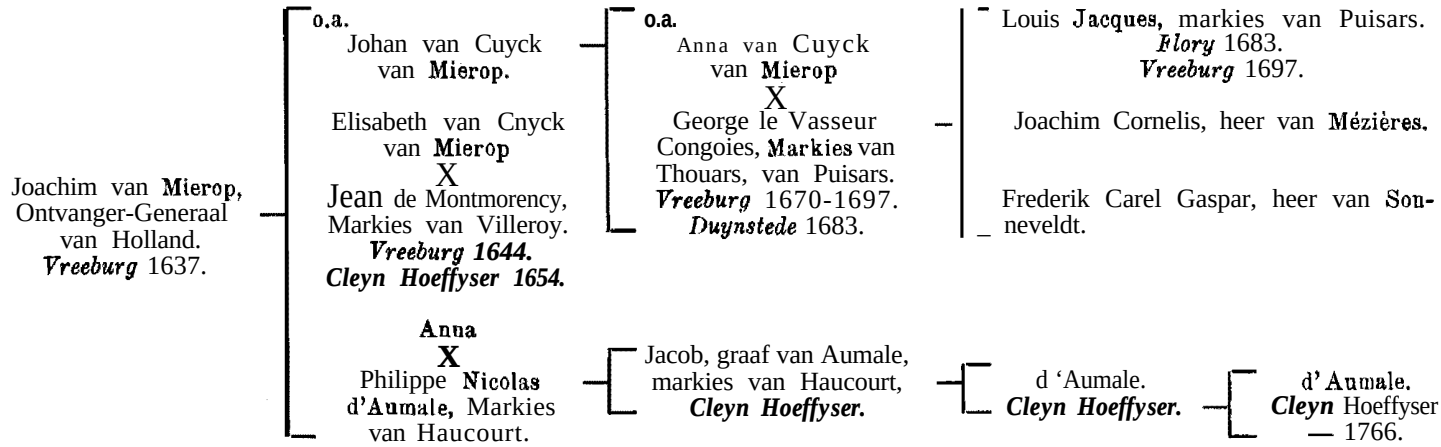

Na het overlijden van het echtpaar de Montmorency-van Mierop kwam de hofstede „Het Huis te Vreeburg" aan *George le Vasseur Congnies*, ridder, heer (markies) *van Thouars*, *Puisars* enz., kolonel van een regiment voetknechten in Staatschen dienst [38]). Voor de betaling der collaterale successie werden de bezittingen in 1670 en 1671 getaxeerd [39]).

Evenals de markies van Villeroy heeft ook de markies van Thouars wel op het huis te Vreeburg verblijf gehouden [40]). In dit verband valt o.a. te vermelden de doop in de Hervormde kerk te Wassenaar van een dochtertje, welke plechtigheid in 1683 October plaats had (de markies was reeds in 1669 met Anna van *Cuyck van Mierop* getrouwd). De doopelinge werd ten doop gepresenteerd en *Maria* genoemd door Adriaen van Borsele tot Geldermalsen, die als vertegenwoordiger van den Prins van Oranje optrad.

Het grondbezit bij het dorp Wassenaar werd door den markies van Thouars uitgebreid door den aankoop van enkele nabij gelegen perceelen. De voornaamste bezitsvermeerdering was wel de verkrijging van de hofstede Duynstede, welke in 1683 werd aangekocht uit de nalatenschap Flory [41]). Tevens werd de oudste zoon van den markies: ***Louis Jacques***, heer (markies) *van Puisars* door koop eigenaar van het huis Flory; dit bezit was slechts ruim twee morgen groot [42]).

In December 1685 kreeg de heer van Puisars eene commissie als kapitein bij de garde van den Prins van Oranje; in dezelfde maand trouwde hij in de Hervormde Kerk te Wassenaar met *Catharine Villiers* uit Engeland. In de trouwakte wordt vermeld, dat hij woonachtig was te Wassenaar. Door dit huwelijk kreeg de markies van Puisars tot behuwdoom: ***Hans Willem Bentinck*** (die eerlang tot graaf van Portland zou worden verheven).

De Puisars, die in de gunst van Koning Willem III blijkt te hebben gestaan — in Engeland werd hij tot een hofambt benoemd — kreeg in 1692 eene commissie als kolonel [43]).

In het jaar 1697 verkocht zijn vader aan hem de hofstede „Het Huis te Vreeburg". De markies van Thouars en diens echtgenoote Anna van Cuyck van Mierop waren destijds woonachtig te Richmond in het graafschap Surrey [44]). In de jaren 1704 en 1705 liet Anna van Cuyck van Mierop, weduwe van den markies van Thouars, zich te Wassenaar vertegenwoordigen bij den doop van kleinkinderen ; de vader der jonggeborenen was Anna's jongste (derde) zoon: ***Frederik Carel Gaspar le Vasseur de Thouars***, heer ***van Sonneveldt*** (eene hofstede onder Valkenburg. dicht bij Wassenaar gelegen).

Uit hetgeen de Wassenaarsche akten bevatten over het opnemen van gelden door den markies van Thouars en uit de gegevens, welke over diens geldelijke omstandigheden zijn gepubliceerd in het werk *Singraven Deel III*, valt op te maken, dat hij in financiëele moeilijkheden heeft verkeerd. Zulks vindt bevestiging in de Wassenaarsche bescheiden, welke op den verkoop van de hofsteden Vreeburg, Flory en Duynstede betrekking hebben [45]). In 1708 werden door den Hoogen Raad sequesters gesteld over de in Holland gelegen goederen, behoorend tot den boedel van den overleden markies van Thouars en van diens weduwe. De taak der sequesters werd in 1710 uitgebreid over de goederen in Holland, nagelaten door den markies van Puisars.

Aan de kort daarop volgende publieke verkooping der bezittingen onder Wassenaar en Zuydwijck hebben de beide jongere zonen van den markies van Thouars, namelijk ***Joachim (George) Cornelis le Vasseur Congnies de 2 houars,*** heer vnn *Mézières*, luitenant-kolonel en kapitein bij de blauwe gardes, benevens de reeds genoemde ***Frederik Carel Gaspar***, heer van *Sonneveldt*, kapitein in Staatschen dienst, hunne goedkeuring verleend.

In de transportbrieven van 1711 en 1712 wordt zoowel van Vreeburg als van Flory gezegd, dat van deze hofsteden deel uitmaken: tuinen, boomgaarden,

---

37) De samenstellers van dit boek hebben de door hen gepubliceerde gegevens niet steeds op juiste wijze verwerkt. Dit blijkt reeds door vergelijking met de aanteekeningen van Hora Siccama, welke door de schrijvers van *Singraven* niet geraadpleegd zijn. Zie ook den brief van kolonel George le Vasseur markies 'van 'Thouars aan den Prins van Oranje 1673 Juli 22, gepubliceerd bij: Japikse, Correspon. dentie Willem III en Portland. Tweede gedeelte I p. 271.

38) Scabin. attestatie Wass. Z. 1671 Juli 25. Zie ook Doopregister Hervormde Kerk Wassenaar 1665 Sept. 6 en 1683 Ootober 17.

39) 1670 Juni 2 en 1671 Juli 8.

40) Schepenhypotheekbrieven Wass. Z. 1679 Juni 7, 1682 Mei 8, 1682 Juni 27: Scab. boedelinventaris Wass. Z. 1686 Dec. 3.

41) Schepentransportbrief Wass. Z. 1685 April 25: de koop blijkt reeds in 1683 te hebben plaats gehad.

42) Schepentransportbrief Wass. Z. 1683 April 26; Schepenhypotheekbrief Wass. Z. 1692 Mei 20,

43) Hora Siccama o.c.

44) Schepentransportbrief Wass. Z. 1697 Mei 14 met bijlagen.

45) Schepentransportbrieven Wass. Z. 1711 Febr. 17 en 1712 Augustus 4 met bijbehoorende stukken fol. 266-287.

plantagien, bosschen, cingels en grachten. Bij Duynstede behoorden 29 morgen clingen, die aan de overzijde van den weg gelegen waren.

Thans rest ons nog te bespreken de vererving van de tweede, onder Wassenaar-Zuydwijck gelegen hofstede van het echtpaar de *Montmorency-Cuyck van Mierop*, de boerewoning Cleyn Hoeffyser. Deze hofstede, die in 1671 voor de collaterale successie getaxeerd werd, was toen vererfd aan den zoon van Elisabeth van Mierop's zuster, *Jacques*, graaf ***van Aumnle,*** markies *van Haucourt.*

In het nageslacht van den Graaf van Aumale, kolonel in Staatschen dienst, bleef de hofstede tot 1766. In dit jaar werd de boerewoning Cleyn Hoeffyser door *Jacob* ***Paulus*** graaf ***van Aumnle*** en diens zusters verkocht.

De benamingen van verschillende in dit opstel besproken hofsteden zijn ook nu nog ter aanduiding van gronden, onder de gemeente Wassenaar gelegen, in gebruik. Zelfs is aan de adellijke Fransche geslachten, die aldaar verblijf hebben gehouden, eene herinnering ter plaatse blijven bestaan doordat — naar mij door een ingezetene werd medegedeeld — een perceel land bij de Kasweteriqg, dat wel deel heeft uitgemaakt van het Vreeburg-bezit del: Markiezen van Villeroy en van Thouars, thans nog onder den naam „De Markies" bekend staat.

Het geslacht Borculo,

door J. DE GROOT.

(Vervolg van LIII, 331.)

§ IV. De vermoedelijke zijtak van Gramsbergen.

Op 6 Maart 1324 (des dix dages naoh Molch Fastenavends) [133]) verkoopt Johan graaf van Bentheim verscheidene goederen [133a]) in het kerspel Emlichem (Emblicheim of Emblikamp), alsook het gericht aldaar, aan Godevrede van Borckelo, *Liesen* diens „echten frawen" en ***hunne*** (*eren*) rechte erfgenamen.

Het zij ons vergund dit echtpaar in verband te brengen met het geslacht van Gramsbergen, waarop ons geacht medelid Mr. A. Haga met vruchtbaar gevolg onze aandacht concentreerde. In zijne lezenswaardige verhandeling over „De stad en heerlijkheid Gramsbergen" [134]), vermeldt hij namelijk dat Hendrik heer van Gramsbergen op 21 Juni 1440 [135]) met drie roode schijven in goud zegelt, welk wapen vrijwel identiek is aan dat der Borculo's (drie roode bollen in goud). Het geslacht van Borculo schijnt dan ook, naar Mr. Haga ons schrijft, den oorsprong van de heeren van Gramsbergon te herbergen. Zelfs oppert hij in zijne verhandeling bepaaldelijk de mogelijkheid, dat het geslacht van Gramsbergen een *tak* van dat der Borculo's zou zijn, die behalve in Borculo, ook in het nabij Gramsbergen gelegen Coevorden zetelden.

[133]) Jungius, Bentheim, C. D. No. 62, pag. 124-126. Molch (Molken) Fastenavent is de eerste Zondag in de vasten. Vgl. de toelichting bij de oorkonde van 21 Febr. 1384 (Steinfurt pag. 110).

[133a]) Te weten den hof te Arkelo, de huizen te Wernerinck, Honsteden, Anebrocke en Herverding, de Krepper- en Rutkoten, benevens de tienden te Scherhorne, c.a. (waaronder een „swanen vlote"), alles als vrij eigen goed, en met bijna alle lieden te Emlichem, aldaar uit het kerspel van dien naam geboren.

[134]) Versl. en Med. Ver. voor Ov. Regt en Gesch., 49e stuk (1932) blz. 88-140, in het bijzonder blz. 90-93.

[135]) Jungius, Bentheim, C. D. No. 62 (aant.), blz. 127-129, en voor het zegel Tabel VII No. XII, alwaar leesbaar „e Gramesbe".

Rietstap en generaal Polvliet lieten in hun geschriften' [136]) zich reeds in denzelfden zin uit en ook wij gevoelen zeer veel voor deze zienswijze.

Waar toch Godfried van Borculo in 1324 zoowel door den aankoop van het gericht als van vele goederen eene zeer belangrijke positie in Emblicheim verkreeg, bestaat onzes inziens volop grond voor de veronderstelling, dat genoemde Hendrik van Gramsbergen, die in 1440 hetzelfde wapen voerde en zelfs heer van Emblicheim was, welke heerlijkheid hij toen met het gericht en o.m. bijna dezelfde goederen [137]) aan den graaf van Bentheim verkocht, een afstammeling van Godfried was. Die veronderstelling wint aan waarschijnlijkheid, wanneer wij er rekening mede houden, dat deze Hendrik van Gramsbergen (1410-1447) [138]), ambtman van Salland in 1410-1412 [139]), blijkens bijlage 1 van bedoelde verhandeling [140]) een kleinzoon was van ***Hendrik van Gramsbergen,*** den eersten van dezen naam, die o.a. op 23 Jan. 1362 (1351) [141]) als Hendrik van den Gramesberghe met *zijn zoons Godevert* en *Ecbert* verschijnt. De voornaam Qodevert (Godfried) werkt hier uiteraard suggestief. Het zou immers geenzins onmogelijk zijn, dat, terwijl Qodfried van Borculo uit zijn eerste huwelijk met Bertradis van Dale, die door Rietstap en anderen ook als genaamd „van Dodingweerd" wordt aangeduid, een zoon had, Hendrik van Dodincwerde (1320—1338), hij uit zijn tweeden echt met Lise, die tezamen met hem (Godfried) en ***hun*** erfgenamen de bezittingen in Emblicheim verkreeg, eveneens een Hendrik gedoopten zoon had [142]), die, ter onderscheiding van zijn gelijknamigen, veel ouderen broeder, Hendrik van Gramsbergen werd geheeten. Deze laatste Hendrik komt dan ook belangrijk later voor, namelijk in 1343—1366 [143]). Op 26 Oct. 1366 heeft hij eene rechtszaak met heer Vrederik van Rechteren en heet hij heer Henrik van Grammesberghen ; dan is hij dus ridder, maar daarna verdwijnt hij. Ook op 26 Maart 1360 [143a]) is hij trouwens reeds dominus, als de stad Deventer hem een brief over zijn edificium (versterking) doet toekomen.

Dat zijn oudste zoon naar den grootvader Godfried

[136]) Rietstap, Wapenboek Ned. Adel, 1, pag. 97, en Polvliet, Genealogie van het geslacht van Coevorden (Herald. Bibl. III, 1882, blz. 267).

[137]) Voor 2.000 oude Fransche schilden verkocht hij namelijk de heerlijkheid en het gericht van Empninohem met den Tsyse en zijn swanenvloet en de ruyminge op den lande en visscherye in het kerspel E., den hof te Arkelo, het erf te Brüninch. Herwerdinck. Wermynch, Anebroke, Ruetgerinck, twee erven te Overinck, het erf Oesmanninck en Dydeskinck in den dorpe van E., den hof te Echtler, te Eyckinchorst (uitgezonderd eene volle waar, die H. aenschte te behouden), de kote Krepesohote, eene kote te Arkelo en de smalle en grove tienden te Scherhoorne, met de betrokken lieden.

Mede zegelden daarbij Hinrick van Zelewordt (uit den huize Coevorden), Egbert here te Almelo, Mathewesse van Gravestorpe en Johan Voethe, die deze punten tusschen den graaf en H. „gededingt" hadden.

Reeds spoedig keerde de heerlijkheid bij Hendrik's familie terug; immers, in 1468 en 1469 (Tijdr. Reg. Ov., IV, blz 201 en 206) wordt zijn achterkleinzoon Hendrik van der Ese van Grammesberg betiteld met heer te Empnichem.

[138]) Hij leeft nog 20 Juli 1447 (Tijdr. Reg. Overijssel, Aanhangsel, blz. 302-303) en is dood 2 Aug. 1447 (Her. Bibl., 1874, pag. 199 en Racer. Overiiss. Ged.. VII. p. 290).

[139]) Tijdr. Reg. Ov.' Aanhangsel, blz. 219.

[140]) Blz. 29 van die verhandeling.

[141]) Hattink, Arohief Ootmarsum, No. 8.

[142]) Ook Godfried zelf had een broeder van denzelfden voornaam, den proost Godefridus.

[143]) Stainfurt blz. 135 en Cam. Rek. Deventer, III A, 1366/67, p. 555/6. Wij kunnen dus geen bijval schenken aan de opvatting van Rietstap. dat Hendrik van Gramsbergen Bertha van Dale tot moeder zou hebben en derhalve uit Godfried's eersten echt zou spruiten.

[143a]) Cameraars-Rekeningen Deventer, II, 1348-1360, pag. 672.

werd genoemd, mag stellig als eene maatgevende aanwijzing gelden. Evenzeer valt te wijzen op het feit, dat de tweede zoon, Egbert van Gramsbergen, die op 2 Oct. 1404 [144]) nog leeft en op 4 April 1402[145]) behoort tot de bezegelaars van de akte van overdracht van Drenthe en Coevorden aan Frederik van Blankenheim, bisschop van Utrecht, alsdan deel blijkt uit te maken van de „mage ende vriende" van Reinold IV van Coevorden, achterkleinzoon van den in § II besproken Reinolt I, den ouderen broeder van Godfried van Borculo. Rietstap wees ook reeds op deze omstandigheid.

Doch er is meer. Hendrik 11 van Gramsberge zegelde reeds eerder dan in 1440 en wel op 14 Nov. 1421, als *Jonker* Hendrik voorkomende bij een verkoop aan het Convent Galilea op Zebekelo (Sibculo), en op 20 Dec. 1422 [146]) bij den verkoop van een erf, dat zijn vrij goed was. Beide zegels bevinden zich in het Rijksarchief te Zwolle (archief Sibculo); het eerste is wat beschadigd, het tweede gaaf.

Van meer belang is evenwel, dat ook zijn vader Egbert van Gramsbergen in 1402 met drie bollen zegelde. Het eerst op voormelden datum 4 April 1402 bij den afstand van Coevorden en Drenthe; het gave zegel wordt bewaard in het Rijksarchief te Utrecht [147]). Wijders op 13 Mei 1402[148]), wanneer Hendrik van Zelewert (Selwerd), uit den huize Coevorden stammende, een erf te Groningen verklaart verkocht te hebben; onder de bezegelaars treft men aanjuncker Egbert van Grammesberghe. Het is een rond zegel in groene was, dat een schild vertoont met 3 bollen, 2. 1, en het randschrift S. Egbert van. .. gen. De oorspronkelijke oorkonde berust in het Rijksarchief te Groningen.

Dat Egbert eene geziene persoonlijkheid was, leert overigens de oorkonde van 2 Oct. 1404 [149]), waarbij een huwelijks- en erfverdrag tot stand kwam tusschen Ludolf heer van Steinfurt met Bernd graaf van Bentheim en diens neef Everwijn van Guterswyck, wiens huwelijk met Ludolf's dochter Mette de vereeniging van Bentheim en Steinfurt onder één persoon inluidde. Als borgen voor de naleving van dit verdrag verbonden zich namelijk Hinrich vau Solms, heer van Ottenstein, de Munstersche kanunnik Herman van Solms, *Ecbert* van *Grammesberge*, Evert van Wylp, Ecbert van Almelo en Wolter van Covorde. De hooge plaats, welke hier aan den heer van Gramsbergen vóór den heer van Almelo en ook vóór een Coevorden is ingeruimd. geeft wel den indruk, dat hij van zeer goeden huize is en dat dus zijn vader, die de eerste der Gramsbergen's is, uit een der aanzienlijke geslachten uit deze streek gesproten moet zijn, waarvoor dan in dit geval ongeveer alleen Borculo in aanmerking zou komen.

De voor voormelde opvatting aan te voeren argumeuten stapelen zich dus wel op; niettemin blijft zij vooralsnog eene hypothese.

Prof. Karl Döhmann, de geleerde archivaris van den Vorst van Bentheim en Steinfurt en van de stad Burgsteinfurt, is over de Gramsbergen's niet bijzonder te

144) Jungius, Bentheim, C. D. No. 145, blz. 300-304.
145) Oork b. Gron. Drenthe No. 1103, alsook Dumbar, Kerk. en Weraldl. Deventer I, p. 640 en Anale&, II, p. 370.
146) Tijdr. Reg. Ov., IJ. pap. 254 en 264.
147) Deventer landkist No. 66.
148) Oork.boek Gron. Dr. No. 1112.
149) Jungius, Beqtheim, C. D. Np. 145, blz. 300—304.

spreken. Blijkbaar het oog richtende op Egbert van Gramsbergen, karakteriseert hij hen in het door. hem tezamen met den Heer Dingeldein geschreven werk over Singraven, dat door toedoen van Mr. W. F. J. Laan, den tegenwoordigen eigenaar van dit landgoed, eene prachtuitgave in vier folianten is geworden, bij de beschrijving van Johan Hundeberch, den toenmaligen bezitter van dat goed, aldus: [150])

„Ook met de heeren van Gramsbergen en de van den Laers had Johan in de jaren 1381-1387 allerlei veeten". „ Wijl door het optreden van al deze riddermatige heeren en hun chef Reinold van Coevorden, de veiligheid van het handelsverkeer bedreigd werd, koesterden de drie groote steden van Salland geen gunstige meening omtrent hen, maar beschouwden zij hen als niet veel beter dan roofridders". Sinds de tijden van den roofridder Roelof van Coevorden van 1227 was er dus op dit punt niet veel ten goede veranderd!

Intusschen mogen wij de opmerking niet achterhouden dat, al was Egbert — zooals Mr. Haga met eene verwijzing naar het Tijdrekenkundig Register van Overijssel aangaf — in het tijdvak 1380-1389 in tal van veeten gemengd [151]), waarvoor hij herhaaldelijk met wasteekenen voor de Hooge- of Dingwaardersbank werd gedaagd, hij nochtans juist niet in strijd lag met Johan Hundeberch [152]). Den enkelen keer, dat van een geschil met dezen sprake zou kunnen zijn, wordt bovendien Egbert op 7 Dec. 1386 [153]) te Deventer door den bisschop van Utrecht, Florens van Wevelinkhove, geenszins in het ongelijk gesteld. Hij verkrijgt namelijk daarbij een aandeel in de marke van Ane en Anewede (kerspel Nyenstede, later Hardenberg) als gevolg van eene „ruyminghe" en zulks „ bi rade consent ende wille" der markgenooten, die elk een deel van een weg door de „made" bekomen en bij wier opsomming Johan Hundenberg vooraan staat. Egbert ontvangt dan „dat lant dat op dye syt des waters leecht daar dye Gramsberch ynne leecht" en hij zal het erf en land, dat hem „afgeruimd" is, houden en gebruiken als een edel *eigen goed* (allodium)!

Het geslacht Gramsbergen vangt, nadat luidens het relaas van Mr. Haga in 1339 ter plaatse een sterk huis of kasteel is „getimmerd", aan met den eersten Hinrike van den Grammesberghe, knape, die ons op 10 Dec. 1343, in een aanzienlijk gezelschap van bisschoppen, graven en ridders tegemoet treedt als laatste der 14 borgen van Ludolf heer van Stenvorde (Steinfurt) en diens gemalin Pyronetta ten behoeve van de naleving van een verdrag betreffende een huwelijk tusschen eene dochter van dat echtpaar [154]) en een zoon van Hendrik van Solms, heer van den Ottenstene (Ottenstein). Reeds eene eeuw later stierf het in de

150) Deel 1 (1934), pag. 27.
151) Nog op 17 Oct., alsook 1 en 15 Nov. 1403 (Tijdr. Reg. Ov., 11, pag. 112) nam Bruen van der Maet, met wien hij wel meer overhoop lag, een wasteeken tegen hem.
152) Vgl. Tijdr. Reg. Ov, Aanhangsel, pag. 127 (1385) en 145-146 (1336).
153) Racer. Ov. Gedenkst., VII, blz. 243-249.
154) Vgl. Steinfurt blz. 135. Ook op 5 Febr. 1353 (Steinfurt pag. 137) was de knape Hinrigh van Grammesberghe borg voor dezen heer van Steinfurt, ditmaal ter zake van het voorgenomen huwelijk van Ludolf's oudsten zoon Baldewijn met Ermegarde, zustersdochter van den edelen junker Everd van der Mark, aan wie een lijftocht werd toebedacht. Thans was hij reeds No. 5 der 8 borgen,

mannelijke lijn in 1447 uit met voormelden tweeden Hendrik. Door het huwelijk van diens dochter Agnes met Jacob van der Eze kwam de heerlijkheid Gramsbergen daarop in het bezit van het laatstgenoemd geslacht; wegens hun vóór-overlijden vererfde zij rechtstreeks op hun zoon Frederik van der Eze. Hendrik II was gehuwd met Agnes van Wisch, die op 19 Nov. 1396[155]) als „jonkvrou van Gramsberg" vermeld wordt,. Wederom dus — evenals in 1262 — een echt Borculo—Wisch.

Ook de gade van Hendrik I is ous bekend geworden, dank zij de uitgave van het Calendarium et Necrologium der St. Plechelmi-kerk in Oldenzaal door Pastoor Geerdink in 1886. Op blz. 81—82 van deze uitgave lezen wij onder 19 Augustus: „Obierunt *Hadewygis de Gramesberge*, Konnegundis de Ludiuchusen, Arnoldus de Almelo, Herbergis de Zulen". Ter herdenking van deze personen, alsook van Theodericus de Lymborch miles, Berta de Guterswyc (zijne vrouw), Egbertus de Almelo en Agnes ipsius relicta (zijne weduwe), alsook van Agnes's kamenier, heeft Agnes een mud rogge uit de goederen Arninchove in Hasselo aan genoemde kerk overgedragen. Eene dergelijke mededeeling treffen wij in andere bewoordingen mede onder 7 Januari en 28 Juli (blz. 7-8 en 73) aan.

Uit de verhandeling van Mr. R. E. Hattink over het geslacht Almelo blijkt, dat Egbert domicellus (heer) van Almelo (1308—1337) gehuwd was met voormelde Agnes, die hem overleefde, en dat volgens een tweetal oorkonden van 4 en 23 April 1338[155a]) uit hen sproten Arnoldus domicellus (heer) van Almelo (die van 1337-1366 voorkomt en eene kleindochter Hertrich of Hereburgis heeft), Hadewigis en Conegondis. Dit in het oog houdende, behoeven wij omtrent de identiteit van de vier eerste der hoogerbedoelde personen geen oogenblik in twijfel te verkeeren. Veilig toch mogen wij aannemen, dat Arnoldus gehuwd was met Herbergis de Zulen (van Anholt) — welk huwelijk intusschen noch door Mi-. Hattink, noch door den hoogergenoemden Dr. Tinnefeld wordt vermeld, — Hadewig met Hendrik 1 van Gramsbergen en Cunegonda met Herman van Ludinchusen, die in 1343 en 1353, onderscheidenlijk als knape en ridder, Hendrik's medeborg was.

Aangezien de Borculo's zóó vaak met de Almelo's tezamenkwamen, kan Hendrik's huwelijk met Hadewig van Almelo slechts den indruk versterken, dat hij een Borculo was. Tevens kan worden vastgesteld, dat Hendrik's tweede zoon Egbert naar zijn grootvader van moederszijde, Egbert heer van Almelo, werd genoemd.

Ten slotte zij met Mr. Haga opgemerkt, dat het zegel der gemeente Gramsbergen, in blauw drie gouden schijven vertoonende, aan dat der heeren van Gramsbergen ontleend is. Oudtijds betitelde het bestuur van deze gemeente de schijven met „Eyerdoren", zoodat het wapen toen uit drie gouden eierdooiers zou hebben bestaan!

De Heer Haga maakt ons ook nog opmerkzaam op het feit, dat de familie Gransberg, afkomstig uit Kiederich (hertogdom Nassau) en later te Rotterdam gevestigd, blijkens den 15den jaargang (1926) van Ned. Patriciaat,

155) P. Nijhoff, Arch. Doesburg, blz. 8.
155a) Versl. en Med. Ver, Ov. Regt en Gesch., 1900, blz. 41-47.

alsook een wapenkaart in het Algemeen Nederlandsch Familieblad van 189 l (jaargang VIII, afleveriug 4 juncto blz. 90), hetzelfde wapen als de gemeente Gramsbergen voert. Dit is inderdaad merkwaardig.

§ V. De overige kinderen van Hendrik III.

De oudste van de verdere gebroeders is ***Qodefridus de Borclo, Proost van de kerk te Zutphen.*** Wij ontmoetten hem reeds in het vorig hoofdstuk in 1288; daarna komt hij nog zes keer voor, het laatst op 8 Jan. 1320 [156]) als Godeverde van Borcklo in eene aangelegenheid van zijn voormelden neef Hendrik van Dudenwerde. De andere tijdstippen van zijn verschijnen zijn de Paaschweek van 1290 [157]), waarin hij aan Henricus Ghelcinc de goederen Ghelcinc (villa Linlo onder Vorden) tot een vrij tinsgoed geeft, 22 Sept. 1291 [157]), 6 Juni 1299 [158]), wanneer hij met Willem van Dodincweert aanwezig is bij de bekendmaking door Johan van Bynen, knape, sculte van Zalland, van den koop van de boerenplaats Bornekatync door het klooster ter Hunnepe, 10 Aug. 1302 [159]) en 16 Aug. 1318 [160]), op welken dag hij aan Bernardus Herinck zijne curtis Byslike (te Zutphen) tot een tinsgoed geeft.

Ook Johannes, de jongste broeder van Godfried, behoorde tot de hooge prelaten. Op 2 Mei 1315 [161]) was ***Johannes de Berclo, kanunnik*** (van de groote kerk) le ***Luik,*** getuige bij eene bekendmaking van het kapittel van Luik aangaande de beëindiging van een geschil tusschen de abdis van Thorn, tevens patrones der Collegiale kerk te St. Geertruidenberg, en het kapittel van deze laatste kerk.

Van ***Otto,*** een der andere jongere broeders, weten wij verder niets.

Hun zuster *Jutta* huwde, naar het vorige hoofdstuk leerde, ***Stephanus,*** den lateren ***heer van Wisch.*** Aan de aldaar bedoelde bijdrage van Jhr. Mr. A. H. Martens van Sevenboven tot de geschiedenis van de heeren en heerlijkheid van Wisch [162]) ontleenen wij nog, dat dit echtpaar ten minste acht kinderen had, waaronder Henrik en Dirk, die na elkander heer van Wisch werden. Henrik was genoemd naar zijn grootvader Hendrik III van Borculo, evenals zijne zuster Agnethis, denkelijk gehuwd met Johannes de Lembeke [163]), naar haar grootmoeder Agnes.

Ten behoeve van eene vlotte oriëntatie en een duidelijk overzicht over de splitsing van het geslacht in den hoofdtak Borculo en de zijtakken Coeverden, Dudincwerde en (waarschijnlijk) Gramsbergen plaatsen wij thans een vervolg-genealogie in den vorm van eene tabel.

156) Blok, Duitsche archivalia, pag. 206.
157) Tadama, Arch. Zutphen, I, pag. 13.
158) Tijdr. Reg. Ov., 1, pag. 34, Wubbe, Arcb. Ter Hunnepe, No. 64, en Brom, Reg. Sticht Utrecht No. 2850.
159) Tadama, Arch. Zntphen, 1, pag. 15.
160) Ibid. peg, 17.
161) Habets, Archieven van het Kapittel der abdij Thorn, I, pag. 124, No. 128.
162) Gelre, XXXIII (1930), blz. 79-97. Vgl. ook de deeereijdsche verhandeling in N. L., LI (1933), k. 460—467.
163) Vgl. de oorkonde van 21 Jan. 1297 (1296) (Archief Huis Bergh, Reg. No. 29).

§ VI. Een vervolg-genealogie.

Henricus 111 **de Burclo,** *nobilis, miles,* 1248– 1288
geb. 1233 † **Woeringen** 5 Juni 1288
Heer van Borculo; 1275 tevens burggraaf van Coevorden; 1271 ridder eu raad van den graaf van **Gelre**
× *Agnes* 1259 (1258)—1288.

I. *Jutta de Borclo* 1262-1299 tr. *Stephanus* heer *van Wisch, nobilis, miles,* 1262 (1261)—1330. 1285 domicellus; 1303 ridder; 1299 dapifer (landdrost) van den graaf van Gelre; 1306 en 1324 raad van dien graaf. Hieruit het verdere geslacht Wisch.

II (of III?) *Henricus IV* de *Borculo* 1283 -1296 *nobilis, miles* 1288 Heer van **Boroulo** × *Jutta* 1283

III (of II?) *Godefridus de Borclo, nobilis* 1288-1320 Proost te Zutphen.

IV. Eene doohter 1262.

V. *Reinaldus de Borclo, nobilis* 1288-1315 (= **Reinaldus I** burggraaf van **Coevorden**).

VI. *Godefridus de Borclo, nobilis* 1288-1328 1308-1311 domicellus de *Borclo* × 10. *Bertradis,* 1308-1310, dr. van Otto graaf van Dale en **Cunegondis** van Bronohorst, en wed. van Stephanus van **Sulen** (van **Anholt**); 20. *Lise* 1324
A. Uit het lste huw.: I t/m III;
B. Uit het 2de huw.: waarschijnlijk IV.

VII. *Otto* de *Borclo* 1288.

VIII. *Johannes de Borclo,* 1288-1315 1315 kanunnik te Luik.

I. *Lisa* 1283
II. *Henricus V de Borclo, nobilis, miles,* 1310—1348; Heer van Borculo; 1310 domioellus, 1324 ridder; × 10. Beatrix 1311-1337; 20. N.N. 1347. Uit het 2de huw.:
III (?) *Ludolphus de Borclo* 1310-1311.
IV. Johannes *de Borculo* 1313-1365, 1313—1331 kanunnik te Munster, 1331 ook te Deventer; 1337 wereldlijk; 1359-1365 jonker van Borculo.

Henrike vrouwe *van Borculo* geb. 1348 1360-1394. Is dood 1397 × (Febr.) 1360 (1359) *Gijsbert van Bronchorst,* † omstreeks 1402 als Heer van Boraulo. Kinderloos.

Gerardus de *Borclo,* geestelijke 1373. 1338—† 1370: 1350—1358 tevens Heer van Borculo. × *Elizabeth.* Kinderloos.

I. *Reinoldus* de *Covorde* 1316-1338 (= **Reinoldus II** burggraaf van Coevorden). o. a.
Reinald 111 *Johannes* van *Coevorden, ridder,* van 1338-1372. Coe- Heer van Coevorden, vorden, den 1370—1372. ridder Is dood 1376.
Reinold IV van Coevorden ridder, 1376-1415. Kinderloos.

11. *Roelof van Covorde* 1316— 1337. Uit hem het huidig adellijk geslacht van **Coeverden.**

III. *Henricus* van *Covorde,* 1316— 1350.

A. I. *Hendrik* van *Borculo, Lichtenhorst en Dudincwerde* 1320— 1338.

II. *Stephanus de Borculo 1327.* Is dood 1345 × *Machteld* 1345. Uit hem het geslaoht Dudincweerde (Doding weerde).

III (?) *Zweder* van *Borclo 1326.*

B. IV. *Hendrik van Grammesberghe 1343-1366. 1360* ridder; × Hadewygis, 1338, dochter van Egbertus heer van Almelo, *en Agnes.*

I. *Godevert* van *Gramsbergen* 1352 (1351).

II. *Egbert van Gramsbergen* 1352 (1351) —1404.

Hendrik heer van Gramsbergen 1410—1447, *1410-1412* Ambtman van Salland × *Agnes* van *Wisch* 1396.
Hunne doohter bracht **Gramsbergen aan** het geslaoht van der Eze.

(Wordt vervolgd).

De nieuwe rechterlijke archieven (1811 – 1838) en de genealogie,

door Mr. A. HAGA.

De zoogenaamde nieuwe rechterlijke archieven, waarvan de overbrenging naar de Rijksarchiefbewaarplaatsen reeds bij Kon. Besl. van 28 Augustus 1919 Staatsblad No. 647 werd gelast en waarvan verschillende inventarissen reeds in druk zijn verschenen (o. a. in Noordbrabant, Zuid-Holland, Zeeland, Utrecht, Friesland en Groningen), worden slechts zelden geraadpleegd. De bedoeling van dit artikel is, deze archieven meer onder de aandacht van de beoefenaars der genealogie te brengen, voor wie zij een bron van ongekende perspectieven kunnen opleveren.

Deze bewering lijkt op het eerste gezicht lichtelijk overdreven ; wat zouden deze archieven, dateerende uit een tijdperk, dat overal in den lande de Burgerlijke Stand was ingevoerd, kunnen bevatten, dat niet in die registers van den Burgerlijken Stand of in de doop- en trouwboeken van het kort daaraan voorafgaande tijdperk te vinden ware? En toch is zulks het geval. Men moet zich daarvoor eerst rekenschap geven, wat deze rechterlijke archieven eigenlijk inhouden. Deze archieven — die gevormd zijn onder vigeur van de Fransohe wetboeken, die tot 1 Oct 1838 voor ons land van kracht zijn geweest [1]) — omvatten die van het Hof van Assises, de rechtbanken van eerste instantie en de vredegerechten. Het Hof van Assises had uitsluitend crimineele rechtspraak en kan hier buiten beschouwing worden gelaten. Van des te meer belang zijn daarentegen de rechtbanken van eerste instantie en de vredegerechten.

Alle hier te bespreken akten, gepasseerd voor den vrederechter, zijn in chronologische volgorde ingeschreven in een repertorium, hetgeen de raadpleging bijzonder vergemakkelijkt. Het is niet de bedoeling hier de werkzaamheden van den vrederechter en van de rechtbank in hun geheelen omvang te beschrijven, daar deze voor ons doel van geen belang zijn. Wij willen hier slechts op enkele punten wijzen: in de eerste plaats werden ten overstaan van den vrederechter opgemaakt akten van bekendheid of notoriteit (art. 70 en 71 Code civil) welke voornamelijk werden overgelegd bij het sluiten van een huwelijk, indien geen geboorte- of doopakte was te verkrijgen. Deze akten werden echter dikwijls

[1]) Het Wetboek van Strafrecht (Code pénal) is nog tot 1 Sept. 1886 van kracht gebleven,

„en brevet" afgegeven, zoodat zij niet meer in de archieven van het vredegerecht berusten, maar als bijlagen bij de huwelijksakten worden bewaard [2]). Aangezien deze akten echter door de rechtbank van eerste instantie moesten worden gehomologeerd (art. 72 Code civil), zal men ze eventueel dáár in afschrift kunnen aantreffen. Voorts moesten bij de huwelijkssluiting voor den ambtenaar van den Burgerlijken Stand de ouders, eventueel de grootouders, hunne toestemming geven, terwijl in geval de ouders (ev. de grootouders) overleden waren, een bewijs van dit overlijden moest worden overgelegd. Aangezien in verscheidene plaatsen vóór 1806 géén overlijdensregisters werden gehouden, moest van het betreffende overlijden eventueel blijken door de overlegging van een akte van bekendheid van dit overlijden, die eveneens ten overstaan van den vrederechter werd opgemaakt.

Van meer belang zijn evenwel de akten van benoeming van een voogd of toezienden voogd (art. 389 en vlgg. Code civil). In deze akten compareeren gewoonlijk verschillende bloedverwanten van den pupil: ooms, neveu, achterneven, enz., waaruit dikwijls het verband tusschen verschillende takken eener familie duidelijk wordt. Vooral is dit het geval bij doopsgezinden, waarvan dikwijls geen geboorteregisters zijn bewaard gebleven in de kleinere gemeenten.

Van nog meer belang zijn de akten van verzegeling en ontzegeling des boedels eens overledenen (art. 907 en vlgg. Code de Procédure civil). Dikwijls heeft deze plaats, wanneer een of meer der erfgenamen afwezig of niet ter plaatse woonachtig zijn. Bij de ontzegeling — die vaak geruimen tijd later plaats vindt — compareeren dan de erfgenamen of hunne gemachtigden en een inventaris van het ontzegelde wordt door den vrederechter opgemaakt. Wordt bij de verzegeling een (olografisch) testament in den boedel gevonden, dan wordt daarvan een proces-verbaal opgemaakt en het testament overgegeven aan den president van de rechtbank van eerste instantie, die het opent en het in bewaring geeft aan een door hem aan te wijzen notaris (art. 1007 Code civil, juncto art. 916—920 Code de Procédure civil). Evenzoo geschiedt met het besloten of geheime testament, dat door den notaris, die het onder zijn minuten bewaart, bij den dood van den testateur aan den president wordt aangeboden. Aangezien de door den president van de rechtbank ex art. 1007 Code civil aan te wijzen notaris dikwijls een ander is dan degene, bij wien het besloten testament oorspronkelijk is gedeponeerd geweest, zal men hetzelve dus op de eenvoudigste wijze aau de hand van de bij de rechtbank-archieven bewaarde processen-verbaal van opening van testamenten kunnen opsporen.

Het is duidelijk, dat het bovenstaande niet geldt voor die talrijke gevallen. waarin de testateur een open testament voor een notaris heeft verleden, maar toch zal

[2]) **Deze ook in** ander opzicht **dikwijls zeer belangrijke** „bijlagen" **worden slechts in** enkelvoud **opgemaakt en** telken jare **met de dubbelen van de registers van den Burgerlijken Stand naar de rechtbanken overgebracht; over de jaren 1811-1842 bevinden zij zich thans in de Rijksarchiefbewaarplaatson.**

Er zij hier **tevens op** gewezen, dat **de Burgerlijke Stand in de eerste helft der** 19e **eeuw niet die volledigheid bezit, die men gewoonlijk daarvan verwacht.** Hij **was nog niet direkt ingeburgerd en meermalen werden de aangiften nagelaten. De akten van bekendheid kunnen hier soms uitkomst brengen,**

men steeds goed doen, na de opsporing van iemands overlijdensdatum (na 1811) eerst het repertorium van het vredegerecht te raadplegen, alvorens in de notarieele archieven naar eenig testament te gaan zoeken, te meer omdat het niet is uitgesloten dat in het geheel geen testament is gemaakt.

In de archieven der rechtbanken van eerste instantie bevinden zich voorts afzonderlijke registers van verwerping van erfenissen, waarin ook is ingeschreven de aanvaarding derzelve onder het voorrecht van boedelbeschrijving (art. 784 en 793 C. c.) terwijl krachtens de wet van 27 December 1817 door de rechtbank eveneens werden opgemaakt de processen-verbaal van eedsaflegging voor het recht van successie. Vooral met betrekking tot de erfenissen van de zonder nakomelingschap overleden familieleden, waarbij dikwijls verre bloedverwanten als erfgenamen optreden, kunnen de verschillende hier genoemde archivalia belangrijke gegevens verschaffen.

Moge een meerder gebruik van de nieuwe rechterlijke archieven het bovenstaande bevestigen.

Eenige aanvullingen en correcties bij „De dichter Cornelis van Oversteghe en zijn geslacht" van P. M. van Walchren. (N. L. LIII, 337 e. v.),

door H. DONKEBSLOOT.

Niet zonder voldoening las ik in bovengenoemd artikel, dat het den Heer van Walchren gelukt was den samenhang der Woudrichemsche, Dussensche en Dordrechtsche takken van de van Oversteghe's te ontdekken, „zoodat „deze bijdrage ook ten deele een antwoord geeft op de „vraag van den heer H. Donkersloot, N. L. XLVIII, 383". Was deze samenhang door mij reeds lang vermoed op grond der overeenkomst der wapens, welke de Dussensche en Dordtsche van Oversteghe's voerden, nu dit vermoeden tot werkelijkheid verheven is, breng ik, na vijf jaren wachtens op mijn vraag, den schrijver voor zijn antwoord gaarne openlijk dank.

Een opstel van de hand des Heeren J. L. van Dalen, den oud-archivaris van Dordrecht, over „*Cornelis van Overstege*" in den 25sten Jaargang (1917) van Oud-Holland, waarin deze schrijver op pag. 30 op onderhoudende wijze een bespreking opent over de specimina der dichtkunst van dezen Dordtschen 17-eeuwschen poëet, samengebracht in zijn „*Wereldlijke en Geestelijke Poëzie*" (1661), gaf den Heer van Walchren aanleiding, een overzicht te leveren, „waaruit blijkt, dat het geslacht *van Oversteghe* zich van „uit *Dordrecht* naar den overkant verspreid heeft. Voor de „aansluiting aan de oudere van *Ocersteghe's* aldaar — al„dus de Heer v. W. — zou een onderzoek te *Dordrecht* „noodig zijn, waartoe mij de gelegenheid ontbreekt. Mo„gelijk dat een onzer leden daartoe in staat is om zoo„doende de nog ontbrekende schakels te vinden".

Ik kan den Heer van Walchren mededeelen, dat ik na het lezen zijner verhandeling dit onderzoek begonnen ben.

Of nu de van Oversteghe's eerst te Dordrecht en daarna in de Landen van Althena en Heusden gevestigd waren, staat m. i. nog niet zoo vast. Zelf vermeldt de schrijver reeds in 1376 een Heer *Jan van Overstege als* priester te Woudrichem, terwijl wij de Dordtsche regenten van dien naam in Dordrecht pas in de 15e eeuw vermeld zien.

Vast staat, dat de meest bekende der van Oversteghe's

Willem Willemse van ***Oversteege, gehuwd*** met Maria de With, dochter van Cornelis de With en Jacomina van Beveren, van Dussen naar Dordrecht kwam. Het Dordtsche Trouwboek van 1604—1618 vermeldt n.l.:

Den XXIII Marty 1614
Guillaume van Oversteegh Willemse vañ Dussen
Marija de Wit Cornelis Dochter van Dordrecht.

Aan den rand der pagina staat links: getrout den XIII April 1614.

„Uit ***Balen*** „*Dordrecht*" verzamelde ik indertijd de verschillende *van* ***0.*** waaruit zich nevenstaand fragment „laat samenstellen", zegt de Heer van Walchren.

Aan Tabel II van zijn fragment eenige aanvullingen te geven, welke tevens aan deze gegevens eenige illustratie verleenen en bij Tabel I enkele correcties aan te brengen, is het doel van dit opstel.

De schrijver vermeldt in Tabel I, dat ***Willem Willemse*** van ***Ouersteghe*** in 1662 schepen van Dordrecht was. Dit moet volgens Balen 1652 zijn en is òf een drukfout òf een lapsus calami; 't bewijs hiervan levert een acte van 14 Juni 1661 van het protocol van Notaris ***Govert de With,*** zoon van den Dussenschen schout en secretaris ***Joost Govertsz. de With***, opgemaakt te Dussen, waaruit mij bleek, dat *Willem* ***Willemse van 0.*** toen reeds overleden was:

„Op huyden den 14 Juny 1661 compareerde voor mij Govert de With openb. notaris in Dordt etc. d'eerbare ***Adriana*** *van Oversteege Willemsdr.* en d'eersame ***Willem*** *Joosten van Overstege,* Cornelis Rijcke als getrout hebbende *Cornelia* ***van Overstege*** ende Roelof Spieringh, als getrout hebbende *Adriaantjen* ***van Ouerstege Adriaensdr.*** alle wonende aan de Dusse, kinderen en kindskinderen ende sulx benevens *Cornelia Joosten van Overstege* wonende tot Bommel,, Erffgenamen respective van zaliger ***Willem Willemse*** ende ***Joost Willemse van Overstege"*** enz. (zie Tabel I).

In een noot onder Tabel1 schrijft de Heer van Walchren : „*Adriaan* ***van Oversteghe,*** later den ouden genoemd, heb „ik vereenzelvigd met *Adriaan* ***Willemse van O.,*** mogelijk „is hij ook zijn zoon. Hij huwt als j.m. van *Uitwijck*, maar „het geringe archief van Uitwijk leverde niets op".

Deze „vereenzelving" bleek mij al dadelijk onjuist te zijn: In een schepenakte van 1 Feb. 1634 van het Rechterlijk Archief van Dussen-Muilkerk, berustend in het Rijksarchief van Noord-Brabant gem. R I. lezen we:

„Op huyden den 1 Februari 1634 is het Dingdach „geweest voor den Schout ***Joost Govertsede*** *Wit*, hemeraden Cornelis Joosten, Jan Cornelisse, Jan Janse „van Dijck, Cornelis Potter, Ghielick Thonisse ende „ Jacob Willemse.

„*Arien* ***van Oversteegh*** als in de name syn vader „ ***Dingheman Oversteegh*** schoudt tot Uitwijck claegt „over Cornelis Pieterse Thonis Capiteyns zonen dat „daar aen ten achteren is de somme van een hondert „drie en dertig gulden tot XX stuyver 't stuck blijkende haerluyder geteekende obligatie in dato den „XXVIII Nov. 1632 afslaende dat daer deugde, op „is betaelt met de coste cum expensis".

Verder vinden we in het oudste doopboek van Woudrichem (1636-1662) den doop vermeld op 18-IV-1637 van ***Adriaan van Overstege (de*** Jonge) als kind van ***Adriaan van Oversteegh (de Oude)*** en Beertruud ten Hage, waarbij *Dingeman* van ***Ouersteegh,*** zeer waarschijnlijk als grootvader van den jonggeborene, getuige is.

Een aanwijzing, dat Adriaan van 0. (de oude) een zoon is van Dingeman is m. i. ook gelegen in het feit, dat de laatste ook weder een Adriaan tot vader had blijkens een procuratie-akte d.d. 10 April 1634 uit het Rechterlijk Archief van Woudrichem, Register R 130 1630—1633), Rijksarchief Noord-Brabant:

„Compareerde ***Dingeman*** *Ariens van Overstege* uyten naam van Ariëns Jans van Garneren Ende versocht dat Gijsbert van Eijck Deurwaerder van de gemeyn Landsmiddelen als Gemachtich van Hugo Haerinck" enz.

Een zerk in de Ned. Herv. Kerk te Uitwijk draagt let volgende grafschrift:

Hier leyt begraven Dingeman van Oversteegh
in syn leven schoudt tot Uitwijk ende dyckheemr.
vañ lande van Althenae overleden den dl
February aº 1639 [1]).

Ook in de Ned. Herv. Kerk te Dussen ligt hij den uitgang een fraaie zerk met wapen, een vierregelig gelieb t benevens de inscriptie :

Harman van Ocerstege Adriaensz, out
29 iaren sterf jongman den 3 April 1648 [2]).

Niet onwaarschijnlijk is deze ***Harman*** een broeder van *Dingeman* ***Ariens.***

Behalve ***Adriaan*** had ***Dingeman*** nog een zoon Jan, schout van Rijswijk, die voorkomt in het Register (1635-1639) van het Woudrichemsche Archief R 131:

„Compareerde *Jan* ***Dingemnns*** woonende tot Rijswijk, ende consigneerde ter secretarije deser stede De somme van twintigh caroli guldens Ende dat in betaelinge van gelijke somme Daer in hij comparant op den 19e november laestleden is gecondempneert te betaelen ten behoeft van mr. Joachim chirurgijn over mr. loon twelck den voorn. mr. Joachim heeft verdient aen sijn comparants broeder hooft welke voorschr. penningen de voorz. comparant aan de voorn. mr. Joachim heeft doen rechterlyck presenteren Ende weygerich is omme de zelve ontfangen.

Actum op den 28e Feb. 1637.

Van dezen Jan Dingemans Oversteege spreekt nog een transportakte van ***Willem Donckersloot***, schepen en heemraad van Rijswijk, op perkament van 13 Sept. 1677, dat berust of liever rust in een houten kist op den zolder der pastorie van Rijswijk, welke ik aantrof onder een raam en ter bescherming tegen regen- en windvlagen heimelijk een weinig ter zijde geschoven heb:

„Wij ***Jan Dingemans*** Schoudt van de Ambachtsheerlyckheyt van Ryssenwyck In de Lande van Althena ende met Thonis Cornelisse Seeu eñ *Schalck* ***Jansse van Gullick*** hemeraden aldaer oirconden en tuygen dat voor ons gecomen en gecompereert syn dato desses ***Willem*** *Claessen* ***Donckersloot*** (heemraad en schepen van Rijswijk) als oom eñ bloetvooght vañ onmondighe naegelaten weeskinderen van syn broeder sal. ***Pieter Claesen*** *Donckersloot* [3]) en *Mayken Verhil*" enz.

Aan deze oorkonde hangen twee ongeschonden zegels t.w. een van ***Jan Dingemans van Overstege*** en een van

[1]) Genealogische en Heraldische Gedenkwaardigheden in en uit de kerken der Provinoie Noord-Brabant van Mr. P. C. Bloys van Treslong Prins Deel 11, pag. 208.

[2]) Idem idem Deel 1, pag. 156.

[3]) *Pieter Claessen Donckersloot* was heemraad en schepen van Emmichoven, een derde broeder, ***Hendrick Donckersloot***, was heemraad en schepen van Uitwijk.

Schalck van Gulick, **echtgenoot van** *Maria Claessen Donckersloot.*

Komen we nu tot de kardinale vraag: Wie was de vader van den dichter ***Cornelis van Overstege? De*** Heer ***van*** Walchren zegt in 't begin van zijn artikel, dat zijn moeder eene de *Gier* en Mr. *Cornelis van Oversteghe*, dijkgraaf enz. zijn neef is". Ik kan waarlijk niet ontdekken uit welke door den Heer v. W. aangehaalde akten deze conclusie getrokken is. Dat integendeel Nr. ***Cornelis van*** *Overstege* ***de*** dichter is en niet zijn neef ***Cornelis,*** de rentmeester van Senwijnen, en zijn ouders *Willem Willemse van Overstege* en *Maria* ***de With*** waren, hiervoor zijn bewijzen te over:

I. In zijn dichtbundel wijdt de dichter op pag. 143 **aan zijn** neef, den rentmeester, de volgende dichtregelen:

Ter Gedagtenisse
van
Cornelis van Overstege
Ontfanger van den Adelijken Stigte van Senwijnen [4])
in Gelderland
Hier leid De Ghyer [5]) van Oversteêg';
't Bestier was niet te hoog of leeg
Ontfanger van 't eêl Stigt Senwijnen
Laes! 't Licht waar naulijks aan zen schijnen [6]).

II. *Maria* ***de Wit*** overleed 21 Juli 1616 in het kraambed van haar dochtertje *Cornelia. Willem* ***Willemse van*** *Oversteghe* hertrouwde op 16 Aug. 1619 te Oosterwijk met *Barbara* ***van Rijen.*** Uit dit huwelijk werden drie kinderen geboren, waarvan het tweede de dichter *Cornelis* worden zou.

Dit alles is te vinden in het opstel van den Heer van Dalen, die zijn gegevens putte uit de Dordtsche doop- en trouwboeken en de „Beschrijvinge van Dordrecht" door Matthijs Balen. Onder het hoofdstuk ***„Geleerde Mannen en Jonk-vrouwen van Dordrecht"*** pag. 22 schrijft Balen :

„*Kornelis van* ***Ooerstege,*** Heere Willemsz. wylen Wel-„Geboren of Nans-Man van den Hove, en de Hooge „Vierschaar van Zuid- Holland, Water-Graaf in den „Nederwaard, Dijk-Graaf op den Grond van de Nyle „ende Crabbe in den Zuyd Polder van Dubbeldam, „ Heemraad van **Oud** Dubbeldam ende Merwe-Polder, „ Hoog- Dijk- Heem- Raad van Mijns-Heeren Land van „Moerkerken etc. was een scherpzinnig Rijm-Schrijver „(Poëet) heeft gemaakt en uitgegeven zijn Geestelijke „en Wereldlijke Poëzy, Gedrukt tot Dordrecht bij Gilles „Nering in 't Jaar 1661. Op zijn afbeeldinge heeft de „Heer Nr. Adriaan van Nispen, Regts-geleerde dit „Gedigt gemaakt:

Heer ***Oversteege*** hier, die om kort-scherpe Taal,
In Holland wordt benoemd den Tweeden Martiaal".

Daar zijn geboorte in het Kerkelijk Archief van Dordrecht niet voorkomt en de Heer v. W. in zijn Tabel deze te Dordrecht stelt, aldus: geb. D. 1620/25, lijkt het mij waarschijnlijk, dat de dichter te Dussen het levenslicht zag, immers zijn vader, die uit Dussen afkomstig ***was,*** zien we te Dordrecht eerst in 1638 als raad vermeld.

Het lijkt mij wel niet noodig nog meerdere bewijzen te leveren, maar toch willen wij hier nog een tweetal, om hun positiviteit, laten volgen:

III. R. de Carpentier levert een Latijnsch lofdicht op Cornelis' gedichten, dat met andere Lofdichten aan Cornelis' gedichten voorafgaat en den dichter aanspreekt met :

Dom Cornelis ab Overstege
Dom Wilhelmi Filius.

IV. Is *Cornelis van Overstege* Willemsz. dus de dichter, dan moet hij achtereenvolgens gehuwd zijn geweest met ***Johanna Cools*** en ***Elisabeth le Petit*** (zie Tabel 1). Welnu, we hebben slechts te verwijzen naar zijn gedicht ***Op de schilderij van mijn Huisvrouw Johanna Cools***, naar de ***Bruidlofs-Digten Tweede Huwelyk aan de Autheur En Mé-Juffrouw le Petit Bevestigt den 9 van Wijnmaant 1654*** en de *Geestelyke Gedigte van* ***le*** *Petit Huisvrouw van* ***C.*** van ***Oversteeg.*** [1])

Stappen we thans van deze verwisseling der gelijknamige neven nog even over naar de door den Hr. v. W. in Tabel IJ. genoemde van Overstege's: van ***Jonge Adriaan van Ocerstege,*** het eerst in 1469 burgemeester van Dordrecht, en gehuwd met *Hillegond* ***van*** *Almonde* vermeldt Balen :

> In 't jaar 1472 den xiij Aprilis, wierd mette klok Ingedaagd, Jonge Adriaan van Overstege, opten 3 des zelven Maands Burgenmeester Gekoren, omme zijnen Dionst te komen hantieren.

Ook verwijzen we nog omtrent dezen magistraat naar de keuren van 24 Mei 1467 en van 3 October 1471 en voor van zijn broeder ***Henrick*** *van Overstege* naar **die van 15** Juni 1471, welke alle voorkomen in „De Grafelijke tijd 1200—1572" door J. L. van Dalen:---

Waar ik aan Tabel I van den Heer van Walchren eenige aanvullingen gaf, wil ik deze ook een weinig naar beneden verlengen en wel te beginnen met ***Willem Willemsz. van O.,*** zoon van den schepen van Dussen *Willem Joosten van* O. :

Willem Willemse van Oversteege
× Dussen 3-VII- ***1667 Grietje Crab,***
dr. van Tijs Crab, burgemeester, kerkmeester en Collecteur der verpondingen te Eethen.

|

Maria van Overstege, geb. Dussen 29-I- 1679
× Dussen 23-VIII-1705 ***Jan I 'onkersloot,***
geb. Dussen 12 X-1681, zn. van Nicolaas Donkersloot en Mayke Oyphandt.

Wat den oorsprong van den naam ***van Oaerstege*** betreft, lijkt 't mij het meest waarschijnlijk, dat deze verband houdt met het Geldersche Huis Oversteeg, een half uur n. o. van Doetinchem gelegen, al willen sommigen ook verband zoeken met de Dordtsche straat Steegoversloot.

KORTE MEDEDEELINGEN.

Geslacht de Virieu.

Nederland's Patriciaat 1933/34 blz. 370-402 geeft de laatste bewerking van de genealogie de Virieu uit Orange sedert de vestiging hier te lande. In de inleiding vermelden de samenstellers, dat „dit geslacht bewijsbaar uit Zuid-Frankrijk stamt". Tevens deelen zij mede, dat de vader van den Nederlandschen stamvader *François* de

---

[4]) Sennewynen of Zennewynen, Nederl. buurt, prov. Gelderland, arr. Tiel met 150 inw. (Algemeen Aardrijksk. Woordenboek van J. van Wijk, 1826).

[5]) Familienaam van moederszijde.

[6]) Ook de Heer van Dalen zegt in zijn opstel in Out-Holland over Cornelis van Orerstege: Of Cornelis van Overstege „ontvanger van den Adelyken Stigte van Senwynen" in Gelderland, die volgens grafschrift van den dichter overleed, „toen 't liobt waar naulijks aan zen schijnen" een neef van hem geweest is, kon ik niet nagaan.

Virieu, vermoedelijk *Jehan de Virieu is* geweest, die heer van St. Raffel (St. Raphaël) was en rentmeester van Prins René van Châlon voor Oranje en Dauphiné, en in het archief van den Nassauschen Domeinraad voorkomt als ontvanger-generaal van het Prinsdom Oranje 1545—'47, procureur-generaal 1549 en plaatsvervangend gouverneur 1660.

In den in 1917 uitgegeven archief-inventaris van Orange[1]) komt genoemde *François de Virieu* tweemaal voor; ten eerste in de lijst van grondeigenaren van 1566 als bezitter van „une terre à Pourtoules" [2]), en in de tweede plaats in den volgenden rekeningpost van 13 Maart 1543 [3]): „1 écu sol, faisant 3 florins 9 gros pour Etienne Januas, peintre, pour troys armes que le dict pintre a fait pour l'antrée de Monseigneur l'Amiral, les armes du dict seigneur prellat, les armes de la ville et mizes au pourtau de Lange et ung guidon de taffetas moytié jaune et bleu et les armes de la ville, troys pommes d'or fin mizes à 1' escusson dudict guidon avecques ung baton, que pourtoyt Francoys *Virieu,* filz de M. le receveur, maistre *Jehan Virieu* que le dit garçon pourtoyt un dicton faict a la louange du dict seigneur prelat".

Hiermede komt dus vast te staan, dat inderdaad de door Nederland's Patriciaat genoemde *Jehan de Virieu* een zoon ***Erançois*** heeft gehad. Deze *Jehan de Virieu* wordt, behalve ambtelijk, ook vermeld als bezitter van „une maison au quartier de Portoules" [4]) en „un jardin à Sainte-Croix, une terre à l'Arçon, une terre à la Porte de Pourtoules" [5]), in de lijst van eigenaars van onroerende goederen in het Prinsdom van 1667-1616.

Uit de ons ten dienste staande gedrukte bronnen is niet met zekerheid vast te stellen of Maître *Jehan (de) Virieu* inderdaad tot het oudadellijk geslacht van dien naam behoort. —

De Heerlijkheid St. Raphaël was niet, voor zoover ik kon nagaan, een familiegoed der Virieu's. Ook is mij niets gebleken omtrent de kwartieren op het rouwbord van *Maurits de Viry* [6]), hoewel de voorkomende namen in Orange niet onbekend zijn. Om deze gegevens aan de bronnen te toetsen is een onderzoek in de rijke archieven van het Prinsdom noodzakelijk.

P. Beelaebts van Blokland.

Naamsverandering.

Artikel 66 B. W. bepaalt:

„Indien het verzoek [om verandering van den geslachtsnaam] wordt toegestaan, zal het besluit worden overhandigd aan den ambtenaar van den burgerlijken stand van de geboorteplaats van den verzoeker, welke ambtenaar hetzelve in de loopende registers zal inschrijven en daarvan aanteekening doen op den kant der geboorte-akte."

Bij besluit van den Gouverneur Generaal van Nederlandsch-Indië d.d. 47 Mei 1931 No. 36 werd mij en mijne wettige nakomelingen vergund voor den geslachtsnaam Hartman dien van del Campo te voegen en ons alzoo voortaan te noemen en te schrijven: del Campo Hartman.

Ik heb niet anders gedacht of op grond van het bovenstaande wetsartikel zou de aanteekening van deze naamsverandering op den kant van mijn geboorte-acte automatisch volgen. Op mijn desbetreffende vraag aan den Ambtenaar van den Burgerlijken Stand te Middelburg vernam ik echter, dat hem van het besluit van den Gouverneur Generaal niets bekend was.

Toen ik onlangs een afschrift van mijn geboorte-acte noodig had, zond ik daarom genoemden Ambtenaar van den Burgerlijken Stand een door den Gouvernements-secretaris gewaarmerkt uittreksel uit meergenoemd besluit met het verzoek hiervan aanteekening te stellen op den kant van mijn geboorte-acte en mij daarna een afschrift te doen toekomen. Ik ontving echter een uittreksel uit mijn geboorte-acte, waarin van de naamsverandering niets bleek.

Mijn naar aanleiding hiervan bij den Burgemeester van Middelburg ingediende reclame bracht mij een schrijven van den Ambtenaar van den B. S. van den volgenden inhoud :

„Onder toezending van bijgaand geboorte-extract, „waarop de naamsverandering is vermeld, deel ik U „mede, dat door mij geen fout is gemaakt door het „besluit van naamsverandering van den Gouv. Generaal „van Ned. Indië niet in te schrijven in de registers van „den Burgerlijken Stand dezer gemeente. Een Ambte„naar van den Burgerlijken Stand in Nederland is niet „verplicht zoodanig besluit in te schrijven. Om prac„tische redenen is nu echter op den kant van uwe ge„boorte-akte een kantmelding van de naamsverandering „gesteld."

Het wil mij voorkomen, dat deze opvatting van den Ambtenaar van den B. S. te Middelburg niet slechts in strijd is met de bedoeling van bovenaangehaald wetsartikel, doch tevens, mocht zij door meerdere zijner ambtgenooten gedeeld worden, hoogst onaangename gevolgen kan hebben voor in Nederland geborenen, die in Indië naamsverandering krijgen. In mijn geval is de Ambtenaar B. S. „zoo welwillend" geweest de aanteekening alsnog op den kant mijner geboorte-acte te stellen. Wanneer hij echter bij zijne aanvankelijke weigering zou zijn gebleven en deze weigering inderdaad gegrond zou zijn op de een of andere bepaling, dan zou dit impliceeren, dat een door den Gouverneur Generaal verleende naamsverandering practisch van nul en geener waarde is.

Waar dit een quaestie van algemeen belang is, leek het mij dienstig mijn ervaring in ons Maandblad te publiceeren. Wellicht komt zij dan onder de aandacht der betrokken autoriteiten,

del Campo Hartman.

(van Baar) van Slangenburg.

(LIII, 334, 336)

Ds. *J. van Slangenburg* is volgens de lijst van predikanten in Noord-Holland, voorkomende als bijlage in van Alphen's Kerkelijk Handboek 1909, in 1731 als predikant te de Rijp beroepen en (aldaar) in 1737 overleden, in welk jaar zijn opvolger werd beroepen. Zijn huwelijk, evenals de geboorte van zijn beide dochters

[1]) Het in N. P. vermelde onderzoek door den archivaris van Orange voor den Heer A. M. E. des Tombe ingesteld, zal zich vermoedelijk niet verder hebben uitgestrekt dan tot een vluchtig inzien van deze bron

[2]) Orange: Register CC 25. fol. 449.

[3]) Orange: Register C C 439, fol. 62.

[4]) Orange: Register C C 5, fol. 61 (1567-1616).

[5]) Orange: Register CC 47, fol. 111 (1567).

[6]) Cf. N.P. 1933/34 blz. 373 noot 1.

zal dus vermoedelijk te de Rijp gevonden kunnen worden.

Zijn broeder *Paulus* Croeuger ***van Slangenburgh*** werd 10 Nov. 1741 beëedigd als schout van Kamperveen; hij kan dus niet tegelijkertijd ook verwalter richter (= waarnemend schout) aldaar zijn geweest; wel nam hij nu en dan dio functie waar in hut schoutambt IJsselmuiden. Zijn oudste zoon ***Eduard Joan van Slangenburgh***, die later eveneens als verwalter-schout optrad, werd 16 Februari 1783 als schout van Kamperveen als opvolger van ***Paulus Hanselaar*** beëedigd. Op voorschreven datum teekent hij in het boek van den eed van schouten en richters zich als ***E. J. van*** *Slangenburgh.* Hij is in 1794 overleden blijkens resolutie van Gedep. Staten van 19 Sept. 1794, toen mededeeling van de benoeming van zijn opvolger werd ontvangen. Zijn broeder, die zich later ***van Baar van Slangenburg*** noemde, werd 17 Augustus 1765 te Harderwijk als jur. cand. ingeschreven onder den naam *Nicolaus Fredericus van Baar* ***van Slangenburg.***

A. HAGA.

de Bye.

(LIII, k. 290).

In het Haagsohe Cohier van den 500sten Penning van 1627, medegedeeld door Dr. van Gelder in die Haghe 1913, komt op blz. 32 de stamvader der familie de ***Bye voor*** als:

Michiel *Matheuss* ***van*** *der* ***Bye,*** bakker, wonende Kerckhoff aan de Noortsyde met een vermogen van f 12000.

In dit Cohier komen nog meer van ***der Bye's*** voor n.l. Noortzyde van de Molenstraat ***Engeltje van der*** *Bye* en aan de Suytsyde van de Voldersgracht ***Gerrit*** *Willeboorts* ***van der*** *Bye.*

W. v. H.

VRAGEN EN ANTWOORDEN.

Alingh. Gezocht genealogie en wapen van het Drentsche geslacht ***Alingh, o.a.*** geparenteerd aan de geslachten Prins, Vos, Dibbitz, Kymmell, Nysingh, Westra, etc. Vooral gevraagd de voorouders van *Roelofje* ***Alingh,*** geb. 20 Mei 1763, † 4 Dec. 1807, tr. Gasselte 18 Sept. 1788 *Hendricus Coenradus* ***Prins. Zij*** was een dochter van Albert Alingh en Syokien (?) Huizing.

A. P. v. E.

Barendreght. *Lenina* ***Barendreght was*** gehuwd met DJ. ***Johannes Soermans,*** predikant te Giessen Oudkerk. Omtrent ***Soermans*** is alles bekend, maar van zijn vrouw niets.

Wie kan iets omtrent haar en haar ouders meedeelen? Het is van belang omdat zij tot de voorouders van den beroemden ***Schopenhauer*** behoorde.

A. a. cl. R. W. M. C. R

Coebergh-van **Walsem.** *Cornelis* ***Coebergh,*** geb. Grave (R. C.), † Grave 25-1-1724, huwde 1-11-1683 *Geertruy* ***von*** *Walsem,* geb. Grave (Prot.).

Gevraagd de ouders van bovengenoemd echtpaar.

Dordrecht. H. VAN DITZHUYZEN.

Engelenburg-van Braam. (LIII, 284). Volgens de genealogie ***Engelenburg,*** waarvan exemplaren in de Kon. Bibliotheek en in het Rijksarchief in Overijssel berusten, was *Vredenrijk* (niet Frederik) ***Jan Engelenburg 18*** Juli 1729 te Vollenhove geboren en 30 Juni 1806 te Kampen overleden, terwijl hij 11 Oct. 17'74 met ***Maria Catharina van Braam*** huwde, die 25 Augustus 1746 te Werkhoven

was geboren als dochter van ***Frans Thomas*** *van Braam,* schout aldaar en *Everarda Catharina* ***van Nimwegen. Zij*** overleed te Leiden 12 Mei 1834.

V. J. Engelenburg was burgemeester en rentmeester der geestelijke goederen der stad Vollenhove en zoon van ***Lucas Engelenburg,*** burgemeester van Vollenhove en ***Berendina*** *Morre.* Intusschen bleek mij, dat zijn geboortedatum onjuist moet zijn, daar zijn naam niet in het doopboek in de maand Juli 1769 voorkomt, daarentegen werd wel op 22 Juli 1731 een zoon ***Frederik Jan*** gedoopt. Ook hier zal een verschrijving voor *Vredenrijk* hebben plaats gehad, terwijl het in 1729 geboren kind jong gestorven zal zijn. De genealogie, die met vele portretten, wapens en afbeeldingen is voorzien, geeft als wapen der familie ***Engelenburg:*** op een zilveren veld een roode toren, waarop een uitkomende roode engel, wapenspreuk: ne se vend.

Z. A. H.

Heuvel (ten). Gezocht genealogie en wapen van het Hoogeveensche geslacht ***ten*** *Heuvel,* vooral de voorouders van ***Aleida ten Heuvel,*** gehuwd omstreeks 1746 met Mr. ***Cornelis Steenbergen,*** scholte van Hoogeveen, † 1762.

A. ***P. v.*** E.

Hulter (de). De plaats van herkomst dezer familie wordt in een huwelijksaanteekening als G o r i n c h e m aangegeven. Wat is er betreffende deze familie in die streken voor 1660 bekend?

V. S. A. WILLIAM J. HOFFMAN.

In de Betou. ***Judith In de Betou,*** ged. Maastricht 24 Juni 1664 als dr. v. ***Jan I. de B.*** en ***Judith van Thoor,*** zuster van *Nicolaes* ***van Thoor*** (en dochter van?), tr. Muiden 20 Jan. 1686 *François Leyssius,* Chef van Comptabiliteit (Opperboekhouder) der 0. Ind. Comp. ter Camere Zeeland. (Gener. V, Ned. Adelsb. 1930). Blijkens Mdbl. 1907, kol. 218 had zij 4 zusters ***Apollonia,*** *Goeda, Geertruyd* en ***Margriet.*** De naam *Apollonia* doet vermoeden dat haar vader, die ook van 1663—1671 te ***Maastricht*** wordt vermeld en 3 Mei 1674 attestatie van Dordrecht naar Amsterdam verkreeg, een zoon was van ***Paulus I. de B.*** en ***Apollonia de Groot,*** vermeld 1608, waarsch. te Venlo. Kan een onzer leden dit bevestigen2

Er zij overigens op gewezen, dat het wapen ***I. de B.***, zooals het Nijmeegsche geslacht dit voert, nl. eene 5 puntige zilv. ster in r., verm. onjuist is, immers de heer van Beurden, die van de Limburgsche zegels eene studie heeft gemaakt, beschrijft het als eene vlucht van (keel?) in zilver met tusschengeplaatste (veel kleinere) ster van keel. De ster maakt hier dus eerder den indruk van eene breuk dan van eene wapenfiguur. Op een geborduurd oud misgewaad uit Horst, dat naar zijn opgave blijkens de Chroniek van Horst en volgens andere schrijvers afkomstig is van de familie Tn de Betou, is de vlucht zilv. in zw. en ontbreekt inderdaad de ster. Bloempjes vormen hier het helmteeken. De 1. de B.'s zijn een oud Venlosch geslacht, dat den naam gaf of ontleende aan een huis aldaar en verschillende burgemeesters en vele schepenen opleverde. ***Jan I. de B.*** werd in 1634 tijdens de occupatie der Staatschen raadsverwandter. Hij kan dus protestant zijn geweest en is misschien te identifieeren met bovengen. ***Jan. K e n t*** iemand eene genealogie v. h. Venlosche geslacht ?

V. TE. v. R. L.

Prins. Volledige genealogie gezocht van het Drentsche geslacht *Prins*, waarvan mij het volgende bekend is:

1. Jan *Prins*, tr. *Josina Bloemerts.*

Uit dit huwelijk:

1. *Cornelis Prins*, † Dwingelo 14 April 1829, tr. 1e *Jantina Rammerts* (wonende op de Ramhorst bij Meppel); tr. 2e *Jantje de Jonge*, geb. 1784, † ná 14 Jan. 1874. Kinderloos.

2. *Henricus Coenradus*, volgt II.

3. *Petrus Bloemers*, volgt II bis.

4. *Frederik Hendrik Prins*, ongehuwd.

II. Mr. *Henricus Coenradus Prins*, geb. 15 Sept. 1764, scholte te Dwingelo, † 6 Oct. 1817, begr. te Dwingelo, tr. Gasselte 18 Sept. 1788 *Roelofje Alingh, geb.* 20 Mei 1763, † 4 Dec. 1807, dr. van Albert en Syckien (?) Huizing.

Uit dit huwelijk:

1. *Johanna Jozyna Maria Prins*, geb. 14 Juli 1789, † Meppel 12 Sept. 1862, tr. *Hendrikus Schutsttrl.*

2. *Jantje Clavingh Prins*, geb. Dwingelo 20 Aug. 1790, † Hoogeveen 28 Juni 1864, tr. Dwingelo 20 Juli 1813 Mr. Cornelis *Steenbergen*, ged. Hoogeveen 3 Juni 1790, † 24 Juli 1863, zn. van Albert en Saapke Huidekoper.

3. *Jan Prins*, geb. 21 Aug. 1793, † Dwingelo 2 Feb. 1867.

4. *Albertus Prins*, geb. 21 Aug. 1793, † 4 Nov., begr. Gasselte 9 Nov. 1863, tr. *Arendina Coops.* Hadden 8 kinderen.

5. *Lamberdina Henderika Prins*, geb. 10 Mei 1796, † 18 Oct., begr. Meppel 21 Oct.. ... (ná 1852), tr., ondertr. Dwingelo 2 April 1816, *Albertus Dassen*, † Meppel 24 Oct. 1827.

6. *Frederik Hendrik Prins*, geb. 19 Jan. 1798, tr. *Wibbina Rolina Abbingh.* Hadden 6 kinderen.

7. Dr. *Lambertus Petrus Prins*, geb. 6 Nov. 1800 (?), geneesheer, † 16 Nov., begr. Oldeberkoop 20 Nov. 1868, tr. *Gesiena Willinge.* Hadden 8 kinderen.

II bis. Ds. *Petrus Bloemers Prins*, predikant te Diever, tr. *Maria Kniphorst.*

Uit dit huwelijk:

1. *Anna Prins*, tr. *Jan Slot* te Meppel.

2. *Roelina Alberta Prins*, geb. Diever 19 Jan. 1801, † Meppel 12 Dec. 1868, tr. Meppel 3 Sept. 1834 Mr. *Warmold Lunsingh Tonckens*, geb. de Wijk 16 Dec. 1791, † Meppel 8 Dec. 1868, zn. van Mr. Wyncko Tonckens en Maria Vos, wedr. van Albertina Margaretha Dassen en Catharina Tonckens.

3. *Johanna Prins.*

4. *Jantina Prins.*

Wapen: drie vogels, 2 en 1, de bovenste naar elkaar toegewend, de onderste omgewend. Helmteeken 2 Kleuren? Komt ook voor : gedeeld, links : een geplante boom, rechts: de vogels.

A. P. v. E.

Roever (de). Het Schepensignaat van Zandwijk vermeldt d.d. 2 Nov. 1668, dat een *Geerit de Rover* de Jonge, glazemaker te Tiel, een huis in de Waterstraat koopt en een huis aan de Markt verkoopt.

Ongetwijfeld is deze dus identiek met den door J. Anspach in zijn „Geldersche tak van het Geslacht de Roever" genoemden *Gerrit de Roer-er*, glazemaker in de Vleeschstraat te Tiel, wiens vrouw *Aaltje Jansz. van Ochten* (met wie als jonge dochter uit Geldermalsen hij 27 Maart 1664 gehuwd was) 26 Mei 1669 van zijn woonhuis benevens van één morgen lands op de Groote Lok op Zandwijk de verponding betaalt, alsmede met *Gerrit de Roe·er* de Jonge, in 1658 in het Verpondingsboek van Tiel vermeld.

Dat deze laatste tevens dezelfde zou zijn — gelijk Anspach veronderstelt — als *Gerrit de Roever*, die — na afkondiging te Tiel — op 10 Oct. 1686 te Utrecht in het huwelijk treedt met *Henrica van Suylekom*, is evenwel hoogst onwaarschijnlijk. Uit het feit, dat uit het huwelijk de *Roever* × *van Ochten* minstens 6 kinderen gesproten zijn (Signaat Zandwijk 1701—'14, f. 6) mag toch gevoegelijk worden afgeleid, dat hij geen bejaarde weduwnaar was, die (bij zijn 2e huw. in 1664) reeds een voorzoon had, die 2 jaar later in het huwelijk zou treden.

Anspach stelt, dat *Gerrit de Roever* de Jonge misschien een zoon was van *Gerrit de Roever*, den glazemaker uit de Vleeschstraat. Waar uit het voorafgaande echter volgt, dat dit zeer wel mogelijk een en dezelfde persoon was, wordt thans de vraag gesteld: wie waren de ouders van *Gerrit de Roever*, gehuwd met *Aaltje Jansz. van Ochten*? Alhoewel dit echtpaar herhaaldelijk genoemd wordt in verband met leden van het geslacht de *Roever*, wier plaats in de genealogie bekend is, kon meergenoemde *Gerrit (of Gerard)* niet worden aangesloten. Wie van de lezers kan mij over dit doode punt in mijn kwartierstaat heen helpen ?

's-Gravenhage. J. J. VÜRTHEIM GZN.

Verhil. (LIII, 351). Te 's-Gravenhage komt een geslacht van dien naam voor, hetwelk niet onwaarschijnlijk verwant is aan *Mayke Verhil*, echtgenoote van *Peter Donckersloot*, zooals uit het volgende moge blijken:

Johannis Verhil, j. m. van Loevestein, wonende te 's-Gravenhage, ondertr. 10 Juli 1689 *Anna Maria van Ravesteyn, j.* d. geb. te 's-Gravenhage en wonende aldaar.

Geertruyt Verhil, j. d. van Loevesteyn, wonende te s-Gravenhage, ondertr. 12 Sept. 1688, tr. 3 Oct. d. a. v. in de Groote Kerk aldaar *Jan Buysterlingh, j.* m. van Dordregt, wonende te 's-Gravenhage.

Leeuwarden. Ir. *CE.* C. VAN DER VLIS.

De Friesche halve adelaar. (LIII, 288). Eenige beschouwingen hierover zijn verschenen in de Nos 13 t/m 16 van „De Indische Navorscher", orgaan van den Genealogisch-Heraldischen Kring te Batavia.

Padang. DEL CAMPO HARTMAN.

INHOUD 1935, No. 12.

In memoriam Prof. Mr. R. Fruin, door Jhr. Dr. Th. van Rheineck Leyssius. — Bestuursberichten. Jhr. Mr. C. H. C. Flugi van Aspermont †. — Buitengewone Algemeene Vergadering op 13 November 1935. — De geslachten Schouten -van der Gaffel - van Flory en van Mierop-de Montmolency-le Vasseur-d'Aumale als bezitters van hofsteden in de Baronie van Wassenaer en Zuydwijck, door Mr. R. Bijlsma, Algemeen Rijksarchivaris. — Het geslacht Borculo, door J. de Groot. (Vervolg). — De nieuwe rechterlijke archieven (181 t-1838) en de genealogie, door Mr. A. Haga. — Eenige aanvullingen en correcties bij „De dichter Cornelis van Oversteghe en zijn geslacht" van P. M. van Walchren, door H. Donkersloot. — Korte mededeelingen: Geslacht de Virieu; Naamsverandering; (van Baar) van Slangenburg; de Bye. — Vragen en antwoorden: Alingh ; Barendreght; Coeberg h-van Walsem; Engelenburg-van Braam; Heuvel (ten); Hulter (de); In de Betou; Prins; Roever (de); Verhil. — De Friesche halve adelaar.

LEXICOGRAPHISCH NAAMREGISTER.

Jaargang 1935.

A.

A (van der) 358, 361.
Aa (van der) 17.
Abbenbroek 46.
Abbenbroek (van) 174.
Abbenbroeke (van) 110.
Abbensets 59, 124, 125.
Abbingh 383.
Abcoude (van) 105, 108, 109.
Abeelen (van den) 255.
Ablaing (d') 279.
Abshoven (van) 154.
Ackema (van) 15.
Ackersdijk (van) 140.
Addinga 14, 16-18, 21.
Aderg (van) 316.
Aelmans 45.
Aelst (van) 6.
Aerle (van) 69, 72-74.
Aerssen van Sommelsdijk (van) 19, 206.
Aeyelts 283.
Aeylva 184.
Aferen (van) 169.
Agama 183.
Aggama 124.
Aggama van Walta 38.
Aggere (de) 71.
Ahaus (van) 229, 269, 273, 274, 326, 330, 331.
Ailva 183.
Aker (van den) 77.
Albada 38.
Albani 130.
Alberda 14, 16, 17, 20, 21, 167-171.
Alberda van Menkema 35, 41.
Aldenbockum (van) 318.
Aldenburg (van) 165.
Aldringa 124, 183.
Alen (de) 229.
Alewijn 218.
Alingh 381, 383.
Alius 215.
Alkemade (van) 340.
Allart 63.
Allcon (van) 125.
Alma 18, 183.
Almelo (de) 272, 273, 283, 326.
Almelo (van) 366, 367, 369, 372.
Almonde (van) 110, 302-304, 306, 340, 341.
Almsvoet (van) 104.
Alpen (van) 325.
Alphem (de) 253.
Altena (Boerhave van) 351.
Amand (de St.) 286.
Amelunxen (von) 15, 166.
Amerongen (van) 24.
Amersvoert (van der) 74.
Ameyde 15.
Ampsen 271.
Amstel (van) 201.
Angheren (de) 14.
Ankervliet 286.
Appeldoorn 20.
Appelteren (van) 312.
Ardenne (van) 96.
Aremberg (van) 176.
Arents 95
Arkel (van) 70, 76, 174, 266, 347, 348.
Arle (van) 67, 68, 70.
Arnberg (van) 318.
Arnhem 15.
Arnhem (van) 251.
Arnold 131.
Arnsberg (van) 329.
Arredondo (d') 334.
Asbeck (van) '228.
Aschof 210.
Asmus 195.
Assendelft (van) 265.
Asser 195.
Aulnis de Bourouill (d') 170.
Aumale (d') 357, 362, 362, 363, 365.
Aumale d'Haucourt (d') 363.
Averenck 17, 59, 60.
Avesnes (van) 327, 328.
Aijlva 17,' 19.'
Aylva (Meckema van) 167.
Ayta (van) 15.
Aytta van Swichum (van) 224.

B.

Baarne (de) 120.
Baar (van) 380.
Baar van Slangenburg (van) 332-337, 381.
Baas 154.
Bac 67, 68, 70, 71, 75, 76.
Baccher 246, 247, 280.
Back 133—135, 138.
Backe 67, 73.
Backus 127.
Baec (de) 12.
Baen (de) 223, 283, 284.
Baer (van) 266, 336.
Baertoutsz 343.
Baillet 95. 132.
Balde 143, 144, 181.
Balden 87.
Ballen (van) 16, 18, 19, 183.
Balveren (van) 17, 265.
Banga 30.
Banninc 14.
Bare (de) 325.
Barendreght 381.
Barneveld (van) 350.
Barnier 14.
Barrée 335.
Bartels 178.
Basse (de Drijnen dictum) 14.
Bassecour (de la) 88, 144, 179.
Baten 10, 300.
Batenburg (de) 229, 230, 271, 275, 325
Bathen 30i.
Baud 152, 153.
Baudimont 179.
Baun (de) 120.
Bavele (van) 240, 242, 280.
Bayard 120.
Beatrijs 243, 280.
Beaumont (van) 125, 128, 287.
Becker 13, 60, 88, 180.
Becker (de) 14.
Beckes 14.
Becmans 12.
Beeck 124.
Beeck (van) 311.
Beeck (van der) 20.
Beeftingh (van) 266.
Beek (van der) 126, 158.
Beek (van der) 158.
Beelaert 69.
Beelaerts van Blokland, 257-264, 356.
Beeldsnijder 265.
Beemden (van) 156.
Beens 156.
Beer (die) 72.
Beerning 215.
Beerwouts 17.
Beest (van) 184.
Beesten 16.
Beets 217.
Beever (de) 20.
Beffroi 61.
Behagel 181, 214.
Bellasis 60, 155.
Bellous 60.
Bemmel (van) 310.
Bemmis (van) 309.
Benarts 311.
Beninga 17, 20, 168.
Bentheim 227, 228, 234.
Bentheim (van) 151, 365-367.
Benthum (van) 352.
Bentinck 17, 183, 265, 363.
Berch Eyck (van) 155.
Berchem (van) 242.
Berck (van) 207, 250, 310.
Berckel (van) 2, 189.
Berge (van den) 104.
Bergen (van) 156, 217.
Bergh (van Benthem van den) 53, 57.
Berghe (van den) 265.
Beringhen (van) 156.
Berkhoff 211.
Berradot 194.
Bersselaer (van den) 156.
Bert 155, 159.
Bertenbroek 154, 184.
Berum (van) 21, 169.
Beser 249.
Bessem 223.
Besten 20.
Bestikens 13.
Betou (In de) 382.
Beusichem (van) 159, 185, 274.
Bever (de) 17.
Beveren (van) 229, 339, 342, 375.
Bevers 44.
Beving 211.
Beyaarts 287.
Beyens 121.
Beyer 310.
Beymans 125.
Beynem (de) 12.
Beynhom (van) 311.
Bicker Raye 207.
Bi(e)ben 214.
Biestman 301.
Bilrebeke (de) 227.
Bilrebekes 13.
Bindervoet 60, 91.
Biscop 30, 63, 93.
Bisschop 30, 319.
Bisschop (Steyns) 194.
Bitter 91, 223.
Bladegem (van) 185.
Blamont (de) 274.
Blanche 287.
Blanckaert 121.
Blanckenhagen 93.
Blank (de) 180.
Blankenheim (van) 367.
Blarichorst 20.
Blasius 139.
Blauscuijt (Blauvelt gen.) 31.
Blauw 61
Bleienburg (van) 253.
Blesius 125.
Blesvick 15.
Blide 12.
Block 60, 61, 137.
Block (in den) 135, 136, 139.
Bloemendal 17.
Bloemerts 383.
Blom 284.
Blome 14.
Blomkolk 180.
Blondeel 299.
Bloot 287.
Blyenburg (van) 303 304, 344.
Bock 310.
Bockema 37.
Bodaert 181.
Boddens 88, 144.
Bodegem (van) 50.
Bode1 44.
Bodinck 242.
Boecop 15.
Boecholt (van) 150.
Boeckholt 170.
Boekeren (van) 132, 314-316.
Boelens 361, 362.
Boellaard 32.
Boemel (de) 9, 10.
Boer (den) 61.
Boerrelam Achtevelt (van) 19. 319.
Boernonville 17.
Boers 142.
Boetzelaer (van) 61.
Boeye 195.
Bogaard (van den) 32.
Bois (du) 299.
Boll 312.

Bollaert 120, 121.
Bolle 12.
Bollekens 13, 14.
Bollen 221.
Bol(s) 342.
Bolten 13.
Bommel (van) 249, 334 .
Bondt 222.
Bonecroy 238.
Bongarts 82.
Bongh 250, 311.
Bonghestoc 12.
Bonningen (van) 309, 311.
Böninger 85, 146, 181, 182.
Bont (die) 62.
Bontwerker 12.
Boonders 349.
Boot 155.
Borch (ter) 13, 14.
Borch (von der) 166.
Borcht (van der) 349.
Borculo 13, 225-234, 268-276, 324—331, 365-372.
Bordincx 237, 240.
Boreel 266.
Borgstein 208.
Borne (van dem) 139.
Borne (van Varick gezegd van den) 139.
Borrewater 246.
Bors van Waveren 207.
Borsele (van) 363.
Borsselen (van) 107.
Borssele van der Hooge (van) 42, 355.
Bos 32, 114, 181.
Bosch 114, 217.
Boschhuysen (van) 341.
Both 88, 179.
Botland (van) 341.
Botsma 32.
Botters 22, 23.
Botthaelen (van) 312.
Bouchout (de) 149.
Boucquet 223, 252, 253, 341—344.
Bourgeois 88, 179.
Bourgondië tot Veere (van) 163.
Bouricius 91.
Bouwele (van) 300.
Bouwensch 62.
Braam 32.
Braam (van) 284, 350, 381, 382.
Braam Houckgeest (van) 56.
Brahe (de) 2.55.
Brake1 17.
Brakell (van) 165, 265.
Bramlo (de) 271.
Brande (van den) 44.
Brandt 157.
Brant 215.
Brants 223.
Braun (van der Dussen) 265.
Breda (van) 124, 125, 179.
Brederode (van) 201, 266.
Bredevoort 271.
Bree (van) 24, 342.
Breman 155.
Brenderen van Wiederstein 15.
Breugel (van) 88, 140, 188, 255.
Breugel (de Rovere van) 141, 180.
Breunissen 95.
Brewer (Slotekens dictum) 12.
Brienen 183.
Brienen van Ramerus (van) 265.
Bries (de) 206.
Brink 50, 51.
Brinke (ten) 12.
Broechoven (van) 2-11, 65-80.
Broeckhuysen 124, 143, 144, 181.
Broede (Cnode dicti met den) 10.
Broek (van) 17.
Broekhuysen 17, 19.
Broese 314—316.
Broersema 16, 20.
Broke (ten) 14.
Bronchorst (van) 194, 371.
Bronchorst Batenburg (van) 163.
Bronckhorst 250.
Bronckhorst (van) 229, 230, 249, 271, 274, 325, 329.
Brouchoven van Bergeyck (van) 2.
Brouwer 23, 24, 144, 145, 169, 223, 304, 305, 342, 344.
Brouwers 309.
Browne 49, 52.
Bruesegem (van) 240.
Bruggen 186.
Bruggink 63, 64.
Bruheze (van) 2, 292, 294.
Bruinewolt 313.
Bruins 183.
Bruinwolt 312.
Bruisen 250.
Brussen (van) 13.
Bruyn (de) 45, 94, 287, 288, 311.
Bruyning 350.
Buchel (van) 278.
Bucstel (de) 8.
Bucstel (Colen de) 8.
Bucstel (van den Molengrave de) 9.
Buctekens 12.
Budde 17.
Bueren (van) 141, 180.
Buerle (de) 13, 14.
Buis 249.
Buise 311.
Buma 53, 54, 57.
Burch (van den) 224.
Burchgraeff (van den) 63, 114, 254, 349, 350.
Burg (van den) 31.
Burger 54, 154.
Burgh (van der) 61, 317.
Burgh van Oudaen (van der) 316, 349.
Burghgraf 17.
Burkelot (de) 274.
Burman 87-89, 139-144, 178-181, 188.
Burman (de la Bassecour) 89.
Bury 210.
Buseman 44.
Buuren (van) 89, 141.
Buys 95, 96, 247, 248.
Buys (Martini) 264.
Buysterlingh 384.
Buytenhem (van) 125.
Bve (de) 72. 74, 290—302. -381:
Bye (van der Does de) 290-302.
Bye (Thierry de) 290-302.
Bije tot Wadensteyn (de) 291.
Byestraten 75, 76.
Bijland (van) 115.
Bylant 18.
Bijleveld 45.
Bynen (van) 370.
Bynkershoek (van), 125.

C.

Celishoek 108.
Cerre (du) 17.
Cesarii 12.
Ceters (van) 119.
Chaezeraes 17.
Charon de Saint Germain (de) 332, 334, 336.
Citters 119.
Citters (van) 45.

D.

Daelen (de) 270.
Daendels 335.
Daern 250.
Daetselaar 220.
Daey 195.
Dagghenoert 12.
Dale (van) 271, 326, 329, 331, 366, 372.
Dalem (van) 212.
Dalen (de) 230, 232.
Dalen (van) 229.
Dam (van) 267, 268.
Damen 187, 188.
Damme (van den) 13.
Dammel 14.
Daniëls 207, 211.
Dapper 151.
Dardt (van) 251.
Dassen 383.
Dederiks 214.
Deelen 250.
Deernen 295.
Deibel 284, 285, 319.
Dekema 37, 39.
Deketh 54.
Delcourt 42.
Delen (van) 263.
Delfos 255, 286.
Delft (van) 156.
Delwijnen (van) 163.
Demen 13.
Deteleff 168.
Deyman 96.
Dibbets 126.
Dibbitz 381.
Dyedem 20.
Diepenbroek 178.
Diepenbroick Impel (van) 163.
Diepenburch 20.
Diepenburg (van) 173.
Diepenheim (van) 218, 230.
Diepholt 17.
Diert 264.
Diest (van) 265, 331.
Dilhoff 210.
Dinand 95, 96.
Dincklage 17.
Dingden 230.
Dingeden (de) 227.
Dingethe (de) 230.
Dirst 215.
Dobbius 317.
Doddendael (van) 310.
Dodingweerd (van) 366, 370, 372.
Doernborch (de) 12.
Does (van der) 93, 287, 298.
Does van Noortwijck (van der) 19, 165.
Doetichem 183.
Doeve 156, 158.
Doeyenburg (van) 277.
Doggenaar (van) 156.
Dohna (van) 215.
Dolgen 16.
Dolre (Freys van) 263.
Domburg 154.
Donc (van der) 78.
Donck (van der) 156, 238.
Don(c)kersloot 323, 3.50, 351, 376-378, 384.
Dongen (van) 319.
Donia (van) 35-37, 39-41.
Donia (Harinxma gez.) 39.
Dönnes 350, 351.
Donop 16.
Doom 94—96 189
Doorn (van) '283.'
Doorninck 17.
Doorninck (van) 46-49, 89, 90, 122, 123..
Doornum 18, 20.
Doortoge (van der) 174.
Doorwaat (Handt Schocker gen.) 20.
Dorgelos 16.
Dorne 294.
Dorp (van) 341.
Dorsten (van) 213.
Dorth 15.
Dorth (van) 166, 264.
Dotinga 17.
Doijs 183.
Drabbe 64, 118-122.
Draeck 294.
Drakenbosch 19.
Drebber (von) 43.
Drenckwaert (van) 111, 113.
Drimilen (van) 104.
Drinen (de) 12.
Dronckwaert (van) 110.
Dronsberg 94, 95.
Droogendijck (van) 344.
Droogendijk 253.
Drost 153, 154.
Drosten 215.
Druitten (van) 309, 311.
Drijnen (de) 13.
Dubbelmonde (van) 104, 106.
Dudde 222.
Dudincweerde (van) 271, 370, 372.
Duirçant 339.
Duiren '(van) 249.
Duivenvoorde 266.
Dulmene (de) 227, 228.
Dulsen 20.
Dun (van) 119.
Dupré 212.
Dusseldorp (van) 323.
Dusten (de) 13.
Dutzer 350, 351.
Dutry 293, 297-299.
Duurcant 61.
Duwel 195.
Duyst 304.
Duyst van Voorhout 155.
Duyvensz 194, 195.
Dijck (van) 24, 375.
Dijcke (van den) 343.
Dijckstrate 244.
Dijcmans 11.
Dijk (van) 50, 218.

E.

Echten 17, 59, 60, 183, 184.
Echten (de) 272.
Echten (van) 276.
Edelman 13.
Edinckhuijsen 256.
Eelant 343.
Eelde (van) 273.
Eenens 41.
Eenschate 183.
Eerde (van) 266.
Eeten (van) 23.
Eeze (van der) 17, 20, 369, 372.
Eggaert 203—205.
Egidius 54.
Egmond (van) 108, 172, 184.

Egmond van Merenstein, 264.
Egmond van de Nyenburg 141.
Enrencron 156.
Eilbracht 145, 185-187.
Ekama 132.
Elst (van) 311.
Elst (von) 80.
Elteren (von) 163.
Emeren (van) 311.
Eminga 124, 183.
Emmen 195.
Ernst (van) 62, 63, 126, 158.
Engelenburg 284, 350, 381, 382.
Ennes 312.
Enschedé 59.
Ense (de) 13.
Ense van Heekeren 183.
Enten 24.
Entens 16, 17, 21.
Eps (van) 223.
Erentreiter van Hofried 168.
Erhart 333. 334.
Erp (van) 311.
Erven (van den) 69, 70.
Eschede (de) 14.
Eschekinc 330.
Espendiger (den) 251.
Essen 20.
Essen (van) 80, 340.
Everdingen (van) 265.
Ewsum (van) 17, 21, 40, 41, 46, 164, 166.
Ewijck (van) 250.
Exalto d'Almaras 340.
Eybergen (van) 217.
Eyck (van) 318, 376.
Eycke (de) 9, 68.
Eyck van Zuylichem 141, 180.
Eyck van Zuylichem (Burman) 89.
Eynde (van den) 304.
Eynthoven (van) 157.
Eytelwein 91.
Eytzing (von) 164.

F.

Fabricius 142, 215.
Facqz (de) 211.
Falckeners 249.
Feith 212.
Feltz (van der) 169.
Fen (van) 250.
Feringa (van) 169.
Fewrschlosser 182.
Feytama 32.
Feyter (de) ,185.
Flenderus 334.
Flenisz 311.
Fleren 251.
Flerings 250.
Flierboom 223.
Flory (van) 357-361.
Flugi van Aspermont 355.
Focken 310, 311.
Fockens 19.
Fockens (van) 20.
Fockinck 270.
Foec 11.
Foix (de) 131.
Fokkens 62.
Folckershuysen 20.
Foreest (van) 141, 171—176, 180, 195, 200-202, 265, 266
Foyert 47, 90.
Fraeylema 1618.
Franchois 120.
Frehe(ingen) 82.
Fremery (de) 53, 90.
Fremicourt 17.
Frensen (von) 163.
Frese (von) 163, 165.
Freys van Cuynre 263.
Fridagh (van) 163.
Fridagh (von) 164, 166.
Fries 312, 313.
Fritema 35., 36, 38—40.
Frizeaux 142.
Froma 124, 183.
Fruin 353—355.
Frijkenius 205-216.
Frijkenius (van Berck) 213.
Frijkenius (Rademaker) 212.
Furmerius 256.
Furukjelm 153.
Fijnemans 186.

G.

Gaalen 183.
Gaelen 184.
Gaerd (du) 287.
Gaertien 251.
Gaertzen 312.
Gaesbeke (van) 98.
Gaeymans 309.
Gaftel (van der) 357-362.
Gaffel (Stickel van der) 360—362.
Galama 38.
Galen 20.
Galeyns 189.
Garneren (van) 376.
Garderen (van) 125.
Gardijn (de) 237.
Gaykinga 17, 19, 21, 183, 184.
Geenen 304.
Geerlings 191.
Geesteranus 195.
Geldorp 77.
Gelrio Crocha 251.
Gemen (van) 329, 331.
Gemene (de) 227.
Gennep 349.
Gent (van) 126.
Gerwerdinc 13.
Gevecaet 16.
Gevers 45.
Ghelcinc 370.
Ghent (de) 10.
Ghestel (van) 69.
Ghiesen (van) 104, 106, 109.
Ghilse (van) 69, 293, 294.
Ghistelles (de) 85.
Ghijsels 300, 301.
Gier 349.
Gier (de) 337-339, 377.
Gillerdon 254.
Gilles 62.
Gils (van) 95.
Gilse (van) 51, 223.
Gilze (van) 349.
Girard 296.
Girard de Bergeries (de) 166.
Gisen 183, 184.
Glasemakers 12.
Glaudys 298.
Gobius 61.
Goch (van) 251.
Godevaerts 280.
Godin 279.
Goerle (van) 68.
Goes (van der) 63.
Goethem (van) 45.
Goetkvnt 9.
Goie (de) 229.
Goll 214, 215.
Goltsmit 12.
Goltsmit (de) 14.
Goltstein 183.
Goor (van) 231, 327.
Goris 46.
Gortsen 339.
Goude (van der) 265.
Gouthoeven (van) 344.
Govaerts (de) 236, 237, 239, 246.
Goijman 14.
Graafland 169.
Graafweght ('s) 126, 157, 189.
Graef (de) 189.
Graeff (de) 190.
Graevestein 254.
Gramsbergen (van) 365-369, 372.
Grande (de) 14.
Gransberg 369.
Grave (ten) 16, 18.
's-Gravenhage 96.
Gravesande (Storm van 's-) 124.
Gravestorpe (van) 366.
Gravia (de) 9, 67, 68, 75.
Greeff (de) 127, 310.
Grenfell 54.
Greven 13.
Griet (van) 12.
Griethuysen (van) 209.
Grimbergen (van) 318.
Groenevelt 266.
Groenewoud 191.
Groesselt (van) 248.
Groet Wouters 70—72.
Gronebeke (de) 327.
Gronlo (van) 12.
Groot (de) 158, 159, 217, 285, 382.
Grotesteijn (van) 141.
Grueger 158.
Grues 14.
Gruitter 249.
Gruys 20.
Gruys (Polman) 171.
Guerre 254.
Guidet 350.
Gulick (van) 376, 377.
Gunning 54.
Guterswijck (van) 367, 369.
Guijsbeke (de) 14.
Gijsberti Hodenpijl 212.
Gijselaar (de) 133-139.
Gysens 16, 18, 19.
Gysius 145.

H.

Haan (de) 43, 157.
Haarlem (van) 223.
Haarlton 47.
Haas (de) 90.
Hacken 249.
Hackvoort 18.
Haeff (ten) 251, 312.
Haemmeeckers 250.
Haeps (van) 312.
Haer (van der) 62, 111, 113, 185, 254, 255, 284, 285.
Haerdt van Wynssen (die) 309.
Haerinck 376.
Haeritz 248.
Haerlem (van) 342.
Haersolthe 17.
Haes (de) 31, 47.
Haesebroeck 223.
Haestrecht (de) 66.
Hagen (Breman van der) 155.
Haghe (ten) 340.
Haghen 20.
Haghens 13.
Hakes 13.
Hal 216.
Hallincq 344.
Hals van Wissen 320.
Ham (van den) 209.
Hamersvelt 19.
Hameze 227.
Hamilton 47.
Hamilton of Silvertonhill 195.
Hamming 54, 57.
Hanselaar 381.
Haps (van) 206.
Hardenberg (van) 272.
Hardenbroek (van) 265.
Haren 15.
Haren (van) 166.
Harinc Y.
Harinxma 35-37, 39.
Hartman 379.
Hartman (del Campo) 380.
Hartoch 310.
Hasenlewe 12.
Hassels 151.
Hasselt (van) 170.
Hatzfelt (van) 15.
Haucourt (d') 365.
Havelaar 88., 140.
Havenen (van der) 109.
Haydn 130.
Haye (de la) 214.
Haze 47.
Haze (de) 42, 157.
Haze Bomme (de) 45.
Heek (van den) 73.
Hecman 13.
Heeckeren (van) 264, 266.
Heege (de) 157.
Heems 149.
Heemskerk (van) 173, 174, 192, 201, 274.
Heemstra (van) 167.
Heenvliet (van) 201.
Heere (de) 207.
Heereman 361. 362.
Heerenberch (van 's) 299.
Heerma (van) 183.
Heerma van Holwinde (van) 317, 318.
Heermans 343.
Hees (van) 156, 350.
Heesbeen 107.
Heess (van) 251.
Heeteren (van) 250.
Heimberg 82.
Heiss 251.
Hekkers 340.
Heldring 54.
Helle (ter) 20.
Hellemans 300.
Heller 82.
Helnix 309.
Helsdingen (van) 350.
Hem 277.
Hemericx 248, 309.
Hemert 15.
Hemert (van) 152, 163.
Hemert tot Dingshof (van) 265.
Hemsinck 195.
Henghel (de) 13.
Henkelaar (van) 94.
Heralma 19.
Herbrugge 84 .
Herdinck 124.
Herema (van) 41.
Heriken 12.
Herinck 370.
Heringa 223.
Hermana 19, 183.
Hern 12.
Hertaingh 17.
Hertigen (van) 155.
Hertmans 82.
Hertoghe (de) 34, 169.
Hertoghe van Feringa (de) 35, 40, 41.
Hertsteen (van) 157.
Hervelo (de) 326.
Hervelt (van) 310.
Herwijnen (van) 25.

Heshusius 255.
Hesken 311.
Hess 309.
Hesseling 32.
Hesselinga 38.
Hessels 182.
Hessen 249.
Hessen Homburg (van) 165.
Heteren (van) 248, 309.
Hettinga (Hommema gez.) 37
Heuckelom (van) 169.
Heuff 62.
Heuvel (ten) 382.
Hever (van den) 180.
Heydanus 87, 139-144, 178-181.
Heyden (van der) 345.
Heydene (de) 274.
Heykoop 206.
Heijns 218.
Heijnsius 216—218, 255.
Heijnsius van Willigen 217.
Heys (die) 249.
Heytmeyer 59, 124, 125.
Hiddingh 195.
Hillebrand 213, 215.
Hillebrandes 40.
Hilten (van) 278.
Hinkart 14.
Hissome 149.
Hochstaden (van) 233.
Hoech (die) 249.
Hoechvliete (van) 104, 106.
Hoeckelinck 155.
Hoeckelom (van) 263, 293, 294, 311.
Hoek (van den) 212, 213.
Hoekelom (van) 70.
Hoemen 15.
Hoesche 105, 108-110.
Hoeufft 186.
Hoeve1 (van den) 9, 10, 221.
Hoevenaar 339.
Hoffdijck 54.
Hofman van Someren 141.
Hogendorp (van) 45, 264.
Hogensteyn 256.
Hogerwaardt 222.
Hoghe 13.
Hoitinga 62, 91, 92.
Holbergs 323.
Holdinga 17.
Holdinge 21.
Hollaer 190, 255.
Hollander 14.
Holmberg de Beckfelt 188.
Holsboer 62, 158, 285.
Holst 88.
Holsten (van) 170.
Holte (ten) 16.
Hol(t)sboer 285.
Holthusen (de) 13.
Holthuysen 25.
Homoet 191.
Honig 132.
Honneur 299.
Hooft 208, 211, 212.
Hooftman (van Eyckelenberg gen.) 167.
Hoogendijk 54.
Hoogendijk van Domselaar 54.
Hoogendijk (Proos) 54.
Hoogendijk (van Rossen) 54.
Hoorn (van) 179. 207.
Hopbergen (van) 54.
Hopman 93.
Hoppenbrouwer (de) 14.
Hoptilla 38.
Horenken 16.
Horsem (de) 12, 310.
Horst (van der) 218, 310, 311,
Horstmar 228, 231.
Horstmar (van) 269.
Hortenberch 312.
Hortenberch (van) 312.
Houte (van) 242.
Houttuyn 63, 93, 217.
Houwerda 20.
Hove (ten) 335.
Hövel 183.
Hövell de Boscamp (van) 317.
Hovener 13.
Hoynck 350, 351.
Hoynck van Papendrecht 322, 350.
Hubert 62
Huessen (van) 266.
Hugenpoth 82.
Huginc 13.
Huinga 16.
Huisinghe 46.
Huisman 87.
Huizing 381, 383.
Hulk (van den) 94.
Huls 46.
Hulst 156.
Hulter (de) 382.
Hundeberch 368.
Hustice 128.
Hustinx 128.
Huydenrait (van) 310.
Huygen 352.
Huygens 211.
Huyser 94.
Huyssen 266.
Huyssen van Kattendyke 266.
Hyen (van) 250.

I.

Ilst (van) 312.
Imhoff (van) 319.
Ingelen 251.
Ingen (van) 211, 310.
Innhausen und Knyphausen (von) 162-171.
Inneville 17.
Isendoorn (van) 263.
Isselmuyden 20.
Isselmuiden (van) 263.
Ittersum 17, 20, 183, 184.

J.

Jagt (van der) 179.
Jamin 95, 96.
Jansema 17.
Jarges 20, 35, 36, 41, 167, 168.
Jarghes 183.
Jensema 17, 19, 21, 183.
Joede (die) 73, 190.
Jonckhelt 189.
Jong (de) 120.
Jong ('t) 303.
Jonge (de) 340, 383.
Jongema 17, 19, 184.
Jongma 183.
Jongh (de) 170.
Jonghe 14.
Joos 242.
Jordens 149-152.
Jozollo 9.

K.

Kaathoven 255.
Kael 248.
Caeters 20.
Kalff 54.
Calff 114, 219.
Kalkerman 12.
Calslagen (van) 263.
Camberg 82.
Camminghа 19, 39, 183, 184.
Camp 15, 338.
Camper 284.
Campo (del) 379.
Canemans 13.
Canis 311, 312.
Canisius 45.
Capella (de) 12.
Cappelle (van) 342.
Capelle (van de) 253.
Capellen (van der) 266.
Carlier 17.
Karman 246.
Carmer (de) 181.
Carpentier (de) 266.
Karre 96.
Kast 91.
Catris 82.
Cats 223.
Cattenburch (van) 208.
Cau 42.
Caulier 83.
Caullier 155.
Cavrelle 17.
Kelffken 251, 311.
Kellenaer 250.
Kellermann 285, 286.
Kelre (upten) 12.
Kelremam 13.
Kemp 63.
Kempen (van) 187.
Kempen (von) 182.
Kempinc 12.
Kempken 215.
Keppel 17.
Keppel (van) 231, 325.
Kerby 255.
Kerchem (van) 95, 96.
Kerckhoff (van den) 311, 342 343.
Kerkhoven (van) 19.
Kermans 245, 280.
Kerreman 240.
Kessel (van) 4, 5, 7, 8, 10.
Kessels 311.
Ketel van Hackfort 265.
Keijman 12.
Kieffel 317.
Kien 287.
Kies 192.
Kies van Wissen (de) 352.
Kievit 255.
Kinderen (de) 283.
Kint ('t) 338, 340.
Kittelbie 16.
Clant, 14, 16, 17, 19-21, 41, 124, 183, 184, 317, 318.
Clate 319.
Kleef 348.
Clenesadel 14.
Clenke 272.
Clerque (de) 317.
Kleij 216.
Kleyn 54, 57.
Kleyn (le Conge) 54.
Klitzing (von) 152, 153.
Kloester 184.
Cloet 12.
Clooster 20, 183.
Clooster (van den) 263.
Kloot 177.
Clootwijck 340.
Clotterbooke 87, 88, 144, 179
Knauff 284, 319.
Kniphorst 383.
Kniphuisen 15.
Knocke 13.
Knoep 255.
Knol 12.
Knopper 20.
Knuttel 286.
Knuyse 89, 142, 180.
Knijphuysen 20.
Coc (de) 110.
Koc (de) 110.
Cock (de) 163.
Cocq (de) 123.
Cocq van Bruchem (de) 123.
Cocq (de Chatillon dit) 123.
Cocq van Delwijnen (de) 123.
Cocq van Opijnen (de) 123.
Kodden 13.
Coebergh 381.
Coebrugh 310.
Koeckoeck 338, 339.
Coehoorn (de Girard de Mielet van) 264.
Coelemans 301.
Coelever 23.
Coenders 14, 16, 17, 21.
Coenen 248.
Koessen 251.
Coets 156.
Coevenhove(n) (van) 125.
Coeverden (van) 265.
Koeverincx (van de) 341.
Coeveringen (van) 340, 341.
Coevorden (van) 229, 231, 233, 234, 269, 325, 32'1, 366368, 37 1.
Koggensture 13.
Cole (van den) 13.
Coleken 14.
Coleneers 292, 299.
Colff 23, 110—118.
Colke (ten) 14.
Colijn 176, 177.
Colijn de Thovion 178.
Coman 19.
Congnies 364.
Koning 314.
Konowitz (von) 164.
Conradus 214.
Kooi (van der) 30.
Cool 31, 60, 91, 302—309, 341.
Cool (Mattyse) 96.
Cools 339, 378.
Coomans 92.
Koomen 216.
Ko(o)ning 62, 63.
Koopmans van Boekeren 195.
Koops 60, 383.
Koorns 217.
Cop 87.
Kop 181.
Cop (van den) 309, 312.
Koper 95.
Koperdraet 154.
Coppen 248.
Coppier 263.
Kops 143.
Cops 300.
Cordes (des) 17.
Coren 192.
Cornet 121.
Corse 309.
Corte (de) 138.
Corten 9.
Corten (den) 135.
Korteweg 54, 55.
Coster 320.
Costerman 179.
Cotermans 156, 157.
Coudehavere 110.
Couderc 142, 180.
Coudrie 125.
Coulster (van de) 4, 7, 292, 294.
Cousebant 317, 322.
Couwenburg du Bois 189.
Couwenhove 88, 144.
Kox 16.
Cozijnse 31.
Crab 378.
Krabbe 182.
Kraeghs 250.
Kraegs 250.
Kralingen (van) 154.

Kramer 316.
Krämer 187, 335.
Crane 12.
Cranenburg, 12, 14, 144, 145, 266.
Kranigsberg (van) 15.
Crauwel 14.
Crauwelaer (de) 96.
Creinc 12, 13.
Krekelhoven (de) 79.
Krekels 283.
Cremer 340.
Cremers (Canter) 35, 41.
Creuts 215.
Crevelt (von) 182.
Crevelt (Böninger gen. von) 181, 182.
Crielaert 96.
Crimpen (van) 154.
Croech 12.
Croeser 144.
Croeuger 332-334.
Croeuger van Slangenburgh 381.
Kröll '153.
Crone 13.
Crucius 87.
Krucke 13.
Krueser 20.
Cruiningen (van) 163.
Cruydeniers 236, 240.
Crunen 12.
Cru1 135.
Cruys 84.
Cruyse 20.
Kruythoff 80—87, 144—146, 181, 182.
Kruythoff (Tielenius) 80—87, 146149, 181, 182, 185.
Cubus 223.
Kuchenbecker 182.
Cuelemans 300.
Cuipper 249.
Cuippers 310.
Culemborch (van) 163.
Cullier 60.
Kunnam 12.
Cuylman 79.
Kuyst 185.
Kymmell 381.

L.

Laar (van) 333.
Laer 16, 17, 20.
Laer (van den) 75.
Laer tot Hoenlo (van) 59.
Laers (van den) 368.
Laghe (van) 328.
Lakerveld (van) 285.
Lam 137.
Lamb 350.
Lambert 55, 57, 208.
Lambert (de) 334.
Lampsins 278, 279, 281.
Lams 133, 134.
Lanckhals 20.
Langele (de) 269.
Lange van Wijngaarden (de) 189.
Langen (de) 274.
Langhen (van) 112.
Lant 17.
Lare (de) 227.
Lathouwer (de) 241-243, 280.
Laurens 189.
Lauts 215.
Lechenich 181.
Leck (van de) 291.
Ledeboer 17, 154.
Leden (van) 274.
Leden (van der) 284.
Lee (van der) 303.
Leefdael (van) 263.
Leeman 217.
Leemans 55, 57.
Leenen 250.
Leeuw (de) 195.
Leeuw (van der) 212.
Leeuwen (van) 89, 96, 142, 189.
Leiningen Westerburg (van) 164.
Lembeke (de) 370.
Lemkens 126.
Lemminck 119.
Lennip 251.
Lenth (van) 310.
Leo 145.
Lerinc 13.
Lesjeer 207.
Lever 23.
Levin 17.
Lewe 14-20, 40, 167, 168, 170.
Lewe van Middelstum 170.
Lewe van Nijenstein 44, 170.
Leyden (van) 206.
Leyssius 306, 307, 382.
Liancourt 17.
Liauckama 19, 183, 184.
Lidth de Jeude (van) 63.
Liesvelt (van) 174.
Limburg (van) 275, 369.
Limmick (van) 155.
Lindeman 214.
Linden 125.
Linden (van der) 332, 334.
Lintelo (van) 14, 15, 166.
Lintheide 183.
Lippe (van der) 233, 325.
Lisseboen 300.
Lith (van) 255, 286.
Lith de Jeude (van) 30, 31.
Lobbrecht (van) 209.
Lobell (van de) 286.
Loeff 220, 221, 338, 339.
Loemele (van) 239.
Lon (de) 227, 234.
Lonckere (de) 342.
Looh 82.
Loon (van) 50, 94. 227-229, 232, 233, 269-278, 330.
Loonen (van) 313.
Loosjes 132.
Lop 181.
Lopere (die) 104.
Lormier 170.
Loten 87. 139-144, 178-181.
Loudon 55, 56.
Louvigny 17.
Loij 190.
Loyanne (de) 17.
Loycx 242.
Lucassen 55.
Lucassen (Valck) 55, 57.
Lude 14.
Ludinchusen (de) 325, 369.
Luinge 46.
Luipst 250.
Lunte (de) 13.
Lupardus 64, 93.
Lups 215.
Lurelins 43.
Luther 132.
Luyckx 42.
Liicklama 92.
Lijken (van) 189.
Lynde (van der) 308.
Lijnden 183.
Lynden (van) 99.
Lynden (van der) 108, 309.
Lysscop 5-8.

M.

Maagt 216.
Mackdowell 41.
Maclaine 62.
Mac Leod 223.
Maes 300, 301.
Maet (van der) 368.
Maingay 55.
Makerdes 14.
Maleijen (ter) 12.
Malsem (van) 15.
Malsen (van) 164.
Malsum 18.
Maneil (van) 15. 318, 319.
Manger 132.
Manninga 15-18, 20, 165.
Manteau 121.
Marchie (du) 96.
Marcus 49, 177.
Marez (de) 191.
Marhulse (de) 269.
Mariani 131.
Maris 54, 55.
Mark (van der) 273, 368.
Markveld (van) 326.
Maronier 52.
Marrin 110.
Martens 234-247, 277, 281.
Martini 264.
Maske 125.
Massée 45.
Massis 42.
Massis (Luycx) 42.
Massow (van) 46.
Mast (van der) 240.
Maten 122, 123.
Matenesse (van) 265.
Mathenesse (Lewe van) 168.
Mathiessen (Sandenbergh) 286, 319.
Matsue 43.
Maurik (van) 223.
Meckema 15.
Meeckeren (van) 311.
Meel (van) 88, 179.
Meerbeke (van) 253.
Meerhout 222.
Meerman 62, 92, 254, 286.
Meerten (van) 21-25.
Mees 49, 53, 90.
Meeteren (van) 54, 56, 58.
Meeteren (Westerouen van) 56.
Megen (van) 309, 311.
Meghele (van) 223.
Meinertshagen 215.
Mekeren (van) 309.
Melen 250.
Melschede (von) 165.
Mensingre 325.
Menso 62.
Ment 287, 288.
Mentinck 150.
Mentis 218.
Mepsche 16, 21. 124.
Mepsche (de) 40.
Merevelde (de) 274.
Merode (van) 4.
Mersen 42.
Mersche (ten) 12, 13.
Messings 343.
Meulen 339.
Meulen (van der) 96.
Meulenaire (de) 236240, 280.
Meus 311.
Meusienbrouck (van) 344.
Meynaert 71.
Meynen 350.
Meyster 14.
Mevsters 344.
Michaëlis 303.
Middelar 251.
Middelborch 13.
Mierop (van) 82, 357, 359, 361-363.
Mieep (van Cuyck van) 363, [illegible].
Millinck 17.
Millings 248.
Minnema 19, 183.
Minnoltsma 19.
Mist (de) 217.
Modderman 131.
Modinc 11.
Moeck (van) 311.
Moelener (die) 110.
Moenix 309.
Moesel (van der) 284.
Moesienbroek (van) 304.
Moleneere (de) 242.
Molengreve (van der) 7.
Moll 131.
Mollers 83, 86.
Moncheaux dit Adin 17.
Monninghousen 17.
Monseur 350, 351.
Monsieur 350.
Monster 17.
Monte (de) 229, 230.
Montfort 215.
Montfoort (van) 358, 360—362.
Montmorency (de) 357, 362, 363, 365.
Moons 294.
Moore 20.
Mooijen 217.
Moreelse 158.
Morian 17.
Morre 382.
Morris 56.
Morris (van Braam) 56.
Motta 222.
Moudewijc (de) 73.
Moulaert 20.
Mouter 31, 32.
Moijerts 14.
Muiden 178.
Muincq (de) 42.
Muisse 251.
Mulaert 341.
Mulert 16.
Mulet 62, 126, 158.
Mulier 30.
Müller 143.
Mummenhoves 14.
Munsel 184.
Munster 17, 18.
Munster (van) 273, 325.
Munstre (de) 228.
Muts 96, 189.
Muyden 177.
Muylwijck 60.
Muylwijk (van) 31, 304, 307.
Muys 304.
Mijle (van der) 343.
Myrabello (de) 66.
Myten 250.

N.

Naaldwijk (van) 200, 201.
Naasthoven 44.
Nachtegael 343.
Naeldemakes 14.
Nagghe 14.
Nahus (de) 326.
Naming 338.
Nanninga 313.
Nanoven 240.
Nassau (van) 272, 291.
Nassau Ouwerkerk (van) 206.
Nassau Siegen (van) 164.
Nauta 32.
Nering 215.
Nes (van) 63, 113, 126, 254.
Nesch (van) 126, 127.
Nesse (van) 317.
Nève (de) 149.

Neynsel (de) 76.
Neys 285.
Niepoort (van der) 61.
Nieuwenhoven (van) 95.
Nieuwenhuis 32.
Nieuwenhuize (van den) 70.
Nieuwland 215.
Nimwegen (van) 382.
Nispen (van) 254.
Nisse van Waarde (van der) 42.
Nobel 299.
Noël 222.
Noeten 310—312.
Noltenius 213, 214.
Noordhoorn 24.
Noortwijck (van) 64, 93, 94, 223, 286.
Noot (van der) 17, 21.
Norch (van) 328.
Nouden 10, 72, 73.
Nouwen 73.
Noyen 178.
Nyen (van der) 242.
Nyenhuys 12.
Nylant 150.
Nypels 56, 58.
Nijs 158.
Nysingh 381.

O.

Ochten (van) 384.
Ochtope (de) 228.
Ockenbrokes 12.
Ockerse 216.
Ockinga 39.
Oem 253, 303, 308, 340—344.
Oenema 38, 39.
Oer 76.
Oerle (de) 5, 8, 66, 79.
Oesterholt (van) 312.
Oetvliet (van) 104.
Oeynhausen (van) 164.
Offerhaus 59.
Okhuizen 154.
Oldenbarnevelt (van) 61.
Oldenbocum 15.
Oldeneel (van) 183, 263-265.
Oldersma 223.
Olyphandt 378.
Omborch (van) 310.
Ommeren (van) 251.
Ompteda 16.
Onbedwongen 13.
Onderen (van) 251, 309.
Onnis 216.
Onsta 17, 20, 21, 163.
Oort (van) 209.
Ooster 30.
Oosterland 208.
Oosterland (Langerak) 208.
Oosterling 222.
Oosterwijck 171, 172.
Oostrum (van) 263.
Oostwalt 287.
Oostwoud 132.
Oostwoud(er) 217.
Oplewert 20.
Opperdoes 218.
Orizandt 208.
Ormea 87.
Os (de) 10.
Ossenbroec (Tymmermans, dictum) 13.
Ostenwolde (van) 341.
Oudenes 154.
Outers 149.
Outrein (d') 215.
Ouwerkerk 339.
Overdulve 122.
Overhesseling (van) 134, 138
Overlander (die) 13.
Overstege (van) 303, 308, 337-341, 374-378.
Oxenburg 127.
Oyens 191.
Oyens (de Marez) 191.

P.

Pabst (van) 91.
Paddenburg (van) 158.
Paeling 249.
Paert(man) 309.
Paertman 312.
Paets 157.
Palinx 249.
Pallandt (van) 264.
Pamphuysen 83.
Pan 128.
Panhuys (van) 169, 171.
Paping 315.
Paravicini 127.
Paris 44.
Pasch (van der) 72.
Paspoort 42.
Pass 248, 249.
Patberg 351.
Pater 187, 279-281.
Paue van Dorthuijsen 19.
Pauw 63, 192.
Pavers 311.
Pavort(a) 127.
Peerboom 246, 280.
Peissac (de) 179.
Pels 156, 249-251, 310.
Pelser 13.
Pelser (de) 14.
Pelsterkamp (van) 215.
Pelt (van) 251.
Penninck 183.
Perès 44.
Perk 255, 286.
Perk (van) 128.
Perre (van de) 42.
Pesser 96. 189.
Pesser van Velsen 96, 189.
Petit (le) 339, 378.
Peyrou (du) 46, 88, 144.
Phoenix 213.
Piccardt 15, 16.
Pické 45
Pieck 220.
Piek 249.
Piermans 338.
Pietermaat 30, 63, 93.
Pilleman 13.
Pitsch 127.
Plante(n)voe (van den) 256.
Plettenberg (van) 263.
Poel (van de) 149, 343.
Poel (van der) 195.
Poele (van den) 204.
Poelgeest (van) 164.
Poelman 250.
Poelwijck (van) 31 1.
Poerten (ter) 14.
Poeijt 317.
Poirtman 53.
Pol 15.
Polanen 15.
Poll (van de) 176178, 265, 310.
Poll (Kleyn van de) 54.
Potte ll.
Polman 17, 21, 168.
Pookum (van) 60, 95, 96.
Poort 95, 96.
Posteel 9, 68.
Posthuma 159.
Pot 13.
Pot (van der) 61.
Pots 287.
Potter 344, 345, 375.
Pottery 42.
Pré (du) 42.
Prévost 2 14.
Pric (ten) 14.
Priens 14.
Prins 381, 383.
Prott (van) 16, 20, 21.
Provoost 246, 280.
Prijs 256.
Puisars (de) 364.
Pusch 127.
Putten (van) 94, 103, 104, 106 109, 110, 128, 144, 175, 201.
Puykwein 143.
Puijst 12.
Pijl 156.
Pijnappel 8, 94, 191.

Q.

Qualbergh (van) 43.
Quappe 12.
Quekel 184.
Quevellerius 206.
Queysen 124.

R.

Raap 216.
Raasveldt (van) 215.
Rademaker 210.
Radermacher 42. 44. 46.
Raesfeldt (van) '84.'
Raet (de) 338, 340.
Raetsvelt 20.
Rammerts 383.
Ranitz (de) 252.
Ranst (van) 292, 294.
Rappard van Balgoy (van) 351.
Rasehorn 183.
Raullin 17.
Rautenberg (von) 166.
Rauwenhoff 56.
Ravekes 95.
Ravensberg (van) 227, 228.
Ravesteyn (van) 384.
Raymaker (die) 184.
Rebel 95.
Rechteren (van) 17, 331, 366.
Redichaeven (van) 309.
Redinck 272.
Reede (van) 266.
Reedgeld 253.
Reenen (van) 94.
Reenen (Huyser van) 94.
Rees 93, 127.
Reessen 157.
Reghelant 14.
Reigersberg (van) 45.
Renbach 186.
Rengers 16-21, 63, 319.
Rennenberg (van) 163.
Rense 12.
Rethe (de) 274.
Reverhorst (van) 128.
Rey de Carte 88.
Reycken 338, 340.
Reyers 312.
Reygersberge 194.
Reijgersbos 218.
Reynders 63, 64.
Reynekens 13.
Reyngher 110.
Riccen 31
Riccen (Blauvelt) 30, 31, 60, 91, 155, 307.
Ridder 46.
Riebeeck (van) 11, 206, 207, 209.
Riedel 313.
Riemsdijk (van) 132, 266.
Rincking 14.
Rine (ten) 13.
Ripperbant 20, 61.
Ripperda 1618, 20, 167, 336.
Ripperda (von) 132.
Rivo 149.
Rixen 304.
Rixtel (van) 157.
Rode 13.
Rodenburg (van) 173.
Roelinck 151.
Roemerborg 20.
Roest 251.
Roestes 14.
Roever (de) 383, 384.
Roggen (van) 95.
Rogh 319.
Rol 217.
Roltman 14.
Roman 287.
Romein 170.
Romp 61.
Rongghen 249.
Ronkes 156.
Roorda 124.
Roos 195.
Roover (de) 2.
Roquignie 17.
Rosenburch 266.
Rosenburg (van) 128.
Rosendael (van) 134, 138, 304.
Rossem (van) 123, 154.
Rossen (van) 222.
Rotgema 16.
Rotterda (Albada gez.) 37.
Rotterdam (van) 216, 255.
Rou (le) 299.
Roucke 20.
Roukens 310, 312.
Rover 12
Rovere (de) 291, 294.
Rovere van Breugel (de) 89.
Rubollen 14.
Rudenberg 228.
Rueloo 20.
Rugart 335.
Ruichaver 82.
Ruitenberg (van) 331.
Ruiter 56.
Ruiter (de) 63, 64.
Rump 213-215.
Ruppius 145.
Ruschen 145.
Ruse 18.
Rusenstein (von) 18, 19.
Rutenborgh 17.
Rutten 312.
Ruttenberp 15.
Ruysch 297, 299.
Ruysseners 112, 113.
Ruytenburch 20.
Ruytenburg (van) 304.
Ruyter (de) 265, 339.
Riicke 375.
Riicken 339.
Riien (van) 339, 377.
Riienacker 13.
Riifferscheit 18.
Riigerbos 211.
Riine 14.
Rijswijck 20.
Rijswijck (van) 128, 250, 310.
Ryt (van der) 67.

S.

Sadeler 14.
Sadelers 13.
Sael 31.
Saint Amand de Marcheville (de) 287.
St. Vaest 318.
Saldern 16.
Salzbergen 228, 229.
Sande 124.
Sandelin 302, 305. 306.
Sandeling (van) 303, 304.
Sandra 42.

Santen (van) 22.
Santheuvel (van den) 208.
Santhorst 266.
Sarvaas 95.
Sarvaas (du Marchie) 94.
Sarvaas (Langerac du Marchie) 95.
Sasse 19.
Sausin (de) 212.
Schade 15-17, 266.
Schade (von) 165.
Schadee 266.
Schaep 306.'
Schaffer 16, 20.
Schaffers 20.
Schaik (van) 95.
Schalk 52.
Schallig 209.
Schamicke 14.
Schankerdes 14.
Schardenborch (van) 248.
Schay 15.
Scheel 17.
Scheff 215.
Schelbergen 250.
Schere 14.
Schermer 13, 307.
Scherpenzeel 16, 183.
Scherrer 250.
Schilder 293, 294.
Schildt 238.
Schilt (van die) 251.
Schimmel (Schuurman) 159.
Schimmelpenninck 183.
Schime (van) 43.
Scipsmeder 13.
Schlechtenthal (von) 177.
Schlossmächer 182.
Schluiter 214, 215.
Schoenhaer 13.
Scolde 12.
Scoldemans 13.
Schol1 179.
Scholles 16.
Schoonea 51.
Schopenhauer 381.
Schorer 44.
Schorer (Radermacher) 44.
Schouten 357-362.
Schoyt 242.
Schrade 158.
Schrevelius 46.
Schrieck 124, 183.
Schröder 44.
Schrijvers 304.
Schuer (van der) 264.
Schueren (van der) 71.
Schuler 119.
Schulle 13.
Schuller 177, 178.
Schungels 84.
Schutstal 383.
Schutte 13.
Schuurman 48, 49.
Schuyler 178.
Schuyre (van der) 342.
Schweghuizen 214.
Sciinle (de) 7.
Schiiteleerse 12.
Sedelius 322.
Seemschoenmaecker 114.
Seeu 376.
Sels 44.
Selwerd (van) 366, 367.
Senden (van) 179.
Senserff 179.
Serière (de) 296.
Sevenbergen (van) 159, 184, 185, 221, 343.
Sibinga 312-316.
Siccama (van) 19.
Sickel 191.
Sickinga 183.
Sickinghe 17, 21, 37, 183, 184, 318.
Simon 350, 351.
Simons 221, 222, 255.
Sinderen (van) 269, 270.
Sitter 95.
Six 89, 142, 180.
Sjaerdema 40.
Slaets 311.
Slangenburg (van) 332-337, 380, 381.
Slangenburg (Croeuger van) 332, 333, 335.
Slingelandt (van) 63. 93. 154, 253, 342, 344.
Slinstra 32.
Slocke 13.
Slodinc 13.
Sloet 17, 20, 193, 264.
Slot 383.
Ylotekens 13.
Slotemaker 45.
Slupvoert (de) 79.
Sluijs (van der) 216.
Smedekens 13.
Smeets 241, 242, 280.
Smeth (de) 157.
Smetius 145, 186.
Smeyermans 71.
Smit 95, 309.
Smith 253.
Smits 89, 94, 95, 285.
Smukert 215.
Snackert 14.
Snakendamme (van) 13.
Sneeck (van) 317.
Snellen 156, 339.
Snoeck 22, 159, 185, 221, 343.
Soermans 38 1.
Soest (van der) 217.
Soe(u)st (von) 83, 84, 86.
Soete de Laecke de Villers (de) 164, 168, 169.
Solms (van) 164, 367, 368.
Son (de) 67. 68.
Son (van) 64.
Sonne (van) 73.
Sonoy 17—19.
Sorgen (van) 94, 95.
Sorre de Berlaimont 164.
Spaander 128.
Spaen 13.
Suakebich 229.
Spal (van) 210.
Spanjaard 128.
Spanjaard (Spiegelmaker) 128.
Speck 248, 249.
Spelt 218.
Spiegel 150.
Spieringh 375.
Spilleman 342.
Spitholts 14.
Splinter 13.
Splijtere (de) 246.
Spronc 14.
Spruit 248.
Spijrijnck 20.
Staal (van der) 49.
Stachouwer 20.
Stackenborch (van) 2.
Stael 17.
Staikenburg 21.
Stakenborch (van) 3.
Stakenbroek 17.
Stalins 42.
Stalpert van der Wielen 192, 256.
Starkenborgh 21.
Starkenborgh (Tjaerda van) 20.
Staveren (van) 284.
Steeliens 251.
Steenbergen 150, 151, 263, 336, 337, 382, 383.
Steenbergen tot Duistervoorde (van) 336.
Steenbergen tot Nyenbeeck (van) 336.
Steengracht 92.
Steennoven 188.
Steenhuizen 183.
Steenwech 8.
Steenwinckel (van) 23.
Stegelytz 159, 191.
Stegemans 183.
Steiken 312.
Steinturt 227, 232.
Steinturt (van) 326, 367, 368.
Stellebroeder 109.
Stenvorde (de) 228, 229.
Ster (van der) 216—218, 255.
Sterke 332, 333, 335.
Steur 224.
Sticke 20.
Stickel 360, 361.
Sticker 14.
Stocke 159.
Stok (van der) 51.
Stokbroo van Hoog- en Aartswoud 218.
Stokbroo (van der Straten) 218.
Stolk (van) 49, 52.
Stolwijk 189.
Stoop 252.
Stork 16.
Storme 76.
Stra(a)ten (van der), 216—218, 255.
Straten (van der) 185, 292, 294, 295.
Strating 316.
Streng (van der) 88, 89, 142, 180.
Strengh (van der) 140.
Strepitz 16.
Streso 44.
Strevelandt (van) 359.
Strick van Linschoten 89, 179, 194.
Strien (van) 99, 100, 110, 184.
Striene (van) 204.
Strockel 48.
Stroetman 68.
Strumgede (de) 325, 326.
Struys 300, 301.
Stryen (van) 303.
Stuerman 13, 14.
Stuermans 12.
Stuvenberch 12.
Suchteren (van) 46.
Sucre (de) 17.
Suidhof 19.
Suire 20.
Sulen (de) 326, 329.
Sulen (van) 232.
Suylekom (van) 384.
Swaanenborrh 18.
Swaen 278.
Swager (de) 351.
Swam 64.
Swane (ten) 14.
Swart 31.
Swaving 59, 60.
Sweers 248.
Swenss 311.
Sweseringe 155.
Sweygers 239, 240, 280.
Sweym 173.
Swickel 86.
Swieten (van) 361, 362.
Swinderen (van) 195.
Swipe (de) 13.
Syters (van) 119.

T.

Tacke 14.
Taedema 14.
Taets van Amerongen 263.
Tak (de Maret-, Hemerijk) 195.
Tamminga 14, 16, 17, 20, 21.
Tampier 17.
Tast 12.
Tecklenburg 228.
Tecklenburg (van) 329.
Tefelen (de) 78.
Teilinghe 15.
Teixeira de Mattos 265.
Tekeneburg (van) 228.
Telen 309, 312.
Telleverver 310.
Terbecke 183.
Terninc 12.
Tertre (du) 17.
Teschemaker 215.
Tesschemaker 224.
Tessen 249.
Tets (van) 187, 188, 222.
Teutem (van) 49-53, 90.
Teyens (van) 20.
Teylingen (van) 195, 200, 352.
Thedema 16, 18.
Thibaut 42.
Thielen 185-187.
Thienen (van) 60, 155.
Thierens 89, 141, 144.
Thol (van) 224.
Thomée 254.
Thoor 382.
Thoor (van) 178.
Thorbecke 93.
Thouars (de) 364, 365.
Thribout 287.
Thrieu (du) 298.
Thy 309.
Thije (van) 192.
Tichelaar 32.
Tieboel 119.
Tiedeman 52.
Tyegelaer ll.
Tielen (van) 206, 207.
Tielenius 80, 144, 145, 185—187.
Tielens 5658.
Tielenus 145.
Tienhoven (van) 32.
Tyenpunt 13.
Tyeselinc 12.
Tillardt 25.
Tijmmermans 13.
Tinsley 16.
Tip 217.
Tjarda van Starkenborg 17, 40, 41, 167.
Tjepma (van) 192, 224.
Toll (van) 283.
Tonckens 383.
Tonckens (Lunsingh) 383.
Tongeren (van) 180.
Tonqerloo (van) 239.
Torley 195.
Touman 310.
Tour (de la) 207, 209.
Touroud de St. Amand 287.
Towman 311.
Trebel(lius) 22, 23, 350.
Trek 51.
Tremoille (de La) 165.
Tresel 42.
Trimpenmaker 12.
Tromp 211.
Tubberch 13.
Tueyt 250.
Tull 309.
Tullekens 277.

Turck 121, 187.
Turing 56.
Tuijl 12.
Tuyte 95, 96.
Twickelo 17.
Twiskers 217.
Tydeman 47, 48.

U.

Uchthen (de) 270.
Uden (van) 2.
Uhlenbroek 286.
Uitersteweer 18.
Uiterwyk 172.
Ulger de Noorddijk 17.
Umbgrove 91.
Utenhove (van) 265.
Utersteweer 16.
Uwens 349.
Wylenbroeck 30, 63, 93.
Uyttenbroeck (van) 358, 360 361.

V.

Vaeck 17, 251.
Vakes 14.
Valant 5.
Valck 17.
Valck (van der) 324.
Valckeners 250.
Valckman 223.
Valcx 155.
Valdez (de) 294.
Valkenborch (de) 14.
Vasseur (le) 357, 364.
Vasseur de Congnies (le) 362
Vastrik 212.
Vastwijk 52.
Vattelet 208.
Veen 15, 189.
Veenlandt 31, 60.
Veer (de) 13, 112, 344-347.
Vehuys (van den) 13.
Veken (van den) 9, 75.
Veld (In ‘t) 350.
Velde (van) 121.
Velde (van de) 77.
Velden (van de) 125, 144.
Velen (de) 271, 276.
Veliens 248.
Velsen (van) 95, 96.
Velsenaer 144.
Venman 67.
Verbee(c)k 206.
Vercrijff 249.
Verdonck 248, 309.
Verhagen 193.
Verhellen 250, 311.
Verheyen 309.
Verhil 351, 376, 384.
Verkolje 89, 141.
Verlee 50.
Vermast 240.
Vermaten 222.
Vermeer 250.
Vermoelen 311.
Vermuelen 310, 312.
Vernehovet 14.
Vernei 224.
Verschoor 95.
Verschuer (van) 264, 265.
Versluys 41-46.
Versluys (van den Brande) 45.
Versluys (van Reigersberg) 41.
Versmisse 189.
Verstegen 32, 82.
Vervooren 220.
Vessem (de) 68.
Veije (de) 63.
Vyanen 247.
Vianen (van) 107.
Viegen 309.
Viegh 310.
Vieghen 251.
Vieraeker 20.
Vieracker (van) 263.
Vileers 340.
Villegas (de) 179.
Villeneuve (de) 192.
Villeroy (de) 362, 363, 365.
Villiers 363.
Vilvoren (van) 246.
Vinceler (van) 91.
Vincentius 284.
Vmck 127, 338.
Vmgerhoedt 126, 190.
Viraker (de) 13.
Virieu 56.
Virieu (de) 57, 378, 379.
Virnenburch (van) 347, 348.
Viruly 57, 148, 149, 222.
Virvant 249, 310.
Visconti 131.
Visscher 311.
Visscher (de) 255.
Vysscher (die) ‘72.
Visser 218.
Vladeracken (van) 141.
Vlaming 265.
Vleming 249.
Vlieck (van) 123.
Vliet (van) 154.
Vloet (van der) 244.
Voecht 136, 138.
Voerden 15.
Voerstman (ten Colke dictum) 12.
Voet 41. 70.
Voet van Winssen 280.
Voethe 366.
Vogels 12.
Volberts 13.
Volckaerts 120, 121.
Volens 16.
Vollenhove 218.
Vollenhoven (van) 178.
Vonck 352.
Voorde (van de) 121, 122.
Voorne (van) 105, 175, 200, 201, 348.
Voorst (van) 46, 269, 272, 273, 326, 327, 331, 336.
Voorst tot Heteren (van) 336.
Voorthuysen (van) 94, 95, 191.
Vorden 270.
Vorn 12.
Vorst (van) 278, 280, 326.
Vorstius 82, 278.
Vos 123, 145, 220, 381, 383.
Vos (de) 94, 95, 120.
Vos van Steenwijk (de) 20, 264.
Vrancken 295.
Vredeman 13.
Vreden (de) 13.
Vreden (van) 13, 83-87.
Vreden (von) 146-148, 182.
Vredenburch (van) 95, 96.
Vrese 12.
Vrients 72.
Vries (de) 64, 94, 136, 138, 141, 159, 206, 287.
Vriese (de) 42.
Vrigreven (de) 13.
Vrines (van) 304.
Vroom (de) 322.
Vrijdag ‘15.’
Vijff Penningen 135, 137.
Vijfhuis 46.

W.

Waarsman 23.
Wachtendonck (van) 248.
Wael (de) 57, 135, 138, 251.
Wael (Vos de) 57.
Waey (van) 250.
Wagener 45.
Waghemakere (de) 241.
Wal (van de) 311.
Walcheren (van) 340.
Waldeck (van) 164.
Waldsporn (van Hartlieb genent) 15.
Wale (van den) 265.
Wale(n) 195.
Walenburg (van) 96.
Walle 159.
Walle (ten) 12.
Walle (van den) 13.
Wallenstein (van) 128.
Walsem (van) 381.
Waltelingh 159, 191, 195.
Wanraey (van) 309, 310, 312.
Wassenaer (van) 265, 266.
Wassenaer van Damme 264.
Water (ten) 16, 20.
Waterman 183, 184.
Wechelen (van) 160.
Wederden (de) 271.
Weede (van) 266.
Weelden (van) 22, 310.
Weelings 311, 312.
Weerdum 20.
Weess (van) 310.
Wegér 273.
Wegghenbecker (die) 13.
Wehrkamp 93.
Weker (die) 13.
Wel (van de) 89, 144.
Welevelt 20.
Welhoek (Brielle gen‘) 88.
Well (van den) 158, 179.
Welle 123.
Wemers 311.
Wenge (van der) 40, 41.
Wercke (van de) 108.
Wernsvelde (de) 14.
Wersabe (von) 164.
Werve (van) (de) 123, 124.
Wesdijk 122.
Wesel (van) 64, 93, 94.
Wesele (van den) 13.
Wessem (van) 186, 287.
Wessem de St. Amand, 287.
Westerholt 17, 184.
Westerhuis 14.
Westfalen 31.
Westra 381.
Westrenen (van) 212, 277.
Weteringhe (van de) 114.
Wetzels 85, 146, 147.
Wevelinkhove (van) 368.
Wever (die) 13.
Weyhe (von) 165.
Wiarda 62, 91, 92.
Wiardi 314.
Wicheringe 18, 41.
Wichers 55.
Wieldrecht (van) 104, 106, 107, 109.
Wilde 11, 12.
Wilde (de) 96, 110, 128.
Wilde (van der) 160.
Wilde (Neytzell de) 91.
Wilde (de Sauvage gen.) 96.
Wildeman 338.
Wilderen (van) 184.
Wildervanck 195.
Wildschut 60.
Wildt (de) 164.
Wilkens 193.
Willinge 383.
Willink 210.
Wynckelhusen (de) 326.
Wmgardt 82.
Wintere (de) 300.
Winterswic (de) 269.
Wyntgens (van) 310, 311.
Wisch (van) 263, 270-273. 283, 325, 326, 369-371.
Wit (de) 60.
With (de) 338-340, 375, 377.
With (van Haersma de) 57.
Witt (de) 31, 209, 304.
Witten 13.
Wittende1 (van) 224.
Woert (van der) 172-176, 200-202, 266.
Woesick (van) 248, 250.
Wolff 337-339.
Wolff (van der) 218.
Wolff van Westerrode (de) 263.265 .
Wolfsen 124.
Wolthers 170.
Wouters 298.
Wright 319.
Wttewaal 279-281.
Wulfheim (de) 228.
Würbna (von) 164.
Wuytiers 265.
Wijbema 35.
Wijbenga 35, 40.
Wijbenga (Wijppema gez.) 38.
Wychen 248.
Wyck (van der) 169.
Wyel (van den) 68.
Wijffering 124.
Wyffringa 183.
Wylach 17, 18.
Wylp (van) 367.
Wijnants 64, 159.
Wijnants van Resant 31.
Wijnbergen 15, 17, 183.
Wijnbergen (van) 263, 265.
Wijnssen (van) 248.
Wynszen (van) 249.
Wijnvoorden (van) 123.
Wijppema 35..
Wyrssen (van) 250, 309.
Wysselt (Spierinck gezegd) 294.

Y.

Ydo 303, 308.
Ylem (van) 114.
Yseren 12.
Yspeert 351.
Ysselt (van) 265, 266.
Yvenius 2 17.

Z.

Zabelinghe (van) 327, 328.
Zande (van den) 72.
Zenden (van) 88.
Zenege 20.
Zerbolt 13.
Zevenbergen (van) 97-110, 154, 155.
Zevender (van) 192, 265.
Zeventer (van) 339.
Zidewynden (de) 5, 7, 10, ll.
Zilekens 14.
Zitter (de) 44.
Zonne (de) 66—80.
Zubli 57.
Zubli (de Clercq) 57.
Zubli (Tatum) 57.
Zuilen (van) 369.
Zutphania (de) 14.
Zuylen 330.
Zuylen van Abcoude (van) 347, 348.
Zuylen van Nyevelt (van) 265.
Zijll (van) 185, 221.
Zijplant 216.

Nº. 1 LIIIe JAARGANG JANUARI 1935

DE NEDERLANDSCHE LEEUW

MAANDBLAD

VAN HET

KONINKLIJK NEDERLANDSCH GENOOTSCHAP VOOR GESLACHT- EN WAPENKUNDE.

GEVESTIGD TE 's-GRAVENHAGE.



REDACTEUR:
Dr. Th. R. VALCK LUCASSEN,
Huize Sparrenheide, Driebergen.

Algemeene Kennisgevingen.

Benoeming van gewone leden.

De gewone leden van het Genootschap worden op voordracht van ten minste één lid, na gehouden ballotage, door het Bestuur benoemd.

Opgave van candidaat-leden gelieve men te richten tot den Secretaris.

Contributie.

De jaarlijksche con tr ib ut ie voor de gewone leden bedraagt f lO.-, ingaande op 1 Januari.

Men gelieve deze te voldoen door storting vó ór 1 Maart op postrekening no. 20910 van den „Penningmeester van het Genootschap" of door toezending per postwissel aan diens adres (Jhr. H. Trip, *Nassau-Zuylensteinstraat 6, 's-Gravenhage).*

Na 1 Maart zal over de verschuldigde contributie met verhooging van inningskosten worden beschikt.

N ienw e 1 e d en, die in den loop van het jaar tot het Genootschap toetreden, gelieven hunne contributie op de hierboven aangegeven wijze te voldoen vóór het verstrijken van de maand, volgende op die van hunne henoeming, bij gebreke waarvan als boven zal worden gedisponeerd.

Opzegging moet geschieden vóór 1 December, voorafgaande aan het Genootschapsjaar, met ingang waarvan men zijn lidmaatschap wenscht te beeindigen.

Dezelfde bepalingen gelden m.m. voor de ab o nnementsgelden.

Abonnementen op het Maandblad.

Voor nie t-leden van het Genootschap, alsmede voor bibliotheken en archieven, is het Maandblad verkrijgbaar tegen eene abonnementsprijs van f 10.—.

Men gelieve zich hiervoor op te geven bij den Red a c teur van het Maandblad.

Zie voor de wijze van betaling hierboven onder: Contributie.

Overdrukken.

Indien van bijdragen voor het Maandblad o verdrukken worden gewenscht, moet hiervan, onder opgave van het benoodigde aantal, reeds bij de toezending der copie aan den Redacteur kennis worden gegeven.

De prijs bedraagt voor 1-15 exol. fl.-. f 2.-. f 3.—, en f 4.— respect. voor ¼, ½, ¾ en 1 heel vel (IS blz.), waarbij in het oog te houden is, dat 1 blz. der overdrukken ongeveer overeenkomt met ¾ kolom van het Maandblad. Voor meer dan 15 exempl. treedt eene matige verhooging in.

Medewerkers, die zich met extra- num mers van het Maandblad zouden willen tevreden stellen, kunnen deze verkrijgen a f 0.25 per stuk. Aangezien deze nummers echter speciaal voor de aanvragers moeten worden gedrukt, is ook in dib geval opgave van het gewenschte aantal bij de toezending der copie noodzakelijk.

Losse exemplaren en oude jaargangen van het Maandblad.

Losse exemplaren van het Maandblad zijn, voor zoover leverbaar, aan het Bureau van het Genootschap verkrijgbaar afl.-. Voor complete oude jaargangen is de prijs vastgesteld in verhouding tot de grootte van den aanwezigen voorraad.

Bibliotheek en Verzamelingen van het Genootschap.

De Verzamelingen van het Genootschap, inclusief de Bibliotheek, gevestigd *Bleyenburg 5* te *'s-Gravenhage,* zijn voor de leden toegankelijk iedere n Maandag van 9½—12 en van 2-5 uur.

Inlichtingendienst.

Ten behoeve van de leden is een inlichtingendienst ingesteld, die tegen onderstaand tarief uit de talrijke verzamelingen, welke het Genootschap ten dienste staan, gegevens op genealogisch en heraldisch gebied verstrekt.

Voor de beantwoording van elke gestelde vraag wordt bij de inzending aan het Bureau van het Genootschap een bedrag van f0.50 in postzegels ingewacht, met dien verstande, dat inlichtingen op verschillende vragen, in één brief samengevat, elk afzonderlijk in rekening worden gebracht. Wanneer er echter aanleiding bestaat om verschillende vragen in verband met haren aard als één vraag te beschouwen, kan — ter beoordeeling door het Bestuur — dit tarief worden verlaagd.

Vragen, welke niet van het verschuldigde bedrag zijn vergezeld, worden on b e a n t woord terzijde gelegd.

Den leden wordt ernstig in overweging gegeven slechts dan een beroep op de kolommen van het Maandblad te doen, wanneer de inlichtingendienst geen uitkomst mocht bieden.

Maandelijksche Bijeenkomsten.

Op den eersten Maandag van iedere maand, des n.m. ten 4½ UP e, hebben ledenbijeenkomsten plaats en wel gedurende de maanden October tot en met M ei in *Café-Restaurant „de Kroon", Spui 10,* te *'s-Gravenhage* en gedurende de maanden J uni tot en met S ep t e m b e r in *Hôtel Witte Brug* te *Scheveningen.*

Wanneer de eerste Maandag der maand op een erkenden Christelijken feestdag valt, heeft de bijeenkomst eene week later. plaats.

Bovendien hebben op den eersten Zaterdag der maanden October tot en met Juni, des n.m. ten 3 ure, in het gebouw *Koningstraat 21* te *Arnhem* bijeenkomsten plaats van de Groep van in Gelderland wonende leden. Deze bijeenkomsten zijn ook voor de overige leden van het Genootschap toegankelijk.

Wekelijksche Portefeuille.

Voor de te 's-G ra v en ha g e woonachtige leden bestaat gelegenheid zich te abonneeren op eene wekelijksche po r t e f e u i 11 e met tijdschriften, waarvoor hunne jaarlijksche contributie met f 5.— wordt verhoogd.

Men gelieve zich hiervoor op te geven aan het Bureau van het Genootschap, waarheen ook alle correspondentie, de portefeuille betreffende, dient te worden gericht.

Officieele mededeelingen
betreffende naamsveranderingen en naamsaannemingen.

In de **Nederlandsche Staatscourant** zijn in den loop der maand November van het jaar **1934** gepubliceerd de navolgende hier te lande gedane verzoeken om naamsverandering :

1. van ***Johannis Kloot,*** te Rotterdam, tot het veranderen van zijn geslachtsnaam ***Kloot*** in dien van ***Kentson;***
2. van ***Hendrik Jacobus Johannes Laponder,*** te Heerlen, ten behoeve van den minderjarigen ***Johannes Vloedmans,*** tot het verauderen van diens geslachtsnaam ***Vloedmans*** in dien van ***Laponder.***

Aan den **Gouverneur-Generaal van Nederlandsch-Indië** hebben verzooht:

1. ***Jaap Jap,*** te Soerabaja, hem en zijn wettigen nakomelingen te vergunnen hun geslachtsnaam ***Jap*** te veranderen in dien van Simon;
2. ***Ardjo Dardjoeno,*** te Soerabaja, hem te vergunnen den geslachtsnaam ***Dardjoeno*** aan te nemen;
3. Pastoor J. Wubbe, ta Batavia, aan ***Jozef,*** zich noemende ***Jozef Krijgsman,*** te vergunnen dengeslachts naam ***Krijgsman*** aan te nemen ;
4. ***Hadji Noerhasim (Abdoelgani),*** te Babat (Oost-Java), hem te vergunnen den geslachtsnaam Noerhasim aan te nemen ;
5. ***Soetan Mangalampoi,*** te Sibolga, hem te vergunnen den geslachtsnaam ***Mangalampoi*** aan te nemen ;
6. ***Siliek Karijotaroeno,*** te Jogjakarta, hem te vergunnen den geslachtsnaam ***Karijotaroeno*** aan te nemen;
7. ***E. V. de Pierri***, te Besoeki, aan zijn minderjarige pleegdochter, bij den doop genaamd ***Jettie,*** te vergunnen den geslachtsnaam ***Raven*** aan te nemen ;
8. ***Batin Tihang gelar Minak Radja Tihang,*** te Batavia, hem te vergunnen den geslachtsnaam ***Minak Radja Tihang*** aan te nemen ;
9. ***Dahjan,*** als kind genaamd ***Oong,*** te Tasikmalaja (West-Java), hem te vergunnen den geslachtsnaam ***Dahjan*** aan te nemen;
10. ***A. R. von Franpuemont,*** te Soerabaja, aan zijn minderjrrige, 23 October 1928 te Karanganjar geboren pleegdochter ***Jeanette de Waard*** te vergunnen zich voortaan te noemen ***Jeanette Franpuemont de Waard;***
11. de Camillus Stichting, te Baudoeng, aan ***Johannes*** te vergunnen den geslachtsnaam ***Santhagens*** aan te nemen;
12. ***Hadji Mohamad Saleh bin Saidilah,*** te Bandjermasin, hem te vergunnen den geslachtsnaam ***Saleh*** aan te nemen;
13. ***E. H. J. Noronha,*** te Bandoeng, zijn minderjarigen pleegzoon ***Henri Johan Otto*** te vergunnen den geslachtsnaam ***Noronha*** aan te nemen;
14. R. ***Reijnaers,*** te Meester-Cornelis, zijn minderjarige pleegdochter, bij den doop genaamd ***Henriette,*** te vergunnen den geslachtsnaam ***Reijnaers*** aan te nemen;
16. ***Hermanus Robin Negerte Kippuw,*** te Semarang, zijn echtgenoote te vergunnen den geslachtsnaam ***Jahman*** aan te nemen;
16. J. ***D. Pijman,*** te Malang, zijn minderjarigen pleegzoon ***Max Beer,*** geboren te Malang 13 Juli 1931, te vergunnen zijn geslachtsnaam ***Beer*** te veranderen in dien van ***Pijman*** ;
17. ***P. M. Fraeyhoven,*** eohtgenoote van ***H. Sluiter,*** te Batavia, haar minderjarigen wettigen zoon ***Albert Paul Zimmerman,*** geboren te Batavia 23 Angustns 1925 uit haar vorig huwelijk met ***A. Zimmerman,*** te vergunnen zijn geslachtsnaam ***Zimmerman*** te veranderen in dien van ***Sluiter;***
18. ***Hadji Oesman bin Hadji Abdoelrachman,*** te Soerabaja, hem te vergunnen den geslachtsnaam ***Abdoelrachman*** aan te nemen;
19. ***Maurits Soekandar,*** te Koepang, hem en zijn minderjarigen wettigen kinderen ***Fredericus Soetrisno, Anastasia Srie Soedjahnie, Agatha Srisoedarmi*** en ***Soetiadi Gerardus,*** en zijn echtgenoote ***Margaretho Pjenab*** te vergunnen de geslachtsnamen' onderscheidenlijk ***Soekandar*** en ***Djenab*** aan te nemen.

Bij Koninklijk besluit is toegestemd:

1.29 Mei 1934, no. 48, dat 1° ***Ubbo Hendrik Meijer,*** geboren te Groningen 25 Februari 1878, ***Dirk Jan Meijer,*** geboren te Groningen 11 October 1907, en diens minderjarige wettige nakomelingen, en ***Arend Toucko Meijer,*** geboren te Groningen 30 October 1911, en diens minderjarige wettige nakomelingen, den geslachtsnaam veranderen in dien van ***Schuitema Meijer;*** 2° ***Willem*** Speijer, geboren te Haren (Groningen) 14 December 1909, en diens minderjarige wettige nakomelingen, den geslachtsnaam veranderen in dien van ***van Rood Speijer;***

2.17 Juli 1934, no. 57, dat ***Julia Hakker,*** geboren te Amsterdam 3 April 1930, haar geslachtsnaam verandere in dien van ***Vogt;***

3.8 November 1934, no. 52, 'dat 1° ***Bernerdus Marie Boswinkel***, geboren te Heerlen 20 Juli 1932, zijn geslachtsnaam verandere in dien ***van Steur;*** 2° ***Theodorus Schoonhoven,*** geboren te Utrecht 19 April 1923, zijn geslachtsnaam verandere in dien van ***Stuurop*** ; 3° ***Thea Ras,*** geboren te 's-Gravenhage 1 Maart 1927, haar geslachtsnaam verandere in dien van ***Hollaar*** ; 4° ***Maurits Ut,*** geboren te 's-Gravenhage 16 Juli 1928, zijn geslachtsnaam verandere in dien van ***Eynsbergen.***

Bij besluit van den Gouverneur-Generaal van Nederlandsch-Indië is goedgevonden:

1.29 September 1934, no. 38, aan Kiagoes ***Hadji Mohamad Saman,*** te Kotaboemi (Lampongsche Districten) te vergunnen den geslachtsnaam ***Saman*** aan te nemen;

2.1 October 1934, no. 24, aan ***Jan,*** 'zich noemende ***Jan van Kloon,*** te Magelang (Midden-Java), te vergunnen den geslachtsnaam van ***Kloon*** aan te nemen;

3.1 October 1934, no. 25, aan ***Christine,*** minderjarige pleegdochter van ***V. Portier,*** te Batavia-Centrum, te vergunnen den geslachtsnaam ***Portier*** aan te nemen;

4.1 October 1934, no. 26, aan ***Christiaan Leonard*** en ***Herman,*** minderjarige pleegkinderen van ***J. H. Prevoo,*** te Bandoeng, te vergunnen den geslachtsnaam ***Scheepe*** aan te nemen ;

5.4 October 1934, no. 26, aan ***Hadji Choesen,*** als kind genaamd Samiadi ***Prajitno,*** te Sidhoardjo (Oost-Java), te vergunnen den geslachtsnaam Choesen aan te nemen;

6.4 October 1934, no. 27, aan ***Islam Sosroadikoesoemo,*** te Djokjakarta, te vergunnen den geslachtsnaam ***Sosroadikoesoemo*** aan te -nemen;

7. 4 October 1934, no. 28, aan ***Hadji Markan,*** te Soerabaja, te vergunnen den geslachtsnaam ***Markan*** aan te nemen ;

8.4 October 1934, no. 29, aan Raden ***Hadji Achmad Zaini,*** te Blega (Oost-Java), te vergunnen den geslachtsnaam ***Zaini*** aan te nemen;

9.18 October 1934, no. *2,* aan ***Josephina,*** minderjarige pleegdochter van wijlen ***G.*** te ***Grotenhuis*** — wiens weduwe C. ***Schumacher*** te Bandoeng woont — te vergunnen den geslachtsnaam ***te Grotenhuis*** aan te nemen.

Nº. 2 LIIIE JAARGANG FEBRUARI 1935

DE NEDERLANDSCHE LEEUW

MAANDBLAD

VAN HET

KONINKLIJK NEDERLAND'SCH GENOOTSCHAP VOOR GESLACHTKUNDE EN WAPENKUNDE.

GEVESTIGD TE 's-GRAVENHAGE.



REDACTEUR:
Dr. TH. R. VALCK LUCASSEN.
Huize Sparrenheide, Driebergen.

Algemeene Kennisgevingen.

Benoeming van gewone leden.

De gewone leden *van* het Genootschap worden op voordracht van ten minste één lid, na gehouden ballotage, door het Bestuur benoemd.

Opgave van candidaat-leden gelieve men te richten tot den Secretaris.

Contributie.

De jaarlijksche contributie voor de gewone leden bedraagt f 10.-, ingaande op 1 Januari.

Men gelieve deze te voldoen door storting vóór 1 Maart op postrekening n°. 20910 van den „Penningmeester van het Genootschap" of door toezending per postwissel aan diens adres (Jhr. H. Trip, *Nassau-Zuylensteinstraat* 6, *'s-Gravenhage).*

Na 1 Maart zal over de verschuldigde contributie met verhooging van inningskosten worden beschikt.

Nieuwe leden, die in den loop van het jaar tot het Genootschap toetreden, gelieven hunne contributie op de hierboven aangegeven wijze te voldoen vóór het verstrijken van de maand, volgende op die van hunne benoeming, bij gebreke waarvan als boven zal worden gedisponeerd.

Opzegging moet geschieden vóór 1 December, voorafgaande aan het Genootschapsjaar, met ingang waarvan men zijn lidmaatschap wenscht te beeindigen.

Dezelfde bepalingen gelden m.m. voor de abonnementsgelden.

Abonnementen op het Maandblad.

Voor niet -leden van het Genootschap, alsmede voor bibliotheken en archieven, is het Maandblad verkrijgbaar tegen eene abonnementsprijs van f 10.—.

Men gelieve zich hiervoor op te geven bij den Redacteur van het Maandblad.

Zie voor de wijze van betaling hierboven onder: Contributie.

Overdrukken.

Indien van bijdragen voor het Maandblad overdrukken worden gewenscht, moet hiervan, onder opgave van het benoodigde aantal, reeds bij de toezending der copie aan den Redacteur kennis worden gegeven.

De prijs bedraagt voor 1-15 expl. fl.-, f 2.-, f 3.-, en f 4.— respect. voor ¼, ½, ¾ en 1 heel vel (lö blz.), waarbij in het oog te houden is, dat 1 blz. der overdrukken ongeveer overeenkomt met ¾ kolom van het Maandblad. Voor meer dan 15 exempl. treedt eene matige verhooging in.

Medewerkers, die zich met extra-nummers van het Maandblad zouden willen tevreden stellen, kunnen deze verkrijgen a f 0.25 per stuk. Aangezien deze nummers echter speciaal voor de aanvragers moeten worden gedrukt, is ook in dit geval opgave van het gewenschte aantal bij de toezending der copie noodzakelijk.

Losse exemplaren en oude jaargangen van het Maandblad.

Losse exemplaren van het Maandblad zijn, voor zoover leverbaar, aan het Bureau van het Genootschap verkrijgbaar à f 1.-. Voor complete oude jaargangen is de prijs vastgesteld in verhouding tot de grootte van den aanwezigen voorraad.

Bibliotheek en Verzamelingen vaa het Genootschap.

De Verzamelingen van het Genootschap, inclusief de Bibliotheek, gevestigd *Bleyenburg* 5 te *'s-Gravenhage,* zijn voor de leden toegankelijk ieder en Maandag van 9½—12 en van 2-5 uur.

Inlichtingendienst.

Ten behoeve van de leden is een inlichtingendienst ingesteld, die tegen onderstaand tarief uit de talrijke verzamelingen, welke het Genootschap ten dienste staan, gegevens op genealogisch en heraldisch gebied verstrekt.

Voor de beantwoording van elke gestelde vraag wordt bij de inzending aan het Bureau van het Genootschap een bedrag van f 0.50 in postzegel8 ingewacht, met dien verstande, dat inlichtingen op verschillende vragen, in één brief samengevat, elk afzonderlijk in rekening worden gebracht. Wanneer er echter aanleiding bestaat om verschillende vragen in verband met haren aard als één vraag te beschouwen, kan — ter beoordeeling door het Bestuur — dit tarief worden verlaagd.

Vragen, welke niet van het verseheldigde bedrag zijn vergezeld, worden onbeantwoord terzijde gelegd.

Den leden wordt ernstig in overweging gegeven slechts dan een beroep op de kolommen van het Maandblad te doen, wanneer de inlichtingendienst geen uitkomst mocht bieden.

Maandelijksche Bijeenkomsten.

Op den eersten Maandag van iedere maand, des n.m. ten 4½ ure, hebben ledenbijeenkomsten plaats en wel gedurende de maanden October tot en met Mei in *Café-Restaurant „de Kroon", Spui 10,* te *'s-Gravenhage* en gedurende de maanden Juni tot en met September in *Hôtel Witte Brug* te *Scheveningen.*

Wanneer de eerste Maandag der maand op een erkenden Christelijken feestdag valt, heeft de bijeenkomst eene week later plaats.

Bovendien hebben op den eersten Zaterdag der maanden October tot en met Juni, des n.m. ten 3 ure, in het gebouw *Koningstraat 21* te *Arnhem* bijeenkomsten plaats van de Groep van in Gelderland wonende leden. Deze bijeenkomsten zijn ook voor de overige leden van het Genootschap toegankelijk.

Wekelijksche Portefeuille.

Voor de te 's-Gravenhage woonachtige leden bestaat gelegenheid zich te abonneeren op eene wekelijksche portefeuille met tijdschriften, waarvoor hunne jaarlijksche contributie met f 5.— wordt verhoogd.

Men gelieve zich hiervoor op te geven aan het Bureau van het Genootschap, waarheen ook alle correspondentie, de portefeuille betreffende, dient te worden gericht.

Naamsverandering en naamsaanneming.

Aan belanghebbenden, die tegen op pag. 3 van den omslag medegedeelde aanvragen om naamsverandering of naamsaanneming bezwaarschriften zouden wenschen in te dienen, wordt in overweging gegeven zich voor inlichtingen te wenden tot den Secretaris.

Officieele mededeelingen betreffende naamsveranderingen en naamsaannemingen.

In de Nederlandsche Staatscourant zijn in den loop der maand December van het jaar 1934 gepubliceerd de navolgende hier te lande gedane verzoeken om naamsverandering:

1. van ***Petrus Johannes van Egmond, ten*** behoeve van de minderjarige ***Emma Bruynes*** tot het veranderen van dezer geslachtsnaam ***Bruynes*** in dien van ***van Egmond;***
2. van ***Frederik Gerrit Massee,*** te Naarden, als voogd over ***Elisabeth*** Maria ***Jansen,*** tot het veranderen van dezer geslachtsnaam ***Jansen*** in dien van ***Massee;***
3. van ***Nane Klomp*** en ***Jetske van Houten,*** echtelieden, te Donkerbroek gem. Ooststellingwerf, ten behoeve van den minderjarige ***Jan Pieter Hofmans,*** tot het veranderen van diens geslachtsnaam ***Hofmans*** in dien van ***Klomp;***
4. van ***Douwe Geerdink,*** fabrieksarbeider, te Leeuwarden, en zijn echtgenoote ***Syke Kuperus,*** als voogd en toeziende voogdes over ***Minke van der Veen,*** geboren 19 Januari 1929, dochter van ***Minke van der Veen,*** tot het veranderen van dezer geslachtsnaam van der ***Veen*** in dien van van der ***Veen Geerdink;***
6. van ***Qosewina Louisa Feekes,*** te Deventer, als moedervoogdes over haar minderjarige kinderen Helena ***Johanna Madini*** en ***Leo Moeddrik,*** ter bekoming van toestemming, dat deze den geslachtsnaam ***Feekes*** zullen mogen aannemen;
6. ***Bernardus Gijsbertus Senstius*** en ***Jacques George Le Comte,*** beiden te 's-Gravenhage, als voogd en toeziende voogd over de minderjarige ***Johanna Hermina Le Comte,*** geboren te 's-Gravenhage 22 Februari 1918, tot het veranderen van dezer geslachtsnaam Le ***Comte*** in dien van ***Senstius.***

Aan den Gouverneur-Generaal van Nederlandsch-Indië hebben verzocht:

1. J. ***Pfaff,*** te Jogjakarta, aan zijn minderjarigen pleegzoon, bij den doop genaamd ***Martinus Ferdinandus,*** te vergunnen den geslachtsnaam ***Pfaff*** aan te nemen;
2. ***L. F. Kegelmann,*** te Medan, aan zijn minderjarige pleegdochter, bij den doop genaamd ***Lientje,*** te vergunnen den geslachtsnaam ***Kegelmann*** aan te nemen;
3. ***J. A. Smit,*** te Semarang, aan de minderjarige natuurlijke niet erkende kinderen ***Augusta, Cornelia*** en ***Mari*** te vergunnen den geslachtsnaam ***Smit*** aan te nemen;
4. vrouwe ***J. F. Leidelmeijer,*** te Soerabaja, aan haar minderjarige pleegdochter, bij den doop genaamd ***Hetty,*** te vergunnen den geslachtsnaam ***Leidelmeijer*** aan te nemen;
5. ***F. E. van der Sar,*** weduwe van ***H. G. de Villeneuve,*** te Soerabaja, aan ***Léon Gerard van*** der Sar, geboren te Ngandjoek 23 December 1913, te vergunnen zijn geslachtsnaam van der Sar te veranderen in dien van ***de Villeneuve;***
6. ***Hadji Abdoel Malik,*** te Pematang Siantar (Oostkust van Sumatra), hem te vergunnen den geslachtsnaam ***Malik*** aan te nemen;
7. ***E. Ooms*** en zijn echtgenoote ***T. Meijer,*** te Krawang (West-Java), aan hun minderjarigen pleegzoon ***Frederik Karel Boerboom,*** geboren te Madioen 30 Juli 1929, te vergunnen zijn geslachtsnaam ***Boerboom*** te veranderen in dien van Ooms;
8. ***B. J. van Blijenburgh*** en zijn echtgenoote N. ***A. Nicholai,*** cultuur-onderneming Krebet (Oost-Java), aan hun minderjarige pleegdochter, bij den doop genoemd ***Jacoba Wilhelmine Eveline,*** te vergunnen den geslachtsnaam van ***Blijenburgh*** aan te nemen;
9. ***C. H. Rijshouwer,*** te Tjimahi (West-Java), aan zijn minderjarige pleegdochter, bij den doop genoemd ***Diederika Johanna Margaretha,*** te vergunnen den geslachtsnaam ***Rijshouwer*** aan te nemen.

Bij Koninklijk besluit is toegestemd:

1. 17 Juli 1934, nº. 57, dat 1º. ***Egbert Lokhorst,*** geboren te Groningen 24 Mei 1927, zijn geslachtsnaam verandere in dien van ***Seubring;*** 2º. ***Jan Pieter*** Leur, geboren te den Helder 20 Maart 1929, zijn geslachtsnaam verandere in dien van ***Rijkers Leur;***
2. 4 December 1934, nº. 40, dat 1º. ***Christiaan Antonius Klop,*** géboren te Amsterdam 5 Augustus 1910, en diens minderjarige wettige nakomelingen, den geslachtsnaam veranderen in dien van ***Bekker;*** 2º. ***Johannes Hubertus Cruijer,*** geboren te 's-Gravenhage 20 Februari 1928, zijn geslachtsnaam veranderen in dien van ***Röhrig;*** 3º. ***Mathilde Rosalie Deplace,*** geboren te 'e-Gravenhage 5 Maart 1917, haar geslachtsnaam verandere in dien van ***Hoenders;*** 4º. ***Johanna Brugman,*** geboren te Kerkrade 19 Juni 1928, haar geslachtsnaam verandere in dien van ***Holtus.***

Bij besluit van den Gouverneur-Generaal van Nederlandsch-Indië is g o e d g e v o n d e n:

1. 30 October 1934, nº. 25, aan ***Hadji Abdulkarim Haroen,*** te Gedangan (Oost-Java), te vergunnen den geslachtsnaam ***Haroen*** aan te nemen;
2. 30 October 1934, nº. 26, aan ***Soerowirjono,*** te Soerabaja, te vergunnen den geslachtsnaam ***Soerowirjono aan*** te nemen;
3. 30 October 1934, nº. 27, aan ***Mahjan bin Naiman,*** te Indralaja (Palembang), te vergunnen den geslachtsnaam ***Naiman*** aan te nemen;
4. 30 October 1934, nº. 28, aan ***Raden Mas Wirosoegondo,*** te Solo (Soerakarta), te vergunnen den geslachtsnaam ***Wirosoegondo*** aan te nemen;
5. 30 October 1934, nº. 29, aan ***Jacob Damopoli,*** te Poerworedjo (Midden-Java), te vergunnen den geslachtsnaam ***Djosari*** aan te nemen;
6. 30 October 1934, nº. 30, aan Maria, zich noemende ***Maria van Kempen,*** te Batavia, te vergunnen den geslachtsnaam van ***Kempen*** aan te nemen;
7. 30 October 1934, nº. 31, aan ***Maximian Stephan Ferdinand,*** wd. le. klerk (met den titel van 3den commies) bij den Dienst der Algemeene Pakhuizen te Soerabaja, en zijne echtgenoote ***Tita Theresia*** te vergunnen de geslachtsnamen onderscheidenlijk ***Ferdinand*** en ***Soedjilah*** aan te nemen;
8. 31 October 1934, nº. 28, aan Marie ***Adolphine van Zijp,*** geboren te Magelang (Midden-Java) 6 October 1910, pleegdochter van ***Lassimah,*** weduwe van ***H. Jenni,*** te Djokja (Jogjakarta), te vergunnen haren geslachtsnaam ***van Zijp*** te veranderen in dien van van ***Zijp Jenni;***
9. 2 November 1934, nº. 6, aan ***Pauline Hagenbeek,*** geboren te Soerabaja 9 September 1909, te vergunnen haren geslachtsnaam ***Hagenbeek*** te veranderen in dien van ***Schwab Hagenbeek;***
10. 6 November 1934, nº. 36, aan ***Dasijem,*** zich noemende Dasijern ***Johanna,*** weduwe van ***Dete,*** te Magelang (Midden-Java), te vergunnen den geslachtsnaam ***Johanna*** aan te nemen.

N°. 3 LIIIE JAARGANG MAART 1935

DE NEDERLANDSCHE LEEUW

MAANDBLAD

VAN HET

KONINKLIJK NEDERLANDSCH GENOOTSCHAP
VOOR GESLACHT* EN WAPENKUNDE.

GEVESTIGD TE 's-GRAVENHAGE.



REDACTEUR:
Dr. TH. R. VALCK LUCASSEN.
Huize Sparrenheide, Driebergen.

Algemeene Kennisgevingen.

Benoeming van gewone leden.

De gewone leden van het Genootecha worden op voordrachtvan ten minste één lid, na gehouden ballotage, door het Bestuur benoemd.

Opgave van candidaat-leden gelieve men te richten tot den Secretaris.

Contributie.

De jaarlijksche contributie voor de gewone leden bedraagt f lO.-, ingaande op 1 Januari.

Men gelieve deze te voldoen door storting vóór 1 Maart op postrekening no. 20910 van den „Penningmeester van het Genootschap" of door toezending per postwissel aan diens adres (Jhr. H. Trip, *Nassau-Zuylensteinstraat* 6, *'s-Gravenhage).*

Na 1 Maart zal over de verschuldigde contributie met verhooging van inningskosten worden beschikt.

Nieuwe leden, die in den loop van het jaar tot het Genootschap toetreden, gelieven hunne contributie op de hierboven aangegeven wijze te voldoen vóór het verstrijken van de maand, volgende op die van hunne henoeming, bij gebreke waarvan als boven zal worden gedisponeerd.

Opzegging moet geschieden vóór 1 December, voorafgaande aan het Genootschapsjaar, met ingang waarvan men zijn lidmaatschap wenscht te beeindigen.

Dezelfde bepalingen gelden m.m. voor de abonnementsgelden.

Abonnementen op het Maandblad.

Voor niet-leden van het Genootschap, alsmede voor bibliotheken en archieven, is het Maandblad verkrijgbaar tegen eene abonnementsprijs van f 10.—.

Men gelieve zich hiervoor op te geven bij den Redacteur van het Maandblad.

Zie voor de wijze van betaling hierboven onder: Contributie.

Overdrukken.

Indien van bijdragen voor het Maandblad overdrukken worden gewenscht, moet hiervan, onder opgave van het benoodigde aantal, reeds bij de toezending der copie aan den Redacteur kennis worden gegeven.

De prijs bedraagt voor 1-15 expl. f l.-, f 2.-, f 3.-, en f 4.— respect. voor ¼, ½, ¾ en 1 heel vel (16 blz.), waarbij in het oog te houden is, dat 1 blz. der overdrukken ongeveer overeenkomt met ¾ kolom van het Maandblad. Voor meer dan 15 exempl. treedt eene matige verhooging in.

Medewerkers, die zich met extra-nummers van het Maandblad zouden willen tevreden stellen, kunnen deze verkrijgen a f 0.25 per stuk. Aangezien deze nummers echter speciaal voor de aanvragers moeten worden gedrukt, is ook in dit geval opgave van het gewenschte aantal bij de toezending der copie noodzakelijk.

Losse exemplaren en oude jaargangen van het Maandblad.

Losse exemplaren van het Maandblad zijn, voor zoover leverbaar, aan het Bureau van het Genootschap verkrijgbaar àf l.-. Voor complete oude jaargangen is de prijs vastgesteld in verhouding tot de grootte van den aanwezigen voorraad.

Bibliotheek en Verzamelingen van het Genootschap.

De Verzamelingen van het Genootschap, inclusief de Bibliotheek, gevestigd *Bleyenburg 5* te *'s-Gravenhage,* zijn voor de leden toegankelijk iedere Maandag van 9½—12 en van 2-5 uur.

Inlichtingendienst.

Ten behoeve van de leden is een inlichtingendienst ingesteld, die tegen onderstaand tarief uit de talrijke verzamelingen, welke het Genootschap ten dienste staan, gegevens op genealogisch en heraldisch gebied verstrekt.

Voor de beantwoording van elke gestelde vraag wordt bij de inzending aan het Bureau van het Genootschap een bedrag van f 0.50 in postzegels ingewacht, met dien verstande, dat inlichtingen op verschillende vragen, in één brief samengevat, elk afzonderlijk in rekening worden gebracht. Wanneer er echter aanleiding bestaat om verschillende vragen in verband met haren aard als één vraag te beschouwen, kan — ter beoordeeling door het Bestuur — dit tarief worden verlaagd.

Vragen, welke niet van het versehuldigde bedrag zijn vergezeld, worden onbeantwoord terzijde gelegd.

Den leden wordt ernstig in overweging gegeven slechts dan een beroep op de kolommen van het Maandblad te doen, wanneer de inlichtingendienst geen uitkomst mocht bieden.

Maandelijksche Bijeenkomsten.

Op den eersten Maandag van iedere maand, des n.m. ten 4½ ure, hebben ledenbijeenkomsten plaats en wel gedurende de maanden October tot en met Mei in *Café-Restaurant „de Kroon", Spui 10,* te *'s-Gravenhage* en gedurende de maanden Juni tot en met *September* in *Hôtel Witte Brug* te *Scheveningen.*

Wanneer de eerste Maandag der maand op een erkenden Christelijken feestdag valt, heeft de bijeenkomst eene week later plaats.

Bovendien hebben op den eersten Zaterdag der maanden October tot en met Juni, des n.m. ten 3 ure, in het gebouw *Koningstraat 21* te *Arnhem* bijeenkomsten plaats van de Groep van in Gelderland wonende leden. Deze bijeenkomsten zijn ook voor de overige leden van het Genootschap toegankelijk.

Wekelijksche Portefeuille.

Voor de te 's-Gravenhage woonachtige leden bestaat gelegenheid zich te abonneeren op eene wekelijksche portefeuille met tijdschriften, waarvoor hunne jaarlijksche contributie met f 5.— wordt verhoogd.

Men gelieve zich hiervoor op te geven aan het Bureau van het Genootschap, waarheen ook alle correspondentie, de portefeuille betreffende, dient te worden gericht.

Naamsverandering en naamsaanneming.

Aan belanghebbenden, die tegen op pag. 3 van den omslag medegedeelde aanvragen om naamsverandering of naamsaanneming bezwaarschriften zouden wenschen in te dienen, wordt in overweging gegeven zich voor inlichtingen te wenden tot den Secretaris.

Officieelo mededeelingen betreffende naamsveranderingen en naamsaannemingen.

In de **Nederlandsche Staatscourant** zijn in den loop der maand Januari van het jaar 1936 gepubliceerd de navolgende hier te lande gedane verzoeken om naamsverandering:

1. van *IJsbrand Buis Kzn.*, te Leeuwarden, ten behoeve van den minderjarige *Antoon Baumann*, tot het veranderen van diens geslachtsnaam in dien van *Buis*;

2. van *Petrus Wilhelmus Bakker en Christina Bruist*, echtelieden, te Haarlem, ten behoeve van *Anna Maria Kokkelhoren*, geboren te Amsterdam 13 Augustus 1926, tot het veranderen van dezer geslachtsnaam *Kokkelhoren* in dien van *Bakker;*

3. van *Cornelis Dekker*, te Krabbendam gem. Warmenhuizen, ten behoeve van de minderjarige *Johanna Helder*, tot het veranderen van dezer geslachtsnaam *Helder* in dien van *Dekker;*

4. van *Johan Gerhard Wooldrik* en *Johanna Frederika Heintje Louwes*, echtelieden, te Enschede, ten behoeve van de minderjarige *Annie Halff*, tot het veranderen van dezer geslachtsnaam *Halff* in dien van *Wooldrik;*

5. van *Johannes Marinus Lievaart*, te Nijmegen, als voogd over *Emmy Uithof*, tot het veranderen van dezer geslachtsnaam *Uithof* in dien van Lievaart;

6. van *F. Haverkorn* en *T. M. de Roos*, echtelieden, te 's-Gravenhage, ten behoeve van den minderjarige *Ernst Jacques de Graaf*, tot het veranderen van diens geslaohtsnaam de Graaf in dien van Haverkorn;

7. van *Willem Brakelé*, te Utrecht, tot het veranderen van diens geslachtsnaam *Brakelé* in dien van *Ras;*.

8. van *Franciscus Wilhelmus Antonius* Tomas, te Amsterdam, ten behoeve van den minderjarige *Hans van der Velde*, tot het veranderen van diens geslachtsnaam van der *Velde* in dien van *Tomas;*

9. van *François Dassen*, postbeambte, en *Maria Josephina Frederiku*, echtelieden, te Maastricht, als voogd en toeziende voogdes over de minderjarige *Johanna Maria Dewinden*, tot het veranderen van dezer geslachtsnaam *Dewinden* in dien van *Dassen;*

10. van *Pieter* Simon *Mijnlief* en *Helena Maria van Hulst*, echtelieden, te 's-Gravenhage, ten behoeve van de minderjarige Dina *Jongeneelen*, tot het veranderen van dezer geslachtsnaam *Jongeneelen* in dien van *Mijnlief*.

Aan den **Gouverneur-Generaal van Nederlandsch-Indië** hebben verzocht:

1. *J. D. Broers en* zijn echtgenoote *Soedarsiejens*, te Pamekasan (Oost-Java), hun minderjarigen pleegzoon, *Johannes Petrus de Blaer*, geboren te Semarang 20 Januari 1927, te vergunnnen zijn geslachtsnaam de *Blaer* te veranderen in dien van *Broers;*

2. *A. Veldhoedt*, te Pati (Midden-Java), zijn minderjarigen pleegzoon, bij den doop genaamd *Adam Nono*, te vergunnen den geslachtsnaam *Veldhoedt* aan te nemen;

3.8. *J. Pieroelie en zijn* echtgenoote *Toto*, te Jogjakarta, hun minderjarigen zoon, *Aristide Marie Dieudonné*, te vergunnen den geslachtsnaam *Pieroelie* aan te nemen;

4. *Hadji Achmad Kalioebi*, te Tandjong Karang, hem te vergunnen den geslachtsnaam *Kalioebi* aan te nemen.

Bij Koninklijk besluit is toegestemd:

1.11 Augustus 1934, nº. 12, dat 1º. *Allan Leslie Ponsonby*, geboren te Londen 16 Mei 1927, zijn geslachtsnaam verandere in dien van *Ponsonby Suringa*; 2º. *Alexandra Françoise Georgine Bouwmans*, geboren te 'a-Gravenhage 14 Augustus 1914, haar geslachtsnaam verandere in dien van *Nieuwenhuys*;

2.8 October 1934, nº. 52, dat 1º. Catharina *Maria Bos*, geboren te Leiden 13 Juni 1931, haar geslachtsnaam verandere in dien van *Spiering;* 2º. *Berendina Theoclora de Lassacquère*, geboren te Arnhem 18 Januari 1929, haar geslachtsnaam verandere in dien van *Blank&;*

3.8 November 1934, nº. 53, dat *Frans Scheringu*, geboren te Brunssum 21 April 1932, zijn geslachtsnaam verandere in dien van *Scheringa Mijdema*;

4.7 Januari 1936, nº. 34, dat 1º. *Meijer Lopes Cardozo*, geboren te Amsterdam 14 Augustus 1928, zijn geslachtsnaam verandere in dien van Brilleman *Lopes Cardozo;* 2º. *Petrus Maria Vermeulen*, geboren te Mierlo 27 November 1925, zijn geslachtsnaam verandere in dien van *van Dongen* ; 3º. *Frans Hartog Geuskens*, geboren te Utrecht 5 December 1918, zijn geslachtsnaam verandere in dien van *Gouders*.

Bij **besluit van deö Gouverneur-Generaal van Nederlandsch-Indië** is go e d ge vond en :

1. 27 November 1934, nº. 42, aan *Tjokroprajitno*. vroeger genaamd *Moestadjab, te* Soerabaja, te vergunnen den geslachtsnaam *Asmo* aan te nemen;

2.28 November 1934, nº. 20. aan *Raden Boesono*, te Semarang. te vergunnen den geslachtsnaam de Slimmerd aan te nemen;

3.28 November 1934, nº. 21, aan *Catharina Tasminah*, echtgenoote van *Zaphyrinus Samoeël Tidajo*, te Bandoeng, te vergunnen den geslachtsnaam *Tasminah* aan te nemen;

4.8 December 1934, nº. 21, aan Raden *Mohamad Singgih*, te Tjepoe (Midden-Java), te vergunnen den geslachtsnaam *Tjokroboesono* aan te nemen ;

5. 10 December 1984, nº. 28, aan *Johannes Herman en Helena*, minderjarige pleegkinderen van *J. A. L. Hes*, te Bandoeng, te vergunnen den geslachtsnaam *Hes* aan te nemen;

6.10 December 1934, nº. 29, aan *Hadji Avandi*, te Soerakarta, te vergunnen den geslachtsnaam *'Avandi* aan te nemen;

7.10 December 1934, nº. 30, aan *Mohamad Soedibijo*, 1º. luitenant der infanterie, te vergunnen den geslachtsnaam *Soedibijo* aan te nemen ;

8.11 December 1934, nº. 29, aan *Johan Cornelis*, zich noemende *Johan Cornelis Burkens*, drukker bij de Lands-

drukkerij, te vergunnen den geslachtsnaam ***Burkens*** aan te nemen ;

9. 11 December 1934, nº. 30, aan ***Aramis,*** zich noemende ***Aramis Fisscher,*** ambtenaar 4e. kl. bij de Post-, Telegraaf- en Telefoondienst te Soerabaja, te vergunnen den geslachtsnaam ***Tisscher*** aan te nemen ;

10. 11 December 1934, nº. 31, aan ***Ponijem,*** echtgenoote van ***Willem Dirk Johan Samallo,*** Europeesch sergeant schrijver, algem. stamb. nº. 89590, te vergunnen den geslachtsnaam ***Djodarjo*** aan te nemen ;

ll. 11 December 1934, nº. 32, aan ***Emma Armi,*** echtgenoote van ***Johannes Warokku,*** te Lawang (Oost-Java), te vergunnen den geslachtsnaam ***Warokka*** aan te nemen;

12. 24 December 1934, nº. 31, aan ***Hadji Moestopo*** te vergunnen den geslachtsnaam ***Moestopo*** aan te nemen;

13. 24 December 1934, no. 32, aan ***Hadji Moehamad,*** te Meester-Cornelis, te vergunnen den geslachtsnaam ***Moehamad*** aan te nemen.

Bij **resolutie van den Gouverneur van Suriname** d.d. 20 November 1934, nº. 3714, is aan ***Alfred Martinus David*** „***Tjon Akien***" toestemming verleend zijn geslachtsnaam, dien van zijn kinderen Cecilia ***Hermin***, ***Polly Howardine*** en ***Sonia*** Lucretia en dien van zijn pleegkinderen ***Aida Graziella*** „***Meijer***" en ***Willem Gerhard Alfred*** „***Ramirez***" te veranderen in dien van ***Aiken***.

N°. 4 LIII[E] JAARGANG APRIL 1935

DE NEDERLANDSCHE LEEUW

MAANDBLAD

VAN 'HET

KONINKLIJK NEDERLANDSCH GENOOTSCHAP VOOR GESLACHT- EN WAPENKUNDE.

GEVESTIGD TE 's-GRAVENHAGE+



REDACTEUR :

Dr. TH. R. VALCK LUCASSEN.

Huize Sparrenheide, Driebergen.

Algemeene Kennisgevingen.

Benoeming van gewone leden.

De -gewone leden van het Genootschap worden op voordracht van ten minste één lid, na gehouden ballotage, door het Bestuur benoemd.

Opgave van candidaat-leden gelieve men te richten tot den Secretaris.

Contributie.

De jaarlijksche contributie voor de gewone leden bedraagt f lO.-, ingaande op 1 Januari.

Men gelieve deze te voldoen door storting vóór 1 Maart op postrekening n°. 20910 van den „Penningmeester van het Genootschap" of door toezending per postwissel aan diens adres (Jhr. H. Trip, *Nassau-Zuylensteinstraat* 6, *'s-Gravenhage).*

Na 1 Maart zal over de verschuldigde contributie met verhooging van inningskosten worden beschikt.

Nieuwe leden, die in den loop van het jaar tot het Genootschap toetreden, gelieven hunne contributie op de hierboven aangegeven wijze te voldoen vóór het verstrijken van de maand, volgende op die van hunne henoeming, bij gebreke waarvan als boven zal worden gedisponeerd.

Opzegging moet geschieden vóór 1 December, voorafgaande aan het Genootschapsjaar, met ingang waarvan men zijn lidmaatschap wenscht te beeindigen.

Dezelfde bepalingen gelden m.m. voor de ab o n n e mentsgelden.

Abonnementen op het Maandblad.

Voor niet - 1 e d en van het Genootschap, alsmede voor bibliotheken en archieven, is het Maandblad verkrijgbaar tegen eene abonnementsprijs van f 10.—.

Men gelieve zich hiervoor op te geven bij den Red a c teur van het Maandblad.

Zie voor de wijze van betaling hierboven onder: Contributie.

Overdrukken.

Indien van bijdragen voor het Maandblad o verdrukken worden gewenscht, moet hiervan, onder opgave van het benoodigde aantal, reeds bij de toezending der copie aan den Redacteur kennis worden gegeven.

De prijs bedraagt voor 1-15 expl. f l.-, f 2.-, f 3.—, en f 4.— respect. voor $\frac{1}{4}$, $\frac{1}{2}$, $\frac{3}{4}$ en 1 heel vel (lö blz.), waarbij in het oog te houden is, dat 1 blz. der overdrukken ongeveer overeenkomt met $\frac{3}{4}$ kolom van het Maandblad. Voor meer dan 15 exempl. treedt eene matige verhooging in.

Medewerkers, die zich met ex t r a - nu m m e r Y van het Maandblad zouden willen tevreden stellen, kunnen deze verkrijgen a f 0.25 per stuk. Aangezien deze nummers echter speciaal voor de aanvragers moeten worden gedrukt, is ook in dit geval opgave van het gewenschte aantal bij de toezending der copie noodzakelijk.

Losse exemplaren en oude jaargangen van het Maandblad.

Losse exemplaren vau het Maandblad zijn, voor zoover leverbaar, aan het B UP eau van het Genootschap verkrijgbaar à f 1.—. Voor complete oude jaargangen is de prijs vastgesteld in verhouding tot de grootte van den aanwezigen voorraad.

Bibliotheek en Verzamelingen van het Genootschap.

De Verzamelingen van het Genootschap, inclusief de Bibliotheek, gevestigd *Bleyenburg 5* te *'s-Gravenhage,* zijn voor de leden toegankelijk i e deren Maandag van 9½—12 en van 2-5 uur.

Inlichtingendienst.

Ten behoeve van de leden is een inlichtingendien 3 t ingesteld, die tegen onderstaand tarief uit de talrijke verzamelingen, welke het Genootschap ten dienste staan, gegevens op genealogisch en heraldisch gebied verstrekt.

Voor de beantwoording van elke gestelde vraag wordt bij de inzending aan het Bureau vau het Genootschap een bedrag vau f 0.50 in postzegels ingewacht, met dien verstande, dat inlichtingen op verschillende vragen, in één brief samengevat, elk afzonderlijk in rekening worden gebracht. Wanneer er echter aanleiding bestaat om verschillende vragen in verband met haren aard als één vraag te beschouwen, kan — ter beoordeeling door het Bestuur — dit tarief worden verlaagd.

Vragen, welke niet van het versohuldigde bedrag zijn vergezeld, worden o n b e an t w o o r d terzijde gelegd.

Den leden wordt ernstig in overweging gegeven slechts dan een beroep op de kolommen van het Maandblad te doen, wanneer de inlichtingendienst geen uitkomst mocht bieden.

Maandelijksche Bijeenkomsten.

Op den eersten Maandag van iedere maand, des n.m. ten 4½ UP e, hebben ledenbijeenkomsten plaats en wel gedurende de maanden October tot en met Mei in *Café-Restaurant „de Kroon", Spui 10,* te *'s-Gravenhage* en gedurende de maanden J uni tot en met S ep t e m b e r in *Hôtel Witte Brug* te *Scheveningen.*

Wanneer de eerste Maandag der maand op een erkenden Christelijken feeytdag valt, heeft de bijeenkomst eene week later plaats.

Bovendien hebben op den eersten Zaterdag der maanden October tot en met Juni, des n.m. ten 3 ´u ne, in het gebouw *Koningstraat 21* te *Arnhem* bijeenkomsten plaats van de Groep van in Gelderland wonende leden. Deze bijeenkomsten zijn ook. voor de overige leden van het Genootschap toegankelijk.

Wekelijksche Portefeuille.

Voor de te 's - G r a v en h a ge woonachtige leden bestaat gelegenheid zich te abonneeren op eene wekelijksche port e f e u i 11 e met tijdschriften, waarvoor hunne jaarlijksche contributie met f 5.— wordt verhoogd.

Men gelieve zich hiervoor op te geven aan het Bureau van het Genootschap, waarheen ook alle correspondentie, de portefeuille betreffende, dient te worden gericht.

Naamsverandering en naamsaatmeming.

Aan belanghebbenden, die tegen op pap. 3 van den omslag medegedeelde aanvragen om naamsverandering ot naams-aanneming b e z w a a r s c h r i f t e n zouden wenschen in te dienen, wordt in overweging gegeven zich voor inlichtingen te wenden tot den Secretaris.

Officieele mededeelingen betreffende naamsveranderingen en naamsaannemingen.

In de **Nederlandsche Staatscourant** zijn in den loop der maand Februari van het jaar 1935 gepubliceerd de navolgende hier te lande gedane verzoeken om naamsverandering en naamaaanneming:

1. van ***Willem George Emile d'Artillact Brill***, Harer Majesteits gezant te Caracas, Venezuela, om den geslachtsnaam *d'Artillact Brill* te mogen veranderen in dien van *d'Artillac Brill*;

2. van ***Abraham Clasinus Wijkhuizen*** en ***Hendrica van Egmond,*** echtelieden, te Amsterdam, ten behoeve van den minderjarige ***Jan van Egmond,*** tot het veranderen van diens geslachtsnaam ***van Egmond*** in dien van *Wijkhuizen*;

3. van *Cornelis* ***Nieuwpoort,*** te Delfr, ten behoeve van de minderjarige *Wilhelmina Johanna Toonen*, tot het veranderen van dezer geslachtsnaam *Toonen* in dien van ***Nieuwpoort;***

4. van ***Klaas Rinner*** en *Antina Henderika Boerman,* echtelieden, te Utrecht, de eerstgenoemde in zijn hoedanigheid van voogd over den minderjarigen ***Jan Kemp,*** tot het veranderen van diens geslachtsnaam ***Kemp*** in dien van ***Rinner*** ;

5. van ***A. W. Nugteren*** en *J. C.* ***Prein,*** echtelieden, te Rotterdam, ten behoeve van de minderjarige Maria ***Aplonia Huis,*** tot het veranderen van dezer geslachtsnaam ***Huis*** in dien van ***Nugteren;***

6. van ***Willem Hendrik Hooft en Anna Ida Heerma van Voss,*** echtelieden, te Zwolle, ten behoeve van hun pupil ***Hendrikus Joannes Viersen,*** geboren te Ginneken en Bavel 16 Januari 1930, tot het veranderen van diens geslachtsnaam *Viersen* in dien van *Hooft*;

7. van ***Frederik Hendrik Jan Jansen,*** te Amsterdam, tot het veranderen van zijn geslachtsnaam ***Jansen*** in dien van *Elcus*;

8. van ***Francina Petronella,*** geboren te Tjisalak (N.O.-I.), wonende te 's-Gravenhage, den geslachtsnaam *Verwaijen* re mogen aannemen.

Aan den **Gouverneur-Generaal van Nederlandsch-Indië** hebben verzocht:

1. ***Mohamad Irfan Sosrokoesoemo,*** te Jogjakarta, hem te vergnnnen den geslachtsnaam ***Sosrokoesoemo*** aan te nemen;

2. ***Mas Moestal,*** te Koedoes, hem te vergunnen den geslachtsnaam *Moestal* aan te nemen ;

3. de te Magelang (Midden-Java) wonende:
   a. ***Jan Paul,*** zich noemende ***Jan Paul Remmert,***
   b. ***Jan Willem,*** zich noemende ***Jan Willem Houben,***
   c. ***Willy Albert,*** zich noemende ***Willy Albert Keyner,***
   d. ***Eddy Albert,*** zich noemende ***Eddy Albert Keyner,***
   e. ***Anthonius.*** zich noemende ***Anthonius van Deursen,***
   f. ***Leendert,*** zich noemende ***Leendert van der Valk,***
   g. ***Jan,*** zich noemende ***Jan van der Valk,***
   h. ***Erifs,*** zich noemende ***Frits Heidenrich,***
   i. ***Alexander,*** zich noemende ***Alexander Clarenbach,***
   j. *Ideris,* zich noemende *Ideris* ***Reinecke,***
   k. ***Josephus*** Gerardus, zich noemende ***Josephus Gerardus Lutters,***
   1. *Eddy*, zich noemende *Eddy Moorman*,
   m. ***Bertus,*** zich noemende ***Bertus*** *Hermans*,
   hun te vergunnen onderscheidenlijk de geslachtsnamen *Remmert, Houben,* ***Keyner, van*** *Deursen,* ***van der Valk,*** *Heidenrich,* ***Clarenbach, Reinecke, Lutters,*** *Moorman* en *Hermans* aan te nemen;

4. ***Mas*** Kandoeroean ***Wiramihardja,*** te Hodjongsowang (West-Java), hem te vergunnen den geslachtsnaam ***Wiramihardja*** aan te nemen;

5. ***Hadji Jasin,*** vroeger genaamd Moenir, te Soerabaja, hem te vergunnen den geslachtsnaam *Jasin* aan te nemen;

6. ***Dirk Siahaija,*** te Tjilatjap (Midden-Java), aan zijn echtgenoote ***Maria*** te vergunnen den geslachtsnaam ***Soel*** aan te nemen.

Aan den **Gouverneur van Curaçao** heeft verzocht:

Jacqueline Elisabeth Meerzorg, te Paramaribo, haar minderjarige dochter *Cornelly* ***Maria*** *Meerzorg* te vergunnen haar geslachtsnaam te veranderen in dien van ***Priester.***

Bij **Koninklijk besluit** is toegestemd:

1. 8 November 1934, no. 53, dat 1° Gezina ***Wilhelmina Cornelia de Graas,*** geboren te Utrecht 12 Juli 1899, haar geslachtsnaam verandere in dien van ***Schoot;*** 2° ***Antonius Leonardus Daamen,*** geboren te Oss 19 Februari 1931, zijn geslachtsnaam verandere in dien van van *Oostrum*;

2. 16 Februari 1935, no. 52, dat ***Christina Maria*** Mulder, geboren te 's-Gravenhage 29 Mei 1915, haren geslachtsnaam verandere in dien van Don.

Bij **besluit van den Gouverneur-Generaal van Nederlandsch-Indië** is goedgevonden:

1.2 Januari 1935, no. 15, aan ***Rachmat Moeljadi***, te Madioen (Oost-Java), te vergunnen. den geslachtsnaam *Moeljadi* aan te nemen;

2.2 Januari 1935, no. 16, aan ***Mas Sroentoel,*** zich noemende ***Soekarno,*** te Buitenzorg, te vergunnen den geslachtsnaam ***Sastrokartono*** aan te nemen;

3. 2 Januari 1935, no. 17, aan ***Engkoem Natadimadja,*** te Pameungpeuk (West-Java), te vergunnen den geslachtsnaam ***Natadimadja*** aan te nemen;

4.2 Januari 1935, no. 18, aan *Anna,* minderjarige pleegdochter van C. ***van Rijn en*** diens echtgenoote *Enti,* te Malang, te vergunnen den geslachtsnaam ***van Rijn*** aan te nemen;

5.2 Januari 1935, no. 19, aan ***Ivonne,*** minderjarige pleegdochter van ***W. F. Adelerhof*** en ***J. Ch. F. Broers, te*** Dampit (Oost-Java), te vergunnen den geslachtsnaam ***Adelerhof*** aan te nemen ;

6.2 Januari 1935, no. 20, aan ***Nico Kassido,*** zich noemende ***Nico Kassido Cassianus,*** en zijne minderjarige kinderen ***Jan Willem Theodoor,*** *Selly Caecilia* en ***Albert Marie,*** te Medan, te vergunnen den geslachtsnaam *Cassianus* aan te nemen ;

7. 2 Januari 1935, nº. 21, aan ***Jemina Hermina,*** zich noemende ***Sorongsong,*** echtgenoote van ***H. Olsem,*** te Bandoeng, te vergunnen den geslachtsnaam ***Herman*** aan te nemen;

8. 2 Januari 1935, nº. 22, aan ***Nunny,*** zioh noemende ***Nanny Denneweg,*** thans echtgenoote van ***Nicolaas Bernard,*** te Meerster-Cornelis, te vergunnen den geslachtsnaam ***Denneweg*** aan te nemen ;

9.5 Januari 1935, nº. 17, aan ***Mas Arismoenandar,*** te Semaraog, te vergunnen den geslachtsnaam ***Notodanocdjo*** aan te nemen;

10. 5 Januari 1935, nº. 18, aan ***Justine Eveline Menangka,*** minderjarige pleegdochter van ***A. Meijer*** en echtgenoote, te Bnndoeng, te vergunnen haren geslachtsnaam ***Me***nangka te veranderen in dien van ***Meijer;***

11. 5 Januari 1935, nº. 19, aan ***Suzanna,*** zich noemende ***Suzanna Dittberner,*** te Meester-Cornelis, te vergunnen den geslachtsnaam ***Dittberner*** aan te nemen;

12.9 Januari 1935, nº. 26, aan ***Ngatman,*** te Soerabaja, te vergunnen den geslachtsnaam ***Pieter*** aan te nemen;

13.9 Januari 1935, nº. 27, aan ***Ahmad Ramali,*** Gouvernements Indisch arts, te Raba (Timor en Onderhoorigheden), te vergunnen den geslachtsnaam ***Ramali*** aan te nemen;

14.10 Januari 1935, nº. 30, goed te keuren, dat door wijlen ***Hadji Apandi,*** te Kanten (Oost-Java), de geslachtsnaam ***Apandi*** is aangenomen ;

15.10 Januari 1935, nº. 31, aan ***Puinem,*** bij den doop genaamd ***Anna,*** minderjarige pleegdochter van ***B. Conen,*** te Jogjakarta, te vergunnen den geslachtsnaam ***Conen*** aan te nemen;

16. 10 Januari 1985, nº. 32, aan ***Habib gelar Soetan Djainoeddin,*** te Soengai Batang Manindjau (Sumatra's Westkust), te vergunnen den geslachtsnaam ***Abdulrachman*** aan te nemen;

17. 10 Januari 1935, nº. 33, aan ***Christian Bernardus Zacharias,*** minderjarigen pleegzoon van ***E. F. Deux*** en zijne echtgenoote ***Dora,*** te Adipala (Midden-Java), te vergunnen den geslachtsnaam ***lleux*** aan te nemen;

18.10 Januari 3935, nº. 34, aan ***Thomas Edmond,*** minderjarigen pleegzoon van ***Th. E. Pieters,*** te Jogjakarta, te vergunnen den geslachtsnaam ***Pieters*** aan te nemen;

19.10 Januari 1935, nº. 35, aan ***Maximiliaan,*** zich noemende ***Maximiliaan Rijken,*** te Tandjoengkarang (Lampongsche Districten), te vergunnen den geslachtsnaam ***Rijken*** aan te nemen;

20.10 Januari 1935, nº. 36, aan ***Eddy,*** minderjarigen pleegzoon van ***H. Scheurkogel en*** zijne echtgenoote ***J. Pieplenbosch,*** te Sindanglaoet (West-Java), te vergunnen den geslachtsnaam ***Scheurkogel*** aan te nemen ;

21.14 Januari 1935, nº. 41, aan ***Payan Hoetan Galoeng,*** te Pematang Siantar (Oostkust van Sumaira), te vergunnen den geslachtsnaam ***Hoetagaloeng*** aan te nemen ;

22.19 Januari 1935, nº. 22, aan ***Jan,*** zich noemende ***Jan Veetman, August,*** zich noemende ***August Veetman,*** en ***Frits,*** zich noemende ***Frits Veetman,*** te Semarang, te vergunnen den geslachtsnaam ***Veetman*** aan te nemen;

23. 19 Januari 1935, nº. 23, aan ***Noeralam,*** minderjarigen zoon vau ***Ramelah,*** echtgenoote van ***F. F. H. Voorstad,*** te Bandjermasin, te vergunnen den geslachtsnaam ***Voorstad*** aan te nemen ;

24.19 Januari 1935, nº. 24, aan ***Willem Antonius,*** minderjarigen pleegzoon van de weduwe ***M. A. C. Lidger***wood, geboren ***Calkoen,*** te Soerabaja, te vergunnen den geslachtsnaam ***Antonius*** aan te nemen;

25.19 Januari 1935, nº. 25, aan ***Freddy,*** minderjarigen pleegzoon van mevrouw ***M. H.F. Ch. Lamsfus,*** geboren ***Schreuder,*** te vergunnen den geslachtsnaam ***Schreuder*** aan te nemen;

26.21 Januari 1935, nº. ôl, aan ***Raden Karnadi,*** te Djombang (Oost-Java), en zijne minderjarige kinderen ***Annie Rudolfin*** en ***Reginald Paul*** te vergunnen den geslachtsnaam ***Carnadie*** aan te nemen ;

27.23 Januari 1935, nº. 22, aan ***Adolf Benjamin,*** minderjarigen pleegzoon van ***E. Böck,*** te Gombong (Midden-Java), te vergunnen den geslachtsnaam ***Böck*** aan te nemen.

N°. 5 LIIIE JAARGANG MEI 1935

DE NEDERLANDSCHE LEEUW

MAANDBLAD

VAN HET

KONINKLIJK NEDERLANDSCH GENOOTSCHAP VOOR GESLACHT- EN WAPENKUNDE.

GEVESTIGD TE 's-GRAVENHAGE.



REDACTEUR :

Dr. TH. R. VALCK LUCASSEN.

Huize Sparrenheide, Driebergen.

Algemeene Kennisgevingen.

Benoeming van gewone leden.

De gewone leden van het Genootschap worden op voordracht van ten minste één lid, na gehouden ballotage, door het Bestuur benoemd.

Opgave van candidaat-leden gelieve men te richten tot den Secretaris.

Contributie.

De jaarlijksche contributie voor de gewone leden bedraagt f lO.-, ingaande op 1 Januari.

Men gelieve deze te voldoen door storting vóór 1 Maart op postrekening n°. 20910 van den „Penningmeester van het Genootschap" of door toezending per postwissel aan diens adres (Jhr. H. Trip, *Nassau-Zuylensteinstraat 6, 's-Gravenhage).*

Na 1 Maart zal, over de verschuldigde contributie met verhooging van inningskosten worden beschikt.

Nieuwe leden, die in den loop van het jaar tot het Genootschap toetreden, gelieven hunne contributie op de hierboven aangegeven wijze te voldoen vóór het verstrijken van de maand, volgende op die van hunne benoeming, bij gebreke waarvan als boven zal worden gedisponeerd.

Opzegging moet geschieden vóór 1 December, voorafgaande aan het Genootschapsjaar, met ingang waarvan men zijn lidmaatschap wenscht te beeindigen.

Dezelfde bepalingeh gelden m.m. voor de ab o nnemen tsgelden.

Abonnementen op het Maandblad.

Voor nie t-led en van het Genootschap, alsmede voor bibliotheken en archieven, is het Maandblad verkrijgbaar tegen eene abonnementsprijs van f lO.-.

Men gelieve zich hiervoor op te geven bij den Red a cteur van het Maandblad.

Zie voor de wijze van betaling hierboven onder: Contributie.

Overdrukken.

Indien van bijdragen voor het Maandblad o v er d ru k k e n worden gewenscht, moet hiervan, onder opgave van het benoodigde aantal, reeds bij de toezending der copie aan den Redacteur kennis worden gegeven.

De prijs bedraagt voor 1—15 expl. f l.-, f 2.-, f 3.-, en f 4.— respect. voor ¼, ½, ¾ en 1 heel vel (16 blz.), waarbij in het oog te houden is, dat 1 blz. der overdrukken ongeveer overeenkomt met ¾ kolom van het Maandblad. Voor meer dan 15 exempl. treedt eene matige verhooqing in.

Medewerkers, die zich met extra -num m er s van het Maandblad zouden willen tevreden stellen, kunnen deze verkrijgen a f 0.25 per stuk. Aangezien deze nummers echter speciaal voor de aanvragers moeten worden gedrukt, is ook in dit geval opgave van het gewenschte aantal bij de toezending der copie noodzakelijk.

Losse exemplaren en oude jaargangen van het Maandblad.

Losse exemplaren van het Maandblad zijn, voor zoover leverbaar, aan het Bureau-van het Genootschap verkrijgbaar afl.-. Voor complete oude jaargangen is de prijs vastgesteld in verhouding tot de grootte van den aanwezigen voorraad.

Bibliotheek en Verzamelingen van het Genootschap.

De Verzamelingén van het Genootschap, inclusief de Bibliotheek, gevestigd *Bleyenburg 5* te *'s-Gravenhage,* zijn voor de leden toegankelijk ieder en Maandag van 9½—12 en van 2-5 uur.

Inlichtingendienst,

Ten behoeve van de leden is een inlichtingendienst ingesteld, die tegen onderstaand tarief uit de talrijke verzamelingen, welke het Genootschap ten dienste staan, gegevens op genealogisch en heraldisch gebied verstrekt.

Voor de beantwoording van elke gestelde vraag wordt bij de inzending aan het Bureau van het Genootschap een bedrag van f 0.50 in postzegels ingewacht, met dien verstande, dat inlichtingen op verschillende vragen, in één brief samengevat, elk afzonderlijk in rekening worden gebracht. Wanneer er echter aanleiding bestaat om verschillende vragen in verband met haren aard als één vraag te beschouwen, kan — ter beoordeeling door het Bestuur — dit tarief worden verlaagd.

Vragen, welke niet van het versehuldigde bedrag zijn vergezeld, worden onbeantwoord terzijde gelegd.

Den leden wordt ernstig in overweging gegeven slechts dan een beroep op de kolommen van het Maandblad te doen, wanneer de inlichtingendienst geen uitkomst mocht bieden.

Maandelijksche Bijeenkomsten.

Op den eersten Maandag van iedere maand, des n. m. te 4½ ure, hebben ledenbijeenkomsten plaats en wel gedurende de maanden October tot en met Mei in *Café-Restaurant „de Kroon", Spui 10,* te *'s-Gravenhage* en gedurende de maanden J u n i tot en met Bep t e m b e r in *Hôtel Witte Brug* te *Scheveningen.*

Wanneer de eerste Maandag der maand op een erkenden Christelijken feestdag valt, heeft de bijeenkomst eene week later plaats.

Bovendien hebben op den eersten Zaterdag der maanden October tot en met Juni, des n.m. ten 3 ure, in het gebouw *Koningstraat* 21 te *Arnhem* bijeenkomsten plaats van de Groep van in Gelderland wonende leden. Deze bijeenkomsten zijn ook voor de overige leden van het Genootschap toegankelijk.

Wekelijksche Portefeuille.

Voor de te 's-G ra v en h a g e woonachtige leden bestaat gelegenheid zich te abonneeren op eene wekelijksche port e f e ui 11 e met tijdschriften, waarvoor hunne jaarlijksche contributie met f 5.— wordt verhoogd.

Men gelieve zich hiervoor op te geven aan het Bureau van het Genoot schap, waarheen ook alle correspondentie, de portefeuille betreffende, dient te worden gericht.

Naamsverandering en naamsaanneming.

Aan belanghebbenden, die tegen op pag. 3 van den omslag medegedeelde aanvragen om naamsverandering of naamsaanneming b e z w a ar s c h r i ft e n zouden wenschen in te dienen, wordt in overweging gegeven zich voor inlichtingen te wenden tot den Secretaris.

Officieele mededeelingen betreffende naamsveranderingen en naamsaannemingen.

In de **Nederlandsche Staatscourant** zijn in den loop der maand Maart van het jaar 1935 gepubliceerd de navolgende hier te lande gedane verzoeken om naamsverandering:

1. van *Theodorus Gerardus Rigfers,* te Delft, ten behoeve van zijn pupil *Jozef Antonius van Hal,* geboren te Ginneken en Bavel 11 Mei 1928, tot het veranderen van diens geslachtsnaam *van Hal* in dien van *Rigters;*

2. van *Lezer Heyman Cohen* en *Annechina Mellema,* echtelieden, te Amsterdam, als voogd en toeziende voogdes over *Annechina Jansen.* geboren te Groningen 10 Augustus 1932, tot het veranderen van dezer geslachtsnaam *Jansen* in dien van *Cohen* ;

3. van *Johanna Gitz,* echtgenoote van *Petrus Jacobus Poetman,* als moeder-voogdes over haar erkende kinderen: Maria *Johanna Gitz,* geboren te 's-Gravenhage 6 December 1923, en *Petrus Jacobus Gitz,* geboren te 's-Gravenhage 3 Maart 1926, tot het veranderen van hun geslachtsnaam *Gitz* in dien van *Poelman* ;

4. van *Johannes Gerhardus Teders,* te Amsterdam, als voogd over *Cornelia Keehnen,* tot het veranderen van dezer geslachtsnaam *Keehnen* in dien van *Teders* ;

5. van *Hendrik Knipmeijer,* machinebankwerker, en *Wilemina van der Weide,* echtelieden, te Hoogeveen, als mede-voogd en moeder-voogdes van de minderjarige *Willemina van der Weide,* geboren te Hoogeveen 19 Januari 1921, tot het veranderen van dezer geslachtsnaam *van der Weide* ia dien van *Knipmeijer* ;

6. van *Daniël Pool,* ten behoeve van den minderjarige *Frederik Blauw,* tot het veranderen van diens geslachtsnaam *Blauw* in dien van *Pool;*

7. van *Kommer Kloot,* te Rotterdam, tot het veranderen van zijn geslachtsnaam *Kloot* in dien van *Kentson;*

8. van *Berend van Ommen,* te Amsterdam, ten behoeve van de minderjarige *Wilhelmina Johanna* Smeenk, tot het veranderen van dezer geslachtsnaam *Smeenk* in dien van van *Ommen* ;

9. van *Esther Frankfort* en *Carl Otto Nicolaas Marquard,* echtelieden, te Amsterdam, ten behoeve van den minderjarige *Arthur Frankfort,* tot het veranderen van diens geslachtsnaam *Frankfort* in dien van *Marquard* ;

10. van *Bartholomeus Gijsbertus van Rijn* en *Grietje Meijering,* echtelieden, te IJmuiden, als voogd en toeziende voogdes over de minderjarige *Margarethavander* Linden, tot het veranderen van dezer geslachtsnaam van der *Linden* in dien van van *Rijn;*

ll. van *Jansje Sterling,* echtgenoote van *Johannes Albertus Hagenbeek,* te Deventer, ten behoeve van haar minderjarige dochter *Jansje Sterling,* tot het veranderen van dezer geslachtsnaam *Sterling* in dien van *Hagenbeek;*

12. van *J. de Graef,* als voogd over den minderjarige *Johannes Slot,* tot het veranderen van diens geslachtsnaam *Bot* in dien van de *Graef;*

13. van *Pleun Bastiaan Penninkx,* te 's-Gravenhage, tot het veranderen van diens geslachtsnaam *Penninkx* in dien van *Soeteman.*

Aan den **Gouverneur-Generaal van Nederlandsch-Indië** hebben verzocht:

1. *Sanoesi,* te Tjimahi (West-Java), hem te vergunnen den geslachtsnaam *Sanoesi* aan te nemen ;

2. *A. N. 0. de Senerpont Domis* en zijn echtgenoote C. *M.* van *der Errelen,* te Buitenzorg, hun minderjarigen pleegzoon, bij den doop genaamd *Orsino Herman,* te vergunnen den geslachtsnaam de *Senerpont Domis* aan te nemen ;

3. *R. Nothnagel,* te Buitenzorg, aan zijn minderjarige natuurlijke dochter *Lida* te vergunnen den geslachtsnaam *Nordmann* aan te nemen;

4. *Idji,* te Cheribon, hem te vergunnen den geslachtsnaam *Idji* aan te nemen ;

5. *Raden Oetit,* te Pladjoe (Palembang), hem te vergunnen den geslachtsnaam *Chanda* aan te nemen ;

6. *Jan Max Ong,* te Meester-Cornelis (West-Java), hem te vergunnen zijn geslachtsnaam *Ong* te veranderen in dien van *van Dorpp* ;

7. *Roelof,* zich noemende *Roelof Kallansee,* te Magelang (Midden-Java), hem te vergunnen den geslachtsnaam *Kallansee* aan te nemen ;

8. *P. H. Maasdam* en zijn echtgenoote *Moersinah,* te Jogjakarta, hun minderjarigen pleegzoon, bij den doop genaamd *Jan Hendrik,* te vergunnen den geslachtsnaam *Maasdam* aan te nemen;

9. de Stichting „Het Leo Comité", te Batavia, haar pupil, bij den doop genaamd *Eduard,* te vergunnen den geslachtsnaam *van Berkel* aan te nemen;

10. *E. Kalangi,* te Oengaran (Midden-Java), aan zijn minderjarige stiefkinderen *Deodaat Felix John, Nonnie Truitje Ida* en *Frits,* te vergunnen den geslachtsnaam *Kalangi* aan te nemen;

11. Mas *Abdoelmanap,* te Blitar (Oost-Java), hem te vergunnen den geslachtsnaam *Abdoelmanap* aan te nemen;

12. *Emile,* zich noemende *Emile Kievits,* te Buitenzorg, hem te vergunnen den geslachtsnaam *Kievits* aan te nemen;

13. *Cobus,* zich noemende *Cobus Teyhoff,* te Magelang (Midden-Java), hem te vergunnen den geslachtsnaam *Teyhoff* aan te nemen;

14. Mr. *A. A. A. Knappert,* namens wijlen mejuffrouw *W. E. H. D. Walch,* te Semarang, aan *Soedjono* te vergunnen den geslachtsnaam *Walch* aan te nemen;

15. *Hadji Djamdjam,* te Soerabaja, hem te vergunnen den geslachtsnaam *Djamdjam* aan te nemen;

16. *Josephine Hamar de la Brethonière,* weduwe van *J. Lie,* te Salatiga (Midden-Java), haar minderjarige dochter *Lucky Juline Emelnine Lie,* geboren aldaar 10 November 1932, te vergunnen haar geslachtsnaam *Lie* te veranderen in dien van *Knechtmans;*

17. *L. J. Sassen,* weduwe van *D. A. Berkholst,* te Madioen (Oost-Java), en *Annie,* zich noemende *Annie Berchholzdt,* te Malang (Oost-Java), haar minderjarige pleegdochter *Marie,* zich noemende *Marie Berchholzdt,* te vergunnen den geslachtsnaam *Berchholzdt* aan te nemen;

18. *Andreas Anthonijs,* zich noemende *Andreas Uijleman,* te Sawah-Loento (Sumatra's Westkust), hem en zijn wettige nakomelingen te vergunnen den geslachtsnaam *Anthonijs* te veranderen in dien van *Uijleman Anfhonijs.*

Nº. 6 LIIIE JAARGANG JUNI 1935

DE NEDERLANDSCHE LEEUW

MAANDBLAD

VAN HET

KONINKLIJK NEDERLANDSCH GENOOTSCHAP VOOR GESLACHT- EN WAPENKUNDE.

GEVESTIGD TE 's-GRAVENHAGE+



REDACTEUR:

Dr. TH. R. VALCK LUCASSEN.

Huize Sparrenheide, Driebergen.

Algemeene Kennisgevingen.

Benoeming van gewone leden.

De gewone leden van het Genootschap worden op voordracht van ten minste één lid, na gehouden ballotage, door het Bestuur benoemd.

Opgave van candidaat-leden gelieve men te richten tot den Secretaris.

Contributie.

De jaarlijksche contributie voor de gewone leden bedraagt f lO.-, ingaande op 1 Januari.

Men gelieve deze te voldoen door storting vóór 1 Maart op postrekening no. 20910 van den „Penningmeester van het Genootschap" of door toezending per postwissel aan diens adres (Jhr. H. Trip, Nassau-*Zuylensteinstraat* 6, *'s-Gravenhage).*

Na 1 Maart zal over de verschuldigde contributie met verhooging van inningskosten worden beschikt.

Nieuwe leden, die in den loop van het jaar tot het Genootschap toetreden, gelieven huune contributie op de hierboven aangegeven wijze te voldoen vóór het verstrijken van de maand, volgende op die van hunne benoeming, bij gebreke waarvan als boven zal worden gedisponeerd.

Opzegging moet geschieden vóór 1 December, voorafgaande aan het Genootschapsjaar, met ingang waarvan men zijn lidmaatschap wenscht te beeindigen.

Dezelfde bepalingen gelden m.m. voor de abonnementsgelden.

Abonnementen op het Maandblad.

Voor niet-leden van het Genootschap, alsmede voor bibliotheken en archieven, is het Maandblad verkrijgbaar tegen eene abonnementsprijs van f lO.-.

Men gelieve zich hiervoor op te geven bij den Redacteur van het Maandblad.

Zie voor de wijze van betaling hierboven onder: Contributie.

Overdrukken.

Indien van bijdragen voor het Maandblad overdrukken worden gewenscht, moet hiervan, onder opgave van het benoodigde aantal, reeds bij de toezending der copie aan den Redacteur kennis worden gegeven.

De prijs bedraagt voor 1—15 expl. f l.-, f 2.—, f 3.—, en f 4.— respect. voor $\frac{1}{4}$, $\frac{1}{2}$, $\frac{3}{4}$ eu 1 heel vel (lö blz.), waarbij in het oog te houden is, dat 1 blz. der overdrukken ongeveer overeenkomt met $\frac{3}{4}$ kolom van het Maandblad. Voor meer dan 15 exempl. treedt eene matige verhooging in.

Medewerkers, die zich met extra-nummers van het Maandblad zouden willen tevreden stellen, kunnen deze verkrijgen a f 0.25 per stuk. Aangezien deze nummers echter speciaal voor de aanvragers moeten worden gedrukt, is ook in dib geval opgave van het gewenschte aantal bij de toezending der copie noodzakelijk.

Losse exemplaren en oude jaargangen van het Maandblad.

Losse exemplaren van het Maandblad zijn, voor zoover leverbaar, aan het Bureau van het Genootschap verkrijgbaar à f 1.—. Voor complete oude jaargangen is de prijs vastgesteld in verhouding tot de grootte van den aanwezigen voorraad.

Bibliotheek en Verzamelingen van het Genootschap.

De Verzamelingen van het Genootschap, inclusief de Bibliotheek, gevestigd *Bleyenburg 5* te *'s-Gravenhage,* zijn voor de leden toegankelijk ieder en Maandag van 9½—12 en van 2-5 uur.

Inlichtingendienst.

Ten behoeve van de leden is een inlichtingendienst ingesteld, die tegen onderstaand tarief uit de talrijke verzamelingen, welke het Genootschap ten dienste staan, gegevens op genealogisch en heraldisch gebied verstrekt.

Voor de beantwoording van elke gestelde vraag wordt bij de inzending aan het Bureau van het Genootschap een bedrag van f 0.50 in postzegels ingewacht, met dien verstande, dat inlichtingen op verschillende vragen, in één brief samengevat, elk afzonderlijk in rekening worden gebracht. Wanneer er echter aanleiding bestaat om verschillende vragen in verband met haren aard als één. vraag te beschouwen, kan — ter beoordeeling door het Bestuur — dit tarief worden verlaagd.

Vragen, welke niet van het versahuldigde bedrag zijn vergezeld, worden on beantwoord terzijde gelegd.

Den leden wordt ernstig in overweging gegeven slechts dan een beroep op de kolommen van het Maandblad te doen, wanneer de inlichtingendienst geen uitkomst mocht bieden.

Maandelijksche Bijeenkomsten.

Op den eersten Maandag van iedere maand, des n. m. ten 4½ ure, hebben ledenbijeenkomsten plaats en wel gedurende de maanden October tot en met Mei in *Café-Restaurant „de Kroon",* Spui 10, te *'s-Gravenhage* en gedurende de maanden Juni tot en met September in *Hôtel Witte Brug* te *Scheveningen.*

Wanneer de eerste Maandag der maand op een erkenden Christelijken feestdag valt, heeft de bijeenkomst eene week later plaats.

Bovendien hebben op den eersten Zaterdag der maanden October tot en met Juni, des n.m. ten 3 ure, in het gebouw *Koningstraat 21* te *Arnhem* bijeenkomsten plaats van de Groep van in Gelderland wonende leden. Deze bijeenkomsten zijn ook voor de overige leden van het Genootschap toegankelijk.

Wekelijksche Portefeuille.

Voor de te 's-Gravenhage woonachtige leden bestaat gelegenheid zich te abonneeren op eene wekelijksche portefeuille met tijdschriften, waarvoor hunne jaarlijksche contributie met f 5.— wordt verhoogd.

Men gelieve zich hiervoor op te geven aan het Bureau van het Genootschap, waarheen ook alle correspondentie, de portefeuille betreffende, dient te worden gericht.

Naamsverandering en naamsaanneming.

Aan belanghebbenden, die tegen op pag. 3 van den omslag medegedeelde aanvragen om naamsverandering of naamsaanneming bezwaarschriften zouden wenschen in te dienen, wordt in overweging gegeven zich voor inlichtingen te wenden tot den Secretaris.

Officieele mededeelingen betreffende naamsveranderingen en naamsaannetningen.

In de **Nederlandsche Staatscourant** zijn in den loop der maand April van het jaar 1935 gepubliceerd de navolgende hier te laude gedane verzoeken om naamsverandering:

1. van *Doede Valk* en *Lijsbeth Veenstra,* echtelieden, te Hoorn, ten behoeve van hun minderjarige pleegdochter *Hendrika Pot,* tot veranderen van dezer geslachtsnaam *Pot* in dien van *Valk;*
2. van *Jacob Kars,* trambeambte, en *Johanna Hendrika Diederich,* echtelieden, te Arnhem, als mede-voogd en moeder voogdes van *Johannes Hendrik Diederich,* geboren te Doesburg 18 September 1921, tot het veranderen van diens geslachtsnaam *Diederich* in dien van *Kars*;
3. van *Wilhelmus Fredericus Johannes Heere,* te Amsterdam, als wettelijk vertegenwoordiger van *Julien Henri van Hees,* geboren te Antwerpen 13 Juni 1929, natuurlijk erkend kind van *Rosina* Maria *Florentina van Hees,* tot het veranderen van diens geslachtsnaam *van Hees* in dien van *Heere;*
4. van *Johann Heinrich Schlüter,* te Amsterdam, ten behoeve van den minderjarige *Louis van der Hagen,* tot het veranderen van diens geslachtsnaam *van der Hagen* in dien van *Schlüter*;
5. van *Jacob Peetoom,* te Assendelft, ten behoeve van den minderjarige *Frederik van Nimwegen,* tot het veranderen van diens geslachtsnaam *van Nimwegen* in dien van *Peetoom* ;
6. van *Jan van der Wal,* te Amsterdam, ten behoeve van de minderjarige, bekend als *Banoewati,* geboren vermoedelijk op 29 Juni 1920 uit een Nederlandsch-Indische moeder, tot het aannemen van de voornamen *Saapke Sijke en* van den geslachtsnaam *van der Wal;*
7. van *Machiel Hendrik Willemse,* te Haarlem, ten behoeve van den minderjarige *Anton Bramhoff,* tot het veranderen van diens geslachtsnaam *Bramhoff* in dien van *Willemse*;
8. van *C. Battem en A. F. Battem-Bakker,* echtelieden, te Wormerveer, ten behoeve van den minderjarige *Jan Nielen Battem,* tot het veranderen van diens geslachtsnaam *Nielen Battem* in dien van *Battem;*
9. van *Henry Kleyn* en *Catharina Breuer,* echtelieden, te Amsterdam, ten behoeve van zijn pupil, genoemd *Harry,* geboren 9 Juli 1916 te Sigli (Atjeh) uit de inlandsche vrouw *Asna,* bekend onder den geslachtsnaam *Kleyn,* tot het aannemen van den voornaam *Harry* en van den geslachtsnaam *Kleyn.*

Aan den **Gouverneur-Generaal van Nederlandsch-Indië** hebben verzocht:

1. *Frits,* zich noemende Frits *van* der Weide, te **Medan,** hem te vergunnen den geslachtsnaam van *der Weide* aan te nemen ;
2. *Aboebakar,* te Semaraug, hem te vergunnen den geslachtsnaam *Marboengsoe* aan te nemen;
3. *H. D. Hamar de la Brethonière,* te **Rengat** (Rionw en **Onderhoorigheden),** aan zijn minderjarigen pleegzoon *Alex* te vergunnen den geslachtsnaam *Hamar de la Brethonière* aan te nemen;
4. *Max Foltijnski,* te Soerabaja, hem te vergunnen zich voortaan te noemen *Max de Vries Foltijnski;*
5. *F. Gazendam,* te Buitenzorg, aan zijn minderjarige pleegdochter *Vera Mary Wilhelm,* geboren te Weltevreden 5 October 1930, te vergunnen haar geslachtsnaam *Wilhelm* te veranderen in dien van *Gazendam.*

Bij Koninklijk besluit is toegestemd, dat:

1.3 Maart 1934, n°. 52, dat *Pieter Johannes Hasselbach,* geboren te Leiden 29 September 1865, *William John Hasselbach,* geboren te Amsterdam 22 Maart 1903 en diens minderjarige wettige nakomelingen, *Mary Sara Hasselbach,* geboren te Amsterdam 11 Maart 1901, echtgenoote *Rost van Tonningen,* hun geslachtsnaam veranderen in dien van *Gordon Hasselbach* ;

2.27 Maart 1935, n°. 31, dat 1° *Jacoba Cornelisse, ge*boren te Amsterdam 21 Juni 1914, haar geslachtsnaam verandere in dien van *Cramer;* 2° *Willem Dek,* geboren te Groningen 24 November 1932, zijn geslachtsnaam verandere in dien van *Nieuwold*; 3° *Arie Kafka* (of *Kaffka*) *Dengler,* geboren te 's-Gravenhage 9 October 1920, zijn geslachtsnaam verandere in dien van *Kanter*; 4° *Herman Kafka* (of *Kaffka*) *Dengler,* geboren te 's-Gravenhage 21 November 1921, zijn geslachtsnaam verandere in dien van *Kanter.*

Bij besluit van den Gouverneur-Generaal van Nederlandsch-Indië is goedgevonden:

1. 11 Maart 1935, n°. 24, aan *Dieke,* minderjarige pleegdochter van *E. F. Michel,* te Bodjonegora (Oost.Java), te vergunnen den geslachtsnaam *Michel* aan te nemen;
2. 11 Maart 1935, n°. 25, aan *Johanna Hendrika,* minderjarige pleegdochter van *W. J. Coenen,* te Semarang, te vergunnen den geslachtsnaam *Coenen* aan te nemen;
3. 11 Maart 1935, n°. 26, aan *Johanna Siti,* echtgenoote van *Benjamin Dias,* te Jogjakarta, te vergunnen den geslachtsnaam *Dias* aan te nemen;
4. 11 Maart 1935, n°. 27, aan *Artatia,* minderjarige stiefdochter van Mr. *F. L. Cayaux,* te Salatiga (Midden-Java), te vergunnen den geslachtsnaam *Cayaux* aan te nemen;
5. 11 Maart 1935, n°. 28, aan *Betsy,* minderjarige pleegdochter van *W. van der Heijden* en zijne echtgeooote *M. C. van Bilderbeek,* te Balikpapan (Zuider- en Oosteratd. van Borneo), te vergunnen den geslachtsnaam van *der Heijden* aan te nemen;
6. 13 Maart 1935, n°. 22, aan Mas *Soekasno,* te Semarang, te vergunnen den geslachtsnaam *Soemodidjojo* aan te nemen ;
7. 13 Maart 1935, n°. 23, aan *Joesoef,* te Semarang, te vergunnen den geslachtsnaam *Moeljohardjo* aan te nemen;
8. 13 Maart 1935, n°. 24, aan *Koearno Koesoemohadoko,* te Semarang, te vergunnen den geslachtsnaam *Koesoemohadoko* aan te nemen ;
9. 13 Maart 1935, n°. 25, aan *Hadji Jahja,* te Fort de Kock (Sumatra% Westkust), te vergunnen den geslachtsnaam *Jahja* aan te nemen ;

10.14 Maart 1935, nº. 29, aan vrouwe *Soemijati*, te Jogjakarta, te vergunnen den geslachtsnaam *Simbardjo* aan te nemen;

11. 19 Maart 1936, nº. 32, aan *Anna*, minderjarige pleegdochter van *J. Molemans* en zijne echtgenoote *J. Frieser*, te Jogjakarta. te vergunnen den geslachtsnaam *Frieser* aan te nemen;

12.19 Maart 1935, nº. 33, aan *August*, minderjarigen pleegzoon van 0, *G. Driessen* en zijne echtgenoote *Ngadinem*, te vergunnen den geslachtsnaam *Driessen* aan te nemen;

13.19 Maart 1935, nº. 34, aan *Petrus Raden Soedjak*, zijne minderjarige wettige kinderen *Joanna Petronella Anna* en *Edward Henri Jacobus*, en zijne echtgeuoote *Emiliana Maleka*, te Bandjermasin, te vergunnen de geslachtsnamen onderscheidenlijk *Alphons* en *Bothman* aan te nemen ;

14.21 Maart 1935, nº. 26, aan *Johan Soehr*, te Jogjakarta, te vergunnen zijn geslachtsnaam Soehr te veranderen in dien van *Soer* ;

15.8 April 1935, nº. 42, aan *Pieter Hendrik van Swieten*, te Soerabaja, te vergunnen den geslachtsnaam van *Swieten* aan te nemen ;

16.12 April 1935, nº. 43, aan *Karsini*, tijdelijk waarnemend klerke met den titel van adjunct-commies bij het Departement van Oorlog, te vergunnen den geslachtsnaam *Schoenzetter* aan te nemen ;

17. 12 April 1935, nº. 44, aan *Raden Soetomo Dirdjokoesomo*, gep. klerk bij den Post-, Telegraaf- en Telefoondienst, te vergunnen den geslachtsnaam *Dirdjokoesomo* aan te nemen.

Bij beschikking van den Gouverneur van Curaçao

d.d. 16 Maart 1935, nº. 453, is goedgevonden aan *Jose Silverio Felicia*, wonende aldaar, vergunning te verleenen zijn geslachtsnaam *Felicia* te veranderen in dien van *Sacre*.

Nº. 7 LIIIe JAARGANG JULI 1935

DE NEDERLANDSCHE LEEUW

MAANDBLAD

VAN HET

KONINKLIJK NEDERLANDSCH GENOOTSCHAP VOOR GESLACHT- EN WAPENKUNDE+

GEVESTIGD TE 's-GRAVENHAGE. .



REDACTEUR:

Dr. TH+ R. VALCK LUCASSEN.

Huize Sparrenheide, Driebergen.

Algemeene Kennisgevingen.

Benoeming van gewone leden.

De gewone leden van het, Genootschap worden op voordracht van ten minste één lid, na gehouden ballotage, door het Bestuur benoemd.

Opgave van candidaat-leden gelieve men te richten tot den Secretaris.

Contributie.

De jaarlijksche contributie voor de gewone leden bedraagt f lO.-, ingaande op 1 Januari.

Men gelieve deze te voldoen door storting vó ór 1 Maart op postrekening n°. 20910 van den „Penningmeester van het Genootschap" of door toezending per postwissel aan diens adres (Jhr. H. Trip, Nassau-*Zuylensteinstraat 6, 's-Gravenhage).*

Na 1 Maart zal over de verschuldigde contributie met, verhooging van inningskosten worden beschikt.

Nieuwe leden, die in den loop van het jaar tot het Genootschap toetreden, gelieven hunne contributie op de hierboven aangegeven wijze te voldoen vóór het verstrijken van de maand, volgende op die van hunne henoeming, bij gebreke waarvan als boven zal worden gedisponeerd.

Opzegging moet geschieden vóór 1 December, voorafgaande aan het Genootschapsjaar, met ingang waarvan men zijn lidmaatschap wenscht te beeindigen.

Dezelfde bepalingen gelden m.m. voor de ab o nnementsgelden.

Abonnementen op het Maandblad.

Voor nie t-led en van het Genootschap, alsmede voor bibliotheken en archieven, is het Maandblad verkrijgbaar tegen eene abonnementsprijs van f lO.-.

Men gelieve zich hiervoor op te geven bij den Red a cteur van het Maandblad,

Zie voor de wijze van betaling hierboven onder: Contributie.

Overdrukken.

Indien van bijdragen voor het, Maandblad o v er d r u k ke n worden gewenacht, moet, hiervan, onder opgave van het, benoodigde aantal, reeds bij de toezending der copie aan den Redacteur kennis worden gegeven.

De prijs bedraagt voor 1—15 expl. fl.-, f 2.-, f 3.—, en f 4.— respect. voor $\frac{1}{4}$, $\frac{1}{2}$, $\frac{3}{4}$ en 1 heel vel (16 blz.), waarbij in het oog te houden is, dat 1 blz. der overdrukken ongeveer overeenkomt, met $\frac{3}{4}$ kolom van het Maandblad. Voor meer dan 15 exempl. treedt eene matige verhooging in.

Medewerkers, die zich met, ex t ra-nummers van het Maandblad zouden willen tevreden stellen, kunnen deze verkrijgen a f 0.25 per stuk. Aangezien deze nummers echter speciaal voor de aanvragers moeten worden gedrukt, is ook in dib geval opgave van het gewenschte aantal bij de toezending der copie noodzakelijk.

Losse exemplaren en oude jaargangen van het Maandblad,

Losse exemplaren van het Maandblad zijn, voor zoover leverbaar, aan het Bureau van het Genootschap verkrijgbaar à f 1.—. Voor c o m p l e t e oude jaargangen is de prijs vastgesteld in verhouding tot de grootte van den aanwezigen voorraad.

Bibliotheek en Verzamelingen van het Genootschap.

De Verzamelingen van het Genootschap, inclusief de Bibliotheek, gevestigd *Bleyenburg* 5 te *'s-Gravenhage,* zijn voor de leden toegankelijk i e deren Maandag'van 9½—12 en van 2—5 uur.

Inlichtingendienst.

Ten behoeve van de leden is een inlichtingendi en s t ingesteld, die tegen onderstaand tarief uit de talrijke verzamelingen, welke het Genootschap ten dienste staan, gegevens op genealogisch en heraldisch gebied verstrekt.

Voor de beantwoording van elke gestelde vraag wordt bij de inzending aan het Bureau van het Genootschap een bedrag van f 0.50 in postzegels ingewacht, met dien verstande, dat inlichtingen op verschillende vragen, in één brief samengevat,, elk afzonderlijk in rekening worden gebracht. Wanneer er echter aanleiding bestaat om verschillende vragen in verband met haren aard als één vraag te beschouwen, kan — ter beoordeeling door het Bestuur — dit tarief worden verlaagd.

Vragen, welke niet, van het verschuldigde bedrag zijn vergezeld, worden on b e an t w o o r d terzijde gelegd.

Den leden wordt ernstig in overweging gegeven slechts dan een beroep op de kolommen van het Maand blad te doen, wanneer de inlichtingendienst geen uitkomst mocht bieden.

Maandelijksche Bijeenkomsten.

Op den eersten Maandag van iedere maand, des n. tn. te n 4½ ure, hebben ledenbijeenkomsten plaats en wel gedurende de maanden October t o t en met M ei in *Café-Restaurant „de Kroon", Spui 10,* te *'s-Gravenhage* en gedurende de maanden Juni tot en met S ep t e m b e r in *Hôtel Witte Brug* te *Scheveningen.*

Wanneer de eerste Maandag der maand op een erkenden Christelijken feestdag valt,, heeft de bijeenkomst eene week later plaats.

Bovendien hebben op den eersten Zaterdag der maanden October tot en met Juni, des n.m. ten 3 ure, in het gebouw *Koningstraat 21* te *Arnhem* bijeenkomsten plaats van de Groep van in Gelderland wonende leden. Deze bijeenkomsten zijn ook voor de overige leden van het Genootschap toegankelijk.

Wekelijksche Portefeuille.

Voor de te 's - G ra v en h a g e woonachtige leden bestaat gelegenheid zich te abonneeren op eene w e k e l i j k s c h e p o r t e f e u i 11 e met tijdschriften, waarvoor' hunne jaarlijksche contributie met, f 5.— wordt verhoogd.

Men gelieve zich hiervoor op te geven aan het, Bureau van het Genootschap, waarheen ook alle correspondentie, de portefeuille betreffende, dient te worden gericht.

Naamsverandering en naamsaanneming.

Aan belanghebbenden, die tegen op pag. 3 van den omslag medegedeelde aanvragen om naamsverandering of naamsaanneming bezwaarschriften zouden wenschen in te dienen, wordt in overweging gegeven zich voor inlichtingen te wenden tot den Secretaris.

Officieele mededeelingen betreffende naamsveranderingen en naamsaannemingen.

In de **Nederlandsche Staatscourant** zijn in den loop der maand Mei van het jaar 1935 gepubliceerd de navolgende hier te lande gedane verzoeken om naamsverandering:

1. van Klaas ***Toeter Prins,*** te den Helder, tot het veranderen van zijn geslachtsnaam in dien van ***Veenstra;***
2. van ***Willem Jacobus van Gelder*** en ***Sophia Maria Vester,*** echtelieden, 'te Haarlem, ten behoeve van de minderjarige ***Neeltje Millenaar*** tot het veranderen van dezer geslachtsnaam ***Millenaar*** in dien van van ***Gelder***;
3. van N.N., ten behoeve van ***Peter Koopman,*** geboren te Amsterdam 13 November 1917 en aldaar woonachtig, tot het veranderen van diens geslachtsnaam in dien van ***Janssen Bommel*** ;
4. van ***Jacobus Hoogman,*** te 's-Gravenhage, als voogd over ***Hubertus,*** natuurlijk, niet erkend kind van Maria ***van der Meulen,*** tot het veranderen van diens geslachtsnaam van der ***Meden*** in dien van ***Hoogman***;
5. van ***Dorothea Auguste von Breidenbach zu Breidenstein,*** te Arnhem, echtgenoote van ***Jan Willem Antoin Losecaat van Nouhuijs,*** mede aldaar, als voogdes over haar minderjarige dochter ***Helene Elisabeth von Breidenbach zu Breidenstein,*** geboren te Arnhem 7 Mei 1930, tot het veranderen van dezer geslachtsnaam in dien van ***Losecaat Nouhuijs*** ;
6. van ***Jacobus Teunis Hoxee,*** te Leiden, als voogd over den minderjarige ***Ernst Lodewijk Cramer***, tot het veranderen van diens geslachtsnaam in dien van ***Hoxee;***
7. van ***Gerard Petrus Buwalda*** en ***Engeltje de Vries,*** echtelieden, te Groningen, ten behoeve van de minderjarige ***Alberdina Bos,*** tot het veranderen van dezer geslachtsnaam ***Bos*** in dien van ***Buwalda;***
8. van ***Wilhelmina van der Veen*** en ***Jakob Heinen,*** echtelieden, te den Helder, ten behoeve van de minderjarige ***Cornelia van*** der ***Veen,*** tot het veranderen van dezer geslachtsnaam in dien van ***Heinen*** ;
9. van Gerrit ***Slingerland,*** te den Helder, ten behoeve van zijn pleegkind ***Arie Pol,*** tot het veranderen van diene geslachtsnaam in dien van ***Slingerland;***
10. van ***Johannes George Mieremet*** en ***Lamberta Antoinette Smit,*** echtelieden, te 's-Gravenhage, ten behoeve van den minderjarige ***Maximiliaan Johannes Smit,*** tot het veranderen van diens geslachtsnaam ***Smit*** in dien van Mieremet ;
11. van ***Lodewijk Meter*** en ***Grietje Jasper,*** echtelieden, te Leeuwarden, ten behoeve van hun pupil Matje ***Jasper,*** tot het veranderen van haar geslachtsnaam ***Jasper*** in dien van ***Meter;***
12. van ***Willem Stucke,*** te Enschedé, tot het veranderen van zijn geslachtsnaam ***Stucke*** in dien van van den ***Berg;***
13. van ***Johannes Klompmaker*** en ***Yke*** van der ***Laan,*** echtelieden, te Alkmaar, ten behoeve van de minderjarige ***Hinke Heitje van der Laan,*** tot het veranderen van den geslachtsnaam ***van der Laan*** in dien van ***Klompmaker;***
14. van ***Louis Pasman*** en Barendina ***Hermina Muller,*** echte. lieden, te Amsterdam, ten behoeve van de minderjarige ***Annamina Barendina Muller,*** tot het veranderen van dezer geslachtsnaam ***Muller*** in dien van ***Pasman.***

Aan den **Gouverneur-Generaal van Nederlandsch-Indië** hebben verzocht:

1. ***M. Schrooijesteijn,*** te Padang, aan zijn minderjarigen pleegzoon, bij den doop genaamd ***Charles William,*** te vergunnen den geslachtsnaam ***Schrooijesteijn*** aan te nemen;
2. ***P. Penning,*** te Meester-Cornelis (West-Java), aan zijn minderjarigen pleegzoon, bij den doop genaamd ***Jan,*** te vergunnen den geslachtsnaam Penning aan te nemen ;
3. ***D. op den Kelder,*** te Jogjakarta, aan zijn minderjarige stiefdochter ***Margaretha Emma Schultz,*** geboren te Magelang 9 Mei 1928, te vergunnen haar geslachtsnaam ***Schultz*** te veranderen in dien van ***op den Kelder;***
4. ***Hadji Achmad Iksan,*** te Soerabaja, hem te vergunnen den geslachtsnaam ***Iksan*** aan te nemen;
5. ***F. E. Jähnichen,*** te Makassar, aan zijn minderjarige stiefdochter ***Elisabeth Johanna Tjan***, geboren te Makassar 26 December 1931, te vergunnen haar geslachtsnaam ***Tjan*** te veranderen in dien van ***Jühnichen;***
6. ***J. A. Silawanebessij en*** zijn echtgenoote ***Soewartina,*** te Malang (Oost-Java), aan hun minderjarigepleegkinderen, bij den doop genaamd ***Jacobus Jan*** en ***Nicolaas Lucas,*** te vergunnen den geslachtsnaam ***Silawanebessij*** aan te nemen;
7. ***D. B. Lippelt,*** te Meester-Cornelis (West-Java), aan zijn minderjarige pleegdochter ***Irma Siet*** te vergunnen haar geslachtsnaam ***Siet*** te veranderen in dien van ***Lippelt***;
8. ***E. van den Brink*** en zijn echtgenoote ***R. Camoenie,*** te Soerabaja, aan hun minderjarige pleegdochter, bij den doop genaamd ***Annie,*** te vergunnen den geslachtsnaam van den ***Brink*** aan te nemen ;
9. ***Raden Sroewono,*** zich noemende ***Christiaan Coenraad Vincent,*** te Jogjakarta, hem te vergunnen den geslachtsnaam ***Vincent-Meyer*** aan te nemen;
10. ***Jacobis Adam,*** te Meester-Cornelis (West-Java), aan zijn echtgenoote ***Johanna Nasikah*** te vergunnen den geslachtsnaam ***Nasikah*** aan te nemen;
11. ***E. Th. Harmsen*** en diens echtgenoote, te Jogjakarta, aan hun minderjarige pleegdochter ***Johanna Wilhelmina*** te vergunnen den geslachtsnaam ***Harmsen*** aan te nemen;
12. vrouwe ***Oeti,*** bij den doop genaamd ***Augustina,*** te Meester-Cornelis (West-Java), haar te vergunnen den geslachtsnaam ***Affidon*** aan te nemen ;
13. ***Corrie,*** zich noemende ***Corrie Reeb,*** te Buitenzorg, haar te vergunnen den geslachtsnaam ***Reeb*** aan te nemen;
14. ***J. Ch. M. A. Fisscher,*** te Kediri (Oost-Java), aan zijn minderjarige pleegkinderen, bij den doop genaamd ***John Charles, Mathew Albert, Louis Frederik, Elly Francis, Juliana Louisa, Eddy*** en ***Anna,*** te vergunnen den geslachtsnaam ***Mayes*** aan te nemen.

Aan den **Gouverneur van Curaçao** hebben v e r z o c h t:

Amador Enripue Silie, ***Victor Reymundo*** Silie en ***Pascual Isidro Silie,*** allen wonende op Curaçao, hun te vergunnen hunnen geslachtsnaam Silie te veranderen in dien van Maduro.

Bij Koninklijk besluit van 4 Mei 1935, **n°.** 34, is toegestemd, dat:

1. ***Adrianus Hoek,*** geboren te Dordrecht 31 Juli 1912, en diens minderjarige wettige nakomelingen den geslachtsnaam veranderen in dien van ***Ponsen;***
2. ***Johannes Snijders***, geboren te Heerlen 28 Februari 1932, zijn geslachtsnaam verandere in dien van ***van der Vat;***
3. ***Herman Johannes Havik,*** geboren te Leiden 4 Augustus 1932, zijn geslachtsnaam verandere in dien van ***Gouwentak.***

Bij besluit van den Gouverneur-Generaal van Nederlandsch-Indië is g o e d g e v o n d e n:

1.25 Maart 1935, **n°.** 43, aan ***Johanna Jeanne Manden,*** geboren te 'Bandoeng 23 September 1922, minderjarige pleegdochter van ***Ch. J. Roggeveen*** en zijne echtgenoote, te Bandoeng (West-Java), te vergunnen haren geslachtsnaam ***Manden*** te veranderen in dien van Roggeveen;

2.1 April 1935, **n°.** 28, aan ***Marietje,*** echtgenoote van ***J. C. Bauwens,*** en ***Paul Frederik,*** minderjarige natuurlijke kinderen van wijlen ***F. G. Knödler***, te Paree (Oost-Java), te vergunnen den geslachtsnaam ***Knoedlert*** aan te nemen;

3.1 April 1935, **n°.** 29, aan ***Sabri,*** bij den doop genaamd ***Antonius Wilhelm***, minderjarigen pleegzoon van ***W. ter Meden,*** te Bandoeng (West-Java), te vergunnen den geslachtsnaam ***ter Meulen*** aan te nemen;

4.17 April 1935, **n°.** 31, aan ***Maria Maspaitella***, echtgenoote van ***Mathijs Pietersz***, Amboineesch fuselier der Infanterie, algem. stamboeknummer 15549, te Jogjakarta, tevergunnen den geslachtsnaam Maspaitellaaan te nemen;

5.17 April 1935, **n°.** 32, aan ***Johannes Sarimin*** alias ***Ardjosentono***, Javaansch wachtmeester **2e.** kl., algem. stamboeknummer 86954, en zijne minderjarige kinderen ***Marthina, Johanna, Johannes Johan, Willem Izak Johannes, Vera Regina*** en ***Julius,*** te Soerakarta, te vergunnen den geslachtsnaam ***Sarimin*** aan te nemen.

Nº. 8 LIIIe JAARGANG AUGUSTUS 1935

DE NEDERLANDSCHE LEEUW

MAANDBLAD

VAN HET

KONINKLIJK NEDERLANDSCH GENOOTSCHAP VOOR GESLACHT- EN WAPENKUNDE.

GEVESTIGD TE 's-GRAVENHAGE+



REDACTEUR :

Dr. TH. R. VALCK LUCASSEN.

Huize Sparrenheide, Driebergen.

Algemeene Kennisgevingen.

Benoeming van gewone leden.

De gewone leden van het Genootschap worden op voordracht van ten minste één 1 i d, na gehouden ballotage, door het Bestuur benoemd.

Opgave van candidaat-leden gelieve men te richten tot den Secretaris.

Contributie.

De jaarlijksche contributie voor de gewone leden bedraagt f lO.-, ingaande op 1 Januari.

Men gelieve deze te voldoen door storting vóór 1 Maart op postrekening nº. 20910 van den „Penningmeester van het, Genootschap" of door toezending per postwissel aan diens adres (Jhr. H. Trip, Nassau-*Zuylensteinstraat 6, 's-Gravenhage).*

Na 1 Maart zal over de verschuldigde contributie met verhooging vau inningskosten worden beschikt..

Nieuwe leden, die in den loop van het jaar tot het Genootschap toetreden, gelieven hunne contributie op de hierboven aangegeven wijze te voldoen vóór het verstrijken van de maand, volgende op die van hunne benoeming, bij gebreke waarvan als boven zal worden gedisponeerd.

Opzegging moet geschieden vóór 1 December, voorafgaande aan het Genootschapsjaar, met ingang waarvan men zijn lidmaatschap wenscht te beeindigen.

Dezelfde bepalingen gelden m.m. voor de abonnementsgelden.

Abonnementen op het Maandblad.

Voor niet-lid en van het Genootschap, alsmede voor bibliotheken en archieven, is het Maandblad verkrijgbaar tegen eene abonnementsprijs van f lO.-.

Men gelieve zich hiervoor op te geven bij den Redacteur van het Maandblad.

Zie voor de wijze van betaling hierboven onder: Contributie.

Overdrukken.

Indien van bijdragen voor het Maandblad overdrukken worden gewenscht, moet hiervan, onder opgave van het benoodigde aantal,reeds bij de toezending der copie aan den Redacteur kennis worden gegeven.

De prijs bedraagt voor 1—15 expl. f l.-, f 2.-, f 3.—, en f4.— respect. voor ½, ½, ¾ en 1 heel vel (16 blz.), waarbij in het oog te houden is, dat, 1 blz. der overdrukken ongeveer overeenkomt met ¾ kolom van het Maandblad. Voor meer dan 15 exempl. treedt eene tnatige verhooqing in.

Medewerkers, die zich met extra-nummers van het Maandblad zouden willen tevreden stellen, kunnen deze verkrijgen a f 0.25 per stuk. Aangezien deze nummers echter speciaal voor de aanvragers moeten worden gedrukt, is ook in dib geval opgave van het gewenschte aantal bij de toezending der copie noodzakelijk.

Losse exemplaren en oude jaargangen van het Maandblad.

Losse exemplaren van het Maandblad zijn, voor zoover leverbaar, aan het Bureau van het Genootschap verkrijgbaaràf 1.—. Voor complete oude jaargangen is de prijs vastgesteld in verhouding tot de grootte van den aanwezigen voorraad.

Bibliotheek en Verzamelingen van het Genootschap.

De Verzamelingen van het Genootschap, inclusief de Bibliotheek, gevestigd *Bleyenburg* 6 te *'s-Gravenhage,* zijn voor de leden toegankelijk iedere Maandag van 9½—12 en van 2-5 uur.

Inlichtingendienst.

Ten behoeve van de leden is een inlichtingendienst ingesteld, die tegen onderstaand tarief uit de talrijke verzamelingen, welke het Genootschap ten dienste staan, gegevens op genealogisch en heraldisch gebied verstrekt.

Voor de beantwoording van elke gestelde vraag wordt bij de inzending aan het Bureau van het Genootschap een bedrag van f 0.50 in postzegels ingewacht, met dien verstande, dat inlichtingen op verschillende vragen, in één brief samengevat, elk afzonderlijk in rekening worden gebracht. Wanneer er echter aanleiding bestaat om verschillende vragen in verband met haren aard als één vraag te beschouwen, kan — ter beoordeeling door het Bestuur — dit tarief worden verlaagd.

Vragen, welke niet van het verschuldigde bedrag zijn vergezeld, worden onbeantwoord terzijde gelegd.

Den leden wordt ernstig in overweging gegeven slechts dan een beroep op de kolommen van het Maandblad te doen, wanneer de inlichtingendienst geen uitkomst mocht bieden.

Maandelijksche Bijeenkomsten.

Op den eersten Maandag van iedere maand, des n. m. te 4½ ure, hebben ledenbijeenkomsten plaats en wel gedurende de maanden October tot en met Mei in *Café-Restaurant „de Kroon", Spui 10,* te *'s-Gravenhage* en gedurende de maanden Juni tot en' met September in *Hôtel Witte Brug* te *Scheveningen.*

Wanneer de eerste Maandag der maand op een erkenden Christelijken feestdag valt, heeft de bijeenkomst eene week later plaats.

Bovendien hebben op den eersten Zaterdag der maanden October tot en tnet Juni, des n.m. ten 3 ure, in het gebouw *Koningstraat 21* te *Arnhem* bijeenkomsten plaats van de Groep van in Gelderland wonende leden. Deze bijeenkomsten zijn ook voor de overige leden van het Genootschap toegankelijk.

Wekelijksche Portefeuille.

Voor de te 's-Gravenhage woonachtige leden bestaat geleeenheid zich te abonneeren op eene wekelijksche portefeuille met tijdschriften, waarvoor hunne jaarlijksche contributie met f 5.— wordt verhoogd.

Men gelieve zich hiervoor op te geven aan het Bureau van het Genootschap, waarheen ook alle correspondentie, de portefeuille betreffende, dient te worden gericht.

Naamsverandering en naamsaanneming.

Aan belanghebbenden, die tegen op pag. 3 van den omslag medegedeelde aanvragen om naamsverandering of naamsaanneming bezwaarschriften zouden wenschen in te dienen, wordt, in overweging gegeven zich voor inlichtingen te wenden tot den Secretaris.

Officieele mededeelingen betreffende naamsveranderingen en naamsaannemingen.

In de **Nederlandsche Staatscourant** zijn in den loop der maand Juni van het jaar 1935 gepubliceerd de navolgende hier te lande gedane verzoeken om naamsverandering:

1. van ***Pieter Johannes Verkade,*** te 's-Gravenhage, ten behoeve van den minderjarige ***Willy Felix*** tot het veranderen van diens geslachtsnaam ***Felix*** in dien van ***Verkade***;
2. van Benjamin ***Gokkes*** en ***Eva Bokkie,*** echtelieden, te Breda, zoo voor zich als ***voor*** hun minderjarige wettige nakomelingen tot het veranderen van den geslachtsnaam ***Bokkie*** in dien van de ***Bock***;
3. vau ***Pieter Jacobus van Zalingen,*** te Amsterdam, ten behoeve van de minderjarige ***Fetje van Minnen,*** tot het veranderen van dezer geslachtsnaam ***van Minnen*** in dien van ***van Zalingen***;
4. van ***Albertus Terlouw*** en ***Wilhelmina Petronella Zwambach,*** echtelieden, te Scheveningen, ten behoeve van de minderjarigen ***Wilhelm Veldheer*** en ***Pamela Wood,*** tot het veranderen van de geslachtsnamen ***Veldheer*** en ***Wood*** in dien van ***Terlouw***;
5. van ***Hendrik Bouts en Anna Elisabeth Neys,*** echtelieden, te Rotterdam, ten behoeve van de minderjarige ***Anna Elisabeth Rambing,*** tot het veranderen van dezer geslachtsnaam in ***Bouts.***

Aan den **Gouverneur-Generaal van Nederlandsch-Indië** hebben verzocht:

1. ***Elisabeth,*** zich noemende ***Elisabeth Eland,*** te Batavia, haar te vergunnen den geslachtsnaam ***Eland*** aan te nemen;
2. ***8. van der sluis,*** te Bandoeng, zijn minderjarige pleegdochter ***Ella Frieda Martin,*** geboren te Djogo-dajo (Oost-Java) 16 April 1919, te vergunnen haar geslachtsnaam ***Martin*** te veranderen in dien van van der Sluis ***Martin***;
3. ***E. L. Bertus,*** te Meester-Cornelis (West-Java), zijn minderjarige stiefkinderen ***Otto Schaalje, Donald Schaalje*** en ***Florence Schaalje,*** geboren onderscheidenlijk te Bandoeng en te Batavia 21 November 1923, 17 Februari 1930 en 3 Augustus 1931, te vergunnen den geslachtsnaam ***Schaalje*** te veranderen in dien van ***Bertus;***
4. ***Soeaiba,*** te Gorontalo (Manado), hem te vergunnen den geslachtsnaam ***Akase Salehe*** aan te nemen;
5. ***H. Thielsch,*** te Batavia, zijn minderjarige pleegdochter, bij den doop genaamd ***Nelly,*** te vergunnen den geslachtsnaam ***Thielsch*** aan te nemen.

Aan den Gouverneur **van Curaçao** heeft verzocht:

Leonso Obdulio Adelaida, wonende op Curaçao, hem te vergunnen den geslachtsnaam ***Adelaida*** te veranderen in dien van Rog.

Bij **Koninklijk besluit** van *27* Mei 1935. no. 9, is toegestaan, dat:

1. ***Tom Krot,*** geboren te Amsterdam 24 Augustus 1929, zijn geslachtsnaam verandere in dien van van ***Dijk;***
2. ***Jaring Evert Perkaan,*** geboren te Groningen 2 Februari 1933, zijn geslachtsnaam verandere in dien van ***Stiensma***;
3. ***Hendrica Prinsen,*** geboren te Amsterdam 20 Maart 1927, haar geslachtsnaam verandere in dien van ***Baay;***
4. ***Gijsberta Bastiane Bouwman,*** geboren te Utrecht 21 Mei 1931, haar geslachtsnaam verandere in dien van ***van Leeuwen.***

Bij **resolutie van den Gouverneur van Suriname** van 17 April 1935, no. 1316, is aan ***Juanita Betsy Phoolbasia Dwarka Panday*** toestemming verleend haar geslachtsnaam ***Dwarka Panday*** te veranderen in dien van ***Alrack.***

N°. 9 LIIIE JAARGANG SEPTEMBER 1935

DE NEDERLANDSCHE LEEUW

MAANDBLAD

VAN HET

KONINKLIJK NEDERLANDSCH GENOOTSCHAP VOOR GESLACHT* EN WAPENKUNDE.

GEVESTIGD TE 's-GRAVENHAGE.



REDACTEUR:
Dr. TH. R. VALCK LUCASSEN.
Huize Sparrenheide, Driebergen.

Algemeene Kennisgevingen.

Benoeming van gewone leden.

De gewone leden van het Genootschap worden op voordracht van ten minst e één 1 i d, na gehouden ballotage, door het Bestuur benoemd.

Opgave van candidaat-leden gelieve men te richten tot den Secretaris.

Contributie.

De jaarlijksche contributie voor de gewone leden bedraagt f lO.-, ingaande op 1 Januari.

Men gelieve deze te voldoen door storting vó ór 1 Maart op postrekening nº. 20910 van den „Penningmeester van het Genootschap" of door toezending per postwissel aan diens adres (Jhr. H. Trip, Nassau-*Zuylensteinstraat 6, 's-Gravenhage).*

Na 1 Maart zal over de verschuldigde contributie met verhooging van inningskosten worden beschikt.

Nieuwe leden, die in den loop van het jaar tot het Genootschap toetreden, gelieven hunne contributie op de hierboven aangegeven wijze te voldoen vóór het verstrijken van de maand, volgende op die van hunne henoeming, bij gebreke waarvan als boven zal worden gedisponeerd.

Opzegging moet geschieden vóór 1 December, voorafgaande aan het Genootschapsjaar, met ingang waarvan men zijn lidmaatschap wenscht te beeindigen.

Dezelfde bepalingen gelden m.m. voor de ab o nnementsgelden.

Abonnementen op het Maandblad.

Voor niet-leden van het Genootschap, alsmede voor bibliotheken en archieven, is het Maandblad verkrijgbaar tegen eene abonnementsprijs van f lO.-.

Men gelieve zich hiervoor op te geven bij den Red acteur van het Maandblad.

Zie voor de wijze van betaling hierboven onder: Contributie.

Overdrukken.

Indien van bijdragen voor het Maandblad o ver drukken worden gewenscht, moet hiervan, onder opgave van het benoodigde aantal, reeds bij de toezending der copie aan den Redacteur kennis worden gegeven.

De prijs bedraagt voor 1-15 expl. f l.-, f 2.—, f 3.—, en f 4.— respect. voor ¼, ½, ¾ en 1 heel vel (16 blz.), waarbij in het oog te houden is, dat 1 blz. der overdrukken ongeveer overeenkomt met ¾ kolom van het Maandblad. Voor meer dan 15 exempl. treedt eene matige verhooging in.

Medewerkers, die zich met ex t ra - nu m m er s van het Maandblad zouden willen tevreden stellen, kunnen deze verkrijgen a f 0.25 per stuk. Aangezien deze nummers echter speciaal voor de aanvragers moeten worden gedrukt, is ook in dib geval opgave van het gewenschte aantal bij de toezending der copie noodzakelijk.

Losse exemplaren en oude jaargangen van het Maandblad.

Losse exemplaren van het Maandblad zijn, voor zoover leverbaar, aan het Bureau van het Genootschap verkrijgbaar àf l.-. Voor complete oude jaargangen is de prijs vastgesteld in verhouding tot de grootte van den aanwezigen voorraad.

Bibliotheek en Verzamelingen van het Genootschap.

De Verzamelingen van het Genootaohap, inclusief de Bibliotheek, gevestigd *Bleyenburg* 5 te *'s-Gravenhage,* zijn voor de leden toegankelijk i e deren Maandag van 9½—12 en van 2-5 uur.

Inlichtingendienst.

Ten behoeve van de leden is een inlichtingendienst ingesteld, die tegen onderstaand tarief uit de talrijke verzamelingen, welke het Genootschap ten dienste staan, gegevens op genealogisch en heraldisch gebied verstrekt.

Voor de beantwoording van elke gestelde vraag wordt bij de inzending aan het Bureau van het Genootschap een bedrag van f 0.50 in postzegels ingewacht, met dien verstande, dat inlichtingen op verschillende vragen, in één brief samengevat, elk afzonderlijk in rekening worden gebracht. Wauneer er echter aanleiding bestaat om verschillende vragen in verband met haren aard als één vraag te beschouwen, kan — ter beoordeeling door het Bestuur — dit tarief worden verlaagd.

Vragen, welke niet van het versshuldigde bedrag zijn vergezeld, worden on b e a n t w o o r d terzijde gelegd.

Den leden wordt ernstig in overweging gegeven slechts dan een beroep op de kolommen van het Maand b 1 ad te doen, wanneer de inlichtingendienst geen uitkomst mocht. bieden.

Maandelijksche Bijeenkomsten.

Op den eersten Maandag van iedere maand, des n.m. ten 4½ ure, hebben ledenbijeenkomsten plaats en wel gedurende de maanden October tot en met Mei in *Café-Restaurant „de Kroon", Spui 10,* te *'s-Gravenhage* en gedurende de maanden Juni tot en met September in *Hôtel Witte Brug* te *Scheveningen.*

Wanneer de eerste Maandag der maand op een erkenden Christelijken feestdag valt, heeft de bijeenkomst eene week later plaats.

Bovendien hebben op den eersten Zaterdag der maanden October tot en met Juni, des n.m. ten 3 ure, in het gebouw *Koningstraat 21* te *Arnhem* bijeenkomsten plaats van de Groep van in Gelderland wonende leden. Deze bijeenkomsten zijn ook voor de overige leden van het Genootschap toegankelijk.

Wekelijksche Portefeuille.

Voor de te 's - G r a v en h a g e woonachtige leden bestaat gelegenheid zich te abonneeren op eene we kelijk sche port e f eui 11 e met tijdschriften, waarvoor hunne jaarlijksche contributie met f 5.— wordt verhoogd.

Men gelieve zich hiervoor op te geven aan het Bureau van het Genootschap, waarheen ook alle correspondentie, de portefeuille betreffende, dient te worden gericht.

Naamsverandering en naamsaanneming.

Aan belanghebbenden, die tegen op pag. 3 van den omslag medegedeelde aanvragen om naamsverandering of naamsaanneming bezwaarschriften zouden wenschen in te dienen, wordt in overweging gegeven zich voor inlichtingen te wenden tot den Secretaris.

Officieele mededeelingen betreffende naamsveranderingen en naamsaannemingen.

In de Nederlandsche Staatscourant zijn in den loop der maand Juli van het jaar 1936 gepubliceerd de navolgende hier te lande gedane verzoeken om naamsverandering:

1. van ***Tjapko Pik,*** te Amsterdam, zoo voor zich als voor zijn minderjarige wettige nakomelingen, tot het veranderen van den geslachtsnaam ***Pik*** in dien van ***Pieck***;
2. van ***Jan Hubert Kisters,*** te Terwinselen-Schaesberg, ten behoeve van de minderjarige ***Arnolda de Boer,*** tot het veranderen van dezer geslachtsnaam de Boer in dien van ***Kisters.***

Aan den Gouverneur-Generaal van **Nederlandsch-Indië** hebben verzocht:

1. Ir. Oscar ***Stevens,*** te Bandoeng, hem te vergunnen zich voortaan te noemen ***Bax Stevens***;
2. ***W. Benjamins,*** echtgenoote van ***E. M.*** Andries, te Batavia-Centrum, haar minderjarigen zoon ***Marthinus Johannes,*** geboren te Batavia 23 Maart 1923 uit haar door echtscheiding ontbonden huwelijk met ***H. E. de Vries,*** te vergunnen zich voortaan te noemen ***Marthinus Johannes de Vries Andries***;
3. ***Mas Tjokrosantoso,*** als kind genaamd ***Santoso,*** te Soerabaja, hem te vergunnen den geslachtsnaam ***Tjokrosantoso*** aan te nemen;
4. ***Raden Soeriadie,*** te Magelang (Midden-Java), hem te vergunnen den geslachtsnaam ***Soeriadarma*** aan te nemen.

Bij Koninklijk besluit is toegestemd:

1. 9 Mei 1935, no 54, dat ***Jan Willem Vredenberg,*** geboren te Amsterdam 7 October 1922, zijn geslachtsnaam ver. andere in dien van ***Vredenberg van der Horst;***
2. 19 Juli 1935, no 11, dat 1° ***Hendrika van*** de ***Pol,*** geboren te 's-Gravenhage 13 December 1914, haar geslachtsnaam verandere in dien van ***Koens***; 2° ***Freddy Peening,*** geboren te 's-Gravenhage 4 Augustus 1931, zijn geslachtsnaam verandere in dien van ***van Zijverden***; 3° ***Franciscus Merks,*** geboren te St. Oedenrode 28 Januari 1910, en diens minderjarige wettige nakomelingen den geslachtsnaam veranderen in dien van ***Rokven***; 4° ***Jan Willy Otto Klomp,*** geboren te Rheden 7 Mei 1932, zijn geslachtsnaam verandere in dien van ***Regelink;*** 5° ***Johanna Kamphuis,*** geboren te Nordhorn (Pruisen) 4 Juni 1933, haar geslachtsnaam verandere in dien van ***Koertshuis.***

Bij besluit van den Gouverneur-Generaal vao **Nederlandsch-Indië** is goedgevonden:

1. 27 Juni 1935, no 27, dat ***Hadji Soedjangie*** den geslachtsnaam ***Soedjangie*** heeft aangenomen;
2. 28 Juni 1935, no 48, aan ***Hadji Abdoel Rasoel bin Mohamad Tamin,*** te Modjokerto (Oost-Java), te vergunnen den geslachtsnaam ***Rasoel*** aan te nemen.

Nº. 10 LIIIE JAARGANG OCTOBER 1935

DE NEDERLANDSCHE LEEUW

MAANDBLAD

VAN HET

KONINKLIJK NEDERLANDSCH GENOOTSCHAP VOOR GESLACHT- EN WAPENKUNDE.

GEVESTIGD TE 's-GRAVENHAGE.



REDACTEUR:
Dr. TH. R. VALCK LUCASSEN,
Huize Eikenrode, Driebergen.

Algerneene Kennisgevingen.

Benoeming van gewone leden.

De gewone leden van het Genootschap worden op voordracht van ten minste één lid, na gehouden ballotage, door het Bestuur benoemd.

Opgave van candidaat-leden gelieve men te richten tot den Secretaris.

Contributie.

De jaarlijksche contributie voor de gewone leden bedraagt f lO.-, ingaande op 1 Januari.

Men gelieve deze te voldoen door storting vóór 1 Maart op postrekening nº. 20910 van den „Penningmeester van het Genootschap" of door toezending per postwissel aan diens adres (Jhr. EI. Trip, *Nassau-Zuylensteinstraat 6, 's-Gravenhage).*

Na 1 Maart zal over de verschuldigde contributie met verhooging van inningskosten worden beschikt.

Nieuwe leden, die in den loop van het jaar tot het Genootschap toetreden, gelieven hunne contributie op de hierboven aangegeven wijze te voldoen vóór het verstrijken van de maand, volgende op die van hunne henoeming, bij gebreke waarvan als boven zal worden gedisponeerd.

Opzegging moet geschieden vóór 1 December, voorafgaande aan het Genootschapsjaar, met ingang waarvan men zijn lidmaatschap wenscht te beeindigen.

Dezelfde bepalingen gelden m.m. voor de ab o nnementsgelden.

Abonnementen op het Maandblad.

Voor nie t-leden van het Genootschap, alsmede voor bibliotheken en archieven, is het Maandblad verkrijgbaar tegen eene abonnementsprijs van f lO.-.

Men gelieve zich hiervoor op te geven bij den Red a cteur van het Maandblad.

Zie voor de wijze van betaling hierboven onder: Contributie.

Overdrukken.

Indien van bijdragen voor het Maandblad o v er d ruk Be n worden gewensoht, moet hiervan, onder opgave van het benoodigde aantal, reeds bij de toezending der copie aan den Redacteur kennis worden gegeven.

De prijs bedraagt voor 1-15 expl. f l.-, f 2.-, f 3.—, en f 4.— respect. voor $\frac{1}{4}$, $\frac{1}{2}$, $\frac{3}{4}$ en 1 heel vel (16 blz.), waarbij in het oog te houden is, dat 1 blz. der overdrukken ongeveer overeenkomt met $\frac{3}{4}$ kolom van het Maandblad. Voor meer dan 15 exempl. treedt eene matige verhooging in.

Medewerkers, die zich met ex t ra - nu m m e r s van het Maandblad zouden willen tevreden stellen, kunnen deze verkrijgen a f 0.25 per stuk. Aangezien deze nummers echter speciaal voor de aanvragers moeten worden gedrukt, is ook in dit geval opgave van het gewenschte aantal bij de toezending der copie noodzakelijk.

Losse exemplaren en oude jaargangen van het Maandblad.

Losse exemplaren van het Maandblad zijn, voor zoover leverbaar, aan het Bureau van het Genootschap verkrijgbaar à f 1.—. Voor complete oude jaargangen is de prijs vastgesteld in verhouding tot de grootte van den aanwezigen voorraad.

Bibliotheek en Verzamelingen van het Cienootschap.

De Verzamelingen van het Genootsohap, inclusief de Bibliotheek, gevestigd *Bleyenburg 5* te *'s-Gravenhage,* zijn voor de leden toegankelijk ie deren Maandag van 9½—12 en van 2-5 uur.

Inlichtingendienst.

Ten behoeve van de leden is een inlichtingendienst ingesteld, die tegen onderstaand tarief uit de talrijke verzamelingen, welke het Genootschap ten dienste staan, gegevens op genealogisch en heraldisch gebied verstrekt.

Voor de beantwoording van elke gestelde vraag wordt bij de inzending aan het Bureau van het Genootschap een bedrag van f 0.50 in postzegels ingewacht, met dien verstande, dat inlichtingen op verschillende vragen, in één brief samengevat, elk afzonderlijk in rekening worden gebracht. Wanneer er echter aanleiding bestaat om verschillende vragen in verband met haren aard als één vraag te beschouwen, kan — ter beoordeeling door het Bestuur — dit tarief worden verlaagd.

Vragen, welke niet van het versehuldigde bedrag zijn vergezeld, worden on b e an t w o o rd terzijde gelegd.

Den leden wordt ernstig in overweging gegeven slechts dan een beroep op de kolommen van het Maandblad te doen, wanneer de inlichtingendienst geen uitkomst mocht bieden.

Maandelijksche Bijeenkomsten.

Op den eersten Maandag. van iedere maand, des n.m. ten 4½ u r e, hebben ledenbijeenkomsten plaats en wel gedurende de maanden October tot en met Mei in *Café-Restaurant „de Kroon',, Spui 10,* te *'s-Gravenhage* en gedurende de maanden Juni tot en met September in *Hôtel Witte Brug* te Scheveningen.

Wanneer de eerste Maandag der maand op een erkenden Christelijken feestdag valt, heeft de bijeenkomst eene week later plaats.

Bovendien hebben op den eersten Zaterdag der maanden October tot en met Juni, des n.m. ten 3 ure, in het gebouw *Koningetraat 21* te *Arnhem* bijeenkomsten plaats van de Groep van in Gelderland wonende leden. Deze bijeenkomsten zijn ook voor de overige leden van het Genootschap toegankelijk.

Wekelijksche Portefeuille.

Voor de te 's-G r a v en h a g e woonachtige leden bestaat gelegenheid zich te abonneeren op eene w e k e l ij k s c h e port e f e ui 11 e met tijdschriften, waarvoor hunne jaarlijksche contributie met f 5.— wordt verhoogd.

Men gelieve zich hiervoor op te geven aan het B ure au van het Genootschap, waarheen ook'alle correspondentie, de portefeuille betreffende, dient te worden gericht.

Naamsverandering en naamsaanneming.

Aan belanghebbenden, die tegen op pag. 3 van den omslag medegedeelde aanvragen om naamsverandering of naamsaanneming b e z w a ar s c h r i ft e n zouden wenschen in te dienen, wordt in overweging gegeven zich voor inlichtingen te wenden tot den Secretaris.

Officieele mededeelingen betreffende naamsveranderingen en naamsaannemingen.

In de **Nederlandsche Staatscourant** zijn in den loop der maanden Juli en Augustus van het jaar 1936 gepubliceerd de navolgende hier te lan de gedane verzo e k en om naamsverandering:

1. van ***Johan Herman Wuestenenk;*** te Beilen, ten behoeve van de minderjarige ***Henderkien Hofman,*** tot het veranderen van den geslachtsnaam ***Hofman*** in dien van ***Wuestenenk;***

2. van ***Cornelis van Roode,*** te Bennebroek, ten behoeve van den minderjarige ***Cornelis*** Spreeuw, tot het veranderen van diens geslachtsnaam ***Spreeuw*** in dien van ***Roode;***

3. van ***Gosse*** van der ***Wal*** en ***Maaike Faber,*** echtelieden, te Leeuwarden, ten behoeve van den minderjarigen ***Willy Plaisant,*** tot het voegen van den naam van der ***Wal*** bij diens geslachtsnaam, teneinde in het vervolg den geslachtsnaam ***Plaisant van der Wal*** te dragen;

4. van ***Gijsbertus van der Valk,*** te Haarlem, domicilie gekozen hebbende te Amsterdam, ten behoeve van den minderjarigen ***Herman Koningen,*** geboren te Zetten 25 October 1923, tot het veranderen van diens geslachtsnaam ***Koningen*** in dien van van der ***Valk;***

5. van ***Henricus Mathias Hubertus Weekers,*** te Eindhoven, ten behoeve van den minderjarige ***Aloysius Maria Heylaerts,*** tot het veranderen van diens geslachtsnaam ***Heylaerts*** in dien van ***Weekers.***

6. van ***Johannes Bernardus Hoogelander,*** te 's-Gravenhage, als voogd en ten behoeve van den minderjarigen ***Willem Glauniger,*** geboren 29 April 1930 te Leiden, tot het veranderen van diens geslachtsnaam ***Glauniger*** in dien van ***Hoogelander;***

7. van ***Lubertus Vinke*** en ***Johanna Josepha Hubertina Maria Smelt,*** echtelieden, te Amsterdam, ten behoeve van den minderjarige ***Leonardus Smelt,*** diens geslachtsnaam ***Smelt*** te veranderen in dien van ***Vinke;***

8. van ***Grietje Vis*** en ***Johannes Stoelwinder,*** echtelieden, te Langezwaag, gemeente Opsterland, ten behoeve van de minderjarige ***Hitje Vis,*** haar geslachtsnaam ***Vis*** te veranderen in dien van ***Stoelwinder;***

9. van ***Adrianus Johannes Antonius Martens*** en Neeltje ***Engel,*** echtelieden, te Rotterdam, ten behoeve van den minderjarigen ***John wan Tol,*** tot het veranderen van diens geslachtsnaam ***van Tol*** in dien van ***Martens;***

10. van ***Cornelis Blaauboer Vries,*** te Wieringerwaard, ***Jan Blaauboer Vries,*** te Winkel en ***Pieter Blaauboer Vries,*** te Wieringerwaard, eerstgenoemde voor zich zelf, laatstgenoemden zoo voor zich zelf als voor hun minderjarige wettige nakomelingen, tot het veranderen van hun geslachtsnaam ***Blaauboer Vries*** in dien van ***Blaauboer;***

ll. van ***Jitze Eleveld*** en ***Wijtske Jonkers,*** echtelieden, te Appelscha, gemeente Ooststellingwerf, ten behoeve van de minderjarige ***Kea Spa,*** tot het veranderen van dier geslachtsnaam ***Spa*** in dien van ***Eleveld.***

Aan den **Gouverneur-Generaal van Nederlandsch-Indië** hebben verzocht:

1. ***G.*** C. ***Heyning*** en Vrouwe ***Mas Adjeng Karsinah,*** te Kedoes (Midden-Java), hun minderjarige pleegdochter ***Baarsje*** te vergunnen den geslachtsnaam ***Heyning*** aan ten nemen;

2. ***G. J. Visser*** en zijne echtgenoote ***H. Schrijver,*** te Sigli (Atjeh en Onderhoorigheden), hun minderjarigen pleegzoon, bij zijn doop genaamd ***Johannes,*** te vergunnen den geslachtsnaam ***Visser*** aan te nemen;

3. Mevrouw de Weduwe J. ***F. Hendriksz*** geboren ***Sleebos,*** te Lawang (Oost-Java), haar minderjarige pleegdochter, bij haar doop genaamd ***Johanna,*** te vergunnen den geslachtsnaam ***Hendriksz*** aan te nemen;

4. ***J.H. wan Scharenberg,*** te Serang, zijn minderjarige pleegdochter ***Nji Andi*** te vergunnen den geslachtsnaam van ***Scharenberg*** aan te nemen;

5. De Vereeniging ***„ Pro Juventute",*** te Jogjakarta, haar pupil, bij den doop genaamd ***Mimi,*** te vergunnen den geslachtsnaam ***Schrikker*** aan te nemen;

6. De Vereeniging ***„Pro Juwentute",*** te Jogjakarta, haar pupil, bij den doop genaamd ***Pona,*** te vergunnen den geslachtsnaam ***Gronau*** aan te nemen;

7. ***Roosje,*** zich noemende en schrijvende ***Roosje van Gent,*** te Semarang, haar te vergunnen den geslachtsnaam ***van Gent*** aan te nemen;

8. ***Raden Soelario Koesoemo,*** te Bandoenp (West-Java), hem te vergunnen den geslachtsnaam ***Koesoemo*** aan te nemen.

Aan den **Gouverneur van Curaçao** heeft verzocht:

1. ***Hector Silvio Anita,*** te Curaçao, zijn geslachtsnaam ***Anita*** te veranderen in dien van ***Weber.***

Bij **Koninklijk besluit** is toegestemd:

1. 19 Juli 1935, no 10, dat 1° ***Christina Maria Huisman,*** geboren te Heerlen 2 Juni 1932, haar geslachtsnaam verandere in dien van ***Brancart;*** 2° ***Alfred Proost Rosenbach,*** geboren te Amsterdam 9 Mei 1921, zijn geslachtsnaam verandere in dien van ***Rosenbach.***

2. 6 Augustus 1935 no. 39, dat 1° ***Karel Pieter Westra,*** geboren te Sneek 3 April 1926, zijn geslachtsnaam verandere in dien van van ***Dijl;*** 2° ***Arie*** van ***'t Zelfde,*** geboren te Zwijndrecht 15 Jan. 1915, zijn geslachtsnaam verandere in dien van ***Reinders;*** 3° ***Jacobus Johannes Sandee,*** geboren te Goes 19 Februari 1931, zijn geslachtsnaam verandere in dien van Op ***'t Hof;*** 4° ***Johannes Schaar,*** geboren te Amsterdam 19 Mei 1931, zijn geslachtsnaam verandere in dien van ***van Loon.***

Bij besluit van den Gouverneur-Generaal van Nederlandsch-Indië is goedgevonden:

1. 9 Juli 1935, no. 27, aan ***Anna,*** minderjarige pleegdochter van ***H. de Vries,*** te vergunnen den geslachtsnaam ***de Vries*** aan te nemen;

2. 22 Juli 1935, no. 26, aan ***Joseph,*** zich noemende ***Joseph Martherus,*** en zijne minderjarige erkende kinderen Hans, ***Josephine*** en ***Annie,*** te vergunnen den geslachtsnaam ***Martherus*** aan te nemen;

3. 28 Augustus 1935, no. 20, aan ***Karel,*** minderjarigen pleegzoon van J. ***L. Gelsing*** en ***Maria,*** den geslachtsnaam ***Gelsing*** aan te nemen.

Nº. 11 LIIIE JAARGANG NOVEMBER 1935

DE NEDERLANDSCHE LEEUW

MAANDBLAD

VAN HET

KONINKLIJK NEDERLANDSCH GENOOTSCHAP VOOR GESLACHT- EN WAPENKUNDE+

GEVESTIGD TE 's-GRAVENHAGE.



HOOFDREDACTEUR :

Dr. TH. R. VALCK LUCASSEN,

Huize Eikenrode, Driebergen.

Algemeene Kennisgevingen.

Benoeming van gewone leden.

De gewone leden van het Genootschap worden op voordrachtvan ten minste één lid, na gehouden ballotage, door het Bestuur benoemd.

Opgave van candidaat-leden gelieve men te richten tot den Secretaris.

Contributie.

De jaarlijksche contributie voor de gewone leden bedraagt f lO.-, ingaande op 1 Januari.

Men gelieve deze te voldoen door storting vóór 1 Maart op postrekening n°. 20910 van den „Penningmeester van het Genootschap" of door toezending per postwissel aan diens adres (Jhr. H. Trip, *Nassau-Zuylensteinstraat 6, 's-Gravenhage).*

Na 1 Maart zal over de verschuldigde contributie met verhooging van inningskosten worden beschikt.

Nieuwe leden, die in den loop van het jaar tot het Genootschap toetreden, gelieven hunne contributie op de hierboven aangegeven wijze te voldoen vóór het verstrijken van de maand, volgende op die van hunne henoeming, bij gebreke waarvau als boven zal worden gedisponeerd.

Opzegging moet geschieden vóór 1 December, voorafgaande aan het Genootschapsjaar, met ingang waarvan men zijn lidmaatschap wenscht te beeindigen.

Dezelfde bepalingen gelden m.m. voor de abonnementsgelden.

Abonnementen op het Maandblad:

Voor nie t-led en van het Genootschap, alsmede voor bibliotheken en archieven, is het Maandblad verkrijgbaar tegen eene abonnementsprijs van f 10.—.

Men gelieve zich hiervoor op te geven bij den Redacteur van het Maandblad.

Zie voor de wijze van betaling hierboven onder: Contributie.

Overdrukken.

Indien van bijdragen voor het Maandblad overdrukken worden gewenscht, moet hiervan, onder opgave van het benoodigde aantal, reeds bij de toezending der copie aan den Redacteur kennis worden gegeven.

De prijs bedraagt voor 1—15 expl. f l.-, f 2.-, f 3.—, en f 4.— respect. voor $\frac{1}{4}$, $\frac{1}{2}$, $\frac{3}{4}$ en 1 heel vel (lö blz.), waarbij in het oog te houden is, dat 1 blz. der overdrukken ongeveer overeenkomt met $\frac{3}{4}$ kolom van het Maandblad. Voor meer dan 15 exempl. treedt eene matige verhooging in.

Medewerkers, die zich met extra-nummers van het Maandblad zouden willen tevreden stellen, kunnen deze verkrijgen a f 0.25 per stuk. Aangezien deze nummers echter speciaal voor de aanvragers moeten worden gedrukt, is ook in dit geval opgave van het gewenschte aantal bij de toezending der copie noodzakelijk.

Losse exemplaren en oude jaargangen van het Maandblad.

Losse exemplaren van het Maandblad zijn, voor zoover leverbaar, aan het Bureau van het Genootschap verkrijgbaaràf 1.—. Voor complete oude jaargangen is de prijs vastgesteld in verhouding tot de grootte van den aanwezigen voorraad.

Bibliotheek en Verzamelingen van het Genootschap.

De Verzamelingen van het Genootschap, inclusief de Bibliotheek, gevestigd *Bleyenburg 5* te *'s-Gravenhage,* zijn voor de leden toegankelijk ieder en Maandag van 9½—12 en van 2—5 uur.

Inlichtingendienst.

Ten behoeve van de leden is een inlichtingendienst ingesteld, die tegen onderstaand tarief uit de talrijke verzamelingen, welke het Genootschap ten dienste staan, gegevens op genealogisch en heraldisch gebied verstrekt.

Voor de beantwoording van elke gestelde vraag wordt bij de inzending aan het Bureau van het Genootschap een bedrag van f 0.50 in postzegels ingewacht, met dien verstande, dat inlichtingen op verschillende vragen, in één brief samengevat, elk afzonderlijk in rekening worden gebracht. Wanneer er echter aanleiding bestaat om verschillende vragen in verband met haren aard als één vraag te beschouwen, kan — ter beoordeeling door het Bestuur — dit tarief worden verlaagd.

Vragen, welke niet van het versahuldigde bedrag zijn vergezeld, worden onbeantwoord terzijde gelegd.

Den leden wordt ernstig in overweging gegeven slechts dan een beroep op de kolommen van het Maandblad te doen, wanneer de inlichtingendienst geen uitkomst mocht bieden.

Maandelijksche Bijeenkomsten.

Op den eersten Maandag van iedere maand, des n.m. ten 4½ ure, hebben ledenbijeenkomsten plaats en wel gedurende de maanden October tot en met Mei in *Café-Restaurant „de Kroon", Spui 10,* te 's-Gravenhage en gedurende de maanden Juni tot en met September in *Hôtel Witte Brug* te Scheveningen.

Wanneer de eerste Maandag der maand op een erkenden Christelijken feestdag valt, heeft de bijeenkomst eene week later plaats.

Hovendien'hebben op den eersten Zaterdag der maanden October tot en met Juni, des n.m. ten 3 ure, in het gebouw *Koningstraat* 21 te *Arnhem* bijeenkomsten plaats van de Groep van in Gelderland wonende leden. Deze bijeenkomsten zijn ook voor de overige leden van het Genootschap toegankelijk.

Wekelijksche Portefeuille.

Voor de te 's-Gravenhage woonachtige leden bestaat gelegenheid zich te abonneeren op eene wekelijksche portefeuille met 11 tijdschriften, waarvoor hunne jaarlijksche contributie met f 5.— wordt verhoogd.

Men gelieve zich hiervoor op te geven aan het Bureau van het Genootschap, waarheen ook alle correspondentie, de portefeuille betreffende, dient te worden gericht.

Naamsverandering en naamsaanneming.

Aan belanghebbenden, die tegen op pag. 3 van den omslag medegedeelde aanvragen om naamsverandering of naamsaanneming bezwaarschriften zouden wenschen in te dienen, wordt in overweging gegeven zich voor inlichtingen te wenden tot den Secretaris.

Officieele mededeelingen betreffende naamsveranderingen en naatnsaannemingen.

In de **Nederlandsche Staatscourant** zijn in den loop der maand September van het jaar 1935 gepubliceerd de navolgende hier te laude gedane verzoeken om naamsverandering:

1. van 1° ***Marinus Harshagen en Sytske Douma,*** echtelieden, te Utrecht, en 2° ***L. W. Garsten,*** te Amsterdam, ten behoeve van de minderjarige ***Elisabeth Vreke,*** tot het veranderen van dezer geslachtsnaam ***Vreke*** in dien van ***Harshagen;***
2. van *Wilhelmus* ***Karel Stam,*** steenlosser te IJmuiden, als voogd over het minderjarige kind ***Josef Wilhelmus van Norde,*** natuurlijk niet erkend kind van ***Anna Elisabeth van Norde,*** geboren te Haarlem 6 November 1934, den familienaam van genoemd kind te mogen veranderen in dien van ***Stam;***
3. van ***Jan Smit,*** te Zaandam, als voogd over na te noemen minderjarige, den geslachtsnaam van den minderjarige ***Willem Jan Jansen*** te veranderen in dien van ***Smit;***
4. van ***Franciscus Joseph Wouters,*** te 's-Gravenhage, ten behoeve van de minderjarige ***Antoinette Frederica Arnolda Elisabeth van Beekom,*** tot het veranderen van dezer geslachtsnaam ***van Beekom*** in dien van ***Wouters;***
5. van ***Marcus Hillebrand*** en ***Anna Maria Brouwer,*** echtelieden, te Huizum, gemeente Leeuwarderadeel, ten behoeve van de minderjarige ***Sjoerdtje Pietersma,*** tot het veranderen van dezer geslachtsnaam ***Pietersma*** in dien van *Hillebrand*;
6. van *Pauline Valentijn Schakel,* weduwe van *Johan Conrad* ***Gerritsen,*** te Laren, ten behoeve van den minderjarige ***Paul Robert Schakel,*** tot het veranderen van diens geslachtsnaam ***Schakel*** in dien van ***Gerritsen*** ;
7. van ***Joseph Meijer,*** te Haren (Gr.), ten behoeve van den miuderjarige ***Gerard van Streun,*** tot het veranderen van diens geslachtsnaam ***van Streun*** in dien van ***Meijer;***
8. van ***Cornelia van Broekhoven*** en ***K.*** G. ***A. A. Stuillens,*** echtelieden, te 's-Gravenhage, ten behoeve van de minderjarige ***Elisabeth Eugenie van Broekhoven,*** tot het veranderen van dezer geslachtsnaam ***van Broekhoven*** in dien van *Swillens.*

Aan den **Gouverneur-Generaal van Nederlandsch-Indië** hebben verzocht:

1. ***Raden Wardiman,*** te Karanganjar (Midden-Java), hem te vergunnen den geslachtsnaam *Wirjosapoetro* aan te nemen;
2. ***Frederik,*** zich noemende *Ilcken,* te Batavia, hem te vergunnen den geslachtsnaam *Ilcken* aan te nemen;
3. Het Bestuur van het Roomsch Katholiek Weeshuis voor meisjes te Padang, ten behoeve van de minderjarige pupillen, a. ***Sophia Wilhelmina,*** zich noemende ***Sophia Wilhelmina Ohlenroth,*** b. ***Johanna,*** zich noemende ***Johanna Goud, c. Emilie,*** zich noemende ***Emilie Appel,*** d. ***Helena Maria,*** zich noemende ***Helena Maria Bloem*** te vergunnen den geslachtsnaam: a. ***Ohlenroth,*** b. Goud, c. ***Appel*** en d. ***Bloem*** aan te nemen ;
4. ***Raden Wiradimadja,*** te Tjibodas (West-Java), hem te vergunnen den geslachtsnaam ***Kosasih*** aan te nemen.

Aan den **Gouverneur van Curaçao** hebben verzocht:

1. ***Julian Martinus Pieter,*** te Curaçao, hem te vergunnen zijn geslachtsnaam Pieter te veranderen in dien van ***Pietersz;***
2. ***Francisco Alejandro Polonia, Alcibiades Niceto*** Polonia, ***Cornelia Geertruida Polonia, Visenta Frederica Polonia en Nicolina Eleonora Polonia,*** allen wonende op Curaçao, hun te vergunnen hunnen geslachtsnaam *Polonia* te veranderen in dien van ***Sprock.***

Bij **Koninklijk besluit** van 19 Juli 1935, no. 10, is toegestemd, dat:

Lourens Dirk Poot, geboren te 's-Gravenhage 17 Dec. 1890, en diens minderjarige wettige nakomelingen den geslachtsnaam veranderen in dien van ***Terlaak Poot.***

Bij **besluit van den Gouverneur-Generaal van Nederlandsch-Indië** is goedgevonden:

1. 18 September 1935, aan ***Heinrich*** te vergunnen den geslachtsnaam ***Hamacher*** aan te nemen ;
2. 18 September 1935, aan ***Francine*** te vergunnen den geslachtsnaam ***Winkelaar*** aan te nemen ;
3. 18 September 1935, aan **Maria** ***Beate*** te vergunnen den geslachtsnaam Beate aan te nemen ;
4. 20 September 1935, aan ***Johanna*** te vergunnen den geslachtsnaam *Simons* aan te nemen;
5. 1 October 1935, aan ***Pauline Wiedemann,*** geboren te Haarlem 29 April 1930, te vergunnen vóór haren geslachtsnaam ***Wiedemann*** dien van *Kamphuys* te voegen.

Bij **resolutie van den Gouverneur van Suriname** van 5 September 1935, no. 1267, is aan ***Louis Beltran Alexandrina*** toestemming verleend zijn geslachtsnaam ***Alexandrina*** te veranderen in dien van ***Timmer.***

Nº. 12 LIIIE JAARGANG DECEMBER 1935

DE NEDERLANDSCHE LEEUW

MAANDBLAD

VAN HET

KONINKLIJK NEDERLANDSCH GENOOTSCHAP VOOR GESLACHT0 EN WAPENKUNDE.

GEVESTIGD TE 's-GRAVENHAGE.



HOOFDREDACTEUR :

Dr. TH. R. VALCK LUCASSEN.

Huize Eikenrode, Driebergen.

Algemeene Kennisgevingen.

Benoeming van gewone leden.

De gewone leden van het Genootschap worden op voordracht van ten minste één lid, na gehouden ballotage, door het Bestuur benoemd.

Opgave van candidaat-leden gelieve men te richten tot den Secretaris.

Contributie.

De jaarlijksche contributie voor de gewone leden bedraagt f lO.-, ingaande op 1 Januari.

Men gelieve deze te voldoen door storting vóór 1 Maart op postrekening nº. 20910 van den „Penningmeester van het Genootschap" of door toezending per postwissel aan diens adres (Jhr. H. Trip, ***Nassau-Zuylensteinstraat 6, 's-Gravenhage).***

Na 1 Maart zal over de verschuldigde contributie met verhooging van inningskosten worden beschikt.

Nieuwe leden, die in den loop van het jaar tot het Genootschap toetreden, gelieven hunne contributie op de hierboven aangegeven wijze te voldoen vóór het verstrijken van de maand, volgende op die van hunne henoeming, bij gebreke waarvan als boven zal worden gedisponeerd.

Opzegging moet geschieden vóór 1 December, voorafgaande aan het Genootschapsjaar, met ingang waarvan men zijn lidmaatschap wenscht te beeindigen.

Dezelfde bepalingen gelden m.m. voor de abonnementsgelden.

Abonnementen op het Maandblad.

Voor niet-leden van het Genootschap, alsmede voor bibliotheken en archieven, is het Maandblad verkrijgbaar tegen eene abonnementsprijs van f 10.—.

Men gelieve zich hiervoor op te geven bij den Redacteur van het Maandblad.

Zie voor de wijze van betaling hierboven onder: Contributie.

Overdrukken.

Indien van bijdragen voor het Maandblad overdrukken worden gewenscht, moet hiervan, onder opgave van het benoodigde aantal,reeds bij de toezending der copie aan den Redacteur kennis worden gegeven.

De prijs bedraagt voor 1-15 expl. f l.-, f 2.-, f 3.—, en f 4.— respect. voor ¼, ½, ¾ en 1 heel vel (16 blz.), waarbij in het oog te houden is, dat 1 blz. der overdrukken ongeveer overeenkomt met ¾ kolom van het Maandblad. Voor meer dan 15 exempl. treedt eene matige verhooging in.

Medewerkers, die zich met extra-nummers van het Maandblad zouden willen tevreden stellen, kunnen deze verkrijgen a f 0.25 per stuk. Aangezien deze nummers echter speciaal voor de aanvragers moeten worden gedrukt, is ook in dit geval opgave van het gewenschte aantal bij de toezending der copie noodzakelijk.

Losse exemplaren en oude jaargangen van het Maandblad.

Losse exemplaren van het Maandblad zijn, voor zoover leverbaar, aan het Bureau van het Genootschap verkrijgbaar à f l.-. Voor complete oude jaargangen is de prijs vastgesteld in verhouding tot de grootte van den aanwezigen voorraad.

Bibliotheek en Verzamelingen van het Genootschap.

De Verzamelingen van het Genootschap, inclusief de Bibliotheek, gevestigd ***Bleyenburg 5*** te ***'s-Gravenhage,*** zijn voor de leden toegankelijk ieder en Maandag van 9½—12 en van 2-5 uur.

Inlichtingendienst.

Ten behoeve van de leden is een inlichtingendienst ingesteld, die tegen onderstaand tarief uit de talrijke verzamelingen, welke het Genootschap ten dienste staan, gegevens op genealogisch en heraldisch gebied verstrekt.

Voor de beantwoording van elke gestelde vraag wordt bij de inzending aan het Bureau van het Genootschap een bedrag van f 0.50 in postzegels ingewacht, met dien verstande, dat inlichtingen op verschillende vragen, in één brief samengevat, elk afzonderlijk in rekening worden gebracht. Wanneer er echter aanleiding bestaat om verschillende vragen in verband met haren aard als één vraag te beschouwen, kan — ter beoordeeling door het Bestuur — dit tarief worden verlaagd.

Vragen, welke niet van het verschuldigde bedrag zijn vergezeld, worden onbeantwoord terzijde gelegd.

Den leden wordt ernstig in overweging gegeven slechts dan een beroep op de kolommen van het Maandblad te doen, wanneer de inlichtingendienst geen uitkomst mocht bieden.

Maandelijksche Bijeenkomsten.

Op den eersten Maandag van iedere maand, des n.m. ten 4½ uur, hebben ledenbijeenkomsten plaats en wel gedurende de maanden October tot en met Mei in ***Café-Restaurant „de Kroon", Spui 10,*** te ***'s-Gravenhage*** en gedurende de maanden Juni tot en met September in ***Hôtel Witte Brug*** te ***Scheveningen.***

Wanneer de eerste Maandag der maand op een erkenden Christelijken feestdag valt, heeft de bijeenkomst eene week later plaats.

Bovendien hebben op den eersten Zaterdag der maanden October tot en met Juni, des n.m. ten 3 ure, in het gebouw ***Koningstraat 21*** te ***Arnhem*** bijeenkomsten plaats van de Groep van in Gelderland wonende leden. Deze bijeenkomsten zijn ook voor de overige leden van het Genootschap toegankelijk.

Wekelijksche Portefeuille.

Voor de te 's-Gravenhage woonachtige leden bestaat gelegenheid zich te abonneeren op eene wekelijksche portefeuille met tijdschriften, waarvoor hunne jaarlijksche contributie met f 5.— wordt verhoogd.

Men gelieve zich hiervoor op te geven aan het Bureau van het Genootschap, waarheen ook alle correspondentie, de portefeuille betreffende, dient te worden gericht.

Naamsverandering en naamsaanneming.

Aan belanghebbenden, die tegen op pag. 3 van den omslag medegedeelde aanvragen om naamsverandering of naamsaanneming bezwaarschriften zouden wenschen in te dienen, wordt in overweging gegeven zich voor inlichtingen te wenden tot den Secretaris..

Officieele mededeelingen betreffende naamsveranderingen en naamsaannemingen.

In de **Nederlandsche Staatscourant** zijn in den loop der maand October van het jaar 1935 gepubliceerd de navolgende hier te lande gedane verzoeken om naamsverandering:

1. van ***Jan Paulus Schutter,*** te Amsterdam, ten behoeve van den minderjarige ***Poulus Adrianus Duyff,*** tot, het veranderen van diens geslachtsnaam ***Duyff*** in dien van ***Schutter*** ;
2. van Cornelis ***Johannes Toepoel*** en ***Geertruida Catharina ter Weeme,*** echtelieden, te Amsterdam, ten behoeve van den minderjarige ***Willem de Gooijer,*** tot het veranderen van diens geslachtsnaam de ***Gooijer*** in dien van ***Toepoel***;
3. van ***Jacoba Johanna Bartels,*** te Dordrecht, tot het veranderen van haar geslachtsnaam ***Bartels*** in dien van ***Kooijmans***;
4. van ***J. J. Crouwel*** en ***Christiena de Lange,*** echtelieden, te Amsterdam, ten behoeve van den minderjarige ***Tonny Rötgers,*** tot het veranderen van diens geslachtsnaam ***Rötgers*** in dien van ***Crouwel;***
5. van ***Grietje Schipper,*** echtgenoote van ***D. Plat,*** te Monnikeudam, als voogdes, ten behoeve van den minderjarigen ***Dirk Bos,*** tot het veranderen van diens geslachtsnaam ***Bos*** in dien van ***Plat;***
6. van ***Heinrich August Brandt,*** te Haarlem, ten behoeve van den minderjarige ***Johannes Blokker,*** tot het veranderen van diens geslachtsnaam ***Blokker*** in dien van ***Brandt;***
7. van ***Johan Bakker*** en echtgenoote, te Hoorn, ten behoeve van den minderjarige ***Hans Hansma,*** tot het veranderen van diens geslachtsnaam ***Hansma*** in dien van ***Bakker***;
8. van ***Theodorus Bernardus Bloten,*** leeraar te Amsterdam, tot het veranderen van zijn geslachtsnaam ***Bloten*** in dien van ***Blonet*** :
9. van ***Anna Sophia van Kampen,*** weduwe van ***H. J. ter Wee,*** te Deventer, ten behoeve van den minderjarige ***Aloysius*** Franciscus de ***Wolff***, tot het veranderen van diens geslachtsnaam de ***Wolff*** in dien van ***ter Wee;***
10. van ***Bernardus Harms,*** scheepshellingknecht te Groningen, als voogd, ten behoeve van de minderjarige ***Greta van Duynen,*** vroeger genaamd Neeltje van ***Duynen,*** geboren Ammerzoden 3 Februari 1933, natuurlijk erkend kind van ***Elize*** van ***Duynen,*** wonende te Well, gemeente Ammerzoden, den geslachtsnaam van bedoelde minderjarige te veranderen in dien van ***Harms;***
11. van ***Arend Andries Reinders,*** te Arnhem, ten behoeve van de minderjarige ***Maria Verholt,*** tot het veranderen van haar geslachtsnaam ***Verholt*** in dien van ***Reinders.***

Aan den **Gouverneur-Generaal van Nederlandsch-Indië** hebben verzocht:

1. ***Arphagsad Theodorus Dwidjotanojo en*** zijn echtgenoote ***E. B. S. Guicherit,*** te Semarang, hun minderjarige wettige kinderen ***Elise Theodara*** en ***Louis Max*** te vergunnen den geslachtsnaam ***Dwidjotanojo*** aan te nemen;
2. ***L.*** van der ***Aa,*** te Weltevreden, zijn minderjarige stiefdochter, bij haar doop genaamd ***Irma,*** te vergunnen den geslachtsnaam ***van*** der ***Aa*** aan te nemen;
3. ***J. Camerling,*** te Bendoeng, zijn minderjarige pleegdochter, bij den -doop genaamd Regina, te vergunnen den geslachtsnaam ***Camerling*** aan te nemen ;
4. T. ***M. Dunki Jacobs*** en zijn echtgenoote vrouwe ***R. H. Keasberry,*** te Soekaboemi (West-Java), hun minderjarige pleegdochter, bij den doop genaamd ***Eveline,*** te vergunnen 'den geslachtsnaam ***Dunki Jacobs*** aan te nemen;
5. ***A. P. W. Brest van Kempen*** en zijne echtgenoote vrouwe ***A. Ch. Manuel,*** te Malapg (Oost-Java), hun minderjarigen pleegzoon, bij den doop genaamd ***Arie Willem,*** te vergunnen den geslachtsnaam ***Karna*** aan te nemen;
6. ***Raden Azikin Wilagabrata,*** te Bandoeng (West-Java), hem te vergunnen den geslachtsnaam ***Wilagabrata*** aan te nemen.

Bij **Koninklijk besluit** van 19 October 1935, is toegestemd, dat:

1. ***Alida Engelina Maria Vrijhoef,*** geboren te Velsen 3 Juni 1931, haar geslachtsnaam verandere in dien van ***van Eerden*** ;
2. ***Elizabeth Franke,*** geboren te Leiden 21 Februari 1933, haar geslachtsnaam verandere in dien van ***van Nunen;***
3. ***Margarelha van Aalst,*** geboren te Groningen 10 Augustus ***1930.*** haar geslachtsnaam verandere in dien van de ***Beer***;
4. ***Frits Arend Beer,*** geboren te Amsterdam 5 December 1923, zijn geslachtsnaam verandere in dien van ***Beer Poppen.***

Bij besluit van den Gouverneur-Generaal van Nederlandsch-Indië is goed ge vond en:

1. ***23*** October 1935, aan ***Marianne Christina*** te vergunnen den geslachtsnaam ***Rijkers*** aan te nemen;
2. 23 October 1935, aan ***Cafharina*** te vergunnen den geslachtsnaam ***Eckenhausen*** aan te nemen;
3. 25 October 1935, aan ***Kamid Sagimin,*** Javaansch sergeant-ziekenverpleger, den geslachtsnaam Sagimin aan te nemen;
4. 29 October 1935, aan ***Beatrice*** te vergunnen den geslachtsnaam ***Thenu*** aan te nemen;
5. 29 October 1935, aan ***Iuschka Ana Maria Hoedemakers,*** thans, ingevolgede beschikkingvan den Raad van Justitie te Batavia van 16 Mei 1934, geheeten ***Everdina Sophia Hoedemakers,*** geboren te Batavia 26 Mei 1932, te vergunnen haren geslachtsnaam ***Hoedemakers*** te veranderen in dien van ***van Eede***;
6. 6 November 1935, aan ***Boy*** te vergunnen den geslachtsnaam ***Hoeke*** aan te nemen.