MAANDBLAD

VAN HET

GENEALOGISCH-HERALDISCH GENOOTSCHAP

DE NEDERLANDSCHE LEEUW.



1930

48STE JAARGANG

INHOUD.

1930.

Blz.

Bestuursberichten . . . . . 1, 33, 65, 97, 129, 161, 193, 225, 257, 289, 321, 355.

Een heraldisch raadsel van ouden datum opgelost, of: De Leidsche meester Pieter Cornelisz. als wapenteekenaar, door Jhr. Dr. W. A. Beelaerts van Blokland ..... 3-5.

Fragment-genealogie van der Stel, door Mr. P. C. Bloys van Treslong Prins ..... 5-9.

De oudere generaties van het geslacht Chatvelt, door Ir. W. J. Hoffman ..... 9-12.

Regenten in Rhoon en Pendrecht, door A. Hoynck van Papendrecht ..... 12-18, 63.

Bijbel-aanteekeningen betreffende de geslachten Kuiper, Fonkert, Prooje, de Vos e.a. te Geervliet, medegedeeld door H. W. M. J. Nieuwenkamp ..... 18-20, 54-56.

Genealogie van het geslacht Baerdt of Baarda door Dr. A. L. Heerma van Voss en D. D. Osinga 33-43, 78-89, 108-113, 147-155, 180-182, 216-219.

Familie d'Yvoy, door W. J. J. C. Bijleveld ..... 43-49.

Bernardus van Pleuren, Gouverneur der Molukken en Commandant van Amboina (1775-1786) door E. W. van Orsoy de Flines . . . . . 49-54.

Boekaankondiging. A. P. van Schilfgaarde. Register op de leenen van het Huis Bergh, door Dr. Th. R. Valck Lucassen ..... 56-62.

De middeleeuwsche afstamming van het geslacht Boreel (Ruffelaert Bureel, gest. 1443), door H. van Malsen . . . . . 65-78.

Genealogisch fragment Schade te Utrecht en te Rotterdam in de 15e cn 16e eeuw, door M. G. Wildeman. . . . . 99-108.

Genealogische aanteekeningen uit de archieven van de heerlijkheden Rhoon en Pendrecht, 1454-1796, medegedeeld door A. Hoynck van Papendrecht .... 113-118, 177-180, 309-312, 333—340.

De Burensche voorouders van het geslacht van Naamen, door Mr. A. P. van Schilfgaarde .. 118-120.

Fragment-genealogie Laswo[illegible]degedeeld door Ir. M. R. Idema Greidanus, ... 120—121.

Algemeene Vergadering van het Genootschap op Zaterdag 10 Mei 1930 .....130—131.

Jaarverslag 1929 . . . . . 131-135.

De zegels der Graven van Holland op het einde der dertiende eeuw, door Jhr. Dr. W. A. Beelaerts van Blokland . . . . . 135-138.

Het geslacht Hangest d'Yvoy. Repliek van D. M. M. van Hangest baron d'Yvoy van Mijdrecht aan W. J. J. C. Bijleveld, met dupliek van W. J. J. C. Bijleveld en een naschrift van Dr. Th. R. Valck Lucassen . . . . . 138—147.

Het Graafschap Hamaland en de Brunharingen, door Prof. Mr. R. Fruin ..... 163-168.

De afstamming en herkomst van het geslacht Boreel, door Jhr. Dr. W. A. Beelaerts van Blokland 168-175, 225-23 1, 262—267, 289—300.

Fragment-genealogie van Rijswijck, medegedeeld door Ph. F. W. van Romondt .. 175-177, 204-211.

Deventer Geslachten. Bijdrage tot de genealogie Podt, door Mr. H. Kronenberg en Jhr. H. H. Röell . . . . . 195-201.

De Velbertschc generaties der stamreeks Uhlenbeck, door Prof. Dr. C. C. Uhlenbeck .... 201-204.

Familieregister van Sybrand Verruwhert, medegedeeld door Dr. E. J. Th. à Th. van der Hoop 211—216, 241-249, 281-283.

Beknopte geschiedenis en verkorte genealogie van het geslacht Greydanus, door Ir. M. R. Idema Greidanus . . . . . 23 1-238, 267-277, 302—309, 340-346, 370-38 1.

Geslacht Coopmans. (Waar het nageslacht van een Frieschen professor zooal terecht kwam), door W. J. J. C. Bijleveld . . . . . 239—241.

Aanvullingen op „De Gouverneurs-Generaal en Commissarissen-Generaal van Nederlandsch-Indië (1610—1888) door M. A. van Rhede van der Kloot", getrokken uit het Landsarchief te Batavia door Mr. P. C. Bloys van Treslong Prins ..... 249-253, 312-317.

De legitimatie van Gijsbert van Randwijck, door Mr. A. P. van Schilfgaarde ..... 258-262.

Blz.

Geslacht van Rijswijck te Kampen, door C. J. Welcker . . . . . 277—280
De kleinkinderen van Jacob de Rode (van Heeckeren) tot Tongerlo, door Dr. J. S. van Veen . 300—302
De afstamming van het geslacht Elias, door Dr. Joh. E. Elias, en Prof. Jhr. Dr. G. J. Elias .. 323-330
Roomschgezinde Hollandsche Geslachten (Ramp, van Poelenburgh (Speyart), Heereman e.a.) in betrekking tot den Keizer, door Mr. R. Bijlsma . . . . . 330—334.
Anna Maria Storm van Werle, gravin van Bronckhorst-Batenburg en hare naaste verwanten, door Mr. A. P. van Schilfgaarde . . . . . 353—358.
Een paar kantteekeningen bij het artikel Van Heemskerck van Beest in Nederland's Adelsboek, door M. G. Wildeman . . . . . 357-361.
De afstamming der Rotterdamsche Schade's en Schadee's, door Jhr. Dr. W. A. Beelaerts van Blokland . . . . . 361-363.
De bekende chirurgijn Hendrik van Roonhuyse en zijne familie, door P. M. van Walchren... 363-366.
Familie-aanteekeningen Brammer-Burger, medegedeeld door Ir. J. G. Kam ..... 365-368.
De herkomst en de eerste generaties van het geslacht Thesingh, door Mr. H. F. Wijnman .. 368—370.

Kortemededeelingen: Boreel, 20, 155; Van den Bergh van Lexmond, 21, 22, 62, 63, 346, 347; De sterfdatum van René de Châlon, 22, 23; Paladijn van Holland? (een mystificatie), 23, 24; Lamberts 24; Carbasius, 24; Van Naamen, 25, 184; Gemeentewapens, 25, 122, 317, 348; Bowier, 89, 90; De Cocq van Neerijnen, 90, 122; Martinius-Luderus, 90, 91; Van Sorgen-de Sitter, 91; Fiches uit de doop-, trouw- en begraafregisters der Geref. kerk in de Vereenigde Staten betreffende Nieuw-Nederlanders, 92; Een zegelsnijder, 92; Doopboeken van Regimenten Zwitsers, 121, 122; Adelsgunst, 122; Een Oranje-Wapen in Oberammergau, 156, 157; Van Hangest d'Yvoy, 183; De zegels der graven van Holland op het einde der dertiende eeuw, 187; De herkomst der familie Rutgers, 187; Bijdragen tot de genealogie Maris, 187; Beijerman, 188; Costerman, 188; Hoogvliet, 188; De Joncheerc, 189; Van Meerten, 189; Pické, 189; Van Styrum, 189; Familie d'Yvoy, 219, 220; De herkomst van het geslacht Burger, 220, 221; Schimmelpenninck, 221; Van Zuylen van Nijevelt, 221; Lantsheer, 253; De Bucquoy, 253, 254; Kruseman, 283-285; Van Rijswijck, 285-287; Van der Borcht en Van der Burch, 347, 348; Waterschapswapen, 348; Van Stockum (van Akendam), 381, 382.

Vragenenantwoorden: Aards 92; Alenburg (van) 93, 124; Banchem (van) 26; Beduin 25; Berckel (van) 122, 157; Bönninghausen (von) 221; Boschuysen (van) 317; Boumeester 221, 254; Breugel (van) 189, 222, 318; Breur 92; Brouwer 26; Brown 26; Bruynenburg (van) 26, 222; Cate (ten) 222, 317, 382; Cats (van) 123, 222, 317, 382: Chatin 317; Coetsvelt (van) 95; Colenaer (de) 332; Colff (van der) 189, 222, 318; Copes 287; Cortenaer 383; Coster 287; Couwenhoven (van) 28; Crane (de) 92, 123, 190; Cranssen, 317; Crayenkamp 92; Daak 256, 352; Dall (ten) 92; Donkersloot 383; Drebber (van) 319; Druinen (van) 287; Dwars 222; Eik (van) 28; Engelen 223, 254; Eyll (van) 158; Golberdingen (van) 29, 223; Grendel 124; Gijselaer (de) 383; Haegen (van) 254; Hartkamp 92; Horst (van der) 384; Keller 29, 93; Ketelaar 255; Kok (de) 255, 256, 351; Kraay 93, 124; Kroesen 319, 348; Laats 93, 125; Lange (de) 255; Lantsheer 349; Laucourt (de) 161; Leemputt (van) 30, 93, 349; Lussis 224; Luteyn 94; Luxwolda 288; Mersen 319; Meyer 30; Nebbens 255; Nomen 30; Oude (de) 288; Overdorp 125, 126; Oversteege (van) 383; Paddenburg (van) 30; Persijn (van) 351; Peters 95; Poele (van de) 63; Poolsum (van) 384; Quins 95; Raadt (de) 30, 288; Rippelmeyer 30; Ripperda 254; Roock (de) 126, 158, 159; Rupertus 191; Rusburg 288; Ruijte 256, 351; Rijswijck (van) 319, 352; Schadden 256; Schimmelpenninck 222; Schinne (van) 319; Schiphorst 95; Sigmond 310; Sombeek 92; Soor (de) 191; Spruyt van Issinge (van der) 126; Stam 95; Stavenisse Pous 223, 320; Steelandt (van) 191; Straatman 30; Straten (van) 288; Strick van Linschoten 352; Tellinckhuysen 63; Telting 31; Troostwijk (van) 31; Uilkens 31, 288; Valentijn 63; Versteeg 384; Verwer 95, 126; Vicq Tholen (de) 31; Visser 95; Vollenhove (van) 384; Vri (de) 32, 127; (V)uytwijck (van) 32, 63; Vijver (van de) 224; Wachmans 320; Wagtho 191; Wertmüller 256; Weynichman 95; Willigen (van) 96; Wolff (van der) 256, 352; Zeghers d'Ydegom van Wassenhove 32, 64.

Huis Kuyk (Friesland) 192, 224; Kasteel de Essenburg 127; Wapen Bremer 128, 191; Wapen Govaert(s) 192, 224; Wapen Stadnitski 352; Merkwaardige overeenkomst in de wapens der families Maclaine, Macleod, Macdonald en Macalester 96, 159. Wapens gevraagd 64, 96, 128, 160. Onbekende wapens 32, 34, 160, 320, 384.

MAANDBLAD

VAN HET

Genealogisch-heraldisch Genootschap: „De Nederlandsche Leeuw",

Dit blad verschijnt maandelijks en wordt aan de leden van het Genootsohap gratis toegezonden.
Bijdragen en correspondentie, bestemd voor het Maandblad, zoomede opgaven van adresverandering gelieve men te richten tot den redacteur Dr. TE. H. VALCK LUCASSEN, *huize Sparrenheide, Driebergen.*
De jaarlijksche contributie voor het lidmaatschap bedraagt *f* 10.— en voor de leden te's Gravenhage, die de wekelijksobe portefeuille ontvangen, *f* 15.—. Voor niet leden is het Maandblad verkrijgbaar tegen een abonnementsprijs van *f* 10.— per jaargang. Postrekeningvanden penningmeester No. 20910.

Correspondentie betreffende het Genootsohap (niet bestemd voor het Maandblad) gelieve men te riohten tot den secretaris Dr. E. J. THOMASSEN à THUESSINK VAN DER HOOP, *Sweelinckstr.* 50, *'s Gravenhage*, en die betreffende de Bibliotheek en de wekelijksche portefeuille, zoomede aanvragen om exemplaren van vroeger verschenen Maandbladen, tot den bibliotheoaris, *Bleijenburg* 5, *'a-Gravenhage.*
De Bibliotheek en de Inlichtingendienst, gevestigd *Bleijenburg* 5, *'s-Gravenhage, zijn* voorde leden geopend iederen Maandag van 9½—12 en van 2-6 uur.

De redactie van het Maandblad wijst er nadrukkelijk op, dat zij niet aansprakelijk is voor de strekking of den inhoud der onderteekende stukken.

N°. 1. **XLVIIIe Jaargang.** **Januari** 1930.

BESTUURSBERICHTEN.

Bij dit nummer worden verzonden titel, inhoud en register op de namen, behoorende bij den 47sten jaargang (1929), alsmede een nieuwe ledenlijst.

Het Bestuur geeft met leedwezen kennis van het overlijden van Jhr. Mr. A. van der Goes van Naters, te Baarn, sedert 1924 gewoon lid van het Genootschap.

Tot lid zijn benoemd:

C HR. REELS . . . . . *Amsterdam.*
van Eeghenstraat 70.
T. A. BOEREE . . . . . *Breda.*
Majoor der Artillerie. *Wilhelminapark 30.*
Ir. A. TEN BRUGGENCATE . . . . . *Amsterdam.*
Heerengracht 77.
MR. F. A. baron VAN ITTERSUM . . . *Bilthoven.*
Soestdijksche straatweg 116.
GEREI . J. LUGARD JR . . . . . *'s-Gravenhage.*
Archivaris der gemeente Sohoonhoven *Meezenlaan 71.*
W. C. J. J. baron VAN VOORST TOT VOORST *'s-Gravenhage.*
Notaris. *Carel van Bylandtlaan 7.*
P. J W EMELSFELDEK . . . . . *Vlissingen.*

Onbekende adressen.

De penningmeester, Jhr. H. Trip, Nassau-Zuilensteinstraat 6, 's-Gravenhage, verzoekt beleefd om mededeeling van de adressen van de leden:

C. Drossaert van Dusseldorp, voorheen te Parijs.
P. E. G. Gerlings, voorheen te 's-Gravenhage.

Aanwinsten der Bibliotheek.

Melink, P. A. Archieven van de Staten van Holland en de hen opgevolgde gewestelijke besturen. 's-Gravenhage 1929. dl. 1. Archieven van de Staten van Holland vóór 1672.
(Geschenk van het Departement van 0. K. en W.)

Oldewelt, W. F. H. Inventaris van de archieven tot 1808 van de colleges van regenten over het Oudezijdshuiszittenhuis en over het Nieuwezijdshuiszittenhuis en van 1808-1870 van het college van regenten over de huiszittende stadsarmen. [Amsterdam] 1929.
(Geschenk van het Qemeente-Archief te Amsterdam.)

Rigault, F. A. L'étoile de la Légion d'Honneur 1804-1904.
(Geschenk van den heer A. Hoynck van Papendrecht.)

Mathis, R. Les croix de guerre (1914-1920). Nancy 1924. *(Geschenk a.b.)*

N.V. Deli-Maatschappij. Gedenkschrift bij gelegenheid van het zestig-jarig bestaan, aansluitende bij het gedenkboek van 1 Nov. 1919 [Amsterdam 1929].
(Geschenk van den voorzitter.)

Nierop, L. van. Brieven van Gijsbert Karel van Hogendorp en Willem van Hogendorp, deelgenooten in het handelshuis Gijsbert Karel van Hogendorp & Co. te Amsterdam, in den zomer van 1798 gedurende de reis van Gijsbert Karel door Duitschland, en dagboek van Gijsbert Karel van Hogendorp 19 Juli-26 Sept. 1798. 's-Gravenhage 1929. *(Geschenk van de schrijfster.)*

Nieuwenkamp, H. W. M. J. Kits. Het burgerlijk wapenrecht, in de middeleeuwen en heden met het ontstaan der burgerlijke familie-wapens. Den Brie1 1929.
(Geschenk van den heer H. W. M. J. Nieuwenkamp.)

Berger, K., R. Borch, P. von Gebhardt e a. Ahnentafeln berühmter Deutscher. Herausgeg. von der Zentralstelle für Deutscho Personen- u. Familiengeschichte. Leipzig 1929. Afl. 2.

Flamen t, A. J. Geschiedenis van het Huis der twaalf apostelen genaamd „de Belick", te Maastricht, ... uitgeg. op last der provisoren ter gelegenheid van het 400-jarig jubelfeest den 3^den Mei 1493-1893. Met levensberichten en genealogieën der provisoren, inventaris van het archief en afb. der gebouwen en familiewapens. Maastricht 1892/93.

Een heraldisch raadsel van ouden datum opgelost, of: De Leidsche meester Pieter Cornelisz. als wapenteekenaar,

door Jhr. Dr. W. A. BEELAERTS VAN BLOKLAND [1]).

Op de bekende tentoonstelling van voorwerpen betrekking hebbende op het Vorstelijk Stamhuis Oranje-Nassau en op Wapen-, Geslacht- en Zegelkunde in het algemeen, welke in Augustus en September 1880 werd gehouden in de Gothische zaal te 's-Gravenhage, viel een dubbel blad uit een oud wapenboek te bewonderen, hetwelk door den heer J. C. van der Muelen, die enkele jaren later de eerste voorzitter van ons genootschap werd, was ingezonden. De catalogus der tentoonstelling vermeldde het onder n°. 3161 als een „Dubbel blad uit een oud wapenboek, met wapens van Nederlandscbe geslachten, gemerkt A°. 1442", en met de toevoeging: „ De hierop voorkomende wapens zijn in denzelfden stijl als die van het Grüoenberger wapenboek".

Van bedoeld dubbel blad heeft de heer van der Muelen in ons Maandblad achtereenvolgens doen reproduceeren in facsimile — steendruk — de bladzijden 1 en 2 in jaargang 1885 (bij blz. 47 en blz. 80) en bladzijde 3 in jaargang 1896 (bij kol. 171). Bladzijde 4 schijnt tot heden niet te zijn gepubliceerd, hoewel die geenszins de minst belangrijke is en zelfs het monogram van den teekenaar en het jaartal der vervaardiging draagt [2]).

Omtrent de herkomst deelde de heer van der Muelen niets mede en ook verder was hij zeer karig in zijne toelichting. Hij schreef in 1885 alleen, dat het blad was „een gedeelte van een oud wapenboek, bestaande uit een vel papier, vormende 2 folio's ieder voorzien van 20 in kleuren geteekende wapens, meest allen van Nederlandsche geslachten, voorzien van de daarbij behoorende helmen en helmteekens", en voegde daaraan toe: „De vier bladzijden zijn gemerkt met de cijfers 4, 5, 6 en 7; blz. 7 heeft van boven het monogram van den teekenaar en het jaartal 1542".

Blijkbaar 'waren deze wapenteekeningen hem een heraldisch raadsel, want zij waren ontwijfelbaar gedateerd 1642, maar ware dit niet het geval geweest, dan zouden zij even stellig eene eeuw ouder zijn geacht wegens den stijl. Toen v. d. Muelen in 1896 blz. ti publiceerde, schreef hij dan ook „1542 of 1442", en het monogram en jaartal, die alleen op blz. 7 staan, deed hij wederom reproduceeren, opdat mogelijk de een of ander in staat kan zijn na te gaan, wie de teekenaar van dat wapenboek is". Dit door hem met zijne publicatie beoogde duel heeft hij echter niet mogen bereiken en nog steeds staan deze meesterlijk geteekende wapens als een heraldisch raadsel te boek [3]).

Toch is de oplossing vrij eenvoudig en zou de heer van der Muelen die naderbij hebben gebracht, indien hij de laatste bladzijde had gepubliceerd,. hetgeen hij om onbekende en niet te gissen redenen heeft nagelaten.

[1]) Mededeelingen gedaan op de jongste maandelijksche bijeenkomst

[2]) Dit monogram en jaartal zijn ten onrechte weergegeven op de geproduceerde bladzijden.

[3]) Ik mag hirr niet onopgemerkt laten, dat ook de bekende heraldioi J. A. Koopmann en Prof. Hildebrnndt te Berlijn zich tevergeefs met dit raadsel hebben bezig gebonden (zie ons Maandblad, jaarg. 1885, blz. 62-63).

Bij eenigszins aandachtige beschouwing dezer wapenteekeningen moet het opvallen, dat de stijl daarvan niet — zooals in 1880 werd opgegeven — dezelfde is als die van het Grünenberger Wapenboek, doch treffende overeenkomst vertoont, met dien van het zeker niet minder vermaarde en oudere wapenboek van den heraut *Gelre*. Gaan wij vervolgens de wapenteekeningen vergelijken met *Gelre*'s meesterwerk, dan blijkt ras ontwijfelbaar, dat wij met vrij getrouwe copieën hebben te maken [4]). Wij hebben dus het werk van een copiïst voor ons en nu dit vast staat, behoeft het jaartal 1642, hetwelk veel te laat is voor den stijl der wapenteekeningen — met uitzondering van den schildvorm — geen zorg meer te baren. Van een heraldisch raadsel kan in deze derhalve verder geen sprake meer zijn.

Rest nog de vraag, of aan de hand van het monogram de teekenaar is te identificeeren.

Het jaartal 1542 geeft daarvoor eenig houvast, maar veel is dit niet.

Had de heer van der Muelen ook de laatste bladzijde het licht doen zien, dan zou bekend zijn geworden, hetgeen mij eerst onlangs bij bezichtiging is gebleken, dat daarop ook enkele wapens zijn afgebeeld, die niet in *Gelre*'s wapenboek voorkomen. Niet alleen zijn die wapens deels van jongere dagteekening en zou de publiceering daarvan nuttig zijn geweest voor de oplossing van het heraldisch raadsel, maar ook geven die eene onschatbare vingerwijzing voor de identificeering van den teekenaar.

Bedoelde wapens toch wijzen in de eerste plaats naar Holland en bij nadere preciseering naar Leiden. Afgebeeld zijn namelijk o.a. de wapens van *Lockhorst, Heerman van Oestgeest* gevierendeeld met *Boshuysen, van der Burch, Outshoorn, Swieten.*

Met. deze gegevens in handen, waarbij zich ras andere paarden, zooals zoo vaak het geval is, wanneer de ontknooping nabij is, viel het mij niet moeilijk ook het monogram vast te stellen, hetwelk bleek te zijn van niemand minder *Pieter Cornelisz.*, den bekenden kunstbroeder van *Lucas van Leiden* [5]). Deze *Pieter* werd geboren omstreeks 1490 en ontving met genoemden, in 1496 geboren *Lucas* zijne opleiding als schilder van zijnen vader *Cornelis Engelbrechtsz.*

Vermeldenswaard is ten slotte nog, dat *Pieter*'s vader een altaarstuk schilderde voor de familie *van Lockhorst,* hetwelk in hare kapel in de St. Pieterskerk te Leiden heeft gehangen [6]), en dat *Pieter* zelf in 1527 schildjes met het wapen van Leiden blijkt te hebben beschilderd, welke dienst moesten doen bij een avondfeest, waarschijnlijk gegeven ter eere van den nieuwen schout *Heer Gerrit van Lockhorst* [7]). Deze relatie met *Lockhorst* en het voorkomen niet alleen van heer *Gerrit's* wapen maar ook van de wapens van enkele zijner zestien

[4]) Het voornaamste verschil is gelegen in den vorm der wapenschilden, die bewust, dat de copiïst veel later moet heben geleefd dan *Gelre.*

[5]) Zie dit monogram op de teekening, gereproduceerd op bladz. 14 van jaarg. 1909 van het Bulletin v. d. Ned. Oudh. Bond. Deze teekening is bovendien van belang in verband met de hier besproken wapenteekening, omdat daarop een hond is afgebeeld met eenigszins eigenaardig gedraaide ooren en klauwen, die meer op hoeven gelijken, evenals dit het geval is met een' hond op een der wapenschilden.

[6]) Zie blz. 303 van jaarg. 1911 van het Bulletin v. d. Ned. Oudheidk. Bond.

[7]) Zie blz. 16 van jaarg. 1909 van meergenoemd Bulletin.

kwartieren te midden van *Gelre*'s copie is wel opmerkelijk en doet mij onderstellen, dat ***Pieter*** mogelijk meer voor Heer *Gerrit* ***van Lockhorst*** heeft gewerkt. Hoe dit echter ook zij, het feit, dat wij in casu te doen hebben met gesigneerde en gedateerde pen- en waterverfteekeningen van den bekenden Leidschen meester ***Pieter Cornelisz., is*** op zich zelf merkwaardig genoeg.

Fragment-genealogie **van der Stel,**

door Mr. P. C. BLOYS VAN TRESLONQ PRINS.

In verband met de omstandigheid, dat ***Simon van der Stel*** 250 jaren geleden *Stellenbosch* in Zuid-Afrika stichtte en het voornemen om op den Papegaaiberg aldaar een standbeeld voor hem op te richten, is het wellicht interessant om nog eens een fragment-genealogie van zijn familie te publiceeren, voor zoover deze uit de collecties van het Landsarchief te Batavia kon worden samengesteld. Als uitgangspunt is genomen de genealogie in „De Vroedschap van Amsterdam" door ***Johan E. Elias***, Deel 1, bl. 461. Zeer veel foutieve mededeelingen duiken voortdurend op.

1. *Adriaan van* ***der Stel,*** geb. Dordrecht, vrij koopman en burger te Batavia, daarna commandeur en opperhoofd op Mauritius, maakte 8 Aug. 1642 promotie tot f 90.— 's maands; op 20 Aug. 1643 werd verboden hem Engelsche goederen te brengen; hij werd als gouverneur van Ceylon op 19 Mei 1646 door de Cingalezen vermoord; hij ondertr. Batavia 24 Maart 1639 ***Maria Lievens,*** geb. aldaar, dr. van ***Heyndrick*** *Lievensz* ***(De Bleecker*** in het testament van hun zoon ***Simon),*** Kap. burgerij, en Monyca de ***Costa*** (die te Batavia 12 Feb. 1670 testeert); *Maria* ***Liecens*** test. Hat. 18 Dec. 1652 na in Juni 1648 te Batavia ondertrouwd te zijn met ***Hendrik van Gent,*** kap. (later gezant naar de Mataram en den Soesoehoenan), weduwnaar van ***Elisabeth*** *Joosten.*

   Zij overl. te Batavia 20 Dec. 1662. Haar grafzerk ziet men nog op de begraafplaats te Weltevreden (Tanahabang), als men binnen komt, direct rechts in den hoek.

   Onder een gevierendeeld wapen: 1 een vijzelstamper; II een springende hond; III een leeuw; IV drie vogels, 2 en 1; helmt een vijzelstamper tusschen een vlucht, leest men:

   Hier Leyt Begraven De
   Eerbare Juffrou ***Maria Liecens***
   Huisvrou van den Capiteyn *Hendrick*
   van Gent wiens siele in den Heere
   ontslapen is den 20 December Ao 1662

   Uit zijn huwelijk *waren:*

   1. ***Simon,*** volgt II.
   2. ***Maria van der St.,*** geb. op Mauritius, ged. Batavia 3 Jan. 1646, huwde ***Philips Angel,*** secretaris van Schepenen en liet 27 Nov. 1669 te Batavia een kind doopen. Zij test. met haar man te Batavia 27 Maart 1661 (Nots Huysman) en overleed kort vóór 6 Juli 1661.
   3. *Adriana* ***van der Stel,*** ged. Batavia 17 Feb. 1646.

II. ***Simon van der Stel,*** heer van Lisse, geb. op Mauritius 14 Nov. 1639, ged. Holl. Kerk Batavia 3 Jan. 1646, test. Bata. in 1669 (Nots. ***A. Huysman),*** op zijn vertrek staande naar Nederland; hij noemt in dit testament zijn vader, zuster en zwager ***Angel,*** zijn grootmoeder ***Monyca de Costa*** weduwe *Hendrick* ***Lievensz. de Bleecker.*** Was in 1672 Kap. over een Comp. voetknechten te A'dam, commandeur (1679-1690) en daarna gouverneur (1690-1699) van de Kaap de Goede **Hoop** en raad extr. van Ned.-Indië; overl. na 1701 en was 23 Oct. 1663 te Haarlem gehuwd met *Joanna Jacoba* ***Six,*** ged. in Oost Indië 28 Feb. 1645, begr. Nieuwe Kerk te Amsterdam 8 Nov. 1700, dr. van *Willem* ***Six*** en *Catalina Hinlopen.*

   Uit dit huwelijk waren zes *kinderen* ***o.a.:***

   1. ***Willem Adriaan,*** volgt 111.
   2. ***Adriaan,*** volgt IIIbis.
   3. *François* ***van der Stel,*** in 1706 het verblijf in Z. Afr. ontzegd.
   4. ***Hendrik,*** volgt IIIter.
   6. Een dr. ***X . . . van Rijn.***

111. *Willem* ***Adriaan van der Stel,*** heer van Oud- en Nieuw Vossemeer, van 1699-1707 gouverneur van Kaap de Goede Hoop en raad extr. van N.-Indië, † 6 Nov. 1733, oud 70 jaar, begr. Lisse, huwde ***Maria de Haze,*** overl. 1 Juli 1723, begr. a.v., dr. van *Francois* ***de Haze,*** koopman, opperhoofd van Japan, directeur van Perzië en dir. van Bengalen en *Cornelia* ***van Dusseldorp.***

   Uit dit huwelijk o.a.:

   Simon, volgt IV.

IV. ***Simon*** *van* ***der Stel,*** heer van Oud- en Nieuw Vossemeer, ged. Amsterdam Nienwe Kerk 12 Oct. 1692, overl. 1780, huwde te Amsterdam, Eng. Kerk, 28 Jan. 1769 ***Catharina Keyser,*** geb. 1726, dr. van ***Frans K.*** en ***Johanna Fon*** *teyn.*

   Uit dit huwelijk o.a.:

   Willem, volgt V.

V. *Willem* ***van der Stel,*** geb. Ouderkerk a. Yssel, gewettigd bij het huwelijk der ouders, gewezen krankbezoeker te Ternate (had in 1796 een gagement van f 16 's m.), zijn hv., in Holland achtergebleven, toen hij in 1776 als matroos met „de Jonge Samuel" naar Indië kwam, was *Johanna* ***de Keyzer.***

   Zij wonnen verscheidene kinderen.

IIIbis. ***Adriaan van der*** *Stel*, geb. Haarlem, overl. Amboina 13 Oct. 1720; in 1688 komt hij voor als boekhouder Comp" te Hougly; op 2 Juni 1703 werd te Batavia met het schip Brandenburg ontvangen de brief van Heeren XVII van 18 Sept. 1702, waaruit o.a. bleek, dat hij aangesteld was tot raad extraordinair van N.I.; op 9 Dec. 1703 arriveerde hij te Batavia met het schip Nigtevegt en op den 10den dier maand nam hij cessie als zoodanig; op 27 Mei 1704 werd hij tot president van schepenen verkoren en bij res. van 24 Aug. 1706 werd hij gouverneur van Amboina, waar hij 17 Jan. 1706 als 28e landvoogd aankwam met het schip Monster; hij was gehuwd met ***Hillegonda*** *Cranendonk*, die 18 Nov. 1708 te Amboina overleed, oud 37 jaar 2 maanden en 4 dagen, dus op 14 Sept. 1671 was geboren (zie François Valentijn „De Beschrijving van Amboina" 11 bl. 226 plaat LII D en 11 bl. 269-270). Haar

wapen was : drie naar rechts vliegende kraanvogels boven een zee, 2 en 1, helmt. een uitk. kraanvogel met geopende vlucht. (Zie verder ook uitvoerig Wapenheraut II bl. 230—2).

Hunne kinderen waren :

1. ***Simon van der Stel.***
2. ***Justus van der Stel,*** gedoopt aan de Kaap de Goede Hoop 30 Sept. 1703, gett. *Hermanus de Wilde* **en** *Maria de Haze* hv. gouverneur IC *illem* van ***der Stel;*** hij overl. Amboina 27 Mei 1710.
3. ***Johan van der Stel,*** **geb.** Amboina 25, ged. aldaar 30 Sept. 1708, gett. ***Abraham*** *Parent* in plaats van den gouv. gen. *Joan* ***van Hoorn,*** de huisvr. van Ds. *François* ***Valentijn*** **in** plaats van Mevrouw *Petronella Pijll*, hv. ***Adam van Rijn,*** **ord. raad** van India. (Zie verder ***Elias).***

IIIter. ***Hendrik van der Stel,*** ged. Amsterdam Zuiderkerk 8 Oct. 1670, overl. Batavia 26 Sept. 1722; begraven 28 Sept. 1722 op het Buiten Portug. Kerkhof.

Zijn begrafenis geschiedde als volgt:

Vooruit marcheerde de Compagnie burgers van de Oostzijde met de snaphanen onder de linkerarm en slepende pieken volgens krijgsgebruik wordende opgevoerd door hunnen Capitain den E. ***Abraham*** *Prien.*

Hierop kwamen de luitenant ***Jan Zeevaard*** dragende het wapen van den overledene;

Wordende gevolgd door het lijk dat overdekt was met een zwart kleed en gedragen door schippers, luitenants, onderkooplieden en vaandrigs. Achter hetzelve kwamen drie paren van de „bloedvrunden" met lange mantels en daarna volgden den E. raad ordinaris ***Anihony Huysman,*** de executeurs van den boedel nevens verscheidene andere gequalificeerde compagniesdienaren en burgers van aanzien. Het lijk in het graf gelaten zijnde werden door de Compagnie burgers drie salvo's geschoten, waarmede de begrafenis een einde nam en een iegelijk zijns weegs gong. (Daghregister des Casteels Batavia 1722.)

In de Buitenkerk hangt nog zijn wapen: gevierendeeld: 1 en IV gedeeld 1 op goud drie roode burchten 2 en 1; 2 doorsneden: boven op rood een gouden pauw; beneden op blauw of groen drie gouden ponningen of bollen 2 en 1; 11 en 111 op blauw of groen eeu gouden ster (6), vergezeld boven van twee gouden wassenaars naast elkaar; helmt. een roode burcht met zwarte poort en boven aan die poort gouden hekwerk.

Daaromheen :

Henric **van der Stel,**
van Amsterdam, landdrost
van de Bataviase omlanden
obiit den 26 September
Anno 1722
oud 60 jaren 3 manden
en 13 dagen.

Op 26 Sept. 1722 des avonds omtrent acht uur werd door notaris Nic. *Crul* in het sterfhuis buiten den Nieuwpoort zijn testament geopend. De executeurs test. waren ***Frederik*** *Ribalt* en ***Jan Pit,***

kooplieden te Batavia. Het besloten test. was van 3 Sept. 1722, den 4den d.a.v. door genoemden notaris gesuperscribeerd ; op 24 Sept. 1722 was er een codicil aan toegevoegd. Uit deze stukken blijkt, dat hij de voornoemde executeuren tot universeele erfgenamen maakte, behoudens de legitime portie aan zijn dochtertje ***Catharina van der*** *Stel* oud 12 jaar, van welk meisje hij beweerde niet de vader te wezen „alsoo hij voor God almagtig en de „gansche wereld getuijgde in heijlige opregtigheij t „waaragtig te wesen, dat hij sijne huysvrou op „den tijd dat sij van hetzelve kind werd verlost, „door de dagelijkse en tussen hen langen tijd gehad „hebbende twist en oneenigheijd in den tijd van „agtien maanden bevoorens nooyt vleselijck had „ bekent gehad".

Als onderkoopman werd hij 9 Jan. 1706 winkelier op Makasser, en 3 Dec. 1715 in burger vrijdom gesteld; op '7 Nov. 1721 werd hij landdrost en 12 Dec. 1721 vice-president van heemraden. Zijn huisvrouw was ***Constantia Abrahamst,*** geb. te Danzig, die als **weduwe** op 4 Februari 1723 te Batavia ondertr. met *Charles* ***Dierkoop,*** van Veere, schipper Cie, en wedr. van ***Magdalena*** *Gommers.* Met haar 2en man test. zij te Batavia 16 Juli 1736 (Nots. ***Petrus Dobbelaar).*** Hij werd begr. Binnen Portug. Kerk aldaar 18 April 1737; op 4 Aug. 1767 testeert zij alleen (Nots. *J. L. Gousset* superscribeert denzelfden dag No. 19170); dit test. werd 8 Oct. 1767 door dien notaris geopend (acte No. 19689); zij was dien dag overleden en werd 10 October 1767 in de Binnen Portug. Kerk begraven uit het sterfhuis aan de Z.W. zijde der Jonkersgracht. Haar zuster Anna ***Bnrbera Abrahams*** te Danzig was erfgename.

De eenige dochter van ***Hendrik van der Stel was*** derhalve officieel *Catharina* ***Constantia van der Stel,*** die gehuwd was met ***Hendrik Holstein,*** onderkoopman op het visitecomptoir 10 Aug. 1731; admin. van Bantam 14 Juni 1746, koopman 18 Nov. 1736, opperkoopman en gezaghebber aldaar 2 Dec. 1738, daarvandaan verlost 6 Nov. 1742. Zij hadden beiden getesteerd te Batavia 14 Oct. 1733 (Nots. ***H.*** *Wichhelhuysen*). Hij overleed te Batavia 20, begr. Binn. Portug. Kerk 21 Jan. 1747 uit sterfhuis Westzijde der Tijgersgracht, na met zijn vrouw op 4 Mei 1743 nogmaals getesteerd te hebben (Nots. ***Joh. van Pisvliet);*** zij overl. als wede. 22 Febr. 1747 en werd 23 Febr. d a.v. bij haar man begraven, uit het huis van haar moeder op de Jonkersgracht.

Nog komen in de fiches voor:

1. ***Maria van der Stel,*** gedoopt Batavia 1 Mei 1688 in de Holl. Kerk, dochter van ***Leendert*** *Goverts van der Stel* **en** ***Clara*** *Abrahams*; gett. ***Jan van Zutphen, Maria*** *Decker*, hv. **Cornelis** ***Zuythof.***
2. *Wouter Govertsz.* ***van der Stel,*** doopgetuige te Batavia 13 Jan. 1688.
3. *Clara* ***van der Stel,*** overl. ab int. Batavia, begr. Binnen Port. Kerk aldaar 20 Oct. 1764 uit het huis van den oud-inl. adjudant ***Isaac*** *Jacobsz* in de Utrechtsche straat.
4. ***Pieter van der Stel,*** echtgen. van ***Angenita Elias,***

begr. Buiten Port. Kerk Batavia 16 Mei 1729 uit huis *Titus Anthonisgracht* aldaar.

Is iemand misschien in staat deze genealogie te vervolledigen en tot dezen tijd aan te vullen?

De oudere generaties van het geslacht Chatvelt,

door Ir. W. J. HOFFMAN.

In het Maandbad Jg. 1914 k. 27; 1922 k. 387 en 1925 k. 204 komen eenige gegevens betreffende deze familie voor.

Eenigen tijd geleden deze aanteekeningen naslaande trof het mijn aandacht dat de oudst bekende stamvader, de kapitein in Statendienst *François Chatvelt*, wordt gezegd geboren te zijn in Engeland en van daar hier te lande te zijn gekomen.

Daar de naam niet op Engelsche afkomst duidde, vermoedde ik, dat de naam oorspronkelijk anders luidde.

In de eerste plaats sloeg ik op Burke's Genera1 Armory en werkelijk vond ik onder den naam *Chatfield een* wapen aangegeven, dat vrijwel geheel overeenstemde met dat hetwelk door de Hollandsche familie gevoerd werd.

Het wapen, zooals in Burke aangegeven, is: In zilver een zwarte giftioen en een purperen schildhoofd beladen met drie zilveren schelpen. Helmt.: een heraldische zilveren antilopenkop met gouden horens en om den hals een zwarte hertogskroon.

In de Visitations of Sussex (zie hieronder) is het schild goud. In Berry's Sussex Genealogies is het wapen als in Burke.

In Holland is het schildhoofd blauw en ook omtrent de kleuren van het veld schijnt verschil van opvatting te bestaan.

Rietstap noemt het veld en de schelpen goud en zoo is het ook in de Heraldieke Bibl. aangegeven; op een grafbord is het veld goud en zijn de schelpen zilver. Het helmteeken is een antilopenkop in natuurlijke kleur, de gouden horens en de kroon ontbreken (Rietstap).

De familie behoorde dus tot de „armiger" klasse, dat is tot hen die gerechtigd waren tot het voeren van een wapen en die hun stamboom moesten overleveren bij de visitatie van den wapenheraut.

Weldra vond ik dan ook in de Visitations of Sussex 1630 & 1633-4 Harleian Society Publications vol. 63 p. 65-66 de stamreeks van deze familie, welke nog door Berry's Sussex genealogies kon worden aangevuld, terwijl een gelukkig toeval mij nog een zeer goed gedocumenteerde genealogie dezer familie (die n.l. zich in de Vereenigde Staten voortzette) deed aantreffen in de publicatie van de New England Historic Genealogical Society Jg. 1916.

In dezen stamboom nu wordt vermeld *Francis Chatfield* geh. met *Ann Peckham* wier zoon *Thomas Chatfield*, geb. omstr. 1668, een „Dutch woman" had gehuwd en in 1634 in „the Low Countries" leefde, uit welk huwelijk vijf kinderen bekend waren n.l. 1. *Thomas*, *2. Henry, 3. Anne, 4. Katherin*, *6. Thesma* (Iliosina).

Alhoewel de naam *Chatfield* in Sussex nogal veel voorkomt, kwam slechts in dezen tak — zooals in het artikel in de publicatie van de N E. Hist. Geneal. So. wordt medegedeeld — de naam *Frnncis* voor.

De bovenstaande gegevens deden dus wel ten sterkste vermoeden, dat wij hier te doen hebben met de Engelsche voorouders van de latere familie *Chatvelt* in Holland.

Niettegenstaande de zeer gewaardeerde hulp van onzen Inlichtingendienst is mij de aansluiting nog niet mogen gelukken. De mogelijkheid is echter niet uitgesloten dat een andere navorscher in 't bezit is van gegevens, die de gewenschte oplossing kunnen brengen en met een beroep op mijn medeleden tot mededeeling van de hun ten dienste staande gegevens deel ik hier mede wat mij van de oudste generaties in Holland bekend is.

1. ... *Chatvelt* (Chatfield) h. ... *Chatvelt.*

11. ... *Chatvelt* h.. . . *van Ylem (ex* matre *van der Dussen)*

Deze twee eerste generaties zijn ontnomen aan een rouwbord van III*a* hetwelk in de Groote Kerk te Breda hing (handschrift omstr. 1790). Ik vermoed dat gen. II juist is (mogelijk dus *Thomas* en dat uit zijn huwelijk hierboven niet alle kinderen zijn aangegeven, terwijl dan ook reeds François' vader uit Engeland kwam). Aan gen. 1 heeft men mijns inziens een *Chatvelt* tot vrouw gegeven daar de Eogelsohe vrouw en haar eventueel wapen onbekend waren. Een huwelijk Chatvelt-Chatvelt komt in genoemde genealogie niet voor.

III*a*. *François Chatvelt* st. Breda 30 Dec. 1668, begr. 0. L. Vr. Kerk 3 Jan. 1669. Hij wordt 4 Sept. 1633 als afkomstig van den Briel tot lidmaat van Heusdeu aangenomen. Hij was toen luitenant in de compagnie van kapitein La Roche. In 1636 ligt hij op de Schans bij Empel. In 1638 is hij luitenant in de compagnie van kapitein Molckman te Grave (Crèvecoeur). In 1649 komt hij weer naar Heusden en wordt als afkomstig van IJzendijke als lidmaat te Heusden aangenomen. Den 14en Maart 1664 benoemd, legt hij den volgenden dag den eed af als kapitein van 50 voetknechten in het regiment van Charles Manmaker heer van Hofwegen. Zijn compagnie werd in 1669, dus na zijn dood, gemortificeerd.

Huwt 1°. Heusden 8 Mei 1638 *Isabella Maria Leunis van Barthem*, geb. van Heusden, dochter Jacques L. v. B., edelman van het geschut te Heusden in 1627. (Zie ook Ned. L. 1922 k. 387.)

Huwt 2". aanget. Grave 28 en 30 Oct. 1638 met attestatie naar Crèvecoeur 4 Nov. en 16 Nov. *ldn Gevers wed.* Kapitein William Brock. (Een kapitein van dien naam bij de Engelsche troepen in Statendienst sneuvelde in 1630).

Uit het eerste huwelijk een zoon *Jacobus*, die den stam voortzette.

III*b*. (vermoedelijk een broeder van den voorgaande) *Robert Chatvelt* huwt te Delft (aanget. 30 Oct.) 26 Nov. 1638 als j.m. aan de Oude Delft ald. *Cornelia van der Neer Maertensdr, j* d. mede ald.

Uit dit huwelijk de volgende kinderen te Delft gedoopt:

1°. *Sara* 23 Jul. 1640 0. K.

2". ... 17 Dec. 1641 0. K

3°. *Maerten* 25 Aug. 1643 0. K., getuigen *Franchois Chatvelt* in absente Cornelis v. d. Burch, Judick Auggillis.

4°. ***Magdalena*** 20 April 1646 N. K., get. Pieter Croessert en Wilmijna Tierens.

5°. ***Justus*** 18 Oct. 1646 N. K., get. Jacobus Feret, Joost Burghouts, Johanna Verburg.

In verband met het hierboven medegedeelde moet dus allereerst naar een huwelijk *Chatvelt—van Ylem* gezocht worden (naar mededeeling van het archief is dit niet te Delft te vinden). De familie van Ylem is toch in Delft in dien tijd vertegenwoordigd (het vermoeden van een betrekking met Delft wordt ook door het huwelijk van III*b* versterkt). In Ned. L. 1914 worden verschillende van Ylem's te Delft vermeld (echter geen huwelijk van Ylem-van der Dussen) nl. een Dirk Willemsz. Brasser st. 1608 h. Adriana Dirksdr. van Ylem; Beukel Gerritsz. van Santen st. 1604 of 1616 h. Maria Gerritsdr. van Ylem. Er is te Delft een Maria Duyst Dirksdr. van Ylem in 1663; in 1632 een Marytje Joosten van Ylem en in 1597 een Joost Gerritsz. van Ylem (Ned. L. 1911), terwijl ook nog later de naam er voorkomt.

Het wapen van der Dussen op het rouwbord (met een kleine verandering) is ook dat van de Delftsche familie.

De oplossing der aansluiting is dus wel te Delft gelegen.

Ook verdere gegevens betreffende de latere generaties zie ik gaarne tegemoet; zooals reeds in den aanhef vermeld, is mij bekend wat in de aldaar aangehaalde jaargangen van dit Maandblad is medegedeeld.

Regenten in Rhoon en Pendrecht,

door A. Hoynck van Papendrecht.

Enkele jaren geleden heb ik van de gelegenheid, welke mij geboden was, om inzage te nemen van de archieven van de heerlijkheden Rhoon en Pendrecht, gebruik gemaakt om uit een groot aantal stukken de namen van schout en schepenen, dijkgraaf en heemraden en andere functionarissen te noteeren. Deze aanteekeningen vatte ik samen in de hieronder volgende lijst. Teneinde niet te vervallen in een aanmerkelijk aantal rubrieken, van welke sommige slechts een paar namen zouden kunnen bevatten, heb ik mij beperkt tot ééne lijst, welke al de namen bevat, gesteld in chronologische volgorde [1]).

De lijst vangt in het jaar 1521 aan en loopt tot in het begin van de XIX eeuw. Van ouds waren Rhoon en Pendrecht twee afzonderlijke heerlijkheden; zij hadden dus elk hun schepengerecht. Maar aangezien, althansin de jaren waarvan hier sprake is, de ambachtsheeren steeds één en dezelfde persoon waren, was de schout van Rhoon vermoedelijk meestal ook schout van Pendrecht.

1.[2]) Huych	Schenen Rhoon 1521.
2. Floris Meesz.	Schepen Rhoon 1621.
Huych Doensz.	Schepen Rhoon 1621, 1626.
4: Cornelis Jansz. Roobol	Schepen Rhoon 1521. † vóór 26.7.1638.
5. Dirk Kosen	Schout Rhoon 1626.
6. Heijnrick Oelortsz.	Schepen Rhoon 1526.
7. Dirck Cornelisz.	Schout Rhoon 1640, 1541, 1642, 1646, 1649, 1660, 1551, 1556.
8. Pieter Jansz.	Schepen Rhoon 1640, 1641, 1546, 1660.
9. Adriaen Heijnricksz.	Schepen Rhoon 1540, 1646, 1549, 1550, 1551.
10. Ghijs Ghijsz.	Schepen Rhoon 1640, 1541, 1642, 1546.
11. Pieter Jaspersz.	Schepen Rhoon 1640, 1641, 1642, 1649, 1550, 1661, 1655.
12. Heijnrick Huygensz.	Schepen Rhoon 1540, 1641, 1542, 1646, 1649, 1660, 1551, 1666.
13. Adriaen Dircksz.	Schepen Rhoon 1641, 1546.
14. Lenart Cornelisz. Roobol	Schepen Rhoon 1646, 1649, 1560, 1651, 1555, 1668, 1580. Schout Rhoon 1684, 1686, 1689, 1696, 1697.
16. Pieter Jansz. de Raet	Schepen Rhoon 1549.
16. Floris Willemsz.	Schepen Rhoon 1649.
17. Thomas Jansz.	Schepen Rhoon 1649, 1650, 1663, 1365, 1658.
18. Cornelis Gerritsz.	Schepen Rhoon 1550, 1551.
19. Pieter Jansz. die Everdt	Schepen Rhoon 1651.
20. Kors Dirrcksz.	Schepen Rhoon 1653, 1556.
21. Jan Rochusz.	Secretaris Rhoon 1651, 1563.
22. Cornelis Florisz.	Schepen Rhoon 1566. Schout Rhoon 1668.
23. Cornelis Commersz.	Schout Rhoon 1580. Baljuw Rhoon en Pendrecht 1584. Dijkgraaf Rhoon 1689.
24. Cornelis Kooeszn.	Schepen Rhoon 1580, 1684.
26.Pieter Huijbrechtsz.	Schepen Rhoon 1684. Schout Rboon 1597, 1598, 1699, 1601, 1603, 1604, 1605, 1607, 1608, 1609, 1610, 1615.
26. Jan Pietersz. de Raet.	Schepen Rhoon 1686, 1699. Leenman van Putten 1603.
27. jonge Cornelis Goossen	Schepen Rhoon 1686, 1689.
28. Ariën Leenertsz.	Schout Pendrecht 1585, 1586, 1687, 1689.
29. Bastiaen Wittenzn.	Schepen Pendrecht 1585.

[1]) Behalve van de ambtsbekleeders, in deze lijst opgenomen, maakte ik een groot aantal aanteekeningen over andere personen, waarvan ik in een volgend nummer van het Maandblad mededeeling hoop te doen.

[2]) Bij het ter perse gaan van deze bijdrage bemerk ik, dat aan den hier genoemden sohepen Huych nog dienen vooraf te gaan:
Doen Hermansz Schepen Rhoon 1518.
Dirick Hoen Schepen Rhoon 1518,

30. Aert Bastijaensz. — Schepen Pendrecht 1685, 1686, 1687, 1697.
31. Bastiaen Wercker — Schepen Pendrecht 1586.
32. Jacob Mathijsz. — Schepen Rhoon 1689.
33. Jonkheer Gerrit van Rhoon — Heemraad Rhoon 1689.
34. Cornelis Gijssen — Heemraad Rhoon 1689.
36. Coman Jan Leendertsz. — Heemraad Rhoon 1689.
36. Jan Jansz. van Wander — Heemraad Rhoon 1689.
37. Mees Sebastiaensz. — Heemraad Rhoon 1689. Dijkgraaf Rhoon 1607; hij verklaart dan omtrent 67 jaar oud te zijn.
38. Pieter Gerritsz. — Schepen Pendrecht 1687.
39. Heijndrick Pietersz. Holler. — Schepen Rhoon 1696.
40. Aert Jacobsz. — Schepen Rhoon 1696, 1697.
41. Heyndrick Pietersz. van Endoven — Schepen Rhoon 1597. Hij bezit huis, schuur enz. te Rhoon 1607. In 1598 komt voor: Hendrick van Enthoven als Diaconbediener der armen tot Rhoon.
42. Goris Dirricksz. Roest — Schepen Rhoon 1597, 1602, 1603.
43. Gijsbert Pouwelsz. — Schepen Pendrecht 1697.
44. Lenert Hermensz. — Secretaris Pendrecht 1697.
45. Jan Dircksz. Claer — Schepen Rhoon 1699, 1602, 1603. Gesubstitueerd Dijkgraaf Rhoon 1606. Heemraad Rhoon 1607 ; hij verklaart dan omtrent 63 jaar oud te zijn. Dijkgraaf Nieuwe Land van Rhoon 1609.
46. Pieter Cornelisz. — Schepen Rhoon 1699, 1604, 1605. Heemraad Rhoon 1606.
47. Ary Jansz. Fonckert — Schepen Rhoon 1599.
48. Cornelis Willemsz. — Schepen Rhoon 1599. Heemraad Rhoon 1606.
49. Cornelis Waddesz. van der Burch — Heemraad Rhoon 1601.
60. Adriaen Henrixsz. — Heemraad Rhoon 160 1.
61. Henrick Pietersz. — Heemraad Rhoon 1601.
52. Pieter Pietersz. — Heemraad Rhoon 1601.
53. Mr. Claes Diricsz. — Baljuw en Schout Rhoon 1602.
64. Jan van Gave — Secretaris Rhoon 1602, 1604.
63. Maerten Ghijsbrechtsz. van Wijck — Schepen Rhoon 1604, 1605, 1607, 1610, 1616.
66. Bastiaen Leenaertsz. Wercker — Schepen Rhoon 1607, 1608, 1623, 1624, 1628.
67. Jan Lambrechtsz. — Schepen Rhoon 1608, 1623, 1624, 1628, 1629.
58. Nicolaes de Graeff (De Graeve) — Secretaris Rhoon 1609.
69. Jacob Adriaensz. — Schepen Rhoon 1610, 1616. Schout Rhoon 1623, 1624, 1628, 1629.
60. Cornelis Waddesz. — Schepen Rhoon 1628.
61. Cornelis Maertensz. van Wijck — Schepen Rhoon 1628, 1629.
62. Willem Jacobsz. Fonckert — Baljuw Rhoon 1644.
63. Nicolaes Pesser van Velsen — Baljuw Rhoon 1649.
64. Simon Aertsz. Spruijt — Schepen Pendrecht 1650, 1669. Heemraad Pendrecht 1650.
65. Leendert Ghijsbrechtsz. Schilperoort — Heemraad Pendrecht 1650.
66. Adriaen Leendertsz. Smitshoeck — Schepen Pendrecht 1660. Heemraad Pendrecht 1660.
67. Jacob van Rhooden — Baljuw Rhoon 1654.
68. Staes Dirckse van Jaersvelt — Schout Pendrecht 1662, 1669.
69. Pieter Willemsz. de Raet — Schepen Rhoon 1668.
70. J ... Tichelaar — Schout Rhoon 1668.
71. Gerrit Pietersz. Barendrecht — Schepen Pendrecht 1669.
72. F ... van Byemont — Secretaris Pendrecht 1669.
73. Arij Pietersz. Hollaer — Schepen Rhoon 1678.
74. Witte Leendertsz. Zandwegh — Schepen Rhoon 1678.
76. Sebastiaen van der Couck — Schout, Rentmeester, Secretaris Rhoon 1680-1687.
76. Simon Meeusen Hoogerwerff — Schepen Rhoon 1683.
77. Pieter Schilperoort — Schepen Rhoon 1683, 1690.
78. Mr. Johan Adam Hooft, advocaat voor den Hove van Holland, te 's-Gravenhage — Stadhouder en Griffier van de Leenen, welke te leen gehouden worden van den Huize van Rhoon 1686.
79. ... Tromer — Rentmeester Secretaris Rhoon 1687.
80. Hubertus Sagius — Baljuw Rhoon 1688. Secretaris Rhoon 1689.
81. Cornelis Toll — Schepen Rhoon 1688.
82. Johannes Sandwegh — Schepen Rhoon 1688.
83. Teunis Couwenhoven — Schepen Rhoon 1690.
84. Dirck Hendricksz. van Driel — Schepen Rhoon 1690.
85. Willem de Raad — Schepen Rhoon 1690.

86. Cornelis Santwegh — Schepen Rhoon 1690.
87. Jan van Gelder — Schepen Rhoon 1690, 1691. Leenman van Rhoon en Pendrecht 1728.
88. Maarten van Campen — Schepen Rhoon 1690, 1691.
89. Bastiaen Fonckert — Schout Rhoon 1690, 1691, 1703.
90. Cornelis den Tol — Schepen Rhoon 1693.
91. Bastiaen Ariënsz. Spruijt — Schepen Rhoon 1693.
92. Cornelis Claesz. Coornneef — Schepen Rhoon 1693.
93. Cornelis Crijger — Schepen Rhoon 1693.
94. Cornelis Verschoor — Schepen Rhoon 1693.
95. Symon Meesz. Hoogewerff — Schepen Rhoon 1693.
96. Arie Claesz. Craenenburg — Schepen Rhoon 1693.
97. Pieter Sandweg — Secretaris Rhoon 1701, 1703. Baljuw Rhoon 1708—1735.
98. Wijnand Cornelisz. — Schepen Rhoon 1703.
99. Ary Abramsz. Moerkaas — Schepen Rhoon 1703.
100. Ary van Gelder — Schepen Rhoon 1703.
101. D... des Marets — Rentmeester Secretaris Rhoon 1702— 1709.
102. Mr. Cornelis Boon van Engeland — Baljuw Rhoon vóór 1708.
103. Arend de Graeff — Rentmeester Secretaris Rhoon 1708, 1721, 1722.
104. Johannes Sant wegh — Dijkgraaf Zegenpolder in Rhoon 1718.
105. Mr. Samuel Schagen — Schout Rhoon 1724.
106. Johan van Rielle — Rentmeester Rhoon 1726, 1726, 1742.
107. Willem de Raad — Schepen Rhoon 1727.
108. Willem van Proye — Schepen Rhoon 1727.
109. Ary Staasz. van Gelderen — Schepen Rhoon 1727.
110. Jacob Groenen boom — Schepen Rhoon 1727.
111. Hendrik Schilperoort — Schepen Rhoon 1727.
112. Pieter Couwenhoven — Leenman Rhoon en Pendrecht 1728.
113. Pieter Sandwegh — Waersman en Penningmeester Rhoon 1739-1743. Heemraad Rhoon 1743. Baljuw Rhoon 1748. † 1749.
114. Pieter Feteris — Dijkgraaf Zegen- en Portlandpolders in Rhoon 1749. Kerkmeester 1749.
116. Hendrik Berghout — Heemraad Zegen- en Portlandpolders in Rhoon 1749.
116. Mr. Stephanus Bogaert — Dijkgraaf Pendrecht 1749.
117. Boudewijn Spruijt — Schepen Rhoon 1749.
118. Pieter Hendriksz. Barendregt — Dijkgraaf Rhoon 1749.
119. Cornelis Berghout — Heemraad Rhoon 1749.
120. Ary van Wijngaarden — Kerkmeester Rhoon 1749.
121. Ary Decker — Schepen Rhoon 1749.
122. ... Schimmel — Baljuw, Schout, Secretaris, Rentmeester Rhoon † 1762.
123. Isaac Tromer — Baljuw, Schout, Secretaris, Rentmeester Rhoon 1762, 1765, 1769.
124. Pieter de Raadt — Schepen Rhoon 1764.
126. Jan Staats van Gelder — Schepen Rhoon 1764.
126. Pieter Barendregt — Schepen Rhoon 1769.
127. Louwrens van der Vlugt — Schepen Rhoon 1769.
128. Abraham van Gent — Schepen Rhoon 1776.
129. Cornelis van Gelder — Schepen Rhoon 1776.
130. Cornelis Groenenboom — Schepen Rhoon 1776.
131. Jacobus Tromer — Schout en Baljuw Rhoon 1769, 1776, 1776, 1789, 1796, 1798, 1801. † 1811 te Heusden.
132. Bastiaen Fonkert — Schepen Rhoon 1775.
133. Hendrik Fonkert — Schepen Rhoon 1789. Op nominatie idem 1793.
134. Jan van Gelder — Schepen Rhoon 1789. Op nominatie idem 1793.
135 Huijbert Koole
136. Ary Lengkeek
137. Pieter Kranenburg
138. Staats Spruijt
139. Cornelis Fortuin
— Stonden op de nominatie voor de benoeming tot Schepen Rhoon voor het jaar 1793.
140. Klaas Koning — Schepen Rhoon 1793.
141. Ary Hordijk — Schepen Rhoon 1793.
142. Joris Barendregt — Schepen Rhoon 1793.
143. Staats van Gelder — Schepen Rhoon 1793.
144. Aart van Gent — Schepen Rhoon 1793.
146. Jan Verhoeff — Schepen Rhoon 1793.
146. Ary Lagendijk — Schepen Rhoon 1793.

147. Ary Lengkeek	Schepen	Schepen	Rhoon 1796. Presidt Schepen idem 1798.
148. Balthasar Vogelenzank			Rhoon 1796.
149. Ary Barendregt	Schepen		Rhoon 1796, 1798.
160. Kornelis Koelewijn	Schepen		Rhoon 1796, 1798, 1801.
162. Matthijs Marinus Schepman.	Schepen		Rhoon 1801.
	Schepen en Secretaris		Rhoon 1818.

Van eenigen waren de zegels aan de oorkonden aanwezig.

7. *Dirck Cornelisz.* „schout van de heerlicheijt van Roen" zegelt 1 Oct. 1641: Een molenrad; helmteeken: een vlucht,
14. *Lenaert Cornelisz. Roobol,* zegelt als schout van Rhoon: 7 eenden zonder pooten, gerangschikt 2, 3, 2, en een effen schildhoek. Helmteeken: een vlucht. Vermoedelijk dekt de schildhoek den achtsten vogel, immers vond de heer R. T. Muschart in het familiearchief-Van Dorp op het Rijksarchief te 's-Gravenhage een zegel van Lenerdt Cornelisz. Roobol aan een brief van 28.3.1560, waarop 8 vogels, gerangschikt 3, 3, 2; helmteeken een uitkomende adelaar.
26. Pieter Huybrechtsz. zegelt als „schout tot Rhoon" 30.9.1699 : 3 Palen (?), gerangschikt naast elkander, de middelste is van onderen puntig; helmteeken: een vlucht.
63. Mr. *Niclaes Diriczzoen* zegelt als „schout ende balliu tot Rhoon" 1.4.1602: Een burcht beladen met een kruis, waarvau de bovenste arm stuit tegen de onderzijde van de borstwering van de burcht; helmteeken: een kruis.
69. *Jacob Ariënsz.* zegelt 0.4.1624 vier akten aldus: Een molenrad; helmteeken: een vlucht. Daaromheen staat: Jacob Adriaensz. S(chout) v(an) Roon.
68. *Staes Dirksz. van Jaersvelt,* schout van Oud- en Nieuw Pendrecht, zegelt 16.6.1669: 2 Visschen vertikaal geplaatst en afgewend naast elkander, vergezeld boven van 4 schuinkruisjes naast elkaar. (Hierbij zij opgemerkt dat de heer R. T. Muschart het wapen van „S. D. van Jaersvelt. kerkmeester of schepen van Charlois", geheel aldus vond, doch met bovendien 3 schuinkruisjes beneden, gerangschikt 2 en 1).
101. *D. des Marets,* 1702—1709, zegelt: Een reiger op lossen grond ; een schildhoofd beladen met 3 zespuntige spoorraderen naast elkander ; helm zonder helmteeken. (De heer Muschart deelt mij mede, dat volgens een M. S. Wapenboek van Mr. W. van der Lely getiteld „Versameling van Tombes, Sepulturen etc ", aanwezig in de Koninkl. Bibl. te 's-Gravenhage, het wapen van Daniël des Marets, die 19.7.1714 te 's-Gravesande overleed, was: een ooievaar van natuurlijke kleur met aaltje van dito in den bek, staande op groenen grond; in een blauw schildhoofd 3 gouden sterren naast elkaar; dit wapen, doch zonder kleuren is vermeld in Navorscher 1878 pag. 60).
103. Arend de *Graeff* (ook: De Greef, Greef, Graeve, Van Graeve). Hij zegelt 3.1.1701 te 's-Hage: Drie rozen, 2 en 1; helmteeken een vlucht, waarin een roos uit 't schild. (De heer Muschart maakte mij opmerkzaam op het wapen van G. de Greeff, commissaris te 's-Gravenhage, 19.2.1676: vierbladige rozen van rood ; helmteeken : een roos uit het schild, zonder meer.

Bijbel-aanteekeningen betreffende de geslachten Kuiper, Fonkert, Prooje, de Vos e.a. te Geervliet,

medegedeeld door H. W. M. J. NIEUWENKAMP.

Door de welwillende bemiddeling van den Heer J. D. Bax te Voorburg ben ik iu de gelegenheid gesteld een 4-tal uitgescheurde oude schutbladen van een familiebijbel aan de vergetelheid te ontrukken en de uit een genealogisch standpunt belangrijke gegevens in deze kolommen vast te leggen.

De losse fo.bladen zijn later gepagineerd van 1 tot 4, evenwel lijkt het mij meer gewenscht, ter wille van de chronologische volgorde, te beginnen met het als 3 gepagineerde blad en vervolgens 4, 2 en 1 af te schrijven.

Blad 3 en 4 zijn geschreven door *Jacob Heindericksz. Fonkert,* geboren te Geervliet op Zaterdag 27 Jan. 1666, terwijl de aauteekeningen loopende van 12 Mei 1738 tot 12 Jan. 1779 van de hand zijn van *Hendrik Cornelisz. Prooje,* ged. te Geervliet op 1 Mei 1718. De bladen 2 en 1 zijn gedateerd van 12 Mei 1738 tot en met 17 Juni 183'8 en beschreven door 3, mogelijk ook 4, verschillende personen. [1])

Over geset in desen bijbel op den 26 augustus 1733 tot Geervliet.

Int jaer 1617 is gebooron *Arij Jakopse Kuiper* [2]) den 9 Ocktober, int jaer 1662 den 27 februarij is gestorven *Arij Jacobse* Kuiper out 46 jaren.

Int jaer 1612 is geboren *Grietjen Aelberts Ruis* op den 13 meij, int jaer 1680 is gestorven op den 22 november *Grietjen Aelberts Ruis* en in de kerck van Geervliet begraven sijnde beide man en vrou hebbende een soon.

Int jaer 1647 is gebooren *Jacob Arense Kuiper* tussen 7 en 8 ueren den 5 maert, int jaer 1712 is gestorven *Jacob Arentse Kuiper* op den 3 juny de klock 11 ueren out 66 jaeren 3 maenden min 2 dagen.

Int jaer 1647 is gebooren *Pietertje Heyndericks Jongeneel* de 12 julij op woonsdagh de ten 6 ueren, int jaer 1690 is gestorven *Pietertie Heyndericks Jongeneel* den 8 junij is in den heer gerust out 42 jaeren en 11 maenden 26 dagen.

Int jaer 1674 is *Jacob Kuiper* met *Pietertje Heyndericks Jongeneel* getrout op den 29 april en dit sijn de kinderen die sij bij malkandere geteelt hebbe:

[1]) Bij meerdere vóórnamen zoowel als geslachts- en plaatsnamen bezigde men in de origineele aanteekeningen nu eens hoofdletters dan weer kleine letters. Duidelijkheidshalve gebruikte ik bij alle namen hoofdletters.

[2]) De oudste trouwacte „Kuiper" door mij te Geervliet aaogetroffen luidt: Ondertr./getr. Geervliet 13 Apr./4 Juni 1631:

„*Cornelis* Cornelisz. *Kamp* Jongeselle geboortig bey Spijkenisse nu „woonachtich tot Geervliet met *Bureggjen Arentz* weduwe van Jacob „*Cornelisz. Kuyper* woonachtioh tot Geervliet."

Int jaer 1676 is gebooren *Ary* ***Jacobse*** *Kuiper* op den 24 Mey tussen twaelf en een uere tot Rotterdam.

Int jaer 1691 is gestorven *Arij* ***Jacobse Kuiper*** op den 7 april smorgens te 4 ueren en in de kerck van Geervliet begrave.

Int jaer 1675 is gestorven den 18 November *Heinderick Kornelisse* ***Jongeneel,*** *Pietertie* ***Heindericks*** vader.

Int jaer 1677 den 29 Maert is gebooren *Annetje* ***Kuipers*** tussen ***6*** en ***7*** ueren in Spijkenis.

Int jaer 79 den 17 Maert is gebooren *Heyndrick Jacobse* Kuiper snags ten een uere in Spijkenis.

Int jaer 1681 den 8 february is gebooren *Kornelis* ***Jacobse*** *Kuiper* savonts tussen 9 en 10 ueren in Spijkenis.

Int jaer 1681 is gestorven den 20 junij *Kornelis Jacobse* ***Kuiper en*** in de kerck van Geervliet begraven.

Int jaar 1682 den eersten september is gebooren de 2 *Kornelis* ***Jacobse Kuiper*** smorgens ten 7 ueren en is gestorven den 16 ocktober 1682.

De derde *Kornelis* ***Jacobse Kuiper is*** gebooren int jaer 1684 den 16 jannewarij savonts ten negen ueren.

In het jaer 1686 den 21 september snagts ten half twaelf is gebooren *Marijtie Jakops* ***Kuipers*** en op den 1 Jannewarij 1720 is sij in den Brie1 gestorven nags tussen twaelf en een uere en in de Briel in de kerck begraven. [3])

In het jaer 1689 den 14 Mey is gebooren Neeltie ***Jacobs Kuipers.*** *Neeltje* ***Jacobs Kuipers*** is gestorven op den 11 julij 1689 eavonts te 6 ueren.

In het jaer 1717 is gebooren *Pieternellitie* ***van*** *Swijte* op den 6 augustus en is gestorven op den 21 september 1720 en is in de kerck van Geervliet begraven.

In het jaer 1682 is ***Jacob Arense Kuiper*** met ***Pietertje Laeuwe*** getrout.

In het jaer 1693 den 29 Maert is gebooren *Arij Jacobse* ***Kuiper*** smorgens ten tien ueren op sondagh in Geervliet.

In het jaer 1694 den 31 ocktober is gebooren ***Willem Jakopst. Kuyper*** savonts ten 10 uere in Geervliet op sondagh.

In het jaer 1696 den 17 jannewarij is gebooren *Kommerina Jakops* in Geervliet op sondagh.

In het jaer 1697 den 6 desember is gebooren *Margrietje* ***Jacobs*** in Geervliet op àonderdagh.

In het jaer 1699 den 17 Mey is gebooren ***Aelbert*** *Jakops* ***Kuiper*** in Geervliet op sondagh in het jaer 1719 is hij gestorven op den 6 september tot Breda en in de kerck van Breda begraven.

In het jaer 1701 den 9 julij is gebooren *Pietertje* ***Jacobs Kuipers*** in Geervliet op saterdagh.

In het jaer 1703 den 1 Maert is gebooren ***Jakobus Jakobse Kuiper*** in Geervliet op donderdagh.

In het jaer 1705 den 8 julij is gebooren *Abram* ***Jakopse Kuiper*** en is gestorven int jaer 1707 den 14 junij.

"In het jaer 1708 den 14 ocktober is gebooren *Kornelia* ***Jacobs Kuipers*** op sondagh in Geervliet.

In het jaer 1690 den 7 November is gestorven *Magteltje Aelberts* ***Ruis*** en is in de kerck van Spijkenis begraven.

In het jaer 1698 den 13 Augustus is gestorven *Pie-*

[3]) Het Doodenboek van den Brie1 dl. III (1719-1748) geeft *aan:* 4 Jan. 1720, *Maria Kuypers* Huysvr. van *Swieten.* Betaalt.

tertie Aelberts Ruis nae de middagh te ses ueren en is in de kerck van Symontshaven begraven.

In het jaer 1708 den 14 November is gestorven *Pietertie Laeuwe* smorgens tussen 2 en 3 ueren en is den 21 dito begraven in de kerck van Geervliet.

In het jaer 1606 den 27 jaunewary is gabooren ***Jacob*** *Heinderickse* ***Fonkert*** in Geervliet op saterdagh.

In het jaer 1680 op den 9 Mey soo ben ick ***Jacob Heinderickse*** *Fonkert* met ***Annetie Leenders*** *Hagendam* samen getrout.

In het jaer 1710 den 20 Maert is gestorven ***Annetie Leenderts*** *Hoogendam* savonts ten half negen en den 26 Maert in de kerck van Geervliet begraven out 53 jaeren en ontrent 8 maenden.

In het jaer 1711 op den 3 Mey soo ben ick ***Jacob Heinderickse*** *Fonkert* met ***Annetie Kuipers*** samen getrout.

op den 16 ocktober 1740 is gestorven ***Aennetie Kuipers de*** huisvrouw van ***Jacob*** *Fonkert* is op den 23 ocktober in de kerck van Geervliet begraven.

[Tot hier toe loopen de aanteekeningen van *Jacob* ***Heindericksz.*** *Fonkert,* genoteerd op de bladen 3 en 4.]

(Slot, volgt.)

KORTE MEDEDEELINGEN.

Boreel.

(XLVII, 3 11).

Met het oog op de belangstelling, welke den laatsten tijd bestaat voor het geslacht ***Boreel*** is wellicht nuttig om te publiceeren, wat op dezen naam te vinden is in de fichescollectie van het Landsarchief te Batavia. De naam komt in de 17e en 18e eeuw door elkaar voor als ***Boureel*** en ***Boreel.***

Anna B. is 30 Mei 1698 doopgetuige te Batavia;

Balthasar B., huwde *A. Rendorp,* schepen en raad van Amsterdam en gedep. in de vergadering van H.H. gecomm. raden mitsg. bewindh. O.I. Comp., doopgetuige kinderen Van Imhoff 1728, 1732 en 1736;

Catharina B., huwde ***Hendricus Spillennar.*** Hun zn. *Jan* ***Christiaan*** *S.* ***31*** Aug. 1703 in de Holl. kerk te Batavia gedoopt;

Esperanca B.. test. Banda 9 Febr. 1770 met haar man *Carolus* ***Joh". Harder,*** burger van het land Jonker aldaar; zijn broer is *Carel Johs.* ***Harder,*** oud burger luit. te Neira; zijne nicht *Joha. Elisabeth Bacheracht;*

Jhr. ***F. G. V. Boreel,*** geb. 's-Gravenhage 12 Mei 183 1, werd 27 Sept. 1862 ambt. ter besch. gouv. gen. op f 150's m.; 20 Feb. 1864 ambt. ter besch. gouverneur van Sumatra's Westkust op f 225's m.; 17 Febr. 1865 contr. 3e. kl. aldaar op idem;

Jhr. Henri *Etienne Gustave B.,* geb. 10 Sept. 1866, overl. 23 Nov. 1908, begr. Weltevreden Tanahabang (afd. 8);

Isabella ***Sophie B.,*** huwde *W. H.* ***van*** *Imhoff,* als grootmoeder doopgetuige kind ***van Imhoff 4*** Juli 1728;

J. Boreel en echtgen. op 16 Feb. 1706 doopgetuigen te Batavia ;

Jacob B. behoorde tot de 1e. bewindhebbers V.O.C. voor de Kamer Zeeland;

Jacob B., burger; zijn wede. ***Catharina Abraham*** test. Banda 9 Oct. 1765;

Jacomina B., wed^e. gegag. luit. mil. *Jan Barends Keun*, **test.** Banda Neira 12 Mei 1756;

Jan *Boreel van* Calais, adelborst en hv. ***Hendrikgen Pieters***, van Vlissingen, laten 14 Oct. 1629 in de Holl. Kerk te Batavia een dr. Ariaentge en 11 Juni ***1634*** een dr. ***Johanna*** doopen. Bij het eerste kind waren getuigen *Ermbout Jacobsz, Otto Twijterhoudt, Elsken Jans* en ***Ariaentge*** *Strijckers*, bij het 2^e kind: ***Remeus Remeusz*** uit Veere, ***Pierre Dubois*** uit Rochelle, ***ltie Carstens*** van Leeuwarden en ***Barbara Martens*** van Embden;

Jan B., werd 12 Sept. 1730 onderkoopman en fiscaal te Galle, en 18 Juni 1732 idem te Jaffanapatnam;

Jan B., inl. burger en perkenier te Celame, maakte 27 Juli 1762 te Banda zijn testament;

Jan Hendrik B. ondertr. 1820 te Banda *N. N. van Zurkel*;

Jasper ***B.*** en hv. ***Anna*** *Jansz* lieten 1 Oct. 1713 in de Mal. Kerk te Batavia een dr. ***Maria Magdalena B.*** doopen, gett. *Claas Smits* en ***Maria Boreel.***

Joos ***B.,*** zijn dr. *Adriaantje* ***Joosz.,*** oud 66 j., geb. Banda, overl. aldaar 9 Mei 1837; haar schoonzoon was ***Ferdinandus Noach;***

Leo B., geb. 13 April, overl. 2 Juni 1880, begr. Soekaboemi ;

Louis B., vaandrig 17 Jali 1704, naar Batavia ontboden van Soerabaja 15 Mei 1705;

Magdalena ***B.,*** overl. Menado 22 Dec. 1839, moeder van *Joh^s. Langie* ;

Maria B., wede. *Thomas Braams*, doopgetuige te Banda Neira 29 April 1708;

Maria B., is 1 Oct. 1713 te Bata. get. doop kind van *Jasper* ***B.*** voornoemd;

Pieter B., neemt sessie als extr. ord. raad N.I. 22 Feb. 1643; zal over Malakka, Ceylon enz. gebruikt worden om de vrede met Portugal langs de Ind. Kust te publiceeren 6 Oct. 1643 ; Comm. van Goa 30 Juni 1643;

Salomon B. Senior, burger te Lonthoir, test. ald. 14 Jan. 1788; zijn zoon *Jacob* ***B. was*** toen dood; zijn kleinzoon: ***Salomon B.; Jan B.*** burger en perkenier te Celame wordt genoemd ; hij komt 19 Oct. 1766 nog voor in een testament;

Willem B., wordt 17 Maart 1705 vaandrig; 10 Jan. 1707 luit. ; kap. op Java 4 Sept. 1708; wordt te Pasoeroean in commando geplaatst 7 Juni 1709; wordt gezaghebber te Soerabaja ti Sept. 1709;

Willem B. en hv. ***Henrica Rooseboom*** laten in de Holl. Kerk te Bat. op 11 Juni 1703 een zn. ***Jan*** en op 14 Mei 1706 een zn. ***Johannes*** doopen; bij het 1^e. kind getuige *Pieter* Meyer en hv. ***Anna Michiels***; bij het 2e. kind *Joh^s. Truijtman Jr.* en ***Emma Hopcoopers; Henrica Rooseboom*** komt 1717 als wed. voor.

B. v. T. P.

Van den Bergh van Lexmond.

Over deze familie is, voorzoover mij bekend, nog geen genealogie of stamreeks gepubliceerd. Het wapen wordt beschreven bij Rietstap (Arm. Gén.) i.v. van den Bergh de Lexmond. Men zal schrijver dezes met aanvullingen op het onderstaande verplichten.

1. *Johannes* ***van den Bergh,*** jonkman van Amsterdam, begaf zich naar Deventer alwaar hij, als woonachtig in de Berghstraat, den 7 Juli 1655 huwde met ***Elisabeth van Rossum,*** dr. van Roelof Jacobs op 't Bergh-schilt. Uit dit huwelijk:

1. ***Willem van den Bergh,*** ged. Deventer 19 Dec. 1658, gaat terug naar Amsterdam, alwaar hij hoofdman wordt van het wijnkoopersgilde. Een groote gegraveerde zilveren penning betreft hem als zoodanig en vertoont zijn hierboven bedoelde wapen. [1]) Hij ondertr. Amsterdam 1 Aug. 1685, wonende aldaar in de Pijlsteeg, *Cornelia* ***Zeeuw,*** ged. ald. 30 Aug. 1666, dr. van Jan Zeeuw, chirurgijn, en Anna Deurhof. Uit dit huwelijk: *Cornelia* ***van den Bergh,*** ged. Amsterdam 17 Jan. 1694, gehuwd ald. 12 Oct. 1723 *Willem van Karnebeek* (zie Ned. Adelsb.).

2. ***Anthony,*** volgt.

11. *Anthony* ***van den Bergh,*** ged. Deventer 26 Maart 1662; hij was gehuwd met ***Maria Cort*** en begaf zich eveneens naar Amsterdam. Op zijn zilveren bruiloft werd een gedenkpenning geslagen. Zijn zoon was:

III. *Anthony* ***van den Bergh,*** de Jonge, ged. Amsterdam 31 Maart 1710, tr. ald. (wonende op de Oosterkaai) *Susanna Lubeley* van Amsterdam, oud 22 j. Uit dit huwelijk [2]):

IV. *Anthony van den* ***Bergh*** Junior, ged. Amsterdam 24 Juli 1740, woonde op de Binnenkant, ondertr. 27 April 1764 ***Elisabeth Pott,*** dr. van Jan Arnold Pott op het Singel. Anthony kocht in 1784 de heerlijkheid Lexmond; op het door hem aan de kerk aldaar geschonken orgel bevindt zich het alliantiewapen v. d. B.-Pott met als hartschild dat der heerlijkheid Lexmond. Zijn zoon was Mr. ***Anthony Hendrik van den Bergh van Lexmond*** omtrent wien men vergelijke Ned. Patr. 1926 bl. 306. Hij was gehuwd met ***Maria van Vollenhocen*** en bekleedde het ambt van Raad zijner geboortestad Amsterdam [3]). Onder de acta van Notaris Commelin aldaar vindt men onder N°. 480 29 Mei 1832 een olografische dispositie van wijlen M. v. Vollenhoven en onder N°. 712 14 Aug. 1832 de scheiding harer nalatenschap, waarbij haar kinderen worden genoemd. Hieronder behoorden ***Elisabeth Maria,*** gehuwd met Jhr. *George* ***Clifford*** en *Anthony*, tr. ***Brigitta Wilhelmina Jacoba Gerbrandina van*** Hoorn. Het geslacht schijnt thans te zijn uitgestorven, nadat reeds eerder de heerlijkheid Lexmond was verkocht aan Gerlach Cornelis Johannes van Reenen.

TH. à TH. v. D. H.

De sterfdatum van René de Châlon.

In het Jaarverslag over 1927 der *„Vereeniging Oranje Nassau Museum"* meldt I. S. eene aanteekening op een schutblad in het: „Memoriallbouck van allerhande zaecken, Plus Oultre, 1542—1555", aldus luidende : „Mynhee(re) de Prince van Oraignen, stadthoudergen(er)ael van Holl(an)dt, Zeell(an)t ende Vrieslandt, worde geschoeten in 't belegge voor de stadt van St. Desir gelegen in Champaigne ende dat in de schanse den 13^en July 1844 ende overleet den 15^en derselver maent daernae, God geve hem ruste".

[1]) Deze penning is gedateerd 1 Juli 1705 en vermeldt hem als overman van het gilde.

[2]) Behalve de hier genoemde *Anthony* werd uit het huwelijk *van den Bergh-Lubeley* nog geboren *Maria van den Bergh*, geb. Amsterdam in *1715, overl. 8* Feb., begraven Amsterdam (Oude Kerk) 14 Feb. 1782, tr. aldaar 10 April 1764 Johannes ***Luden.*** *(Zie Ned.* Patriciaat 1914, p. 279). Red.

[3]) Vgl. zijn wapen in Vaillant's Wapenboek der Amsterdamsche regeeringsleden.

De schrijver teekent daarbij aan, dat door anderen, zooals de la Pise, 18 Juli als zijn sterfdatum en dien zijner verwonding o. a. door Wagenaar en Van Wijn op 17 Juli wordt gesteld. — De eerst vermelde lezing (die van het schutblad) wordt bevestigd door de archieven van het kapittel van St. Max te Bar-le-Duc, waaruit blijkt dat op 16 Juli „le coeur du dit Seigneur et ses intestins ont esté sépulturés devant le grand-autel de Saint-Maxe, auprès de celui de feu Mongseigneur le Duc, du costé de l'Evangéliste et là gist". —

Het door Anna van Lotharingen ter eere van haar Gemaal gestichte mausoleum, een kunstwerk van Ligier-Richier, bevond zich oorspronkelijk in St. Max doch werd bij de vereeniging der kapittels van St. Max en St. Pierre in 1786 naar laatstgenoemde kerk overgebracht en geplaatst boven het graf van Hendrik IV en Yolande, in een soort altaarblad tusschen twee corinthische zuilen en twaalf kleine nissen. — De achtergrond vertoont eene rouwdrapsrie en boven het hoofd is een wapenschild met helm, omgeven door de keten van het Gulden Vlies, aangebracht. De prins is voorgesteld in staande houding, het lichaam in verren staat van ontbinding, de rechterhand (waarin een wapenschild) op de borst geklemd, de linkerarm, waarvan de hand een hart omklemd houdt, ten hemel geheven.

Volgens de overlevering was deze voorstelling door den prins zelf geïnspireerd, blijkens zijne begeerte: „qu'on fit sa portraicture fidèle non pas comme il était à ce mom(en)t, mais comme il serait trois ans après son trépas". — Vgl. *L'Intermédiaire des chercheurs et curieux*, LIX, 893, LX 81, 201, 213, L 19, *Navorscher* LVIII, 366 enz.

M. G. W.

Paladijn van Holland?

(Een mystificatie)

Wie eenigszins nauwkeurig kennis neemt van in extenso afgedrukte acten, uitgegaan van de Hollandsche graven en gravinnen uit het Bourgondische en Oostenrijksche huis, zooals die voorkomen in talrijke, ook wetenschappelijke publicaties, artikelen, oorkondenverzamelingen enz., zal wel eens getroffen zijn door de onder de titulatuur der bedoelde landsheeren en vrouwen voorkomende qualificatie: „palatijn van Henegouwen, van Holland en van Zeeland".

Ik zou op dezen zonderlingen titel niet de aandacht vestigen, wanneer ik niet telkens — nog onlangs zelfs in een academisch proefschrift — deze volkomen foutieve aanhaling tegenkwam, en daardoor de lust voelde opkomen, er, zoo mogelijk voor goed, mede af te rekenen: Wat toch is het geval? Palatijnen van Holland bestonden in de middeleeuwen al evenmin als van Henegouwen of van Zeeland. Onze graven voerden eenvoudig den titel graaf van Holland en Zeeland, later ook van Henegouwen, nog later van Vlaanderen, Artois, Henegouwen, Holland, Zeeland, Namen, om van hun hoogere en voornamere titels niet te spreken. Nu erfde, nog voor het in Holland en Zeeland opvolgde, het Bourgondische huis in 1405 bovendien een graafschap, dat indirect de oorzaak is geworden van het hier bedoelde misverstand.

In genoemd jaar toch overleed gravin Margaretha van Vlaanderen, en onder de talrijke bezittingen, die

door deze erfdochter op de Bourgondiërs overgingen, was ook het ***graafschap*** Bourgondië, anders genoemd het vrijgraafschap, paltsgraafschap, of in het Fransch Franche Comté of' Bourgogne Palatine. Sindsdien luidde de titel onder meer: Comte de Flandre, d'Artois, de Bourgogne Palatine, de Haynaut, de Hollande etc., of, vernederduitscht: van Vlaanderen, van Atrecht, van Borgondien palatijn, van Henegouwen, enz. enz.

De opmerkzame lezer zal reeds gezien hebben, dat door verplaatsing van slechts een komma (vóór i. p. v. na het woord „palatijn") de gewraakte titulatuur ontstaat. Sapienti sat!

v. D. H.

Lamberts.

Volgens de genealogie van bovengenoemde familie in Ned. Patriciaat 1924 zoude ***Hendrik Lnmberts,*** sub II, houtvester van Twenthe, gehuwd zijn met Anna ***Margoretha toe*** *Reppell*, geb. te Oldenzaal.

De houtvesters van Twenthe woonden, vóór Warselo als standplaats was aangewezen, te Díepenheim en ook het huwelijk van ***Hendrik Lamberts*** is in het trouw- en ondertrouwboek van Díepenheim ingeschreven :

1724 27 Jan. op attestatie van Bawínkel en van zijn voogd mede namens de moeder te Deventer *Hendrik* ***Lamberts*** houtvester en ***Anna Margaretha toe*** *Reppell* j.d. 28 Jan. 4-11 Febr. 17 Febr. attestatie naar Bawinkel om aldaar te trouwen.

Zij is niet geboren te Oldenzaal maar te Lingen, want in de lidmatenlijst te Diepenheim staat: 1720 ***Anna Margaretha toe*** *Reppell* van Lingen. Zij is een dochter van *Evert* ***toe*** *Reppell*, aanvankelijk quartiermeester en onder bevordering tot wachtmeester verplaatst naar Lingen en diens vrouw ***Jeannette van Edenburch;*** hij was zoon van ***Hendrik toe*** *Reppell* te Borculo en ***Margaretha*** *Cappers* (akten stad Borculo d.d. Dec. 1663 en 11 Juni 1666).

Akten Protocol te Diepenheim :

8 Mrt. 1686 volmacht op *Evert* ***toe*** *Reppell* quartierm^{r}. onder de compagnie van Heer Overste Bentinck, Drost van Twenthe.

14 Juni 1686 Quartierm^{r}. *Evert* ***toe*** *Reppell* koopt land.

27 Juni 1688 *Evert* ***toe Reppell,*** wachtm^{r}. te Lingen, momber v. d. kinderen zalige Borgem^{r}. ***toe Reppell.***

Volgens Protocol Diepenheím d.d. 13 Juli 1714 verschijnt de Holtvester ***Johan Cruisbeek,*** welke wel de voorganger van ***Hendrik Lamberts*** geweest zal zijn.

Te Diepenheim ondertrouwde 1683 8 Sept. (7 Oct. te Lienden getr.) *Evert* ***toe Reppell*** nagelaten soone van wijlen ***Henrick toe*** *Reppell* te Borculo en ***Jeannette*** *van* ***Edenburgh*** d. van ***Jacobus*** tot Tiel.

's-Gravenhage. J. D. Jordaan.

Carbasius.

De genealogie *Carbasius* in Ned. Patriciaat, 7e jaar, blz. 82 ís als volgt uit het artikel van Dr. A. Bredius, De schilder Dirck Carbasíus, in Oud-Holland, 1928, blz. 193 e. v. aan te vullen:

111. Dirk (***Theodorus) C*** arbasius, geb. Hoorn 2 April 1619, ***portretschilder te Haarlem, bronwer*** in „*De Bril*" ***aldaar, komt in 1672 te Hoorn woonachtig voor als commies-generael*** *van* ***Westvrieslandt*** *ende* ***het*** *Noorder-kwartier*, overl. te Hoorn 22 Sept. 1681, tr. ***Haarlem***

19 Dec. 1645 Maria d' Assonvi Ile, geb. ***te Haarlem,*** overl. ***te Haarlem 26*** Febr. 1667, ***dr. van Pieter en Abigaël Volckaerls.***

IV. Nicolaes Carbasius, geb. ***Haarlem 28*** Jan. ***1649 enz.***

Zie ook een artikel van mijn hand over den schilder ***Dirk Carbasius*** in het 8ste deel van het N. Ned. Biogr. Woordenboek.

WIJNMAN.

Van Naamen.

Van den in den 5den jaargang van Ned. Patriciaat sub. II genoemden ***Joan van Naamen*** luidt de huwelijksinteekening aldus :

(Kerkint. Reg. Gem. Arch. Amsterdam, 671, fo. 24) 31 Aug. 1730. Compareerden als vooren ***Johannes van Namen*** van Buren wed(uwnaa)r Rebecka Warnars, op Dwarsboomsloot & ***Alida Schutstal van*** A(msterdam), wedu(w)e van Arnoldus Voltelen, op de Lauriergraft enz. ; (i. m.) hij weeskamer voldaan 8 Septb: 1730, acte verleent den 24 Sep: 1730 om tot Buren te trouwen enz.; (w. g.) Johannes van Namen, Alida Schutstal.

Alida Schutstal was geb. te Amsterdam 14 Aug. 1695, overleed voor 1747 en huwde 1o in de Walenkerk to Amsterdam 6 Aug. 1719 met ***Arnoldus Voltelen,*** geb. te Amsterdam 4 April 1696, overl. aldaar 30 Juli 1726; zie de genealogie- Voltelen in de Bijdragen tot de Geschiedenis van Overijssel, VI, blz. 366 e. v.

WIJNMAN.

Gemeentewapens.

Bij Koninklijk besluit van 30 December 1929, no 80, is de gemeente ***Gendringen,*** provincie Gelderland, bevestigd in het gebruik van het door haar gevoerde wapen, zijnde: Doorsneden: 1 in azuur een gent [1]) van zilver, 11 in zilver drie ringen van keel. Het schild gedekt met een gouden kroon van drie bladeren en twee parelpunten.

Bij Koninklijk besluit van 30 December 1929, no. 81, is aan de gemeente ***Muntendam,*** provincie Groningen, verleend het navolgende wapen: In sinopel een paal van goud en in een vrijkwartier van goud een dubbele adelaar van sabel hebbende op de borst een schildje van zilver met een dwarsbalk van sinopel. Het schild gedekt met eene vijfbladerige gouden kroon.

VRAGEN EN ANTWOORDEN.

Beduin. (XLVII, 378). ***Evert B. was*** burgemeester te Franeker ; mogelijk is ***zijne*** dochter ***Sjoukje*** aldaar geboren.

's-Gravenhage. Mr. F. DANIELS.

Boumeester. Zijn er kinderen geboren uit het huwelijk van ***Klaas Boumeester,*** gedoopt te Zwolle 4 October 1731, gehuwd met ***Arentje van Arriens,*** en uit dat van zijn halfbroer ***Sijbrand*** Boumeester, gedoopt Zwolle 20 Januari 1746, gehuwd met ***Eva van der Scheer?***

(Plaats en data waar deze beide huwelijken gesloten zijn, zijn mij onbekend).

Is het wapen dezer familie ***Boumeester*** bekend?

Gorinchem. VERSPYCK.

[1]) T. w. een **manlijke gans.**

Brouwer-van Banchem. (XLVII, 378). ***Dirkje Brouwer,*** die 7 November 1763 te Rotterdam huwde met ***Johannes*** van ***Houweningen Criellaert,*** was gedoopt te Rotterdam 29 Januari 1692 als dochter van ***Syrach Brouwer*** en ***Jannetje Isacks.***

Dit echtpaar was lang te voren gehuwd en wel te Rotterdam 29 Nov. 1676. Ik heb den doop van Sieren (= ***Sirach***) ***Ooossens (Brouwer)*** niet te Rotterdam kunnen vinden, hoewel hij vandaar geboortig heet; zijn moeder was n.l. echter ***Jannetje van Bancken*** en niet ***van Banchem.***

Jannetje Isacks heet geboortig van Deijl ; zij is daar dan ook gedoopt op 27 Juli 1661 als dochter van ***Isaack Abrahams,*** die landbode was van het gericht te Deijl en ook voorkomt als ***Isaack Abrahams van Arnhem.*** Zijn vrouw heette ***Aartgen Dirks.***

Sirach Brouwer werd begraven te Rotterdam 14 Mei 1712, zijn vrouw leefde toen nog. Het rijke archief te Rotterdam zal stellig voor het nog ontbrekende de noodige gegevens bevatten.

V. W. W. v. R.

Brown. (XLVII, 315). ***John Brown,*** geb. Newcastle on Tyne (Northumberland), oud bijna 38 jaar, koopman te Batavia, won. Koningsplein († aldaar 16 Jan. 1864 's nam. 4 uur, oud bijna 68 jaar, executeurs test. Edward James Elis. van der Parra Breton Vincent en George Diederich Wilhelm Viehoff), × Batavia (Koningsplein) 19 Juli 1834 ***Maria Wilhª Barrett,*** geb. Batavia 7 Nov. 1814, ged. ald. 27 Nov. 1814 (gett. de grootouders ***Johan Christiaan Goldman*** en ***Wilhelmina Dorotheo Coert),*** dr. van ***William Barrett (zijn*** grafzerk nog op Simplicitas bij Kebajoran) en ***Jacoba Maria Goldman*** en wede ***Ernst Fredrik Fischer*** († Sept. 1833).

Telt. B. v. T. P.

Bruynenburg (van). (XLVII, 316). Uit het huwelijk van ***Geesken ten Raa*** d. van ***Joan ten*** Raa, keurnoot, laeckenkooper, provisor 1676, 1683, 1687, ouderling Herv. kerk te Haaksbergen en ***Joanna toe Lintelo,*** kleindochter van ***Peter ten Raa,*** belastingpachter 1619, 1627, 1638, Holtrigter van Holthuizen, keurnoot, en ***Gertken Michorius,*** en van ***Dirk to Lintelo,*** bierbrouwer, keurnoot, gecommitteerde der Goedsheeren en ***Elisabeth to Lintelo,*** met ***Albert van Bruinenborg,*** commissaris der convoyen en licenten aan den Braam, zoon van ***Nicolaas van Bruineraborg,*** commissaris der convoyen en lioenten aan den Braam, en ***Anneke Pothold,*** gesloten te Haaksbergen 15 Oct. 1689, ondertr. 31 Aug., zijn de volgende kinderen gesproten :

Anna; Gesina Elisabeth ; ***Nicolaas, Pieter*** en ***Jan.***

Geesken ten Raa hertr. 28 Oct. 1703, ondertr. 29 Sept., ***Jurriaan Greve,*** commissaris der convoyen en licenten op den Braam, die Pinxteren 1706 van Luthersch gereformeerd wordt aangenomen.

Nicolaas van Bruinenborg, commissaris der convoyen en licenten aan den Braam, 1731 diaken, testeerde 31 Aug. 1734 en ***Qesina Elisabeth*** 27 Febr. 1734; beiden zijn overleden in 1735.

28 Sept. 1736 testeerde ***Qeesken ten Raa,*** momber ***Gerrit Michorius, zij*** verdeelde haar goederen in 2 gedeelten, de eene helft voor haar zoon ***Johs. van Bruinenborg,*** de andere helft voor de twee kinderen van haren zoon ***Pieter,*** de momberen van die kinderen waren

haar broeder *Gerrit* en *Engbert* **ten Raa** (woonden beiden te Haaksbergen).

30 April 1743 2e test. *Geesken* **ten Raa,** wed. Qseve, mombereo Jan **ter Horst en** *Derk* **to** *Lintelo*, **nu** eenige erfgenaam zoonszoon *Jan* **van Bruinenborg** mits hij bij haar overlijden 25 j. zij, mocht hij zonder wettige nakomelingen overlijden; dan is erfgename *Fielistina van* **Bruinenborg** wed. **Armbrosse** of **Jacob** *Armbrost* haar zoon.

6 Sept. 1746 3e test. **Geesken** *ten* **Raa,** nu onvoorwaardelijk erfgenaam zoonszoon *Jan van* **Bruinenborg.**

Waarom maakt Geesken ten Raa 3 testamenten? Bij het 2e testament had zij nog in leven 1 zoon en nakomelingen van haren 2den zoon **Piet.**

Haar zoon **Jan** *van Bruinenborg*, mr. chirurgijn en diaken 1738—1740, was o.tr. 18 Sept., 1 Nov. 1739 gehuwd met juff. **Christina Michorius,** d. van den Secretaris en Vr. Richter **Joan Michorius** en *Gesina* Stuur**man, zij was** ± 1743 weduwe zonder nakomelingen en hertr. 7 Aug. 23 Aug. 1746 *Arnoldus Römer*, j.m. van Eupe. Deze eerst Rentmr. H. W. G. Heer Ripperda van Weldam, later gecommitteerde der Goedsheeren te Haaksbergen (1748), nog later Richter te Terborg, wordt 32 Juni 1774, 50e pennink register Haaksbergen, Geheimraad genoemd, hij woonde toen te Emmerik, *Christina* **Michorius** is einde 1783 overleden.

Tevens is 1746 2-23 Oct. getr. **Joh"** *van Bruinenborg* j.m. met Juffr. **Maria** *Quackelsteyn* wed. **Hendrilc v. d.** *Salm*, **uit** Utrecht, ook te Utrecht is dit huwelijk ingeschreven, maar zonder geboorteplaats van den man.

Geesken ten Raa had een broeder in den Haag nml. *Beerent* **ten Raa,** bode van den Raad van State, die 19 April 3 Mei 1716 in de Scheveningsche Kerk huwde met **Adriana Theodora de Vogel,** waarschijnlijk dochter van **Jacob de Vogel** uit den Brie1 en **Sara** *Spangula.*

Uit dit huwelijk werden gedoopt Kloosterkerk:

1 Aug. 1717 *Wolf* **Abraham,** get. Wolf Abraham Heer van Gersdorp met zijn huisvr. en Jacob de Vogel.

30 Juli 1719 Sara, get. Jacobus de Vogel en Eva Lus.

14 Sept. 1731 **Jan,** get. Heer Johan Goylsteyn, huisvr. Johanna Sloot.

Joh" ten Raa, later notaris te 's-Gravenhage en 23 April 1745 Waarsman en Subst. Ruwaard van Putten (Geervliet D VI no 11 pagina 63 en 70), † 21 Mrt 1788, † 30.

Barent **der Raa,** begraven 27 Mrt 1736, impost f 6.

Sara ten *Raa*, huwde 13.27 Juli 1736 **Franciscus van der** *Salm* in de Scheveningsche Kerk, akte 8 Sept. 1742 (Geervliet) Mej. **Sara ten Raa** wed. *Franciscus* v. **d. Zalm,** in leven Baljuw **van** Heenvliet, test. dd. 18 Jan. 1741 te Acquoy, voogden Mr. *Willem* v. *d. Salm*, advocaat, en Mr. **Hendrik** *v.* **d.** *Salm*, procureur, en **Joh" ten Raa,** Notaris te 's-Gravenhage.

Nu zijn 14.30 Jan. 1731 in de Soheveningsche kerk getrouwd **Hendrik v. d. Salm** met mej. **Maria** *Quackelsteyn.*

Tevens vond ik:

gedoopt. Kloosterkerk :

18 Aug, 1720 **Pieternella** V. **Pieter van Bruinenborg.** M. **Johanna Loos.**

getuige Neeltje Loos.

Pieternella is overleden 6 Mrt 1737 in den Haag. Is dit nu de gevraagde **Pieter?** Waarschijnlijk wel, gezien de weinige algemeenheid van den naam *van Bruinenborg*, het in leven zijn van 2 kinderen in 1735 en van 1 kind in 1743, maar waar werd *Jan* v. **B.** gedoopt en waar woonden Pieter v. **B. en** *Johanna Loos?* Misschien te *Enkhuizen*, daar de commissarissen der convoyen en licenten aan den Braam stonden onder de admiraliteit W. F., kamer Enkhuizen.

Bovendien tr. in den Haag:

14 April 5 Mei 1743 **Hendrik** *Bruinenborg* j.m. van Overijssel, woont Enkhuizen, en *Barbara* **van Beek** (Schev. Kerk).

29 Mrt. 12 April 1722 **Johanna Catharina van** *Bruinenborg* van Amsterdam met *Martin Meeneken.*

2-17 April 1769 *Cornelia Petronella van* **Bruinenborg** van Goor met **Frederik** *Carel Schenck* (Schev. Kerk).

Deze laatste is een dochter van **Joh.** *van Bruinenborg* en **Maria** *Quackelsteyn*, want volgens het protocol Haaksbergen 2 Juni 1749 was **Joh. van Bruinenborg** naar Goor vertrokken, trouwens ook volgens het lidmatenboek en zijn aanslag aldaar 50e pennink 1760 is f 2064.

12 Sept. 1766 Test. **Jan van Bruinenborg,** 2 kinderen *Cornelia* **Pieternella en Jacob.**

9 Oct. 1766 Opening test. **Jan van B.,** uitgelezen ten overstaan van **Jacob van** *Bruinenborg.*

's-Gravenhage. J. D. Jordaan.

Couwenhoven (van). (XLVII, 379). In het werk „van Rensselaer Bowier Manuscripts", in 1908 uitgegeven door het New York State Education Department, lezen wij op pag. 805: „*Wolfert Gerritsz.* from Amersfoort, occasionally referred to as *Wolfert Gerritsz.* **van** *Couwenhoven*, Couwenhoven being **a** farm or estate about four miles northwest of Amersfoort".

Volgens het dagblad New York Herald van 11/1 1890 zoude eene Amerikaansche familie *Conover* afstammen van eene Nederlandsche familie *van Couwenhoven* en evenals deze als wapen voeren een kruis, dat boven rechts vergezeld is van 3 leeuwenkoppen.

Deze familie *van Couwenhoven* zat reeds in de 16e eeuw in de regeering van 's-Gravenhage.

Rotterdam. R. T. Muschart.

Couwenhoven (van). (XLVIT, 379). Vermoedelijk behoorde tot ditzelfde Utrechtsche geslacht *Geertruyt* (*van*) *Couwenhoven* (mèt en zònder het voorzetsel „van" voorkomende), ged. Veenendaal 16 Mei 1686, overl. Veenendaal omstreeks 1734, dr. van **Otto** *Dircks* (*van*) *Couwenhoven* en **Cunera van** *Spithoven*, tr. Veenendaal (ondertr. 28 Oct.) 11 Nov. 1714 *Arien Rijkszn.* **Kits,** geb. omstreeks 1685. Hij hertr. Veenendaal (ondertr. 27 Febr.) 13 Mrt. 1736 *Marretje van* **Otterloo,** wede van *Cornelis van* **Harrevelt.** Wellicht, dat de geachte vrager in de mogelijkheid verkeert, mij thans het voorgeslacht te kunnen opgeven van genoemden **Arien** *Rijkszn.* **Kits** en zijn beroep, waarnaar ik reeds lang zoek. Vgl. ook „De Nav." jaarg. 1926, blz. 168. Hoe is het wapen van deze familie (v.) C.?

Brielle. Nieuwenkamp.

Eik (van). XLVII, 382). Het Armorial Général beschrijft het wapen van de Goudsche familie **van Eijck als** volgt: „In goud boven een blauwe wereldbol met gouden montuur en rood kruisje, beneden een roode

ster, beide geplaatst tusschen 2 blauwe zeisen, waarvan de ijzers beneden en afgewend."

Wij kunnen met zekerheid zeggen, dat die zeisen van het Arm. Gén. nimmer zeisen zijn geweest doch eenvoudig stokken of staven, waarvan de benedeneinden haakvormig zijn omgebogen. Overal, zoowel in origineele als niet-origineel9 bronnen ben ik die voorwerpeu altijd als zoodanig en nimmer als zeisen tegengekomen. En zoo zal de vrager ze ook kunnen zien op de wapenborden der Librijmeesters in het Gem. Museum te Gouda, waarop de wapens te vinden zijn van Mr. *Huibert van Eijck* A° 1735 en van denzelfde A° 1766.

Volgens hunne door mij in originali gevonden wapens nu behooren tot deze familie de navolgende personen: *Jan Huijbertsz. van Eijck*, 6/4 1609 Schout van Waddinxveen en de heerlijkheid van Huijbertsgerecht, *Joris Hubertsz. van Eijck*, 6/2/1630 Schout van Aarlanderveen, *Vincent van Eijck*, 5/7 1675 Bailliu der heerlijkheid St. Huijbertsgerecht en Schout van Noordwaddinxveen, *Vincent van Eijck*, 4/3 1776 Secretaris van Vrijehouf en Kalverenbrouk, *J. von Eijck*, 29/8 1684 te Moordrecht, vermoedelijk baljuw of schout, *H. von Eijck*, 19/8 1702 te Gouda, Mr. *Huijbert van Eijck*, schepen van Gouda en *Jan Corn. van Eijck*, 29/4 1744 Schout van de heerlijkheid en ambachte van Middelburgen bij Nieukoop.

Hierbij valt op te merken, dat de beide eerstgenoemden — de oudste door mij gevondenen dus — in het schild niet anders voeren dan de beide haakvormig omgebogen stokken en de wereldbol niet daarop doch tezamen met een vlucht als helmteeken op den helm voorkomt, en dat de in 1776 genoemde *Vincent von Eijck* den wereldbol met haken en ster in het 1e en 4e kwartier voert van een gevierendeeld schild, waarvan de kwartieren 2 en 3 vertoonen een keper, vergezeld boven van 2 klaverblaren en beneden van een roos, zijnde vrij zeker het wapen der Goudsche familie *Boudens*.

Zonder wapens vond ik nog *Joost Huijbertsen van Eijck*, die 6/4 1609 als „buijrman" van Waddinxveen compareert en *Joost Huijbertsz. van Eijck*, wiens weduwe *Barber Lenaertsdr.* 9/4 1620 voor den Schout van Noord-Waddinxveen compareert, en *Clara Cornelia van Eijck*, de vrouw van *Gerard Willem van Blijdenberg*, 22/11 1768 Secretaris van de Weeskamer te Gouda, terwijl ik ten slotte nog verwijs naar de Heraldieke Bibliotheek 1880 pag. 213.

Rotterdam. R. T. MUSCHART.

Golberdingen (van). (XLVII, 380). De eenige mij bekende van dezen naam is *Bertolomeus van Golberdingen*, 1/12 1475 Richter van Culenborch, wiens zegel 3 schuinbalken als wapen vertoont.

Rotterdam. R. T. MUSCHART.

Keller. (XLVII, 380). Hetzelfde wapen, doch zonder kleuraanduiding en in plaats van een 8 puntige een 6 puntige ster, vond ik op een met papieren ruit bedekt zegel op een brief van 16/8 1604 onderteekend door *P. de Waert* en *Adriuen Bomenee*, *als* vertegenwoordigers van de Oost-Indische Compagnie, welke brief zonder plaatsaanduiding te vinden is in het archief van de Staten-Generaal. Of het van één hunner is, valt absoluut niet te zeggen.

Hetzelfde wapen, doch zonder kleuraanduiding en in plaats van een 8 puntige een 6 puntige ster en als

helmteeken een ster, werd gevoerd door *A. Louijssen*, in 1767 koopman te Vlissingen en *Johannes Louijssen*, lid der firma Louijssen & Zoon, 12/6 1780 fabrikanten van snuifdoozen, knoopen, kammen etc. te Vlissingen.

Rotterdam. R. T. MUSCHART.

Leemputt (van). Inlichtingen gevraagd over deze familie, waartoe behoorde *Catharina* (baronesse?) van *Leemputt (ex matre de Berghues)*, die hofdame geweest zou zijn van Koningin Maria, de gemalin van den Koning-Stadhouder Willem III.

Haaksbergen. J. G. H. JORDAAN.

Meyer. *Copius Meyer*, tr. Wierum 1 Juli 1764 *Hermanna Koning*. Hij ged. Groningen den.. ., zn. van.. . en van.. . Hij begr. Gron. 17 Mei 1777. (Zijn ambt: predikant ?) Zij hert. te.. . Ds. *Nicolaas Havingha*.

's-Gr. v. E.

Nomen. (XLVII, 352). *Gerrit Nomen*, geb. 19 April 1812 Zaandam, † 21 April 1850 Zaandam, zaakwaarnemer en koopman, zoon van *Pieter Nomen Gerritzoon*, broodbakker, en *Maartje Duyvis*, tr. 9 Juni 1836 Zaandam *Antje Leendertz*, geb. te Zuidveen (gemt Steenwijkerwold), dr. van Ds. *Cornelis Leendertz* en *Aaltje Rotgans*.

Oss. BLAAUW.

Paddenburg (van). (XLVII, 381, 382). Mogelijk, dat het onderstaande over het Utrechtsche geslacht *van Paddenburg* den geachten vrager niet onwelkom is.

Simon van Paddenburg, geb. te Utrecht, overl. te Amsterdam (2) vóór 16 Juli 1746, tr. *Aletta Renkink* (Utrechtsche familie, pl. min. het midden der 17e eeuw van Eibergen (Gld.) te Utrecht gekomen), geb. te Utrecht (?) in 1708, overl. te Amsterdam (?) vóór 7 Mei 1784, dr. van *Ludolph Renkink*, wijnkooper, en van *Geertruy van Eysendijk*. *Zij* hertr. (ondertr. A'dam 16 Juli 1746) *Gerrit* (in Duitschland *Gerhardus Lambertus) Cötting (Cottingh*, thans *Kotting* geschreven), ged. te Rees (Rijnprov.) 30 Sept. 1714, banketbakker in de Kalverstraat te Amsterdam. Gezocht wordt door mij naar het wapen *Renkink* voor mijn kwartierstaat.

Brielle. NIEUWENKAMP.

Raadt (de). Mr. *Jacob van Gesseler de Raadt*, tr. te ... Sept. 1800 *H. C. Koning*. Hij hert. te. .. den.. . (ná 1808) *Magdalena Smaal*.

's- Gr. *v.* E.

Rippelmeyer. Gezocht voor een kwartierstaat het wapen der Duitsche familie *Rippelmeyer*, ook *Rappelmeyer* geschreven, stammende uit Eidinghausen bij Minden in Westfalen. Bij den aanvang der vorige eeuw leefde aldaar *Johann Heinrich Rippel- of Rappelmeyer*, die zich later te Bremen vestigde.

Allianties o. a.: *Schwartjes* en *Haake* (thans nog te Bremen vermogende brouwers), en in Holland *Schaap* (Gron.).

Brielle. NIEUWENKAMP.

Straatman (XLVII, 375). De Heer J. F. Straatman zegt in kolom 376, dat tot de Brielsche familie van dezen naam ook vermoedelijk behoort Jan *Straatman* te „Loo", wiens zoon *Marcellis* 25/12 1746 te Zutphen trouwt met *Maria Haesebroeck*.

Daar het familiewapen het verband zal kunnen be-

wijzen, deel ik ZEdl. hierbij mede, dat genoemde *Marcelis Straatman* een plant, die moeielijk te beschrijven is, ondersteund door een zeer smalle verlaagde dwarsbalk voert.

Deze *Marcelis Straatman* is 24/2 1747 Luitenant in het regiment Cavallerie van den Generaal Ginkel en getrouwd met *Maria Haesebroeck*, dochter van ***Beatrix Goiker, weduwe*** van Mr. ***Harman Haesebroeck Jr.***

Blijkens het wapen behoort tot dezelfde familie ***Johan Straatman,*** wiens weduwe ***Anthonia Maria Verweij*** 4/4 **1742** vermeld wordt en wier dochter ***Willemina,*** getrouwd met *Lambertus* **van *Rouwendat,*** 8/7 ***1748*** te Deventer woont.

Rotterdam. R. T. MUSCHART.

Telting. (XLVII, 383). Op bladz. 169, 160 en 161 van het eerste deel van „De Vrije Fries" vindt men in het artikel „Herinneringen van Martena-Huis te Franeker" door Mr. J. W. de Crane biografische bijzonderheden over het echtpaar Mr ***Albartus Telting—Tettje Scheltema,*** waaruit blijkt, dat Mr. ***Albartus Telting*** is geboren te Steenwijk en ***Tettje Scheltema*** te Franeker, alwaar klaarblijkelijk beiden zijn overleden.

's-Graeenhnge. IDEMA GREIDANUS.

Telting. (XLVII, 383). Mr. ***Albartus T.,*** geb. Steenwijk 21.10.1745; promoveert te Franeker in de rechten 26.6.1767; woont eerst te Steenwijk, later advocaat te Franeker; † Franeker 23.7.1802; (zn. van *Albartus T.,* burgemeester van Steenwijk, en ***Gesina ten Broecke),*** tr. ***Tetje Scheltema,*** geb. Franeker 13.11.1740.

's-Gravenhage. Mr. F. DANIËLS.

Troostwijk (van). Gevraagd aanvulling van het volgende:

I. ***Hendrik van Troostwijk,*** geb.. . te.. ., tr. ... te . ..? Kinderen ?

II. o. a. ***Wouter van Tr.,*** geb. ... te ..., tr. ... te . . . met ***Pieternella van Riemsdijk.*** Hij overl. 10/16 April 1707 te R'dam. Zij?

Kinderen:

1. ***Hendrik van Tr.,*** ged. 20 Oct. 1680 te Gouda en overl. 13/19 April 1749.

Huwelijk en nakomelingen bekend.

2. ***Jan,*** geb. ...te...[1]), huwelijk en nakomelingen bekend.

3. ?, geb. ...[2]) te... en overl. ...te... tr. ...?

Wie waren de ouders van ***Margmetha van Tr.,*** die 8 April 1674 te 's-Gravenhage huwde met *Harmen Tinniers* (beiden ***wonende*** alhier, was daar dus niet geb.); zij overl. 's-Gravenhage en aldaar begr. 2 Sept. 1698 pro Deo?

Breukelen. H. J. VAN 'T LINDENHOUT.

Uilkens. Ds. ***Th. Fr. Uilkens,*** huwde te.. . den.. . c[a]. 1793 ***Cath. Arnoldina Koning.*** Hij † Loppersum 3.1.1846. Zij † te... den. . .

's-Gr. v. E.

Vicq Tholen (de). Dr.. ***... de V. Th.,*** geb. en † te... den..., week in 1787 naar Duitschland, tr. te. .. 3C

1) Bij zijn huwelijk te R'dam staat „j.m. van Utrecht". In de staat ***Utrecht is*** hij echter ***niet gedoopt.***

2) Bij het overl. van den vader (1707) minderjarig. In de Weeskamer te R'dam echter niets te vinden.

Dec. 1783 ***Sjoukje Scheltema.*** geb. te. .. 20.8.1759, † te... den. .. 1811.

's-Gr. v. E.

Vri (de). Beleefd verzoek tot aanvulling van de volgende stamreeks:

I. ***Jan de Vri,*** gedoopt ..., gestorven Zwolle ... 1837, zoon van ..., huwt.. . ***Anna Boumeester,*** gedoopt Zwolle 21 September 1769, gestorven Zwolle ... 1847, dochter van ***Valentijn*** en van ***Qeertruid*** (van) *Bunskerken.*

Uit dit huwelijk:

II. ***Martinus Brinkman de Vri,*** geb. ..., gest. ..., huwt ....

II[a]. ***Anna Elisabeth de Vri,*** geb. ..., gest. ..., huwt Zwolle 16 April 1836 *Jacobus Cornelis* ***Hendrik de Guay*** *Fortman* (verdere afstamming bekend).

II[b]. ***Hendrika Margaretha de Vri,*** geb.. .., gest. Zwolle 20 Juni 1864 (ongehuwd).

Gorinchem. VERSPYCK.

(V)uytwijck (van). Voorouders (kwartieren) gezocht van ***Philip van*** *(V)uytwijck,* heer van Vuytwijck, secretaris van het Hof van Holland in 't begin van de 16e eeuw. Hij was gehuwd met ***Adriana Sandelijn*** (zie o.a. Ned. L. 1903, 271 e. v.).

U. S. A. W. J. HOFFMAN.

Zeghers d'Ydegom van Wassenhove. De voorouders (kwartieren) gezocht van de gebroeders Mr. ***Pieter Zeghers d'Ydegom,*** Personaat van 't Gooiland, Deken van den Briel, Kaounnik te 's-Gravenhage, en *Gelain* ***Zeghers d'Ydegom,*** heer van Wassenhove, Ridder, Raad Ordinaris in den Hove van Holland. Beiden leefden in het begin van de 16e eeuw.

U. S. A. W. J. HOFFMAN.

Onbekend wapen. A. In de kerk te Rolde ligt een grafzerk, waarop geen naam of jaartal meer is te lezen. De wapens (alliantie) zijn nog duidelijk te onderscheiden. Volgens van Kuyk: „Grafschriften" is het vrouwelijk wapen waarschijnlijk ***Hiddingh.***

Het manlijk wapen is niet bekend en vertoont een losstaand St. Andrieskruis.

Kan iemand mij ook mededeelen, welke — vrijwel zeker Drentsche — familie dat wapen voerde?

A. ***v.*** D. P. H.

Onbekend wapen. B. Welk geslacht voerde tot wapen: In goud twee zwarte kepers. Helmteeken: Kop en hals van een rood-getongden, gouden wolf, de hals beladen met de kepers van het schild. Dekkleeden: goud en zwart.

Brummen. VAN BOECOP.

INHOUD 1930, No. 1.

Bestuucsberichten. — Een heraldisch raadsel van ouden datum opgelost', of: De Leidsche meester Pieter Cocnelisz. als wapenteekenaar, door Jhr. Dr. W. A. Beelaects van Blokland. — Fragment-genealogie van der Stel, door Mr. P. C. Bloys van Treslong Prins. — De oudere generaties van het geslacht Chatvelt, door Ic. W. J. Hoffman. — Regenten in Rboon en Pendrecht, door A. Hoynck van Papendrecht. — Bijbelaanteekeningen betreffende de geslaohten Kuiper, Fonkert, Prooje, de Vos e.a. te Geerliet, medegedeeld door H. W. M. J. Nieuwenkamp. — Korte mededeelingen: Boreel; Van den Bergh van Lexmond; De sterfdatum van René de Châlon; Paladijn van Holland? (een mystificatie); Lamberts; Cacbasius; Van Naamen; Gemeentewapens; — Vragen en antwoorden; Beduin; Boumeester; Bcouwec-van Banchem; Bcown; Bcuynenburg (van); Couwenhoven (van); Eik (van); Golberdingen (van); Kellec; Leemputt (van); Meyec; Nomen; Paddenburg (van); Raadt (de); Reppelmeyec; Straatman; Telting; Troostwijk *(van);* Uilkens; Vicq Tholen (de); Vri (de); (V)uytwijck (van); Zeghers d'Ydegom van Wassenhove — Onbekende wapens.

MAANDBLAD

VAN HET

Genealogisch-heraldisch Genootschap: „De Nederlandsche Leeuw",

Dit blad **verschijnt** maandelijks en wordt aan de leden van het **Genootschap** gratis toegezonden.
Bijdragen en oorrespondentie, bestemd voor het Maandblad, **zoomede** opgaven van adresverandering gelieve men te richten tot den redacteur Dr. TE. R. VALOK **LUCASSEN**, *huize Sparrenheide*, Driebergen.
De **jaarlijksche** oontribntie voor het **lidmaatschap** bedraagt *f* 10.— en voor de leden te's Gravenhage, die de wekelijksohe portefeuille **ontvangen**, *f* 15.—. Voor niet leden is het Maandblad verkrijgbaar tegen een **abonnementsprijs** van *f* 10.— **per** jaargang. Postrekeningvanden penningmeester **No. 20910.**

Correspondentie betreffende het Genootsohap (niet bestemd voor het Maandblad) gelieve men teriohten tot den secretaris **Dr. E. J. THOMASSEN à THUESSINK VAN DER HOOP**, *Sweelinckstr. 50, 's Gravenhage, en* die betreffende de Bibliotheek en de wekelijksohe portefeuille, **zoomede** aanvragen om exemplaren van vroeger versohenen Maandbladen, tot den bibliothecaris, *Bleijenburg* 5, *'s-Gravenhage.*
De Bibliotheek en de **Inlichtingendienst, gevestigd** *Bleijenburg* 5, *'s-Gravenhage, zijn voor* de leden geopend **iederen** Maandag van 9½—12 en van 2-6 uur.

De redactie van het Maandblad **wijst** er nadrukkelijk op, dat zij niet aansprakelijk is voor de strekking of den inhoud der onderteekende stukken.

No. 2. **XLVIIIe** Jaargang. Februari 1930.

BESTUURSBERICHTEN.

Het Bestuur geeft met leedwezen kennis van het overlijden van Mej. S. P. W. Scheidius, te 's-Gravenhage, sedert 1929 gewoon lid van het Genootschap.

Tot lid zijn benoemd:

Mr. W. H. E. baron VAN DER BORCH VAN VERWOLDE . . . . . *Laren (G.).* *Huize Verwolde.*

JAC. BOURSSE . . . . . *Bussum.* *Corverlaan* 8.

J. VAN DER KOP . . . . . *Rijswijk (Z.H.)* Nassaukade 50.

E. A. VAN POELVOORDE . . . . . *Heerlen.* *Molenberglaan 17.*
Directeur Alg. Mijnwerkersfonds van de Staatsmijnen in Limburg.

Mr. TH. M. C. TREUSSART ridder VAN RAPPARD . . . . . *'s-Gravenhage.* *Celebesstraat 45.*
Inspecteur Rijks-Tucht en Opvoedingswezen.

Jhr. H. W. M. VAN COEHOORN VAN SMINIA *Brummen.* *Huize Buitenhof.*

Jhr. C. M. STORM VAN 's GRAVESANDE. *Ermelo (Gld.).* *Huize den Hoek.*
Luit. Kolonel, Adjudant van H.M. de Koningin.

H. WILBRENNINCK . . . . . *Deventer.* *Kromme Kerkstraat 2.*
le Luitenant der Huzaren.

F. A. VAN WOERDEN . . . . . *London W. 1.* *c/o Netherlands Consulate General, Langhamstreet 28.*
Asp. **Vice-Consul** in Alg. Dienst

Adreswijzigingen:

J. K. H. DE ROO VAN ALDERWERELT . *'s-Gravenhage.* *Van Diepenburchstr. 17.*

A. VAN HEYST . . . . . *Rotterdam.* *Westersingel 68.*

J. C. P. W. A. STEENKAMP . . . . *'s-Gravenhage.* *Van Diepenburchstr. 21.*

Genealogie van het geslacht Baerdt of Baarda [1],

door Dr. A. L. HEERMA VAN VOSS en D. D. OSINGA.

Inleiding.

Friesche geslachten worden in ons Maandblad helaas te weinig behandeld, terwijl toch zoo tallooze landgenooten in Friesche genealogie belangstellen, zij 't slechts ten behoeve hunner eigen kwartieren.

De volledige behandeling van een „ burgerlijk" Friesch geslacht lijkt dan ook wel gewettigd, vooral waar het hier een familie betreft, die door haar uitgebreidheid en veelzijdigheid gedurende een viertal eeuwen een niet onbelangrijke rol heeft gespeeld in vrijwel alle rangen en standen der Friesche maatschappij, terwijl zij ook thans nog niet is uitgestorven. Voortgekomen, voorzoover thans nog na te gaan, uit welgestelde grondeigenaars, heeft zij in de drie takken, waarin zij zich splitste (hierna sub A, B en C), opgeleverd: aanzienlijke grondbezitters, magistraatspersonen, geleerden en beroemde gildebroeders, naast eenvoudige handwerkslieden en landarbeiders.

Vrij algemeen bekend zijn slechts twee onderdeelen van het geslacht. In de eerste plaats wel de deftigste vertegenwoordigers der familie, zijnde de ***Baerdt's*** (met de stijging in aanzien daarna, volgens algemeen gebruik, doch zeer onfriesch, veelal geheeten ***van*** *Baerdt*'s), die boven hunne verwanten uitgegroeid, vele grietmannen opleverden en zich met „adellijke" families vermaagschapten. Men vindt hen o.a. vermeld in het Stamboek v.d. Frieschen Adel (Deel 11 pag. 61, aant. 20 bij Douma). Het zijn de afstammelingen van Mr. *Hobbe* ***Baerdt*** (hierna B III*ter*) uit zijn tweede huwelijk met, Lijsbeth Delphi [2]); in 1673 stierven zij met den grietman Dirck van Baerdt (B VI*quinquies*) uit, doch de Baerdt-naam leefde sindsdien voort bij de afstammelingen van diens zuster Anna Maria (B ***VIsepties),*** diep in de 18de eeuw (Bolswarder tak) voorkomt. Daarnaast verschijnt als typisch Friesche **bijvorm** reeds in den aanvang der 17de eeuw ***Baarda*** (in diverse spellingen), die dan in vrijwel alle takken sinds de 18de eeuw bij voorkeur en sinds 1800 uitsluitend wordt gebruikt. Wij hebben zooveel mogelijk bij iedere generatie den het veelvuldigat voorkomenden vorm gekozen.

[1]) Betreffende de twee hooidvormen van den geslachtsnaam kan worden opgemerkt, dat de naam ***Baerdt*** van de vroegste tijden tot

[2]) Ten onrechte vermelden vrijwel alle bronnen, dat Dirck Hzn. Baerdt (B IV*ter*) een zoon was uit het (derde) huwelijk zijns vaders met „Jeltje" (lees: Ida Jeltedr.) Swijns.

zijnde haar zoon Hobbe Baerdt van Sminia [3]) en zijn gelijknamige afstammelingen, in de doopnamen Hobbe Baerdt en sinds 1877 in den familienaam van *Baerdt van Sminia* [4]).

Sinds betrekkelijk korten tijd hebben daarnaast meerdere bekendheid en waardering ontvangen de Bolswarder zilversmeden Baerdt, zijnde *Frans Riencks Baerdt (C Vaepties)* en zijn zoons en kleinzoons, in het bijzonder *Claes Fransen Baerdt (C* VI*novies)*. Wie hun werk o.a. op de Friesche zilvertentoonstelling in 1927 gezien en bewonderd heeft, zal met eerbied voor hunne kunstprestaties vervuld geworden zijn. Men vergelijke over deze kunstenaars : Nanne Ottema, Geschiedenis van het Goud- en Zilversmidsbedrijf in Friesland, in: de Vrije Fries, dl. XXVIII, pag. 253, 258—260, 308 en 309 [5]).

Dat ook overigens de familienaam in Friesland een goeden klank had, blijkt hieruit,, dat hij, hoewel naar landsgebruik nu en dan, soms gedurende een generatie, meer of minder geregeld, weggelaten, steeds weer opduikt en voorts uit het feit, dat hij door zoo talloos vele afstammelingen van dochters als zoodanig is aangenomen (op zichzelf ook al weer een gewoon Friesch verschijnsel, zooals bekend). Deze „valsche Baarden" hebben wij naast de „echte" in de genealogie opgenomen.

De hiervolgende artikelen zijn samengesteld uit een groote verzameling aanteekeningen, door ons gedurende een reeks van jaren bijeengegaard uit de meest uiteenloopende bronnen op het Rijksarchief in Friesland. De medewerking van eenige archiefbezoekers en van den klerk van het archief worde hier dankbaar herdacht. Eerst in den laatsten tijd werd uit het omvangrijke materiaal een aaneengeschakelde genealogie opgebouwd, welke hierbij in eenigszins verkorten vorm wordt afgedrukt. Verkort nl. in dien zin, dat, om niet te veel ruimte te vragen, alle bronnen en bewijsplaatsen onvermeld gebleven zijn ; voor belangstellenden zijn de volledige aanteekeningen, bij den tweeden samensteller berustende, gaarne beschikbaar. Verder zijn in den regel alleen het vroegste en het laatste jaar, waarin de betrokken persoon werd aangetroffen, vermeld. De genealogie is voortgezet in het algemeen tot op den tegenwoordigen tijd, zij 't dat de gegevens van na 1842 (eindjaar van de nieuwe Burgerl. Standsarchieven op het Rijksarchief) niet altijd geheel volledig zijn. Deze laatste betreffen voornamelijk de nog, hoofdzakelijk in Menaldumadeel, als arbeiders en gardeniers voortlevende „echte" en „valsche" afstammelingen uit den A-staak (nazaten resp. van *Folpert Hettes Baarda* — A VIII — en zijn zuster *Antie* — A VII*Ibis* —), alsmede eenige „valsche" Baarda's (afstammende van *Gerlof Dirks Baarda-C* VII*bis* — en *Gerlof Sybes Baarda -C* VII *ter-)*, die met den „echten" afstammeling, den zoon van *Gerlof Sybes Bnarda*, arts te Wolvega (zie onder C X111) de nakomelingen van den C-staak vormen; de B-linie is, voorzoover ons bekend, uitgestorven.

[3]) Merkwaardiger wijze was ook de schoonmoeder van dezen eersten Hobbe Baerdt van Sminia t. w. Ydtje Ulokedr. Baerdt een loot uit den alouden stam (zie onder B Vter).

[4]) Vgl. Ned. Adelshoek 1917 blz. 259.

[5]) Betreffende enkele onnauwkeurigheden aldaar worde hier alleen opgemerkt,. dat *Harcke Baerdt (C* VIIquinquies) niet een broeder, doch een zoon was van Claes (pag. 260 en 308), terwijl een andere zoon: Claes, op pag. 308 vermeld, wel een mystificatie zal zijn voor: Claes Claesea *Balck* (vgl. pag. 255).

Eenige stamreeksen en personen van denzelfden geslachtsnaam, waarvan niet kon worden bewezen, dat zij tot het hier behandelde geslacht behoorden, of omgekeerd wel kon worden aangetoond, dat zij er niet mee samenhingen, worden aan het slot der genealogie opgesomd.

Oudtijds waren in Friesland twee boereplaatsen (zathen) bekend, die den naam Baerdt of Baarda droegen t.w. een onder Holwerd an een nabij Wommels en Oosterend; met laatstgenoemde staat het hier behandelde geslacht op de een of andere wijze zeer waarschijnlijk in verband, zij 't dat voorloopig niet kan worden vastgesteld hoe.

Niet dus aan het dorp Baard in Baarderadeel, doch aan de zathe in Hennaarderadeel zal de geslachtsnaam zijn ontleend [6]); intusschen zijn beide waarschijnlijk te ontleden tot den mansnaam *Ba(e)* en het woord „*wert*" = hoogte, terp (vgl. Holwerd, Ferwerd enz.). In dit verband is te wijzen op het voorkomen van vormen als „*Hepka en Sybrent to Bawert*" in een oorkonde van 1433 [7]) en „*Sybren a Bawert*" in een dito van 1446 [8]) (zie ben).

Wapen.

Als algemeen wapen is aan te merken: een blauw veld, waarop een zilveren (aangezichts-) wassenaar vergezeld boven van 2, beneden van 1 gouden ster; helmteeken: 3 struisveeren van rechts naar links: goud, blauw en zilver. Dit wapen wordt gevoerd door leden van den A- en van den B-tak. Uit den C-tak is ons slechts bekend het wapen van Sybe *Gerlofs Baerdt (C* IV *ter)* op een zilveren beker, vertoonende het bovenstaande, gedeeld met den Frieschen halven adelaar, terwijl de Bolswarder zilversmeden, althans zeker *Claes Fransen*, het (ongedeelde) wapen als meesterteeken op hun werkstukken aanbrachten (vgl. Ottema a.w. pag. 263 en 309). Hoezeer de familietraditie ook in tijden van minder voorspoed levend bleef, blijkt uit het feit, dat *Folpert Hettes Baarda* (A VI), die analphabeet was, een akte waarmerkte met het merk: $\overset{*}{*}$!

De „valsche" *Folpert Laeses Baerdt* (A IV*quinquies*) bezigde als wapen: gedeeld; rechts: de Friesche halve adelaar, links: 3 zespuntige sterren (1 en 2) overtopt door een omgekeerde wassenaar (als het gemeentewapen van Dokkum).

Vermeld worde nog, dat de geheele familie van Sminia sinds de naamstoevoeging-Baerdt door enkelen hunner, het wapen dier familie overnam en met de figuren daarvan haar eigen wapen kwartileerde als volgt: *1.* zandlooper (Sminia), 2. 3 sterren (6), 3. (veelal liggende) aangezichtswassenaar, 4. drie struisveeren (als helmteeken Baerdt) ; helmteeken bleef voor sommigen de zandlooper, terwijl anderen ook dit onderdeel van het Baerdtwapen overnamen.

Intusschen : Rietstap vermeldt nog een ander Baardawapen t. w. Baarda van Oosterend (ontleend aan het H. S. Roorda) : gedeeld; rechts: Fr. halve adelaar, links: een ster, vergezeld boven van 2 zwemmende visschen

[6]) Vgl. eenige personen, die zich wel naar hun herkomst uit het dorp: „Baerdt" noemen, aan het slot der genealogie.

[7]) afgedrukt bij: Sipma, Oud-Priesche Oorkonden I, Den Haag 1927, No. 61.

[8]) Sipma a.w. No. 95.

bovenelkander, beneden van een wassenaar. Ongedeeld komt het voor in een wapenboek-Burmania. Dit moet dan het wapen zijn van *Douwe Sybrens Baerda,* dien het Stamboek (Hemmema gen. 2 en aant. 6) vermeldt als overleden 1459 (zie echter ben.) en gehuwd met Tieth Doeckedr. Hemmoma overl. 1463, bij wie een dochter *Syts* overl. 1535, huwt Ritscke Ritsckes Juckema overl. 1610. Identiek kan deze zijn met *Dou(w)a Buerd,* die in „1374"[9]) (lees: 1474) en met ***Douwa Sybrens toe Baerd*** (een zoon van bovengenoemden Sybrent to Bawert van 1433 en 1446?), die in 1461[10]) als zegelaar voorkomt: op het fragment-zegel aan het origineel van 1474 (gem. arch. Franeker) is met wat goeden wil het visschenwapen in spiegelbeeld te herkennen.

Nu is het met deze „Baarda's van Oosterend" een vreemde geschiedenis. Genoemde *Syts Douwedr.* heet in verschillende Ms-genealogieën nu eens Baarda, dan weer Aesgama [11]), terwijl bij haar wapen (of dat haars vaders) in kwartierreeksen op 16de en 17de eeuwsche zerken steeds Aesgama staat vermeld. Wij noemen b.v. de zerken van: Aede van Eysinga, overl. 1661 (kerk te Oenkerk) [12]), Frans van Aylva, overl. 1663 (kerk te Bornwerd) is), Tjalling van Eysinga, overl. 1668 (kerk te Rauwerd) [14]) en Tjalling Aedo Johan Heringa van Eysinga, overl. 1690 (kerk te Wirdum) [15]). Het wapen Aesgama (of Aesinga) wordt op die zerken en ook afgescheiden daarvan in de Ms-wapenboeken aangegeven als een variant op het vermelde Baarda-wapen t w. gedeeld ; rechts : de Fr. halve adelaar, links : doorsneden : *a.* ster (6) [16]) boven wassenaar, 0. 2 zwemmende visschen boven elkaar.

Er heerscht hier in alle opzichten een schromelijke verwarring, die voorloopig niet op te lossen is, maar die zeer waarschijnlijk verklaard moet worden uit de lichtvaardige naamswisselingen, die den ouden Friezen zoo eigen waren. Of we hier nu met Aesgama's of Baarda's te doen hebben, blijve dus in 't midden, maar opmerkelijk is wel de volgende Baerd-stamreeks (die er ongetwijfeld mee samenhangt), welke uit eenige akten in een Aesgama (!)-bundel van het Schwartzenbergh-archief is op te stellen:

α. *Doecke Douwes Baerd,* overl. vóór 7 Juli 1521, heeft een natuurlijken zoon *Douwe (β 1) en bij N.N.* twee wettige kinderen: *Sybren (β 2)* en *Katrijn (β 3j.*

β. 1. ***Douwe*** *Doeckes Baerd,* te Sloten 1621, te Marssum 1631; hij huwt Wopk Ebbedr. Uit dit huwelijk vier kinderen (*γ* 1-4).

2. heer ***Sybren*** *Doeckes Baerd,* pastoor te Marssum 1514, 1621.

3. ***Katrijn*** *Doeckedr. Baerd,* overl. vóór 21 Oct. 1563; *zij* huwt Fedde Dotinga te Marssum, overl. vóór 19 Mrt 1531.

γ. 1. *Doecke Douwes Baerd,* 1653.

2. *Eebe Douwes Baerd,* 1553.

3. *Atzien Douwedr. Baerd* ; zij huwt Heere Piers, e.l. 1653.

4. *Jouck Douwedr. Baerd;* zij huwt Jelle Tziesses, e.l. 1553.

En nu zijn er tenslotte weer verschillende teekenen, die wijzen op sameuhang van deze Baerd's met het hiervolgend geslacht. Deelen van Lutke-Botinga-zathe te Marssum (z. bov.) zijn tot in de 17de eeuw familiebezit van onze Baerdt's. Evenals de behandelde personen hadden ook de volgende relaties van verschillenden aard met de Aesgama's : eenerzijds sluiten de kinderen van *Douwe Doeckes Baerd (z.* bov.) in 1553 een accoord met de kinderen van wijlen *Gatbe Aesgama* betreffende eigendommen te Wijnaldum en bij Harlingen, anderer zijds is *Syurdt Tiettezn.* (B 11) in 1518 curator over *Syurdt Aesyama,* die vóór 1556 huurder, siuds dat jaar eigenaar was van een deel van Aesgama-zathe in de Poelen onder Dronrijp, waaruit *Duedt Syuerdtsdr. wed. Tiette Baerdt* (I) in 1550 een rente verkocht [17]).

Tenslotte kan wellicht nog een aanwijzing zijn, dat in 1697 en 1609 als voogd over de kinderen van Mr. *Sybrant Baerdt* (B. III*quinquies*) genoemd wordt: *Doecke Euroteles* (vertaling van „Oosterend").

Als het meest waarschijnlijk beschouwen wij, dat onze hiernavolgende stamvader, die reeds te Oosterend voorkomt in 1511, aldaar door zijn huwelijk met de behandelde Baerd-Aesgama's in relatie kwam, (tenzij zijn schoondochter *Duedt Syuerdtsdr.* tot hen behoorde) waarna de familie zich verplaatste, voorloopig grootendeels naar Arum, waar reeds in 1542 van „Baerderaburen" sprake is.

Na al deze eenigszins wijdloopige hypothesen kunnen wij dan eindelijk met wat meer vasten grond onder de voeten onze genealogie aanvangen.

Als stamvader merken wij aan:

Folpert Tiettezn., in 1511 meier te Oosterend.

Zijn zoon is dan:

1. *Tiette Folperts Baerdt,* eigenaar van landerijen te Arum 1542, lb43; overl. vóór Nov. 1547. Hij huwt Duedt Syuerdtsdr., leeft 1551.

Uit dit huwelijk:

1. *Folpert Tiettes Baerdt,* volgt A II.
2. *Syuerdt Tiettes (Baerdt),* volgt B 11.
3. *Frans Tiettes (Baerdt),* volgt C II.

Wellicht 4. *Offke Tiettes,* die in 1576 te Arum voorkomt. Een dochter van dezen is dan misschien *Luts Offkedr. Baerdt,* die in 1595 vermeld wordt als bloedverwant van Tiette Folperts Baerdt (A III) naast Sybe Fransen Baerdt (C III*bis*) en Agge Agges te Franeker (vgl. echter onder B III*septies*).

A 11. *Folpert Tiettes Baerdt,* „gaeman" te Arum 1561, kerkvoogd aldaar 1569, volmacht van Wonsera-

---

[9]) Charterboek van Friesland I fol. 240.

[10]) a.w. 1 fol. 602.

[11]) Het Stamboek voegt op het voetspoor van Adelen van Cronenburg in de genealogie Juckema in de generatie vóór het echtpaar Ritscke Juckema × Syts Aesgama een echtpaar Ritscke Juckema × Syts Baerda in (vgl. aant. 12 aldaar)!

[12]) Vgl. Wenning in Jaarboekje v./d. Frieschen Adel 1884 pag. 88.

[13]) A.w. pag. 90. Op de afbeelding dezer zerk in Friesche Oudheden moet, blijkens 18de eeuwsdhe Ms.-aanteekening, inderdaad Aesgama i.p.v. Aysma ***gelezen*** worden.

[14]) A.w. pag. 98.

[15]) Afbeelding met toeliohting a.w. pag. 87 v.v.

[16]) Rietstap geeft in afwijking van Roorda en Adelen van Cronenburg, waaraan hij overigens kennelijk ontleent, een vijfpuntige ster.

[17]) Vgl. in dit verband het Stamboek op Minnema, sant. 3, waar — aan het Burmaniaboek ontleend — vermeld wordt, dat ***Doedt Ofkedr. Dotinga***, zuster van Fedde Dotinga (z. bov. !), gehuwd was met *Sjoerd* in ***de Poelen!***

deel 1672, leeft nog te Arum 1582, overl. vóór 1686. Hij huwt N.N.

Uit dit huwelijk:

1. *Tiette Folperts Baerdt,* volgt A 111.
2. *Eelck Folpertsdr. Baerdt,* volgt A III*bis*.

Wellicht 3. Mr. Claes van *Baerda* c.u. Sybrich Romckedr. te Leeuwarden 1677. Hun zoon zou kunnen zijn *Folpert Claesz*, als wiens oom in 1610 vermeldt wordt: Tiette Folperts Baerdt (AIII).

AIII. *Tiette Folperts Baerdt,* dorprechter te Arum 1581, secretaris van Menaldumadeel 1596-1614, overl. 18 Sept. 1614, begr. te Schingen. Hij huwt Rinske Claesdr. Meylsma, e.l. Schingen 1598; zij te Schingen 1626, overl. vóór 1628, begr. a.v.

Uit dit huwelijk:

1. *Folpert Tiettes Baerdt,* volgt A IV.
2. *Dr. Sjoerd Tiettes Baerdt, van* Schingen, stud. Franeker 1 Apr. 1610, prom. aldaar 1614, advocaat 28 Nov. 1614, wnd. secretaris van Menaldumadeel 1611, 1613, 1629, 1635. Hij huwt Dokkum 30 Nov. 1613 Taetke Harckema, van Hiaure, overl. kort vóór 18 Dec. 1622; e.l. Leeuwarden 161'7, 1622.
3. *Nanne Tiettes Baerdt,* volgt A IV*bis*.
4. *Rinke Tiettes Baerdt,* wellicht te Arum 1629, overl. kort na 3 Dec. 1633. Hij huwt Schingen 1627 Hilck Claesedr., e.l. Berlikum 1628; zij weduwe 1634, 1636. Zij hertr. Hessel Fransen, e.l. St. Jacobi-Parochie 1640.
6. *Meinte Tiettes Baerdt,* gezworen klerk van Menaldumadeel; te Berlikum 1628, 1653, practisijn aldaar 1636, 1647.
6. *Marten Tiettes Baerdt,* volgt A IV*ter*.
'7. Claes *Tiettes Baerdt,* volgt A IV*quater*.
8. *Sytske Tiettedr. Baerdt,* overl. vóór 1669. Zij huwt Ulbe Lieuwes, te Schingen 1630, 1638; e.l. Peins 1623, Berlikum 1639.

A III*bis*. *Eelck Folpertsdr. Baerdt*, overl. 1607 of '08. Zij huwt vóór 23 Mei 1584 Laes Lieuwes, overl. vóór 20 Oct. 1603, wed^{r} van N.N. (vgl. A IV*ter*); e.l. op Berswerderburen onder Lollum.

Uit dit huwelijk:

1. *Wytske Laesedr.,* geb. *1685* of '86 ; overl. vóór 1623. Zij huwt 1607 Christophorus Bauckes Bungha, te Workum 1623. Hij hertrouwt Sneek 29 Juli 1625 N. Mol.
2. *Eolpert Laeses Baerdt,* volgt A IV*quinquies*.
3. *Nies Laesedr. Baerdt,* geb. 1691 of '92. Zij huwt vóór 13 Juni 1661 Ds. Rochus Joannis (Snecanus), predikant te Blija 1611, overl. aldaar 2 Feb. 1638. Zij wed te Dokkum 1660.
4. *Sytske Laesedr. Baerdt,* geb. 1594 of '96. Zij huwt kort vóór 13 Juni 1621 haar neef Folpert Tiettes Baerdt (A IV).
6. *Lieuwe Laeses,* geb. 1697 of '98. Hij huwt Habeltie Jansdr. ; e.l. Engelum 1629.
6. *Idtcke Laesedr.*, geb. 1699 of 1600. Zij huwt vóór 26 Mei 1623 Sas Feddrix.
7. *Syerck Laeses,* geb. 1601 of '02. Hij was vóór 26 Mei 1623 vertrokken naar Oost-Indië.
8. *Laes Laeses* (*Postumus*), geb. 1603 of '06. Hij huwt Jees Tierdsdr.; e. 1. Harlingen 1633.

A IV. *Folpert Tiettes Baerdt,* geb. 1687 of '88, secret. van Menaldumadeel 1614, 1649, volmacht v./d. Vijfdeelen Zeedijken 1614. Hij huwt 1° Leeuwarden Mei 1610 Antie Hettedr., van Marssum, e 1. 1617; 2° kort vóór 13 Juni 162 1 zijn nicht Sytske Laesedr. Baerdt (A III*bis* 4); zij weduwe 1661, overl. 1667 of '68.

Uit het eerste huwelijk:

1. *Hette Folperts Baerdt,* volgt A V.
2. *Tiette Folperts Baerdt,* log. stud. Franeker 3 Feb. 1634, secr.-klerk v. Menaldumadeel 1636, te Beetgum 1668, kinderloos overl. Oct. 1676. Hij huwt 1° Berlikum 9 Mei 1668 Sijke Eernstdr., dr. v. Eernst Folckerts en Saep Watsedr. Unia, e.l. St. Anna-Parochie 1669, Berlikum 1662; 2° Berlikum 17 Jan. 1676 Auck Jarichsdr.; zij leeft 1698.

Uit het tweede huwelijk:

3. *Laes Folperts Baerdt,* volgt A V*bis*.
4. *helck Folpertsdr. Baerdt,* volgt A Vter.
6. *Marien Folperts Baerdt* , Phil. stud. Franeker 21 Sept. 1660, vaandrig i./d. Comp. Versteveren 21 Aug. 1662, luitenant in dezelfde Comp. 1668, leeft 1666, ongehuwd overl. vóór 10 Mei 1667. (Zijn naam en wapen komen voor op de klok te Berlikum, die later verkocht werd naar Mannheim.)

A IV*bis*. *Nanne Tiettes Baerdt,* geb. 1696 of '97, te Beetgum 1647, te Wier 1661, 1663, overl. kort vóór 1664. Hij huwt 1° Trijnke Yntedr., e.l. Schingen 1623, 1628; 2° April 1633 Ymckien Sybrantsdr., van Itens, e.l. 1637, te Dijksterhuizen bij Beetgumermolen 1643, 1646.

Uit het eerste huwelijk:

1. *Tiette Nannes Baerdt,* ged. Schingen 23 Mrt. 1623.
2. *Ynte Nannes Baerdt,* ged. Schingen 7 Sept. 1625.

A IV*ter*. *Marten Tiettes Baerdt,* wordt burger te Franeker 6 Dec. 1620, te Berlikum 1623, postulant van Menaldumadeel 1627, overl. tusschen 1632 en '34. Hij huwt kort vóór 13 Juni 1621 Jisck Annedr. Doijem, dr. v. Anne Wybrens Doijem en Bauck Laes Lieuwesdr. (Zie onder A III*bis*). Zij hertrouwt 1634 Willem Keympes.

Uit dit huwelijk:

Bauck Martensdr. Baerdt, geb. 1621 of '22. Zij huwt Herre Gauckes, e.l. Berlikum 1643.

A IV*quater*. *Claes Tiettes Baerdt,* te Arum 1616, 1620. Hij huwt na 1608 Teth Banggama, dr. v. Oene Elinghs en Jildu Feyckedr., wed. van Frans Ulckes Baerdt (B V). Zij testeert 7 Apr. 1646.

Uit dit huwelijk:

Franske Claesedr. *Baerdt,* testeert 1669. Zij huwt omstreeks 1640 Jacob Jansen Merwerda, overl. vóór 1670; e.l.o./d. klokslag van Franeker 1642, te Achlum, op Groot-Bolta te Arum 1662.

A IV*quinquies*. *Folpert Laeses Baerdt,* geb. 1688 of '89, klerk ter secr. en procur. postulant van Wonseradeel 1609-1617, secr. van Ameland 1620, 1637, procur. te Dokkum 1641, leeft 1646. Hij huwt Makkum Juli 1617 Reynu Wederspan, dr.

van Jan **Jansz.** Wederspan en **Jelcke** Riencksdr. Zij weduwe 1662.

Uit dit huwelijk:

1. ***Helena*** *Folpertsdr. Baerdt,* volgt A *Vquater.*
2. *Jan Folperts Baerdt,* volgt A *Vquinquies.*
3. *Eelckien Folpertsdr. Baerdt. Zij* huwt Pyter Eeckes Fogelsang, **e.l.** vertr. van Ameland naar Dokkum 20 Apr. 1693.

A V. ***Hette Folperts Baerdt***, ged. Marssum 11 **Aug.** 1611, overl. vóór 1653. Hij huwt 30 Jan. 1642 Eelck Evertsdr. Atsma, van Jorwerd, **e.l. Dronrijp** 1648. Zij weduwe 1663, waarschijnlijk overl. 1673.

Uit dit huwelijk:

1. *Folpert Hettes Baerdt,* volgt A VI.
2. ***Idtje Hettedr.*** *Baerdt,* geb. **1631** of *'62,* overl. Witmarsum kort vóór 7 Mei 1690. **Zij** huwt **1°** Witmarsum 1676 Willem Wopkes, schoenmaker, overl. vóór 1684; **2°** Witmarsum 2 Mrt. 1688 **Hendrick** Hylkes, van Wommels. Hij leeft 1690.

A *Vbis.* ***Laes*** *Folperts Baerdt.* Hij huwt 18 Mei 1656 Auckien Eernstdr., dr. v. Eernst Folckerts en **Saep** Watsedr. **Unia, e.l.** Berlikum 1660. **Zij** hertrouwt 1670 Ds. Godefridus **Viglius,** predikant te **Berlikum**, testeert 9 Dec. 1676 en sterft kort daarna. Deze hertrouwt Helena Camminga (wellicht wed. van Cornelis Hendricks **Baer(dt)** — zie aanhangsel —), die op haar beurt hertr. (ondertr. Franeker 19 Juli 1691) Ds. Christophorus Brungersma te Uithuizen.

Uit **Laes'** huwelijk:

1. ***Folpert*** *Lneses Bnerdt,* geb. *2* Oct. 1667, procur. postulant te Berlikum 1684, 1683, ongehuwd overl. vóór 1713.
2. ***Sytske*** *Laesedr. Baerdt,* volgt A **VI*bis.***

A *Vter. Eelck Folpertsdr. Baerdt.* **Zij** huwt (ondertr. 3 Sept. 1648) Sipke **Beerns,** zn. v. Beern Sipkes en **Auck** Sytsedr., ontvanger te **Beetgum, e.** 1. 1666.

Uit dit huwelijk:

Beern *Sipkes Baerdt,* volgt A **VI*ter.***

A Vquater. *Helena Folpertsdr. Baerdt,* **lidm.** op belijd. Hallum 14 Febr. 1661, vertr. naar Leeuwarden 1679, leeft aldaar 1691. **Zij** huwt **1°** (3de **proclam.** Hallum 4 Nov. 1660) **Hette Jelles,** executeur van Ferwerderadeel ; **2°** Ruyrdt Claessen, bakker te Leeuwarden, overl. vóór 1691.

Uit het eerste huwelijk:

1. ***Eelco*** *Hettes,* substit. ontvanger van **Ferwerderadeel** 1691.
2. *Jeltie* ***Hettedr.***, volgt A **VI*quater.***
3. *Yke Hettedr.,* was 1692 innocent.

A V *quinquies. Jan Folperts Baerdt,* soldaat **o./d.** hopman Walsdorfer. Hij huwt Wirdum 14 Febr. 1666 **Baukjen** Jeltedr.

Uit dit huwelijk:

1. *Folpert Jans Baerdt,* ged. Leeuwarden 6 Jan. 1669.
2. *Folpert Jans Bnerdt,* ged. Leeuwarden 22 Juli 1670.
3. ***Jeltie*** *Jansdr. Baerdt,* ged. Leeuwarden **22** Juni 1673, te **Ballum** 1689, 1690, overl. aldaar als wed. 17 Oct. 1699. **Zij** huwt Hillebrandt Obbes, oud-secr. van Ameland.
4. ***Reynu*** *Jansdr. Baerdt,* geb. Leeuwarden 23 Apr. 1676. Zij huwt **Langweer** 21 Jan. 1700 Jan **Jacobs** Schut, ruiter **o./d.** ritmr. Grovestins.

A **VI.** *Folpert Hettes* ***Baarda***, geb. 1648 of '49, kleermaker te **Dronrijp 1682, 1698,** huisman aldaar 1702, te Marssum 1706. Hij huwt Dronrijp 6 Nov. 1687 Sjucke Fransen, **e.** 1. 1698.

Uit dit **huwelijk:**

1. ***Hette Folperts Baarda***, volgt A VII.
2. ***Frans*** *Folperts* ***Baarda***, volgt A **VII** *bis.*

A **VI*bis.*** ***Sytske*** *Laesedr. Baerdt,* geb. 19 Aug. 1660, overl. vóór **25** Mrt. 1724. Zij huwt Berlikum 28 Sept. **1690** Jacob **Simons** te Minnertsga, e. 1. **Berlikum** 1693. **Zij** weduwe 1713, **1722.**

Uit dit huwelijk:

1. ***Grietje*** *Jac. Simonsdr. Baerdt,* ged. op belijd. 18 Feb. **1723,** testeert 30 Mei 1737, over1 **30** Juni 1746. **Zij** huwt 27 Nov. t729 Ds. Sierck **Arnoldi,** zn. v. Johannes Nicolaï Arnoldi en Taetske Siercksdr. Tania, predikant te **Beetgum, wedr.** van Johanna Siccama.
2. ***Auck*** *Jac. Simonsdr. Baerdt,* overl. vóór 1729. Zij huwt **Holwerd** 6 Oct. 1720 Riotius Posthumus, zn. v. Ds. **Nicolaus** Nicolaï Posthumus en Anna Rintjedr. Abbema, **secr.** van Oost-Dongeradeel, medegecomm. ten Landsdage te **Holwerd,** overl. vóór 1742. Hij hertrouwt **Holwerd** (ondertr. 23 Nov. 1729) Ycke Fransdr. **Hoytinga,** dr. v. Frans Sjoerds Hoytinga en Wyb Popkedr., **e.** 1. Holwerd 1738.

A **VI*ter.*** *Beern Sipkes Baerdt,* mederechter van **Menaldumadeel** 1673, 1714; volm. **Vijfd.** Zeedijken te **Beetgum 1699.** Hij huwt na 1669 Dieucke Metsma, dr.v. Mattheus Pyters Metsma en Gerlandtie **Scheltedr.** Diorrema, **e.l. Beetgum** 1693.

Uit dit huwelijk:

1. *Eelckien* ***Beernsdr.*** *Baerdt,* vertr. van **Beetgum** naar Minnertsga 1716; overl. in het **Poptagasthuis** te Marssum. Zij huwt (wellicht 1716) Jhr. Ernst van Dambitz, **zn. v.** Jhr. **Ruirdt** van **Dambitz** en Saep Ernstdr. Unia alias Oudtsma, kapitein, **e.l.** Minnertsga. Hij overl. tusschen 1723 en 1727. **Zij** weduwe 1729.
2. *Gerlandtie Beernsdr. Bnerdf. Zij* huwt Leeuwarden 18 Mei 1721 Jacob Laurensz. Steindam, metselaar aldaar, **e.l.** 1747.
3. ***Sipke Beerns*** *Baerdt,* volgt A **VII*ter.***
4. *Yetske* ***Beernsdr.*** *Bnerdt.* **Zij** huwt St. **Anna**-Parochie 26 Sept. 1717 Diurre **Jacobs,** ontvanger te **Beetgum ; e.l.** 1729.
5. *Aafke* ***Beernsdr.*** *Baerdt. Zij* huwt Wybe **Pieters,** wagenmaker te **Beetgum ; e.l.** 1728, 1729.

A **VI*quater.*** ***Jeltie*** *Hettedr.* (vermoedelijk identiek met Jeltie **Baarda,** die op belijd. lidm. wordt te Leeuwarden 1706). Zij huwt Leeuwarden (ondertr. 4 Dec. 1687) Pyter **Symens** (de) **Baar(dt),** ruiter **o./d.** ritmr. P. v. Rammingen te Leeuwarden 1686, 1691; bakker en lidmaat aldaar 1692, executeur van Haskerland 1713, 1714, kerkvoogd te **Has-**

kerhorne 1'716, dorprechter te Joure 1720, mederechter van Haskerland 1725, 1726, 1727; vertr. van Joure naar Dokkum(?) tusschen 13 Juni en 23 Aug. 1728, zonder orde op zaken te hebben gesteld; ingeschreven als lidm. te Dokkum 1731. Hij hertr. Joure 26 Juni 1707 Antje Anedr.

Uit Jeltie's huwelijk :

1. *Hette Pieters* Baar. volgt A VII*quater*.
2. *Johannes Pieters Baar(dt)*, volgt A VII*quinquies*.
3. ***Helena Pietersdr.*** *Baard*, ged. Joure 9 Sept. 1694.
4. *Reinuw* ***Pietersdr.*** *Baer*. Zij huwt Jacob Johannesz. Ros, brouwer te Franeker, e.l. 1718, 1746. Zij weduwe te Makkum 1766.

(Wordt vervolgd).

Familie d'Y voy,

door W. J. J. C. Bijleveld.

Ruim drie jaar geleden reeds kreeg ik van bevriende zijde de mededeeling, dat de genealogie der familie ***van Hangest*** *d'Yvoy*, ***zooals*** die werd opgenomen in het Adelsboek van 1914, onmogelijk juist kon zijn. Generatie XIV (*Maximiliaan*) zou in geen enkel officieel stuk voorkomen, anders dan ***M. Yooy en*** dieus vader was noch als kapitein en kolonel, noch als gouverneur der Willemstad te vinden.

Elk duel van het Adelsboek eischt genoeg tijd, zorg, studie en geschrijf, dat ik mij niet de weelde mag veroorlooven extra uitstapjes te maken tot onderzoek van stamreeksen, die niet aan de beurt zijn, doch toen in December 1927 de redactie haar programma voor het Adelsboek 1928 opmaakte, nam ik natuurlijk de genoemde genealogie in mijn deel en begon zeer spoedig daarop met mijn onderzoek.

Inderdaad bleek mij. dat noch het bekende werk „het Staatsche leger" over ***Nicolaas van Hangest*** *Genlis d'Yvoy* repte, noch, dat er in de opvolging van gouverneurs der belangrijke vesting Willemstad plaats was voor den genoemde. Mijn eerste gang daarop was naar het Krijgsgeschiedkundig archief v. d. Generalen staf.

De directeur, kolonel de Gelder, was bereid mij inzage te geven van eene uitvoerige briefwisseling, in 1926 over dit onderwerp gevoerd met ons medelid, Mr. Baert van Waerde, met wien ik toevallig kort te voren over andere genealogische vraagstukken in verbinding was geweest.

Vanzelf kwam ik er dus toe, om ook dit punt in behandeling te nemen en het gevolg was een uitgebreid dossier brieven waarin Mr. Baert zijne bevindingen. zoowul uit onderzoekingen in Zwitserland, als in Frankrijk heeft neergelegd. Tevens ging ik zelf in Utrecht na, wanneer de naam *van Hangest* in officieele registers voor het eerst voorkomt, waarbij mij terstond bleek, dat die naam in de kerkregisters der stad en der plaatsen, waar de familie in de omgeving vertoefd had na het midden der 18e eeuw met andere hand was ingevoegd en wel op eene wijze, die bij eersten oogopslag moest opvallen.

Ook had ik mij om inlichtingen gewend tot het hoofd der familie, baron d'Yvoy te Dieren, die evenwel door veelvuldige afwezigheid gedwongen de behandeling dezer zaak verder overliet aan zijnen behuwdoom, Mr. baron van Heeckeren van Kell, sinds kort medelid van ons Genootschap. Op de meest voorkomende wijze heeft baron van Heeckeren mij eerst afschriften bezorgd van de familiestukken in het bezit van zijnen neef en ten slotte de oorspronkelijke bescheiden zelf, hoewel deze voor het grootste deel in zeer slechten staat verkeerden, ten mijnen huize gebracht en mij zoodoende het onderzoek zeer vergemakkelijkt, waarvoor ik hem openlijk mijn dank wil herhalen.

Daar ik wist, hoeveel ons medelid, de Heer W. A. van Rijn, werkt en belang stelt in de archieven van het Z. 0. gedeelte van Zuid-Holland, verzocht ik hem, in het bijzonder te letten op acten betreffende generatie XIII, *Nicolaas d'Yvoy* en zijne vrouw ***Geertruid van Glabbeeck.***

Zoowel de brieven van den Heer Mr. Baert, als mijne eigene opsporing hadden mij de overtuiging gegeven, dat generatie XIII (*Nicolaas*) nooit een zoon kon zijn van den in 1572 te Antwerpen overleden ***Jean d'Hangest Genlis*** en dat Nicolaas' zoon ***Maximiliaan*** nooit in officieele stukken den naam van dien gewaanden grootvader had gevoerd. Groot was dan ook mijne verwondering, toen baron van Heeckeren mij tal van commissiebrieven en documenten voorlegde, geteekend en bezegeld door de stadhouders, den graaf von Dohna enz; daarbij waren o.a.:

1° een paspoort van graaf Frederik von Dohna, d.d. 23 Maart 1660 voor „***Maximilien Hangest*** Baron *d'Yvoy*, chevalier, nostre lieotenant gouverneur d'Orange";

2° een brief van den Stadhouder Willem Frederik uit Cleve d.d. 8 Mei 1652 en gericht aan *Maximilien d'Yvoy* capitaine à Grave, waarin hij spreekt over het pensioen „dat ***Nicolaas van*** *Hangest* zaliger UEd. Vader op Burgundie hadt." Materiaal tot vergelijking van handteekeningen en zegels, zoowel van de Hollandsche als de Friesche stadhouders en ook van den Graaf von Dohna had ik bij de hand en dat klopte alles.

Ik kon baron van Heeckeren slechts wijzen op het zonderling verschijnsel, dat de naam *van* ***Hangest*** en de eeretitels slechts voorkomen in de documenten, bij de familie bewaard en dat zij ***in*** alle officieele stukken ontbreken. Het best zoude m.i. wezen deze familiepapieren te deponeeren in het Algemeen Rijksarchief en het oordeel van schriftkundigen en kenners van oorkonden daarover in te roepen en baron van Heeckeren deelde deze meening volkomen en beloofde den bezitter daartoe te bewegen, hetgeen echter tot nu toe niet mocht gelukken. Gaarne toch, had ik vóór het ter perse gaan van het artikel over de familie d'Yvoy in Sept. '28, eene beslissing in deze gezien. Zooals de zaken toen stonden, had ik de overtuiging, dat de stamreeks verbeterd moest worden, doch wat moest men dan wél mededeelen over generatie XIII ***(Nicolaas),*** die slechts van al zijn luister ontdaan kon optreden. In dit geval besloot ik te volstaan met herdruk van den tegenwoordigen staat. Mijne ervaring heeft mij geleerd in dergelijke zaken niet te haasten ; eene oplossing komt vroeg of laat van zelf en zoo is het ditmaal ook gegaan, want op het einde van het vorig jaar (1929) ontving ik onverwacht bericht van den Heer W. A. van Rijn, die mij uit het Asperensche archief (transportregister) devolgende belangrijke vondst mededeelde: „Op den 21 Julius 1646 voor Jan de Swart ende Joost Boelaerdt schepenen compareerde ***Sehnstiaen*** *Tiellemansz. van* ***Glabbeeck,*** Borger ende inwoonder deser stede als procuratie hebbende van

Qeertruyt Tiellemans sijne suster, wede van salr sergant *Nicolaes Giellis Evois*, eenasseert voor Dierick Cornelisx ende Anthoni la Croy, schepenen deser stede Asperen, van date den 24en Meert 1643" enz. transporteert een boomgaard binnen Asperen.

De heer van Rijn was zoo goed, ook nog het archief van de Willemstad, in 's Hertogenbosch berustend, na te zien, doch vond niets van belang buiten ééne doopsinschrijving, n.l.:

28 Juli 1624 Parentes: ***Claes Gielis***
Geertruy Tylman
't Kind t ***Tylman.***

Wie verder belang mocht stellen in de naaste familie van dezen onderofficier, zal wellicht ook den doop van zekeren *Dirc*, uit dit echtpaar gesproten, kunnen vinden, die volgens Taxandria 1928 blz. 192 in de Willemstad een kind liet doopen in 1652.

Voor de lezers van dit Maandblad behoef ik hierna geen betoog te houden over de waarde van de afstamming uit de Fransche familie *d'Hangest*, zooals die met bewijzen is afgedrukt in Kok's Vaderlandsch Woordenboek deel XXXIII, dat in 1795 verscheen en geheel ot gedeeltelijk gevolgd is door afschrijvers, blijkende uit de artikelen aan deze familie gewijd in werken als: Kobus en de Rivecourt, Verwoert, Bosscha, van der Aa en ten slotte in het Nieuwe Biogr. Woordenboek.

Volgens welwillende mededeeling van den directeur v/h. Krijgsgeschiedkundig Archief is het onmogelijk uit de bescheiden onder hem berustende, iets naders omtrent een sergeant uit dien tijd aan het licht te brengen.

Degeen, die de grove vervalschingen in deze gepleegd, op zijn geweten heeft en over wien aanstonds nader, geeft ons echter eene leiddraad in de hand, die van eenig nut kan zijn, om de vermoedelijke herkomst van Claes Gillisz. na te gaan.

De familiepapieren vertellen ons, dat ***Jean d'Hangest-Genlis*** (een historisch bekend persoon) in 1572 op den Citadel van Antwerpen is vermoord; dit laatste is niet juist. Uit de publicaties van Gachard blijkt, dat hij er beaweek aan eene borstziekte, tijdens den veldtocht opgedaan. Zijne Picardische goederen zouden geconfiskeerd zijn, daar hij een rebel en voortvluchtig ketter was. In waarheid echter vererfde zijne heerlijkheid Ivoy bij Bourges, omdat hij kinderloos stierf op zijne zuster ***Catharina,*** gehuwd met *Sebastien de Neufchatel* wier nazaten het nog bezitten. Zijn pseudozoon ***Nicolaas*** [1] ***zou*** N.B. door Louise de Coligny zijn opgevoed van af zijn zevende jaar (1577), dus lang vóór hare komst hier te lande, in 1581 page van Prins Maurits geworden zijn en ten slotte als kapitein, sinds 1587 in Statendienst, voorkomen bij het beleg van St Andries door dien Prins. Dit in 1599 door den Spaanschen bevelhebber gebouwde fort werd bezet door een Waalsch regiment in zijnen dienst, dat zich echter reeds het volgend jaar wegens gebrek aan soldij aan Maurits overgaf. Mr. Baert vermoedt en m. i. terecht, dat dit het regiment is geweest, waarmede Claes ***Gillisz.*** zijne intrede in ons land deed Het werd na de overgave gezonden naar de Vlaamsche kust voor de krijgsverrichtingen tegen Oostende en ten slotte blijkens de inlichtingen, mij uit het Krijgsgeschiedk. archief verstrekt, verdeeld Över Delft, -Gorinchem, Leiden en Rotterdam (zie journaal van Duyok II, bl. 607). Niet onwaarschijnlijk is het, dat ***Claes Gillisz. in*** Gorinchem is terecht gekomen en vervolgens in het naburig Asperen in 1619 tot een huwelijk geraakt is met *Geertruyd van Globbeeck,* die aldaar in 1600 uit eene gegoede burgerf amilie geboren was.

Bekend is, dat de school van ingenieurs, door Prins Maurits in het leven geroepen, zich veelal bediende van maassteen; de transporten geschiedden doorgaans door Luikerwaalsche vaklieden, zoowel steenhouwers, als metselaars. Met het oog op den loopbaan van zijnen oudsten zoon lijkt het mij wel mogelijk, dat ***Claes Gillisz*** met Waalsche vaklieden naar de vesting Willemstad is gezonden en het daar gebracht heeft tot den rang, dien men heden zou noemen: opzichter der genie.

Toen hij in 1635 aldaar stierf, werd hij volgens eene teekening in het familiearchief begraven onder een zerk met 4 kwartieren, waarvan noch in de oude beschrijvingen van de monumenten aldaar, noch ter plaatse iets valt te ontdekken. Toen zijn zoon ***Max*** ¼ eeuw. later te Coppet huwde, werd hij nog eens genoemd.

Uit het staatsarchief te Lausanne heb ik het otficieele afschrift: Le 12 Juin ont esté espousés à Coppet le Sieur [1] ***Maximilien,*** fils du Sr *Nicolas Yvoy,* major de Villemstat en Hollande et Damle *Henriete Brouërs* fille du Sr *Thomas Brouers* d'Anvers.

Het familiearchief bevat een officieel afschrift der zelfde acte, geteekend door den predikant van Coppet in 1777. Daarin is vóór de Y „d' " geinterpoleerd. De woorden „major de Villemstat" kon hij ter opluistering laten inlasschen, daar zijne geheele omgeving, de graaf von Dohna incluis, ter zake onkundig was; bovendien men kende toen allerlei soort van majoors.

Voordat ik van ***Claes Gillisz.*** afstap, wil ik,het vermoeden uitspreken, dat hij afkomstig was van het gehucht Ivoi, ook Yvoy gespeld, in de gemeente Maillen bij Namen, niet van de heerlijkheid in Picardië, die ***Jean d'Hangest*** reeds vóór 1669, toen hij Genlis van zijn broeder ***François*** erfde, bezat en ook niet van de Luxemburgsche prévôté d'Yvoy a/d Chiers. Eene familie *Ivoi* of *Yvoy* daarvan afkomstig, was reeds in de 16e eeuw in het naburig Metz gevestigd. Dank zij de uitstekende bewerking der kerkelijke registers uit Frankrijks N.O.hoek door wijlen comte de la Boutetière en zijne helpers, kon ik in de fiches der Walenbibliotheek alhier, dit geslacht van kooplieden-industrieelen volgen, tot het in 1726 met twee zusters, refugiées te Berlijn, uitstierf.

Het doop- en trouwregister van de niet onbelangrijke stad Asperen, uit den tijd der geboorte van ***Maximiliaan*** en het trouwen zijner ouders, waaruit het familiearchief extracten heeft, waarin Jonchr *Nicolaes Genlis Yvois* soon van wijlen h. ***Jan Genlis van Yvois*** als bruidegom en vader optreedt, is jammerlijk zoek. Men vraagt zich allicht af, zoek gemaakt, om verbetering te voorkomen, doch dan heeft de dader gelukkig vergeten, dat de schepenprotocollen er ook nog waren.

In de vesting Willemstad heeft de jonge Ivoi zich bekwaamd als ingenieur en Mr. Baert vond hem reeds

[1] **Ware hij Jean's zoon geweest, dan had hij de voorvaderlijke goederen onder de regeering van Henri IV (1589—1610) wel terug kunner krijgen.**

[1] **Typisch voor den niet-edelman.**

in 1649 te Orange vermeld, waar hij een tiental jaren als ingenieur zou blijven. Dit valt kwalijk te rijmen met den Cleefschen brief van Willem Frederik uit 1652 aan den kapitein d'Yvoy te Grave, maar daarover niet te zeer getobd. Die brief is geteekend: W. F. Vorst zu Nassau, en tot deze waardigheid werd de Friesohe Stadhouder eerst twee jaren later door Keizer Ferdinand verheven. Het in ons land althans, zeldzame boek bevattende de memoires van F. von Dohna, bezit ik. Ondanks het bovengenoemd fraai van titels voorziene paspoort, kent dat boek slechts „l'ingenieur Ivoi". Na Dohna's snood verraad, dat aan de Nassau's Orange voor goed kostte, en den bedrijver genoeg inbracht, om groote goederen aan het meer van Genève te koopen, vestigde zijne kleine hothouding zich op een dier goederen bij Coppet. ***Thomas Brouwers,*** die in de familiebescheiden beurtelings luitenant en gouverneur van Orange wordt genoemd, verschijnt te Coppet als Dohna's hofmeester. Voor Ivoi was daar echter niets te doen en hij vertrok naar Genève, waar hij vanaf zijn huwelijk ruim 12 jaar de stad als ingenieur diende, zeer tot hare tevredenheid, daar hij 26 Dec. 1666 met zijne zoons tot eereburger -benoemd werd, terwijl tien Jaar later, toen hij reeds lang weer in patria terug was, ter zijner eere een gouden penning geslagen werd. Men vindt die afgebeeld in Fatio's boek: Genève et les Pays Bas. Als hij ooit de adellijke titels gevoerd had, die zijn nageslacht hem toedacht, dan waren die zeker op dit eeremetaal vermeld geworden.

Dat hij een kundig ingenieur was, staat vast en in de kritieke jaren, die zijn vaderland beleven moest na zijne werkzaamheid te Genève, heeft hij zich ook hier danig geweerd. Ofschoon ingenieur, niet behoorende tot het werkelijke leger dier dagen, doch tot den tros, wordt hij 17 Juli 1673 aangesteld tot kwartiermeester-generaal van het leger van den Staat, 16 Nov. 1673 tot kapitein (niettegenstaande het familiearchief hem dien rang reeds 20 jaar eerder toekent), 3 Mei 1674 tot ordinaris ingenieur, contrarolleur over 's lands fortificatiën en 2 Maart 1680 commandeur van Schenkenschans. Een half jaar vóór zijn dood betitelt hij zich zelf in eene acte voor den Haagschen notaris Huyssen, als kwartiermeester en ingenieur generaal.

Gelijk men meer ziet in de 17e eeuw, brengen de kinderen van ingenieurs, die zelf van geringe afkomst waren, het zeer ver in den dienst. Zoo ook hier. Zijne zoons *Frederik 1 homas* en *Gaspard Samuel* bereikten beiden den generaalsrang. Het is hier niet de plaats hunne levensbaan uitvoerig na te gaan, alleen wil ik even aanstippen, dat wij uit het noodgeld, dat eerstgenoemde zoon in 1712 te Quesnoy liet slaan, het wapen leeren kennen, door dezen officier gevoerd, nl. doorsneden : T 3 pijlijzers (geene pijlen) naast elkaar, II een gewoon molenijzer; het is afgebeeld bij v. Loon, Ned. Hist. penn. III blz. 649. Mr. Baert ziet in de ouderhelft eene herinnering aan een grafsteen te Binderen, in welke heerlijkheid hij door zijn huwelijk gerechtigd was. M.i. wijzen beide deelen van het wapen op vakemblemen zijns vaders, want ook bij bastions werden vaak muurankers in den vorm van molenijzers gebezigd. Natuurlijk ontbreekt het hartschild : d'Hangest, evenals de keerzijde eenvoudig : „Gouverneur Ivoy" vermeldt. Zoo bleef de familie zich ook nog lang noemen, in

fortuin en aanzien stijgend en zich vermaagschappend met aanzienlijke en patricische, doch geenszins adellijke geslachten hier te lande. Het eerste huwelijk met een edelman, was dat van Cornelia *Ivoy* met den Rijksgraaf *van Nassau Ouwerkerk* in het midden der 18e eeuw. Hoe de ook in Adelsboek 1914 vermelde naturalisatie van de in 's Hertogenbosch geborene broeders ***Paulus Hendrik Justus*** en ***Maximiliaan***, zoons van F. Th. voornoemd, in de wereld gekomen is en met welk doel, weet ik niet te zeggen. De hoofden der 1e en 3e afdeeling v/h Algemeen Rijksarchief verklaarden mij schriftelijk, dat er geen spoor van dergelijke naturalisatie bestaat. Als laatstgenoemde ***Maximiliaan***, raad van Utrecht, in 1783 sterft, is er nog geene sprake van, dat hij anders genoemd wordt dan *Ivoy*; zoo heeft ook de boedelscheiding plaats. Hoe hij over zijne afstamming ducht, vindt men opgeteekend in van Hardenbroek's gedenkschriften bij de ontmoeting met den z. g. marquis de St Simon [1]), een bekende Utrechtsche figuur uit de tweede helft der 18e eeuw.

De eerste officieele vermelding van den naam van *Hangest*, buiten de bijgeschrevene gevallen in de Utrechtsche kerkregisters, vond ik in 's-Gravenhage bij de aangifte van een doodgeboren kind van *Cornelis* ***Frederik*** *van Hangest* gend *d'Yvoy* op 7 April 1796. Tien jaar daarna sterft op den Kranenburg bij Zwolle diens oudere broeder D. C. E. en wordt overal genoemd, ook in de advertentie als *d'Yvoy.* Diens vier kinderen requestreeren aan de rechtbank van eerste instantie te Utrecht, omdat zij ontdekt hebben, dat hun vader op het doopregister gesteld is als *Ivoy*, terwijl *d'Ivoy* zijn echte naam was, om verbetering en krijgen de rectificatie daarvan toegewezen bij sententie van 26 Mei 1813.

Opmerkelijk is, dat de oudste broeder P. H. J. tot nog toe overal voorkomt zonder plaats en datum van overlijden. Ik vond nu, dat ook hij van die toevoegsels niets moest hebben en 10 Dec. 1831 pas in Utrecht stierf. Blijven dus over, de reeds genoemde *Cornelis* ***Frederik*** en de iets oudere ***Maximiliaan*** Louis, die beiden in den Haag woonden. Laatstgenoemde, overste van de gardes, was van 1796 tot het herstel der onafhankelijkheid buiten ambten. Vurig orangist, in tegenstelling tot de meesten zijner verwanten, die als patriotten in 1787 hadden moeten afzien van hunne magistratuur, was hij een machtig persoon aan het hof van Nederland's eersten koning, waar hij als kamerheer en opperschenker fungeerde. Wijders lid van den H. Raad van Adel, verwierf hij zich bekendheid op het gebied der geschiedenis en genealogie. Studies op eerstgenoemd gebied publiceerde hij (te vinden bij zijne levensbeschrijving) en zijne nalatenschap bevatte tal van genealogische en heraldische handschriften. Hem beschouw ik als den bedenker en vervaardiger der hierboven aangevallene stamreeks met de zoogenaamde bewijzen. Hoe hij daartoe gekomen is !? De heer Mr. Baert van Waerde schreef mij eene m.i. vernuftige en juiste oplossing van dit raadsel.

De abbé de l'Escluze des Loges deed in 1767 te Londen bij Changuion eene nieuwe uitgave verschijnen van de

[1]) Deze komt ook voor als marquis de Sandricourt, heette volgens Mr. Baert Rouvroy, stamde uit Picardië en voerde het d'Hangest-wapen met andere kleuren.

mémoires van Max. de Béthune, duc de Sully, voorzien van noten en opheldérende aanteekeningen van zijne hand. Daar Changuion ook in Amsterdam winkel hield, raakte dit boek hier te lande verspreid. Bij eene passage, handelende over den in 1572 te Antwerpen gestorven *Jean d'Hangest*, teekent de abbé aan: *Jean d'Angest d'Ivoy* de l'ancienne maison de ***Qenlis. Zou*** dat niet den toen nog jongen M. L. Ivoy aan het denken en schrijven gebracht hebben, waarbij zijn stokpaardje op den duur alle hindernissen genomen heeft? Allicht heeft hij uit het Asperensch archief (want overal zwierf hij rond, om aanteekeningen te maken) zijn voorvader *Claes Gillisz* leeren kennen. „Erreur de scribe" en — *Gillisz*. wordt: *Genlis*. Merkwaardig blijft, dat hij zelf, ook na zijne inlijving en de verkrijging van den begeerden titel, nooit bij mijn weten gebruik gemaakt heeft van den naam, die hem niet toekwam en dit heeft overgelaten aan het op zijne generatie volgend geslacht. Zelf teekende hij zijne vele brieven als *d'Yvoy* of *d'Y. van Mijdrecht. Was* het schaamte of eergevoel? In elk geval maakte hij eene eeuw na zijn overlijden zijne familie de dupe van dingen, die niet door den beugel kunnen en waaraan zij zelve wel het allerminst schuld heeft. Niemand beseft dit beter, dan schrijver dezes, die tegen zijn zin, zijn plicht moest vervullen en bijgevolg ook eene nieuwe genealogie *d'Yvoy* voor het Adelsboek van 1931 heeft opgesteld.

Bernardus van Pleuren,

Gouverneur der Molukken en Commandant van Amboina (1775—1786).

door E. W. van Orsoy de Flines.

Met een opdracht aan H.K.H. Prinses Juliana en een voorwoord van Professor Dr. N. J. Krom verscheen in 1928 bij Martinus Nijhoff te 's-Gravenhage van de hand van V. I. van de Wall, ambtenaar van den Oudheidkundigen Dienst in Nederlandsch Indië, een uiterlijk keurig verzorgd, met 165 afbeeldingen en 3 schetskaarten verlucht, statig boekwerk van 313 bladzijden, onder den aantrekkelijken titel: „*De Nederlandsche* ***Oudheden in de Molukken".***

Reeds het doorbladeren van dit prettige boek vol mooie platen, levendige beschrijvingen, geschiedenissen en anecdoten, al welke ons vertellen van het leven, werken en strijden van de opeenvolgende kolonisten in den „Grooten Oost", en welke voor ons uit de historie doen oprijzen beelden van grootheid en durf en van welvaart, en daarnaast die van verval, verarming en verlatenheid, geheel de glorie en de tragiek van dit bij uitstek belangwekkende deel van ons Indië, is een leerzaam genoegen.

Het is jammer, dat de tekst van dit werk op sommmige punten nogal wat fouten en onnauwkeurigheden bevat en dat deze evenmin steeds volledig is wat de feiten betreft.

Dit tijdschrift is niet de plaats voor een uitvoerige bespreking van bedoeld boek, welke trouwens ook liever aan een bevoegder criticus zij overgelaten. Een aanvulling van feiten en data op genealogisch gebied met betrekking tot den beroemden Gouverneur der Molukken en Commandant van Amboina ***Bernardus van Pleuren*** en diens geslacht, en een rechtzetting van hetgeen waarin zich hieromtrent de schrijver heeft vergist, acht ik hier evenwel op haar plaats. Voor zoover mij bekend, is thans het geslacht van ***Pleuren*** uitgestorven.

In hoeverre een aanteekening in het familiearchief-de Flines, dat Bernardus van P. afstamde van ***Jacob van Pleuren,*** geboren 1575, kapitein in Spaanschen dienst, waarheid bevat, heb ik niet kunnen nagaan. Ik vond dien zoogenaamden voorvader slechts vermeld in Mr. W. J. baron d'Ablaing van Giessenburg, „De Ridderschap van het kwartier van Nijmegen", blzz. 36 en 36, doch zonder den doopnaam Jacob. Hij wordt daar kapitein en drost van Hedel genoemd. Deze man zou Bernard van Pleuren's betovergrootvader zijn geweest.

De ouders en de grootouders van Bernardus van P. zijn bekend. ***Jacob van Pleuren,*** geb. 1660 of 1652, huwde ***Eva Jong.*** Hun zoon *Herman van* ***Pleuren,*** geb. 1687, overl. 11 December 1746, huwde te Amsterdam 26 October 1721 *Susanna Mylius*, geb. 24 April 1701, overl. 8 December 1736. Zij was de dochter van ***Abraham Mylius,*** geb. 1670, overl. 6 December 1720, gehuwd te Amsterdam 14 December 1694 met ***Alettn*** *Homoet*, geb. 5 December 1673, overl. 12 December 1721. Van den vader van deze laatste is denkelijk de doopnaam Bernardus afkomstig; hare ouders waren namelijk : *Bernardus Homoet*, geb. 18 Maart 1633, overl. 27 April 1717, en *Margaretha van* ***de Ven,*** geb. 14 December 1642, overl. 18 December 1693.

Herman ***van Pleuren*** en *Susanna* ***Mylius*** hebben vier kinderen gehad, zie Begraafboek Weeskamer Oude Kerk No. 26, jaargang 1742, alwaar op 16 December voorkomt :„ ***Hermanus*** *van* ***Pleuren*** in de Kalverstraat bij de St. Luciesteeg", met toevoeging: „vier kinderen". Als voogd trad voor hen op ***Bernardus Mylius*** (vermoedelijk hun oom) krachtens acte van voogdij, gepasseerd op 16 October 1707 voor notaris Philip Sweerts. Van deze vier kinderen zijn er mij maar drie bekend. Waarschijnlijk was Bernardus de oudste. Hij had een broer ***Anton*** *Ulrich* ***van Pleuren*** en een zuster ***Aletta*** *Christina* ***van*** *Pleuren*, die hem beiden overleefden; laatstgenoemde stierf eerst op 18 Augustus 1808.

Bij van de Wall's beschrijving van den levensloop van ***Bernardus van Pleuren*** valt het volgende nog op te merken. De datum van 8 Maart 1776, genoemd op blz. 150 als tijdstip van zijn aankomst te Ambon, is onjuist. Hij vertrok op 8 Maart 1776 met het schip „Ouwerkerk" van Makassar naar Ambon, werd op 1 Mei d.a.v. in zijn nieuwe hoedanigheid aan de bevolking van Ambon voorgesteld en nam op 8 Juni het bestuur over de Molukken over van zijn voorganger ***Abraham van der Voort,*** den 41sten landvoogd.

Do veronderstelling van den schrijver, dat Bernardus van P. niet, gelijk zoovele andere verdienstelijke gouverneurs, is benoemd tot Raad van India, wijl er toen geen plaats aan de Hooge Tafel ledig was, lijkt plausibel. Van Pleuren is echter wel Raad Extra-ordinair geweest, getuige de vermelding daarvan op de kennisgeving van het overlijden van zijne weduwe, alwaar achter den naam Bernardus van Pleuren volgt:

„In zijn WelEdele Gestrenge Leeven oud Gou-
„verneur van Amboina, Raad extra Ordinair van Ne-
„derlands India en Directeur van de Bank Courant
„en Bank van Leening te Batavia, etc. etc"

Een exemplaar van deze kennisgeving d.d. 7 November

1786 bevindt zich in het familiearchief- de Flines, een tweede exemplaar in de boekerij van het Kon. Bataviaasch Genootschap van Kunsten en Wetenschappen.

Op blz. 150 onderaan staat: „Eindelijk in 1788 kon hij vertrekken, ... enz. Dit stemt niet overeen met wat J. B. J. van Doren schrijft op blzz. 129 en 130 van zijn „*De Moluksche Landvoogden van 't jaar 1605 tot 1818*", Amsterdam, J. D. Sybrandi, 1868:

„ ..... Hij heeft vervolgens het bestuur met „beleid en schrander doorzicht tot en met den 2 den „Mei 1786 waargenomen. Toen gaf hij het bestuur „over Amboina en onderhoorigheden aan ***Adriaan*** „***de Bock*** over, en keerde met het schip „Buiten„leven" naar Batavia terug".

Wel vind ik, dat hij al in Juni 1785 een memorie voor zijn opvolger opstelde, maar zijn vertrek viel blijkbaar pas bijna een jaar later. Het doet vreemd aan, dat de schrijver niet dit boek van Van Doren, doch wel andere, minder belangrijke, van diens geschriften in zijn literatuurlijst vermeldt en het klaarblijkelijk niet heeft geraadpleegd. Van Pleuren was hoogstwaarschijnlijk bij zijn aftreden ziek, lijdende aan een kwaal, welke hem tevoren reeds had genoopt zijn ontslagaanvraag in te dienen bij den Gouverneur Generaal Mr. W. A. Alting ; hij kreeg het verlangde ontslag toen, dat was in 1780, niet. Hij overleed te Batavia op 30 Mei 1786, derhalve zeer kort na zijn terugkomst aldaar.

Op blz. 166 zegt de Heer van de Wall, dat Van Pleuren twee maal gehuwd is geweest. Dit is inderdaad zoo; maar terstond daarop volgen dan drie huwelijken van van P. De fout zit blijkbaar in het beginnen op een nieuwe regel met: „Zijn tweede vrouw was ..... enz", waardoor ten onrechte de indruk wordt gewekt, als zoude ***Johanna Suzanna Penet*** ook een echtgenoote van ***Bernardus van Pleuren*** zijn geweest. Het eerste huwelijk, met ***Anna de Wijs***, werd gesloten op 1 Juni 1768 te Batavia; het tweede, met ***Elisabeth van Rhijn,*** eveneens aldaar op 20 December 1766.

Dat de vader van laatstgenoemde is geweest *Willem* ***van Rhijn***, boekhouder en secunde van P. Chinco ter Sumatra's Westkust, wil ik aannemen, maar niet, dat deze die functie nog bekleedde in 1764, want toen was hij al dood. In „De Ned. Leeuw" 1904, kolom 247 lees ik namelijk :

„Gehuwd te Batavia 13 October 1769 ***Mr. Pieter*** „***Jacab Bert van Buuren***, notaris, oud 28 jaren, met „***Alida Root*** van Nieuwveen, weduwe van den koop„man en eerste administrateur van Sumatra's West„kust ***Willem van Rhijn;*** getrouwd 22 October 1769."

Het is niet waarschijnlijk, dat er toentertijd twee Willem's van Rhijn in zoowat gelijke positie op Sumatra's Westkust zouden geweest zijn.

Eenigszins bevreemdend doet des schrijvers mededeeling op blz. 166 aan, dat van Van Pleuren's kinderen alleen bekend „zijn" *Aletta Jacoba van P.* En dan te weten, dat van Pleuren een groot gezin had, en dat al zijne 7 kinderen wel bekend zijn! Dat er staat „*zijn* alleen bekend" en niet : „*is* alleen bekend", doet vermoeden, dat hier wellicht een geheele zinsnede is weggevallen; in elk geval weet de schrijver van het zeer jong gestorven kind *Abraham* ***Bernardus van Pleuren,*** van wien hij toch het rouwbord in de Hervormde kerk vermeldt en af beeldt.

Alle zeven werden geboren uit het tweede huwelijk, t. w. :

1. ***Rachel van Pleuren,*** geb. te Makassar 1768,
2. ***David Sleygers van Pleuren,*** geb. te Makassar 1769,
3. ***Hermanus Willem*** *van* Pleuren, geb. te Makassar 1771,
4. ***Aletta Anthonia*** *van* Pleuren, geb. te Ambon 1776,
5. ***Abraham Bernardus van Pleuren,*** geb. te Ambon 1780,
6. ***Abraham Elisa van*** *Pleuren*, geb. te Ambon 1782, en
7. ***Adriana Johanna van*** *Pleuren*, geboren te Ambon 1784.

Vijf van de zeven worden genoemd in de boedelpapieren van de Weeskamer der stad Amsterdam, E 76, Register 60, folio 187, in een inschrijving d.d. 9 September 1790 :

„Testament van *Abraham* ***Mylius*** en ***Elisabeth Ida*** „*Seignette*, echtgenooten, op den 29 Augustus 1784 „voor den notaris ***Pieter de Wilde*** en get. alhier „gepasseerd. Aangewezen, dat aan
„*David Steygers*, **oud 21 jaren,**
„***Hermanus Willem***, oud 19 jaren,
„*Aletta Anthonia*, oud 14 jaren,
„***Abraham Elisa,*** oud 9 jaren, en
„***Adriana Johanna,*** oud 6 jaren,
„de vijf minderjarige nagelaten kinderen van *Ber*„*nardus* ***van*** *Pleuren* en ***Elisabeth van*** *Rhijn*, meede „voor ½ en ⅕ van de somma van *f* 6000.—, die „door hun ter kamer zijn opgebracht,. ..enz. enz.. .."

Dat hier No. 1, ***Rachel*** *van Pleuren*, niet vermeld wordt,, vindt zijn oorzaak daarin, dat zij in 1790 reeds meerderjarig was, terwijl No. 6, ***Abraham*** *Bernardus* ***van Pleuren,*** ontbreekt, omdat dit kind kort na de geboorte overleden was.

Of de zes kinderen in 1786, het jaar, waarin hun beide ouders stierven, nog in Indië waren, heb ik niet kunnen nagaan. Zij hebben deels te Leiden, deels te Amsterdam gewoond.

Van No. 1, ***Rachel van Pleuren,*** weet ik slechts, dat zij te Makassar geboren werd op 14 Augustus 1768 en 22 Augustus d. a. v. gedoopt; getuigen *David Boelen*, Gouverneur en Directeur van Celebes, en diens echtgenoote *Rachel* ***Steygers.*** (Zie „De Wapenheraut", 6e jaargang 1902, Aanteekeningen van de oudste drie doopboeken te Makassar, 1727-1809, medegedeeld door W. Wijnaendts van Resandt.) Ik heb reden om te vermoeden, dat zij in Indië getrouwd en daar gebleven is. [1]) Ik bezit n.l. een poësie-album van haar zuster Aletta Anthonia, waarin omstreeks 1794 alle broers en zusters iets hebben geschreven of geteekend; alleen van Rachel vond ik daarin niets.

2. ***David*** *Steygers* ***van Pleuren*** werd geboren te Makassar op 12 October en gedoopt op 22 October 1769; getuigen waren dezelfden als bij Rachel. Het is hierdoor duidelijk waaraan hij zijne doopnamen te danken had. Hij werd op 13 Augustus 1788 als student te Leiden ingeschreven, zie Album Studiosorum Acad[ae] Lugduno Batavae, en woonde later te Amsterdam. Wij vinden hem vermeld, tezamen met zijn aanstaanden zwager Jacob ***de Flines, als*** leden van de Commissie van Oppertoezicht over de Geldheffing in de provincie Holland der Bataafsche Republiek, zie Notificatie van den Raad der Gemeente van Amsterdam van 29 Augustus 1797. Hij is in het einde van Mei 1810 overleden.

[1]) Of **is zij evenals No. 5** jong **gestorven? Red.**

3. Hermanus Willem van Fleuren, te Makassar geboren in 177 1, werd — vide het Album Studiosorum, sub 2 genoemd — student te Leiden op 14 April 1790. Na zijn promotie tot J. U. D. was hij eenige jaren procureur te Amsterdam en daarna rechterlijk ambtenaar in Nederlandsch Indië, waar hij te Batavia overleed.

4. *Aletta Anthonia van Pleuren,* geboren te Ambon 13 April 1776. Ten onrechte noemt de Heer van de Wall haar (mijn overgrootmoeder) *Aletta Jacoba.* Bij hare geboorte is er heel wat drukt0 gemaakt en er was een statie, als gold het een prinses. Het Dagregister, gehouden ten Gouvernement0 Amboina Aº 1776 vermeldt : saluutschoten van het Kasteel Nieuw Victoria en van de gepavoiseerd0 schepen op de reede, recepties, deputaties en feestmaaltijden, versierde en geïllumineerde stad, volksfeesten en wat dies meer zij. Men maakte pret de gansche maand April ! Zij huwde te Amsterdam in de Waalsche kerk op haar 26sten verjaardag, 13 April 1802, met *Jacob de Flines,* sedert 27 Februari 1793 notaris (niet secretaris, zooals de Heer van de Wall schrijft) aan het Hof van Holland, geboren te Amsterdam 26 Maart 1764, zoon van *Sijbrand de Flines* en *Henrietta Johanna Dabenis.* Jacob de Flinos stierf op 23 Januari 1806. Zijn weduwe hertrouwde op 29 Maart 1816 met *Hendrik de Valk* (zoon van *Fijko de Valk),* bouwmeester en aannemer te Amsterdam, die op 21 Januari 1833 te Amsterdam stierf. Aletta Anthonia overleed aldaar 12 November 1843.

5. *Abraham Bernardus van Pleuren,* geboren te Ambon 16 April 1780 en gestorven 22 April d.a.v. Hierbij zou niets zijn te vertellen, ware het niet, dat in de Hervormde kerk te Ambon een rouwbord voor dit kind werd opgehangen, hetwelk daar nog aanwezig is. Een afbeelding ervan geeft de schrijver op plaat 63 tegenover blz. 144 van zijn boek. Het merkwaardige is nu, dat het wapen op dit bord, dat is van *Mylius* (de familie van Bernardus van Pleuren's moeder) en niet dat van de Van Pleuren's, welk0 laatsten, blijkens oud0 teekeningen in mijn bezit, een geheel ander wapen voerden, overeenkomende met de beschrijving in Rietstap's „Armorial Général", t. w.:

> Gevierendeeld : 1. in goud een wildeman, in de rechter hand een knots houdende, die op den grond steunt, de kop omlaag, alles in natuurlijke kleuren; 2. en 3. in sabel drie zilveren merletten 2 : 1; 4. in goud een paalsgewijs geplaatste dorre boomtak van sabel.

Wat de reden is, dat niet dit wapen op het rouwbord werd aangebracht, vermag ik niet op te lossen. Te vermelden valt nog, dat het wapen-Mylius op het bord de spreuk „Tandem bona causa triumphat" draagt, wat noch het devies der Van Pleuren's was, noch op eenig mij bekend Mylius-wapen, Nederlandsch of buitenlandsch, voorkomt.

6. *Ahraham Elisa vun Pleuren.* geboren te Ambon in 1782. huwde te Amsterdam in Februari 1802 (ondertrouwd 29 Januari) met *Agatha Amilie van Alphen* Uit dit huwelijk werd op 12 December 1802 een zoon geboren, die evenwel jong stierf.

7. *Adriana Johanna van Pleuren,* geboren te Ambon 1784, ondertrouwde te Amsterdam op 18 Februari 1802 met *Johannes Arent Stoopendnai,* makelaar te Amsterdam, wonend0 op „Vecht en Rijn" onder Breukelen.

Het vorenstaande zij, met behoud van mijn waardeering voor het goed0 en zeer omvangrijke werk van den Heer van de Wall, aangeboden als rectificatie en aanvulling van een deel der genealogische en heraldische gegevens in zijn boek.

Bijbel-aanteekeningen betreffende de geslachten Kuiper, Fonkert, Prooje, de Vos e.a. te Geervliet,

medegedeeld door H. W. M. J. NIEUWENKAMP.

(Vervolg en slot van XLVIII, 20.)

[Blad 2 vervolgt met een ander0 hand, nml. van *Hendrik Cornelisz. Prooje,* ged. Geervliet 1 Mei 1718 [3]).]

In Het jaar 1738 Den 12 Mey is Gebooren *Arij Cornelisse van Muswynkel.*

In Het jaar 1740 Den 21 Junij is gebooren *Huybert Cornelisse van Muswynkel.*

In Het jaar 1743 Den 23 April is Gestorven Haar vaader *Cornelis Hubbertse van Muswynkel* en Leit Begraaven in de kerk van Geervliet.

In Het (jaar) 1744 Den 31 Mey is Getrout *Henderik Prooje* Mit *Marya Rijkaart* inde kerk van Geervliet.

In Het jaar 1746 Den 7 Mey is Gebooren *Pietertie Henderiks Prooje.*

In Het jaar 1745 Den 20 julyus is *Pietertie Henderiks Prooje* Gestorven En Leit Begraaven in de kerk van Geervliet.

In Het jaar 1746 Den 6 oktober is (ge)booren de tweede *Pietertie Henderiks Prooje.*

In het jaar 1746 (sic, moet zijn 1747) Den 2 February is den 2 *Pietertie Henderiks Prooje* gestorven En leit in de kerk van Geervliet Begraaven.

In het jaar 1747 Den 17 November is de 3 *Pietertie Henderiks Prooje* Gebooren.

In het jaar 1749 Den 14 van Junyus is Gebooren *Cornelia Henderikse Prooje* [4]).

In het jaar 1750 Den 10 november is Gestorven mijn vaader *Cornelis Prooje* en lyt in de kerk van Geervliet begraaven [5]).

In het jaar 1750 Den 23 December is gebooren *Cornelis Henderikse Prooje.*

In het jaar 1761 Den 6 Maart is gestorven *Cornelis Henderikse Prooje* en lyt in de kerk van Geervliet begraaven.

1760 Den 16 van junijus smorgens om Een Uyre is Gestorven de derde *Pietertie Hendriks Prooije.* In den ouderdom van twaalf jaar Zes maande min drie daage. En leyt in de kerk van Geervliet begraaven.

1772 Den 29 Febr. nademiddag om 4 Uren is gestorven mijn Huys vrou *Marija Rijkaart* [6]) in den ouderdom van 63 jaar En ruym 7 maande En leydt in de Kerk van Geervliet begraven.

1773 den 16 november is gestorve *Arij van Maaswinkel* out 36 Jaar Leyt begrave in de Kerk van Wassenaar.

---

[3]) Doopget. waren *Annetje Cuypers en Jakob Fonkert.*

[4]) *Cornelia Henderikse Progüe* werd eed. Geervliet 15 Joni 1749. doopget. *Geertruy de Vos; Cornelia* huwde later met *Dirk de Vos* te Geervliet.

[5]) *Cornelis Prooye* was geh. met *Pietertje Arense* Coovink.

[6]) Zij was de echtgenoote van *Hendrik Corneliszn. (van) Proo(i)je(n).*

i779 Den 12 Janua(ry) is gestorve *Maar(t)je Vaandr(a)ager* **Oud** 36 Jaar.

Den 1 Jan. is gestorve *Cornelis* van ***Maaswinkel*** oud 7 Jaar 8 maan(den).

[Volgt met een andere hand geschreven:]

1792 Den 28 Augustus is gestorven ***Hendrik Proojen*** wedunaar van ***Maria Rijkard*** in den ouderdom van ruim 74 Jaaren lijd begraven in de kerk van Geervliet.

[De aanteekeningen vervolgen op blad 1 met :]

1773 Den 20 Juny is getrout ***Dirk de Pos*** [7]) met Cor***nelia Prooje*** in de Kerk van Geervliet Door D° ***Qerardus Vesse.***

1774 den 12 Junij Is gebooren ***Cornelis de Vos*** smorgens eve voor vijve op Zondag en aght dage daar aan gedoop Door D° *G.* ***Vesse*** en is door *Geertruy* ***de Vos*** geheft.

1775 den 16 november is gebooren ***Henderik de Vos*** smorgens te 6 uren op Woensdag en is op Zondag den 19 gedoopt door D° ***Teofelis Hoogeveen.*** Is het water soo hoog geweest dat den ring dijk van Putte is over geloope.

[Vermoedelijk met een andere hand vervolgens genoteerd :]

1778 den 27 november Op Vrijdag smorgens ontrent half negen is gebooren *Wyburgje* ***de Pos*** En Sondaags daar aan gedoopt door d° ***Teofelis Hoogeveen.***

1779 den 6 novemb. op vrijdag savons om half vijf is gestorve ***Cornelis de Vos*** oud 6 jaar en ***4*** maande 23 daage na een siekte van 6 dage aan het rood vonk En Lijd in de Kerk van Geervliet begrave in het Koor op No 36.

1782 den 28 Septem. Is gebooren ***Maria de Vos*** Saterdaags smorgens om half vier En is Zundaags daar aan gedoopt door d° *van Noorden.*

[Met andere hand:]

Dirk de Vos is gebooren den 18 Januari 1762 [8]).

[Wederom met andere hand :]

1798 den 17 Junij is getroud *Wijburgje* ***de Vos*** met ***Leendert Boogaard*** op het Stads Huis te Geervliet.

1777 Is gebooren te Poortugaal ***Maria Wey*** den 23 december.

1800 den 27 April is getrouwd ***Hendrik Dirkse de Vos*** Met ***Maria Wey*** in (het) Raadhuis te Poortugaal.

[Nogmaals met andere hand bijgeschreven :]

1809 den 20 **Juny is Gestorven** *Wyburgje* ***de Vos*** den 24 begraaven In de Kerk van Nieuwbeyerland.

1817, 3 agus. Is gestorven ***Cornelia*** *Prooje* en den 8 in het koor van de kerk van Geervliet op No 37 Begraaven.

Smorgens om 7 uren Gestorven en mi(d)dag om 3 uren begraven.

[Andere hand :]

1818 op woensdag den 7 January smorgens om twee uren is gestorve ***Dirk de Vos*** wedunaar van ***Cornelia Proojen*** in den ouderdom van 66, jaren min elf dagen en den 10 begrave in het koor van de kerk van Geervliet begrave **op No** 37 begrave.

[Andere hand :]

1836, 10 Mie is gebore ***Dirrika Bogaard*** te Nieuwbeyerland.

1830, 17 Juny op vrijdag savons om 6 ure is te Geervliet gestorve ***Dirrika Bogaard*** in den ouderdom van 22 jaren 6 weken 3 dage en op dinsdag begrave smorgens te negen uren op het kerkhof te Geervliet op het zogenaamde Nieuwe koor 1 rey het 6 Graf.

Opgemerkt dient te worden, dat op blad 2 en 1, afgewisseld, dezelfde personen blijkbaar, volgens hun handschrift, de notities hebben gemaakt.

Ik wil thaus besluiten met een vraag. Het is mij nl. tot dusver nog. niet mogen gelukken de wapens van deze families ***de Vos*** en (van) *Proo(i)jen* te achterhalen. Wie van mijn medelezers kan mij daar wellicht aan helpen ?

BOEKAANKONDIGING.

A. P. van Schilfgaarde. Register op de leenen van het Huis Bergh. Uitg. van Gelre. Vereeniging tot beoefening van Geldersche Geschiedenis, Oudheidkunde en Recht. Arnhem. S. Gouda Quint. 1929.

Hoewel het niet de gewoonte is in dit tijdschrift de geregeld verschijnende uitgaven der Vereeniging Gelre aan eene bespreking te onderwerpen, aangezien deze, hoe belangrijk ook, het terrein der geslacht- en wapenkunde slechts zijdelings plegen te raken, zoo willen wij gaarne eene uitzondering maken voor hare jongste publicatie, van de hand van ons geacht medelid Mr. A. P. van Schilfgaarde, welke de door Gelre uitgegeven registers op de leenactenboeken, haar gewest betreffende, met een nieuw en belangrijk deel heeft vermeerderd.

Het valt met recht toe te juichen, dat het zeer uitgebreide leenkamerarchief van het Huis Bergh thans zijne poorten ontsloten heeft en wij, dank zij de goede zorgen van Mr. van Schilfgaarde, de verschijning mogen begroeten van het lijvig register op de Berghsche leenboeken, welke niet alleen de van ouds tot genoemde leenkamer behoorende leenen, maar ook die van de door huwelijk aan Bergh gekomen Bylandtsche leenkamer, alsmede talrijke zoo Loelsche, Didamsche, Wissohe, Homoetsche als andere leenen omvatten.

Wij brengen hier gaarne hulde aan de wijze waarop Mr. v. S. zich van zijne verre van gemakkelijke taak gekweten heeft. Hiertoe bestaat te meer reden, waar hem evenmin als destijds den bewerkers der leenregisters op de Stichtsche, Gaesbeeksche en Overijsselsche leenen en van die van Baer en Lathum een bestaand repertorium — hoe onvolkomen ook — ten dienste stond als dat hetwelk de Geldersche leengriffiers Everhard en Joost van Reidt en hunne opvolgers voor het Hertogdom Gelre en de Graafschap Zutphen vervaardigden.

Hoewel publicaties als deze uit velerlei oogpunt van belang zijn en er ook op geschiedkundig, juridisch of geographisch gebied veel uit te leeren valt, zoo kan niet worden ontkend dat zij voor den genealoog wel

[7]) De genealogie de Vos is in bewerking; deze familie de *Vos* stamt uit Nieuw-Beyerland.

[8]) *Dirk de Vos* is geb. te Oud-Beyerland en ged. ald. 19 Jan. 1752. Hij ondertr. te Geervliet 20 Juni 1773 met *Coruelia Hendriksdr. Prooije(n).* Hij was zn. van *Covnelis Gijsbertszn. de Vos en van Wayburgjen* (van) *Ruytenburg(h)*, terwijl als doopget. voor hem optrad Maajken *Gelders Schalkoort.*

van bijzondere waarde zijn en dit niet alleen uit hoofde van de belangrijke gegevens die de elkaar opvolgende beleeningen voor de filiatie van bepaalde geslachten vaak blijken in te houden, maar ook omdat zij zoowel op de naamsvorming bij personen en goederen als op de maatschappelijke evolutie van zoo menig geslacht dikwijls een nieuw licht doen vallen. Ook aan de hand van dit register kan men waarnemen, hoe families van burgerlijken oorsprong na aanhuwelijking in adellijke geslachten of verwerving van belangrijk grondbezit langzamerhand tot den landadel worden gerekend en met adellijke predicaten in de acten voorkomen om ten slotte vaak ook officieel als zoodanig te worden erkend.

Het is natuurlijk niet mogelijk te dezer plaatse alle min of meer belangrijke aanvullingen en verbeteringen, waarmede de genealogische literatuur reeds bij eene oppervlakkige raadpleging vau het Bergsch Leenregister blijkt te zijn verrijkt, te bespreken, zoodat wij het nut dezer publicatie slechts aan de hand van enkele voorbeelden zullen in het licht stellen.

Van het oude Doetinchemsche geslacht van of ten Holt (ook van den Holt geheeten) doen de beleeningen van het Bleck onder Rafelder (No. 100) ons niet minder dan acht generaties kennen. Volgens eene geslachtslijst dezer familie uit het midden der 18e eeuw [1]) kon zij destijds hare stamreeks bewijzen vanaf Willem then Holt, die op 2 Dec. 1610 testeerde en een zoon geweest zou zijn van Hendrick van Holt, drost van Harderwijk in 1648, en een kleinzoon van Willem ten of van Holt, vermeld te Doetinchem in 1037. Uit bovengenoemde beleeningen blijkt echter, dat de stamreeks bewijsbaar kan worden opgevoerd tot Derick van den Holt, beleend met het Bleck 30 Dec. 1477 en dat de volgende vier generaties waren : Hertger (bel. 1493), Willem (bel. 1517), Harthger (bel. 1661) en Willem (bel. 1577), met wien wij bij den hierboven genoemden testateur van 1610 beland zijn.

Van een gelijknamigen nazaat van laatstgenoemde is sprake onder do nrs 68 en 71. Deze Willem van Holt, † vóór 20 Jan. 1668, echtgenoot van Mechtelt Maria Reygers, wordt in den index ten onrechte geïdentificeerd met Dr. Willem Hsrtgersz. van Holt, die 14 Oct. 1696 zijn testament liet goedkeuren (zie nr 100), hoewel hij in werkelijkheid diens oom geweest zal zijn. Dit echtpaar van Holt-Reygers had volgens genoemde beleeningen eene dochter Theodora, weduwe Molisson, welke laatste tot zoon en leenvolger had Jonker Georgh de Mollisson, die volgens no 71 bij zijne beleening op 11 Januari 1687 nog onmondig was, weshalve Dr. Hendrick Schaep als hulder optrad (idem bij no 68). De volgende inschrijving — ruim vijf jaren later — luidt: Jonker Georgh Wilhelm de Mollisson, mondig, doet zelf den eed, 1692 Mei 7. Hieruit blijkt wel ten duidelijkste, dat Georgh en Georgh Wilhelm de M. een en dezelfde persoon waren. Blijkens No. 71 werd hij 12 Juli 1713 opgevolgd door Wendelina Gudula van Hout, douairière van den overste Erskin, die aldaar „erfgename" heet van den overste Georghe Wilhelm de Mollisson. Vergelijkt men hiermede echter het vermelde onder de nrs 68 en 70, dan ziet men dat genoemde douairière Erskin aldaar uitdrukkelijk de „moeder" van Georghe Wilhelm genoemd wordt, waaruit weer zou moeten volgen dat laatstgenoemde niet dezelfde persoon was als Georgh de Mollisson, immers diens moeder heette Theodora van Holt. Uit den index blijkt, dat Mr. van Schiltgaarde — naar wij vreezen ten onrechte — deze laatste opvatting is toegedaan.

[1]) Zie d'Hozier. Arm. Général, reg. IV, p. 541 e.v., alwaar gebruik gemaakt is van eeoe op 23 Juni 1749 door drossaard en burgemeeeters van Elten gewaarmerkte genealogie.

De Fransche Wapenkoning d'Hozier heeft in zijn in 1752 uitgegeven Armorial Général eene genealogie gepubliceerd van het geslacht van Holt, waarvan een tak zich in Frankrijk gevestigd zou hebben en er in Oct. 1696 bij open brieven des Konings het recht verkreeg zijn naam in „de Vanolles" te wijzigen. Deze heet af te stammen van Jacques Hartger van Holt, die op grond van de overgelegde bewijsstukken door d'Hozier als zoon wordt opgegeven van den hierboven genoemden Dr. Willem Hartgersz. van Holt en het in zijn nieuwe vaderland tot „Grand Audiencier" en Tresorier-generaal der Marine heeft gebracht. [2])

D'Hozier nu geeft aan het echtpaar ten Holt-Reynders (lees: Reygers) inderdaad eene dochter Theodora, gehuwd met „N... de Molesson, Colonel au Service du Duc de Brunswick-Lunebourg qui l'envoya en 1669 à Candie pour défendre cette Ville assiégée par les Turcs", maar hij noemt tevens als hare zuster Wendeline van Holt, gehuwd met „N... d'Aski (lees: Erskin), Colonel au Service de Hesse". Ook volgens deze lezing zou Wendelina Gudula van Hout (lees: van Holt), douairière Erskin, dus niet de moeder, maar wel de tante (pleegmoeder?) van Georghe Wilhelm de Mollisson zijn geweest, zoodat het te dier zake onder Nrs 68 en 70 medegedeelde wel eene rectificatie zal behoeven.

Ook ten aanzien van het adellijk Geldersch geslacht van den Padevoort, waarvan nimmer eene genealogie in druk verscheen, bevat het Berghsch leenregister waardevolle gegevens. Zoo weten wij thans uit de beleeningen, vermeld onder Nr. 316, dat de vader van Otte van den Padevoort († 13 Mei 1535), die door Van Spaen en zijn naschrijver d'Ablaing van Giessenburg als „... van den Padevort" wordt aangeduid, Johan was geheeten en dat zijne vrouw, wier voornaam aan Van Spaen eveneens onbekend was, inderdaad — zooals deze reeds waarschijnlijk achtte — eene Bylandt was, t.w. Jutte van Bylandt, eerder weduwe van heer Willem van Rees. ridder, en dochter van Otte van Bylandt, † vóór 21 Jan. 1447 [3]).

[2]) Hij overleed 11 Dec. 1714 en was bij de Fransche aristocratie eene zoo geziene persoonlijkheid, dat hij zelfs binnen den gezichtskring viel van den trotachen Hertog de Saint-Simon, die in zijne bekende Memoires naar aanleiding van zijn overrijden het volgende neerschreef: „Van Holl, riche financier, trésorier général de la marine, puis grand-audiencier, qui donnait grand jeu et grande chère a Paris, et à sa belle maison d'Issy, à beaucoup de gens de la cour, et que le prince et le cardinsl de Rohan, le maréchal de Villeroy et quantité d'autres voyaieot et aimaient fort, dérangea si fort ses affaires qu'il fit une entière banqueroute qu'il jugea à propos de ne pas voir. On dit qu'on l'avait trouvé mort dans son lit à Issy, et on se hâta d'enterrer ou lui ou une bûche. On prétendit qu'il avait fait sa main pour aller vivre inoonnu quelque part. 11 était Hollandais. Son fils, protégé par les Rohan et par quelques autres, n'osa se montrer d'abord; peu-à-peu il parut, fut maître des requêtes, et a passé par diverses intendances. Il n'est pas sans esprit ni sans talens. De Van Holl il s'est fait M. de Vanolles, le de ést plus noble et le nom plus français".

[3]) De genealogieën van Bylandt vermelden deze alliantie met van den Padevoort niet. Volgens Jaarb. v. d. Ned. Adel, jg. 1891, had

Genoemde Johan werd door v. Spaen voor Otte van den Padevoort's grootvader gehouden. Dat zulks on juist is en hij hier ten onrechte eene generatie inlaschte, blijkt ten duidelijkste uit de beleeningen met den Wolberinohof onder Gendringen (N° 141), volgens welke Rutger v. d. P., die 2 Juli 1421 met dien hof beleend werd, zijn grootvader geweest is. Dat Johan Rutgersz. v. d. P., hier genoemd, met Johan, den man van Jutte van Bylandt (Nrs. 326 en 316), identiek was, blijkt onomstootelij k uit de aangehaalde beleeningen en daarom is het niet juist, dat de index hier van twee verschillende personen (Johan en Johan Rutgersz. v. d. P.) gewaagt. [4])

Uit de beleeningen onder Nrs. 9, 141 en 316 blijkt ook eene andere onzekerheid van v. Spaen te zijn weggenomen. Het betreft hier Jutta v. d. P., de vrouw van Evert van den Zande, die v. S. in zijne ms. genealogie niet met zekerheid wist te plaatsen en thans eene dochter blijkt te zijn van Johan v. d. P., den zoon en leenvolger van boveugenoemden Otte. Zij was beleend na doode van haren broeder Johan Johansz. en werd zelf in 1661 opgevolgd door haren oom Hendrick Ottensz. v. d. P., die op zijn beurt zijn zoon Hendrick (vernieuwt den eed in 1670) en daarna diens eenigen broeder Johan Hendricksz. v. d. P. [5]) tot opvolger had, waarna het leen in 1610 overging op Henrica van den Pavordt. De geschiedenis van deze leenen — mede in verband met die van nr. 314 — maakt het niet waarschijnlijk dat laatstgenoemde — zooals v. Spaen opgeeft — eene dochter was van den reeds eerder genoemden Johan Johansz. v. d. P., maar veeleer dat zij diens neef Johan Hendricksz. v. d. P., haren onmiddellijken leenvoorganger, tot vader had.

Wanneer men in Hendrick v. d. P., die zooals wij zagen in 1670 den eed vernieuwde, den Hendrick mogen herkennen, die tot in 1576 in de ridderschap van Zutphen compareerde (v. Sp.) — en v. Spaen gewaagt in dezen tijd zelf maar van één Hendrick — dan zou hier tevens uit blijken, dat hij zich vergiste, toen hij dezen een zoon noemde van Jorden Ottensz. van den Padevoort. Hij vermeldt als Hendrick's zoon Jorden, tot Ovelgun in Gendringen, gehuwd met Ida van den Padevoort († 1640). De kwartieren van hunne kinderen, zooals zij op oude wapenborden voorkwamen [6]), zijn hopeloos in de war, hetgeen aanv. Spaen aanleiding gaf om bij Jorden v. d. P. tot Ovelgun aan te teekenen: „derhalve moet alhier iets met de moeder gehapert hebben". Zou het feit, dat de hierboven behandelde leenen na doode van Hendrick Hendricksz. v. d. P. op diens broeder Johan en niet op Jorden (zijn bastaard?) overgingen, hier geene aanwijzing inhouden?

genoemde Otte van Bylandt weliswaar eene dochter „F. van Bilant", die in 1484 gehuwd zou zijn met den heer van Rees. Uit B. L. N'. 259 blijkt thans, dat laatstgenoemde reeds in 1440 overleden was. Op grond hiervan vermeldt B. L. No. 316 dan ook ten onrechte Jutte van Bylandt in 1447 nog als vrouw van heer Willem van Rees, ridder. Volgens No. 316 was zij in 1466 reeds met Johan van den Padevoort gehuwd.

[4]) Dat de index ook wel eens ten onrechte twee verschillende personen vereenzelvigt, ziet men bij de twee zonen van Otte bastaardzoon van den Bylant, die beiden Johan geheeten waren en elkander in de onder N°. 330 vermelde leenen onder Keeken opvolgden.

[5]) Blijkens B. L. Nrs 9, 141 en 314 heette zijne vrouw Sisinna van Lanip (Lennep), terwijl v. Spaen haar Susanna van den Camp, Johan tot Duiningen en Beatrijs van den Cruisse dr., noemt.

[6]) Zie o.a. Ned. Heraut 1884, p. 209/10 en Maandbl. XXXIII (1915), k. 286.

De verwarring is even groot ten aanzien van de huwelijken van den reeds genoemden Jorden Ottensz. v. d. P., die volgens v. Spaen 1° huwde met Margriet van Twent, met haar man vermeld in lö47 en 1552, en 2° met (Anna?) van der Voorst, Evert en Godarda van Splinters dr., in 1660 beleend met Keymansplaat. Wat leeren echter de beleeningen met het goed te Huebinch onder Winterswijk (N°. 219)? Dat Margareta van Twente op 12 Sept. 1677 vermeld wordt als weduwe van Jorden van den Pavordtt. Zij kan dus onmogelijk zijne eerste echtgenoote zijn geweest, maar evenmin kan de joffer van der Voorst dit geweest zijn, aangezien zij nog in 1660 heet voor te komen, op welk tijdstip Jorden reeds met Margareta van Twent gehuwd was. Ook hier hapert er dus veel ! [7])

Het ware te wenschen, dat de genealogie dezer familie, die aan vele aanzienlijke Geldersche geslachten vermaagschapt was en vermoedelijk in bastaardlijnen nog onder ons voortleeft [8]), eenmaal het onderwerp eener ernstige studie mocht uitmaken.

De beleeningeu onder Nrs 116 en 116 § 1 vermelden Arnt van der Heyden, den stamvader van het tegenwoordig adellijke geslacht van dien naam, als „verwalter" van het huis Schulenburch, terwijl de beleening van diens onmondigen zoon Evert op 30 Oct. 1610 ons in Daniel van der Heyden een broeder van den stamvader doen kennen.

Onder N°. 212 (beleeningen met den hof te Byverden onder Wehl) vinden wij op 22/12 Juni 1673 gewag gemaakt van Jkvr Elisabeth Glauw, dc vrouw van Lucas Bruyns, burgemeester en kamenaar van Zwolle. Wellicht is dit gegeven van belang voor de in Ned. Patr. 1919 behandelde familie Bruins, wier stamvader ook Lucas Bruins zou heeten en in 1710 burgemeester van Almelo zou zijn geweest.

Op den naam van Pleuren (zie het artikel over den gouverneur der Molukken Bernardus van Pleuren in dit nummer) bevat het register verschillende gegevens uit de 15e, 16e en 17e eeuw.

Uit de beleeningen met de Rossumskampe onder Herwen (N° 27Y § 1) zien wij dat Margriet van Heerde, de vrouw van Everdt van Schoiller (Schuler), die in de genealogie van Schuler in jaarg. 1908 van dit Maandblad, k. 296 sub IV, eene dochter genoemd wordt van Jr. Johan van Heerde (Heerdt) en Magdalena van Meeckeren, in werkelijkheid Daem van Heerde, rentmeester in den Bylandt, tot vader had en dat niet Rutger van Schuler — van wien het Nederlandsche geslacht waarschijnlijk ten onrechte heet af te stammen — de oudste zoon was van dit echtpaar — zooals t. a.p. wordt opgegeven — maar Everdt (Eberhard) v. S., die wederom een jongeren broeder Coenraet tot leenvolger had, terwijl hier van Rutger in het geheel geen sprake is.

Voor de kennis van het geslacht van Ulft zijn van veel belang de beleeningen met de Boekhorst onder Gendringen (N°. 109). Zooals men weet heeft ons mede-

[7]) Men zie in dit verband de beleeningen met het goed Nuysinrk onder Warnsveld in het door de Ver. Gelre uitgegeven Reg. op de Leenactenb. v. h. Vorstend. Gelre en Graafsch. Zutphen. Kw. Zutphen. No. 6.

[8]) Zoo stammen de later te Nijmegen en omgeving voorkomende niet-adellijke van de Pavort's naar alle waarschijnlijkheid uit. den in B. L. Nr 279 § 3a genoemden tak, die Gaert van den Paidfoirt, bastaard, bel. 25 Sept. 1554, tot stamvader had.

lid L. H. R. M. Hendriks in het Augustus-nummer van den vorigen jaargang van dit Maandblad eene bijdrage gepubliceerd over den tak Ulft tot Landfort. Ook hij vermeldde reeds als stamvader Wolter van Ulft (dien wij in het B. L. in Oct. 1417 met de Boekhorst beleend vonden), als diens zoon Willem van Ulft en als diens kleinzoon Aleff (Adolf) van Ulft (3 Juli 1438 met de Boekhorst beleend), in wien de heer Hendriks den stamvader der Landfortsche Ulft's zag. Op grond van de Anholtsche leenregisters en andere bescheiden uit het Salm-Salmsch Archief meende hij te kunnen vaststellen, dat genoemde Adolf (I) drie zoons had, Willem, Gerrit en Adolt (II), waarvan de eerste een zoon Dirk had, terwijl Adolf (II) de vader geweest zou zijn van een gelijknamigen zoon Adolf (III). Hiermede is echter het B. L. in strijd, aangezien het inhoudt dat op 8 Febr. 1542 beleend werd Derick van Ulfft, na doode van zijn b r o ed er Aloff van Ulfft Wilhelmsz., die weer erfgenaam was van zijn o u d o o m Adolf (I). Dirk en zijn broeder Adolf Willemsz. v. U. — die aan den heer Hendriks niet bekend was — zouden derhalve kleinzoons geweest zijn van een niet met name genoemden broeder van den ouden Adolf.

Nu maken de aan het Anholtsch archief ontleende gegegevens [9]) van den Heer Hendriks echter uitdrukkelijk melding van het feit, dat na den dood van Adolf I, zijne zonen Gerrit en Adolf (II), bij afwezigheid van hun broeder Willem, de vaderlijke goederen verdeelden. Gerrit ontving Landfort, waarmede hij anno 1814 werd beleend, terwijl het voor de hand ligt aan te nemen dat aan Adolf bij die gelegenheid de Boekhorst ten deel zal zijn gevallen. Intusschen schijnt tegenover Willem en zijne zonen het gepleegde onrecht te zijn hersteld. Adolf van Ulft, die Willem's oudste zoon zal zijn geweest, verkrijgt van zijn oom Gerrit Landfort, waarmede hij 22 Oct. 1534 wordt beleend, terwijl hij van zijn oom Adolf II de Boekhorst zal hebben geërfd, welke beide goederen later van hem op zijnen broeder Derick Willemsz. van Ulft zouden overgaan. Wij vermoeden derhalve dat in het Bergsch Leenregister de woorden „zijn oudoom Aloff vnd" moeten worden gewijzigd in „zijn oom Aloff" en dat het artikel van den heer Hendriks in zooverre rectificatie behoeft, dat Aloff 111 niet een zoon was van Adolf 11 — gelijk hij opgeeft — maar van diens broeder Willem, zooals uit het B. L. onmiskenbaar blijkt.

Wij willen hiermede onze beschouwingen beëindigen. Wij meenen met deze enkele voorbeelden voldoende te hebben doen uitkomen dat het Register op de leenregisters van het Huis Bergh voor allen, wier belangstelling gericht is op de geschiedenis van geslachten uit het Oosten des lands, veel studiemateriaal oplevert. Een enkele blik in den goed verzorgden en practisch ingerichten index [10]), waarmede dit verdienstelijk werk van Mr. van Schilfgaarde besluit en die tal van bekende namen inhoudt, is reeds voldoende om zulks aan te toonen.

VALCK LUCASSEN.

[9]) Zie ook de door den Heer Hendriks aan zijn artikel toegevoegde bijlagen.

[10]) De alleen met patronymica voorkomende personen zijn in den index op hunne voornamen te vinden. Dit geschiedt natuurlijk niet bij hen wier patronymicum tot een geslachtsnaam is verstard. Abusievelijk is de onder N° 36 vermelde Herman Lamberts Johsnsz., zoon van Johan Lambertsz., in den index op de voornamen Herman Lambert geklapperd. Dat overigens de onvermijdelijke drukfoutenduivel zich ook hier niet geheel onbetuigd liet, bewijzen de verwijzingen bij Daem Splinters naar p. 141 (ten rechte 241) en bij Hendrica van den Padevoort naar p. 396 (ten rechte 306).

KORTE MEDEDEELINGEN.

Van den Bergh van Lexmond.
(XLVIII, 2 1—22).

Ter aanvulling en verbetering van het gepubliceerde in het Maandblad van Januari het volgende:

I. *Paulus van den Bergh* (volgens een onder mij berustende aanteekening zoon van *Hans van den Bergh)* koopman op Spanje te Amsterdam, huwt *Joanna Logier*, d[r] van kapitein Jan Logier. Zij hertrouwt (ondertr. Deventer 4 Febr. 1637, attest. op Amsterdam 19 Febr.) *Arnout Plate* [1]), zoon van Wichert Plate op de Hofstr. te Deventer. Uit zijn huwelijk ten minste 2 kinderen:

1°. *Johanna van den Bergh,* † te Delden 16 Februari 1667, huwt Delden 23 April 1643 *Rutger Putman,* † *te* Delden 13 Maart 1674, oud 62 jaar, 13 Juli 1634 beroepen tot predikant te Dülmen, 3 maanden later verplaatst naar Dorsten en 19 Oct. 1636 beroepen te Delden, zoon van Johannes Putman, predikant te Goor, en van Mechteld Meijer.

Zij ligt met haar echtgenoot begraven in de kerk te Delden, onder een nog goed bewaarde zerk, waarop hun beider wapens en een Latijnsch grafdicht.

2°. ***Johannes van den Bergh,*** volgt 11.

II. ***Johannes van den Bergh,*** huwt Deventer 29 Juli 1666 (ondertr. 7 Juli) ***Elisabeth Jacobs*** [2]), d[r]. van Roelof Jacobs. Ik vind haar te Deventer nimmer als Elisabeth van Rossum vermeld. Uit dit huwelijk :

1°. ***Paulus van den Bergh,*** ged. Deventer 23 Sept. 1666.

2°. ***Willem van den Bergh,*** ged. Deventer 19 Dec. 1608. (Zie Ned. Leeuw.)

3°. *Joanna* ***van den Bergh,*** ged. Deventer 27 Mei 1660.

4°. ***Antoni van den Bergh,*** ged. Deventer 9 Mrt. 1662, niet 25 Mrt. (Zie Ned. Leeuw.)

5°. ***Charles van den Bergh,*** volgt 111.

6°. ***Frunçois van den Bergh,*** ged. Deventer 4 Juli 1665.

III. *Charles van den* ***Bergh,*** ged. Deventer 16 Dec. 1663, † te Borne 16 Mrt. 1742, ingeschreven als student aan het Deventer Athenaeum 28 Aug. 1682, beroepen tot predikant te Borne 1693, emeritus 1742, huwt 6 Juli 1698 ***Anna Geertruid Stokman,*** d[r]. van Everwijn Stokman, predikant te Enschede. Zie over Charles van den Bergh en zijn geslacht: Boekzael der geleerde Waerelt Juni 1742 pag. 709, waar tevens vermeld wordt, dat uit zijn huwelijk twee zoons en vijf dochters geboren werden, waarvan bij zijn overlijden nog één zoon en twee dochters in leven waren. Een toen al overleden dochter was

[1]) Zie Maandbl. XLVII, 62. — Red.

[2]) begr. Deventer Lebuinuskerk 29 Mrt. 1721: „de ouwe vrouw van den Bergh:', waarmede mogelijk Elisabeth Jacobs is bedoeld.

gehuwd geweest met *George Frederik Racer,* predikant te Delden, in 1744 vertrokken naar Amerika.

Mr. H. KRONENBERG.

Regenten in Rhoon en Pendrecht. (XLVIII, 11—18). Voor den in noot 2 vermelden schepen Dirick Hoen leze men Dirick Hosen en voor No. 54 Jan van Gave: Jan van Grave. A. H. v. P.

VRAGEN EN ANTWOORDEN

Poele (van de). Kan een onzer medeleden mij opgeven uit welke orig. oorkonde of uit welk Register der Graaflijkheid blijkt dat Heer *Daniel von de Poele* (Paludanus) een bastaard was van Graaf Willem IV en een jonkvr. *van der Merwede,* en wel precies eene die ***Aleydis*** heette, en van welken (den hoeveelsten) Heer *Daniel* (?) of zoo niet een Daniel van welken heer *van der Merwede* zij dan een dochter was? In de Reg. Hann. komt omtrent Daniel van de Poele niets voor en in de Registers vond ik toevallig ook niets over hem.

Warmond. W. C. H. MACHÉN.

Tellinckhuysen. (XLVI, 94). Gedoopt te Breda:
24 Januari 1681 *Gisbert Jochem.*
30 November 1691 *Hendriette Alida.*
Doopgetuige *Anna Kremers.*

Breda. P. BINKHORST VAN OUDCARSPEL.

Valentijn. (XLVI, ***384;*** XVLII, 103). Naar aanleiding van een vraag van den heer Staring in kolom 384 van jaargang 1928 naar het wapen eener familie *Valentijn,* zegt ons correspondeerend lid Mr. Bloys van Treslong Prins in antwoord hierop in kolom 103 van jaargang 1929, dat ***David Valentijn,*** in 1775 lid van het Handelshuis David Valentijn en Zoonen te Amsterdam, zegelt met een wapen, waarvan de beschrijving luidt: „gevierendeeld: I en IV een klimmende vos, II en III 6 kepers. Hartschild: een boom, vergezeld rechts en links van eenen tegen den boom klimmenden vos."

Men zoude, dit lezende, tot de conclusie komen, dat het aldus beschreven wapen behoort aan genoemden *David Valentijn.* Het is echter mijne vaste overtuiging, dat niets minder waar is. Het beschreven wapen toch, alleen met dit kleine verschil, dat de boom in het hartschild vergezeld is van 2 leeuwen in plaats van 2 vossen, is het wapen van *Isaak van Thije van* ***Opmeer,*** vrijheer van Opmeer, 4/7 1766 te Amsterdam, zwager van J. W. Hannes, die te Wesel woont.

Het wapen van Dr. ***Christoffel*** *Valentijn,* van 1704 tot 1712 Regent van het Leprooshuis te Amsterdam, vertoont iets geheel anders, nl. 3 blauwe korenbloemen aan groene gebladerde stelen, naast elkaar geplant. op groenen grond in een gouden veld, overeenkomende dus met het door het Armorial Général beschreven wapen eener Amsterdamsche familie ***Valentijn,*** alwaar de bloemen beschreven worden als passiebloemen.

Rotterdam. R. T. MUSCHART.

(V)uijtwijck (van). (XLVIII, 32). Van deze familie zijn mij vóór 1600 bekend ***Aert*** *van Wtwijc,* 12/3 1312 knape en ***Didderic van*** *Wtwijc,* 10/5 1386 te Woudrichem. Beiden voeren volgens hunne zegels 2 verticaal geplaatste en afgewende visschen naast elkaar, de laatste bovendien een barensteel, boven de visschen geplaatst.

Rotterdam. R. T. MUSCHART.

Zeghers d'Ydegom van Wassenhove. (XLVIII, 32). Zonder te weten, of de hierna genoemde een rechte voorvader is van de genoemde gebroeders Pieter en *Gelain* ***Zeghers*** *d'Ydegom,* wil ik toch niet nalaten, den geachten vrager mede te deelen, dat in de „Graf- en gedenkschriften van de provincie Antwerpen" deel 6 op pag. 304 vermeld wordt ***Hendrik Zeegers,*** ridder, heer van Leeubos, Emmichoven, vermoedelijk Schout van Antwerpen, ob: 13/10 1456 en getrouwd met ***Caroline*** *Pleviers,* ob : 21/1 1469, beiden begraven in het O. L. Vrouwe-broederklooster te Antwerpen, zijnde de zoon van ***Pieter,*** gezegd „de Edele" en ***Margote Bonte,*** vrouwe van Yghem.

Dat deze *Hendrik* tot deze familie behoort bewijst zijn daar ter plaatse afgebeeld wapen, zijnde „doorsneden: A. in blauw een zilveren latwerk, B. in goud een roode keper". Helmteeken : een zwarte uitkomende adelaar.

Rotterdam. R. T. MUSCHART.

Onbekend wapen. (XLVIII, 32, A.). Onder de vele mij bekende wapens met een verkort schuinkruis zijn er 2, die hier wellicht in aanmerking komen. Het zijn de wapens ***Otterbeecke*** en *Weijnichman.* Tot de eerstgenoemde familie behoort ***Caerle Olterbeecke,*** 12/12 1694 Schultz tot Wenneperveen, tot de laatstgenoemde ***H.*** *Weijnichman,* in 1616 Secretaris van ..., wiens lakafdruk zich bevindt in het Rijksarchief te Assen.

Rotterdam. R. T. MUSCHART.

Onbekend wapen (XLVIII, 32, B.). Het verlangde wapen komt geheel overeen met het in het Armorial Général beschreven wapen van de Overijsselsche familie *van* ***Honlo,*** alwaar gezegd wordt, dat het dier in het helmteeken geen wolf doch een draak is.

Rotterdam. R. T. MUSCHART.

Wapen gevraagd. Gevierendeeld: 1 vier palen, II en III drie sterren, IV een keper. Twee helmteekens: 1. een vlucht, waartusschen een niet te onderscheiden voorwerp, 2. een uitkomende leeuw.

Boven het wapen het jaartal 1686 en aan weerszijden een hoofdletter E.

Dit wapen komt tweemaal voor op een baardmannetje en ertusschen bevindt zich het wapen van Amsterdam met het jaartal '85 en ook de beide hoofdletters E. Deze laatste zullen dus in verband staan met de plaats van herkomst der kruik.

Rotterdam. DR. E. WIERSUM.

INHOUD '1930, **No.** 2.

Bestuursberichten. — Genealogie van het geslacht Baerdt of Baarda, door Dr. A. L. Heerma van Voss en D. D. Osinga. — Familie d'Yvoy, door W. J. J. C. Bijleveld. — Bernsrdus van Pleuren, Gouverneur der Molukken en Commandant van Amboina (1775—1786), door E. W. van Orsoy de Fiines. — Bijbel-aanteekeningen betreffende de geslachten Kuiper, Fonkert, Prooje, de Vos e.a. te Geervliet, medegedeeld door H. W. M. J. Nieuwenkamp. (Slot). — Boekaankondiging, door Dr. Th. R. Valck Lucassen: A. P. van Schilfgaarde. Register op de leenen van het Huis Bergh. -- Korte mededeelingen: Van den Bergh van Lexmond; Regenten in Rhoon en Pendrecht. — Vragen en antwoorden: Poele (van dej; Tellinckhuysen; Valentijn; (V)uytwijck (van); Zeghers d'Ydegom van Wassenhove. — Onbekende wapens; Wapen gevraagd.

De Ned. Boek- en Steendrukkerij, voorh. H. L. SMITS.

MAANDBLAD

VAN HET

Genealogisch-heraldisch Genootschap: „De Nederlandsche Leeuw",

Dit blad verschijnt maandelijks en wordt aan de leden van het Genootschap gratis toegezonden.
Bijdragen en correspondentie, bestemd voor het Maandblad, zoomede opgaven van adresverandering gelieve men te riohten tot den redao teur Dr. TH. B. VALCK LUCASSEN, *huize Sparrenheide, Driebergen.*
De jaarlijkeohe oontribntie voor het lidmeatsohap bedraagt *f* 10.— en voor de leden te 's Gravenhage, die de wekelijksohe portefeuille ontvangen, *f* 15.—. Voor niet leden ia het Maandblad verkrijgbaar tegen een abonnementsprijs van *f* 10.— per jaargang. Postrekening van den pen n i ng m e e s ter No. 20910.

Correspondentie betreffende het Genootsohap (niet bestemd voor het Maandblad) gelieve men te riohten tot den secretaris Dr. E. J. THOMASSEN à THUESSINK VAN DEB HOOP, *Sweelinckstr.* 60, *'s Gravenhage,* en die betreffende de Bibliotheek en de wekelijksohe portefeuille, zoomede aanvragen om exemplaren van vroeger versohenen Maandbladen, tot den b i b l i o t h e o a r i s, *Bleijenburg 5, 's-Gravenhage.*
De Bibliotheek en de Inlichtingendienst, gevestigd *Bleijenburg 5, 's-Gravenhage, zijn voor* de leden geopend iederen Maandag van 9½—12 en van 2-6 uur.

De redactie van

ontkentgeloofden inhoud der

N°. 3. XLVIIIe Jaargang. Maart 1930.

BESTUURSBERICHTEN.

Tot lid zijn benoemd:

Mr. F. J. VAN BEECK CALKOEN ... *Bunnik.* *Huize Bloemerwaard.*

W. P K. COOLHAAS ..... *Padang Sidempoean.* Controleur B. B. *Sum. Westkust.*

Prof. Jhr. Dr. C. J. ELIAS ..... *Delft.* *Oude Delft* 157.

Mr. M. C. OFFERHAUS ..... *Nijmegen.* Oud-Rechterlijk Ambtenaar in Ned. Oost-Indië. *Coehoornstraat 91.*

D. D. OSINGA ..... *Leeuwarden.* *Tweebaksmarkt 45.*

Dr. J. Ph. DE MONTÉ VERLOREN ... *Zeist.* Seoretaris van den Hoogen Raad van Adel. *Krullelaan 20.*

C. A. J. STRUYCKEN DE ROYSANCOUR. *Brussel.* Oud-L. v. d. Raad van Bestuur en Administrateur v. Financiën in Suriname. Oud-offioier. *Grand Hotel.*

De voornaam van het in het vorige nummer vermelde nieuwe lid Boursse was door den voorsteller abusievelijk als Jac. opgegeven. Men leze hiervoor: Jo h. Boursse.

Adreswijzigingen:

G. C. E. KÖFFLER ..... *'s-Gravenhage.* *Stadhoudersplein 146.*

H. J. VAN 'T LINDENHOUT ..... *Nijmegen.* *In de Betouwstraat 25.*

R. T. MUSCHART ..... *Arnhem.* *Parkstraat 31.*

'De middeleeuwsche afstamming van het geslacht Boreel

(Ruffelaert Boreel, gest. 1443),

door H. VAN MALSEN.

Ruffelaert Boreel is in deze kolommen meerdere malen ter sprake gekomen. Men mag dus verwachten, dat onder de lezers van De Nederlandsche Leeuw sommigen wellicht zich zullen herinneren, dat deze middeleeuwer de stamvader is van het geslacht, dat zioh in latere eeuwen (ik denk hierbij voornamelijk aan de 17e eeuw) welverdienden roem verworven heeft. Destijds schreef ik, dat niet veel aangaande hem bekend is geworden [1]). Bedoeld werd dit in dien zin, dat weinig gegevens ter beschikking staan, om zich een beeld te vormen van zijn verschijning in het openbare leven zijner eeuw. Men weet niet, welk ambt hij heeft bekleed, ook heeft hij zich aan het nageslacht niet bekend gemaakt door eenige verrichting of bijzondere daad, tenzij dan door deze, dat hij zich op een fatsoenlijke wijze heeft laten begraven. Op zichzelf heeft voor de kennis van zijn leven deze overigens negatieve daad hare eigenaardige beteekenis, omdat voor de geschiedenis de menschen spreken kunnen in hun graf. In de krocht van Sint Bavo immers, waar zijn grafzerk ligt, werd niet iedereen begraven. Wie daaraan twijfelen mocht heeft de gelegenheid, om zich van de waarheid hiervan te overtuigen in de welsprekende bladzijden, door de Potter in zijn uitgebreide werk over Gent aan de vroege historie van die stad gewijd. Als deze geschiedvorscher in de krocht van Sint Bavo afdaalt, dan wordt hij lyrisch.

Het waren alleen de aanzienlijke burgers, die daar een laatste rustplaats vonden, zoodat Ruffelaert Boreel (of Boureel), gelijk het in heraldieke termen heet, daarmede goed dood is gemaakt.

Het was een roerige tijd, waarin hij heeft geleefd; dat kunnen wij althans met zekerheid zeggen. Hij is een tijdgenoot van de mannen, die den honderdjarigen oorlog hebben gevoerd, en al heeft hij de beëindiging

[1]) Men heeft mij aan die plaats gehouden, door een misverstand daaruit conoludeerende, dat de heele persoon van Ruffelaert Boreel zoowat in de luoht hangt (zie jg. 1929, kol. 162). Dit artikel dient om het tegendeel aan te toonen. (De geachte inzender had geschreven (XLVII, 52): „Ik ben nog het antwoord schuldig op het argument, dat geen der in die acten vermelde personen voorkomen in authentieke stukken elders. Dit nu moge gelden voor Ruffelaert . . ." Red.)

van dien oorlog niet medegemaakt, dan heeft hij de berichten over de levensgeschiedenis van de Maagd van Orléans toch uit de eerste hand gehad.

Met het oog op zijn eigen levensgeschiedenis is het niet zonder belang, om zich dit tebinnen te brengen, want men zal zich herinneren, dat de zoogen. „Muysson-documenten" hem een voorgeslacht toekennen, aan hetwelk een actief' aandeel aan de toenmalige krijgvoering wordt toegeschreven. De oorlogen hadden een gansohe opsohuiving in de bevolking van West-Europa ten gevolge gehad, en de onderzoekingen van den ambassadeur Boreel leidden ertoe om aan te nemen, dat ook Ruffelaerts voorouders, door de landen van den Hertog van Bourgondië heen, naar het Noorden opgetrokken zijn. Wij moeten echter om bekende redenen die quaestie voor het oogenblik laten rusten.

Een andere quaestie houdt ons thans bezig, waarmede wij ons niet van den beganen grond zullen begeven.

Ter zake.

Van den sluier der onbekendheid, waaronder Ruffelaert Boreel schuil ging, is in het Maandblad een tip opgeheven door de mededeelingen van Jhr. Dr. Beelaerts van Blokland in het 5de nummer van den vorigen jaargang. Het is althans meer dan waarschijnlijk, dat de door hem daar ter plaatse vermelde Ruffyn Boureel identiek is met Ruffelaert. Al is er een verschil in den voornaam : Ruffyn en Ruffelaert hebben evenwel te veel gemeen, om in hen twee onderscheidene personen te zien [1]).

Maar nu legt de hooggeachte Voorzitter van het Genootschap de vraag voor: bewijs, dat deze aanzienlijke Vlaming de stamvader is der latere Boreels [2]). Hoewel die vraag overbodig zou kunnen heeten, omdat Nederland's Adelsboek, dat zijn gegevens steeds aan goede gronden ontleent, de filiatie vermeldt, en omdat twijfel aan de zekerheid, dat de redactie van dat orgaan hare beweringen niet met bewijzen zou kunnen staven [3]), uit den booze moet worden geacht, grijp ik gaarne de mij door de Redactie van De Nederlandsche Leeuw geboden gelegenheid aan, om hier eenige interessante gegevens bij elkander te brengen, waarvan de lectuur uit een algemeen historisch oogpunt aantrekkelijkheid heeft. Immers ik heb het verslag voor mij liggen van een genealogische onderzoekingsreis uit het midden van de 17e eeuw, en het heeft altijd zijn bekoring om te vernemen, hoe in vroeger dagen de menschen zijn te werk gegaan. Daarom is het misschien niet vermetel om te onderstellen, dat de lezers van het Maandblad de publicatie ervan zullen waardeeren.

Allereerst moge ik de aandacht vestigen op reeds gedrukte bronnen.

In de bekende Diotionnaire Généalogique et Héraldique etc. van *Goethals* komt Ruffelaert voor als schoonvader van een zekeren Boudewijn van Steelant, aldus: „Baudouin

[1]) Men sla voor een en ander op mijne artikelen over eenige historisoh-merkwaardige documenten aangaande de herkomst der familie Boreel, Ydbl. jg. 1928 bl 260 e. v., 332 e v., jg. 1929 bl. 47 e. v. Voorts Mdbl. jg. 1929 bl. 162/3.— Opmerkelijk is het, dat uit de mededeelingen van den heer B. v. B. blijkt, dat Ruffelaert Boreel een zoon heeft gehad, die Jan heette; mij was alleen de zoon Joris bekend. Let men erop, dat in het tertament van 1397 (afschrift,-Yuysson) de vader van R. ook Jan heet, dan is dit een treffende coïncidentie.

[2]) Maandblad jg. 1929, bl. 313 (Oct.).

[3]) (al schijnt elders hieraan weleens wat te haperen!)

de Steelant, chevalier, baron de Vremdyok, seigneur de Steelant et de Peereboom, mort le 18 novembre 1620 et enterré à côté de sa femme, dans le caveau de sa famille, au monastère de Saint Bavon, épousa Péronne Boreel, décédée le 18 Septembre 1612, fille de Ruffard et de Péronne Senerscale". Ditzelfde vindt men ook vermeld in eene opteekening, afkomstig van Johan Boreel (den vriend van Hugo de Groot), uit 1613 (arch.-Wat. no. 21).

Op deze plaats zullen wij acht slaan, want straks komt die Boudewijn van Steelant terug.

Naast deze gedrukte bron moet voorts aandacht worden geschonken op een andere gedrukte bron, namelijk *De Potter*, in diens uitvoerige werk over „Gent". In het vijfde deel daarvan komt de familie Boreel voor als eigenaresse van een huis, dat gelegen is in Gent aan de Hoogpoort, naast de Kleine Sikkel. Op bladzijde 606 geeft De Potter een afbeelding van dat huis, en schrijft dan: „Voorbij het Biezekapelstraatje gaande", (dit straatje is langen tijd geleden met een muur afgesloten v. N.), „heeft men ter zuidwestzijde nog twee gebouwen, welke tot den Neder-Polder behooren. Het eerste, een oud in blauwen arduin opgetrokken steen, ... behoorde omtrent het midden der XVIe eeuw aan de familie Boreel en was het tot een leen van den Ouden-Burcht gemaakt met verplichting van telken jare, op 16 Augustus, eenen zilveren penning te offeren aan den Graaf van Vlaanderen, wanneer hij in Gent was".

Aan een daar ter plaatse in een noot afgedrukte acte, beginnende : „Jacop Boreel, filius Jooris", afkomstig uit het jaar 1473, sluit zich keurig aan een versterfacte van Ruffelaert uit het jaar 1443, berustende in het Stadsarchief van Gent, Register Staeten van Goed 1442—1443, fol. 93, aanvangende: „Kenlic zij etc. dat joncfrouwe Pierone de Seneschale als houderigghe bleven achter Ruflaerde Boureel haren wettelicken man was an deen zijde ende Joris Boureel ende Janne vanden Gavere ter causen ende als wettelick machtich voor joncfrauwe Marie Boureels sinen wettelicken wive svoorseits Joris suster als gheel hoyr vanden vorseiden Rufelaert haerlieder vadre was ..."

Na eene opsomming van verschillende goederen en gelden, die wij thans overslaan, volgt dan: „Item vanden behuusden stede te Ghent up dhoeghpoort bij den cleenen zickele dat toebehoort Rutelaert vorseit ..." Wij behoeven voorshands niet méér uit die acte te weten en lezen dus niet verder. De filiatie Ruffelaert-Joris is daarmede voldoende vastgesteld, en daar was het ons slechts om te doen. De lotgevallen van dat huis in bijzonderheden na te gaan is hier overbodig; belangstellenden kunnen dat ter genoemder plaatse desgewenscht naslaan. Voor mij persoonlijk is er de aangename herinnering aan verbonden van een opgewekten nazomerdag, toen ik voor het eerst in een schaarsverlicht achterstraatje van het stadscentrum de contouren van het middeleeuwsch bouwwerk onderscheidde, gevonden aan de hand van het door De Potter afgedrukte plattegrondje. Een toevallige straatwandelaar, die de eenzaamheid van het buurtje accentueerde, lichtte mij in omtrent het „Biezekapellestroateke", dat hij nog in zijn open staat had gekend.

Wij weten dus nu, dat Ruffelaert Boreel een klein-

zoon, die Jacob, en een sohoonzoon, die Boudewijn van Steelant heette, moet hebben gehad. Dat alles weten wij uit gedruk te bescheiden.

Maar daarmede is de bevestiging nog niet gekregen, dat Jacob Boreel, in het Adelsboek vermeld, en die in het begin van de 15e eeuw in Sluis wordt gesignaleerd, identiek is met den kleinzoon van Ruflelaert?

Omtrent eerstgenoemde is het, Adelsboek voldoende ingelicht. Pensionaris van Sluis (1493—1521), aldus luidt het bericht, is hij gehuwd met Barbara van den Moere, dochter van Jan en Catharina van Reygersvliet. Dit correspondeert met mijn aanteekening uit het Rijksarchief van Middelburg, waar ik onder nº. 1703 van het register op de archieven van Zeeuwsch-Vlaanderen, samengesteld door den rijksarchivaris in Zeeland (blz. 157), op fº. 34 vº. aanteekende: „Den 1 Von in hoymdt ao. XCIII presentes beede de burchmrs. — Alsoe so was ontfanghen Jacop Borreel ten seste vande camer ende ten buffette als pensionaris ten zulken wedden alsmen hem hiernamaels ordonneren zal".

Of hij hiernamaals inderdaad behoorlijk beloond is, kan ons alweer op het oogenblik onverschillig laten. Genoeg dat hij voorkomt ter plaatse waar wij hem zoeken. De schrijver van het familieboek teekent aan, dat Jacob, zoowel als zijn eohtgenoote Barbara van der Moere, begraven is in Onze Lieve Vrouwekerk te Sluis voor St. Barberen Autaer, hetwelk niet meer te verifieeren is, omdat sindsdien deze kerk is gedemolieerd.

Als een bijzonderheid kan aangaande zijn vrouw worden vermeld, dat hare familie van moederskant bezittingen had aan den Scheldemond. Een jonggestorven broeder van haar (klaarblijkelijk hàar eenigste broeder), Jan geheeten, was door zijn moeders versterf heer van Reygersvliet, eene bezitting die van hem op haar overging, zooals uit een opteekening van den ambassadeur Willem Boreel (arch. Wat. no. 18) blijkt: Jean de Reygersvlieth estoit seigneur do la dicte Seigneurie de Reigersvlieth l'an 1600. 1501. il estoit garçon et mourut sans enfans. Sa soeur damoiselle Bar bara de Reigersvlieth mon ayeulle troisiesme, mariée à Jaques Boreel fils de George, y suocéda et la porta en nostre famille de Boreels. La dite Seigneurie est site en Flandres entre Blanckeberghen et le Canal de mer nommé le Swyn de l'Escluse. Elle fust fort endommagée par le voisinage de la mer et ses terres couvertes des sables des dunes, et une grande partie se trouve encores, eutre Ramsdonok, Westcapelle, St. Anne d'Armude et le dict Zwyn et le grand' mer. Cnocke en est partie et plusieurs plaoes à l'entour."

Aan de hand eener oude opteekening was mij bekend, dat deze Barbara van der Moere uit Gent herkomstig was, en dat de acte van huwelijksohe voorwaarden was verleden voor Schepenen van Gedeele aldaar. Inderdaad mocht ik bij mijn onderzoek in Gent erin slagen, die acte terug te vinden. Ik liet van die bewijsplaats een fotografisch afschrift nemen, van welk afschrift ik hieronder, om het gewicht van de zaak, den inhoud met eenige hiaten, die bij het ontcijferen bijzondere moeilijkheden opleverden, volgen laat:

(Extract register Schepenen van Qedeelen, Gent Stadsarchief. 1498 fo. 67v.).

Wij scepenen doen te wetene alle den ghenen die

dese presente letteren sullen sien ofte horen lesen ende sonderlinghe den bailliu ende mannen van leene syns gheduchts heere van Zynen hove vanden casteele van Ghendt, dat op den dach van heden date van desen voor ons als voor wette commen ende in properen personen ghecompareert syn Bouden van Steelant, Jan vanden Moure, Jan van Kerrebrouc ende meester Jan van Mushove als ten onderscrevene sake velcommelic gheauctoriseert ende gheconserverrt van J au o p B o r e e 1 ende Joncvrouwe Barbele vanden Moure filia Jans zyne wettelycke gheselnede alst blyct by zekren letteren van procuratien irrevocable ghepasseert voor buerchmeest er scepenenende Raed vander stede van den Sluus onder hunnen segel van zaken in groenen wasse vut hangende vanden date den XVIIen in Hoeymaent in dit jaer duust IVcXCIX up de ploye gheteekent Oudenbuerch om de regte van desen ghehecht wesende welk vanden procureurs by virtute vanden zelven procuratien omme ende inden name van den boven ghenomdeu constituanten exibeerde eene lettre van renunciatien kennesen ende verclaerse voortyts ghedaen byden zelven constituanten ende ghepasseert voor scepenen onse voorsaten welcke copie wy saghen gans gave ende sonder eenighe vicie of rasure ende houden die over goet ende wetrelick danof tinhouden van woorde te woorde hiernaer volcht: Kenlic zy allen lieden dat joncvrouwe Barbele vander Moure met ende by consent van Jacop B or eel haren man ende kerstlyck vooght comen es voor scepenen van Gedeele in Gendt, kenden ende verclaersden also wel zoe joncvrouwe alsde voorseide Jacop elc dat hen aengaen mach hoe dat int sluuten van huere beeder huwelic besprec ende voorwaerde was, in also verre alst Jan vanden Moere ende joncvrouwe Catheline van Reyghersv liet e zijne gheselnede die vorseide Joncvrouwe Barbelen vader ende Joncvrouwe moedere overleden deen voor dandere, dat in dat cas de lancstlevende van hem beeden ghebruucken soude al tgoet in baten ende henlieden beeden toebehorende, ende boven dien ooc alle tgoet dat np haerl. byden doot van Janne van Reyg her s v 1 iet, der voors. Joncvrouwe Katheline broeder staet te verschinene ende toe te comene indien dezelve Joncvrouwe Kathelyne de doot van hen ghebide. Ende waert zo, dat zoe voor hem overlede, so sal nochtans de vors. Jan vanden Moere als de leste ghestorvene hebben ende ghebruucken alle tgoet achtere den vorsz. Jan van Reyghersrliet blivende etc. etc.

Belovende de vorsz. procureurs inden name vanden vorsz. constituanten al tghuent dus vorsz. es te houdene goet vast ende van waerden nu ende ter ewinhen daghen sonder daer jeghen te doene noch ghedoghen phedaen te syne ende contrarie in eenigher manieren actum XXIIIen in Hoymaent XCIX.

In het hier gecopieerde stuk heb ik de plaatsen, waar het op aan komt, gespacieerd. Er komen zoowat alle personen in voor, die wij in casu noodig hebben, de stedelijke regeeringen van Gent en Sluis incluis. Laat nu weer niet iemand zeggen, dat dat stuk er te verleidelijk uitziet, want in dit geval laat de waarheid zich gemakkelijk achterhalen. Niet slechts blijkt eruit, dat Jacob Boreel is getrouwd geweest met Barbele vander Moure, maar tevens wordt als eerste getuige genoemd: Boudewijn van Steelant. In aanmerking genomen, dat als getuigen steeds allernaaste familieleden optraden, dan volgt hieruit, dat de reeds eerder genoemde Boudewijn van Steelant, optredende als getuige van den echtgenoot, ten opzichte van Jacob Boreel, hier bedoeld, wel een zeer bijzondere positie inneemt. Met reden kan men hieruit oonoludeeren, dat ook Boudewijns schoonvader hem zeer na verwant moet zijn ge-

weest. Hieruit volgt weer, dat Jacob Boreel uit Sluis, en zijn, naamgenoot uit Gent, elkander zeer na in den bloede hebben bestaan, waaruit als mijn conclussie volgt, dat menschelijkerwijs gesproken, deze beide figuren identiek zijn. Blijkbaar toch heeft Boudewijn van Steelant, die in de acte wordt vermeld vóór den vader van de vrouw, de plaats vervuld van den reeds overleden vader van den man, in casu van Ruffelaerts zoon, Joris, Boudewijns zwager.

Intusschen doet zich eene onregelmatigheid voor, waarop de aandacht dient gevestigd. Men vraagt zich namelijk af, om welke reden Péronne van Steelant niet voorkomt in de acte van 1443, terwijl Goethals haar toch duidelijk aangeeft als een dochter van Ruffelaert. In de genoemde acte wordt slechts ééne dochter genoemd, die niet Péronne, doch Marie heet, en die gehuwd is met Jan van Gavere. Waar haalt dus Goethals zijn Péronne vandaan? Of is het mogelijk, dat hier eene vergissing in het spel is, en dat de door hem vermelde Péronne Marie moet heeten, en alsdan de weduwe van Jan van Gavere kan zijn geweest? Of is het misschien ook mogelijk, dat omstreeks 1443 Péronne nog minderjarig was en daarom voor het opmaken dier acte niet in tel was? Wat hiervan zij: opmerkelijk blijft die qaaestie en een afzonderlijk onderzoek waard. Maar zij kan op zichzelf aan de waarde van het boven medegedeelde in het verband van ons onderzoek geen afbreuk doen.

Na al hetgeen in het voorafgaande besproken is, zal er voldoende belangstelling bestaan voor den inhoud van het verslag eener onderzoekingsreis, door Johan Boreel ten jare 1659 in de verschillende Vlaamsche archieven ondernomen. Den 24en Mei van dat jaar kwam hij in Gent aan, en, steunende op het reeds in vroeger jaren door zijn oom Johan (den bekenden Middelburgschen regent en vriend van Hugo de Groot) bijeenveraamelde materiaal, is hij toen onmiddellijk ernstig aan het werk getogen. Ik laat dit verslag in extracto hieronder volgen :

> Int jaer 1614 waren tot Gent Jan ende Willem Boreel filii Jacobs ende cregen aldaer kennisse aen joncker Jan van Heurne, die extracten ofte memorien gemaeckt had van alle begraffenisse der kercken binnen Gent, die deselve heer Ed. vertoonde. Dan wier daer doen geen verder ondersoeck bij deselve gedaen. Int jaer 1652 ging Jan Boreel fs. van den selfden Willem tot Gent ende cochte van de erfgenamen vant huys van Steelant de heerlycheden van Vrendyok, Steelaot ende Peereboom, doch maeckte geen ondersoeck op de sake vant geslaght register van Boreel Int jaer 1659 sont m'heer Willem Boreel syn outste soon Jan Boreel na Gent tot onder soeckinge vant geslacht, alsoo wel bekent was, dat Ruffelaerde aldaer geleeft had ende heeft becomen die informatie als hier naer volght, soodat sonder eenige de minste twyffelaohtigheyt Ruffelaert vast wort gemaeckt aen de Boreels in Zeelant ehde Hollant woonende van 1443, als wanneer Ruffelaert stierf, die als doen een soon naliet die meerderjarich was ende een dochter die getrowt was. Tsedert syn nogh andre documenten uyt gevonden, die hoogher gaen als Ruffelaerde.
>
> 1659 ben ic Jan Boreel fs. mher Willem Boreel tot Geul gearriveert den 24 Mey. Ende hebbe door d'Hr. D o e d en s die mijn bracht bij den heere van Con d é aenwijsinge bekomen, dat de pampieren ende memorien van Jr. Jan v ar

H e u r n e waren in handen vanden heer van Heurne heere van Schierevelde, de welcke woonde over den biscop van Gendts paleis. Ende hebbe den 25 inspectie becomen van seker out boeck int welcke stonden alle begraeffenisse van alle de kercken van Gent, int welcke ic voor eerst hebbe gevonden, dat inde Cathedrale Kercke van St. Baefs ende St. Jan lagh „in sacello virginis septem doloris sub turri et dicto", Hier licht begrauen Mr. Antheunis Colve, Raedt der Keyserlycke Mat. in syne camere van Raden in Vlaenderen die overleedt den lesten in Meye XVcXXIX, hier licht begrauen jonckv. Catharina Borrels fa. Joors geselene de voorsz. Mr. Antheunis die overleet int jaer XVc. — In tabella ad columnam St. Petri idem infra fo. 15 et phara (?) hier licht etc. Cy gist noble homme Jehan de Steelant sieur dudit lieu Peereboom etc. fils de Boudewyn escuyer qui trespassa le XI jour de janvier XVc. LXVII et dame Adriane Biese fa. Nicolaes laquelle trespassa le 26 de Mey XVc. LXXVIII. prie Dieu pour leurs ames. — Hier licht begrauen Clays Biese fs. Hendrickx die overleet den 4en Mey 1527. — Hier licht begrauen Edelen en weerde joncheer Jan van Steelandt, Heere van Steelandt Peereboom fs. mher Boudewyn die overleedt den XI Janvier 1558 en jonckvrouwe Adriane Biese fa. Nicolaes sijne gesellene die overleet den 26 Mey 1578.

Vrije sepulture in een blauwe sarck inden bueck aenden 1 pilaer van suytsijde: Hier licht begrauen Nicolaes Biese fs. Aernouts die overleet den 4 Juny 1527. — Hier licht begrauen Edelen ende weerde Heer Adriaen van Steelant prêtre licentiaet in rechten canonick deser Cathedrale Kercke van St. Baefs Heere van Steelandt, Peereboom etc. die overleedt den 7 September 1613. bidt voor syne siele.

In subterranea Ecclesia vulgo den Croch, voor St. Christoffels ende St. Geleins authaer: Hier licht begrauen Ruffelaert Boreel, die sterft den 26 April int jaer XIVc.XLIII, hier licht begrauen Jonckvrouwe Peronne de Senescale Ruffelaers wijf was die sterft int jaer XIVc.... Volgde dit bovenstaende gracht schrift. Hier licht beprauen Wulfram Wulframs die sterf int jaer MIVc.XLIII, III daghen in April.

Noch gevonden in het selve out boeck twee ruyten, elck geescartelleert met Boreel daer op elck geschreven etaet

van Schoote

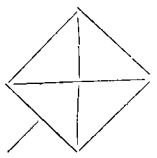

Boreel

Everwyn

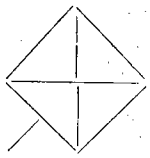

Boreel

Noch heeft mijn den selven heere van Schierevelde ter handt geset een seer lange geslachtregister sijn geslacht rakende inde welcke veel vande Steelandts quam, daer ooc in stondt: Boudewyn Baron van Vrendyck Sr. de Steelandt et Peereboom, espousa Peronne Boreel fa. Ruffelaers et Peronne de Senescal, quatre entants eurent ensemble, Boudewyn, Jean, Marguerite et Jeanne. Gisent au monastère de St. Bavon aboly il mourut 18 Nov. 1520, elle 8 Septembre 1512.

Vorders heb ic noch een ander out boeck bij dito heere gesien int welcke stonden seer veel gracht schriften van veele steden in Vlaenderen, Brabant, Utrecht, Zéelandt, doch heb ik daer niets gevonden ons geslacht ofte naem rakende. Den selfden heere van Schierevelde seyde noch veel geslacht registers te hebben, ja heele kisten vol, daer wel een maent oversiens aen vast was. Ic, Syne Ed. vraegende of hij wel meer de naem Boreel voor desen hadt hooren noemen seyde: ja ja, ic heb een geheele geslacht

register daer van gesien in parquement geschreven, die gelove, dat noch onder de pampieren is, ic salder na soecken, ende soe ic die vinde sal ic die u toesenden soo al vertrocken sijn door Monsieur Jean Doedens, maer wij hebben soo veel pampieren dat ic die niet ten eersten can vinden.

Item met M. Jan Doedens gesproocken nopende de leenen in Gruythuysen ende Nevele door Joris Boreel ts. Ruffelaer gehouden. Segt dat voor desen daer naer heeft vernomen bij den griffier van die leenhuysen en niets dienaengaende heeft connen vinden; dat de griffier seyde d'oorsake te sijn dat het Ouderburgh voordesen is afgebraut ende veele boecken daerdoor syn verbrant, waerdoor die boecken van Gruythuysen ende Nevele mede verbrant ofte verduystert syn. Daerop nu staet te considereeren, dat, dewyle die boecken inde Ouderburph syn geweest, ot dieselve ooc nu niet te Rysrel souden sijn te vinden inde Rekencamer.

Tot Gent is een Godtshuys van Onse Lieve Vrouwe ter Lazerie.

Ic was door Mr. Richard Secretaris vande Spaense Ambassade in den Haghe gerecommandeert aen Mr. Huyart, Archidiacre de St. Baefs, de welcke woont op de is een man van verstant, out tusschen 50 ende 60 jaren. Ooc aen Mijn Heere Baers eerste pensionaris der stadt Gent, die te Brugge was.

Op den 26 Aug. ben ic geweest in de plaetse daer de registers leggen vande camer vande Gedeelen op Stadts huys binnen Gendt, alwaer de clercquen mijn seyden, dat daer waren ende gevonden Wierden de registers vande gedeele vant jaer 1300 eude soo voorts tot nu toe. Ic hebbe doen last gegeven aen twee clercquen om alle registers na te sien van anno 1300 tot 1550, ende dat van alles dat sy luyden souden vinden daer de oaem van Boreel in quam, datse tselve souden willen opteeckenen ende dat men copye authentyque daer van souden willen maken. Sy maecten in eerst wat swaritiheit over het quade schrift ende in sonderheyt over d'abreviatien die de scribenten in die tyden plegen te gebruycken soo datmen dickwils na den sin van tscrift moet gissen ; doch als ic haer seyde dat ic haer moeyte wilde betalen, ende voor elck stuck dat gevonden wort, daerde oaem van Boreel in comt haer een cleyn vereeriogskens wilde geven, soo hebben sy het selve aengenomen, nemende acht daghen ende meer tijts, die ic haer heb toegestaen tot een maent uyt consideratie vande meenighte van geschriften die te doorsiea sijn. Alle de registers sijn geschreven op parcquement ende in boecken gebonden die alle in casten in dito plaats ofte secretarie vande Camer vande Gedeelen leggen ende daer worden bewaert.

Noch ben ic ten selven daghe geweest inde Kerck van St. Baefs binnen Gent ende hebbe onder inde croch wesen soecken na het gracht van Ruffelaerde Boreel en Peroone de Senescale welcke ic gevonden hebbe leggen onder St. Livens Capelle sijnde oaest de Sacristin, melcke gracht steen is van blaeuwe steen, daer op staet gehouden een man ende een vrouwe in linnen gecleet beginnende van boven haer hoofden ende gaende tot onder haer voeten, boven haer hoofden ende gaende tot onder haer voeten, boven haer hooft staet het wapsn van Boreel ende Senescal in een schilt wordende gehouden van twee vliegende Engelen, ende rontom dese sarck loopt een boort inde welcke geschreven staet (de lettren sijnde oude Gottise lettren die heel diep sijn uyt gehouden soo dat mensa heel claer ende perfect can lesen) aldus: Hier licht begrauen Ruffelaerde Boreel die sterft den 26 April int jaer MIVc.XLIII hier licht begrauen joncvrouwe Peronoe de Senescale, Ruffelaers wyf was die sterf int jaer M IV en ... (in marg.: iot jaer 1665 Jan Boreel tot Gent passerende bevont dat die sarck nogh

op die selfde plaets in die selfde staet lagh). Aen elcke syde van de gracht stede staen int midden opden boort vande sarck aende sijde van de man sijnde Ruffelaer het wapen van de Boreel's doch is door 't gaen vande menschen wat versleten soo dat men het wapen stuckx gewijs maer sien can aende vrouwe sijde ctaet het wapen van Senescale, dat heel perfect staet sijnde drie post hoorens met een sterre int midden. (i.m. staet int wapen van Boreel op dese sarck geen posthoorns, maer alleen de keeper eode clitsoiren daer in gehouden.) Het wapen dat boven haer hoofden is ende vande Engelen gehouden wort is ooc seer versleteo.

Ooc heb ic inde selfde kercke van St. Baeff gesocht in sacello virginis septem doloris sub turri et dicto, alwaer ic heb gevonden een hlauwe sarck int midden hebbende een ylaets daer een schilt van een wapen gestaen hadt, doch nu uyt was gevallen ofte genomen staeode een van ter sijde daer boven dat noch claer stont: Hier licht begrauen Mr. Antheunis Colve, Raedt der Keyserlycke Majesteyt in sijne camere van Rade in Vlaenderen die overleet den lesten in Mey XVc.XXIX. In de binnenste boort: Hier licht begrauen joockvrouwe Catharioa Boreel fa. Joors gesellene des voorsz. Meester Aotheunis die overleet int jaer XVc ...

Vorders heb ic noch gevonden de sarck van jr. Jan van Steelant op de plaets bij de eerste pilaer daer St. Pieter op staet inde beuck dicht bij de preeckstoel, twelck voorseker is int gracht vande Bieses sijn moederlycke sijde.

Den 27. heb ic gesproocken den heer Huyart, Archidiacre van St. Baefs, die mijn segde (nadat ic Sijn reuerentie hadt bekent gemaeekt, dat ic Ruffelaerde Boreel ende Peronne de Senescale gracht hadt gevonden ende vraeeende offer geen peryckel was, dewyle wij alle nu in hollandt woonden, datmen in onse absentie vremde daer in sonde laten begraven) dat soo het gracht een vrije sepulture was, datter geen peryckel was al lagh het duysent iaer, dat ic vry gerust daer in conde sijn.

Vorders Sijne renerentie seggende, dat wij aen die van Gaveren waren geallieert geweest., prees die alliantie seer, seyde dat se van de Egmoots waren ende dat tot Brussel was le Comte des Eaux. Dan die famille die daer in estime ende groot aeosien was hebbende van die famille Edeluyden vande Camer geweest vaoden archhartog Albertus, en nu corts van Leopoldus.

Vorders hadt mijn gerecommandeert aenden heer Vervynckt secretaris van Gedeelen tot Gent.

Ic ben ooc dien selven dagh wesen spreecken den heer de Visch, caoonick ende ontfanger van St. Baefs die een boeck voort bracht vande graven in dito St. Baefs kercke, doch was niet out, ende stont weynigh daer in ende sprack niets van Ruffelaert Boreels gracht, derhalve mij een memorie afeyste om inde oude archiven van die kerck te laten soecken na wien laets daer in begraven leght. Dan seyde dat veel stucken wech ende verduystert waren door tverscheyden afbranden van St. Jan nu St. Baefs kercke, heeft mijn evenwel belooft inde archiven te laten soeckeo.

Ende alsoo ic vernomen heb dat binnen Gent geen Hospitael ofte Godts huys was, dat de Rycke Elisabettken heet, maer wel een Godts huys van Onse Lieve Vrouwe te Lazerie, soo ben ic de abdesse (want het sijn vrouwe religieuse die daer in woonen) wesen spreecken, die mijn beloofde alle pitten ter cause van lazerie gegeven te sullen doorsien ende ic daeghs daer naer comende om bescheyt, liet sy mij seggen, datse alle de pampieren voorn. hadt doorgesien, doch datse niets hadt gevonden dat die naem van Boreel noemde.

Van daer ben gegaen na het Groot Hospitael binnen Gent genaemt de Byloocken om te sien of ic daer yets soude connen vinden van den man van onse naem, die syn goet aen een clooster heeft gemaeckt, doch eeu seecker man de saken van dat hospitael eenigsints manierende vont soo veel difficulteyt om sulcx op te suecken, dewyle wij noch tyt noch doop naem vanden gever wisten te noemen, dat hij het alte difficil vont om daer yets in te beginnen, uyt reden dat sy extraordinaris veel pampieren hebben van die nature. (i.m. : Nota, hy seyde onder andere, dat hij den baillu Boreel gekent hadt, en ic hem weder spreeckende vanden voorn. gever seyde *ic* sou *dat kint laten rusten,* ende dat met een sekere mine die mij (daer na naerder op sijn seggen denckende) doet gelove dat aende Byloken is daer tgoet aen gemaect is ende dat hij voordesen voor den baillu Theodore Boreel daer naer soeckende gevonden heeft, datter groot proces om is geweest, want het is seker, dat den baillu veeltyts ging te Gent, ende sijn proces van sijn wijf hingh te Mechelen, soo dat ic noeyt heb connen hooren wat hij te Gent anders heeft gedaen.)

Noch dien selven dagh een memorie gegeven van Joris ende Thomas Boreels lijfrenten aen Sr. Doedens die door een vrient tot Cortryck daer na exactelyck sal laten soecken. Ooc heb ic dien selven dagh becomen extract voor Schepenen van den Gedeelen gepasseert van Peronne Senescal Ruffelaers Boreels wijf, ende Joris en Marie Boreel scheydinge van goederen ende haer accort, beyde geschreven in parcquement met het segel vande stadt daeraen.

Op den 28. dito heb ic wesen vernemen nadie persoon, die de oude leenboucken heeft vaat leenhof van Nevele ende hetselve gevonden, int welcke staet fo. XLIX, dat Joris Boreel hout het leen te Nevele, groot 21 bunderen, waerbij noch gaet 19 bunderen allodiael lant gebeten het goet Ter Borch, welcken goede door dito Joris Boreel verallieneert is uyt de famille aende famille Quarré (die sij mijn seyden Edeluyden te sijn int landt van Luyck woonachtig, daer het jegeowoordig noch in is, doch is met twee hondert gulden sjaers beschaert waer door het nu staet om binnen corten tijt bij decreet vercocht te worden.)

Noch gevonden, dat Ruffelaer Boreels huys opde Hoogpoorte bij den cleynen Sickele een leen was gehouden vanden Ouderburp tot Gent, waerdoor blijckt bij extract uyt het leenboeck folio XIV verso, dat Jacob Boreel fs. Jooris dnt leen hout ende wort door hem verallieneert, ROO dat dit huys is geweest aen Ruffelaer, aen Jooris fs. Ruffelaerts ende aen Jacob fs. Joris Boreel, ende staet te geloven, dat dit huys noch aen Ruffelaerts susd. vader ofte moeder is geweest volgens den text van Ruffelaerts scheydinge ooc volgens d'extracten becomen uyt het rycke Clnre clooster vande vrouwe abdesse.

Noch met mijn heer van Heurne gesproocken volgens geschrift hier annex ende heb daer antwoort op gecregen gelijck in margine vant selfde papier.

Opden 30 dito geweest met den heer Van Hoorn, secretaris vander keure binnen dese stadt Gent inden croch vande Rercke van St. Baefs ende St. Jan, die den sarck van Ruffelaert Boreel ende Peronne de Senescale visiteerden ende wel naw besach (sijnde een seer punctueel man), ende weder op het Raedt huys gekeert sijnde heeft de twee gemaeckte figure, die in alles seer correct met de sarck over een comen, doen passeren gelijck die banck vander keure gewoon is te doen ende heeft de selve onderteeckent, mijn voorsekerende dat op dier gelijcke passeeringe alle hoven vande justitie ende andere vollen geloof daer aen geven, Alsmede heeft gecollationneert de twee parcquementen daer ic de wapens (die tot mijn heer van Heurnes gevonden heb) op hadt laten schilderen jegens 't origine1 boeck met wapenen ende de geslacht register van de Stelants de welcke hij mede in forme als boven heeft laten passeeren ende geteeckent.

Den clercq ter Griffie vanden Gedeelen binnen Gendt, die door mijn last alle boecken Gedeelen na sal sien, is genaemt Guilleaume Moreau.

Noch gesproocken met M. le Roy daer mijn vader voor desen al mede gecorrespondeert heeft, seyde hij eenige alliantien van Boreel met de Ruffelaerts gesien hadt ende sulcx mij soude senden ofte veel eer naer Parijs. Seyde mede, dat aent lant van Cruyninge in 't Eylandt van ter Goes de heerlycheyt van Nieulant te coop was met 1000 gem. landts; merende men sou die voor een pondt Groot het gemet hebben de heerlycheyt binnen; ic toonde hem, dat sulcx te veel was voor water en bij consequentie maer wint. Hij seyde daer over aen mijn vader tot Parijs geschreven te hebben. Ende sneet starck op van sijne kennisse in wapenen dat niemant sijns gelijck was; dat duysent soorten van wapenen hadt soo dat de luyden naer haer apetyt wel daer mede accomodeerden. Vorders seyde dat de Hr. Veth ende drie andere 800 gem. souden gaen dycken in westenrycke Schorre (?). Wanneer de afbeeldingh van Ruffelaer Boreel ende Pieronne de Senescale gracht sacht. dien ic hadt doen maken, ende voor die vande keure tot Gent doen passeren, FOO seyde hij M. le Roy, dat is treffelijck die in die oude tijt nu twee hondert iaer geleden haer voorouders soo begraven leggen sijn nu al princen en daer sijn wel princen die wel wilden datse sulck een heerlijck document hadden.

Opden 31 ben ic van Gent gegaen naer Brugge, alwaer ic met M. Lotijns heb gesproocken, die niet nieus badt gevonden spreeckende altijt seer veel van sijne menigvuldige occupatien, soo dat ic niet veel van hem meer verwachte. heeft evenwel aengenomen bij occasie yets rencontrerende, dat alles sal aenteeckenen ende mijn toesenden.

Item soo hebbe gesproocken met den heer Cortekine die onse brieven sach, ende seyde de selve goet te sijn, ende dat wij gelt souden ontfangen soo haest de Staten gelt sullen fourneren, ende dat het daer alleenlijck aen hapert.

In mijn logement gesproocken genaemt de heer Tanton, Heere van Noorcourt, woonende op het lant heeren hot buyten Antwerpen nopende de gelegentheyt vande frontieren ende hoe dat de landen aldaer geruineert sijn, seyde datter seer groote avantagien waren te doen int Westquartier van Vlaenderen, dat veele luyden verobligeert sijn door noot haer goet te vercoopen tot seer laeghe prijs, dat men nu een jaer geleden voor 6, 8 ende 10 pont een gemet lants conde coopen bij meenighte, dat in tijden van vrede 40 en 50 pont Vls. gelt, ende 1 jaer geeft 10, 11 en 12 gl. dat men noch die landen omde helft vande waerde heeft voor 20 tgem. voorn. dat het noch tijt is *om* groote profyten te doen, maer dat men sich moet haesten, dat den Baron van Auwegem woonende tot Beveren veel goets daer hadt, dat seer om gelt verlegen was en om content gelt seer goet coop soude geven, soo dat met die man wel wat te doen soude sijn tot groote avantage ende dat boven dien duysenden gemeeten in die quartieren te coop waren waer van de beste landen leggen bij Dixmuyden, Furne, Wijnonbergen (?) ende daer omtrent ooc bij St.. Omer.

Met juffrow Colve gesproocken die seyde dat Lodewyck Eggelinck was gefailleert, dat na sijn doot sijn vrouwe in groote armoede hadt geleeft soo dat daer niets te verwachten is.

De Camer tot Brugge daer de partagen geschieden wort geheeten vande oppervoogden, soo dat men sirh daer aen moet adresseren als men yets daer soude willen laten soecken.

Tot Sluys heb ic wesen sien na onse lieve Vrouws kercke die geheel wech is sijnde maer een stuck muyrs blijven staen ende de rest is alle wey daer de koeyen daghelycx loopen gras eeten, ooc sijnder geen boecken nochte eenige bewijsen van die kerck te vinden. Int St. Jans kercke is ooc niet te vinden van doop ofte andere boecken geduyrende den tijt vande papen, doch is de kerck in goede stant inde welcke sijn drie tombes vande Baenste, waer van d' eene is van Antheunis de Baenst fs. mher Antheunis heere van Santvelde, op welcke alle drie eenen Justus de Bijls pretendeert ende heeft al eenige van sijn kinderen int gracht van Anthennis de Baenst begraven. Ooc heb ic op het Stadts huys van Sluys wesen soecken of daer eenige passeringen waren te vinden doch heb niets gevonden vande naem vande Boreels. Maer wel heb gevonden, dat Jooris Scheutioc vooght was gebleven van eenige wesen.

Op den 5 September ben ic weder van Sluys gekeert op Brugge, alwaer M. Lotyns mijn seyde niets naerders gevonden te hebben, soo dat ic op den 6. dito naer Gent ben gegaen alwaer Guilleaume Moreau mijn seyde gevonden te hebben een passeriuge voor Schepenen van Gedeelen van joncvrouwe Cathelioe Boreels hauderigghe bleven achter Justinus de Kemele fo. v. 1487, 19 September ende alsoo indie passerioge niets staet dat eenig licht can geven aende familie van Boreel, soo heb ic daer geen copie van laten maken ende maer allen de folio geremarqueert om sich da-r van te connen dienen als men wil. Noch hadt dito clercq Guillaume Moreau gevonden, dat na datum hier boven geseyde joncvrouwe Cathelyne Boreel voor Schepenen van Gedeelen was geconpareert ende dat Jacob Boreel haer broeder, ende Boudewyn van Steelant waren borghen gebleven voor dito joncvrouw Cathelyne nopende d'executie vande voorn. passeringe als hauderigghe achter Justinus de Kemele gebleven, ende seggen die hem sulcx verstaen, dat het ordinaris te Gendt de broeders, ooms ofte naeste neven sijn die borge blijven, soo dat sij luyden concludeerden, dat Boudewyn van Steelandt getront moet geweest sijn met Catheline Boreels moetie ofte naer nichte, welck laetste aparents is volgens de scbeydinghe van Ruffelaert Boreels boedel.

Noch tot Gent gesproocken den heer De Marais, broeder vanden heer van Enghien zalr. ende ter loops gesien sijn pampieren, doch niets gevonden vande Boreels; heeft belooft hem iets daervan voorcomende het M. Doedens ter handt te stellen.

Ic hebbe last gegeven aen dito Guilleaame Moreau dat hij bij die vander keure wil vernemen of daer niet een proces gehangen heeft tusschen een clooster ende de Boreels noopende het maken van eenig goet ende soo het dner niet vint dat voor den Raedt van Vlaenderen soude willen laten soeckeu ende hem belooft soo hij het vinden can dst ic hem met twee pistolen sal vereeren. Die ten Griffie van Gedeelen seggen, dat over vijftigh ende wat meer jaren ge r vrouwe op haer registers den tytel van joncvrou gegeven wiert als die een Edelmans dochter was ende aen burgerls vrouwen ofte dochters werde niets als den doop nem en de toeuaem geset ende de dochters vande Boreel worden in alle gevonden passeringen jonckvrou gequalificeert. Inde selve griffie sijn donrgesocht de registers van 1403 tot 1497 eude van 3518 tot 1515, daer in niets is gevonden.

Ik geloof, dat hierbij aan het doel, waarmede dit artikel geschreven is, voldoende is benntwoord. Men weet nu ongeveer, wie Ruffelaert Boureel was, en welke paden in vroeger en later jaren bewandeld zijn, om hem op te sporen. Mogelijkerwijs geeft dit aanleiding tot nieuwe vondsten. Voor het oogenblik echter kunnen wij tevreden zijn met het behaalde resultaat, door het-

welk aan de filiatie Ruffelaert-Joris-Jacob, in den zin van de door Jonkheer Dr. W. A. Beelaerts van Blokland gestelde vraag, het waarmerk der echtheid wordt gehecht.

Genealogie van het geslacht Baerdt of Baarda,

door Dr. A. L. Heerma van Voss en D. D. Osinga.

(Vervolg van XLVIII, 53.)

A VII. Helle *Folperts Baarda.* Hij huwt Marssum 22 April 1731 Trijntje Jansdr., e.l. Meaaldam.

Uit dit huwelijk:

1. *Folpert Hettes Baarda,* volgt A VIII.
2. *Antje Hettedr. Baarda,* volgt A VIII*bis*.
3. *Sjucke Hettedr. Baarda. Zij* huwt Romke Klases, e.l. Tjerkwerd 1778.

Wellicht 4. *Trijntie Hettedr.* Zij leeft te Menaldum 1749.

A VII*bis*. *Frans Folperts Baarda,* te Arum 1749. Hij huwt. 1° Menaldum 8 Mei 1731 Doutzen Haringsdr., e.l. aldaar 1734; 2° Menaldum Oct. 1740 Grietje Sakedr., e.l. huislieden Arum 1741, 1746.

Uit het eerste huwelijk:

1. Sj *nckien Fransdr. Baarda*, geb. Menaldum 4 Mei 1732.
2. *Tietske Fransdr. Baarda,* geb. Menaldum 23 Mei 1734.
3. *Rinske Fransdr. Baarda,* geb. Menaldum 12 Mei 1737.

Wellicht uit het tweede huwelijk:

4. *Folpert Fransen Baarda*, te Dedgum 1778, te Tjerkwerd 1783, 1792. (Hij is vermoedelijk identiek met Folkert [18]) Fransen Baarde, overl. Tjerkwerd 6 Juni 1816, oud 76 jaar).
6. *Doukjen Fransdr. Baardn.* Zij huwt Jan Sybrens; e.l. Dronrijp 1783.

A VII*ter*. *Sipke Beerns Baerdt, te* Slappeterp 1722, 1726, te Boxum 1729, 1731, te Beetgum 1732. Hij huwt 1° Beetgum 29 Jan. 1713 Tjaltje Ypedr. Tolsma, van Marssum, e. 1. Beetgum 1714, Slappeterp 1724; 2° tusschen 1729 en '31 Antie Gerritsdr., wed. van Pieter Jacobs Heslinga.

Uit het eerste huwelijk:

1. *Riemer Sipkes Baerdt,* ged. Slappeterp 13 Juni 1717.
2. *Doecke Sipkedr. Baerdt,* ged. Slappeterp 22 Oct. 1719.
3. *Bernardus Sipkes Baerdt,* ged. Slappeterp 26 Mei 1722. Hij leeft 1726.

A VII*quater*. *Hette Pieters Baar.* Hij huwt Joure 23 Apr. 17 18 *Richtje Tjebbedr.,* dr. van Tjebbe Jans en Yts Gerkedr.

Uit dit huwelijk:

1. *Jeltje Hettedr. Baerdt,* ged. Joure 23 Mrt 1719.
2. *Jan Hettes Baerdt*, ged. Joure 7 Dec. 1721.
3. *Jan Hettes Baerdt,* ged. Joure 14 Mrt 1723.
4. *Jeltien Hetledr. Baerdt,* ged. Joure 14 Apr. 1726. Zij leeft 1744.
6. *Jédske Hettedr. Baerdt*, geb./ged. Joure 8/10 Aug. 1727. Zij leeft 1744.

[18]) De namen Folpert en Folkert worden in dien tijd vaak verward.

6. ***Tjebbe Hettes Baerdt,*** ged. Joure *31* Oct. *1728.*
7. ***Helena Hettedr. Baerdt,*** ged. Joure *26* Febr. 1730.

A VII *quinquies.* ***Johannes Pieters Baar(dt),*** ged. Leeuwarden 10 Mrt 1693, executeur van Haskerland, ontvanger te Oudehaske 1726. Hij huwt Joure 19 Oct. 1761 Sjertje Johannesdr. Gerokema, van Dongjum; zij als weduwe met attest. van Joure naar Dongjum Oct. 1727, overl. vóór 21 Jan 1734. Zij hertrouwt Franeker 4 Dec. 1731 Schelte Fransen Popta, vroedsman aldaar.

Uit dit huwelijk:

1. Jacob ***Johannesz. Baerdt,*** volgt A VIII *ter.*
2. ***Pieter Johannesz. Baerdt,*** ged. Joure 17 Feb. 1724.
3. ***Pieter Johannesz. Baerdt,*** ged. Joure 27 Jan. 1726, overl. vóór 21 Jan. 1734.

A VIII. ***Folpert Hettes Baarda,*** geb. Marssum 27 Nov. 1736; te Menaldum 1778, 1783; overl. Menaldum 23 Aug. 1809. Hij huwt Menaldum 26 Juni 1769 Grietje Pietersdr.

Uit dit huwelijk:

1. ***Antje Eolpertsdr. Baarda,*** geb. Menaldum, overl. Marssum 31 Juli 1839, oud 70 jaar, Zij huwt Marssum 13 Mei 1798 Rinze Jans de Wal.
2. ***Hette Folperts Baarda,*** volgt A 1X.
3. ***Trijntje Folpertsdr. Bnarda. Zij*** huwt Menaldum 16 Mei 1808 Bauke Sibrandusz. Metz aldaar.
4. ***Pieter Folperts Baarda,*** volgt A IX *bis.*
6. ***Renske Folpertsdr. Baarda,*** geb. Menaldum, overl. Schingen 10 Feb. 1837, oud 66 jaar. Zij huwt Dronrijp 12 Mei 1801 Dirk Foppes de Swart, arbeider te Schingen 1837; e. 1. Berlikum 1812.

A VIII ***bis. Antje Hettedr. Baarda,*** overl. Menaldum 26 Sept. 1824, oud 90 jaar. Zij huwt Joeke Pytters; e. 1. Menaldum 1778, 1792.

Uit dit huwelijk:

1. ***Pieter Joekes Baarda,*** volgt A *IXter.*
2. ***Trijntie Joekedr. Baarda.*** Zij huwt Menaldum 7 Feb. 1796 Jouke Douwes Douma.

A VIII*ter*. ***Jacob Johannesz. Baerdt,*** ged. Joure 2 Aug. 1722, apotheker en vroedsman te Franeker, lidm. aldaar 1766, overl. vóór 1'7 Juli 1769. Hij huwt 1° Franeker 2 Juli 1747 Sara van Oldemark, van Haarlem; 2° Franeker 20 Aug. 1762 Claeske Arjensdr.

Uit het eerste huwelijk:

1. Sara ***Jacobsdr. Baerdt,*** ged. Franeker 19 Sept. 1761, overl. vóór 17 Juli 1769.
2. ***Johannes Jacobs Baerdt,*** ged. Franeker 19 Sept. 1761.

Uit het tweede huwelijk:

3. ***Sjertje Jacobsdr. Baerdt,*** ged. Franeker 6 Dec. 1762. Zij leeft 1769.
4. ***Janneke Jacobsdr. Baerdt,*** ged. Franeker 9 Juni 1704. Zij huwt Harlingen 21 Sept. 1783 Luitje Wybrens; e.l. Harlingen 1793.
6. ***Johannes Jacobs Baerdt,*** ged. Franeker 6 Apr. 1766.
6. ***Johannes Jacobs Baerdt,*** ged. Franeker 7 Sept. 1760.
7. ***Johanna Jacobsdr. Baerdt,*** ged. Franeker 4 Aug. 1766. Zij huwt Heerenveen 12 Mei 1793 Evert Claases Schotanus.
8. ***Johannes Jacobs Baerdt,*** ged. Franeker 16 Mrt. 1767. Hij leeft in 1769.

A IX. ***Hette Folperts Baarda,*** geb. Menaldum 17 Mrt. 1771, gardenier aldaar. Hij huwt 1° Menaldum 17 Mei 1801 Bauckje Johannesdr., dr. v. Johannes Eelties en Joukie Sapedr., overl. Menaldum 22 Mei 1814, oud 34 jaar; 2° Menaldum 29 Aug. 1819 Saakje Fokkedr. van der Ploeg, dienstbode aldaar, dr. v. Fokke Idses *en* Lysbeth Doededr., geb./ged. Marssum 16 Feb./16 Mrt. 1794.

Uit het eerste huwelijk:

1. ***Folpert Hettes Baarda,*** geb. Menaldum 14 Mei 1802.
2. ***Folpert Hettes Baarda,*** geb. Menaldum 4 Dec. 1803, overl. Leeuwarden 24 Apr. 1836, sergeant b./h. 2de bataljon 1ste afd. v./d. Friesche Schutterij.
3. ***Joukje Hettedr. Baarda,*** geb./ged. Menaldum 3 Jan./1 Feb. 1807, overl. aldaar 16 Feb. 1833. Zij huwt Menaldumadeel 26 Mei 1830 Jan Jans Althuis, schipper te Menaldum, zn. v. Jan Hanses Althuis en Akke Jansdr. Veenstra, geb./ged. Menaldum 24 Apr./15 Mei 1796, overl. aldaar 29 Juni 1837. Hij hertrouwt Trijntje Klazedr. Bosma.
4. ***Grietje Hettedr. Baarda,*** geb. Menaldum 31 Aug. 1810.
6. ***Eelkje Hettedr. Baarda,*** geb. Menaldnm 24 Apr. 1814, overl. aldaar 28 Sept. 1814.

Uit het tweede huwelijk:

6. ***Eokke Hettes Baarda,*** volgt A X.
7. ***Elisa Hettes Baarda,*** geb. Menáldum 2 Juni 1822. Hij huwt Jitske van der Meulen.
8. ***Baukje Hettedr. Baarda,*** geb. Menaldum 28 Apr. 1826.
9. ***Trijntje Hettedr. Baarda,*** geb. Menaldum 12 Apr. 1829.

A IX*bis*. ***Pieter Folperts Baarda,*** geb 1783 of '84, gardenier te Menaldum 1814, 1830, veldwachter te Dronrijp 1836, 1837. Hij huwt Menaldum 23 Apr. 1814 Wompkje Faber, dr. v. Symon Klases Faber en Janke Folkertsdr. Stedehouder, geb. Schingen 1789 of '90, overl. Menaldum 31 Aug. 1830.

Uit dit huwelijk:

1. ***Janke Pietersdr. Baarda,*** geb. Menaldum 11 Mrt 1816, overl. aldaar 7 Juni 1821.
2. ***Grietje Pietersdr. Baarda,*** geb. Menaldum 4 Apr. 1821.
3. ***Janke Pietersdr. Baarda,*** geb. Menaldum 7 Oct. 1823.
4. Symen ***Pieters Baarda,*** geb. Menaldum 20 Nov. 1826.

A *IXter.* ***Pieter Joekes Baarda,*** schipper te Menaldum. Hij huwt 1° aldaar 8 Jan. 1792 Rixtje Hoitedr., overl. Menaldum 20 Aug. 1801; 2° Menaldum 22 Mrt 1807 Nieske Jansdr., dr. v. Jan Gerrits en Sytske Meindertsdr., geb./ged. Stiens 18 Feb./ 18 Mrt 1770, overl. Menaldum 2 Jan. 1840.

Uit het eerste huwelijk:

1. ***Joeke** Pieters* Baarda, geb. Menaldum 21 Sept. 1792.
2. *Sytske Pietersdr.* ***Baarda,*** geb./ged. Menaldum 2/26 Oct. 1794, dienstbode te Marssum. Zij huwt Menaldumadeel 20 Nov. 1822 Johannes Oeges Spoelstra, weversknecht te Marssum, zn. v. Oege Johannesz. en Antje Jaspersdr., geb./ged. Marssum 26 Juli/11 Aug. 1799.
3. ***Joeke Piefers Baarda,*** geb./ged. Menaldum 26 Nov. 1796/1 Jan. 1797, slagersknecht te Marssum. Hu huwt Menaldumadeel 11 Apr. 1821 Jetske Willemsdr. Feenstra, dr. van Willem Wytzes en Eelkjen Douwedr., geb./ged. Boxum 2 Mrt/9 Apr. 1784.
4. *Hoite Pieters* ***Baarda,*** geb Menaldum 6 Jan. 1799, schippersknecht. Hij huwt Leeuwarden 18 Mei 1823 Elisabeth v. d. Veen, dr. van Roelf Klaasen v. d. Veen te Groningen en Grietje Hendriksdr., geb. Leeuwarden 1778 of '79, wed. van Jan Jelles v. d. Veer.
6. *Hette Pieters Baarda,* volgt A X ***bis.***

Uit het tweede huwelijk:

6. ***Jan** Pieters* **Baarda,** volgt A X ***ter.***
7. ***Anne** Pieters* **Baarda,** geb. Menaldum 9 Juli 1812.

A X. ***Fokke** Hettes Baarda,* geb. Menaldum 5 Jan. 1820. Hij huwt 1° Grietje Ndr. N., 2° Trijntje Keuning (?), wed. van Meine Baukes van Dijk.

Uit het eerste huwelijk:

1. N. ***Eokkedr. Baarda.***
2. *N. Fokkedr.* ***Baarda.***
3. ***Hette Fokkes Baarda,*** geb. 1849; overl. Menaldum *27* Juni 1929. Hij huwt 12 Mei 1872 Antje Sdr. van der Wey.
4. ***Folpert Foklces Baarda,*** volgt A XI.

A X*bis.* ***Hette** Pieters* **Baarda,** geb. Menaldum 13 Nov. 1801, schippersknecht. Hij huwt Leeuwarden 26 Apr. 1829 Antje Hoekstra, dr. v. Boite Sipkes Hoekstra en Tjitske Aukedr., geb. Veenwouden 1787 of '88.

Uit dit huwelijk o. a:

Pieter Hettes Baarda, geb. Leeuwarden 7 Apr. 1832

en wellicht verder nakroost.

A X*ter.* ***Jan** Pieters* **Baarda,** geb. Sneek 8 Jan. 1809, schipper te Menaldum. Hij huwt Menaldumadeel 26 Jan. 1837 Sieuke Douma, dr. v. Jouke Douwes Douma en Trijntje Joekedr. Baarda (A. VIII ***bis*** 2), geb. Menaldum 28 Juni 1816.

Uit dit huwelijk:

1. *Nieske Jansdr.* ***Baarda,*** geb. Menaldum 15 Apr. 1837. Zij huwt Jan Jacobs Kok.
2. ***Jouke Jans Baarda,*** volgt A XI bis.
3. ***Pieter Jans** Baarda,* volgt A XI ***ter.***
4. ***Joeke Jans** Baarda,* volgt A ***XIquater.***
6. ***Hette Jans** Baarda,* overl. Heeg 1963. Hij huwt N. Klazedr. Westhoven.
6. N. *Jansdr. Baarda.* Zij huwt Eelke N.
7. ***Jelte Jans Baarda,*** volgt A XI*quinquies.*

A ***XT. Folpert Fokkes Baarda.*** Hij huwt Jacoba Ndr. van Loon.

Uit dit huwelijk:

1. ***Aaltje Folpertsdr. Baarda.***
2. ***Grietje Folpertsdr. Baarda.***
3. ***Fokke** Folperts* **Baarda.**

Voorts nog 3 ***kinderen.***

A XI ***bis. Jouke** Jans* **Baarda,** geb. Menaldum 3 Aug. 1839. Hij huwt Antje Wierdsdr. Wierdsma.

Uit dit huwelijk:

1. ***Klaske** Joukedr. Baarda. **Zij*** huwt Pier Johannesz. Haitsma.
2. ***Jan** Joukes* **Baarda,** volgt A XII.
3. ***Wierd** Joukes Baarda,* volgt A XII ***bis.***
4. ***Pieter** Joukes* **Baarda,** volgt A XII*ter.*
6. ***Joeke Joukes** Baarda,* volgt A XII*quater.*

A XI*ter.* ***Pieter Jans Baarda,*** geb. Menaldum 1 Jan. 1842. Hij huwt Klaske Pieters Swart.

Uit dit huwelijk:

***Jan** Pieters* Bnarda, volgt A XII*quinquies.*

A XI*quater.* ***Joeke Jam Baarda.*** Hij huwt Klaske Bavius.

Uit dit huwelijk:

1. ***Jan Joekes Baarda.*** Hij huwt N.N.
2. ***Lucretia Joekedr. Baarda.***

A XI*quinquies.* ***Jelle Jans Baarda.*** Hij huwt N.N.

Uit dit huwelijk:

1. ***Jan Jelles Baarda,*** vertr. naar N. Amerika.
2. ***Afke Jelledr. Baarda. Zij*** huwt Minne Harmens Dykstra, wedr. van Grietje de Swart.

A XII. ***Jan Joukes Baarda.*** Hij huwt Sybetje Rintjedr. Terpstra.

Uit dit huwelijk:

1. ***Jouke Jans Baarda.***
2. ***Rientje Jans Baarda.*** Hij huwt N. Gerritsdr. N.

Verder nog 6 ***kinderen.***

A XII*bis.* ***Wierd Joukes Baarda.*** Hij huwt N.N.

Uit dit huwelijk:

Kinderen.

A XII*ter.* ***Pieter** Joukes* **Baarda.** Hij huwt N.N.

Uit dit huwelijk:

Kinderen.

A XII*quater.* ***Joeke Joukes Baarda.*** Hij huwt Aaltje Ydedr. Tamminga.

Uit dit huwelijk:

Kinderen.

A XII*quinquies.* ***Jan Pieters Baarda.*** Hij huwt M. Aebedr. Braaksma.

Uit dit huwelijk:

1. ***Akke** Jansdr.* **Baarda,** geb. 1906 of ***'07,*** overl. Menaldum 23 Nov. 1924.
2. ***Pieter Jans Baarda.***
3. ***Klaske** (?) Jansdr. Baarda.*
4. ***Aebe Jans Baarda.***

B II. ***Syuerdt Tiettes** (Baerdt), 1646.* Volmacht v./d. Vijfd. Zeedijken 1604, volm. van Menaldumadeel 1559, volm. van Marssum 1671; hij leeft 1672. Hij huwt Eelck N.; el. Marssum 1663.

Uit dit huwelijk:

1. wellicht ***Sake Baard,*** kinderloos overl. vóór 23

Juni 1602. Een zijner erfgenamen is Popck *Sakedr.* Rinia. (Stambk.: Rinia gen. III).

2. *Wybe Sjoerds Baerdt*, volgt B III.
3. *Rienck Sjoerds Baerdt,* volgt B III*bis*.
4. *Hobbe Sjoerds Baerdt,* volgt B III*ter*.
6. *Tiette Sjoerds Baerdt,* volgt B III*quater*.
6. *Sybrant Sjoerds Baerdt,* volgt B III*quinquies*.
7. *Doede Sjoerds Baerdt,* volgf B III*sexies*.
8. *Offke Sjoerds Baerdt,* volgt B III*septies*.
9. *Sipke Sjoerds Baerdt,* volgt B III*octies*.

B 111. *Wybe* Sjoerds *Baerdt,* gezworen klerk te **Leeuwarden** 1664, 1666. Hij huwt **Trijn** N. Zij **weduwe** 12 Dec. **1579.**

Uit dit huwelijk:

1. wellicht *Hobbe Wybes Baerdt,* die de vader kan zijn van *Wybe Baerdt,* vaandrig i./d. comp. van **Heemstra** 24 Juli 1629.

2. *Jelck Wybedr. Baerdt.* Zij huwt Tzaerdt Tzaerdtsz., **e.l. Nijelamer** 1679.

3. wellicht *Syuerd Baerdt,* vaandrig 26 Juni 1603, luitnt. 6 Feb. 1606, **1629,** overl. vóór 29 Juli 1637.

En meer kinderen ; zij leven 1679.

B III*bis*. *Rienck Sjoerds Baerdt,* volm. van **Wonseradeel** 1679, 1686; te Arum 1681, 1684. Hij huwt 1° N. N. 2° na 1666 Rientje Douma van Oenema, wed. van Pier Harmens van Sytzama, dr. v. **Douwe** Ulckes Douma v. Oenema en **Jel** Hesselsdr. van Jongama [19]) ; e.l. 1668.

Uit het eerste **huwelijk:**

1. *Idtje Riencksdr. Baerdt,* geb. 1663 of '64; te Harlingen 1695, testeert 28 Juli 1612. Zij huwt 1° Pier van Sytzama, te **Arum,** zn. v. Pier Harmens van Sytzama en Rientje Douwedr. Douma v. Oenema, overl. vóór 1687; 2° Pybe Martens te Jorwerd, **e.l. 1605;** 3" 1608 (huw. voorw. 9 Mrt.) **Douwe Hommes Beyma,** burgemr. van Harlingen, **e.l.** 1616; hij overl. vóór **1626.**

Uit het tweede **huwelijk:**

2. *Ulcke Riencks Baerdt,* volgt B IV.

B III*ter*. Mr. *Hobbe Sjoerds Baerdl.* Hij wordt burger te Franeker 1668, is gezworen gemeensman **aldaar** 1667, 1679, **secr.** van Franekeradeel 1669-1672, **secr.** van Harlingen 1680, 1683, griffier van den Hove van Friesland 1586-1691; overl. Marssum 9 Juni 1691 en begr. aldaar. Hij huwt 1° Hintke Hinnedr., **e.l.** Franeker 1662, **1563;** zij overl. vóór 19 Juli 1676; 2° Lysbeth Delphii, dr. v. d. **secr.** van Franeker **Dirck** Gorrits van Delft en N. N., overl. vóór 23 Nov. 1686; 3° Ida Swijns, dr. v. Jelte Andriesz. **Swijns** en N. N., wed. van Oene Rynttbies 9 Dec. 1683; **e.l.** 1686, 1687; **zij** overl. **vóór 1605.** Zij hertrouwt **Georgius Godefridi,** Raadl i./d. Hove v. Friesl. **1582,** 1688, wedr. van **Trijn** van **Beyma** [20]); hij overl. **vóór** 1698.

Uit het eerste huwelijk:

1. *Sjoerd Hobbes Bnerdt,* **1696,** 1614, **contrarolleur** der conv. en licent. te Makkum 1606. Hij **huwt** 1° **Marij** Reinersdr., **e.l.** 1696; 2° Anna **Eel**ckedr., **e.l.** Makkum **1602; 3° Tjal** Watzedr., **e.l.** Makkum 1609, 1611; **zij** weduwe 18 Apr. 1629, **overl.** vóór 22 Dec. 1631. Zij **hertr.** Fedde **Tasen** Lasawouts.

2. *Hendrik Hobbes Baerdt,* volgt B IV*bis*.

Uit het tweede huwelijk:

3. *Dirck Hobbes Baerdt* volgt B IV*ter*.

B III*quater*. *Tiette Sjoerds Baerdt,* volm. van **Wierum**erhemrik en kerkvoogd te **Wierum** 1680, volm. van **Oostergo** 1681. **Hij** huwt **Marij** Audriesdr. **Minnema, e.l.** overl. vóór 3 Apr. **1582.**

Uit dit huwelijk :

Jeltze Tiettes Baerdt, onder voogdij van Tiette Folperts Baerdt (A 111) en Sybe Fransen Baerdt (C III bis) 1692, te Leeuwarden 1602, 1624. Hij verkoopt o.a. Baerda-zathe te **Wierum** 1623; waarschijnlijk ongehuwd overleden.

B III*quinquies*. *Mr. Sybrant Sjoerds Baerdt* (= Syberen Baerdt te Arum **1582?), advoc. v./d.** Hove v. **Friesl.,** leeft **23** Feb. 1691. **Hij** huwt 1683 (huw. voorw. 24 **Aug.**) Tiedcke Froma, **e.l.** 1690. Zij hertr. vóór 21 Nov. 1693 Jan Hooch (of **Hoeck),** luit. i./d. comp. van Jan **Sageman** 23 Apr. 1602, overl. vóór 26 Apr. 1616.

Uit dit huwelijk:

1. *Eelckien Sybrandtsdr. Baerdt,* volgt B IV*quater*.
2. *Ydtie Sybrantsdr. Bnerdt,* wordt lidm. te Leeuwarden 23 Feb. 1606, **testeert** 8 Mrt. 1663, overl. vóór 2 Apr. 1654. Zij huwt 1° Leeuwarden 11 Juni 1606 Jan Siurts **Bruyn,** wedr. van N.N. te Coevorden; 2° na 1614 Lammert **Warners,** wedr. van **Lysbet** Jansdr., zoutzieder en burgerhopman te Harlingen, **e.l.** aldaar 1637. **Hij** overl. vóór 1646.
3. *Oedtie Sybrantsdr. Baerdt,* volgt B IV*quinquies*.

B III*sexies*. *Doede Sjoerds Baerdt, 1673,* te Arum 30 Mei 1679. Hij huwt **Pytrick** N, Zij weduwe 18 Apr. 1681, testeert 24 Apr. 1692.

Uit dit huwelijk:

1. *Sybrant Doedes Bnerdt,* volgt B IV*sexies*.
2. *Yda Doededr. Baerdt,* geb. 1671 of '72, overl. vóór 1 Juni 1613. Zij huwt Frans Martens Kyll, 1616, overl. 1618; **e.l.** te Leeuwarden 1693, Harlingen 1694, 3 Jan. 1613.
3. *Elcke Doededr. Baerdt,* „**buitenslands**" overl. 24 Apr. 1692. Zij huwt Gerrit Gerbens ; **hij** leeft 1694, 1696.

B III*septies*. Mr. *Offke Sjoerds Baerdt,* geb. omstreeks 1630, **secr.** van West-Dongeradeel 1660, 1676. **Hij** huwt **Trijn** van Offenhuysen, dr. v. Hans **Douwes** van Offenhuysen en **Auck Fernya, overl.** vóór 4 Apr. 1676 [21]); **e.l.** 1660, 1563.

Uit dit huwelijk:

1. *Ham Offkes Baerdt, 1666,* overl. **vóór** 7 Juli 1676.

Wellicht uit een tweede huwelijk:

2. *Luts Offkedr. Baerdt (vgl.* echter onder I 4). Zij leeft 1696.

[19]) Vgl. Stambk. op Douma **v. O.** gen. V, waar „**Rintscke**"'s tweed e huwelijk niet vermeld wordt.

[20]) Vgl. Stambk. op **Beyma** gen. **VI.**

[21]) Niet vermeld in Stambk. Offenhuiaen gen. **II.**

B III*octies. Sipke Sjoerds Baerdt, 1672, te* Leeuwarden 1681, 1690. Hij huwt vermoedelijk Tet Jetzedr., e.l. 1686.

Uit dit huwelijk:

Sjoerd ***Sipkes Baerdt,*** te Sneek 1696, 1654(?); (te Leeuwarden 1606?).

B IV. *Ulcke Riencks Baerdt,* te Arum 1688, 1689; overl. vóór 1692. Hij huwt Tietke Eysma, dr. v. Frans Jacobs (Eysma) en Pytrick Tymensdr., overl. vóór 1692.

Uit dit huwelijk :

1. ***Rienck Ulckes Baerdt,*** ongehuwd overl. vóór 23 Feb. 1697.
2. ***Frans Ulckes Baerdt,*** volgt B V.
3. ***Syuerdtke Ulckedr. Baerdt,*** geb. 1678 of '79, overl. vóór 1612. Zij huwt 1° vóór 23 Feb. 1697 Mr. Schelte Rispens, notaris te Witmarsum, zn. v. Siuerdt Rispens en Catarina van Aysma, overl. vóór 31 Mrt. 1604; 2° Bolsward 20 Mei 1607 Alle Teyes, van Ameland, wedr. van N. N.

B IV*bis. Hendrik Hobbes Baerdt*, pottebakker te Makkum, pachter der zoutaccijnzen 1693, contrarolleur te Coevorden 1620. Hij huwt Trijn Hendricksdr., e.l. Makkum 1693, Harlingen 1697, 1618, Elseoeur 1614, 1616, Coevorden 1620.

Uit dit huwelijk:

1. *Claes Hendriks Baerdt,* geb. vóór 1090; te Harlingen 1609, te Elseneur 1614, 1616.
2. ***Heintie Hendrik&. Baerdt,*** volgt B V*bis.*
3. ***Hobbe Hendriks Baerdt,*** B Vter.

B IV*ter. Dirck Hobbes (van) Baerdt,* te Leeuwarden 1692; grietman van Haskerland 1601—1615, Gedeput. Staat 1601, Gedeput. ter St. Gen. 1607, overl. 14 Juli 1616. Hij huwt Marij Clant, dr. v. Egbert Clant en Atke van Douma, overl. 10 Feb. 1613.

Uit dit huwelijk:

1. ***Elysabeth Dircksdr. van Baerdt,*** geb. 25 Mrt 1690, overl. 11 Nrt 1691.
2. ***Hobbe Dircks van Baerdt,*** volgt B ***Vquater.***
3. ***Elisabeth Dircksdr. van Bnerdt,*** geb. 1 Nov. 1693, overl. 14 Oct. 1636. Zij huwt 1° Poppe van Roorda, zn. v. Frederick van Roorda en Haringh Haringhsdr. van Andringa, overl. 21 Jan. 1616; 2° Leeuwarden 18 Dec. 1619 Rienck van Andringa, zn. v. Tjaerdt v. Andringa en Ael Bavesdr. v. Roorda.
4. ***Atke Dircksdr. van Baerdt,*** geb. *23* Dec. 1696, overl. 20 Juli 1602.

B IV*quater. Eelckien Sybrantsdr. Baerdt,* doopgetuige te IJlst 19 Juli 1646, overl. vóór 1653. Zij huwt Joure 16 Oct. 1603 Ds Tammerus Gerardi, zn. v. Gererdus Tammonis en N. N., predikant te Joure 1603-1605, te IJlst 1605—1644; eigenr. van Poutsma-zathe te Wierum, overl. IJlst 1'7 Juli 1644.

Uit dit huwelijk:

1. ***Titia Tammeri Baerdt,*** overl. Oosthem 16 Juni 1663. Zij huwt (3de procl. Leeuwarden 20 Feb. *1636)* Ds. Johannes Petri Bechius geb. Leeuwarden, predikant te Haskerhorne c.a. 1636—1640, te Oosthem 1640-1664, overl. aldaar 1 Dec. 1664.
2. ***Karstijnke Tammeri Baerdt*** (alias ***Poutsma),*** doopgetuige IJlst 26 Feb. 1643, weduwe 1676. Zij huwt IJlst 10 Juni 1648 Frans Andriesz. Jeniema, van Sneek, burgemr. van IJlst 1646, overl. vóór 24 Juni 1673; e.l. IJlst 11 Oct. 1673.
3. ***Oedtie Tammeri Baardt. Zij*** huwt Johannes Nicolaï, klerk v./d. Financ. van Friesl. te Leeuwarden 1664, klerk van Gedep. Staten v. Friesl. 1666 [23]; e.l. Leeuwarden 1664.
4. ***Jancke Tammeri Baerdt,*** doopgetuige IJlst 19 Juli 1610, lidm. te Franeker 1674. Zij huwt Ds. Antonius Petri, predikant te Jutrijp & Hommerts 1642-1649, te Britsum 1649-1672; overl. aldaar 1672.

B IV*quinquies. Oedtie Sybrantsdr. Baerdt,* wordt lidm. te Leeuwarden 23 Feb. 1606, overl. vóór 1663. Zij huwt Cornelis Melisz.

Uit dit huwelijk:

Sybrich Cornelisdr. Baerdt, 1664. Zij huwt Johannes Feitema, apotheker, overl. vóór 1663.

B IV*sexies. Sybrant Doedes Baerdt,* te Leeuwarden 1693, 1694, 1596. Hij huwt N.N.

Uit dit huwelijk:

Vermoedelijk *Petrus Sybrants Baerdt,* volgt B ***Vquinquies***

B V. *Frans Ulckes Baerdt,* geb. 1681 of '83, ontvanger te Arum 1604, 1620, overl. vóór 1618. Hij huwt Teth Banggama, dr. v. Oene Eelinghs en Jildu Feyckedr. ; zij hertrouwt Claes Tiettes Baerdt (A IV*quater*) en testeert 7 Apr. 1646.

Uit dit huwelijk:

1. ***Ulcke Eransen Baerdt,*** volgt B VI.
2. ***Tietske Fransdr. Baerdt,*** geb. 1601 of '02; lidm. Lutkewierum 1669, weduwe aldaar 1668, overl. vóór 1683. Zij huwt vóór 1622 Harmen Bockama [24], zn. v. Frans Harmens Bockama en Taets Sybrensdr., geb. 1595 of '96, overl. vóór 1669.
3. ***Babel Fransdr. Baerdt,*** leeft 1669. Zij huwt 1° Bolsward 17 Juli 1625 Tierck Hoytinga, te Schettens, zn. v. Syuerd Tijercks Hoytinga en Tialck Douwedr. Popma, overl. vóór 1640; 2° Bolsward (ondertr. Wommels 31 Jan. 1641) Lieuwe Hotses, e.l. 1646.

B Vbis. ***Heintie Hendrik&. Baerdt. Zij*** huwt mr. Meinert Eemes, organist te Harlingen, e.l. 1614, 1620, zij weduwe 1631.

Uit dit huwelijk:

wellicht een zoon: ***Eeme Meinerts Bnerdt,*** volgt B VI*bis.*

B Vter. ***Hobbe Hendriks Baerdt,*** 1614, 1618. Hij 'huwt N.N.

[22]) Een zoon uit dit huwelijk is ook: Da. Abraham Tammes *Poutsma,* geb. IJlst, predikant te Haskerdijken 1651-1664, te Haskerhorne 1664-1697.

[23]) Hij draagt dit ambt over aan zijn zoon Petrus Nicolay *Poutsma 8* Feb. 1671.

[24]) Portretten van dit echtpaar en hun kinderen zijn aanwezig in het Friesch Museum te Leeuwarden.

Uit dit huwelijk:

1. ***Hendrik Hobbes Baerdt,*** volgt B VI*ter*.

Wellicht 2. *Jan* ***Hobbes Baerdt,*** volgt B VI*quater*.

B ***Vquater. Hobbe Dircks van Baerdt,*** geb. 19 Mei 1691, stud. Franeker 21 Aug. 1610, grietman *van* Haskerland 1615—1650, volm. ten Landsdage, gecommitt. ter admiraliteit van Dokkum 1620, Gedeput. Staat 1638, 1653; Gedeput. ter St. Gen. 1650, curator Fran. acad. 1662-1665, overl. 11 Mei 1655. Hij huwt 1° Leeuwarden 17 Mrt. 1617 Apollonia van Vierssen, dr. v. Willem van Vierssen en Titia Godefridi, overl. 22 Juni 1630; 2° Joure 15 Mei 1642 Tintie van Bootsma, dr. v. Hessel v. Bootsma en Tintie van Idzaerda, overl. Joure 7 Oct. 1662.

Uit het eerste huwelijk:

1. Maria ***Hobbedr. van Baerdt,*** geb. ***6*** Mrt. 1618, overl. 11 Mrt. 1618.
2. ***Dirck Hobbes van Baerdt,*** volgt B ***VIquinquies.***
3. ***Egbert Hobbes van Baerdt,*** geb. ***22*** Juni 1621, overl. 6 Oct. 1623.
4. ***Tietke Hobbedr. van Baerdt,*** geb. 3 Juli 1623, overl. Amsterdam 4 Aug. 1624.
6. ***Tietke Hobbedr.*** *van Baerdt,* geb. 13 Mei 1625, overl. 18 Aug. 1636.
6. ***Egbert Hobbes van Baerdt,*** volgt B VI*sexies.*
'7. ***Anna Maria Hobbedr. van Baerdt,*** volgt B VI*septies.*

B ***Vquinquies.*** Dr. ***Petrus Sybrandts Baerdt*** [25]), theol. stud. Franeker („Staurianus") 24 Mei 1611, prom. Med. Dr. Franeker 7 Juni 1616, aldaar Dec. 16 17, medicus te Workum 1618, medicus en conrector te Bolsward 1619, 1620; medicus te Dokkum 1636, 1637; leeft 1671. Hij huwt 1° Dyucke van Beyma, dr. v. Wytze Sjoerds v. Beyma [26]) en Fedke Doeckedr. Lamminga, e.l. Franeker 1617, Workum 1618, Bolsward 1619, 1626, Dokkum 1636 ; 2" Lekkum 30 Juli 1637 Engeltie Willemsdr. Knijff, van Leeuwarden.

Uit het eerste huwelijk:

1. ***Sybrandus Petri Baerdt,*** volgt B VI*octies*.

Uit het tweede huwelijk:

2. ***Margarieta Petri Baerdt,*** ged. Leeuwarden 31 Juli 1639.
3. ***bebastianus Petri Baerdt,*** ged. Leeuwarden 28 Dec. 1641, phil. stud. Franeker („Harlingiensis") 21 Dec. 1660, ruiter i./d. lijfgarde 1687. Hij huwt Aechtie Allertsdr., e.l. Leeuwarden 1687, 1692.

B VI. *Ulcke Fransen* ***Baerdt,*** mederechter van Hennaarderadeel, te Schingen 1628, te Jorwerd 1630, 1640, kerkvoogd aldaar 1634, te Wommels 1661. 1667, overl. vóór 1671. Hij huwt 1636 Folku Sibranda, dr. v. Jan Jacobs Sibranda en Tiedt Tjalckedr., geb. 1613 of 1614, e.l. vertr. van Jorwerd naar Wommels 1644; zij weduwe te Wommels 1681.

Uit dit huwelijk:

1. ***Tiedtje Ulckedr. Baerdt,*** ged. Bolsward 2 Mrt. ***1636.***
2. ***Titie*** *Ulckedr.* ***Baerdt,*** ged. Jorwerd 13 Jan. 1639, overl. kort daarna.
3. *Yda Ulckedr.* ***Baerdt,*** ged. Jorwerd 7 Mrt. 1641, overl. na 1679. Zij huwt Wommels 26 Apr. 1667 Idsert van Gerroltsma, zn. v. Frans Pieters Gerroltsma en Trijntie Idsedr. Bonga, geb. 1631 of '32, overl. 26 Oot. 1676.

B VI*bis. Eeme Meinerts* ***Baerdt.*** Hij huwt N.N.

Uit dit huwelijk :

vermoedelijk *Claes* ***Eemes Baerdt,*** ged. Leeuwarden 31 Jan. 1664.

B VI*ter. Hendrik Hobbes Baerdt*, gezworen bierdrager te Harlingen 1666. Hij huwt 1° Bauck Reindersdr., wed. van Jetse N., zij overl. vóór 26 Apr. 1666; 2° Harlingen 6 Juli 1670 Welmoed Jacobsdr., wed. van N.N.

Uit het eerste huwelijk:

1. ***Hendrik*** *Hendriks* ***Baerdt.*** Hij leeft 1666.
2. Jan *Hendriks* ***Baerdt.*** Hij leeft 1666.

B VI*quater. Jan Hobbes Baerdt*, te Leeuwarden. Hij huwt N.N., begraven te Huizum 5 Dec. 1690.

Uit dit huwelijk:

wellicht 1. ***Hobbe Jans Baarda,*** koopman te Leeuwarden 1666, 1672; overl. vóór 12 Mrt. 1674. Hij huwt Lysbeth Hendrixdr., e.l. Leeuwarden 1666, 1672.

Wellicht 2. ***Gerrit Jans*** *van* ***Baerdt,*** ged. Leeuwarden 1 Oct. 1664.

B VI*quinquies. Dirck Hobbes van* ***Baerdt,*** geb. ***20*** Juli 1619, phil. stud. Franeker 22 Mrt 1637, luit. 1638, grietman van Ooststellingwerf 1639, idem van Weststellingwerf 1639-1673, Gedep. St. 1641, 1666, 1671, Cur. Fran. Acad. 1655—1673, overl. 1673. Hij huwt Sonnega 6 Sept. 1646 Wypck van Bootsma, dr. v. Abbe van Bootsma en Hylckje Herbranda, overl. 1681 of '82.

Uit dit huwelijk:

Apollonia *Dircksdr.* ***van Baerdt,*** geb. Wolvega 29 Mei 1647, overl. Joure 27 Apr. 1649, begr. i./d. grafkelder te Wolvega.

B VIsexies. ***Egbert Hobbes*** *van* ***Baerdt,*** geb. 6 Oct. 1627, jur. stud. Franeker 21 Oct. 1646, grietman van Haskerland 1660-1669, Gedeput. Staat 1655, 1668, Gedeput. ter St. Gen. 1661, overl. 7 Nov. 1669. Hij huwt Deinum 22 Mei 1653 Aurelia van Hillama, dr. v. Frederik v. Hillama en Fockje v. Sminia, geb. 21 Nov. 1636, overl. 10 Nov. 1707. Zij hertrouwt Ds. Cornelis Tenninck, predikant te Joure 1668—1677; overl. 16 Aug. 1677.

Uit dit huwelijk:

1. ***Frederik Egberts*** *van* ***Baerdt,*** geb. Leeuwarden 7 Mrt. 1664, overl. 3 Dec. 1664.

---

25) Hij dichtte in het Friesch; zie Wumkes, Bodders yn de Fryske Striid, pag. 222 v.v. Aldaar wordt hij een zoon genoemd van Mr. Sybrant Baerdt (B 111 quinquies), hetgeen destijds onze meening was., doch waarvan wij zijn teruggekomen. Hij is nl. opgevoed ten huize van Yda Baerdt (B III sexies 2) en kwam later in aanmerking als voogd over haar kinderen, terwijl noch hijzelf noch zijn kinderen ge.. noemd worden in het testament van Ydtie Baerdt (B III quinquier 2).

26) Hij hertrouwde Hiltje van Aylva (zie Stambk. op Beyma, gener. VII). In Bodders yn de Fr. Str., pag. 221 wordt Dyucke ten onrechte als kind uit het tweede huwelijk vermeld.

2. *Hobbe Egberts van Baerdt,*

VIsepties. *Anna Maria Hobbedr. van Baerdt,* geb. 11 Feb. 1630, lidm. te Leeuwarden 17 Jan. 1661, overl. aldaar 6 Sept. 1667. Zij huwt Deinum 22 Mei 1653 Jetze van Sminia, zn. v. Hessel v. Sminia en Wytske v. Hoppers, geb. 4 Juli 1625, overl. 16 Dec. 1678.

Uit dit huwelijk o.a.:

Hobbe Baerdt van Sminia, geb. 22 Aug. 1655, overl. 21 Oct. 1721. Hij huwt Jan. 1678 Tetje van Gerroltsma, dr. v. Idsert v. Gerroltma en Yda Ulckedr. Baerdt (B VI 3), geb. 1662 of '03, overl. 9 Mei 1691.

B VIocties. *Sibrandus Petri Baerdt,* van Bolsward, chirugijn te Dokkum 1646, ontv. gener. der Admiralit. 1648, 1687, med. cand. Franeker 29 Jan. 1663, prom. Franeker 1659. Hij huwt Dokkum 2 Mrt. 1639 Aefke Simensdr., e. 1. Harlingen 1667.

Uit dit huwelijk:

1. *Wytse Sibrandi Baerdt,* ged. Dokkum 17 Mei 1640, phil. stud. Franeker 12 Juli 1665, adelborst 1674. Hij huwt (3de procl. Leeuwarden 2 Aug. 1674) Sjoerdje Joukedr. wed. van Pieter Wouters.
2. *Dièuke Sibrandi Baerdt,* ged. Dokkum 26 Mrt 1643.
3. *Antje Sybrandi Baerdt,* ged. Dokkum 30 Mrt. 1646.
4. *Grietje Sybrandi Baerdt,* ged. Harlingen 12 Feb. 1649.

(Wordt vervolgd.)

KORTE MEDEDEELINGEN.

Bowier.

(XLVII, 366).

Op 7 Januari 1673 testeert voor schepenen van Hasselt de Hooch Eedel Gebor. Heer *Raphe Bowyer de Leighthorn tot Jemerlo,* stadtholder en Heymraet tot Malborgen ende lieutenant over een compagnie te voet, eertijds getrouwt aen de Hoocheedel geboren vrouw *Geertruida van Schroyesteyn* en stelt tot erfgenamen zijn beide bij wijlen zijn voorn. vrouw nagelaten onmondige kinderen *Andries Jar* en *Eva Eleonora Bowyer.* Tot executeurs en voogden stelt hij „de Hoocheedel Geboren Heer *Arnoldt van Limburgh tot den Becerfoirderen,* richter tot Haexbergen, synen oom ende *Adolff van Limburgh,* richter van Delden, synen neeff, neffens de Hooch Eedel Geboren Heer *Jacob van Schroyesteyn,* synde des testateurs boven voornoemde kinderen overgrootvader."

De namen *Raphe* en *Andries* wijzen op verwantschap met de andere omstreeks dien tijd in Gelderland voorkomende Bowiers. Hij zou een zoon kunnen zijn van *Andries Bowier,* vermeld in dit Maandblad XXXIV, 13, die- vermoedelijk identiek is met dengene, die 26 Januari 1641 te Oldenzaal is overleden. Het huwelijk *Bowier-van Schroyesteyn* zal vermoedelijk wel in Gelderland te vinden zijn, waar de familie van *Schroyesteyn* verschillende leengoederen bezat in de buurt van het in bovenvermeld testament genoemde Malborgen (bij

Huissen). Een en ander zou dan wijzen op de herkomst uit den tak *Bowier of Leighthorn,* waardoor het tevens twijfelachtig zou zijn, of deze tak reeds in 1678 was uitgestorven, zooals in dit Maandblad (XLVII, 367) wordt medegedeeld.

A. Haga.

De Cocq van Neerijnen.

Onlangs kwamen mij eenige oude familiebescheiden in handen, die gegevens bevatten over den tak de Cocq „van Neerijnen", waarover heel weinig bekend is en die ik meen te moeten vastleggen. Voor belangstellenden is wellicht uit deze gegevens onderzoek hoogerop gemakkelijker gemaakt. De gegevens volgen, zooals ik ze vond; naar aanvulling van data streefde ik niet.

1. *Diederik de Cocq van Neerijnen,* kapitein ingenieur, † Deventer 13 Mei 1802, tr. Terwolde 12 Nov. 1784 *Marianna Beck,* geb. 2 Juli 1766, † 26 Mei 1846, dr. van Hans Bernard en Anna Aleida van Suchtelen.

   Uit dit huwelijk:

   1. *Daniël,* volgt II.
   2. *Bernard,* geb. Deventer, luit. inf., † 24 j. oud Qroningen.

II. *Daniël de Cocq van Neerijnen,* geb. Deventer 14 Oct. 1786, kap. inf., † Valkenswaard 1833, tr. *Catharina Hof?.* geb. 11 Jan. 1794.

Uit dit huwelijk:

1. *Bernard,* geb. Terwolde, † Coesfeld in Westfalen.
2. *Diederik,* geb. Terwolde, † Leuven.
3. *Daniël Frederik Leopold,* volgt 111.
4. *Diederik,* geb. en † Gent.
6. *Bernard,* geb. en † Maastricht.
6. *Frederik Alexander.*
7. *Jacobus.*
8. *Jeannette Catherine Marianne,* geb. Vilvoorde.
9. *Amelia Sophia Carolina,* geb. Maastricht.
10. *Anna Aleida,* geb. Maastricht 1829, † Olst 1847.

III. *Daniël Frederik Leopold de Cocq van Neerijnen,* geb. Bergen in Henegouw 24 april 1818, commies ter secr. te Zwolle, tr. Zwolle 12 Maart 1846 *Henriette Johanna ter Meulen,* geb. 16 Juli 1816, dr. van Jan en Hermanna Bello.

Uit dit huwelijk:

Daniëlle Marianne Henriette de Cocq van Neerijnen, geb. Zwolle 7 Juni 1847, tr. *N. van Lente.*

Bijleveld.

Martinius-Luderus.

(XLIV, 361, 367; XLVII, 372).

Hieronder volgen nog enkele aanvullingen en verbeteringen op de genealogie-Martinius-Luderus :

B. VI. 3. Abraham Ludérun, begr. te Amsterdam in de Nieuwe Kerk 18 Dec. 1779.

B. VI. 6. Johanna Susanna Ludérus, tr. Johannes Bouman, zn. van Egbertus Bouman, eerste boekhouder in de Waag te Amsterdam.

B. VII. Hendrik Ludérus, begr. 24 April 1776.

A. IX. Hendrik Hugo Martinius, tr. Barendina van Kreel.

A. IX. 1. Hendrika Hugona Oosterbaan Martinius, tr. Karel *Gerrit* Jorksveld, hoofd eener bijzondere school te Utrecht.

A. IX. 2. Margaretha Bernarda Oosterbaan Martinins, onderwijzeres bij het Chr. onderwijs te Utrecht.

A. IX. 3. Geertruida Francina Oosterbaan Martinius.

A. IX. 4. Gilla Gertrude Oosterbaan Martinius, hoofdverpleegster in het Academisch Ziekenhuis te Utrecht.

A. IX. 6. Cornelia Christina Barendina Oosterbaan Martinius, tr. H. Burgers, gepensioneerd onderwijzer bij het Openbaar Lager Onderwijs te Amsterdam.

A. IX. 7. Christina Alida Oosterbaan Martinius, onderwijzeres bij het Openbaar Lager Onderwijs te Utrecht.

A. IX. 8. Gillis Gertrudes Martinius.

A. IX. 9. Alida Christina Oosterbaan Martinius, tr. W. Knippenberg, arts te Maastricht.

WIJNMAN.

Van Sorgen-de Sitter.

(Ned. Patric. 1913, IV, bl. 368.)

Uit de bijl. der res. des casteels Batavia blijkt, dat ***Cornelis v. S., van*** Dordrecht, in **1712** met het schip „De Unie" in Indië kwam als timmerman op f 30 's m.; in 1714 werd hij Javaansch commandeur der timmerlieden op Onrust op f 46 's m., en in 1718 2e meesterknecht op de equipagewerf op f 60 'S M.; zijn handt. aanwezig o.a. d.d. 4 Oct. 1718; hij ondertr. Bat. 26 Maart 1722 ***Eca de Sitter, van*** Rotterdam, j.dr.

Uit dit huwelijk :

1. ***Ary v. S.,*** ged. Bat. Holl. K. 28 Jan. 1726.
2. ***Mngdalena v. S.,*** ged. a.v. 6 Oct. 1726.
3. ***Adriaan v. S.,*** ged. a.v. 26 April 1728.
4. ***Adriana v. S.,*** ged. Onrust 12 Maart 1730.

Hij adopt. als baas opzichter eiland Onrust op 14 April 1729 de huisinboorlingen :

1. ***Jacob van Batacia,***
2. ***Martinus van Batavia,***
3. ***Silvester van Batacia,*** en
4. ***Christina van Batavia.***

David de Sitter, van Rotterdam, kwam 1714 met schip „Neptunus" als timmerman op f 38 's m. in Indië ; avanceerde 1714 tot 2en meesterknecht der timmerlieden op de equipagewerf op f 46 's m., was in 1716 weer gewoon timmerman en werd 3 Maart 1718 opnieuw prov. 2e meesterknecht in den train op f 60 's m.; zijn handt. aanwezig o.a. d.d. Bat. 28 Sept. 1718; hij werd 14 Juni 1'718 definitief 2e meesterknecht a.v. en verzocht toen om zijn vrouw en 2 dochters, die te Rotterdam buiten 't Hofpoortje woonden, over te mogen laten komen.

Zijn vrouw ***Magdalena van Me(e)keren*** is met die dochters ***Eva en*** Johanna de S. in Indië gearriveerd. ***Eva × Cornelis van Sorgen*** bovengenoemd; ***Johanna de S.*** geb. Rotterdam × 1° ***Jacob van der Bles en*** ondertr. 2e Bat. 9 Sept. 1728 Johan ***Coenraad Bookool,*** baas in de wapenkamer te Bat. 25 Juli 1727, naar Nederland verlost 7 Aug. 1733. Zijn handt. o.a. 29 Oct. 1731; hij adopt. Bat. 20 Sept. 1727 ***Jan Coenraad R. en Luzia R.*** oud 3 m., kinderen der slavin ***Padri van Makasser.*** Een dochter ***Magdalena ex Johª de Bitter werd 31*** Dec. 1729 in de Holl. Kerk te Bat. gedoopt.

David de S., baas der timmerlieden en hv. vd., adopt. Bat. 15 April 1729 ***Lisander van Batavia,*** oud 22 m., huisinboorling, zn. van Cupido van ***Bengalen en Malatti van Mandhaer.***

B. v. T. P.

Fiches uit de doop-, trouw- en begraafregisters der Geref. Kerk in de Vereenigde Staten betreffende Nieuw-Nederlanders.

Volgens mijn beste weten is van niet algemeene bekendheid het feit, dat de „Holland Society of New-York" eene verzameling heeft aangelegd van afschriften van de doop-, trouw- en begraafregisters der Nederd. Geref. Gemten, van de vroegst bestaande tot op 1800. Do verzameling, de boeken van ongeveer tachtig gemeenten omvattend, is in hoofdzaak het werk geweest van den heer Dingman Versteeg.

Een gedetailleerde inventaris door den heer Louis P. de Boer M.A., Washington D.C., 222 Second Street, N. E. van deze verzameling opgemaakt, verscheen in het Jaarboek voor 1912 van genoemde Vereeniging.

Bijna alle Nieuw-Nederlanders behoorden tot de Gereformeerde Kerk.

Uit een genealogisch oogpunt acht ik het bovenstaande niet van belang ontbloot, gezien ook de (van) Couwenhoven-vraag in het laatste Dec.nummer *van* het Maandblad.

Zie voorts „Neerlandia", Maandblad v/h. Alg. Ned. Verbond 2e en 3e *afl.,* Febr. en Mrt. blz. 27 e.v. en blz. 42 e.v.

NIEUWENKAMP.

Een zegelsnijder. In een inventaris van nagelaten goederen opgemaakt door de Weeskamer van Rotterdam, 2.1.1663 (Reg. 437, fol. 143) wordt vermeld: ***Isaack Simonsz.,*** signetsnijder, weduwnaar van ***Maritgen Jansdochter Olij.*** A. H. v. P.

VRAGEN EN ANTWOORDEN.

Aards. Op 18 April 1722 ondertrouwden te Scherpenzeel ***Willem Hooglandt,*** geboren te Scherpenzeel, met ***Derkje Aards,*** j.d. van Barneveld. Wie waren hare ouders en grootouders?

Bentceld. A. E. RAHUSEN.

Crane (de). Bezit een onzer leden een genealogie van het geslacht ***de Crane,*** dat een kraanvogel in zijn wapen voerde en waarvan een lid tijdens de troebelen der 16e eeuw uit Gent naar de Noordelijke Nederlanden uitweek? Vooral acta betreffende de oudste generaties interesseeren mij.

W. H. 0.

Crayenkamp-Sombeek. *Evert Crayenkamp,* j.m. ***van*** Nieokerk, trouwde 18 April 1727 met ***Magteldje Sombeek,*** j.d. van Swol. Wie weet nadere gegevens omtrent dit echtpaar?

Bentveld. A. E. RAHUSEN.

Dall(ten)-Breur. *Adrianus Felix ten Dall* ondertrouwde 1 November 1760 te 's-Gravenhage (?) met ***Adriana Breur,*** j.d. van van den Hoorn. Wie weet meer bijzonderheden ?

Bentveld. A. E. RAHUSEN.

Hartkamp. *Johannes Egbertus Hartkamp* (Deventer) overleed 21 October 1802 en werd ± 1720 geboren. Zijne ouders waren ***Henricus Hartkamp*** en ***Hendrica Eppenhoff.*** Wie kan hier nadere gegevens verstrekken?

Bentveld. A. E. RAHUSEN.

Keller (XLVII, 380, XLVIII, 29 en 30). Ongedacht gewerden mij door de welwillendheid van den gemeentesecretaris van Brouwershaven nog de volgende gegevens :

De vader van Pieter *Keller* (kol. 380) is geweest:

Jan of *Johan Keller* (tot in 1761 Keller geschreven en daarna geregeld *Kellaar* met éénmaal *Kellaart*, nml. bij den doop van zijn zoon *Pieter* 19 Mrt 1763) komt te Brouwershaven het eerst voor in 1733, wanneer ook de naam daar voor het eerst optreedt, hij woonde toen in het eerste huis aan de Noordzijde van de Haven (Reg. dienstbodengeld) tot in 1757—1758. Verm. is hij visscher of schipper geweest en voer o. a. op zijn „hengst" van Brouwershaven naar Goedereede (zie de Notulen van den Raad van 31 Dec. 1736; na *1737* komt hij regelmatig voor op de nominatie van schepenen en is ook schepen, priseermeester en kerkmeester geweest; in 1768 komt voor de wed. *J. Kellaar* en overl. hij dus in 1757 òf '08; hij huwde vóór 1737 *Maria Grinwis.* welke naam veel voorkomt op Goeree (Ouddorp, Goedereede), zoodat wellicht zijn huw. aldaar vóór 1737 gesloten zal zijn.

Deze familie *Keller* voert tot wapen: Gev.; I effen zw. TI, in z. e. traliewerk (koster of antieke valdeur van een poort?) v. zw. 6 op 6; III in zi. e. schuinrechts geplaatste bilhamer v. zw.; IV, effen purper. Ht. : 3 gr. korenschoven. Dekkl.: zi. en zw.

Vragen: Het voorgeslacht van *Jan* òf *Johan Keller* bovengenoemd.

Bentveld. H. N.

Kraay-van Alenburg. Op 22 October 1782 trouwden te Hillegersberg *Pieter Kraay*, gedoopt te Rotterdam 13 Februari *1667*, overleden te Rotterdam December 1741, met *Adriana van Alenburg;* begraven te Rotterdam 22 December 1749 in de Groote Kerk. Zijne ouders zijn waarschijnlijk *Lourens Kraey* en *Catrijna van Os.* Wie waren hare ouders, zijne ouders en hunne grootouders ?

Bentveld. A. E. RAHUSEN.

Laats. *Christina Elisabeth Laats,* geboren te Rhenen, was de dochter van *Simon Laatste* Rhenen en van *Susanna Elisabeth Bouwmeesters,* die op 8 November 1696 te Veenendaal gedoopt werd. Dit echtpaar trouwde op 6 Mei 1714 te .. ..? Wie weet wat omtrent hare grootouders? Die Van hare moederszijde waren waarschijnlijk: *Christoffel Bouwmeester* en *Hesther van Liebergen.*

Bentveld. A. E. RAHUSEN.

Leemputt (van). (XLVIII, 30). Dit geslacht was in de 17e en 18e eeuw te Brussel gevestigd, doch waarschijnlijk niet uit die stad afkomstig. Ik vind geen huwelijk met *Bergues.* De eenige *Catharina,* die ik vind, is gedoopt te Brussel, St. Goedele, 4-4-1669, als dochter van *Jacob-Karel,* militair, en *Robertine* de *Pretere.*

Ziehier nog enkele andere opgaven:

1606. *Cornelis* v. *L.* krijgt commissie tot het pachten der munt te 's Hertogenbosch, voor drie jaar.

1623. *Dominicus v. L.* wordt ontvanger der licenten te 's Hert. en in 1626 ontv. der lic. alomme te platten lande in Brabant.

1637. Hendrik *v. L.* wordt ontv. der lio. te Ginneken.

1639. *Pauwels v. L.* wordt raad en ontvanger *van de* domeinen van Brabant in het kwartier van 's Hert.; hij is dit 1649 nog.

In 1667 kreeg *Dominicus v. L.* van den Koning van Spanje een diploma „de décoration d'armoiries"; hieruit spruit waarschijnlijk het denkbeeld dat de familie van adel zou zijn geweest. Dit is evenwel niet het geval.

W. H. O.

Dat *Catharina van Leemputt (ex* matre de *Berghues)* hofdame geweest zou zijn van Koningin Maria, de gemalin van den Koning-Stadhouder Willem 111, moet op eene vergissing berusten.

Zij zal eene dochter geweest zijn van *Catharina de Berghes ten Essendelle,* die in 1677 als vrouw van den Utrechtschen bierbrouwer en hopman der gewapende burgerij *Johan Jacobsz. van Leemput,* een belangrijke rol speelde bij het sloopen van het kasteel Vredenburg te Utrecht.

Wij lezen aangaande deze tweede Kenau Simonsd. Hasselaer onder de rubriek Stichtsche Oude Snufjes in het Utrechtsch Dagblad van 18 Maart jl. o. a. het volgende :

„Bekend is, dat zij van hooge geboorte was en aan het hof van Koning Filips van Spanje in hoog aanzien stond. Haar zoon was 'toegevoegd aan de Spaansche hofhouding. Toch lag de liefde tot haar volk haar nader aan het hart, dan de gunsten van het Spaansche koningshuis.

Zij was echter niet alleen een vrouw van veel aanzien, maar ook van veel moed. Van haar wordt verhaald : dat twee Spaenjaerts tot haren huyse gheherberght aldaer (gelyks sy onuytsprekelycke moetwilligheyt door de geheele stadt bedrefen) eenigh gewelth wilden doen, sy den eenen van een hooge trap schopte, den andren onder den voet smeet, ende haere voet op syn borst settende, een groot mes trock uyt de scheyde, die op haer syde hing, ende daermede den Spaenjaert dreygde den beck te vegen, die genoegh te doen hadde om genaede te roepen.

Zooals blijkt, was zij niet voor de poes en voor geen klein geruchtje vervaard.

De dichter Immerzaal schreef over deze vrouw een heldendicht, waarin onder meer de volgende coupletten voorkomen :

Ziedaar 't kasteel, — waar is de vuist
Die nu den eersten klinker gruist?
Die 't sloopen durtt beginnen?
Wie anders zou het kunnen zijn
Dan Hopman Leemput's dappre Trijn
De parel der heldinnen!

Katrijn sprak thans bij 't stuivend gruis:
„Gaat, dappre helpsters, nu naar huis,
Met opgeruimde harten.
En keert er ooit een Spanjaard weer
Dan vindt hij hier geen schuilplaats meer,
Maar vuisten, die hem tarten".

Misschien is *Catharina van Leemputt* evenals haar broeder, van wien hierboven sprake is, op de eene of andere wijze verbonden geweest aan het Spaans che Hof. Haar zuster *Digna* was gehuwd met *Pieter van Dam,* 1679 raad, 1680 schepen, 1619 burgemeester van Amersfoort (zie V. v. O., St. en Wbk. 1, p. 184).

VALCK LUCASSEN.

Luteyn. (XLV, 236). Nader onderzoek bracht de volgende acht kwartieren van *Abraham Luteyn aan* het licht:

Abraham Luteyn, geb. Nieuwvliet 16.10.1766, † Middelburg 10.1.1842, bankier te Middelburg; tr. Middelburg 2.11.1790 ***Augusta Claudina van der Heyden Sinclair,*** geb. Middelburg 29.3.1771 (dr. van Steven Marcus v. d. H. S., notaris te Middelburg en Willemina Damiana van der Sloot).

Ouders: ***Isaac Luteyn,*** ged. Nieuwvliet 1.ö. 1724, schepen en burgemr der Hooge Heerlijkheid Nieuwvliet; tr. Nieuwvliet 18.3.1769 ***Janneke Poppe,*** ged. Groede 19.3.1741; † Nieuwvliet 18.8.1780.

Grootouders: ***Abraham Luteyn,*** ged. Cadzand 16.4.1696, † Nieuwvliet 22.31771, schepen en burgemr der Hooge Heerlijkheid Nieuwvliet, tr. Nieuwvliet 23.4.1719 ***Josina van de Voorde,*** geb. Dec. 1694, † Nieuwvliet 10.6.1770 (weduwe Adriaan Erasmus).

Johannes Poppe, ged. Groede 26.4.1712, † Groede 16.3.1763, „Hoofdman" van Groede; tr. Nieuwvliet 5.5.1740 ***Catharina Goedhert,*** ged. Nieuwvliet 25.5.1721, † Groede 29.12.1744.

Overgrootouders: ***François Luteyn,*** geb. 1667, † Breskens 23.3.1716, diaken en ouderling te Cadzand, tr. ***Judith Mollé.***

Jan van de Voorde, geboortig van Walcheren, † Nieuwvliet 1.9.1719, oud 78 jaren, tr. ... ***N. N.***

Pieter Poppe, geh. Schoondijke, tr. Groede 20.9.1711 ***Bastiaantje Tak,*** geb. Groede.

Michiel Qoedhert, geb. Cadzand, † Nieuwvliet 23.12.1762, schepen te Nieuwvliet, tr. Nieuwvliet 10.7.1718 ***Janneke van de Voorde,*** geb. Retrenchement 1698, † Nieuwvliet 28.8.1759.

Wapens en verdere aanvullingen gevraagd.

A. M.

Quins. ***Hans Quins*** werd in 1667 in Vlaanderen geboren. Hij vluchtte voor Alva naar Hamburg. Weet iemand waar en wanneer hij geboren werd? Zoo ja, wie waren zijne ouders?

Bentveld. A. E. RAHUSEN.

Schiphorst-van Coetsvelt. ***Pieters Schiphorst*** trouwde te 's-Gravenhage op 30 October 1729 met ***Elisabeth van Coetsvelt.*** Wie weet hieromtrent meer?

Bentueld. A. E. RAHUSEN.

Stam, ***Gerhard (Gerrit) Stam,*** van Wesel, trouwde 28 April 1609 te.. ...? met ***Aaltje van Qesscher,*** dochter van Jan van Gesscher, burgemeester van Deventer, en Geertruyd Verwer. Wie weet eenige genealogische gegevens omtrent ***Gerhard Stam?***

Bentveld. A. E. RAHUSEN.

Verwer. ***Beertruyd Verwer,*** die op 19.10.1630 met ***Jan van Qesscher,*** burgemeester van Deventer, trouwde was de dochter van ***Thomas Verwer,*** burgemeester van. ...? en van....

Wanneer trouwde dit echtpaar ?

Bentveld. A. E. RAHUSEN.

Visser-Peters. ***Barent Visser,*** j.m. van Deventer, trouwde op 27 Decr. 1722 te 'e-Gravenhage met ***Alida Peters.*** Wie kan dit aanvullen?

Bentveld. A. E. RAHUSEN.

Weynichman. Kan iemand mij ook mededeelen de jaartallen van geboorte, huwelijk en sterven van ***Hendrik Weynichman,*** ontvanger-generaal van Drenthe, en van zijne eohtgenoote ***Dubbeldina Hiddingh,*** welke laatste als weduwe voorkomt in 16641

A. v. D. P. H.

Willigen (van). 16 Augustus 1637 trouwden ***Teunis Wesselse van*** willigen en ***Beertruyd Abrahams von Willigen,*** broeders-kinderen. Waar werd dit huwelijk gesloten en vanwaar zijn deze Van Willigen's afkomstig?

Zwolle. J. WARNER.

Merkwaardige overeenkomst in de wapens der families Maclaine, Macleod, Macdonald en Macalester. Indien wij de wapens dezer 4 families, wier namen duidelijk hare Schotsche afkomst verraden, naast elkaar leggen, treft het ons dadelijk, hoe merkwaardig veel overeenkomst er tusschen dezelve bestaat.

Alle vier zijn deze wapens gevierendeeld met 4 onderling verschillende kwartieren. Van deze 4 kwartieren zijn er 2, die in elk dezer 4 wapens voorkomen en wel 1° een leeuw en 2° een vaartuig, dat of als fregat of als bark of als een éénmast-vaartuig is voorgesteld.

De leeuw bevindt zich in de wapens ***Maclaine,*** ***Macdonald*** en ***Macatester*** in het eerste kwartier, in het wapen ***Macleod*** in het vierde kwartier. Het vaartuig is in alle 4 de wapens in het derde kwartier aangebracht, bij sommige leden der familie ***Macalester*** echter ook wel in het tweede kwartier. Ten slotte vertoont het vierde kwartier in de wapens ***Maclaine, Macdonald*** en ***Macalester*** een zwemmenden visch, die alleen in dat van ***Maclaine*** nog vergezeld is van 2 adelaarskoppen.

Wie kan mij deze merkwaardige wapenovereenkomst verklaren ?

Rotterdam. R. T. MUSCHART.

Wapens gevraagd. Op porcelein, afkomstig uit de familie ***van Tengnagell,*** bevinden zioh de volgende wapens :

1. ***Tengnagell;***
2. Op rood een gouden linkerschuinbalk, vergezeld van twee karbonkels onder een koningskroon.

Schildhouders rechts en links een wildeman.

Op een theestel a. v. twee ovale schilden:
1. Op rood een gouden(?) linkerschuinbalk;
2. ***Tengnagell.***

Het porcelein dateert van circa 1760.

Op een eetservies te Batavia komt voor als wapen: Op zilver een wildeman, vergezeld rechts van een groen klaverblad van vier op groenen steel (paalsgewijze) en links van een zwarte pijl, punt naar boven (paalsgewijze). Schildhouders twee roodgetongde gouden leeuwen.

Op twee 18e eeuwsche familieportretten leest men: ***J. C. v. D.:*** d. Sept. '73. Is de schildersnaam hieruit te vinden?

Welt. B. v. T. P.

INHOUD 1930, No. 8.

Bestuursberichten. — De middeleeuwsche afstamming van het geslacht Boreel (Ruffelaert Boreel, gest. 1443), door H. van Malsen. — Genealogie van het geslacht Baerdt of Baarda, door Dr. A. L. Heerma van Voss en D. D. Osinga. (Vervolg). — Korte mededeelingen: Bowier; 'De Cocq van Neerijnen; Martinius-Luderus; Van Sorgen-de Sitter; Fiches uit de doop-, trouw- en begraafregisters der Geref. Kerk in de Vereenigde Staten betreffende Nieuw-Nederlanders; Een zegelsnijder. — Vragen en antwoorden: Aards; Crane (de); Crayenkamp-Sombeek; Dall(ten)-Breur; Hartkamp; Keller; Kraay-van Alenburg; Laats; Leemputt (van); Luteyn; Quins; Schiphorst-van Coetsvelt; Stam; Verwer; Visser-Peters; Weynichman; Willigen (van). — Merkwaardige overeenkomst in de wapens der families Maclaine, Macdcnald en Macalester; Wapens gevraagd.

MAANDBLAD

VAN HET

Genealogisch-heraldisch Genootschap: „De Nederlandsche Leeuw",

Dit blad verschijnt maandelijks en wordt aan de leden van het Genootschap gratis toegezonden.
Bijdragen en correspondentie, bestemd voor het Maandblad, eoomede opgaven van adresverandering gelieve men te richten tot den redacteur Dr. Th. R. Valck Lucassen, *huize Sparrenheide, Driebergen.*
De jaarlijksohe oontribotie voor het lidmaatschap bedraagt *f* 10.— en voor de leden te 's Gravenhage, die de wekelijksohe portefeuille ontvangen, *f* 15.—.
Voor niet leden is het Maandblad verkrijgbaar tegen een abonnementsprijs van *f* 10.— per jaargang.
Postrekening van den penningmeester No. 20910.

Correspondentie betreffende het Genootschap (niet bestemd voor het Maandblad) gelieve men te richten tot den secretaris Dr. E. J. Thomassen à Thuessink van der Hoop, *Sweelinckstr. 50, 's Gravenhage,* en die betreffende de Bibliotheek en de wekelijksohe portefeuille, eoomede aanvragen om exemplaren van vroeger versohenen Maandbladen, tot den bibliothecaris, *Bleijenburg 5, 's-Gravenhage.*
De Bibliotheek en de Inlichtingendienst, gevestigd *Bleijenburg 5, 's-Gravenhage, zijn voor* de leden geopend iederen Maandag van 9½—12 en van 2-5 uur.

De redactie van het Maandblad wijst er nadrukkelijk op, dat zij niet aansprakelijk is voor de strekking of den inhoud der onderteekende stukken.

No. 4. **XLVIIIe Jaargang;.** April 1930.

BESTUURSBERICHTEN.

Dr. C. Hofstede de Groot. †

Met groot leedwezen vernam het Bestuur het overlijden van ons medelid Dr. Cornelis Hofstede de Groot, te 's-Gravenhage op 13 April jl. De beteekenis van dezen bekenden geleerde voor de wetenschap, in het bijzonder voor onze vaderlandsche kunstgeschiedenis, behoeft hier nauwelijks in herinnering te worden gebracht; door ten deze meer bevoegden is zijn groote werkkracht, kunde en hulpvaardigheid op verschillende plaatsen reeds herdacht. Hier moge vermeld worden, dat de Heer Hofstede de Groot ook tot de beste vrienden van ons genootschap behoorde, waarvan hij sedert het jaar 1917 een zeer belangstellend lid was; in hetzelfde jaar nam het bestuur de iconografische documentatie ter hand en het spreekt van zelf, dat vooral deze tak van werkzaamheid zijn sympathie had. Steeds kon onze iconografische afdeeling dan ook op zijn hulp en medewerking staat maken, terwijl bovendien herhaaldelijk uitkwam, hoezeer hij bij zijn kunsthistorische studiën met de resultaten der geslacht- en wapenkunde rekening hield. Zoo ontstond ook een geregelde samenwerking met ons bureau, welke steeds. van den aangenaamsten aard was. Waar hij kon steunde hij onzen arbeid, en toen in 1923 door het bestuur de wenschelijkheid werd ingezien, om in het bijzonder voor de leiding van het iconografisch bureau te kunnen beschikken over de adviezen en den bijstand eener commissie van deskundigen, lag het voor de hand, dat het voorzitterschap dezer commissie aan Dr. Hofstede de Groot werd opgedragen. Zoo zal zijn overlijden ook in onzen kring een leemte achterlaten. Zijn nagedachtenis blijft onder ons in hooge eere.

v. D. H.

Het Bestuur geeft tevens met leedwezen kennis van het overlijden van den heer J. L. Richel, in leven burgemeester en secretaris van Borssele, sedert 1927 gewoon lid van het Genootschap.

Tot lid is benoemd:

Mevr. Bruyning-van Voorthuijsen . . *'s-Gravenhage. Wilhelminastraat 48.*

Adreswijzigingen :

N. M. H. van der Burg . . . . . *Amersfoort. Hooglandsche weg* 22.
Ir. D. W. van Dam van Hekendohp . . *Ooerceen. Prins* Hendriklaan *164.*
B. J. van Eck . . . . . *'s-Gravenhage. J. P. Coenstraat 16.*
Gerard D. Gips . . . . . *Dordrecht. Wijnstraat 87.*
Jhr. J. A. Hoefft : . . . . . *'s-Gravenhage. van Beverningkstraat* 126.
J. H. A. baron van Ittersum . . . *Bilthoven. Soestdijksche weg 92.*
W. *C.* van Ketel . . . . . *Amsterdam. Prinsengracht 672.*
Dr. H. P. Krull . . . . . *Oosterbeek. Huize Heemse, Utr. wej 273.*
H. W. M. J. Nieuwenkamp . . . . *Amsterdam. Nicolaas Maesstr. 90.*
L. H. Stolk . . . . . *Amsterdam. Amsteldijk 131[1].*
Prof. Dr. C. C. Uhlenbeck . . . . *Amersfoort. Wijersstraat 10.*
J. Willinck . . . . . *Eindhoven. Jacob Catslaan 3.*
H. Wijnaendts . . . . . *'s-Gravenhage. Koningin Sophiestraat 6.*

Het Genootschap is in ruil getreden met:
Bergisch-Jülische Geschichtsblätter te Düsseldorf.
Institute of American Genealogy te Chicago (111.)
Časopis Rodopisné Společnosti te Praag.

Aanwinsten der Bibliotheek.

Pos s e, O. Die Siegel der deutschen Kaiser und Könige von 761 bis 1913. Dresden 1909-1913. b Bdn. *(Geschenk van den Secretaris).*

Replicq van den Hoogwelgeboren Heer Johan Vygh tot de Snor, eerste ordinarisraad des furstendombs Gelre en graafschaps Zutpen .... overgegeven uit de naam ende van wegens den Hooggeboren Heer Willem Otto Fredrik van Quadt tot Wykradt gen. Heyden aanl. ter eenre c^a. den Hoogwelgeboren Heer Derk Bertram des Villates, heer van Gendt ged. ter andere zijde. [Arnhem 1765]. *(Geschenk van den heer W. J. J. C. Bijleveld).*

Sc h as, L. D. J. Het geslacht Schas. Den Haag 1929. 2 ex. *(Geschenk van den schrijver).*

Geslachtslijst familie Boeke. [z. pl. z. j.]. *(Geschenk van den heer Dr. H. E. Greve).*

Nispen tot Sevenaer, E. van. Maastrichtsche grafsteenen. [Maastrichs z.j.]. Overdr. uit de „Publ. Limbourg", 1929. *(Geschenk van den schrijver).*

Ga 1 b re a t h, D. L. Handbüchlein der Heraldik. Mit einem deutsch-französaischen und französisch-deutschen heraldischen Wörterbuch. Vorw. von W. Merz. Lausanne 1930.

Brinkman's cumulatieve oatalogus van boeken ..., die in Nederland zijn uitgegeven of herdrukt enz. Leiden 1930.

Genealogisch fragment Schade
te Utrecht en te Rotterdam in de 15de en 16de eeuw,

door M. G. WILDEMAN.

Onder de geslachten, welke in den loop der tijden wel de belangstelling van navorschers gaande maakten dooh waarvan tot heden geen op authentieke acta berustende beschrijving het licht zag, mag stellig gerekend worden de familie ***Schade,*** wier naam in oude vormen voorkomt als ***Scude, Schaey,*** Scay, ***Schaden,*** *Schadee* enz. Talrijke genealogische fragmenten berusten in openbare verzamelingen en bij particulieren doch de vermaagschapping der in de verschillende opzetten genoemde personen is nimmer afdoende bewezen. Zelfs de aan den geadelden tak der familie gewijde stamreeks in Nederland's Adelsboek schijnt de toets eener gezonde critiek niet te kunnen doorstaan. — Daarom lijkt het ons niet ondienstig vondsten, welk een dergelijk bewijs van nadere vermaagschapping leveren, wereldkundig te maken, opdat dit aanleiding moge geven, dat ook anderen hun tot nu toe onbekend gebleven gegevens in deze materie, tot publiek domein maken.

Het volgende fragment vergezeld van de noodige bewijzen zal vermoedelijk wel eenige belangstelling wekken.

Gerrit (*Gheryt*) ***Schade*** (*Scade*) ***Scaey*** (*Scay*) wordt te Utrecht in 1466 vermeld als ouderman en in 146ö als raad in de vroedschap aldaar.

Reeds komt hij op St. Margrietendach (13 Juli) 1439 te Utrecht voor in eene acte, waarbij Jan Damaszoon

een derde deel van een erfpacht van ruim twee morgen lands gelegen buiten Tollesteeg (hem aangekomen op 30.3.1417 van zijn vader Daem Janssoon) overdraagt aan genoemden ***Gheryt Schade*** en *Aleyt* „sinen wive". Deze Aleyt was de zuster van voorgenoemden Jan Daemsz. (Zie Aanteekening 1).

Alsnog verkrijgt hij ***(Gheryt Schade)*** een derde van die erfpacht bij acte van 15.9.1470 (Zie Aant. 11) terwijl hij op 7.3.1476 aan het kapittel van Oudmunster te Utrecht 24 lood zilver en 6 groot uit 2 morgen 14 schaft land buiten Tollesteeg aan de O.Z. van den Rijn verkoopt waarbij deze transactie wordt bevestigd door zijn zonen ***Adam en Dirck Scay*** (Zie aant., 111) en acte van 20.3. 14'16 (Aant. V) Hij huwde 1° ***Aleyt Daem Janssoonsd^r^.*** en 2° *Geertruyt N.N.*

Uit het eerste huw. blijken te zijn geboren:

1. Daem ***of Adam*** *Schade*

tr. ***Catharina*** (*in h.s. m^r^* ***Boot*** *N°* 464 bl. 263, Cat. Archief Utrecht, *Catharina* Jan ***Borredochter).***

Hij wordt vermeld in acta van 8.3. en 20.3.1476. (Aant. IV^a^ en V).

2. ***Dirck Schade***

tr. ***Aalbertgen*** beiden vermeld in acte van 8.3.1476 (Aant. IV^a^) Vgl. ook lijfrenteregister Utrecht ± 1491, bl. 167 (Aant. 9) inzake ***Gertruden*** *Dirck* ***Scadendochter.***

3. Hillegont Schade

tr. *IJsbrant Wouters* vermeld in acta van 7.3.1476 (Aant. 111), 8.3.1476 (Aant. IV^a^) 20.3.1476 (Aant. V).

4. *Vrederick* ***Schade,*** vermeld in acte van 8.3.1476 (Aant. IV^a^).

6. Johan *Schade,* vermeld in acte van8.3.1476 (Aant.IV^a^).

6. ***Willem Schade,*** vermeld in acte van 8.3.1476 (Aant. IV^a^) profest broeder bij de Regulieren te Utrecht.

7. *Ghijsbert* ***Schade,*** vermeld in acte van 8.3.1476 (Aant. IV^b^) waaruit blijkt, dat hij buiten het land van Utrecht verblijf hield en bij eventueele terugkeer, zooals het in de acte heet „binnenlants comt," hij het bewijs van zijn aandeel in de erfportie zijner moeder zaliger zal overdragen aan Deken en Capittel van Oudmunster.

Het lijdt geen twijfel of deze ***Ghijsbert*** is dezelfde, die in Rotterdam voorkomt als brouwer en organist, gehuwd met ***Margriet Biscop*** (dochter van den burgemeester Pieter Jansz. Biscop) en eerder weduwe van Martyn Gerritsz. schepen en eigenaar eener brouwerij in de Hoogstraat. Vgl. ***Het Weesboek van Rotterdam*** N°. 578 fol. 33v^so^ en 36 (Aant. VI), ***Schuldboek*** *N°* 1 ***van Rotterdam*** *f^s^* ***186,266*** (Aant. VII en VIII), *Lijfrentenlegger te Utrecht, 1* n^s^ 610 A° c. 1491, fol. 167 I, (Aant. IX), ***Maenboek van den thesaurier te Delft, 1482*** (Aant. X) ***Blafferd inkomsten Memorieheeren te Rotterdam 1472 — 1603*** en ***1603 — 1699,*** waaruit o.a. blijkt, dat hij in 1008 en zijne echtgenoote „de organiste" in 1632 moet zijn overleden. (Aant. XI), *Uittrekksel* ***uit rekening*** *1ste kameraar* ***te Utrecht*** over de *verstorven* lijfrenten (Aant. XII) en het ***regisfer der renten*** *competeerende* ***de Leprosen te Rotterdam*** 1438— 1664 (Aant. X111).

Uit het bovenstaande getoetst aan de hiervolgende Aanteekeningen blijkt o.i. genoegzaam, dat *Ghijsbert* ***of Ghijsbrecht Schade*** die van 1480 — 1608 te Rotterdam voorkomt en aldaar was gehuwd met ***Margriet*** *Pietersd^r^* ***Biscop*** dezelfde persoon is als ***Ghijsbert*** *Gerijtsz.* ***Schade*** te Utrecht, die volgens acte van 8.3.1476 het land van Utrecht verlaten had en dus een broeder was van ***Adam***

Schade te *Utrecht,* aldaar gehuwd met *Catharina (Jans Borredochter) en* valt de oorzaak beter te verklaren van het groot aantal *Adam Schade's, Schadee's* die vanaf het begin der 16de eeuw tot op heden nagenoeg in iedere generatie in het *Rotterdumsche* geslacht *Schade, Schadee* voorkomen en wiens leden voor een groot gedeelte zegelden met hetzelfde wapen als de *Utrechtsche* familie, waarbij ook menigmaal de spelling „*Schadee*" gevolgd werd.

Aanteekeningen.

1. 18.7.1439. *Sinte Margrietendach 1439.*— Allen dengbenen die desen brief zellen zien of horen lezen doe wy verstaen Gherit, Stultinck, scoute, Jan Wantenair, Gherit de Brouwer, Ghysbert Heynrioszoen ende Jan Hermanszoen buerrade yn Tollenstege by Utrecht, voer ons quam in den voirseyden gherechte Jan Daemszoen ende gaf over mit zinen vryen moetwille *Gherit Schade* ende *Aliden zinen wioe Janszuster* voirgenoemt den stadtbrief ende dat rechte derdendeell van den goede daer die voirseyde Stadtbrief of spreect daer onze teghenwoerdigbe brief doergesteken is ende alle rechts ende toezeggben dat hi daer an hadde. Ende Jan Daemszoen voerseyt verteecb daerof ende van allen brieven die daer of ruerende zyn tot behoef *Gherit Schaden* ende *Aliden zinen wive Jans zuster* voirgenoemt alze recht is Ende loefde hem mede dit voirseyde derden deel1 van den voirscreven goede jaer ende dach te waren ende allen voercommer of te doen.

In kennissen der waerbeyt hier of zo bebbe ic Gberit Stultinck, scoute voirs. minen zegbell an dezen brief ghedaen vaus gherechts weghen over my zelven ende mede over die buerrade voirseit ons hoerre beden will. Eode wy buerrade voirseyt orconden eude tughen dit onder ons scouten zeghell voirgenoemt ende hebben hem gbebeden dezen brief mede over ons te bezegheien mit zioen zegbell want wy daer mede over ende aue waren daer dit gheschiede alze voirscreven is. Gbegbeven int jaer ons beren dnzent vierhondert neghen ende dertich des Manendaghes op Sinte Margrietendach. — *[Transfix bij een acte van* 30.3.1417 *in archief van Oudmunster (Rijksarchief Utrecht)].*

II. 15.9.1470 *Des Saterdages* na *Onser Vrauwendach Nativitas 1470.*— Alle denghenen die desen brief sellen zien of horen lesen doe wy verstaen Jacob Aerotzoen schout Laurens Peterzoen Heynric van Hyen Peter zoen Geryt Lambert zoen ende Willem Meertyn zoen buerade in Tollestege by Utrecht dat voir ons quam int gherechte *Geryt Daem zoen* eude gaf over tot onser antwoirde *Geryt Scade* den statbriet ende dat rechte derdendeel van den goede dair die voirgenoernde statbriet of spreect dair onse tegenwoirdige brief duergesteken is ende alle rechts ende toesegpens dat hy dair aen hadde, Ende vertheecb dair of mede van allen brieven die dair 00 ruerende syn tot *Geryt Scaden* behoef voirgenoemt alse recht is ende loefdet hem mede jair ende dach te waren ende alle voircommen of te doen. In kennissen der wairheyt hier of so heb ic Jacob Aerntzoen schout voirscreven mynen zegel aen desen brief gbedaen vans gerechtswegen over my selven ende mede over die buerade voirs. om hore beden wil Ende wy buerade voergenoemt oirconden ende tugen dit voirscreven onder des schouten zegele voireenoemt ende hebben hem gebeden desen brief mede over ons te bezegelen mit siuen zegele om eebreeck wijl onser zegele op dese tijt. Ghegeven int jair ons heren dusent vierhondert ende tseventich des Saterdapes na onser Vronweadacb Nativitas.—

[Transfix bij een acte van 30.3 1417 *in Archief van Oudmunster (Rijksarchief Utrecht.)]*

III. 7.3.1475. Des *Dynxsdages na den Sonnendach in der vasten geheten Letare Jherusalem dusent vierhondert vyff ende tseventich.* (1475).— Alle denghenen die desen brieff zellen zien off horen lesen doe ic verstaen *Gheryt Scay,* dat ic belye ende kenne alse dat ic vercofft bebbe den Eerbaeren heren deken ende capittel der kerken, t oudemunster tUtrecht om een zeker somme van gelde die sy my tot mynen will voll ende all betaelt hebben den lesten pennynck mitten eersten vier ende twinticb loet fyns zulvers na der stat recht van Utrecht ende zesa groet aulck payments

als Utrecht gbenge ende gave is die ick bad jairlix mit twee morgen ende viertyen een clipper scafte lants eggen ende eynden mit allen boren toebehoren alst gelegen is buten der Tollenstege aen die oestzyde des Ryns dair Dirck van Zuylen boven naest gelant is ende der stat meent beneden ende aent Zuyteynde den Ravenscben dyck ende aent noerteynde Aernt Ram dair van ick der kerken tOudemunster voirscreven den vryen eygendom op datum sbrieffs in den gerichte van der Tollenstege off overgegeven hebbe nae uutwysinge der brieve die dair off syn. Ende ick schelde dairom den voirs heren deken ende capittel ende boiren naecomelingen voir mij ende mijnen erfnamen van den alingen renten voirs. claerlyktn qwyt ende dancken ben dair off goeder betalinge den lesten pennynck mitten eersten Ende ick bebbe mede geloift ende gelove voir my ende voir mynen erfnamen den voirs. heren deken ende capittel ende boren nacomelingen dese voirs. vier ende twiuticb loet zulvers eode zess groet sjaers ende den vryen eygendom dair off jair ende dach te vryen ende te waren alse erfcoeprecht is ende alle voircommer of te doen. Ende wy *Adaem Scay* ende *Dirck Scay gebrueders* des voirs. *Geryt Scayen sonen* hebben geloift ende geloven aen banden den heren deken ende capittel voirs. ende boren nacomelingen alse dat wy hem dit voirs. zulver ende zess groet sjaers vrycn ende waren sellen alse erfcoeprecht is. Ende alle voircommer off doen sellen soe lange wy leven sonder arch. In kennysse hier off soe hebbe ick *Gheryt Schay* voirs. mynen segel aen desen brieff gedaen over my selven Ende wy *Adaem* ende *Dirck Schay gebrueders* voirs. hebben samentlyck gebeden *Ysbrant Woutersz*n onsen zwager desen brieff over ons te besegelen met synen segel want wy op dese tyt selve geen segele en hebben dat ick *Ysbrant Woutersz.* voirsz. ter bede van der voirgenoemde *Adaem* ende *Dirck* geern gedaen hebbe Gegeven int jair ons beren dusent vierhondert vyff ende tseventicb des Dynxsdages na den Sonnendach in der vasten gebeten Letare Jberusalem.

[Transfix bij eene acte van 30 3.1417, in archief van Oudmunster (Rijksarchief Utrecht)]. Het zegel van Gheryt Scade vertoont de dwarsbalk in den rechter bovenhoek vergezeld van een wassenaar.

IV*a*. 8.3.1475. *Des Woensdages op ten achtsten dach in der maent van Merte 1475.*— Alle denghenen die desen brief selleu zien of boeren lesen doe wy verstaen Dirck Heer Roelof zoen, schout, Pelgrim Wantenaer, Herbert Geryt zoen, Geryt Aernt zoen ende Zweder van der A. bueraden in Tollestepe by Utrecht, dat voir ons quamen int gerechte *Adaem, Dirck, Vrederyck, Johan, Geryt Schaeyen soenen* die hy hadde by *Alyt* sinen *wive, Daem Janssoensdochter* ende *Ysbrant Wouterzoen* Ende aldair so gaven alse *Daem* voirs. voir hem ende voir *Katherinen sinen wive, Dirck* voirs. voir hem ende voir *Aelbertgen sinen wive, Ysbrant* voirscreven voir hem ende voir *Hildegont sinen wive, Geryt Scaeyen dochter* die *Geryt* voirs. hadde by *Alyt* sinen *voirwive* voirscreven dair sy elcx op dese tyt wittelike geboerte by hebben, *Vrederyck* voirs. gaff uit syn selfs hant voir hem selven Ende *Johan* voirscreven gaf mit bande synre mage van sineo vier vierdelen die dair tegewooirdicb ende voir ogen waren over *Geryt Scaey horen vader* elcx hoir aendeel van den renten dair den statbrief van Utrecht mitten opene tra(n)sfix brieven of spreken dair onse tegenwoirdige brief doer gesteken is ende vertbegen dair of ende van allen rechte ende toeseggens dat sy dair aen hadden ende mede van allen brieven die dair of ruerende syn tot *Geryts* behoef voirgenoemt alse recht ende oirdel wysde dat sy sculdich waeren te doen also hem dat aengecomen ende bestorven is van *Alyt hore moeder* doet. Terselver tyt quam voir ons int gerecht *brueder Willam Gerytszoon* ende toende ons enen opene machtbrief sprekende van woirde tot woirde aldus: Wij pryor ende gemeen convent van den Regulieren bynnen Utrecht doen kond allen luden dat wy machtich gemaect hebben ende maken machtich mit desen onsen brieve *brueder Willam Gerytszoen* van onser wegen ende in onsen name voir den schout ende buerade in den gerechte van der Tollenstege by Utrecht over te geven *Geryt Scaey* alsulc aendeel, recht ende toeseggens alse wij van wegen brueder *Willam*

Geryt Scaeyen *zoen* onse mede professide brueder hebben aen den vier ende twyntich loet sulvers ende sesse groet sjaers dair den statbriet van Utrecht mitten transtixbrieven of spreken also brueder *Willam Scaey* voirs. dat aengecomen ende bestorven is van *Alyt synre moeder* doet *Daem Janssoens dochter* die des voirscreven *Geryt Scaeyen voirwyf* was. Ende dair voirt van onser ende synre wegen of the verthien ende allen brieven die dair of ruerende syn tot Geryt *Scaeyen* behoef ende dair voirt in te doen ende te laten geliken of wy dat selve mit hande ende mit monde deden. Ende so wes brueder *Willam Gerytzoen* voirs. hier in van onser wegen doen sal dat geloven wy voir ons ende voir onse uacomelingen tot ewigen dagen vast ende stade te houden te voldoen ende nyt te verbreken noch weder te seggen in geenre wys sonder arch. In oirkonde der waerheit so hebben wy onss convents zegell aen desen brief gedaen. G hegeven int jair ons heren dusent vier hondert vijf ende tseventiuh op ten achten dach in Maruio. Ende doe wy desen openen machtbrief gesien ende wel verstaen hadden ende aldair so begeerde brueder *Willam* voirscreven eens oirdels of hy overmits den voirs. opene machtbriet also gemachtich wair dat hy van wegen ende in name des convents van der Regulieren voirscreven overgeven mochte hoir aendeel van den renten dair den voirs. statbriet mitten transfixbrieven of spreken ende dair of vertyen mocht gemachticht tot Geryts behoef voirs. na uutwisinge des machtbriefs voirs. Ende hem wert gewyst mit recht ende mit oirdele dat hyt wel doen mocht behandeliken elkermale syns rechts. Doe dit gedaen was ende aldair so gaf brueder *Willam* voirs. gemachticht over *Geryt Scaey* voirscreven des convents aendeel van den renten dair den voirscreven stetbrief mitten transfixbrieven of spreket na uutwisinge na uutwisinge des machtbriefs voirscraven. Ende vertheech dair of gemachticht tot *Geryts* behoet voirgenoemt ende van allen brieven die dair of ruerende syn alse recht ende oirdel wysde dat hy sculdich was te doen in allen manieren ende voirwoirden als den voirs. opene machtbrief inhaut ende begrepen heeft sonder arch. Ende opdat dit vaste ende stade blive so heb ick Dirck Heer Roelofzoon, schout voirscreven minen segell aen desen brief gedaen tenen'oirkonde van des gerechts wegen voirscreven over my selven ende mede over die buerade voirseyt om hoere beden wil. Ende wy buerade voirscreven oirkonden ende tugen dit voirscreven onder des schouten segell voirs. Ende hebben hem gebeden desen brief mede over ons te besegelen mit sinen segele om gebreek wil onser segelen op dese tyt, want wy dair mede by, over ende aen waren dan dit aldus geschiede gelyck dat voir bescreven staat. Ggegeven int jair ons heren dusent vier hondert vyt ende tseventich des Woensdages op achsten dach in der maent van Maer te.

[Transfix bij acte van 30-3-1417 in Archief van Oudmunster (Rijksarchief Utrecht)].

IV *b* — *8 Maart 1475.* — Alle denghenen die desen brief sellen zien of hoeren lesen doe wy verstaen Dirck Heer Roelof zoon, schout, Pelgrim Wantenaer, Herboert Geryt zoen, Geryt Aernt zoen ende Zweder van der *A*bueraden in Tollenstege by Utrecht, dat voor ons quamen int gerichte *Geryt Scaey* ende *Geertruyt syn wyf* ende gaven over tot onser antwoirde mit phesamender hant Heynric Zegerzoen den schout op dese tyt der kerken van Oudemunster tot behoef den Eerbaeren heren deken ende capittel der kerken van Oudemunster voirs. gelegen binnen Utrecht den statbriet mitten transfixbrieven ende den vryen eygendom van vier ende twyntich loet sulvers ende sesse groet sjaers erflike renten dair den statbrief mitten transfixbrieven voirseyt of spreken dair dese onse tegenwoordige brief duergesteken is ende verthegen dair of Ende mede van allen brieven die dair of ruerende syn tot der heren brhoef voirgenoemt alse recht ende oerdelle wijsde dat sy sculdich waeren the doen Ende loefden se hem mede jair ende dach the waeren vry alse erfcoeprecht is. Ende alle voircommer of the doen. Ende mede soe geloefden *Geryt Scaey* ende *Geertruyt syn wyf* voirseyt also wanneer dat *Qhysbert Geryt Scaeyen zoen* voirseyt die hy hadde by *Aleyt Daem Janssoens dochter* sinen *voirwive saliger* gedachten *binnen lants coemt* dat dan die voirseyde *Ghysbert* mede sel comen verthiën ende overgeven den voirseyden heren so wanneer sy hem des vermanen otte vermanen doen, Alle alsulck deel rechte ende toeseggens alse hem aengecomen ende bestorven mach wesen van den voirs. vier ende twyntich loet sulvers ende sesse groet sjaers erflike renten van dode *Alyt Daem Janszoens dochter synre moeder* voirseyt die *Geryt bcaey* voirgenoemt *syn voirwyf* the wesen plach. Alle dinck sonder argelyst. Ende op dat dit vaste ende stade blive soe hebbe iuk Dirck heer Roelof zoen schout voirseyt mynen segel aen desen briet gedaen tenen oirkonde vans gerechts wegen over my selven ende mede over die bueraden voirseyt om hoere beden wil. Ende wij bueraden voirgenoemt oirkonden ende tugen dit voirscreven onder ons schouten segele voirseyt ende hebben hem gebeden desen brief mede over ons the besegelen mit sinen segele om gebreck wil onser zegelen op dese tyt want wy dair mede by over ende aen waeren, dair dit aldus gheschiede gelyck dat voirbesureven staet. Ghegeven int jaer ons heren dusent vierhondert vyf ende tseventich des Woensdages op ten achsten dach in der maent van Merte.—

[Transfax bij een acte van 30.3.1417 in archief van Oudmunster (Rijksarchief Utrecht)].

V. -- 20.3.1475. — Allen denghenen die desen brieff zellen zien off horen lesen doe wy verstaen *Gheryt Scaey, Adaem Scay* ende *Ysbrant Woutersz*n. alsoe iuk *Geryt Scay* voirs. den eerbaeren heren deken ende capittel der Kerken t Oudemunster Utrecht vercoft ende in den gericht van der Tollenstege overgegeven hebbe den vryen eygendom van vier ende twintich loet zulvers ende zess groet sjaers mit twee mergen ende viertyen een clipper scafte lauts gelegen optie oestzyde van der Tollenstege na uutwysinge des eygendomsbrieffs die de heren voirs. dair off hebben. Soe ist dat wy *Geryt Scay, Adaem Scay* ende *Ysbrant Woutersz*n. voirgenoemt dairom geloift hebben ende geloven voir ons ende voir onse erfnamen mit gesamenderhant ende elcx van ons voir all aen handen den Eerbaeren heren deken ende capittel voirgenoemt, wairt sake dat die heren deken ende capittel voirs. bynnen jaers naestcomenda dese voirs. vier ende twintich loet zulvers ende zess groet sjaers alsoe vry ende alsoe losse alse sy die van *Geryt Scay* voirscreven ontvangen hebben weder overgaven in den voirs. gerichte van der Tollenstege *Ysbrant Woutersz*n. voirs. alse dat wy *Geryt, Adaem* ende *Ysbrant* voirs. dan bynnen der eerster maent na dier overghyft den voira. heren wedergeven ende betalen hondert een ende tseventich gouden Hollantsche rijders off payment hore weerden indiertyt der betalinge ende vierdenhalven stuver mer ist sake dat die heren deken ende capittel dese overghyft bynnen jaers in manyeren voirscreven nyet en doen soo syn wy dan quyt ende ontslagen van der lasten in desen brieff begrepen ende is dan qwyt ende doet sonder arch. In kennisse hier off soe hebben wy *Geryt Schay* ende *Ysbrant Woutersz*n. voirs. onse segelen aen desen brieff gedaen over ons selven als mede over *Adaem Scay* voirs. om synre beden will. Ende ic *Adaem Scay* voirs. belye ende kenne dat onder des voirs. *Geryt Scayen myns vaders* ende *Ysbrandt Woutersz*n. *myns swagers segelen* ende hebben hem gebeden desen brieff mede over my te besegelen mit horen segelen, want ic op dese tyt selve geen segel en hebbe Gegeven int jair *ons* heren dusent vierhondert vyff rnde tseventich op ten twintichsten dach in Meerte.

[Archief Oudmunster, Rijksarchief Utrecht].

VI. — *[Extract uit Weesboek inhoudende de rekening en verantwoording ten overstaan van Weesmeesters over het beheer der goederen van Weeskinderen 1469--1512.* — Inventaris archief Weeskamer Rotterdam nº. 578. fº 33vso en 36.]

Upten lesten dach van January int jaer zeven ende tseventich (1477).

Dit sün alsulke goeden toebehoerende Geeryt Martyn Geerytszoens weeskint daer moeder of is *Margriet Pieter Bisscopsdochter* geregistreert by Jacob Geerytssoen voget van denselven weeskinde. Ende by Aernt Boure ende Willem van Mondfoorde, weesmeesters by *Pieter Bisscop* ende *Willem siin zoen.* .....

Upten XVsten dach van Aprille int jaer twee ende tachtich

(1482) dede Jacob Geerytszoen siin rekeninge voer Pieter Gysbrechtszoen ende Claes Best weesmeesters, voer *Willem Bisscop* voer *Ghysbrecht Scay* ende voer *Margriet, moeder vant weeskint* van siin ontfang ende uutgeven van den XXVI[en] daoh van January anno LXXXI (1461) totten voorsegden XV[en] dach toe van Aprille anno LXXXII Ende hij blijftet weeskint sculdioh van desen rekeninge XVIII íi' groot ende XV stuver groot, des hout hij sün actie upte LIII c Hollands alsoe voorscreven staet.—

VIT. — *[Extract uit Schuldboek No. 1 blz. 186. — (Gemeente-Archief Rotterdam).]*—

1492.— 16 of 17 Februari. Ic Willem Cornelissoon kenne ende liede dat ic wel ende wettelic vercoft eode overgegeven hebbe *Ghysbrecht* Scay *de orgelist off* den (houder) een half sesten deel van twee sate lants ende erven met busbeen eode uuterdyck die daertoe behooren gelegen in den ambochte van Cralinge also vry ende ouvry als my dat angecomen ende anbestorven is van Cornelis Vranckesoon mijnen Vader saliger gedachten ende heeft belegen die een zate die prochiepaep van Cralingen nu Jan van Duvoorde uude westzyde ende Adriaen Michelssoon oostzyde elcx mit eygen ende mit erve ende dander sate heeft belegen Ariaen Michelssoon ande westzyde ende tgroote gasthuys tot Rotterdam ande Oostzyde elcx mit eygen ende mit erve na inhout de 11 brieven die daeroff syn ende ic hem mede overgegeven allsoe vercoft dit half sestendeel in dese twee saten lants voirssegd om een somma van penningen die my Ghysbrecht voorssegd voll ende all wel betxelt heeft den lesten penning mitten eersten Ende scelde Ghysbrecht voirssegd daer van qnyt voir my ende mynen erven ende allen anderen die quitantie behoven. Ende gelove voor my ende mynen erven Ghysbrecht voirssegd ende synen erven dit voirsegde lant te vrien ende te waren van allen laste als voor date des briefs daerup wesen mach als rry lant ende als my dat van mynen vader saliger gedachten angecomen ende anbestorven is. Alle dinc sonder argelist. Ende waert sake dat doer gebrec an ware soe heb ic Geeryt Doessoon daervoer ghelooft ende dat versekert up myn huys ende erve daer ic nu ten tyt in woene gelegen upt Oostende ende heeft belegen Vranck Claessoon an de oostzyde ende de stege ande mestzyde. Des waren.. ..

(Daaronder stond) Arent Pieter Janssoon schout van Cralinge, Pieter Yemetssoon ende Jan Ariaenssoon Widoge als buerluyden.

VIII.— *Extract uit Schuldboek No. I, bl. 256 (archief Rotterdam) 1492, 8 Nov. — Ic Ghysbrecht Scay* doe kond allen luyden dat ic sculdig bin *Geeryt Martynssoon* IIc. Rins gulden ten XL grooten tstuc die ic hem off den (houder) des briefs gelooft hebbe ende gelove wel te betalen een sestendeel tot Sint Bavendage nu naestcomende ende noch vyf jaren lanc alle jare up Sinte Bavendach een seatendeel elcx den naestcomende Ende dat heb ik *versekert upt half huys brouwerie ende erve* daer ic nu tertyt iu woaene daert geld voirsegd off melt eude voirt up all myn goet gewonnen ende ongewonnen waer dat men die bevinden sal ende daer jegens nu sal ic my niet verweren noch doen verweren met geenen rechte geestelic noch waerlic alle dinc sonder argelist des toirkonden soe heb ic gebeden meester Jacob Janssoon ende Ghijsbrecht Willemssoon desen brief over my te besegelen twelk wy alsoe gedaen hebben om bede wille van Ghysbrecht voirssegd upten VIII[en] dach van Novembri A° XCII (1492).

IX. — „*Legger* van *der stadt van Utrecht hoeren versegelden lyffrenten" van c. 1491* (Cat. van het archief Utrecht Ie Afd. N°. 610) bl. 167 „*Gysbert Geryt Scadensoen* ende *Margriet syn wyff* tot live Geertruden Dirck Scadendochter V ℔".

X. — *[Maenboeck van den Thesaurier A° 1482, archief Delft.]*
„Ontfanck van vercofte losrenten Item vercoft *Ghysbrecht Schay* „van Rotterdam, den *organist* twye pont groot tjaers den pen„ninck gerekent voir XVI comt XXXII ℔ groot verschinende „deen helf p[a] Januari ende dander helf p[a] Juli comt IIc LVI „℔ Hollands",

XI. — [Extract uit *Blafferd der inkomslen van de Memorieheeren in Rotterdam.*
Inventaris archief van Kerkmeesters, 1472-1503, N° 491]

Registrum de memoriis de anno LXXII (1472)
Up t Oosteynde
Item up Martiin Gerrytzoens [1]) huus. .... xx stuver

Registrum memoriarum
scriptum anno LXXIX (1479)
Upt Oestende
Up Martyn Gerriitszoens huus
pasche x stuver et pauli . . . . . x stuver

Registrum memnriarum
scriptum LXXX (1480)
Int Oesteynde
Up *Ghisbrecht die organisten* huus
pasce x stuver et pauli . . . . . x stuver

[Extract uit. id. *1503—1599, n° 492]*

Registrum memoriarum
scriptum anno Domini 1507 . . . . . f° 32
dat Oestende
Item *Ghysbrecht die organist huus* courersionis pauli. x stuver
Item datselfde huus pasce . . . . . x stuver

Registrum memoriarum
scriptum anno Domino 1508 . . . . . f° 39 v°.
dat Oestende
Item *Griet die organist huus* conversionis pauli . x stuver
Item *datselfde huus* pasce . . . . . x stuver

Registrum memoriarum
scriptum anno Domini 1531 . . . . . f° 243
Item op *Griete organisten huys* 'nu' Melis Ariaensz. [2]) pauli . . . . . x stuver
Item op tselfde pasche.. . . . . x stuver

[Alzoo wordt de rente betaald over het huis „upt Oesteinde" door:
Martin Gerritzoen **1472-'79.**
Ghysbrecht die organist **1480-1507.**
Griete organisten [3]) **1508-1531.**
Melis ***Arienzn.***[4]) 1531.
Martyn Gerrytzn 1472-1459. Volgens Aaoteek. *VI* (zie hierboven) is in 1477 dood. De resteerende jaarrenten 1477-79 worden op zijn naam betaald door zijne vrouw *Margriet Pieter Biscop.*
Blijkens Archief Weeskamer n°. 578, f°. 36, heeft Margriet rekening gedaan van de huishuur van het kindsdeel, huis en brouwerij enz., van 't jaar ingaande Bamis 1577 tot Bamis 1581, loopende over een termijn van vier jaren.]

XII. — ***Rekening*** *van den Ien kameraar* der *stad Dirck Knoep*, over het jaar Lichtmis 1507 tot Lichtmis 1508 (Cat. Archief Utrecht 1° Afd. n°. 589 f° 34.) „Dese nabescreven personen ziiu gestorven inden jaer XVc VII ende hadden lyfrenten aen onse stadt als hier nabescreven staet

. . . . . .
f° 35 *Dirck* Geryf *Scadenzoen* × ℔
. . . . . .

---

1) Eerste man van Margriet Pieters Biscop.
2) Man van Maritio Willem Biscop, dochter van den broeder van Margriet Pieters Biscop.
3) f°. 234 v^so regel 5 v.o., 1530 Up Griete organisten huys nu Melis Ariaensz. pauli.
It. op tselfde Pasche.
4) f°. 243, 1 1532 Up Griete organisten huys nu Melis Adriaenss, pauli.
It. op tselfde pasche.

Rekening *van* den *1en kameraar* der *stad Henrick Wilgerss., over* het jaar Lichtmis 1509 tot Lichtmis *1510.* (Gat. Archief Utrecht, 1° Afd. n° 589).

f° 27. „Dese nabescreven personen zyn gestorven [1]) iodejaer XV^c ende negen ende hadden lijfrenten aen onse stadt als hier nabescreven staet . . . . . .

Paeschen
Victoris heel rent

. . . . . .

Dirck ende *Ghysbert Gerit Scayen kinderen* × ℔

. . . . . .

XIII. [Extract uit het ***Register van Renten** competeerende* **die leprosen der stede van Rotterdamme 1438-1564,** f°. 4 r°.] ***24** Dec. **1523.***

Wy Burgemeesters Soepenen Raide Tresoriers ende alle die goede luyden gemeenlick van der poorte van Rotterdamme, doen kond allen luyden hoe dat wy om te vervallen die groote costen ende lasten die de voorsegde stede heeft van der bede ende anticipatie ende ook van der reparacie ende onderhoudenisse van poorten ende mueren van der voorsegde stede, wy by consent ende ottroye ons hier of gedaan by der Keyzerlycke Majesteyt Coninck van Castilien die God bewaren wil ende ook bij rade ende goetdunken van onze goede luyden van der vroescip wel ende wittelick vercoft hebben ***Margriet Gysbrecht*** Scayen weduwe of wye houder ware van desen brieve, vyftien scelling groot Vlaems, off payment in anderen gueden gelde, datter guet voor is sjaers ewelioken staende tot erffelicke renten opte poorte van Rotterdamme mit dezer voorwaerden. dat wy off onze nacomelinghen dese voorscreven renten sullen mogen lossen ende off quyten elck eenen penninck sjaers mit sesthien penninghen totten voorsegden renten ende toeloop van der tyt verschenen wezende ende dit altijt te lossen als wy off onze nacomelinghen willen, ende niet te lossen dan dit gheheele somme teffens mit alsulcke payemente als dan loop hebben zal, na der valuacie van den prinoe van den lande, welcke vyfrhien schellinge groot Vlaems sjaers voorschreven wy ***Margriet Ghysbrecht*** Scayen *weduwe* voorsegt vercoft hebben om een somme **van penningen** die sy ons totter voorzeider poorte behoeff vol ende al wel betaelt heeft den lesten penninck metten eersten, ende die wy voort uutgegeven hebben in openbaren nootoirbare van der voorzeider poorte. Welcke vyftien schellinc groot sjaers voorsegd wy alle enda elck onzer vooral gelooft hebben ende geloven als goede lpeden te gelden ende wel betalen den voorzeiden Margriet off den houder des briefs of haren zeeckeren bode, bringer desr letteren of van den transcrifte daeraf bezegelt met eenen zegel autentyck. Alle jare op ten heylighen Kersdach of binnen veertien dagen daarna onbegrepen ende onbecommert vry te leveren binnen der Stede van Rotterdamme ende dat tot wat tyde dat wy ot onze nacomelinghen dese voorsegde renten gelost sullen hebben soo zullen wy ende die poorre voorseit van de voorsegden renten ende van allen den voorwaerden die in desen letteren eescreven staen los vry ende quyt blyven tot eeuwigen dagen. Wner t ock sake, dat Margriet voorsepd alle jaren van de voorsegde renten niet betaalt en worde alzoo voorsegd staet, zoo hehhen wy gelooft ende geloven voor ons ende onze nacomelinghen den voornoemde Margriet of den houder des briefs te geven van rechterleystinghe twaelff groot Vlaems sdaechs zoo langhe als wy in eebreke waren sonder affcorten off te minderen die principiel renten voorsepd. Ende om alle deze voorsegde voorwaerden vast ende wel te houden, soo hebben wy verbonden ende verbinden ons selven onze oir ende nacomelinphen ende alle onze gueden roerende ende onroerende, die wij nu hebben off naemaels vercrgghen moghen waer dien zyn of hevonden zullen worden, ende bidden alle(de) rechteren, waert dat wy in gebreecke waren (van) gelden dese voorscreven renten of van eenighen anderen zaecken die in dese letteren gescreven staen, dat sy dan ons onze oir ende nacomelinghen ende alle

[1]) **Dit. wil zeggen dat zij reeds in een vroeger jaar overleden waren zooals de acte van 1509 bij Dirck Gheryt Scade genoegzaam verklaart.**

gueden houden ende arresteren tot allen plaetsen *waer* men se bevinden zal ende alzoo gearrestert houden ter tyt dat wij voldaen zullen hebben, ende hebben daarom verteegen ende vertiën voor ons, onze oir ende nacomelinghen alle previlegien van behendiaheden, loosheden ende van subtylen ronden ende daertoe alle waerlick recht, ende alle andere saeken die ons tephen dese dingen hulpe off stade doen mochten ende die voornoemde *Margriet* of den houder des briefs letten, deren, hinderen of onstade zouden moghen doen in eeniger manieren. Ende waert saecke dat dese lettere mit ongeval worde verloren, gestolen, verbrant, geschoort off gequetst, zoo geloven wy heur eenen alzoo gueden lettere als dese weder te geven bezegelt mit onzer poorte grooten zegel voorseit na den transchrifte daer off bezegelt mit eenen segel autentyck binnen der eerster maent na dat sy 'tons gethoont zal hebben. Ende omdat wy willen dat alle dese voorscreven voorwaerden vast ende wel gehouden moghen worden soo hebben wy tot eenen oirkonde desen brief bezegelt ende der voorzeider poorte grooten zeghel hieran gehanghen up ten heilighen Kersavonde int jaer ons heeren vyfthienhondert drie ende twintich ende was bezegelt met een groen uuthangend zegele.

Gecollationneert jegens de principale bezeghelt asvoren geschreven in parchemyn ende accordeert naer collatie by my

(get.) Van der Chys, notarius publicus.

Uit bovengenoemde aanteekeningen blijkt volkomen de onjuiste plaatsing van ***Margriet Biscop*** als de vrouw van ***Gysbrecht Dircxs Scay*** op f °. 188 van het ***Rotterdamsch Jaarboekje*** 9de jrg., ***1911.***

Volgens lyfrenten-register Utrecht sterft:

1518/19. *Margriet Gysbert Dircxs Scaden uyff,* blijkens: „Extract uit den legger van der Stadt van Utrecht hoeren ver„zegelden lyffrenten 1510, deel I (catalogus van het archief der „stad Utrecht 1e afdeeling n°. 610).

(bl. 24): „Mergriet Gysbert Scade Dircszwyff."

A° XVIII
V ℔.

„Extract uit de rekening van den 1en Kameraar der stad „Utrecht over het jaar Lichtmis 1518 tot Lichtmis 1519 (cata„logus van het archief der stad Utrecht 1e afdeeling n°. 589). fol. 29. „D ze nabescreven personen zijn gestorven in den „jaare XVIII en hadden lyfrenten aen onze stad":

„*Mergriet Gysbert Scaden wyff* V ℔"

terwijl:

„*Margriet Gysbert Scaden wed.*" te Rotterdam op Kerstavond A° 1523 nog renten koopt bij de Leprozen (zie Aant. XIII).

Genealogie van het geslacht **Baerdt** of **Baarda,**

door Dr. A. L. Heerma van Voss en D. D. Osinga.

(Vervolg van XLVIII, 89.)

¢ 11. ***Frans Tietles (Baerdt)*[27]), te Salwerd onder Franeker 1647, 1666, leeft 16 Mrt 1668. Hij huwt Tyam Sybedr., e.l. 1666; zij weduwe 24 Apr. 1668, overl. vóór 1664.***

Uit dit huwelijk:

1. *Gerlof Baerdt,* III. *Fransdr Baerdt. Zij* huwt Sydts Minnes, te Arum 1081; e.l. 1669, 1667.

3. *Doed Fransdr. Baerdt,* 1669. Zij huwt Sipcke

[27]) Hij is 1552 „bloedmomber" over de weezen van Epe Abbes en Ambroaia Romokedr. te Welsrijp. Tijdens het afdrukken van dit artikel signaleerde de heer J. Wierda te Leeuwarden in de kerk te Welsrijp de grafzerk van dat echtpaar, waarop als E, A.'s wapen voorkomt het Baerdt-wapen als gevoerd door Sybe Gerlofs B. (vgl. kolom 36). Hieruit volgt vrij zeker, dat de moeder van Epe Abbes tot dit geslacht behoorde; vermoedelijk was zij een zuster van Tiette Folperts Baerdt (1).

Jans, e.l. te Erckens onder Franeker 1567, overl. vóór 1604.

4. *Sybe Fransen Baerdt,* volgt C III *bis.*

C III. *Gerlof Fransen Baerdt,* 1669, wordt burger van Franeker 22 Dec. 1667, leeft 1604. Hij huwt 1° vóór 1667 Jaeyts Ruyrtsdr., e.l. Salwerd 1681; 2° Bauck Riencksdr., overl. Salwerd als weduwe kort vóór 19 Nov. 1627.

Uit het eerste huwelijk:

1. *Ruerdt Gerlofs (Baerdt),* te Salwerd 1601.

Wellicht 2. *Tyam Qerlofsdr. Zij* huwt Hoyte Hoytes; e.l. Dongjum 1699, 1602. Hij hertrouwt vermoedelijk Trijn Gerlofsdr. (C 111 10).

3. *Frans Gerlofs,* volgt C IV.

4. *Meinert Qerlofs,* met Sybe Gerlofs Baerdt (C III 7) naastleger te Deinum.

Uit het tweede huwelijk:

6. *Itske Qerlofsdr. (Baerdt). Zij* huwt Wibe Harings, e.l. Dongjum Apr. 1621, Salwerd Mei 1621, 1627; zij weduwe 10 Mei 1633.

6. *„Ipke" Gerlofs (Baerdt),* te Lutkelollum 1627. Wij vermoeden, dat hij identiek is met: *Sipke Oerlofs (Baerdt),* volgt C IV *bis.*

7. Sybe *Gerlofs Baerdt,* volgt C IV *ter.*

8. *Rienck Qerlofs (Baerdt),* volgt C IV *quater.*

9. *Tiets Gerlofsdr. (Baerdt). Zij* huwt Reyner Reyners, e.l. Dronrijp 1627.

10. *Trijnke Qerlofsdr. (Baerdt). Zij* huwt 1° wellicht Hoyte Hoytes, wedr. van Tyam Gerlofsdr. (Baerdt) (C 111 2), e.l. Franeker 1609; 2°. Dirck Sybrens, e.l. Sybrandahuis 1637.

C III *bis. Sybe Fransen Baerdt,* 1559, te Salwerd 1667, 1612. Hij huwt zijn nicht (?) Eets (Yd) Sybedr., e.l. 1686, eigenrs van Baardazathe te Arum. Zij weduwe 7 Juni 1614, 1621.

Uit dit huwelijk:

1. *Tyam Sybedr. Baerdt. Zij* huwt Jelbe Jelbes, e.l. te Fyerhuysen onder Leeuwarden 1606, 1626.

2. *Frans Sybes Baerdt,* volgt C IV *quinquies.*

3. *Sybe Sybes Baerdt,* volgt C IV *sexies.*

4. *Rienck Sybes Baerdt,* volgt C IV *septies.*

6. *Ydtie Sybedr. Baerdt. Zij* huwt Poppe Lamberts Salverda, e.l. Salwerd 1612, 1636.

6. *Eepe Sybes Baerdt,* volgt C IV *octies.*

C IV. *Frans Qerlofs,* brouwer te Franeker 1602. Hij huwt Gerdtje Idedr., e.l. Berlikum 1630.

Uit dit huwelijk:

wellicht *Gerlof Eransen,* brouwer te Franeker 1636, 1666. Hij huwt Syouckien Doyedr.; zij weduwe Harlingen 1662.

C IV *bis. Sipcke Gerlofs (Baerdt),* eigenr. van landerijen te Salwerd; te Lutkelollum 1630. Hij huwt vóór 22 Nov. 1619 Rinck Mircxdr., wed. van Aede Ates te Lutkelollum, e.l. 1662, overl. vóór 15 Sept. 1666.

Uit dit huwelijk:

1. *Gerlof Sipckes Buerdt,* volgt C V.

2. *Bauck Sipckedr. Baerdt,* volgt C *Vbis.*

3. *Mirck Sipckes Baerdt,* leeft 16 Sept. 1686, overl. vóór 7 Mrt. 1667.

4. *Rienck Sipckes Baerdt,* leeft 16 Mrt. 1667, overl. vóór 4 Mei 1667.

6. *Barbar Sipckedr. Baerdt. Zij* huwt Rienck Claeses, tichelaar, e. 1. overl. vóór 16 Sept. 1656.

C IV *ter. Sybe Oerlofs Baerdt,* te Marssum 1618, 1627, te Deinum 1667. Hij huwt Bottie Siercksdr., e.l. Marssum 1622, Deinum 1646, 1663.[28])

Uit dit huwelijk:

1. *Gerlof Sybes Baerdt,* volgt C Vter.

2. *Wypke Sybedr. Baerdt,* ged. Marssum 7 Nov. 1619.

3. *Tieske Sybedr. Baerdt,* ged. Marssum 21 Mrt. 1624.

C IV *quater. Rienck Gerlofs (Baerdt).* Hij huwt N.N., e.l. overl. vóór 1627.

Uit dit huwelijk:

Trijntie Rienclcsdr. (Baerdt), minderjarig 1627.

C IV *quinquies. Frans Sybes Baerdt,* te Arum 1603, 1618, 1630 (?). Hij huwt 1606 Wyts Goffedr., geb. vóór 1664, wed. van Jochum Mintses.

Uit dit (?) huwelijk:

wellicht 1. *Heere Fransen Baerdt,* volgt C *Vquater.*

2. *Tyeetske Fransdr. Baerdt. Zij* huwt Wlcke (Ulderick) Douwes Balck, typograaf van Ged. Staten, e.l. Franeker 1619, 1627. Zij weduwe te Franeker 1666, 1668.

C IV *sexies.* Sybe *Sybes Baerdt,* wordt burger van Franeker 14 Dec. 1622, aldaar 1636, overl. vóór 1642. Hij huwt 1° Dgu Douwedr., dr. v. Douwe N. en Jel Geeltiedr., overl. vóór 30 Mrt 1626, e.l. Franeker 1622, 1626; 2° Antie Jelledr., wed. van Wytse N., e.l. Franeker 1627.

Uit het tweede huwelijk:

Wytze Sybes Baerdt, geb. 1628 of '29; hij leeft 1647.

C IV *septies. Rienck Sybes Baerdt, 1614;* te Buwaldaburen onder Tjerkwerd 1623, 1627, gebruiker van Baarda-zathe te Arum 1630, overl. vóór 26 Mei 1632. Hij huwt 1° Auck Bualda, dr. v. Sybout Tyaerts en N. N., el. Tjerkwerd 1693, 1696 ; 2° ger. Wonseradeel 2 Sept. 1615 Rinck Fopckedr., dr. v. Fopcke Fopckes en Gryt Pytersdr., wed. van Anne Wygers te Dedgum, overl. vóór 13 Juni 1623.

Uit het eerste huwelijk:

1. *Syouck Riencksdr. Baerdt,* geb. 22 Feb. 1694. Zij huwt Watze Jeltes, e.l. Burgwerd 1623; zij weduwe te Burgwerd 1636, overl. aldaar Mrt. 1666.[29])

2. *Sybe Riencks Baerdt,* volgt C *Vquinquies.*

3. *Tjaerdt Riencks Baerdt,* volgt C Vsexies.

4. *Auck Riencksdr. Baerdt,* geb. Feb. 1600. Zij huwt Sybren Obes, e.l. Parrega 1626, 1636.

6. *Frans Riencks Baerdt,* volgt C *Vsepties.*

6. *Idtke Riencksdr. Baerdt,* geb. 10 Jan. 1604. Zij huwt 1° ger. Wonseradeel 24 Apr. 1624 Fonger Idtses Ruyrdtsma, e.l. Parrega 1636; 2° ger. Wonseradeel 12 Oct. 1660 Sybrand Ysbrands, koopman te Makkum.

---

[28]) Een beker van dit echtpaar afkomstig, reeds vermeld in kol. 36, vindt men afgebeeld en beschreven in: Oude Kunst 1930, pag. 188/189.

[29]) De Baarda-naam herleefde nog eens bij hun bet-achterkleinzoon: *Watse Jeltes Baarda,* geb./ged. Bolsward 9/12 Mrt. 1719, wolkammer aldaar, kinderloos overl. Bolsward 31 Mei 1'7'74. Hij huwt Bolsward 1 Febr. 1750 Antie Jans Lantinga, geb./ged. Bolsward 6 Jan. 1718, overl. aldaar 1 Sept. 1781,

7. Ulbe Riencks Baerdt, volgt C Vocties.

C IV*octies. Eepe Sybes Baerdt,* te Miedum onder Tzum *1623,* 1642, ontvanger te Huins 1644. Hij huwt 1° Jeltje Diurredr. Wiglama, dr. v. Diurre Qosses en Trijntie Jorritsdr., e.l. 1621; 2" Aeffke Douwedr. e.l. Tzum 1625, 1630; 3° Jeltje Sickedr., wed. van Johannes (Jan) Heeres, e.l. Franeker 1661, 1662. Zij leeft 1666.

Uit het eerste of tweede huwelijk:

wellicht *Sybe Eepes,* geb. omstreeks 1623, te Dronrijp 1647, ontvanger te Huins 1666.

C V. *Gerlof Sipckes (Baerdt),* geb. Lutkelollum; hij wordt burger van Franeker 1697, te Salwerd 1657, ontvanger aldaar 1672; hij leeft 1703. Hij huwt 1° Ried 31 Oct. 1649 Siouckien Jacobsdr; 2° Franeker 13 Jan. 1672 Trijntie Sydsedr., wed. van Peter Jansen; 3° ger. Franeker 8. Mei 1676 Grytje Jansdr., wed. van Rinnert Yses; 4° Franeker 3 Aug. 1697 Hiltie Wybrensdr., wed. van Meye Sipkes.

Uit het eerste huwelijk:

1. *Tjetske Gerlofsdr. Baerdt,* overl. vóór 1693. Zij huwt Sneek 8 Jan. 1675 Hessel Jans Steynphorte, schepen aldaar, innocent 1696, overl. vóór 1699. Hun dochter Lolckjen, ged. Sneek 1 Oot. 1676 huwt Franeker 22 Mrt. 1696 Dirck Gerlofs Baarda (C VI quater).
2. *Jacob Gerlofs (Baerdt),* volgt C VI.
3. *Rins Gerlofsdr. (Baerdt),* overl. 1673 „omtrint st. Jacob"

C Vbis. Bauck Sipckedr. Baerdt, geb. Lutkelollum tusschen 6 en 14 Feb. 1629, te Franeker 1696, 1702, leeft 1703. Zij huwt Franeker 12 Mrt 1656 Hessel Juws Haltman geb. Wommels; hij wordt burger van Franeker 6 Juli 1692, overl. vóór 21 Aug. 1693; e.l. Doyem onder Franeker 1667, Lutkelollum 1672.

Uit dit huwelijk:

1. *Juw* Hessels *Baarda,* volgt C VI*bis.*
2. *Rinske Hesselsdr. Baarda,* ged. Franeker 8 Juli 1663, overl. aldaar 7 Mei 1761. Zij huwt Franeker 5 Mrt 1691 Heerre Tijssen[30]), overl. Franeker 29 Jan. 1703, oud 92 jaar en 26 weken.
3. *Sipke Hessels Baarda,* volgt C VI *ter.*

C Vter. Gerlof Sybes Baerdt, ged. Marssum 1 Mrt 1618 (?) te Deinum 1690, overl. vóór 14 Sept. 1712. Hij huwt Raard 24 Jan. 1664 Pierke Dirksdr. e.l. Deinum 1681. Zij overl. Deinum als weduwe 1720.

Uit dit huwelijk:

1. *Dirk Gerlofs Baarda,* volgt C VI *quater.*
2. *Sybe Gerlofs Baarda,* volgt C VI *quinquies.*
3. *Bottje Gerlofsdr. Baarda* geb. Deinum 8 Jan. 1688. Zij huwt Luitjen Jans, ged. Bozum 14 Feb. 1686, zn. v. Jan Jansen en N.N., e.l. Bozum 1712, 1717; hij wedr. aldaar 1720.

C V*quater. Heere Fransen Baerdt,* herbergier te Arum 1634, 1638; te Lollum 1640; herbergier te Bolsward 1646, 1668. Hij huwt 1° Idske Fongersdr., e.l. Arum 1632; 2° Trijntie Nardusdr., dr. v. Bernardus (Nardus) Reyns en N.N., e.l. Arum 1.639, Bolsward 1646, 1661; zij overl. vóór 1668.

Uit het tweede huwelijk:

1. *Frans Heeres Baerdt,* volgt C VI*sexies.*
2. *Rienck Heeres Baerdt,* volgt C VI*septies.*
3. *Ruerdt Heeres Baerdt,* ged. Bolsward 12 Aug. 1646. Hij huwt aldaar 11 Apr. 1669 Trijn Rommertsdr.
4. *Douwe Heeres Baerdt,* ged. Bolsward 20 Oct. 1647. Hij huwt Trijntie Sipkedr, e.l. Bolsward 1681. Zij hertrouwt (ondertr. Bolsward 19 Apr. 1686) Tiepke Fetses, van Hichtum.
6. *Rein Heeres Baerdt,* te Bolsward. Hij huwt Enkhuizen (ondertr. Bolsward 9 Dec.) 1678 Reinutje Engelsdr.
6. *Trijntie Heeredr. Baerdt. Zij* huwt Bolsward 20 Apr. 1685 Cornelis Jans, van Bolsward.

C *Vquinquies. Sybe Riencks Baerdt,* geb. 17 Sept. „ 1694" (lees: 1595), te Tjerkwerd 1640. Hij huwt ger. Wonseradeel 30 Sept. 1620 Jouck Obbedr., dr. v. Obbe Douwes en N.N., e.l. te Buwaldaburen onder Tjerkwerd 1630, 1636.

Uit dit huwelijk:

1. *Sybe Sybes Baarda,* volgt C VI*octies.*
2. *Obbe Sybes Baarda,* te Tjerkwerd 1664. Hij huwt ger. Wonseradeel28 Mei 1655 Berber Sybrensdr., van Wolsum, dr. v. Sybren Freerx en N.N., e.l. Hartwerd 1668, 1672; e.l. 1684. Zij weduwe 1692.

C Vsexies. *Tjaerdt Riencks Baerdt,* geb. 17 Sept. 1597, overl. vóór 1 Oct. 1672, te Dedgum 1641, te Tjerkwerd 1651, 1662; te Saardt onder Bolsward 1663. Hij huwt vóór 24 Mei 163 l Meike Aukedr., wed. van Douwe Obbes, e.l. Dedgum 1633, 1637. Zij overl. vóór 24 Nov. 1641.

Uit dit huwelijk:

1. *Rienclc Tjaerdts Baerdt,* overl. vóór 1672, brouwer te Bolsward 1662, 1664. Hij huwt ger. Wonseradeel 10 Juni 1651 Doutien Anedr., dr. v. Ane Syoerts en Fokel Wybrantsdr., e.l. Wons 1662, *1662,* Bolsward 1662, 1664.
2. *Aucke ljaerdts Baerdt,* volgt C VI*novies.*
3. *Douwe Tjaerdts Baerdt,* volgt C VI*decies.*

C *Vsepties. Frans Riencks Baerdt,* geb. 1601, leerlingzilversmid Bolsward 16 14, meester zilversmid aldaar 1628, 1642; winkelier 1660. Hij huwt Bolsward 17 Jan. 1628 Lyuwckien Clasedr. Allingha, e.l. Bolsward 1660, overl. vóór 1678.

Uit dit huwelijk:

1. *Claes Fransen Baerdt,* volgt C VI*undecies.*
2. *Rienck Fransen Baerdt,* volgt C VI*duodecies.*
3. *Harmen Fransen Baerdt,* volgt C VI*terdecies.*
4. *Trijntie Fransdr. Baerdt,* 1679. Zij huwt Bolsward 20 Dec. 1663 Doytse Tania, zn. v. Gerben Doytses (?), e.l. 1680.

C *Vocties. Ulbe Riencks Baerdt,* geb. *24* Feb. 1608, te Arum 1630, te Hichtum 1636, 1640, brouwer te Bolsward 1654, 1670; waarschijnlijk kinderloos overleden. Hij huwt 1° N.N.; 2° Bolsward 20 Sept. 1646

[30]) Zie Stsmbk. II Nalez. pag. 5. De vermelding aldaar, als zou Gr. & Kl. Berghuis te Lollum oud familiebezit der Baarda's zijn, is onjuist,

Ulck Taeckedr., e.l. Bolsward 1666. Zij hertrouwt Joris Wybes, rentmr. te Bolsward, wedr. van 1° Murckien Symensdr., 2° Liscken Haringsdr.; e.l. Bolsward 16 Juli 1685. Zij weduwe aldaar 1687, 1688.

(Wordt vervolgd).

Genealogische aanteekeningen uit de archieven van de heerlijkheden Rhoon en Pendrecht, 1454 -1796,

medegedeeld door A. HOYNCK VAN PAPENDRECHT.

Behalve van de door ***Pieter van Duvelant van Rhoon*** van 1596—1609 in zijn kapoenregister gemaakte aanteekeningen over de geboorte en doop zijner kinderen (Maandblad XLVII, 371—372) en de namen van schouten, schepenen, heemraden en andere ambtsbekleeders in Rhoon en Pendrecht (Maandblad XLVIII, 11—18), heb ik bij het bewerken van de archieven van deze heerlijkheden ook notitiën gemaakt van hetgeen ik over andere personen tegenkwam. Deze deel ik thans hier in chronologische volgorde mede. Zij betreffen niet alleen personen uit Rhoon en Pendrecht; er zijn er ook bij uit aangrenzende heerlijkheden en verder uit allerlei andere plaatsen. Dat bij velen het ambt of beroep vermeld stond en bij eenigen ook de leeftijd, verhoogt zeker de waarde van zulke aanteekeningen voor den genealoog. Waar ik wapens vond, welke niet algemeen bekend mochten worden geacht, heb ik deze van de zegels overgenomen, en omdat voor photographische reproductie geen gelegenheid bestond, heb ik ze zoo goed als het ging nageteekend. Aanvankelijk was ik van plan deze wapens in de hieronder volgende opsomming alleen te beschrijven, doch wegens de zeer eigenaardige figuren, welke in sommige voorkwamen, bleek dit onmogelijk te zijn. De heer R. T. Muschart. wien ik ze liet zien, zag er ook geen kans toe en daarom geef ik hieronder de vrij gebrekkige teekeningen weder, in de hoop dat ze voor mijne medeleden eenig nut zullen hebben.

Aanteekeningen, welke speciaal het geslacht ***Pan Duvelant van Rhoon*** betreffen, vindt men in deze lijst niet; zij zullen later in dit blad afzonderlijk verschijnen, Ook de notitiën, welke uitsluitend op de R.E. statie Rhoon betrekking hebben, zijn niet opgenomen; deze zullen wellicht elders een plaatsje vinden.

6. 8.1464. Heer ***Jacob van Gaesbeke,*** heer ***van*** Putten, geeft ter bedijking aan ***Boudewijn Hart*** „d'aenwas voer Cortambacht met 50 roeden voorlandt van zijnen dijck." (Vergelijk : A. J. van der Aa, Aardrijkskundig Woordenboek, II, 63ö. Boudewijn Hartsland, een polder in het Gemeeneland van Poortugaal-en-Rhoon, kanton Ridderkerk, gemeente Pernis.

20. 3.1471. *Cornelis Symonszoen* en *Heijnrick Gielliszoen* zijn heemraden in het Oostambacht van IJsselmonde.

20. 3.1471. Voor ***Jan Doe*** *Gerritszoen* , ***Claes*** *Vastartzoen*, ***Adriaen*** heren *Geritszoen* ende ***Cornelis Adriaenszoen,*** scepenen in Dordrecht, compt ***Jan*** *Gilliszoen* te Bolnes, die verkocht heeft aan ***Bouwen*** *Fijck* ***Adriaenszoen*** een margen lands in het Oostambacht van IJsselmonde, belend *Willem* ***Cranendonx*** land aan de W.zijde.

Cornelis Adriaensz. zegelt met drie gegolfde dwarsbalken.

9. 6.1471. Voor ***Jan Doe*** *Gerritszoen*, *Goessen Scrappelinck*, ***Cornelis*** *Adriaenszn.* en ***Reijnier die Jonge heren*** *Reijnierszoen*, scepenen in Dordrecht, compareert ***Volprecht*** *Gieliszoen*, die aan ***Bouwen*** *Fijck* *Adriaenszn.* 1 margen land heeft verkocht, belend ***Willem*** *Cranendonx* land.

3. 3.1627. ***Pieter,*** heer van Pendrecht en Roden draagt aan ***Jan van Barry*** een deel van zijn Pendrechtschen en Rodenschen grond op.

16.10.1530. „Meester *Carel* ***van der*** *Nytsz.*, raed ende procureur generael van den keijzer in zijnre raide geordonneert in Vriesland, wettig zoon van Mr. ***Maerten van der*** *Nytszen* ende ***Marie Lantmeters,*** zijn wettige huysvrou" compareert voor schepenen in Den Hage.

26. 7.1638. De zoon van wijlen ***Cornelis*** *Janszn.* ***Roobol,*** in leven schout van Rhoon, is bruiker van 5½ Gemeten lands in Jan Corneliszoon's land onder Rhoon.

8. 1.1639. ***Raes van Roen*** en ***Pieter,*** zijn broeder, ambachtsheeren van Roen, verkoopen aan Mr. *Servaes Pietersz.*, priester, wonende tot Schiedam, een jaarlijksche losrente van 42 Carolusgulden. Waarborg: 60 Gemeten lands min een vierendeel, gelegen „in Rhoon in 't polderken, hietende Jan Corneliszn.land".

1.10.1640. ***Pieter,*** heer van Roen ende heer tot Pendrecht, verkoopt aan ***Pieter*** *Gerritszn.* ***van Schaerlaecken*** een jaarlijksohe losrente van 30 gouden Carolusgulden van 20 stuiver 't stuk.

1.10.1641. ***Pieter,*** heere van Roen ende heere van Pendrecht verkoopt aan ***Pieter*** *Gerritszn.* ***op Scharlaicken 30*** Carolusgulden .... enz.

0. 3.1644, nae 't gemeen scriven van Utrecht heeft *Arent Sasbout,* raidt, uit hande van ***Claes van Dam*** ontvangen. ... enz.

4. 7.1644. ***Adriaen Dircksz.*** heeft van ***Claes van Dam*** ontvangen „uytten guede joffrou ***Marrye van Roon" .... enz.***

2.12.1644. Pieter, heer van Roen, verkoopt aan den convente van Sint-Barbaren, genaempt Dat arme Susterhuys, staende in het Westeijnde van Den Haag, een pond grooten Vlaamsch losrente, verzekerd op 10 gemeten lands in Roon, genaamd Die Verdepuyel.

5.11.1545. Huwelijksche voorwaarden van ***Jan de Barry*** en ***Anna van Beaumont Atiensdr.*** Jan de Barry brengt o.a. ten huwelijk mede: een huis en erve „staende aen die Plaetse in Den Haag, nu bewoont bij Mr. *Nicolaus* Nicolay, secretaris," en een achtste in Bonaventura" .... enz.

7. 3.1646. ***Catalina van Dorp*** bekent ontvangen te hebben van „die vrouwe van Roen, weduwe van wijlen heer ***Pieter van Roen*** ridder, 38 Gulden" .... enz.

12. 7.1646. ***Boudewijn van Roen*** en *Raes van Roen* verkoopen aan ***Jan Jansz. Coninck*** te Dordrecht een jaarlijksche losrente van 67 Carolusguldan

van. 40 grooten Vlaamsch 't stuk, den penning 14.

26. 6.1648. „***Bastiaen Aertsz. Pit,*** geswoeren lantmeter, *Dirck* ***Oegiers,*** bailluw tot Schiedam, geswoeren lantmeter", zijn arbiters in een geschil tusschen den heer van Rhoon en de Zes Geestelijke Gilden van Dordrecht.

26. 6.1648. „***Damas van der Lindt en Pieter*** *Goverts* van wege Onser Liever Vrouwe Gilde ter Nieuwer Kerk binnen Dordrecht ; ***Thomas Janssen,*** laeckencooper, van wege Sinte-Catherijnen Gilde in der Nieuwer Kercke; ***Pieter*** *Aertsz.* van wege Sint-Pieters Gilde ter Groote Kercke; meester ***Anthonis Korstiaensz., Cornelis*** *Croeswijck Jansz.* ende Jan. ***Wittenzoon*** van wege Sinte-Bastiaens Gilt ter Grooter Kerck; meester ***Eland Jansr., Jan*** *Halling Janszn.*, en ***Gerrit*** *Pietersz.*, van wege Sint Catherijue Gilde ter Grooter Kercke," vertegenwoordigen de Zes geestelijke Gilden binnen Dordrecht. (Het zesde gilde wordt evenwel niet met name genoemd).

26. 2.1649. ***Raes van Roen*** heeft ontvangen van ***Jan Jansz. Coninck*** tot Dordrecht 78 Carolus Gulden .... enz.

3. 9.1660. „Heer Pieter heer tot Roen ende Paindrecht, ridder van die keijserlicke majesteit", bekent schuldig te zijn aan Laurens *Quirijnsz.* als voogd over de nagelaten weeskinderen van ***Bruyno*** *Meijnertzn.* te Dordrecht de som ***van*** 2 Pond 2 Schelling en 6 Penning Vlaems, ter zake dat de heer van Rhoon genaast heeft, met vonnis dd. 30.11.1649, 4½ Gemeten lands in de heerlijkheid Rhoon, daar bruiker van was ***Lenerdt Cornelis Roobol;*** waarborg: 4½ Gemeten lands, belend ***Pieter Jansz. die Raet,*** en nog ***4*** Gemeten lands, daar bruiker van is ***Adriaen Heijnricxsz. Keyser.*** (Wellicht dezelfde persoon als de in de lijst der schepenen enz. onder 9 genoemde).

26. 4.1661. Heer Pieter, ridder, heer van Roon ende Paindrecht etc., heeft verkocht aan juffrouw ***Catharina*** *Nicolai,* weduwe van Meester ***Pieter de Sancto Pietro*** zaliger, een jaarlijksche rente van 30 Carolusgulden . ...

7. 7.1662. ***Jan van Wijngaerden,*** als getrouwd hebbende jouffrou ***Hattema van Zijl,*** heeft ontvangen van heer ***Pieter van Roen*** .... enz.

16.12.1662. ***Pieter van Roon,*** ridder, heeft verkocht aan ***Adriana van Compostelle,*** weduwe van wijlen ***Cornelis*** *Gerritsz. Persijn,* ***31*** Carolusgulden ... enz. Hypotheek: Pieter's huis en erf in het Westeijnde in Den Haag, waarin hij tegenwoordig woont.

20. 7.1663. „Scepenen in Roen doen cont eenen ygelicken hue dat over ons gecomen ende gecompareert es in proeperen parsoene onsen heer, heer Pieter heer tot Roen ende Paindrecht, ridder etc. ende verclaerde . ... vercoft te hebben aen *Jan van Dorp Willemsz.* een jaarlix losrente van 27 Pond van 40 gr. Vl."

4. 9.1663. „Heer Pieter tot Roon ende Paindrecht, ridder etc., verlijdt en verleent den heer en Meester ***Willem van Diemen,*** raedt-ordinaris van tsheeren des keijsers in zijnen magistraet raede van Utrecht", circa 16 Gemeten lands enz. „te verheergewaden met een roede sperwer ofte een goudgulden daervoer".

3. 1.1666. Heer Pieter, heer tot Rhoon en Pendrecht, verkoopt aan ***Jan Janse. Sever,*** wonende in Sint-Joris in Den Haag, een jaarlijksche rente van 6 Pond Vlaamsch.

1. 7.1666. „Joncheer *Philips van* ***Leefdael*** zone van wijlen heer *Joans* des ridders, heere van Thielen, van Liefringen ende in Ghierle", compareert voor Schepenen in den dorpe tot Thielen .... enz. Zijne dochter is jonckvrouwe ***Elysabeth van Leefdaele. Zij*** hebben te zamen een woning, schuur, berg, geboomte en land in de heerlijkheden van Rhoon en Albrandswaard, welke zij verkoopen aan den heer van Rhoon. Van de koopsom moet een gedeelte worden betaald in 1561 binnen der stede van Antwerpen ten huyse van heer ***Henrick van Berchem of*** binnen Breda ten huijse van heer ***Mr. Steven van den Berge.***

1. 7.1666. *Pieter Jansz. Kynder* is procureur van Holland; ***Claus van Dam*** is deurwairder van van den Grooten Raad ons heeren des Conincx.

2. 4.1667. ***Willem Rubbartsz.,*** steenhouwer van Dordrecht, bekent „wel betaelt te wesen van de steenen stuepen ende plavijsen, staende in Roon ende staende voor mijn heer van Roon huis. Ghescreven opten tueden dach van April anno 67 nae ghemeen scriven".

21. 6.1667. *Nicolas Jacopsz. Clamp* bekent schuldig te zijn aan ***Aert Coebel,*** ontvanger van 't Gemeen Land, £ 211.2.3.

6.12.1667. De heer van Rhoon verkoopt aan ***Jacob van Dorp*** *Willemsz.* te 's-Gravenhage een losrente van 61 Pond Vlaamsch. Waarborg: 11 Gemeten lands, geen leengoed, in Rhoon, belend ten N. het Sacramentsgilde te Delft.

1. 8.1668. Pieter van Roen, ridder, vrijheere tot Roen ende Pendrecht, verlijdt en verleent ***Jacob Coppier,*** heer van Calslagen, zijnen neef, 10½ Gemeten lands in het Zomerland van Rhoon.

8. 9.1668. ***Jan van Waenroe*** heeft een huis en boomgaard en erve in Rhoon en bekent schuldig te wezen aan *Jan* ***Janssoen Sluys*** in Den Haag een jaarlijksche losrente van 9 Pond van 40 grooten Vlaamsch.

12. 6.1660. *Arent van Dorp* bekent ontvangen te hebben van vrouwe ***Johanna van Schoenhoven,*** als weduwe van wijlen heer Pieter van Roon ende Pendrecht, ridder, 28 Carolusgulden .... enz.

18. 3.1660. De weduwe van den heer van Rhoon verkoopt aan ***Andries van Thienen,*** nagelaten weeskind van ***Jacob van Thienen, een*** jaarlijksche losrente.

28. 3.1660, Stilo curiae. Jhr. ***Jeronimus de Roppe*** neemt aan te betalen aan ***Arent van Dorp*** een jaarlijksche erfelijke rente van 12 Pond grooten Vlaamsoh.

26. 8.1660. „Ic ***Willem Diercs Stulck, van*** Dordrecht, kenne midts mijnder quitantie ontfangen te hebbe van *Frans Cornelis* van wege ende uijt handen van Joffrou ***Johanna van Roen*** die somme van" enz. „Actum den 25sten dach Augusto anno 1660". (Geteekend:) ***Willem Stolc Diercs.***

10. 2.1661. De douairière van Pieter. heer van Bhoon en Pendreoht, verkoopt aan de natuurlijke kinderen van *Walraven Jansz.*, in leven wonende te Scheveningen, ***een*** jaarlijksche losrente.

11. 9.1661 De douairière van wijlen Pieter, heer tot Rhoon en Pendrecht, ridder, verkoopt aan ***Willem Evertsz.***, brouwer, wonende tot Rotterdam, een jaarlijksche rente van 60 Carolusgulden.

18. 3.1663, stilo curiae. *Pieter Jansz.*, schout van Poortugael, Hoochvliet en Pernisse ; ***Adriaen Willemsz.***, ***Pieter Lemsz.***, *Dirck* ***Henrixsen.*** en ***Qabriët Henrixszn.***, heemraden van idem.

9.10.1663. ***Jan van Wasscnhove*** bekent ontvangen te hebben van ***Adriaen Jansz.***, deurwaerder van zijne nichte de vrouwe van Rhoon, een rente van .... enz.

14.10.1663. ***Qhijsbrecht Pieterst. van Schaerlaecken,*** advokaat (? zeer onduidelijk geschreven) binnen Dordrecht, heeft ontvangen van heer ***Pieter van Roon*** . . . . enz.

18.10.1563. Mr. *Ghijsbrecht* ***Back*** teekent eene quitantie.

3. 6.1664. Voor Schout en Schepenen van Peijndrecht compareert jonckheer ***Pieter,*** hun tegenwoordige heer van Roon ende Peijndrecht, en verklaart verkocht te hebben aan Mr. ***Jan*** van *'t Elshout,* advokaat voor den Hove van Holland, een jaarlijksche losrente van 2 Carolusgulden van 20 stuiver het stuk.

13. 9.1664. ***Pieter de Barry,*** licentiaat in de beide rechten, richt een rekest tot den koning.

1.10.1664. ***Adriaen van der Does,*** dijkgraaf van Schieland, doet kond dat aan ***David Ewoutsz. gegeven*** is, „het schoutambacht ende behoirlicken ban van Hillegersberch ende Rotteban, om te bedienen ofte doen bedienen de hoocheijt, heerlicheijt ende eere van den coninck onser aldergenadigsten heere". Met spoor van een zegel in rood was.

6.11.1666. Heer ***Pieter,*** heer van Rhoon en Pendrecht, draagt op aan *Arent* ***Voskens*** te Leeuwarden in Friesland, zeker perceel leengoed, zooals 13½ gemeten lands in het Buitenland van Rhoon enz.

27. 1.1667. Compareert voor Schepenen in Den Hage: „***Heynrick Heermale*** wonende in de huijsinge van Roon, staende in 't Westeijnde alhyer in Den Hage, bij hem gecoft van joncker ***Pieter van Duvelant,*** heere tot Roon". In December 1662 woonde ***Pieter van Roen,*** ridder, zelf in dit huis ; het was toen belend : *0.* : „*Cornelis Aerts,* backer, en de boomgaard van den heer van Assendelft, ridder; Z.: de heer van Assendelft voornoemd; W.: de Cameren, die Lorrestraet en vóór in het Westeijnde de huysinge van Meester ***Cornelis van Weldam,*** raidt in den Hove van Hollandt".

27. 2.1667. Voor ***Jacob van Dorp en Jan van Ouwen,*** scepenen in den Hage, compareert ***Heijnriclc Heermale,*** woonende in de huijsinge van Roon, staende int Westeijnde alhyer in den Hage, bij hem gecoft van jonckheer ***Pieter van Duvelant*** heere tot Roon. . . enz.

17.11.1667. De heer van Rhoon verkoopt aan ***Walraven Pieck,*** en zijne huisvrouw ***Beatrix Saris de Conincxdochter*** een jaarlijksche rente van 81 Gulden current 6 stuiver.. .. enz. Aldus gedaen binnen Utrecht ten huyse van onsen schoonvader (= dien van den heer van Rhoon). Geteekend: Peter heer tot Roon, en: *L.* de ***Berlicom.***

16.11.1667. ***Pieter van Duvelant,*** heer van Rhoon en Pendrecht, verklaart den 31.12.1667 dat zijn schoonvader aan ***Walraven Pieck en Beatrix Janssdr. Coninx*** een jaarlijksche rente verkocht heeft.

4. 2.1668, stilo novo. Ingelanden van de Buitengorzen van Charlois zijn: de heer van Assendelft; ***Splinter van Harghen*** heer van Oisterwijck, ridder.; ***Abraham van Almonde*** en zijne zusters ; jonkheer ***Heijnrick Croesinck,*** heer van *Benthuijsen* ; ***Adriaen van Matenes*** ; ***Jan van Mathenes,*** heer van Lis; ***Jan van Mathenes Woutersen.*** ; ***Jacob Herweijer ; Cornelis Corneliszn.*** ; jouffrou ***Maria Beuckelaers. Zij*** gaan een accoord aan met ***Pieter,*** heer van Roon ende Pendrecht.

22. 9.1368. Joncheer ***Pietervan Duvelant,*** heer van Rhoon en Pendrecht, verkoopt aan Meester ***Jacob van Moerendael,*** advokaat te Utrecht, een jaarlijksche losrente . . . enz.

(Wordt vervolgd.)

De Burensche voorouders van het geslacht van Naamen,

door Mr. A. P. van Schilfgaarde.

De mededeeling van Mr. Wijnman (XLVIII : 26) geeft mij aanleiding hier te publiceeren wat ik in de Burensche archieven over het geslacht *van Naamen* vond.

In Nederl. Patr. V zijn de namen der ouders van ***Jan van Naamen*** (II) verkeerd opgegeven. De onder I vermelde Antonie is de oudere broeder van Jan ; de ouders waren ***Bastiaan van Namen*** en ***Grietje de Bruyn.*** Duidelijk blijkt dit uit het testament van Bastiaan van Namen van 11 Sept. 1744 (Protocol van testamenten etc. van Buren, 1727—1756 f° 162v), vernietigd en verbeterd 21 Jan. 1746 (Ibidem f° 166) waarin deze als zijn kinderen bij wijlen Grietje de Bruyn noemt 1° *Antony v. N.*, 2° ***Heyltje*** *v. N.* (gehuwd met ***Aalbert Fialda),*** 3° *Johannis* ***v. N.*** en 4° wijlen ***Geertruyd*** *v. N.* (gehuwd geweest met *Antony* ***Mulder).***

Bastiaan *v. Namen* kwam met zijn vrouw ***Grietje de Bruyn*** en zijn zoon ***Antonie*** circa 1700 te Buren wonen. Het lidmatenboek over die jaren ontbreekt, evenals het poorterboek, zoodat de plaats van herkomst niet bekend is.

Hij liet te Buren de volgende kinderen doopen:

8 Mei 1701 *Helena*,
'7 Mei 1702 *Helena*,
24 Febr. 1704 ***Johannes,***
23 Jan. 1706 *Getruy Jacoba*,
19 Febr. 1710 Jacobus.

Drie van zijn kinderen werden respect. 6 Sept. 1708 en 6 Aug. 1710 op het kerkhof begraven. Op 5 Dec. 1710 werd ook zijn vrouw begraven (kerkhof), waarna hij 15 Nov. 1711 hertrouwde met *Bastiaentje Right*, j.d. van Leerdam, wonende te Leiden, welke vrouw 13 Maart 1723 te Buren werd begraven. Bastiaan zelf werd 8 Jan. 1746 in de kerk in het graf No. 81, dat zijn zoon Jan in 1733 gekocht had, begraven. Hij had in 1705 een huis in den Soetendael gekocht en was in 1706 diaken, in 1716, 1724 en 1741 ouderling der Ned. Herv. Kerk.

Zooals uit Bastiaan's testament blijkt, was zijn dochter *Helena* (*Heyltje*) gehuwd met *Aalbert Fialda*. Dit huwelijk is te Buren niet te vinden. Evenmin het eerste huwelijk van zijn zoon ***Jan,*** die, blijkens een acte van 1727 (Prot. transp. Buren) te Amsterdam woonde.

De huwelijksacte van den oudsten zoon *Antony* luidt: ondertr. 11 April getr. 26 April 1732: ***Antoni van Namen,*** j.m. van Buren, en ***Aelken de Haes***, j.d. van Aelst onder Lienden. Geboorteplaats wordt alweer niet vermeld. Uit dit huwelijk zijn niet minder dan 13 kinderen te Buren geboren en gedoopt, die wij hier verder terzijde laten.

Het vierde kind van Bastiaan was *Geertruy*, die op denzelfden dag als haar broeder ***Jan*** te Buren huwde, beiden op attestatie van Amsterdam, n.l.:

1 Oct. 1730, op attest. van Amsterdam
Antony ***Mulder*** en *Getruy van Namen*
Johannes van *Namen* en ***Alida Schutstal.***

Uit de door Mr. Wijnman medegedeelde Amsterdamsche ondertrouw-acte is de eerste vrouw van Johannes van Namen als ***Rebecca Warnars*** bekend.

Uit dit tweede huwelijk zijn te Buren gedoopt:

21 Oct. 1731 ***Johannes*** Bastianus. (Getuigen: Peter Johannes Schutstal en Elisabeth Godin);

25 Oct. 1733 ***Susanna Elisabeth*** (Getuigen: Matthijs Staes, Johanna Elisabeth Schutstal).

De laatste werd te Buren 6 Januari 1736 begraven, de eerste is de latere heer van Scherpenzeel en de beide Eemnessen.

* *

Kort na de geboorte van" haar tweede kind overleed de vrouw van Johannes van Namen; zij werd 30 Nov. 1733 in het voor dit doel gekochte graf No. 81 in de kerk begraven.

Daarna hertrouwde Johannes v. N. nog eenmaal — welk huwelijk echter ook niet te Buren is te vinden — n.l. met *Geertruy Pietersdr.* ***Laeck,*** die zeer spoedig overleed en op 13 Sept. 1735 in graf No. 81 werd begraven.

Het huis, dat Johannes v. N. en Alida Schutstal in 1731 gekocht hadden (in de Rode Helstraat te Buren), werd door *haar* erfgenamen in 1735 aan haar weduwnaar en diens derde vrouw verkocht, en door hem weder in 1739 verkocht. Waarschijnlijk is hij dus toen uit Buren vertrokken, want ook als kerkelijk waardigheidsbekleeder komt hij na 1734 (diaken) niet meer voor

Voor zijn zoon („*Johannes* ***Bastiaan van Namen*** *de*

jonge") werd in 1740 een huis in de Peperstraat te Buren gekocht ; ik weet niet, of hij er later nog gewoond heeft.

* *
*

Het is mij niet gelukt te ontdekken, wat de familie van Namen te Buren kwam doen. Er moet een nauwe band met Amsterdam bestaan hebben, en ik geloof wel te mogen aannemen, dat bij voortgezet onderzoek het eerste huwelijk van ***Johannes van Namen*** met ***Rebecca*** *Warnars* ***(c.*** 1725), en dat van ***Bastiaan van Namen*** met *Grietje* ***de*** *Bruyn* (c. 1698) te Amsterdam gevonden zullen worden, alsmede de ondertrouw van ***Geertruy van Ramen*** met *Antony* ***Mulder (1730).*** Wellicht, dat deze acten opheldering geven over de plaats van herkomst.

Fragment-genealogie Lauswolt,

medegedeeld door Ir. M. R. IDEMA GREIDANUS.

Naar aanleiding van de vraag (XLVH, 347) van den Heer W. M. C. Regt: „ Wie weet meer van de familie ***Lauswolt?",*** volge hier een fragment-genealogie, waarvan ik de gegevens verschuldigd ben aan den Heer J. Wierda te Leeuwarden, van dat geslacht.

1. ***Jan*** *Lauswolt*, leefde omstreeks 1600 en was gehuwd met vermoedelijk *Fopk* . . . .
   Kinderen :
   1. waarschijnlijk ***Ds.*** *Ambrosius Joannes Lauswolt* [1]); student te Franeker 1640, en te Groningen 1644; Ned. Herv. predikant te Exmorra en daarna te Hinloopen, van 1647 tot zijn dood in 1660; tr. *Geeske Meijerij* [2]) ;
   2. ***Jan,*** volgt 11;
   3. ***Pieter Jansen (Lauswolt),*** lakenkooper en, volgens stemcohier van 1 640, eigenaar met zijn broeder Jan van de stemdragende plaats No. 26, te Beetsterzwaag ; tr. ***Eelckien*** *Fockedr.*, uit welk huwelijk: *Imck*, geb. omstreeks 1647, en ***Fopk,*** geb. omstreeks 1648. [3])

11. ***Jan Jansen Lauswolt,*** lakenkooper, dorprechter en, volgens stemcohier van 1640, eigenaar van stemdragende plaatsen, te Beetsterzwaag, † Beetsterzwaag 2 Juli 1666, volgens grafsteen aldaar; tr. *Antje Hendriks*, † Beetsterzwaag 2 Juni 1666, volgens grafsteen aldaar.
    Kinderen :
    1. *J(o)annes*, volgt III[A];
    2. ***Eopkjen (Jans) Lauswolt,*** † tussohen 1700 en 1708, tr. vóór 1664 ***Meine Baerten,*** wonende te Nijeholtpade, † in 1683;
    3. *Martijntje* ***Jans*** *Lauswolt*, ongehuwd †. Haar testament is opgenomen in de Registers van de Fidëicommissaire testamenten van het Hof van Friesland;
    4. *Henricus*, volgt III[B];

[1]) Deze *Ds. Ambrosius Lauswolt* wordt in het Stamboek van den Frieschen Adel Deel 1, bladz. 103 vereenzelvigd met Johannes ***Bouwes Louwswold,*** die gehuwd was met *Frouckje Broers* (genealogie „Van Boelens"). Of dit juist is mag worden betwijfeld, reeds op grond van de andere echtgenoote. *Johannes Bouwes Louwswold* schijnt eerder verwant. te zijn (misschien wel een broeder) aan *Jacob* ***en Thijs Bouwes,*** die blijkens stemcohier van 1640 en het Weesboek van Opsterland dd. 4 Maart 1654 bewoonden de aathe „Lauswolt."

[2]) Volgens Consignatieboek van Wonseradeel dd. 19 November 1657.

[3]) Alles volgens Weesboek van Opsterland dd. 4 Maart 1654.

5. *Auck* **Jans** *Lauswolt*, † **vóór 28** September 1678, tr. **Jan** *Stevens*, **wonende** te Beets, † vóór 17 Januari 1668.

III[A]. *J(o)annes Jans* (*Lauswolt*), † **vóór** 29 Januari 1663, tr. **Bontie Idses** [4]).

Vermoedelijke kinderen :

1. *Joannes*, volgt IV[A];
2. *Jelle* **Jans** *Lauswolt*, Executeur van Opsterland, tr. en laat te Beetsterzwaag doopen : *Anna* in 1682, *Jan* in 1684 en *Beerent* in 1687;
3. **Antie** *Jans Lauswolt*, die voorkomt in het stemcohier van 1698, tr. *Martinus Ferff*, Notaris, Rentmeester te Sneek, † Sneek 4 November 1701. Beiden, komende van Beetsterzwaag, werden lidmaat te Sueek 9 Juni 1687;
4. **Hydsert (Hidsert),** volgt IV[B].

IV[A]. **Joannes Jans** *Lauswolt*, Mr. Kuiper te Beetsterzwaag, komt voor op het stemcohier van 1698, tr. ... Einderen:

1. **Hindrik (Hendrik),** volgt V;
2. *Martijntie Lauswolt*, ged. Beetsterzwaag 1702;
3. **Antie** *Lauswolt*, ged. Beetsterzwaag 1703;
4. *Anke* **Lauswolt, ged.** Beetsterzwaag 1706 ;
5. *Hinderkien* **Lauswolt,** ged. Beetsterzwaag 1712.

V. **Hindrik (Hendrik)** *Johannes* **Lauswolt, ged.** Beetsterzwaag tusschen 1700 en 1716, tr. *Janke* **Douzces.**

Uit dit huwelijk: **Bontje,** ged. Gaast (Wonseradeel) 6 Mei 1753.

IV[B]. **Hydsert (Hidsert) Jans Lauswolt,** goudsmid : in 1679 te Heerenveen, van 1686 tot 1711 te Sneek, tr. 1°...., tr. 2° gerechtelijk te Sneek in 1679 *Eelckien Pijtters* van Sneek, tr. 3" gerechtelijk te Sneek in 1691 *Jancke Cornelis* **Popherustra.**

Uit het eerste huwelijk:

1. *Fokkien* **Lauswolt,** tr. **Jan** *Koppens*, goudsmid te Sneek.
2. **S'ouckien** *Lauswolt*, tr. 1679 **Johannes** *Johannis* **Faber** te Sneek.

III[B]. **Dr.** *Henricus* **(Jans) Lnuswolt, 28** September 1633 student te Franeker, 1641 burger van Leeuwarden, Advocaat bij het Hof van Friesland; zijn testament dd. i3 Augustus 1669 wordt gevonden in de Registers van de Fidëi-commissaire testamenten van het Hof van Friesland, † 12 Juli 1671, begr. Beetsterzwaag volgens grafsteen aldaar; tr. Leeuwarden 22 Februari 1663 *Ellisabeth Aeijkens* van Leeuwarden. Kinderen :

1. **Anttie Lauszcolt,** ged. Leeuwarden 13 November 1663, leeft nog 13 Augustus 1669;
2. **Johannes** *Lauswolt*, ged. Leeuwarden 17 Februari 1665, leeft nog 13 Augustus 1669;
3. *Aeijke* **Lauswolt, ged.** Leeuwarden 2 Februari 1666, jong †;
4. *Els(c)ke Lauswolt*, ged. Leeuwarden 28 December 1666, jong †;
6. *Els(c)ke* **Lauswolt,** ged. Leeuwarden 17 Maart 167 1, jong †.

KORTE MEDEDEELINGEN

Doopboeken van Regimenten Zwitsers.

Bij de samenstellling van het geslachtsboek Kam is

[4]) Volgens Weesboek van Opsterland dd. 29 Januari 1653.

door de Heeren Köffler, Arntzenius en van der Meer van Kuffeler langdurig gezocht naar de doopacte van Anna Margaretha Zock, die volgens familieaanteekeningen te 's-Gravenhage geboren moest zijn, evenals hare zuster Johanna.

Ondanks deze ijverige nasporingen werd de doopinschrijving niet gevonden.

Eenige jaren geleden kreeg ik een doopextract van Anna Margaretha in handen waaruit bleek dat haar doop was ingeschreven in het doopboek van het „Bunterischen Regiment von Planta", waarna ik op zoek ben gegaan naer dit doopboek, welke naspeuringen werden voortgezet tot het Eantonaal archief te Chur. Alles echter zonder resultaat totdat ik op het Krijgsgeschiedkundig archief te 's-Gravenhage een aanwijzing vond welke naar Maastricht voerde. Inderdaad bleek in het Gemeente-Archief aldaar onder N° 142 te berusten het „doopboek van het regiment Zwitsers" vanaf 1721 tot ongeveer 1789.

Behalve de door mij gezochte doopinschrijvingen Zock komen in dit boek nog talrijke andere doopinschrijvingen voor welke voor thans in Nederland levende geslachten van belang zijn en ik meen dan ook goed te doen om langs dezen weg de aandacht van mijn medeleden op het bestaan van dit doopboek te vestigen.

Indien er nog meer van dergelijke regimentsdoopboeken bestaan, zou ik het zeer op prijs stellen met de bewaarplaats daarvan in kennis gesteld te worden.

Ir. J. G. KAM.

Adelsgunst.

Bij Koninklijk besluit van 12 Februari 1930, n°. 133, zijn *Francina van* **der Goes,** *Anna Maria* **van** *der Goes* en *Hendrika van* **der Goes,** wonende te Leiden, verheven in den Nederlandschen Adel met het praedicaat van Jonkvrouw.

Gemeentewapen.

Bij Koninklijk besluit van 21 Februari 1930, n°. 10, is aan de gemeente **Kamperveen** verleend het navolgende wapen: doorsneden : 1 in azuur een plompeblad van zilver, gekantonneerd van vier liggende blokjes van hetzelfde; II in goud een halve leeuw van keel, getongd en genageld van azuur. Het schild gedekt met een gouden kroon met drie bladeren en twee paarlen.

De Cocq van Neerijnen. (XLVIII, 90). Uit het huwelijk van *Diederik* **de** *Cocq* **van Neerijnen** en *Marianna Beck* **is** te Deventer slechts één zoon gedoopt en wel: ***Johan*** *Bernard*, ged. Deventer 8 Dec. 1786.

H. KRONENBERG.

VRAGEN EN ANTWOORDEN.

Berckel (van). Voorouders gezocht (kwartieren) van : ***Adriaen van*** *Berckel* en zijn vrouw ***Aelbertje*** *Thoelinck* in het begin van de 16e eeuw te den Bosch. Zijn kinderen waren o.a. ***Eymbrecht, Pieter, Johan,*** *Elias* en *Johanna*. Hij behoorde tot de bekende Boseche regeeringsfamilie.

Van die familie is mij de volgende stamreeks bekend:

I. Jr. ***Willem v. B.***

11. Jr. ***Gerard v. B.*** 1360.

III. Jr. ***Johan v. B.*** huwt. ... *Becker* leetde nog 1418.

IV. Jr. ***Gerard v. B. huwt Mechteit Rutgersdr. Berewout*** (d. van Rutger B., schepen van den Bosch, Kerkmr. St. Jan en van Jkvr. Elsbeen Dickbier, de laatste wel een nakomelinge van Jan Dickbier gest. voor 1380 en geh. met Jkvr. Elsbeen).

V. Jr. ***Johan v. B.*** h. ***Aleydis v. Hove,*** weduwe in 1634.

VI. Jr. ***Johan v. B.*** huwt 1° ***Elisabeth Jansdr. van*** Amersoyen, 2° ***Elisabeth Jaasdr. de Quade.***

Hoe sluit genoemde *Adriaen* aan deze stamreeks aan? Alle mededeelingen tot het uitwerken zijner kwartieren en die zijner echtgenoote zijn ten zeerste welkom.

U. S. ***A.*** Ir. W. J. HOFFMAN.

Cats (van). Gevraagd het voorgeslacht van den Nieuw Nederlander *Claes Cornelissen van Cats* uit Schoonhoven.

A H. N.

Crane (de). (XLVIII, 92). Naar aanleiding van een vraag in Uw blad onder letter H. 0. betreffende de familie de *Crane*, heb ik het genoegen eenige inlichtingen te verstrekken, welke mij zijn geworden uit een door mijnen Grootvader mij nagelaten volledig geslachtsregister der familie de ***Crane.***

In dit geslachtsregister, samengesteld door Prof. ***J. W. de Crane*** 1758—1842, komt voor een brief, door hem gestuurd aan zijnen Neef Mr. ***M. C. de Crane,*** te Zierikzee ged. 27 Sept. 1821.

In dit schrijven vermeldt hij o.a. (deze brief was ingesloten bij een afschrift van het door hem samengestelde familieregister) :

„ . . . Dan zeer onverwacht ontving ik in 1817 uit „Mechelen een brief geteekend ***J. I. de Crane,*** van een „jong Heer, die mijnen naam als Professor in de „Koninklijke Almanak van Brussel gezien hebbende, „op het denkbeeld was gevallen, dat ik een afstammeling „zou zijn, uit een tak zijner uit Vlaanderen afkomstige „familie, die zich in de 16e eeuw naar Holland begeven „had en welke hij meende uitgestorven te zijn. Ik „meermalen van mijnen Vader gehoord hebbende als „overlevering bij de familie van onze afkomst van „Gent uit een aanzienlijk of adelijk geslacht, vond „mijne nieuwsgierigheid niet minder, dan deze ver„moedelijke Neef, opgewekt.

„De correspondentie daaruit ontstaan, waarbij wij „wederzijds elkander zooveel wij konden hebben mede„gedeeld (en waarbij ik ook U en Uwen Broeder als „nevens mij van dezelfde familie in leven heb opgegeven, „zonder dat ik weet of hij van deze aanwijzing ten „opzigte van UE. gebruik heeft gemaakt). Die corres„pondentie is evenwel geëindigd, met de erkentenis, „dat wij de familiën niet aan elkander konden knopen, „en het wederzijdsche voornemen om echter zooveel „mogelijk nasporingen daartoe verder te doen".

Tot zoover de eenige belangrijke mededeelingen uit dezen brief, naar aanleiding van de vraag.

Onder het hoofd „Notitie van personen wier juiste betrekking mij tot nog toe onbekend bleef" (mededeeling van Prof. Mr. J. W. de Crane) vind ik:

„Een aantal namen zijn mij van vorigen tijd voorgekomen, die tot de familie ***Crane*** of de ***Crane*** schijnen te behooren, vooral uit de Middelburgsche Doop-, Trouw-, Ledematen- en Doodboeken, doch zonder eenige samenhang gelijk :

Jeronymus de Crane van Antwerpen trouwt 1551 (1581?).

Jan de Crane van Brugghe trouwt 1682.

Hans *Craen* van Gendt trouwt 1696 en twee kinderen *Susanna* en *Joannes.*

Isaac ***Craene*** heeft twee kinderen *Daniel* geb. lb96 *Katharina* ***1604.***

Neelken *Craene* jd. aangenomen op belijdenis 1690, trouwt 1604, hertr. 1608.

Lysbeth *Crane,* jd. aangenomen 1601.

Elisabeth de Crane trouwt 1623.

Jacquemijntje ***Crane*** tr. 1645.

Aeltjen Crane, trouwt 1662 e. a."

Onder het hoofd „Andere Tak of Familie de Crane" vind ik nog:

„Sedert 1817 (verg. brief) heb ik vernomen, dat er nog eene familie de Crane bestaat te Mechelen.

Uit dezelve waren destijds in leven:

Charles ***Joseph de Crane*** geboren 8 October 1794 en deszelfs Broeder ***Jean Baptiste A. J. de Crane,*** geb. 30 December 1795, beiden ongehuwd, die hunne ouders vroeg verloren hebbende, woonden bij hunnen Oom ***Charles*** *Joseph* ***de*** Crane te Mechelen desgelijks onge huwd.

Hun Grootvader ***Charles Joseph de*** *Crane* ***de*** *Buerstede* afkomstig van Destelberghe bij *Gend* had zich wegens moederlijke familiebetrekkingen te Mechelen gevestigd.

De familie van Vlaamsche afkomst zijnde, rekende haren oorsprong van ***Lion*** of ***Leonis de Crane,*** Edelman in dienst van Guillaume de Bourbon-Dampiere, Comte de Flandres. Deze Graaf is gestorven in 1251.

Het wapen dezer familie is: *Ecu de Gueules à* la *Grue d'or*, zooals hetzelfde voorkomt in het werk: Recherche des Antiquités et de la Nohlesee de Flandres par Philippe d' Espinoy vicomte de Therouane.

Het verschilt dus in den grondkleur van het schild van dat der familie Crane in Zeeland bij Smallegange uit den Boomgaard der Wapenen, welke grondkleur blauw is met den „gouden kraanvogel".

Doch de Timbre, Helm en Cimier, Hals v. d. kraanvogel, komen voorts overeen met die van het Wapen bij de nakomelingen van ***Jacob*** *Ewout* ***de Crane*** gevoerd." (Jacob Ewout de Crane is de stamvader van ons geslacht).

Er bestaat nog een familie in Middelburg welke ± 1680 is uitgestorven,

De verwantschap tusschen deze familie en de onze is ook nooit vastgesteld.

Indien de inzender nog nadere inlichtingen mocht wenschen, ben ik steeds bereid de noodige gegevens te verstrekken.

Rotterdam. J. E. DE CRANE Jr.

Grendel. Weet iemand onzer medeleden of er nog mannelijke nakomelingen bestaan van ***François Abraham Grendel,*** geb. te Dirksland 26 Juli 1800, zoon van den Predikant ***Leonard*** *Grendel* en van *Anna Maria Crooswyck* ? Zoo ja, waar wonen (of woont) zij (of hij)?

Warmond. W. MACHÈN.

Kraay-van Alenburg. (XLVIII, 93). 1. ***Frans Jacobsz.*** *Craeij*, geb. 1588 [1]), † Rotterdam vóór 30 April 1672 tr. N.N.

[1]) Attestatie voor notaris Pieter Cornelisz van der Licht te Rotterdam 16 Jan. 1655: oud 69 jaar. Huis aan de Huibrug te Rotterdam = Kipstraat noordzijde bij het Stadhuis, protocol no 2806, koop

Uit dit huwelijk o.a.:

II. Pieter ***Eransz. Kraey,*** geb. Rotterdam 16 14 [2]), begr. Rotterdam 7 Mei 1680, nalatende 3 meerderjarige kinderen, wonende Korte Wagenstraat in de „Hanekam(p)", tr. Kralingen 18 Sept. 1636 (aanget. Rotterdam 26 Aug. 1635), beiden wonende bij de Huibrug, ***Maertie Lourens***, geb. Schiedam, † Rotterdam vóór 7 Mei 1680.

Uit dit huwelijk o.a.:

III. ***Lourens Pietersz. Kraey*** [3]), ged. Rotterdam 20 Jan. 1641, begr. Rotterdam (Prinsenkerk) 2 Aug. 1700, nalatende 4 meerderj. kinderen, wonende Oppert, tr. Rotterdam, wonende buiten de Coolpoort, 4 Nov. 1664 ***Catarina Jansdr. van Os,*** wonende aan de Weezenbrug, geb. Rotterdam, begr. 1 Aug. 1710 (Grootekerk Trans n° 91), wonende Oppert hoek St. Jacobsstraat, nalatende 2 mondige kinderen.

Uit dit huwelijk o.a.:

IV. ***Pieter Kraay,*** impostmeester [4]), ged. Rotterdam 13 Febr. 1667, begr. 19 Dec. 1741 (Grootekerk Trans n° 231), tr. Hillegersberg 22 Oct. 1702 (aanget. Rotterdam 8 Oct. 1702) ***Adriana van Alenburg,*** toen wonende in het ambacht Cool, geb. 1686, vermoedelijk Delft [5]), overl. 16 Dec. 1749, begr. 22 Dec. 1749, oud 63 jaar, (Grootekerk Trans n° 231), nalatende 1 meerderj. kind.

Uit dit huwelijk, behalve 3 jong overleden kinderen:

1. ***Antonia Kraay,*** ged. Rotterdam 1 Sept. 1706, begr. Rotterdam 13 Aug. 1731, tr. Rotterdam 3 Nov. 1723 ***Jacob Erbercelt,*** schepen van Schieland, geb. Delft, hij hertr. Rotterdam 19 Aug. 1732 ***Willemina Catharina Dignes*** de ***la Motte,*** geb. Rotterdam.
2. ***Catharina Krnay,*** ged. Rotterdam 26 Juli 1718, begr. 2 Maart 1780 (Walekerk n° 170), tr. Rotterdam 1 Nov. 1741 *Olivier* ***Boogaard,*** koopman, geb. Rotterdam, begr. 26 Febr. 1797, oud 84 jaar (Walekerk n° 170).

Rotterdam. W. J. L. POELMANS.

Laats. (XLVIII, 93). Indien inderdaad ***Elisabeth Bouwmeesters*** de dochter is van ***Christoffel Bouwmeester*** en ***Hesther van Liebergen,*** kan misschien het volgende zijn nut voor den inzender hebben:

Hester van Liebergen, gedoopt Amsterdam 13 Jan. 1666, tr. ***Christoffel Bouwmeester,*** secretaris van Veenendaal.

3 Nov. 1627, verkoop 30 April 1672 door Maria Craey × Abraham Willemsz van Lier, Cornelia Craey × Simon Bosch, luitenant ter zee en Grietje Craey, bej. dochter.

[2]) Attestatie voor notaris Pieter Cornelisz van der Licht te Rotterdam 16 Jan. 1657: oud 43 jaar.

[3]) Tuinder en warmoespachter (Quohier van 't cleyn Familien-geld, a° 1674).

[4]) Huis Lombardstr. prot. n^rs 2153 en 2154 koop 5 Mei 1714 en 9 Mei 1725, verkoop 1 Mei 1741. In 1726 tot een nieuw huis verbouwd met nieuwe koepel in de Rotte aan de westzijde Lombardstraat. Testamenten 21 April 1740 en 21 Juli 1741 voor notaris Willem Boon en 30 Aug. 1741 voor notaris Herbert van der Mey te Rotterdam. Boedelinventaris 9 Febr. 1742 en 23 Dec. 1743 voor notaris Jacobus de Bergh.

[5]) Testament 6 Jan. 1746 voor notaris Jacobus de Bergh te Rotterdam. Legaat aan haar zuster van halven bedde Elisabet van der Kop eerst wed. Franck v. d. Meer, later van David Kook. In den boedelinventaris 16 April 1750 voor denzelfden notaris komt o.m. voor: Vicarie op „St. Hubregta autaar in de Nieuwe Kerk der stad Delft den 3 Juli 1650 geconfirmeert op Jan Jaspersz van Alenburgh en waarvan Hendrick Cornelisz van Alenburg alsdoen was patroon en collateur."

Hare ouders:

Abraham van Liebergen, ged. Amsterdam 23 Mei 1638, tr. 1° (ondertr. 21 Maart) 1663 Amsterdam ***Susanna de Marez***, geb. Amsterdam 6 Dec. 1638, † 1673 of 1676, dr. v. ***Jan*** en ***Elisabeth de Schilder.***

Zijne ouders:

Daniel van Liebergen, geb. 1690, † 16 Nov. 1646, koopman te Amsterdam, Bewindhebber W.I.C., z. v. ***Paulus*** en ***Tanneke le lor*** (Letoor),

tr. 2" ***Hester Loten***, Regentes van het Walen-Weeshuis.

Haar ouders:

Nicolaas Loten tr. *N. N.*

Zijn ouders:

Dirck Loten, geb. Honscoten of Bellem ± 1643, begr. Leiden, Pieterskerk 10 Juni 1623, tr. 1°. *N. van Assenburgh.*

Zijn vader:

Nicolaas Loten, geb. Aardenburg 1623.

Amsterdam. W. VAN MAANEN.

Overdorp. Nadere gegevens gezocht van deze familie, waarvan te Zutphen voorkomen: 1. ***Johannes O.,*** kapitein in Statendienst, geb. Zutphen. .., begr. Zutphen 3-12-1770, geh. Meersen 30-6-1715(?) met ***Geertruyd Lamberts*** uit Maastricht; 2. ***Benjamin O.*** tr. ***Anna van Beek*** (dochter van Jacob van Beek en Antonetta van Alkemade Pauls dochter ex Antonetta van Linden); 3. *Bernardina* ***O.,*** ged. Zutphen 9-2- 1687, begr. Zutphen 23 Dec. 1760 als wed. ***de Goede. Zij was,*** evenals(?) Johannes en Benjamin, kind van ***Derk Overdorp en Catharina Besier.***

A. M.

Roock (de). Gevraagd de data van geboorte, huwelijk en overlijden van het echtpaar ***Pieter Hendrik de Roock*** en ***Regina Stennekes*** en van hunne wederzijdsche ouders, de namen dezer laatsten, alsmede de beroepen van P. H. de Roock, zijn vader en schoonvader.

Hun zoon ***Jacob Dirk de Roock***, kolonel der art., burgem. van Halsteren en daarna van Bergen op Zoom (1837—1847) was geb. Utrecht (?).... 1779, overl. Bergen op Zoom 16 Nov. 1847, huwt 1°.... ***Diderica Johanna Greeve***, geb. ...., overl.. ..., dr. van. ... en ....

Gorinchem. VERSPYCK.

Spruyt van Issinge (van der). In het Utr. Prov. en Sted. Dagblad van 18 April jl. (Ochtendb. 2e blad) komt een artikel voor, gewijd aan onze groote actrice mevr. Mann-Bouwmeester, waarin aan de hand van hare mémoires, getiteld „Mijn leven", o.a. het volgende wordt medegedeeld: „Het is merkwaardig nog even te releveeren, dat zij van moeders zijde afstamde van een oud-Geldersch geslacht. Haar moeders moeder was een freule v. d. ***Spruyt van Issinge***, wier stamboom terugvoerde tot den ouden zeeheld *Tromp*. De jonge Louis droomde er in zijne kinderjaren van de eeuwenoude familietraditie nieuwen glans te geven en een moderne Tromp te worden". Een geslacht *v.d. Spruyt van Issinge* behoorde nimmer tot den Nederlandschen Adel. Kan een onzer lezers ons gegevens verstrekken over deze familie en hare beweerde afstamming uit *Tromp*?

D. V. L.

Verwer. (XLVIIT, 96). *Thomas Verwer*, burgemeester van Deventer 1619-1630, zoon van ***Jan Verwer***, huwt

1e Deventer 27 Dec. 1603 (ondertr. 10 Dec.) ***Bartha ten Rhade,*** dr. van ***Hendrik ten Rhade;*** hij huwt 2e Deventer 16 Aug. 1609 (ondertr. 29 Juli) ***Wijntien Augustinus,*** dr. van wijlen burgemr ***Conraedt Augustinus.***

Uit het 1e huwelijk:

1e ***Hendrikje,*** ged. Deventer 29 Nov. 1604.

2e ***Egbertje,*** ged. Deventer 6 Mrt. 1606.

3e *Geertruiken,* ged. Deventer 3 Sept. 1607, huwt Deventer 19 Oct. 1630 (ondert. 2 Oct.) *Jan* van *Gesscher,* ged. Deventer 28 Juli 1606, burgemr. van Deventer 1642 en 1643, zoon van ***Jan van Gesscher*** en van ***Aaltje Scholier.*** Hij hertrouwt Deventer 13 Febr. 1661 (ondert. 18 Jan.) ***Anna Holtinck,*** weduwe van ***Jan van Boeckholt.***

Uit het. 2e huwelij k:

4e ***Conraet,*** ged. Deventer 30 Aug. 1610, huwt Deventer 5 Febr. 1633 (ondertr. 12 Jan.) ***Hermanna Scholier,*** ged. Deventer 12 Mei 1611, dr. van burgemr. ***David Scholier*** en van *Hesken Scharf.*

Uit dit huwelijk kinderen.

Deven ter. H. KRONENBERG.

Vri (de). (XLVIII, 32). ***Jan de Vri,*** geb. 26 Dec. 1773 Harlingen, zoon van ***Dirk de Vri,*** timmerman, en ***Geertien Londa,*** wint klein burgerrecht van Zwolle op 1 Aug. 1797, boekdrukker en -verkooper, † 1 Aug. 1833 Zwolle, huwt 27 Aug. 1798 (ingeschreven 10 Aug.) Zwolle met *Anna Bou(w)meester,* ged. 21 Sept. 1769 Zwolle, † 10 Febr. 1847 Zwolle, dr. van *Valentyn Bou(w)-* ***meester en Geertruid van Bunskerken.***

Kinderen :

1. ***Qeertruida de Vri,*** geb. 30 Juni, ged. 7 Juli 1799 Zwolle, † 14 Sept. 1823 Zwolle.

2. *Hendrika Margaretha* ***de Vri,*** geb. 23 Oct., ged. 16 Nov. 1801 Zwolle, † 20 Juni 1864 Zwolle, winkelierster.

3. ***Dirk Valentijn de Vri,*** geb. 11 Febr., ged. 14 Maart 1803 Zwolle, † Juli 1804 Zwolle (begr. 7 Juli).

4. ***Dirk Valentijn de Vri,*** geb. 3 Aug., ged. 26 Aug. 1804 Zwolle, † 30 Sept. 1817 Zwolle.

6. ***Martina Pemina de Vri,*** geb. 16 Jan., ged. 3 Maart 1806 Zwolle, † April 1806 Zwolle (begr. 19 April).

6. ***Martinus Brinkman de Vri,*** geb. 8 Aug., ged. 30 Aug. 1807 Zwolle, † 27 Oct. 1864 Zwolle, boekhouder, huwt met ***Geertruida Alida van Kuyk,*** geb. 9 April, ged. 20 April 1800 Amsterdam (Oosterkerk), † 27 Dec. 1869 Utrecht, dr. van ***Hendrik*** *van Kuyk* en *Catharina* ***Planter.***

7. Anna Elisabeth de Vri, geb. 6 Febr., ged. 27 Febr. 1809 Zwolle, † 31 Juli 1864 Zwolle, huwt 16 April 1836 Zwolle met *Jacobus Cornelis* ***Hendrik de Qaay*** *Fortman,* ged. 3 Jan. 1806 Leiden, zn. van ***Nicolaas de Qaay*** *Fortman* en ***Aagje Catharina*** *van Ameron.*

Oss. BLAAUW.

Kasteel **de Essenburg.** In een geslachtslijst *van Westervelt* ***(Nav. 1872)*** vond ik als Heer van Essenburg ***Anthonie*** *v.* ***W.*** burgem. v. Harderwijk geb. 1681, † 16 Oct. 1761. Zijn voorouders waren:

I. ***Derk u.*** *W.* tr. .... ***van*** *Wenkom* ***(Wencum).***

II. ***Heribert*** *v. W.* tr. .... *van Wijnbergen.*

III. ***Derk*** *v. W.* burgem. te Harderwijk tr. ***Aaltje van*** *Hoolwerff.*

IV. ***Heribert*** *v. W.* † ***21*** Oct. 1680 tr. ***Johanna*** *Botter* ***van*** *Arkel.*

V. ***Willem*** *Celiman v. W.* tr. ***Aleida Keizers.***

VI. ***Anthonie*** *v. W.* geb. 1681 † 16 Oct. 1761 tr. Nov. 1706 te Nunspeet *Mechteld Nuck.*

Is de familie van *Westervelt* steeds eigenaar van dit kasteel geweest of is zij door vererving of aankoop in het bezit ervan gekomen?

Onlangs werd hier ter plaatse bij eene verbouwing een steenen drempel gevonden; aan de keerzijde hiervan bevond zich een gedeeld familiewapen 1 3 kronen 11 3 wielen. De Heer R. T. Muschart te Rotterdam was zoo vriendelijk mij hierover in te lichten. Harderwijksche familiewapens waarop 3 kronen en 3 wielen voorkomen zijn respectievelijk die van de fam. ***van Wenckum*** en *van Wijnbergen. Gerrit* ***(Gerard) van*** *Wenckum,* burgemeester van Harderwijk in 1697, huwde *Geertruyd* ***van Wijnbergen;*** zeer waarschijnlijk is het wapen op den gevonden steen (grenspaal of deel van een poort) de samenvoeging der wapens van dit echtpaar.

In bovenstaand geslachtslijstje ***van*** *Westervelt* komen als eerste vrouwelijke leden voor eene *van Wenckum* en eene *van Wijnbergen.*

H. ***C.*** P. J. P.

Wapen Bremer. Het wapen van ***Adriana*** *Bremer* die 1767 ***Jan Havelaar*** huwt, wordt in de Kwartierstaten van Van der Dussen en Smissaert aangegeven als: Gedeeld: 1 rood; 11 in zilver een half rood molenrad uitgaande van de deelingslijn. Dit wapen wordt gevoerd door een Duitsche familie v. *Bremer,* welke o.a. tot de kwartierfamilies van den bekenden Duitschen genealoog v. Arnswaldt behoort. Deze nu deelde mij mede, dat. voorzoover hem bekend is geen lid van deze familie v. *Bremer* zich in Nederland nederzette.

Is het door zegels of anderszins bekend, dat de Hollandsche familie werkelijk dit wapen voerde? Indien dit het geval is, waarschijnlijk dus wel wederrechtelijk. Tot de familie behoorde de Rotterdamsche notaris ***Jacob*** *Bremer* en de predikanten *Joannus Bremer* en ***Coenradus B.***

U. S. A. Ir. W. J. HOFFMAN.

Wapens gevraagd. Op een soepterrine in particulier bezit alhier bevindt zich een wapen: op zwart een zilveren griffioen ; helmt. de griffioen uitkomend.

Op een schaal een wapen: een groene tak, waaraan links een roode roos. op goud ; alliantie met *Romswinckel.*

Van welke families zijn deze wapens?

Welt. B. v. T. P.

INHOUD 1930, No. 4.

Bestuursberichteo. — Genealogisch fragment Schade te Utrecht en te Rotterdam in de 15e en 16de eeuw, door M. G. Wildeman. — Genealogie van het geslacht Bacrdt of Baardn, door Dr. A. L. **Heerma** van Voss en D. D. **Osinga.** (Vervolg). — Genealogische aanteekeniogen uit de **archieven van de heerlijkheden Rhoon en Pendreoht, 1454—1796, medegedeeld door A. Hoynok van Papendrecht'. — De** Burensche **voorouders van het geslacht van** Naamen, **door Mr. A. P. van Sohilfgaarde. — Fragment-genealogie Lauswolt, medegedeeld door Ir. M. R.** Idema **Greidanus. — Korte mededeelingen: Doopboeken van Regimenten** Zwitsers; **Adelsgunst; Gemeentewapen; De** Cocq van **Neerijnen. — Vragen en antwoorden: Berokel (van); Cats (van); Crane (de); Grendel; Kraay-van Alenburg; Laats; Overdorp; Roock (de); Spruyt van Issinge (van der); Verwer; Vri (de). — Kasteel de Essenburg; Wapen** Bremer; **Wapens gevraagd.**

DE NED. BOEK- EN STEENDRUKKERIJ, V/H H. L. SMITS.

MAANDBLAD

VAN EET

Genealogisch-heraldisch Genootschap: „De Nederlandsche Leeuw",

Dit blad verschijnt maandelijks en wordt aan de leden van het Genootschap gratis toegezonden.
Bijdragen en oorrespondeotie, bestemd voor het Maandblad, eoomede opgaven van adresverandering gelieve men te riohten tot den redacteur Dr. R. VALCK LUCASSEN, *huize Sparrenheide*, Driebergen.
De jaarlijksohe oontribotie voor het lidmaatschap bedraagt *f* 10.— en voor de leden te 's Gravenhage, die de wekelijksohe portefeuille ontvangen, *f* 15.—. Voor niet leden ia het Maandblad verkrijgbaar tegen een abonnementsprijs van *f* 10.— per jaargang. Poetrekening van den penning meester No. 20910.

Correspondentie betreffende het Genootschap (niet bestemd voor het Maandblad) gelieve men te riohten tot den secretaris Dr. E. J. THOMASSEN à THUESSINK VAN DER HOOP, *Sweelinckstr. 60, 's Gravenhage, en* die betreffende de Bibliotheek en de wekelijksohe portefeuille, zoomede aanvragen om exemplaren van vroeger versohenen Maandbladen, tot den bibliothecaris, *Bleijenburg 5, 's-Gravenhage.*
De Bibliotheek en de Inlichtingendienst, gevestigd *Bleijenburg 5, 's-Gravenhage*, zijn voor de leden geopend iederen Maandag van 9½—12 en van 2—5 uur.

De redactie van het Maandblad wijst er nadrukkelijk op, dat zij niet aansprakelijk is voor de strekking of den inhoud der onderteekende stukken.

N°. 5. XLVIIIe Jaargang. Mei 1930.

Bij dit nummer wordt een **p'aat verzonden, behoorende bij het artikel: De zegels der Graven van Holland op het einde der dertiende eeuw.**

Maandelijksche Bijeenkomsten.

De maaodelijksche bijeenkomsten zullen tot nadere kennisgeving op den eersten Maandag van iedere maand ten 4½ ure plaats hebben in Hotel Wittebrug te Scheveningen.

BESTUURSBERICHTEN.

Het Bestuur vernam met leedwezen het overlijden van den heer R. G. Anthouisz, in leven archivaris te Colombo (Ceylon) en sedert 1910 gewoon lid van het Genootschap.

Tot lid zijn benoemd:

Mevr. M.L. H. EERDBEEK geb. CLAASEN *Katwijk a d. Rijn. h. „Cleyn-Duyn", Zeeweg 52.*
J. Q. VAN REGTEREN ALTENA . . . . *Amsterdam (Z). P. C. Hooftstraat 156.*
G. H. L. baron VAN WASSENAER . . *'s-Gravenhage. Nassauplein 30.*
Jhr. Ir. A. C. VON WEILER . . . . *Wassenaar. Narcislaan 15.*

Adreswijzigingen:

E. A. F. BLOKHUIS . . . . . *'s-Gravenhage. Sweelinckstraat 84.*
H. A. C. FABIUS . . . . . *Soesterberg. Amersfoortsche straatweg 117.*
Dr. J. G. HOLSTEIJN . . . . . *Alkmaar. Kennemerpark 21.*
J. C. HOYNCK VAN PAPENDRECHT . . *Singapore, F. S. M. Orchard Road 326a.*
Jhr. F. J. E. VAN LENNEP . . . . . *Amsterdam. Heerengracht 471.*
J. G. VAN NIFTRIK . . . . . *Putte (N.B.). h. „Welkom".*
K. RUYCHAVER . . . . . *Amsterdam IV. Vrouwenkliniek, Wilhelmina-Gasthuis.*

Algemeene Vergadering van het Genootschap op Zaterdag 10 Mei 1930.

Aanwezig zijn de Eereleden: Jhr. Mr. F. Beelaerts van Blokland, Jhr. Dr. W. A. Beelaerts van Blokland (Voorzitter), Jhr. Mr. Dr. E. A. van Beresteyn; het correspondeerend lid : R. T. Muschart ; de gewone leden : Dr. H. A. Bicker Caarten, Jhr. H. de Brauw, W. J. J. C. Bijleveld, R. H. 0. baron van der Capellen, ir. D. W. van Dam van Hekendorp, B. J. van Eck, Mevrouw M. L. H. Eerdbeek geb. Claasen, Jhr. Dr. G. J. Elias, Mr. Jos. M. F. Eskens, Dr. P. J. M. van Gils, Jhr. Mr. D. P. M. Graswinckel, G. H. J. Gijsberti Hodenpijl, C. S. Sixma baron van Heemstra, G. C. Helbers, J. Herdtman, Jhr. Mr. D. J. P. Hoeufft, Dr. E. J. Th. à Th. van der Hoop, A. Hoynck van Papendrecht, Dr. C. J. de Bruyn Kops, J. M. van Kuyk, Dr. L. W. A. M. Lasonder, Jhr. Dr. H. J. L. Th. van Rheineck Leyssius, Dr. Th. R. Valck Lucassen, A. Merens, G. Haitsma Mulier, Jhr. E. 0. M. van Nispen tot Sevenaer, Mej. Mr. E. C. M. Prins, J. Reepmaker, W. M. C. Regt, Mr. H. H. Reyers, A. F. J. Romswinckel, L. D. J. Schas, Mr. A. P. van Schilfgaarde, F. N. F. van der Schrieck, A. P. M. A. Storm de Grave, Jhr. H. Trip, N. Vernède, Jhr. G. M. Verspyck, J. J. Vürtheim, N. L. J. van Buttingha Wichers.

De Voorzitter opent de vergadering en deelt mede, dat de notulen der vorige vergadering in hst maandblad zijn afgedrukt, waarna deze worden gearresteerd, Voorts is bij den Voorzitter bericht ingekomen, dat het correspondeerend lid Dr. H. G A. Obreen, die zich bereid had verklaard een voordracht te houden, door ongesteldheid verhinderd is ter vergadering te verschijnen. Met leedwezen neemt de vergadering hiervan kennis; den heer Obreen zal per telegram een spoedig herstel worden toegewenscht, waarbij hem tevens dank zal worden betuigd voor het schriftelijk inzenden van zijn voordracht, welke tijdig door den Voorzitter werd

ontvangen ter voorlezing aan het einde der vergadering.

Het jaarverslag, door den Secretaris gelezen, geeft tot geen opmerkingen aanleiding; het wordt in het maandblad opgenomen.

Door de Commissie tot het nazien der rekening en verantwoording van den Penningmeester over het jaar 1929, bestaande uit de H.H. J. Reepmaker en Jhr. J. L. Storm van 's-Gravesande — welke laatste door ongesteldheid niet ter vergadering aanwezig kan zijn — wordt bij monde van den heer Reepmaker verslag uitgebracht. De Commissie stelt voor, den Penningmeester te dechargeeren met dank voor zijn ijverig en nauwgezet beheer. Aldus wordt besloten.

De aan de beurt van aftreding zijnde Bestuursleden, de H H. W. J. J. C. Bijleveld, Dr. E. J. Th. à Th. van der Hoop en Jhr. H. Trip worden met groote meerderheid herkozen en aanvaarden hun benoeming.

Aan het einde der vergadering deelt de Voorzitter nog mede, dat zoo mogelijk op 9 Juli a.s. een excursie zal worden gehouden naar den Gelderschen Achterhoek.

Bij de rondvraag doen de H.H. Merens, Schas en Graswinckel eenige mededeelingen over de moeilijkheden bij het bewaren en raadplegen van notarieele archieven in Gelderland, Noord-Holland en Utrecht. De Voorzitter zegt toe, deze moeilijkheden met den Algemeenen Rijksarchivaris te zullen bespreken.

Door den heer Viirtheim wordt ter sprake gebracht de wenschelijkheid van het registreeren van portretten ook ná 1850, waarbij door den heer van Schilfgaarde wordt gewezen op de mogelijkheid om de bij de verschillende autoriteiten berustende oude paspoorten voor iconografische doeleinden te benutten, terwijl de Secretaris herinnert aan het door Professor van Bemmelen te Groningen gestichte bureau voor bio-genealogische documentatie, waar ook moderne portretten worden bewaard.

De heer Helbers wijst op de verwaarloozing van grafzerken; de heer van Beresteyn stelt voor, dat het Genootschap zich in dezen zal wenden tot de Rijkscommissie voor de Monumentenzorg, in welke Commissie hij dan de kwestie ter sprake kan brengen. Aldus wordt besloten.

De heer Regt maakt aanmerking op eenige, op verschillende drukwerken van het Genootschap voorkomende wapens. De Secretaris zegt toe, voortaan alleen de goede cliché's te zullen gebruiken en de andere buiten dienst te stellen.

Tenslotte doet de Voorzitter Jhr. Dr. W. A. Beelaerts van Blokland voorlezing van de door Dr. Obreen ingezonden voordracht over „De Zuidelijke Nederlanden als genealogisch-heraldisch studieveld". Zoowel den samensteller dezer voordracht welke met veel aandacht en belangstelling werd gevolgd, als den Voorzitter, wordt door Dr. Valck Lucassen, Vice-Voorzitter, de dank der vergadering vertolkt, waarbij deze tevens zijn voornemen te kennen geeft het opstel van Dr. Obreen, zoo mogelijk als bijdrage in het maandblad op te nemen.

Hierna sluit de Voorzitter de vergadering.

v. d. H.

Jaarverslag 1929.

Het genootschapsjaar 1929 was niet onbevredigend wat den aanwas van het ledental betreft : bleef dit aantal in 1928 constant op 648, in het nu afgeloopen jaar kwamen wij van 548 op 561, voorzooveel betreft de gewone leden. Het aantal eereleden daalde door het overlijden van onzen betreurden oud-voorzitter Kol. J. D. Wagner van 11 op 10, daarentegen steeg het aantal correspondeerende leden van 10 op 11, zoodat wij op 1 Jan. ll. in totaal een ledental van 582 konden boeken. Het aantal abonnés op het maandblad bedraagt 26.

In de samenstelling van het bestuur en in de onderlinge verdeeling der verschillende functies kwam geen verandering; slechts zag de Secretaris zich in den loop van het jaar op zijn verzoek ontheven van het bibliothecariaat. De jaarvergadering, gehouden op 25 Mei, herkoos de periodiek aftredende bestuursleden.

Het was voor het genootschap een zeer gewaardeerde onderscheiding, dat zijn Vice-voorzitter, Dr. Th. R. Valck Lucassen, bij Kon. besluit van 4 Nov. 1929 n°. 23 werd aangewezen als regeerings-afgevaardigde om ons land te vertegenwoordigen op het te Barcelona gehouden congres voor genealogie en heraldiek. Voorts willen wij vermelden, dat op 24 Jan. eene huldiging plaats had van ons medelid A. Hoynck van Papendrecht, ten vorigen jaren afgetreden als directeur van het Museum van Oudheden te Rotterdam, waarbij Voorzitter en Redacteur aan den jubilaris hun dank betuigden voor de warme belangstelling die hij gedurende zijn langdurig lidmaatschap tegenover het genootschap en zijn orgaan aan den dag gelegd heeft.

Demaandelijksche bijeenkomsten werden als gewoonlijk gehouden in de Kroon en de Wittebrug. Een excursie kon helaas niet gehouden worden, daar evenmin als in 1927 gelegenheid bestond voor het tot stand brengen eener combinatie, welke uitvoerbaar en tevens belangrijk genoeg was om te voldoen aan de eischen, welke tot dusver steeds aan onze excursies zijn gesteld. Het bestuur, dat reeds meermalen op de moeilijkheden, hieraan verbonden, heeft gewezen, zal zich echter blijven beijveren ten deze aan den wensch van vele leden te voldoen.

Wat de verschillende wetenschappelijke werkzaamheden van het genootschap en zijne organen betreft, kan het volgende worden vermeld:

De Redacteur van het Maandblad Dr. Th. R. Valck Lucassen kan ook op het afgeloopen jaar met tevredenheid terugzien, daar het hem wederom aan de zeer gewaardeerde medewerking van velen, zoowel binnen als buiten den kring van het Genootschap, niet heeft ontbroken.

Als zoodanig worden hier vermeld de Eereleden Jhr. Dr. W. A. Beelaerts van Blokland en Prof. Mr. R. Fruin, de Correspondeerende leden Mr. P. C. Bloys van Treslong Prins en W. Wijnaendts van Resandt, de gewone leden W. J. J. C. Byleveld, H. H. van Dam, J. de Groot, L. H. A. M. Hendriks, Ir. W. J. Hoffman, Dr. E. J. Th. à Th. van der Hoop, A. Hoynck van Papendrecht, Mr. H. Kronenberg, Jhr. Dr. Th. van Rheineck Leyssius, Mr. J. C. Maris, Jhr. H. H. Röell, W. A. van Rijn, Mr. A. P. van Schilfgaarde, M. C. Sigal Jr., Dr. J. S. van Veen, Dr. E. Wiersum, M. G. Wildeman, Dr. J. J. A. Wijs en verder Dr. L. Edel, Mr. E. Heringa, G. van Klaveren Pzn., H. van Malsen, Dr. A. A. van Schelven en Mej. C. J. Welcker.

Hun allen en aan de talrijke medewerkers aan de

rubrieken „Korte mededeelingen" en „Vragen en antwoorden" zij hier dank betuigd voor hun aandeel in den bloei van het orgaan van het Genootschap.

Bijzondere vermelding verdient het feit, dat in Februari van het afgeloopen jaar een aanvang gemaakt werd met de publicatie van de officieele mededeelingen betreffende naamsveranderingen en naamsaannemingen zoowel hier te lande als in Oost- en West-Indië, waarbij met erkentelijkheid dient te worden gewag gemaakt van de welwillende medewerking die het bestuur te dier zake mocht ondervinden van de zijde van de Ministers van Justitie en Koloniën alsmede van den Gouverneur-Generaal van N.O. Indië en de Gouverneurs van Suriname en Curaçao. Tot deze publicatie was voorloopig besloten voor den tijd van één jaar, omdat moest worden afgewacht of de belangstelling voor deze rubriek wel evenredig was aan de daaraan verbonden kosten. Aangezien het aan het Bestuur op ondubbelzinnige wijze mocht blijken, dat zij algemeen wordt gewaardeerd, is besloten op den ingeslagen weg voort te gaan.

Ten dienste dezer nieuwe rubriek werd het Maandblad voorzien van een omslag, waardoor tevens een lang gevoelde wenschelijkheid op practische wijze tot uitvoering kon worden gebracht.

De samenstelling van het register was ook in het afgeloopen jaar toevertrouwd aan de goede zorgen van het Bestuurslid A. P. M. A. Storm de Grave.

Voor de afdeelingen *Familie-archieven* en *Handschriften*, waarvoor wij ook dit jaar zeer konden profiteeren van de krachtige medewerking van ons eerelid Jhr. van Beresteyn, was van groot belang, dat met ingang van 1 Nei met machtiging van den Minister van Onderwijs, Kunsten en Wetenschappen ter beschikking van het bestuur werd gesteld Mej. Mr. E. C. BI. Prins, met gelijken datum benoemd tot commies-chartermeester aan het Algemeen Rijksarchief. Met groote erkentelijkheid en waardeering, zoowel jegens de Regeering al8 den Algemeenen Rijksarchivaris, ons eerelid Prof. Fruin, werd deze regeling door ons aanvaard. Het bestuur benoemde met ingang van genoemden datum Nej. Prins tot Archivaris, en tevens tot Conservatrix der handschriften-afdeeling. In verband hiermede kon Jhr. van Beresteyn van het beheer dezer beide afdeelingen eervol worden ontheven.

De inventariseering van het Familiearchief Calkoen door Jhr. A. Calkoen kwam in Januari 1930 gereed.

De ordening en beschrijving van het archief der ambachtsheerlijkheid Vreeland door Mejuffrouw J. C. H. Hoogeveen kan als nagenoeg voltooid worden beschouwd.

De bewerking van het Archief Heereman van Zuijdtwijck wordt met kracht voortgezet.

De verschillende andere familiearchieven, die aan het genootschap in bruikleen werden afgestaan, en de schenkingen, aan deze afdeeling gedaan, zuilen in het Maandblad worden vermeld.

De afdeeling *Handschriften* onderging allereerst uitbreiding, toen, na den dood van het Eerelid Kolonel J. D. Wagner, diens belangwekkende genealogische nalatenschap in vollen eigendom aan het Genootschap overging, voorts door den aankoop'- ons mogelijk gemaakt door het Eerelid Jhr. Mr. Dr. E. A. van Beresteyn — van eene collectie genealogieën van de hand van wijlen den eersten Voorzitter van het genootschap, Mr. J. C. van der Muelen, en van eene verzameling Geldersche kwartierstaten, en tenslotte door dat ons van verschillende zijde belangrijke verzamelingen of stukken werden ten geschenke of in bruikleen gegeven, waarvan in het Maandblad meldiug zal worden gemaakt.

Met dankbaarheid werd eenige malen gebruik gemaakt van het aanbod van eigenaars van genealogische handschriften, zoowei binnen den kring onzer leden als daarbuiten, om uit de hun toebehoorende bronnen de ons tendienste staande gegevens te completeeren.

Catalogi op de collectiën Wagner, Polvliet en van der Muelen werden samengesteld en met de reed8 bestaande catalogi der collectiën Engelen, van Beeck Calkoen e.a. vereenigd ; de bewerking der verzameling Geldersche Kwartierstaten en van enkele kleinere collectiën nadert hare voltooiing.

Net de samenstelling van een Centralen Catalogus van alle genealogische handschriften, die zich in ons land bevinden zoowel in Archieven, Bibliotheken, Musea, als in particulier bezit, is een begin gemaakt.

De bewerking van het Delftsche huizenprotocol door Jonkvrouwe G. M. de Casembroot heeft geregeld voortgang. De ficheering van het Register der brieven van Venia Aetatis door de Staten van Holland en hunne rechtverkrijgenden verleend, welk werk in 1925/6 door Mejuffrouw de Wit op het Algemeen Rijksarchief werd begonnen, wordt sedert Januari 1930 welwillend voortgezet door Nevrouw van Tongeren-van der Weide.

Het Eerelid Jhr. Nr. Dr. E. A. van Beresteyn schonk ons eene verzameling genealogische gegevens, ten Rijksarchieve in Gelderland opgenomen door den Heer G. F. van Mackelenherg.

Net bijzondere erkentelijkheid zij hier voorts melding gemaakt van eene uitgebreide verzameling aanteekeningen uit Indische Archieven, ons ook dit jaar weder door het correspondeerend lid Mr. P. C. Bloys van Treslong Prins toegezonden, alsmede van het groote aantal fiches uit Belgische archieven en voornamelijk betrekking hebbende op Hollandsche families, dat wij al weder van den Heer J. Ruys te Brussel mochten ontvangen. Voor verdere schenkingen van dezen aard moge naar da aanwinstenlijst in het Naandblad worden verwezen.

De *Bibliotheek* werd door aankoop en schenkingen, deel8 zeer belangrijk, vermeerderd met 90 boekwerken *en* brochures. Aan het catalogiseeren wordt voortgearbeid. Het repertorium op de boeken en tijdschriften wordt geregeld bijgehouden.

De schenker8 worden in verschillende nummer8 van het Maandblad vermeld. Hier zij hun nog een woord van oprechten dank gewijd.

Het beheer werd met ingang van 1 Nei opgedragen aan Nej. F. Tiddens, tot dusver assistente, aan wie intusschen met het oog op haar aanstaand huwelijk op 1 Juli eervol ontslag uit den dienst van het genootschap moest worden verleend. Sindsdien worden de belangen onzer boekerij, behartigd door Nej. Th. van Alff.

Onze *Inlichtingendienst* bewoog zich ook dit jaar op genealogisch, heraldisch en iconografisch gebied; het gebruik, dat de leden — ook na het invoeren van een matig tarief voor elke te stellen vraag — van dezen dienst maken, neemt geregeld toe, en stelt aan de werkzaamheid en kunde van ons personeel steeds hooger eischen. Mej. E. v. Blommesteyn is sedert eenigen tijd

verbonden aan het iconografisch bureau. Aan de assistente Mej. J. C. H. Hoogeveen werd tegen het einde des jaars eervol ontslag verleend.

De financieele toestand was ook dit jaar niet ongunstig, al bracht de strenge vorst in Februari door schade aan onze verwarmings-installatie een niet onbelangrijke extra uitgaaf mee. Wij mochten er in slagen aan de financieele lasten, welke bij onze belangrijke en zich steeds uitbreidende werkzaamheden op verschillend gebied onvermijdelijk zijn, het hoofd te bieden. De kosten voor het Maandblad bedroegen f 2968.21, die der Bibliotheek f 646.42, salarissen, waaronder ook bode- en schrijfloon f 1462.—. Het Feithfonds tot aankoop van meer belangrijke boeken, bedroeg op 1 Jan. f 260.60, terwijl onze gewone rekening op dien datum een saldo aanwees van f 848.71.

Met een beroep op den onmisbaren steun van al onze leden moge dit jaarverslag worden beeindigd.

HET BESTUUR.

De zegels der Graven van Holland op het einde der dertiende eeuw,

door Jhr. Dr. W. A. BEELAERTS VAN BLOKLAND.

Hoewel het aanvankelijk in ***mijn*** voornemen heeft gelegen alleen het een en ander mede te deelen omtrent de zegels van Graaf Jan I, welke in meer dan een opzicht bijzondere aandacht verdienen, heb ik mij daartoe bij nader inzicht niet kunnen bepalen, aangezien het gewenscht bleek ter vergelijking ook de laatste zegels van Graaf Floris V en de eerste van Graaf Jan II daarnaast te stellen.

Op bijgaande plaat zijn derhalve in de eerste plaats afgebeeld het laatste grootzegel van Floris V en daaronder diens als tegenzegel gebezigde secreetzegel, hangende aan eene oorkonde van 12 December 1289 [1]).

Deze zegels geven geene aanleiding tot het maken van bijzondere opmerkingen. Alleen valt te vermelden, dat 's Graven zegelbewaarder ***Philips van Wassenaer*** [2]), onmiddellijk na het bekend worden van zijne verraderlijke gevangenneming door de heeren van Amstel, Woerden en Velsen, heeft gezorgd voor de vernietiging van het grootzegel ter voorkoming van mogelijk misbruik daarvan, zooals Melis Stoke in zijne bekende rijmkroniek volgenderwijze verhaalt [3]):

> Doe de Grave ghevanghen bleef,
> Ende ment int lant wert gheware,
> Doe nam Philips van Wassenare
> sGraven zeegel ende sloeghen ontwee
> Vor den Raet, dat men niet mee
> Daermede zeghelen en mochte.
> Hi pensde wel, doe hi dat dochte.

Reeds drie dagen na zijne gevangenneming werd Floris V vermoord; te weten 27 Juni 1296. Zijn zoon en opvolger, de minderjarige Jan 1 verbleef destijds aan het Engelsche hof, waar vervolgens tot zijn huwelijk met 's Konings dochter Elisabeth werd besloten, hetwelk 7 Januari 1297, toen hij nog slechts twaalf of ten hoogste dertien jaren oud was, werd voltrokken [4]).

Verschillende oorkonden zijn in dien tijd door den jeugdigen graaf bezegeld, maar voor zoover deze brieven oog in originali aanwezig zijn, ontbreekt daaraan thans zijn zegel. Dientengevolge kan niet meer worden uitgemaakt, of toentertijd reeds de stempels in gebruik waren, welke kort daarop hier te lande voor hem dienst deden.

Op het einde namelijk van Januari 1297 is Jan 1 uit Engeland scheep gegaan naar zijne erflanden, waar hij aanvankelijk aan de hoede van heer Jan van Renesse was toevertrouwd. Reeds den eersten Februari was de jonge Graaf te Zierikzee en daar werden reeds aanstonds charters op zijnen naam gegeven en bezegeld [5]). Deze oorkonden zijn voorzien van een grootzegel en een als contra-zegel dienstdoend secreetzegel, welke mutatis mutandis volkomen gelijken op die van zijnen vader Floris V, uit diens laatste regeeringsjaren, zooals bij vergelijking op bijgaande plaat duidelijk is te zien.

Opmerkelijk nu is, dat de nog minderjarige Graaf op zijn grootzegel is afgebeeld als een ridder, hetgeen in strijd is met de gewoonte. Immers de graven en edelen plachten, vóór zij den ridderslag hadden ontvangen, niet als zoodanig te worden afgebeeld; hunne zegels droegen, indien die henzelf voorstelden, de beeltenis eens jongelings [6]).

Het feit, dat heer Jan van Renesse na enkele maanden is verdrongen door heer Wolfert van Borselen, die verder den jeugdigen Vorat in zijne macht heeft gehad, is van geen invloed geweest op de voor hem gebezigde zegelstempels, welke ongewijzigd ruim twee jaren in gebruik zijn gebleven. Een der laatste malen, dat die nog dienst hebben gedaan, was op 16 Juni 1299, toen de onmondige Graaf aan zijnen machthebber heer Wolfert van Borselen het land van Woerden schonk [7]).

Weinig tijds later, op 1 Augustus 1299, werd heer Wolfert te Delft vermoord en hetgeen onmiddellijk daarna is geschied, kan ik niet beter verhalen dan door Melis Stol& — zij het ook verkort — aan te halen

> Als her Wolfert was verslaghen,
> Doe ginc men boden henen jaghen,
> Beide stille ende overluut,
> Met sGraven brieven, de saluut
> Omboet den Grave van Henegouwen,
> Dien hi best mochte betrouwen,
> Ende bat hem, dat hi tote hem quame:
> Want hine gherne bi hem name
> Tsinen rade om sinen vromen [8]).
>
> Hi voer voert ende quam
> In Noert Hollant. Doe dat vernam
> Sijn neve Jan, was hijs blide,
> Ende voer hem teghen tenselven tide [9]).
>
> De Graven voeren beide gader,
> Recht alst kint metten vader.

---

[1]) v.d. Bergh's Oorkondenboek 11, nº 683.

[2]) Deze bekleedde dit vertrouwensambt reeds in 1291 (zie v.d. B.'s Oorkondenboek II, nº 772).

[3]) Boek IV, vs. 1574—1580.

[4]) v. d. Bergh, t. a. p. nº 969.

[5]) v. d. Bergh, t.a. p. nºs 987, (hier ten onrechte gedateerd 2 Februari 1297, eooals de gemeente-archivaris van Zierikzee zoo vriendelijk was mij te melden), 989 en 994.

[6]) Vgl. het zegel van Floris V vóór zijnen ridderslag.

[7]) v. d. Bergh, t. a.p. nº 1067.

[8]) Boek VI, vs. 1136-1144.

[9]) Boek VI, vs. 1172-1175.

De Gravinne, si voer mede
Al te Dordrecht in de stede.
Daer wort men te rade doe,
Dat men rechte sette toe:
Want de jonghe grave Jan

Selve niet berechten en can
Sijn lant, als hem betame,
Koes hi doe al sonder blame
Sinen neve tot enen voecht,
Vier jaer te sine, ende ghi moecht
Horen wes men te rade ginc [10]).

Ic wil, dat ghi de gifte [11]) ontsect
Ende alle dinc der nederlect,
Ende wederroepe alle zaken,
De men u hevet doen maken,
Ende de men u hevet doen gheven,
Sider dat u vader liet sijn leven [12]).

De Grave dede dat men hem hiet.
Doe docht hem goed, dat men riet,
Dat men den zegel sloeghe ontwe,
Dat men daermede nemmermee
Soude beseghelen andre brieve.
Dit dede hi al tots neven lieve:
Want sine vrome lacher an:
Als hi wort ridder ende goet man,
So doe men seghelen maken dan,
Soe men alre beste can,
Groet ende breet na sijn ghevoech;
Dit clein es hem groet ghenoech:
Wat hi seghelt, ic seghelt mede
Nu vortan in elke stede,
Sprac de Grave van Henegouwen:
Dit hopic sal hem niet berouwen.
Sulke ghichte en ghevet niet mee [13]).
Men sloech den zeghel doe ontwee [13]).

Het grootzegel van Jan 1 — het praematuur gevoerde ri d d e rzegel — werd dus te Dordrecht bij het eerste optreden van zijnen nieuwen voogd, Graaf Jan van Avennes, stuk geslagen, *en* in het vervolg zou alleen het k 1 e in ze gel worden gebruikt, en wel tegelijk met dat van den Graaf van Henegouwen.

De eerste maal, dat op de nieuwe wijze werd gezegeld, was te Dordrecht op 13 October 1299 [14]). Jammer genoeg is deze oorkonde niet met de daaraan gehangen zegels bewaard gebleven. Wij lezen slechts: *desen brief bedegader besegheit met onse zeghels.* Enkele dagen later gegeven oorkonden doen echter zien, dat het oude, vroeger als tegenzegel gebruikte kleinzegel van Graaf Jan I is gebezigd als grootzegel en dat de Graaf van Henegouwen daarbij zijn zegel — een ridderzegel — heeft gebruikt als tegenzegel. Niet alleen is dit in feite te zien aan de oorkonde van 18 October 1299 [15]), maar ook wordt dit ons in zoovele woorden

[10]) Boek VI, vs. 1182-1194.
[11]) T.w. zulke giften als graaf Jan aan heer Wolfert van Borseler had gegeven, zooals de stad Oudewater, het land van Woerden er het huis en goed van Ysselstein.
[12]) Boek VI, vs. 1232-1237.
[13]) Boek VI, vs. 1244-1261.
[14]) v. d. Bergh, t. a.p. nº 1092.
[15]) v.d. Bergh, t. a.p. nº 1093, noot 1. Op den staart van dit merkwaardige zegel staat: *comes.* Dank zij de welwillende mede

rerhaald in het handvest van 7 November 1299 [16]), waar wij lezen: *hebben wy dese jegenwoirdige lettere zesegelt mit onsen segele, ende onse lieve* nete *her Jan van Avennis, grave van Henegouwen voirs. m et s in en regele jegens den onsen.*

Wij zien hier dus het gebruik van een secreet- of kleinzegel als grootzegel, terwijl als tegenzegel een ridderzegel dienst doet, echter van een anderen persoon, hetgeen eene zeer opmerkelijke sphragistisohe bijzonderleid is.

Slechts zéér korte dagen hebben Jan I en zijn nieuwe bewindhebber aldus gezamenlijk gezegeld. De ongelukkige Graaf is reeds 10 November 1299 komen te overlijden en de Graaf van Henegouwen is hem daarna als Jan 11 opgevolgd. Tot besluit geef ik ter vergelijking liens onmiddellijk daarna vervaardigd grootzegel weer [17]), hetwelk groote overeenkomst vertoont met de respectievelijk in 1296 en 1299 stukgeslagen grootzegels van zijne voorgangers Floris V en Jan I.

Het geslacht Hangest d'Yvoy.

Onder bovenstaanden titel ontvingen wij van den heer D. M. M. van Hangest baron d'Yvoy van Mijdrecht onderstaande repliek op het artikel van den heer W. J. J. C. Bijleveld: „Familie d'Yvoy", voorkomende in het Februari-nummer van dezen jaargang.

0 Groote Cier van Hollands Leyden!
Soo gij in myne wey gaet weyden,
Gedenk vooraf aan al die plagen
Voor hem bestemd, die sulx wil wagen.

Dat het bij zekere genealogen gebruik is zich van vermoedens te bedienen, teneinde eene stamreeks op te bouwen, is wel bekend.

Minder bekend was het mij, dat het genealogen vrij zou staan op bloote vermoedens eene genealogie te vernietigen, welke door de bevoegde autoriteiten op grond van authentieke acten is goedgekeurd. [1])

Geheel onbekend was het mij, dat het, ook al is men genealoog, iemand vrij zou staan geheel lichtvaardig de eer en goeden naam eener familie te bekladden, door een lid daarvan op grond slechts van bloote vermoedens openlijk te beschuldigen van valschheid in geschrifte en andere niet nader te qualificeeren misdrijven.

Dat de Heer Bijleveld met zijn publicatie onverant-

werking van Mej. Mr. E. Prins kan ik voorts mededeelen, dat in de verzameling losse zegels in het Algem. Rijksarchief een geheel overeenkomstig exemplaar berust, eveneens met de aanduiding *comes* op den staart, hetwelk vroeger werd toegeschreven aan Graaf Jan 11, maar thans naar alle waarschijnlijkheid blijkt te hebben gehangen aan de oorkonde van 17 October 1299 (nº 1093).
[16]) v.d. Bergh, t. a. p. nº 1098.
[17]) Gebezigd 8 December 1299.

[1]) De genealogie van mijn geslacht werd reeds op grond van authentieke acten. in de tweede helft der achttiende eeuw door den Garde des titres originaux te Parijs vastgesteld en daarna in 1816 door den H. Raad van Adel hier te lande. In 1896 bij een inschrijving als edelexpectant in de Ridderlijke Orde Balije van Utrecht,, is bij opzwering van het kwartier Hangest d'Yvoy zulks nogmaals gesohied, waartoe vooraf een onderzoek heeft plaats gehad onder leiding van Baron W. van Lynden met medewerking van Baron Melvil van Lynden, destijds rechter te Utrecht en later Minister van Buitenl. Z. en Minister van Justitie a. i.

woordelijk heeft gehandeld, zij mij vergund eenigszins uitvoerig uiteen te zetten.

Ongeveer twee jaar geleden werd mij geheel onverwacht en geheel ongevraagd van zeer bevoegde zijde een stuk toegezonden, waaruit duidelijk bleek, dat de Heer Bijleveld, in zijn ijver om een z.g. verbeterde stamreeks mijner familie samen te stellen, slechts zoekende was naar eenig deugdelijk argument om M. L. Baron d'Yvoy als „aarts bedrieger" aan de kaak te kunnen stellen.

Desniettemin heb ik aan de goede trouw van den Heer Bijleveld niet willen twijfelen en is in tegendeel bedoelde waarschuwing voor mij een reden geweest om hem in Mei 1928, in antwoord op zijn verzoek om eenige inlichtingen, op de meest openhartige wijze met al mijn documenten te overladen, teneinde hem van de juistheid mijner gegevens te overtuigen.

De Heer Bijleveld moest bij inzage dezer documenten dan ook eerlijk toegeven, dat hij geen reden wist, om aan de echtheid daarvan te twijfelen, of zooals hij in zijn artikel schrijft, „dat klopte alles".

Voor zooverre ik uit de door Baron van Heeckeren gedurende anderhalf jaar gevoerde correspondentie [2]) kan nagaan, zijn de huwelijksche voorwaarden van Nicolaas d'Yvoy (generatie XIII) het eenige stuk, waarvan de waarde bestreden werd, daar dit geteekend zou zijn door fictieve personen. Baron van Heeckeren kon destijds met verwijzing naar het genealogische werk van Luiscius (1716) deze suppositie onmiddellijk weerleggen; de Heer Bijleveld, van de juistheid hiervan overtuigd, haalt deze kwestie dan ook in zijn artikel niet aan.

De Heer Bijleveld, die nog altijd de valschheid mijner documenten niet kon aantoonen, is toen eindelijk, in December l.l., na ruim anderhalf jaar overal tevergeefs gezocht te hebben, met eene vondst uit een transportregister van Asperen voor den dag gekomen, waarmede, naar hij triomfantelijk te verstaan gaf, het noodlot der familie Hangest d'Yvoy voor goed beslist was: Per Asperen ad Astra!

Al dadelijk zij hierbij opgemerkt, dat niemand hem zal willen betwisten, dat hier met zijn z.g. Nicolaas Giellis Evois inderdaad de vader van Maximiliaan Genlis Ivoi bedoeld wordt; in al mijne Asperensche stukken wordt n.l. gen. XIII nooit Hangest genoemd, maar komt hij steeds voor als Nicolaes Genlis Ivois.

Trouwens toen de Heer van Heeckeren den Heer Bijleveld er op attent maakte, dat hier in plaats van „Giellis" gelezen behoorde te worden „Genlis", heeft de Heer Bijleveld schriftelijk moeten toegeven, dat inderdaad met de ortografie van namen destijds raar werd omgesprongen. Vandaar dat de Heer Bijleveld in zijne publicatie maar liever spreekt van Gilliszoon, eene dichterlijke vrijheid, die nergens op gebaseerd is.

Hierbij komt nog, dat Nicolaas Genlis d'Yvoy, die hier als sergeant en elders als majoor vermeld staat, blijkbaar sergeant-majoor geweest is, hetwelk, zooals den geleerden Genealoog uit Leiden welbekend zal zijn, destijds een hooge militaire betrekking was.

[2]) Kort nadat de Heer Bijleveld zijne besprekingen in Januari 1.1. plotseling afbrak, werden al de hem ter inzage toegezonden stukken met inbegrip van correspondentie, annotaties enz. door den Heer v. Heeckeren wederom te mijner beschikking gesteld.

Hoewel ik nog vele andere argumenten [3]) zou kunnen aanvoeren, welke aan de waarde van deze Asperensche vondst afbreuk kunnen doen, geloof ik voldoende aangetoond te hebben, dat zoo iets geen reden kan zijn tot eenig vermoeden, dat mijne documenten door M. L. Baron d'Yvoy vervalscht zouden zijn. Toch bleef de Heer Bijleveld zulks, uit gebrek aan eenig behoorlijk bewijs, à tort et à travers volhouden.

Het kan mij niet ten kwade geduid worden, dat deze kwestie, die ik zoo gaarne als een zuiver genealogische had willen beschouwen, voor mij nu meer en meer een eere-zaak werd. Ik heb, ten einde raad, den Heer Bijleveld dan ook het mijns inziens loyale voorstel gedaan, teneinde hem van zijne obsessie te verlossen, deze weinig verkwikkelijke kwestie te laten onderzoeken door een in gezamenlijk overleg aan te wijzen onbevooroordeeld deskundige, die dan natuurlijk de vrije beschikking over mijn geheel archief zou hebben gehad.

Dit voorstel is zonder meer door den Heer Bijleveld afgewezen. Immers was, volgens zijn zeggen, dit Asperensche archiefstuk voor hem als tegenbewijs geheel voldoende, zoodat hij blijkbaar de voorkeur gaf aan een publiek schandaal boven een onpartijdig, deskundig onderzoek.

Groot was daarom mijne verbazing, dat het eenige zakelijke argument, dat de Heer Bijleveld nu in zijn publicatie aanvoert, om de vervnlschingen — die voor zijne beweringen zoo noodzakelijk zijn — te staven, de vermeende, vervalschte handteekening van Willem Frederik van Nassau is.

Hoewel hij ruim anderhalf jaar een afschrift van dezen brief in handen had, heeft hij het nooit noodig geacht mij van deze ontdekking op de hoogte te laten stellen, maar het blijkbaar beter geoordeeld mij achteraf hiermede een coup de Jarnac toe te brengen.

Had de Heer Bijleveld mij zulk een coup de Jarnac destijds willen besparen, dan had ik hem mijnerzijds de publicatie van zijn artikel ook kunnen besparen. Immers had ik hem dan naar de beste bron kunnen verwijzen, waaruit hij zou hebben vernomen, dat Willem Frederik in het zelfde jaar (1662) op de zelfde wijze (V. zu Nassau) zijn huwelijksche voorwaarden onderteekende.

Uit dezen in 1662 aan kapitein d'Ivoy te Grave geadresseerden brief mag bovendien worden afgeleid, dat hij korten tijd daarna den Nederlandschen dienst verlaten heeft, om onder Dohna te Orange te dienen, hetgeen zeer goed verklaarbaar is, omdat na 1660 vele troepen afgedankt zijn. In 1673 komt hij weer terug als kapitein (hij teekent dan in het Eedboek als M. Ivoy). Waarschijnlijk zal hij vóór 1662 tot de zoogenaamde ongerepatrieerde troepen behoord hebben.

Ik geloof hiermede voldoende de waarde van het artikel van den Heer Bijleveld te hebben aangetoond, zoodat ik deze aangelegenheid voor goed als afgedaan beschouw.

Daar ik mij echter niet achter dit standpunt wensch te verschuilen, wil ik gaarne hieraan toevoegen, dat

[3]) Waaronder b.v. het door den heer Bijleveld nooit ontkende en ook niet te ontkennen feit, dat de hoofdpersoon, Geertruyt Tiellemans, die in deze acte als nog in leven zijnde vermeld wordt, reeds drie jaren te voren overleden was, zoodát deze acte als waardeloos te beschouwen is. Zie overigens ook Waldsohmidt, d.d. 1'726: vom beweis duroh Copialbiicher.

ik door tusschenkomst van een mijner vrienden in de gelegenheid werd gesteld eenige mijner familiepapieren aan het oordeel van Dr. Japikse, Directeur van het Koninklijk Huis-Archief, te mogen onderwerpen, die de goedheid gehad heeft, mij te doen weten, dat ook hij van de echtheid dier stukken overtuigd is.

Hieronder behooren o. a. ook de navolgende in dit schrijven bedoelde documenten, waarvan ik de afschriften hierbij voeg, te weten:

a..... de brief van den Prins van Oranje, den lateren Koning van Engeland, waarbij aan Hendriette Brouwers echtgenoote van Maximiliaan van Hangest Ivoy het zelfde pensioen wordt verleend, dat ook door diens Vader: Nicolaes van Hangest Genlis d'Ivoy genoten werd, enz. . d.d. 1674.

b..... de brief van Graaf Willem Frederik aan Maximiliaan Yvoy, zoon van Nicolaes van Hangest zaligr., enz. . . . . d.d. 1652.

c..... de huwelijksche voorwaarden van Joncker Niclaes Genlis Ivois, eenige soon van wijlen Joncker Jan van Hangest en van Ivois, enz. .. d.d. 1619.

Aan Dr. Japikse neem ik de vrijheid mijn eerbiedigen dank te betuigen voor de betoonde bereidwilligheid tot onderzoek dier stukken.

Ook aan de Redactie van „de Nederlandsche Leeuw" wensch ik mijn beleefden dank voor de mij verleende plaatsruimte uit te spreken.

D'HANGEST D'YVOY.

Bijlage a.

Sijne Hoocheit in consideratie van de goede diensten van Maximiliaen van Hange·t Tvoij ordonneert hier mede dat Juff: Hendriette Brouwers sijne Huijsvrouwe naer zijn overlijden voor haer leven lang sal genieten het pensioen van vier hondert flo-rijnen jaerlijx, 't welk bij acte van haere Hooch^t de Princesse Douariere in date den 31^e Martij 1666 aen hem Ivoij is geconfereert geweest en bevorens genoten bij Nicolaes van Hangest Genlis d'Ivoij, vader van Maximilaen, lastende zijne Hoogheid hier meede aan Philippe le moine Thresorier Gnael van sijne domeijnen in Graefschap van Burgundien ofte die dezelve charge in der tijd zal mogen bekleden haer Hendriette Brouwers de voorz. somme jaerlijx uijt te reijcken en te betalen, doch alles bij provisie en tot naerder ordre. actum in 't Leger tot Quaregnan den 21 augusti 1671.

(w.g.) G. H. Prince d'Orange.
Ter ordonnantie van S. Hooch^t
en in absentie van Greffier
(w.g.) C. Huijgens.

Bijlage b.

Eedele Ernveste Mannhafte,

Hier mede sal UEL. ontfangen den brief voor den Commies van de Artillerie van de Provincie van Groningen, als oock eene voor de raetpensionaris van Hollant, waer op wij ons verlaten dat UEL. genoegsame toegang tot alle de Arsenaelen en Magazijnen sal bekomen. Sijne Cheúrvorstel: Doorl: van Brandenborgh neffens Haere Hoochheit hebben goedgevonden bij provisie aan UEL het pensioen ddt Nicolaes van Hangest zaligr UEL vader op Burgundieu had ingevoleeu de brieven die UEL daar van heeft te laten en voorders UEL toe te leggen ses honderd guldens jaerlijcks betaalbaer door de Tresorier generael der domeijnen in Boúrgundien aenvangh neemende met de datum der gegeeve commissie waer van alsmeede van de dispositie van Sijne Cheurvorstel: Doorl: neffens Haere Hoochheit UEL. kennisse sal moeten geeven aau den raatpensionaris en versoecken om te gelijck in slands dienst te moghen continúeeren; bij onverhoopte wijgeringhe sal UEL. sijn ontslagh als Capitein mochen vragen alvoorens den eedt als inspecteur van de Magazijnen en Arsenaelen op 't Casteel binnen Orange so en daer het behoort af te legghen, nm niet in ongelegheit te comen en de nieuwen qúestien te doen ontstaen. UEL kan verseeckeert sijn dat Sijne Cheurvorst el: Door1: neffens Haere Hoochheit de goede diensten door UEL vader en grootvader den Landen beweesen niet sullen vergeeten ende geen minder vertrouwen in UEL persoon stellen en dat wij tot allen tijden bereijt sijn UEL al súlcken goede otficien te doen als wij vermoghen ende geneegheit die wij UEL toedraghen gebiet ende blijven tot dien einde altoos.

UEL Dienstwillige
(get.) Wilhelm Frideric
V: zu Nassad

Datúm Cleve deesen
8^e Maij 1652.

Aan Capitaine Ivoy
Grave.

Bijlage c.

Wij Rutger Wessel van den Boetselaer heere van Aspere ēn Lodewijck van Chatillon Heere van Chatillon ten eender ende Wij Tieleman van Glabbeeck, Costijn van Essen en Carel von Seldenack, anderer sijdt doen condt, en certificeeren vermits dezen onsen openen briev dat in de naem der Heiliger Drievuldigheid ten overstaen van vrienden en houwelijksluiden ten beijden sijde een eilighe echte gemaecht versproechen ēn gededinget is tusschen den Eedelen Eerntfesten Joncker Niclaes Genlis Ivois eenige Soon van wijlen Joncker Jan van Hangest en van Ivois ende Jouffrouw Johanna van Boccard echtelieden in uiren leven Heer en vrouwe van Genlis en van Ivois als Bruijdegom met de Eedele Eerentrijke Jonkvrouwe Geertruij van Glabbeeck dochter van den Eerentfesten manhaften Tieleman van Glabbeeck ende Joffer Josina Coopmans echtelieden als bruijd bij wille ende believen haerer hefsten vaders met aanbrenget van goederen en met voorwaarde hiernae respective benoempt geatelt bescheiden ende geconditioneert. In den Eersten zo brengt den voorsz: Joncker Niclaes van Hangest Genlis en Ivois als bruijdegom voor huwelijxgoed aan de voorz. Joffer Geertruij van Glabbeeck sijn compstige lieve huisvrouwe al sodanig actien als hij is hebbende op de Leen en andere goederen gelegen in Frankrijck toebehoord hebbende wijlen sijn vader Jan van Hangest aan dezelve ontnomen; item eene Losrente van drie hondert drie en twintig carolus Guldens ghehijpotekeerd op zeekere huizinge erven en Landen gelegen bij St. Andries te lossen tegen den penningh twintig. item eene losrente van drie hondert en veertig Carolus Guldens Jaerlijks gehijpothekeert op zekere thient gelegen in westcappel te lossen teegens den penningh sesthien. Item een lijfrentebrief van twee hondert en twee carolus Guldens. item een pensioenbrief van vier hondert carolus Guldens op de Domeinen van sijn Exellentie in Bourgondien waar tegen dan de voorsz: Tieleman van Glabbeeck sijn dochter als bruijd ter hechter mede gave in Dotem belooft en gegeven heeft, belooft ēn gift mits dezen gereets de summa van agt duijsend vijf hondert carolus Guldens. item de Somma van vier hondert guldens Jaerlijxs te betalen volgens zo is in dezen bevoorweert so Joncker Nicolaes van Ivois bruidegom voor sijne compstige lieve huijsvrouwe mogt komen te sterven dat als dan dezelve zijne buisvrouwe haer leven lanck uit desselven huijsheere gereedste poederen Jaerlijxs ontranren ende genieten sal vier hondert Carolus Guldens soo anders de voorsz. Joffrouwe Geertruij voor haere compstige lieve huisheere mngt komen te sterven dat als van dezelve haar huijsheere ten lijftucht sijn leven lanck weder uit haere gereedste goederen Jaerlijxs ontfangen en genieten sal twee hondert carolus Guldens mits dat nogtans sij echteluijden boven dezen noch malcanderen off den eene den andere tot allen tijden wijders noch zullen moghen begiftigen ofte betughtigen in soveel als 't hemluijden believen sal, 't welk alzo bundig gehouden sal worden als nf 't hier inne meede besoempt mocht weesen. ook is bevoorwaard

ende geconditioneerd of een van beide voorsz. Echteluijden sonder echte wettelijke geboorte geprocreëerd natelaten mochte comen te sterven (dat God Almachtig genadiglijk verhoeden will) ofte ook dat zij afstervender kijnd of kijnderen naelieten die van gelijke sonder echte wettelijke geboorte natelaten mogten komen te sterven dat als dan eens ieders aangebragte voorsz. goederen of die den eenen of den ander nog Solden mog Een aancomen of aanerven weder gaen eñ succederen sullen aan die sijde daer her die gecomen sijn, winst eñ verlies staender echte gevallen half ende halt te genieten of te dragen, belovende beijde eheluijden als Joncker Nicolaes Genlis Ivois en Joffer Geertruij van Glabbeeck mit consent eu toedoen haeres voorsz. vaders als haer momber in goede trouwe bij mondelijker eeren al 't geen voorsz. is nae te comen en te voltrekken VGOP hem en haere Ervgenaamen sonder arglist. In oirconde der waerheid so hebben wij voorsz. Rutger Wessel van den Boetselaer Lodewijck van Chatillon, Costijn van Essen en Carel von Seldenack als gebodene eñ vercorene Houwelijxs mannen hier van gemaakt twee aleensluijdende Instrumenten ofte brieven daer van aen elcker sijdt een gelevert beidt mit onse handen en naemen bevestigt ende bij den Bruijdegom en bruijt met eige handt en naeme onderschreven so als dan oick die Eerentfeste manhaften Tieleman van Glnhbeeck als des bruijts vader eñ momber in desen met den bruijdegom sijn segel daar aengehangen heeft. Actum Asperen in den Jaere onses heere Salichmakers Duijsend ses hondert eñ neghenthien de elfde daghe Aprilis.

(was ondertekend)

Ivoij, R. W. v. Boetselaer, de Chatillon, G. van Glabbeeck, T. v. Glabbeeck, C. v. Essen, K. von Seldenack.

Door onzen Redacteur werd ik in de gelegenheid gesteld van het bovenstaande kennis te nemen en een wederwoord op te stellen. Op dermate ongepasten toon ben ik niet gewend te debatteeren en verkies ook in dit geval, niet op dergelijk geschrijf in te gaan. Eene zaak moet wel heel zwak staan, als men in antwoord op een zeer zakelijk artikel, zooals het mijne, op dergelijke wijze persoonlijk wordt. In de 31 jaren, die sinds mijne opneming in ons Genootschap verliepen, kan ieder tot oordeelen bevoegd lid voorzeker verklaren, dat ik mij nooit heb toegelegd op het afbreken van genealogieën, integendeel.

Gaarne neem ik echter het aanbod van onzen Redacteur aan, om te verklaren, waarom ik in dit geval eene uitzondering moest maken.

Toen de Heer van Rijn de Asperensche acte gevonden had, wilde hij die vondst (zooals hij wel meer doet met gegevens, die tot stamreekswijziging aanleiding geven) doen opnemen in het Maandblad van Dec. j.l. Ware dit geschied, dan had men allerlei onaangenaam commentaar voor de betrokkene familie kunnen verwachten. Daar ik op de hoogte van de zaken was door mijne studie van het geval, wenschte ik dit te vermijden; in overleg met onzen Redacteur werd derhalve op 6 Jan. d. j. besloten, dat ik, zoodra mij zulks mogelijk zou zijn, eene bijdrage zou inzenden over dit onderwerp. Daarvan heb ik baron van Heeckeren verwittigd en heb vervolgens getracht op de meest kiesche wijze deze pijnlijke zaak te behandelen. Hoewel ik, nu reeds juist twee jaar geleden, baron van Heeckeren geraden had den eigenaar te bewegen, de familiepapieren ten Alg. Rijksarchieve ten onderzoek te geven en onophoudelijk daarop heb aangedrongen tot nog in Dec. '29 toe, is dit nooit geschied. Pogingen door ons medelid Hoffmañ in dezelfde richting aangewend, bleven even

vruchteloos. Eerst einde Januari d. j. ontving ik van baron van Heeckeren bericht, dat hij zich met mijne voorgenomene publicatie kon vereenigen en tevens het voorstel namens zijnen neef, om samen een persoon aan te wijzen voor een onderzoek.

Toen was het echter te laat.

Als men een dergelijk onderwerp bestudeert en behandelt, komen na de verschijning steeds nieuwe gegevens aan het licht. Zoo schreef de Heer van Rijn mij, dat er ook in Asperen's rechterlijk archief eene opmerkelijke lacune is, die ons belet acten betreffende Geertruyt Thielemans op te slaan, die blijken bestaan te hebben uit acten, jaren na haren dood verleden.

Van Archivaris Mr. R. Bylsma gewerd mij de raad, voor aanstelling van onderofficieren de Resolutiën van gecommitteerde raden van Holland te raadplegen. Dankbaar gebruik makend van zijn advies, vond ik het volgende :

1636 October 6 Mits den overlyden van Nicolaes Gillisz van Joris (sic) in syn leven majoor van Fort Hollandia [1]) in den Eylande van de Clundert Is in desselfs plaetse gestelt Abraham Torenburch onderhouder vant voorschreve fort ende gelast dat hem daervan commissie sal werden gedepescheert. [2])

Wij weten dus nu, wat voor majoor de „major de Villemstat" was, n.l. fortwachter, zooals de directeur v. h. krijgsgeschiedk. archief mij schreef. „Zij werden gekozen uit geschikte onderofficieren, ook werden wel minder validen genomen." Dat was mij ook al gebleken, toen ik wat verder in die resoluties had gebladerd; majoor en wachtmeester is het gewone woord, vaak worden ook niet-militairen, b.v. plaatsvervangers der baljuwen ten platte lande, daarvoor gebruikt. Ik geef nog twee benoemingen :

1637 Juni 23 benoemd tot major op het fort aan de Rovaert sergeant A. van Erckelen.

1635 Juni 1'7 in plaets van wylen G. van Stepraat tot major in den Briel W. Swijnes; Juni 22 mits verzogt ontslag van Swijnes als incompatibel (sic) met het Doctoraatschap mede by de vroedschap verklaard, in syne plaets de sergeant de Pier.

Ten slotte troffen mij onlangs, in het familieboek van ons medelid Hoffmañ bladerend, de afbeelding der portretten van Nicolaes Gillisz en zijne vrouw. Terstond valt op, dat de daar afgebeelde man onmogelijk iemand kan voorstellen, die in 1620 in de kracht van zijn leven was. Het costuum hoort geheel thuis in het einde der 16e eeuw; dit werd mij bevestigd door iemand, die van het costuum eene bijzondere studie heeft gemaakt en die mij ten overvloede verwees naar het dit voorjaar verschenen werk van Dr. van Thienon: Das Kostüm der Blütezeit Hollands.

BIJLEVELD.

Wij wenschen aan het bovenstaande ook onzerzijds eenige opmerkingen toe te voegen.

Het is alleszins begrijpelijk te achten, dat de herziening, die de stamreeks der familie d'Yvoy heeft ondergaan, bij het tegenwoordige hoofd van dit geslacht gemengde gevoelens opgewekt heeft en wij hebben hem

[1]) **Later genoemd Noordschans.**
[2]) **Zijne aanstelling op Hollandia kon ik helaas niet vinden.**

daarom ook de gelegenheid niet willen onthouden om in dit blad de bezwaren, die hij tegen de publicatie van den heer Bijleveld meende te moeten aanvoeren, bekend te maken. Wij betreuren het slechts dat baron d'Yvoy hierbij aan zijn oorspronkelijk voornemenom dexequaestie als eene zuiver genealogische te beschouwen niet is getrouw gebleven en door haar meer en meer als eene „eerezaak" te gaan opvatten een persoonlijk element in zijne argumentatie heett gebracht, dat — het doet ons leed dit te moeten vaststellen — niet gelukkig afsteekt tegen de uiterst zakelijke en tactvolle wijze waarop ons hooggeacht medelid Bijleveld zich van eene voor hem pijnlijke, maar niettemin gebiedende plicht heeft gekweten, toen hij de conclusiën van een ernstig en omvangrijk onderzoek In zake de beweerde afstamming der familie d'Yvoy uit het aanzienlijk Picardisch geslacht d'Hangest in ons vakblad ter sprake bracht.

Hierdoor is onwillekeurig de aandacht van de hoofdpunten afgoleid en wordt de schijn gewekt alsof het er den geachten inzender in de eerste plaats om te doen was door het verwekken van wantrouwen in de zuiverheid der bedoelingen van den heer Bijleveld diens argumenten in de oogen van het publiek te deprecieeren. Dat zulks zijn doel moet missen bij de velen, die den heer Bijleveld en zijn werk hebben leeren kennen en waardeeren, ligt voor de hand, en dit te meer waar ons geacht medelid hier niet, zooals hem wordt ten laste gelegd, „op bloote vermoedens!' eene genealogie vernietigd heeft, maar daarentegen zijne conclusiën op een aantal positieve feit en heeft gebaseerd, die door den geachten inzender in zijn repliek, waarmede hij zelf deze aangelegenheid gaarne voor goed als afgedaan zou willen beschouwen, òf niet worden aangeroerd òf op onvoldoende wijze worden weerlegd.

De voornaamste dezer feiten (waarbij de door den heer Bijleveld zelf niet ter sprake gebrachte quaestie van de onderteekening der huwelijkache voorwaarden van 1619 door twijfelachtige getuigen — zie bijlage c — op dit oogenblik buiten beschouwing kan blijven) zijn:

1°. dat de naam Hangest en de aan zijne dragers toekomende eeretitels en praedicaten bij de eerste generatiën der familie (d') Yvoy hier te lande wèl in de familiedocumenten, maar nimmer in authentieke en openbare acten — voor zoover bekend — voorkomen. Onweersproken.

2°. dat deze naam in de kerkregisters van Utrecht en der plaatsen, waar de familie in de omgeving vertoefd heeft, na het midden der 18e eeuw met andere hand is ingevoegd en wel op eene wijze die bij eersten oogopslag moet opvallen. Onweersproken.

3° dat de stamvader in Nederland in familie-genealogieën (overgenomen in N. A. 1914) voorkomt als *Nicolas* **de Hangest-Qenlis gezegd** *d'Yvoy*, **kapitein in** *Holl.* **dienst 1600,** *commandant* **ran Willemstad 1629 en kolonel,** terwijl niet alleen voor deze militaire waardigheden geen spoor van bewijs in officieele bronnen is terug te vinden, maar bovendien eene authentieke acte uit het Asperensch archief d.d. 21 Juli 1646 van hem gewaagt als van den *sergant* **Nicolaes Qiellis** *Evois.* De waarde van deze zéér belangrijke acte meent baron d'Yvoy niet hoog te moeten aanslaan. Aangezien de sergeant Yvoy elders als majoor vermeld staat, was hij z.i. blijkbaar sergeant-majoor, hetwelk — aldus schrijver — destijds een hooge militaire betrekking was. Uit de dupliek van den heer Bijleveld is de militaire graad van Nicolaes Yvoy wel duidelijk komen vast te staan. Het ligt trouwens voor de hand, dat wanneer laatstgenoemde in waarheid een hooggeplaatst militair was geweest, hij in bovenbedoelde acte niet kortweg als „sergant" zou zijn vermeld, evenmin als het is aan te nemen, dat hij, die reeds in 1600 den kapiteinsrang zou hebben bekleed, bij den doop van zijn zoon Tylman te Willemstad in 1624 slechts als „Claes Gielis" zou zijn aangeduid. Dit patronymicum Giel(l)is zou volgens baron d'Yvoy eene verschrijving zijn geweest voor Genlis, zoodat Nicolaes, met weglating van zijn wezenlijken geslachtsnaam Hangest, de aaneengekoppelde namen van twee vroegere heerlijkheden zijner familie, Genlis en Yvoy, zou hebben gevoerd. Maar is het den geachten inzender daarbij niet opgevallen, dat deze zoogenaamde „erreur de scribe" voorkomt in a 11 e in openbare archieven bewaarde stukken, die ons over Nicolaes Yvoy ten dienste staan, t.w. de doopacte te Willemstad (1624), de aanstelling van Nicolaes' opvolger op het fort Hollandia in de Kl u n d e r t (1636) en de bewuste transportacte te As p eren (1646)? Aldaar heet hij steeds Gielis, Giellis of Gillisz. Het is dan ook zeer te betreuren, dat de origineelen van „al de Asperensche stukken", die baron d'Yvoy in zijn bezit verklaart te hebben en waarin zijn stamvader steeds als Nicolaes *Genlis* Ivois zou voorkomen, niet bewaard zijn gebleven. In dit verband verdient het de aandacht, dat reeds in 1922 — toen er van een onderzoek naar de stamreeks der familie d'Yvoy nog geen sprake was — de bewerkster van den inventaris van het archief der gemeente Asperen, als Bijlage XI verschenen bij het Jaarverslag van het Algemeen Rijksarchief, in hare inleiding schreef: „Het archief is goed bewaard, doch bevreemdend [1]) onvolledig; zoo ontbreken bijna alle resoluties" (blz. 219).

Den compromitteerenden inhoud van de eenige acte, betreffende de familie d'Yvoy, die in het Asperensch archief bewaard gebleven is, tracht baron d'Yvoy daarenboven te annuleeren door zich te beroepen op het z.i. „niet te ontkennen feit, dat de hoofdpersoon, Geertruyt Tiellemans, die in deze acte als nog in leven zijnde vermeld wordt, reeds drie jaren te voren overleden was, zoodat deze acte als waardeloos te beschouwen is". Ook hier heeft de geachte inzender abuis. De hoofdpersoon van deze op 21 Juli 1646 voor schepenen gepasseerde acte was niet Geertruyt, maar haar broeder Sebastiaen Tiellemans van Glabbeeck, die bij het transporteeren van een boomgaard gebruik maakte van eene procuratie zijner zuster Geertruyt, welke reeds op 2 4 M aar t 16 4 3 eveneens voor schepen was gepasseerd, dus op een tijdstip toen Geertruyt wèl in leven was, daar zij — indien de aan familieopgaven ontleende sterfdatum in N. A. 1914 als juist mag worden aangenomen — eerst op 20 Juli d.a.v. is overleden.

4" dat nog in 1712 aan de familie van eene afkomst uit het geslacht d'Hangest niets bekend moet zijn geweest, zooals blijkt uit het noodgeld in dat jaar door Frederik Thomas Yvoy als gouverneur van Quesnoy geslagen, waarop zijn wapen is afgebeeld zonder het h a r t s c h i 1 d H a n g e s t, waarvan het tegenwoordige blazoen

[1]) Spstieering van ons.

der familie is voorzien. (Zie v. Loon, Ned. Hist. penn. III, blz. 649). Onweersproken.

Wij meenen op grond van het bovenstaande, dat de heer Bijleveld, wel verre van op bloote vermoedens eene genealogie te hebben vernietigd welke door de bevoegde autoriteiten op grond van authentieke acten zou zijn goedgekeurd, zich integendeel gericht heeft naar de strenge eischen, die omtrent de bewijsvoering ten huidigen dage aan de beoefening der geslachtkunde worden gesteld, door zijne conclusiën slechts op in openbare bewaarplaatsen berustende authentieke bewijsstukken te gronden. Familiedocumenten, in welken vorm ook, die, als in het onderhavige geval, met deze laatste in strijd zijn, komen onwillekeurig — en helaas maar al te vaak ook met recht! — onder ernstige verdenking van valschheid of vervalsching en mogen geen gewicht in de schaal leggen, zoolang zij niet in betrouwbare gegevens uit openbare archieven bevestiging vinden.

Dat een onderzoek der bedoelde familiedocumenten door alleszins bevoegden niettemin zeer gewenscht kan zijn, behoeft geen betoog. Het laat zich echter voorzien, dat de heer Bijleveld in dat geval „al die plagen", welke baron d'Yvoy blijkens den aanhef van zijn artikel voor hem bestemd heeft, niet zal behoeven te duchten.

De Redacteur van het Maandblad:

VALCK LUCASSEN.

Genealogie van het geslacht **Baerdt** of **Baarda,**

door Dr. A. L. HEERMA VAN VOSS en D. D. OSINGA.

(Vervolg van XLVIII, 113.)

C VI. *Jacob Gerlofs (Baerdt),* te Salwerd; overl. vóór 1693. Hij huwt 1° Franeker 29 Juni 1684 Jetske Ipedr., van Arckens onder Franeker; 2° Aalke Pietersdr.

Uit het tweede huwelijk:

1. *Henke Jacobsdr. (Baerdt),* geb. 1689 of '90; zij leeft 1703.
2. *Jacob Jacobs (Baerdt),* geb. 1691 of '92; hij leeft 1703.

C VI*bis.* *Juw Hessels Baarda,* ged. Franeker 8 Juli 1663; te Lutkelollum. Hij huwt Franeker 8 Juli 1683 Foeckien Sybrensdr., van Arum; e.l. overl. vóór 1693.

Uit dit huwelijk:

1. *Sybren Juws* Baarda, ged. Franeker 16 Apr. 1684.
2. *Sybren Juws Baarda,* volgt C VII.

C VI*ter.* *Sipke Hessels Baarda,* ged. Franeker 8 Juli 1663, lidm. aldaar 29 Jan. 1686, koopman 1688, vroedsman 1690, 1693, rentmr. en brouwer 1693, burgemr. 1694, presid. burgemr. 1696, oud burgemr. 1698, overl. aldaar 7 Feb. 1717. Hij huwt Franeker 30 Mei 1686 Yefke Schultetus, dr. v. Bavius Schultetus en Trijntie Clasedr. Braam; lidm. Franeker Jan. 1685, overl. 1759.

Uit dit huwelijk:

1. *Trijntje Sipkedr. Baarda,* ged. Franeker 10 Apr. 1687.
2. *Bavius Sipkes Baarda,* ged. Franeker 6 Mei 1688, stud. aldaar 1703, S.S. Min. Cand. 1711,

te Breukelen 1724, 1743; (predikant aldaar 1739 ?); overl. vóór 1775. Hij huwt Franeker 21 Jan. 1713 Anna Maria Halma.

3. *Trijntje Sipkedr. Baarda,* ged. Franeker 17 Feb. 1691.
4. *Hessel Sipkes* Baarda, ged. Franeker 24 Apr. 1692.
5. *Hessel Sipkes Baarda,* ged. Franeker 27 Aug. 1693.
6. *Hessel Sipkes Baarda,* ged. Franeker 9 Dec. 1694.
7. *Trijntje Sipkedr. Baarda,* ged. Franeker 1 Mrt 1696, ongehuwd overl. Franeker 18 Jan. 1775.
8. *Bauckjen Sipkedr. Baarda,* ged. Franeker 12 Mei 1698.
9. *Hessel Sipkes Baarda,* ged. Franeker 24 Nov. 1705; te Amsterdam 1739; onder curateele wegens blindheid 20 Jan. 1776; overl. 20 Apr. 1781.

C VI*quater.* *Dirk Gerlofs Baarda,* te Deinum 1720. Hij huwt (ondertr. Franeker 16 Mei 1696) Lolckjen Steynphorte, dr. v. Hessel Jans Steynphorte en Tietske Gerlofsdr. Baerdt (C V 1), ged. Sneek 1 Oct. 1676.

Uit dit huwelijk:

1. *Gerlof Dirks Baarda,* geb./ged. Deinum 17/21 Feb. 1697.
2. *Gerlof Dirks* Baarda, geb./ged. Deinum 15/23 Oct. 1698,
3. *Jetske Dirksdr. Baarda,* geb. Deinum 1705.
4. *Gerlof Dirks Baarda,* volgt C VII*bis.*

C VI*quinquies.* Sybe *Gerlofs Baarda,* geb. 1676; te Marssum 1706, 1725, Engelum 1730, Jelsum 1731, overl. aldaar 18 Juli 1745. Hij huwt 1° Gerlantje Heslinga, dr. van Jacobus Claeses Heslinga en Hainsck Mattheusdr. Metsma, e. 1. Boxum 1720; 2°. Jelsum 1 Aug. 1734 Berber Huyghsdr., van Deinum, wed. van Tymen Sydses (van Kleffensj, te Raard, geb. 1673 of '74, overl. Lekkum 3 Jan. 1767, begr. Raard.

Uit het eerste huwelijk:

1. *Idtje Sybedr.* Baarda, geb. Deinum 29 Jan. 1698, overl. Jelsum 6 Juni 1760. Zij huwt Jelsum 23 Oct. 1718 Gaele Arjens Faber, bijzitter van Leeuwarderadeel, te Jelsum; hij leeft 1760.
2. *Gerlof Sybes Baarda,* volgt C VII*ter.*

C VI*sexies.* *Frans Heeres Baerdt,* meerderj. 1668, schrijver v./d. comp. Asschenberg te Bolsward 1.672; hij leeft 1685. Hij huwt Bolsward 13 Feb. 1676 Antje Greolsdr., e.l. Bolsward 1681.

Uit dit huwelijk:

Jetske Fransdr. Baerdt, ged. Bolsward 4 Mrt. 1677.

C VI*septies.* *Rienck Heeres Baerdt.* Hij huwt Bolsward 12 Feb. 1663 Sibbel Ennedr., van Workum; zij wed. 30 Oct. 1668.

Uit dit huwelijk:

2 kinderen.

C VI*octies.* Sybe Sybes *Baarda,* te Tjerkwerd 1664, overl. aldaar 1668. Hij huwt 1° Goyts Lieuwedr.; 2° ger. Wonseradeel 10 Feb. 1666 Lysbeth Obedr. Axma, overl. begin 1671. Zij hertrouwt ger. Wonseradeel 5 Feb. 1670 Frans Gorrits, van Idsegahuizen.

Uit het eerste huwelijk:

Hylck Sybedr. Baarda, geb. *1666* of '57; ongehuwd overl. Mei 1682

Zegels van de Graven van Holland
Floris V, Jan 1 en Jan 11 (te voren Jan van Avennes).



Grootzegel van Floris V,
stukgeslagen 1296.



Grootzegel van Jan 1,
stukgeslagen 1299.



Kleinzegel van Floris V.



Kleinzegel van Jan I,
(een weinig verkleind)
1297-1299.



Zegel van Jan van Avennes,
1299.



Grootzegel van Jan II,
1299.

Uit het tweede huwelijk:

Sybe Sybes Baarda, geb. 1666 of '6'7; te Tjerkwerd 1692, 1694. Hij huwt Tjerkwerd 14 Mei 1693 Gerbrich Upkedr., e.l. Tjerkwerd 1695, Longerhou 1696, 1698.

C VI *novies.*[31]) ***Aucke** Tjaerdts **Baerdt,*** te Tjerkword 1672, 1681; te Oldeclooster 1694, 1698. Hij huwt 1° Lolck Johanuesdr., e.l. Bolsward 1688; 2° ger. Wonseradeel 25 Apr. 1700 Idtje Douwedr., wed. van N.N. te Hydaard.

Uit het eerste huwelijk:

Meike Auckedr. ***Baerdt. Zij*** huwt ger. Wymbritseradeel Juni 1694 Sjoerd Murcx, van Idsega, overl. vóór 1'703, wedr. van Jetske Dircxdr. (e.l. 1678).

C VI *decies. Douwe Tjaerdts Baerdt*, 1666, veerschipper op Harlingen te Bolsward 1667 1684, pachter van diverse accijnzen en andere middelen van Bolsward, Wonseradeel en Hennaarderadeel 1685-1688. Hij huwt Rinck Riencksdr., e.l. Bolsward 1666, 1693.

Uit dit huwelijk:

1. ***Meike Douwedr. Baerdt,*** volgt C VII *quater.*
2. *Poppe Douwes* ***Baarda,*** oud-burgemr. van Bolsward 1732, kinderloos overl. aldaar 5 Mei 1747. Hij huwt 1° Bolsward 17 Nov. 1709 Aaltie Jelledr. Haerda, overl. Bolsward 26 Nov. 1730; 2° Bolsward Mei 1732 Trijntje Agedr. Broersma, wed. van N.N. te Sneek.
3. *Trijntje Douwedr.* ***Baerdt.*** Zij huwt Bolsward 20 Nov. 1712 Wybren Jans Nauta.
4. ***Tjeerdtje** Douwedr. **Baerdt. Zij*** huwt 1° Bolsward 16 Dec. 1714 Sybout Lieuwes; 2° Bolsward 7 Feb. 1723 Douwe Brongers, wedr. van Elsje Christoffelsdr. Hij hertr. Bolsward 17 Juni 1736 Hendrikje Jansdr., wed. van Joannes Doitses.

Wellicht 6. *Ruurd* ***Baerdt.*** Hij huwt Bolsward 16 Aug. 1717 Antje Ecoma, e.l. Harlingen 1718.

C VI *undecies. Claes Fransen* ***Baerdt,*** leerling-zilversmid te Bolsward 1640, meester goud & zilversmid aldaar 1664, 1666, schrijver v. d. comp. cavallerie v. d. ritmr. Dirck van Duynen 1673. Hij huwt aldaar 1 Feb. 1654 Siouck Harckedr., e.l. 1668, 1690.

Uit dit huwelijk:

1. ***Gerrit** Claeses **Baerdt,*** volgt C VII *quinquies.*
2. *Harcke Claeses* ***Baerdt,*** volgt C VII *sexies.*
3. *Trijntje* ***Claesedr. Baarda.*** Zij huwt ger. Bolsward 11 Oct. 1701 Melis Ippes, van Bolsward. Zij wed. aldaar 1737.

Wellicht 4. ***Lieuckien Batrrda.*** Zij huwt Wybe Tjeerds Wigmana, e.l. lakenkoopers te Sneek 1687, 1688.

C VI *duodecies.* ***Rienck Fransen Baerdt,*** leerling-zilversmid te Bolsward 1647, mr. zilversmid aldaar 1667, overl. aldaar 16 Mrt. 1685. Hij huwt 1° Bolsward 14 Oct. 1664 Catharina van Buyten, van Harlingen, dr. v. N. v. Buyten en Maritie (v. Buyten?), overl. vóór 23 Apr. 1680; 2° Bolsward 19 Dec. 1679 Grietje Dirksdr. Folperda, van Visvliet, wed. van den oud-hopman Aede Jans Croontie.

Uit het eerste huwelijk:

1. ***Maria Riencksdr. Baerdt,*** geb. Bolsward. Zij huwt 1° ger. Bolsward. 25 Oct. 1692 Claas Jaspers, van Dokkum; 2° Dokkum 26 Nov. 1701 Jan Theunisz., houtkooper aldaar.
2. ***Lieuwkjen Riencksdr. Baerdt,*** geb. Bolsward. Zij huwt (ger. procl. Bolsward 23 Nov. 1689) Roelof Jansen Sloth, van Leeuwarden.

C VI ***terdecies.*** *Harmen* ***Fransen Baerdt,*** lakenbereider en koopmansbode op Amsterdam te Bolsward 1669, 16iS. Hij huwt Bolsward 10 Nov. 1667 Tietske Bintsedr., e.l. aldaar 1669, 1673.

Uit dit huwelijk:

Frans** Harmens **Baerdt, ged. Bolsward 28 Feb. 1675.

C VII. ***Sybren** Juws **Baarda,*** ged. Franeker 26 Juli 1688, stud. aldaar 1708, mathematicus te Franeker, testeert aldaar 8 Mei 1711; kinderloos overleden.

C VII *bis. Gerlof* ***Dirlcs Baarda,*** geb./ged. Deinum 19/26 Dec. 1709, overl. vóór 1782. Hij huwt 1° Trijntje Douwedr., overl. vóór 1759; 2° Akke Jansdr., overl. vóór 1774; 3° Aafke Taekedr. Bloemhof; zij hertrouwt Deinum 31 Mrt. 1782 Pieter Johannesz. Feitsma.

Uit het eerste huwelijk:

1. *Lolkje* ***Gerlofsdr. Baarda,*** volgt C VIII.

Uit het tweede huwelijk:

2. ***Trijntje Gerlofsdr. Baarda,*** geb./ged. Deinum 19/29 Jan. 1768, overl. vóór 1782.

Uit het derde huwelijk:

3. *Dirkje* ***Gerlofsdr. Bnarda,*** geb./ged. Deinum 13 Apr./16 Mei 1773. Zij huwt aldaar 6 Mei 1793 Jan Gerrits, te Blessum, e.l. 1793.

C VII *ter.* ***Geriof** Sybes **Baarda,*** ged. Engelum 6 ***Nov.*** 1703, ontvanger aldaar 1769, overl. tusschen 1778 en 1784. Hij huwt Engelum 22 Apr. 1731 Geertje Fopma, van Berlikum, dr.v. Lolke Folkerts Fopma en N.N., e.l. 1762; zij overl. vóór 1766.

Uit dit huwelijk:

1. ***Sybe** Gerlofs **Baarda,*** ged. Engelum ***20*** Apr. 1732, overl. aldaar 10 Oct. 1742.
2. *Baukje* ***Gerlofsdr. Baarda,*** volgt C VIII *bis.*
3. ***Gerlantie** Gerlofsdr. **Baarda,*** ged. Engelum 20 Apr. 1738, overl. aldaar 30 Juli 1800. Zij huwt Menaldum 8 Mei 1763 Pier Cornelisz. Tania, ontvanger aldaar, e.l.1784; hij overl. 1787 of '88.
4. Sybe *Gerlofs* ***Baarda,*** volgt C VIII *ter.*
5. ***Lolkje Gerlofsdr. Baarda,*** ged. Engelum 18 Feb. 1748, overl. Nenaldum 21 Nov. 1814. Zij huwt Menaldum 17 Juni 1769 Claes Osinga, zn. v. Claes Hendricks Osinga en Saepke Clasedr., ged. aldaar 23 Juni 1748, overl. aldaar 29 Dec. 1817.

C VII *quater.* ***Meike Douwedr Baerdt. Zij*** huwt Bolsward 1 Apr. 1700 Lucas Eeuwes.

Uit dit huwelijk: o.a.

***Riens** (Rienk) Lucasz.*, volgt C VIII *quater.*

C VII *quinquies.* ***Gerrit** Claeses **Baerdt,*** wolkammer te Bolsward 1689. Hij huwt (ondertr. Bolsward 28 Sept.

[31]) Abusievelijk wordt in de Inleiding (kolom 35, regel 9 v.b.), alwaar sprake is van den Bolswarder zilversmid *Claes Fransen Baerdt*, naar dit nummer verwezen. Men leze aldaar: C VI undecies.

1681) Bottie Siercksdr. Meylema, dr. v. Sierck Siercks Meylema en Auck Diurredr., e.l. Bolsward 1685. Zij hertr. ger. Bolsward 15 Feb. 1698 Tierk Wybrens, wedr. van Trijntje Tjeerds.

Uit dit huwelijk:

1. *Sierck Gerrits* **Baerdt.** Hij huwt ger. Sneek 9 Juli 1706 Rinke Boyensdr., e.l. Sneek 1721, overl. vóór 1737.
2. ***Rienck** Gerrits* **Baerdt,** leerling-zilversmid te Bolsward 1697, overl. vóór 1737.
3. *Acke Gerritsdr.* **Baarda,** kinderloos overl. Bolsward 25 Jan. 1737. Zij huwt ger. Bolsward 13 Juli 1715 Baucke Hessels, te Workum.

C VII*sexies.* ***Harcke** Claeses* **Baerdt,** leerling-zilversmid 1660, mr. zilversmid 1684, 1701. Hij huwt (ondertr. Bolsward 27 Mei 1685) Tyttie Haringsdr., dr. v. Haring Hommes *en N.N., van* Dedgum, e.l. Bolsward 1701.

Uit dit huwelijk:

1. ***Haring Harckes** Baerdt.* Hij huwt Leeuwarden 12 Mei 1715 Rinske Ballingsdr.
2. ***Rienck Harckes** Baerdt,* leerling-zilversmid te Bolsward 1697.
3. ***Rinnert Harckes** Baarda,* te Bolsward 1740, 1757.
4. ***Trijntie Harckedr.** Baarda,* volgt C VIII *quinquies.*

C VIII. ***Lolkje** Gerlofsdr.* **Baarda,** geb./ged. Deinum 1/7 Juni 1750, overl. 7 Dec. 1783. Zij huwt 1° Boxum 24 Mei 1772 Jan Dirks, zn. v. Dirk Reins en Seike Jansdr., geb./ged. Blessum 29 Oct./10 Nov. 1743; 2° Deinum 21 Apr. 1782 Jochem Johannesz. Feitsma, overl. vóór 4 Oct. 1783, oud 35 jaar.

Uit het eerste huwelijk:

1. *Dirk* ***Jans** Baarda,* geb./ged. Deinum 3/14 Aug. 1774, overl. 24 Nov. 1774.
2. ***Dirk Jans** Baarda,* volgt C IX.

C VIII*bis.* ***Baukje** Gerlofsdr.* Baarda, ged. Engelum 2 Jan. 1735. Zij huwt Jelsum 22 Apr. 1759 Sipke Sybes, ged. Jelsum 24 Apr. 1733, zn. v. Sybe Sipkes en Dieuke Cornelisdr., e.l. Jelsum 1798.

Uit dit huwelijk:

1. ***Sybe Sipkes** Baarda,* geb./ged. Jelsum 31 Aug./12 Oct. 1760.
2. *Sybe Sipkes* ***Baarda,*** geb./ged. Jelsum 18/27 Sept. 1761.
3. ***Gertie** Sipkedr.* **Baarda,** geb./ged. Jelsum 30 Dec. 1763/22 Jan. 1764. Zij huwt Jelsum 18 Mei 1800 Boote Wytses.
4. ***Dieuwke** Sipkedr.* **Baarda,** geb./ged. Jelsum 17 Apr./ 11 Mei 1766; overl. Lieve Vrouwen-Parochie 19 Juni 1832. Zij huwt L. Vr.-Parochie 28 Apr. 1793 Willem Bekius, geb./ged. aldaar 30 Apr./12 Juni 1768, zn. v. Douwe Allerts en Botje Joukes.
5. *Gerlofke* ***Sipkedr.** Baarda,* geb./ged. Jelsum 14 Dec. 1768/8 Jan. 1769; overl. Stiens 18 Mei 1839. Zij huwt Stiens 1 Febr. 1795 Willem Dirks Radersma, landbouwer aldaar.
6. *Gerlof Sipkes Baarda,* volgt C IX*bis.*
7. ***Sybe Sipkes** Baarda,* volgt C IX*ter.*

C VIII*ter.* ***Sybe Gerlofs** Baarda,* geb./ged. Engelum 9/20 Oct. 1743, overl. 12 Oct. 1774. Hij huwt Engelum

22 Sept. 1771 Sytske **Osinga,** dr. v. **Arjen** Jans **Osinga,** en Ymkje Jansdr., geb. **Beetgum** 7 Feb. 1751, overl. 10 Oct. 1783. **Zij** hertrouwt Engelum 6 Feb. 1780 Doekle Aukes Tolsma.

Uit dit huwelijk:

1. *Gerlof* ***Sybes** Baarda,* volgt C IX*quater.*
2. *Sybetje Sybedr.* ***Baarda,*** geb./ged. Engelum 11 Mei/25 Juni 1775, overl. 14 Mrt. 1804. Zij huwt Engelum 27 Nov. 1796 Sjoerd **Koopal,** zn. v. Auke Sjoerds en Tyttje Willemsdr. geb. 1776 of '77, op belijd. gedoopt Engelum 5 Mei 1806. Hij hertrouwt aldaar 10 Nov. 1805 Grietje Wijtzedr. van der Weit te Stiens. **Hij** overl. **Engelum** 13 Mrt. 1817.

C VIII*quater.* ***Riens (Rienk)** Lucasz.* Hij huwt 1° Bolsward 9 Juni 1726 **Hycke** Poulusdr., van Bolsward, 2° aldaar 9 Mrt. 1738 Rinske **Foppedr.,** van Bolsward ; 3° aldaar 9 Juni 1739 Tettie Freerksdr., van Bolsward.

Uit het derde huwelijk o.a.:

Hinke Rienksdr. Baarda, volgt C IX*quinquies.*

C VIII ***quinquies.*** *Trijntie* ***Harckedr. Baarda.*** **Zij** huwt 1° ger. Bolsward 12 Feb. 1724 Pyter **Melisz.,** wedr. van Ymckien Rotedr.; 2° ger. Bolsward 7 Apr. 1733 Jan Feickes, kuiper te Bolsward, e.l. aldaar 1740.

Uit het tweede huwelijk:

Eeike Jans Baarda, (alias „*v.d.* Brug"), volgt C IX*sexies.*

C IX. ***Dirk** Jans* **Baarda,** geb./ged. Deinum 5/13 Sept. 1778. Hij huwt Wyns 24 Dec. 1809 Neeltje Sinnema, dr. v. Anne **Eelses** Sinnema en Sytske Albertsdr., geb./ged. Wyns 4 Oct./3 Nov. 1782; e.l. huislieden te Blessum.

Uit dit huwelijk:

1. *Lolkjen Dirksdr.* ***Baarda,*** geb./ged. Blessum 4/25 Nov. 1810. Zij huwt Baarderadeel 11 Mei 1837 Hantje Jacobs Visser, zn. v. Jacob Hantjes Visser en Maaike Tjipkedr. Zylstra, geb./ged. Deersum 18 Oct/19 Nov. 1809.
2. ***Jan Dirks** Baarda,* volgt C X.
3. ***Sytske** Dirksdr.* **Baarda,** geb. Blessum 21 Juli 1815.
4. *Albertje* ***Dirksdr.** Baarda,* geb. Blessum 15 Aug 1817.
5. ***Anna** Dirksdr.* **Baarda,** geb. Blessum 5 Dec. 1820, overl. aldaar 16 Dec. 1820.

C IX*bis.* ***Gertof Sipkes** Baarda,* geb./ged. Jelsum 7 Aug./ 1 Sep. 1771, overl. Franeker 11 Dec. 1828. Hij huwt 1° Jelsum 28 Apr. 1799 Janneke Jansdr. Ronda; 2° Stiens 2 Mrt. 1814 Doetje Jansdr. **Formstra,** geb./ged. Peins 1 Mrt./10 Apr. 1785, dr. v. Jan Johannesz. en Antje Willemsdr.

Uit het eerste huwelijk:

1. *Sipke Gerlofs* ***Baarda,*** geb./ged. Finkum 23 Jan./ 16 Feb. 1800.
2. *Baukje Gerlofsdr.* ***Baarda,*** geb./ged. Finkum 12 Apr./10 Mei 1801 overl. Stiens 30 Juli 1834. Zij huwt Leeuwarderadeel 11 Dec. 1823 Durk Jans **Jansma,** arbeider, geb./ged. Stiens 6 Juli/

11 Aug. 1799, zn. v. Jan IJsbrands en Pietje Lieuwedr.

3. *Jan Gerlofs Baarda*, boerekneoht ; geb./ged. Finkum 10 Juli/17 Aug. 1806, overl. L. Vrouwen Parochie 7 Apr. 1821.
4. *Djeuwke Qerlofs Baarda*, geb./ged. Finkum 20 Mei/26 Juni 1808, overl. vóór 30 Dec. 1811.

Uit het tweede huwelijk:

6. *Janneke Gerlofsdr Baarda*, geb. Stiens 11 Nov. 1818, overl. Deinum 21 Apr. 1821.
6. *Jnnneke Gerlofsdr. Bnarda*, geb. Dronrijp 19 Mei 1821.

C IX*ter*. *Sybe Sipkes Baarda*, geb./ged. Jelsum 3/24 Oct. 1733, overl. Pietersbierum 12 Jan. 1824. Hij huwt Stiens 3 Mei 1801 Hiske Andringa, dr. v. Harmen Pyters en Aaltie Aukedr., geb./ged. Finkum 4 Dec. 1775/21 Jan. 1776.

Uit dit huwelijk:

1. *Baukje Sybes Baarda*, geb./ged. Stiens 25 Feb./18 Apr. 1802.
2. *Sipke Sybes Bnarda*, geb./ged. Stiens 20 Sept. 1803.
3. *Aaltje Sybedr. Baardn*, geb./ged. Stiens 28 Nov. 1804/13 Jan. 1805.
4. *Harmen Sybes Baarda*, geb./ged. Stiens 18 Mei/16 Juni 1806.
6. *Aaltje Sybedr. Baarda*, geb./ged. 11 Apr./7 Mei 1809, overl. aldaar 12 Aug. 1814.
6. *Baukje Sybedr. Baarda*, geb./ged. Stiens 18 Oct./8 Dec. 1821, overl. Pietersbierum 28 Sept. 1824.

C IX*quater*. *Gerlof Sybes Baarda*, geb./ged. Engelum 26 Juli/26 Sept. 1773, overl. Menaldum 11 Sept. 1828, begraven te Engelum. Hij huwt Menaldum 1 Juni 1806 Saakje Tjeerdsdr., geb. 1780, overl. 14 Mrt 1863, begr. te Eogelum; e.l. te Menaldum

Uit dit huwelijk:

1. *Sytske Gerlofsdr. Baarda*. geb./ged. Menaldum 18 Mrt./3 Mei 1807. Zij huwt Menaldumadeel 27 Mei 1829 Thomas Smeding, zn. v. Andries Dooitses Smeding en Akke Sytzedr. Dotinga, geb./ged. Wirdum 8/10 Nov. 1804, overl. 24 Juni 1843.
2. *Sybe Gerlofs Baarda*, volgt C X*bis*.

C IX*quinquies*. *Hinke Rienksdr. Baarda*, geb./ged. Bolsward 5/12 Dec. 1756, overl. aldaar 10 Oct. 1842. Zij huwt Bolsward 27 Jan. 1782 Wybe Feitses, van Noordedragten, schipper.

Uit dit huwelijk:

Tetje Wybedr. Baarda, geb./ged. Bolsward 22/30 Mrt 1786, overl. aldaar 21 Juli 1813. Zij huwt Bolsward 23 Apr. 1810 Jan Hendriks Koevoet, kuiper.

C IX*sexies*. *Feike Jans Baarda* (alias *van der Brug*), R.K. ged. Bolsward 1 Nrt. 1737, overl. vóór 2 Mei 1787, blauwverver Bolsward 1778, herbergier aldaar 1778, 1782, te Harlingen 1783. Hij huwt 1° ger. Bolsward 26 Apr. 1766 Sjouwkjen Hendriksdr. Voets, e.l. Bolsward 1782, Harlingen 1784; 2° Harlingen 20 Dec. 1786 Lysbert Willemsdr.

Uit het eerste huwelijk:

Jan Feikes Banrda, volgt C X*ter*.

C X. *Jan Dirks Baarda*, geb. Blessum 30 Mrt. 1813, overl. Blessum 26 Juni 1899. Hij huwt Trijntje Gerritsdr. Koster, geb. Loppersum 2 Nov. 1819, overl. Blessum 30 Nov. 1876.

Uit dit huwelijk:

1 *Neeltje Jansdr. Baarda*, geb. Deinum 1860, overl. Leeuwarden 12 Febr. 1890. Zij huwt Klaas Wijma, geb. Beetgum, overl. Lekkum 29 Juni 1922, oud 68 jaar, zn. v. Sake Abrahams Wijma en Antje Yybrens Hoekstra; hertr. met Maaike Klazedr. Bouwer. Haar dochter is *Anna Baarda*, te Amsterdam 1930,die huwde Hein Kinsbergen, geb. Qoutum, overl. Amsterdam.

2. *Gerrit Jans Baarda*, volgt C XI.
3. *Dirk Jans Baarda*, volgt C XI*bis*.

C X*bis*. *Sybe Gerlofs Baarda*, geb. Menaldum 6 Oct. 1809, landbouwer aldaar 1837, op „Tersted" onder Ferwerd 1850, 1858. Hij huwt Leeuwarderadeel 6 Mei 1837 Antje Olivier te Jelsum, dr. v. Louw Louws Olivier en Grietje Atzedr. Hoekstra, geb. Beetgnm 10 Apr. 1816.

Uit dit huwelijk :

1. *Gerlof Sybes Bnarda*, volgt C XI *ter*.
2. *Grietje Sybedr. Baarda*, geb. Menaldum 2 Oct. 1840. Zij huwt Ferwerderadeel 26 Juni 1860 Hendrik Pieters Hoogland, geb. Ferwerd 16 Mrt. 1838, zn. v. Pieter Wadzes Hoogland en Dieuke Jans Hogendijk, e.l. op „Tersted" onder Ferwerd 1861.
3. *Saakje Sybedr. Baarda*, geb. 28 Feb. 1843, overl. 13 Mrt. 1866, begraven te Marrum.
4. *Louwrens Sybes Baarda*, volgt C XI*quater*.

C X*ter*. *Jan Feikes Baarda*, geb. Bolsward, onderwijzer, overl. Almenum 17 Apr. 1827, oud 68 jaar. Hij huwt 1° Harlingen 21 Juli 1793 Aatke Ymkedr. Dries, van Almenum; 2° Harlingen 24 Jan. 1796 (R.K. kerk. 3 Apr. 1796) Trijntje Harmensdr. Bonnema, van Midlum.

Uit het eerste huwelijk:

1. *Iemke Jans Baarda*, R. K. ged. Harliugen 26 Juli 1795.

Uit het tweede huwelijk:

2. *Hermanus Jans Baarda*, R.K. ged. Harlingen 6 Dec. 1796.
3. *Sophia Jansdr. Baarda*, R.K. ged. Harlingen 30 Sept. 1798.
4. *Feike Jans Baarda*, geb. Almenum, zilversmidsknecht, ongehuwd overl. aldaar 30 Mei 1830, oud 31 jaar.
6. *Petrus Jans Baarda*, geb. Almenum, R.K. ged. Harlingen 21 Nov. 1800, onderwijzer, ongehuwd overl. Almenum 17 Nov. 1826.
6. *Sioucke Jans Bnarda*, R.K. ged. Harlingen 2 Juni 1803.
7. *Siouke Jansdr. Baarda*, R.K. ged. Harlingen 4 Mrt. 1809.

C XI. *Gerrit Jans Baarda*, geb. Blessum 20 Juli 1833, overl. aldaar 7 Oct. 1912, veehandelaar te Blessum.

Hij huwt Gerbentje Jan Douwesdr. Posthumus, geb. Blessum 23 Mei 1864., overl. aldaar 1 Sept. 1926.
Uit dit huwelijk:
1. Jan ***Gerrit Baarda***, volgt C XII.
2. ***Tryntje Gerritsdr. Buarda,*** geb. Blessum 4 Juni 1882. Zij huwt Pieter Jorna, zn. v. Ype Pieters Jorna en Baukje Romkes Kloosterman, geb. Garijp 30 Mrt. 1880, bouwkundige; e.l. Huizum 1926, Leeuwarden 1930.
3. ***Klaas Gerrits Baarda***, volgt C XII*bis*.
4. ***Jan Douwe Baarda Gz.***, volgt C XII*ter*.

En ***één zoontje,*** jong overleden.

(Wordt vervolgd).

KORTE MEDEDEELINGEN.

Bowier.
(XLVIII, 89.)

In No. 3 van den loopenden jaargang van dit Maandblad deelde de Heer Haga een zeer belangrijke acte mede betreffende een tot nog toe onbekend lid van de familie Bowier, want zijn voornaam Ralph (Raphe) en die van zijn zoon: Andries wijzen wel zeker — zooals ook de Heer Haga opmerkt — op verwantschap met de familie Bowier, wier mogelijk Engelsch voorgeslacht door mij eenigen tijd geleden in dit Maandblad (XLVII, 366) werd besproken.

Wat deze acte van bizonder belang maakt is dat Raphe Bowyer den toenaam de Leighthorn voert.

Met een enkel woord werd in 't door mij gepubliceerde artikel (k. 367) het bestaan van een Engelsche familie van dien naam medegedeeld.

Het ligt nu natuurlijk voor de hand op grond hiervan de herkomst van de Hollandsche familie in dezen tak te zoeken. Ik deelde mede, dat de Engelsche familie Bowyer de Leighthorn (Leithorne) in 1678 uitstierf, hetgeen door den Heer Haga door de vondst van de Hollandsche acte in twijfel wordt getrokken. Wat ik — Engelsoh gebruik volgende — bedoelde, was dat de Baronetcy Bowyer of Leighthorn in 1678 uitstierf. Slechts de oudste zoon voerde den titel, de jongere zonen waren hiertoe niet gerechtigd en voerden dan ook nooit dien toenaam.

Er is echter meer, toen in 1678 Sir James B. of L. Bart. zonder nakomelingen overleed, schenen er in ieder geval geen naaste familieleden van den naam Bowyer aanspraak op den titel te maken en kwam de Baronetcy — evenwel zonder toevoeging van Leighthorne — aan een zoogenaamd familielid Goring (door aankoop) die aan Sir James, indien het mogelijk is het te bewijzen, hetgeen mijns inziens niet het geval is, slechts langs omwegen in den 8sten graad verwant was.

Mocht dus ook genoemde Raphe B. de L. tot dezen tak der Engelsche familie hebben behoord, volgens Engelsch gebruik was hij niut gerechtigd tot het dragen van den toenaam Leighthorn, welke slechts aan den toen nog levenden laatsten Baronet Sir James toekwam [1]).

Laten wij nu eens nagaan of een afstamming uit den tak B. of L. voor de Hollandsche familie mogelijk kan zijn.

1) Zie G. E. C. Complete Baronetage en de verbetering daarvan in Notes & Queries 7—S XII 285 & 422.

De B. of L. stamden zooals wij mededeelden (k. 367) uit een jongeren zoon van de Bowyer's ot Knypersley, uit een Richard, die omstreeks het midden van de 16" eeuw leefde (zie ook k. 362, stamboompje), want de Bowyer's of L. waren weder een tak van de Bowyer's of Denham Court.

De eerste Bowyer, die in North Nundham waartoe Leighthorn behoorde [2]) gegoed was, was de kleinzoon van genoemden Richard : Thomas Bowyer st. 1668. Hij is in de kerk te Leighthorn begraven onder een mooie graftombe, waarop ook zijn wapen voorkomt, in 1636 aan hem verleend, niet het oude Bowyer of Knypersley wapen zooals dat door de familie in Holland gevoerd wordt, maar het sinds door alle andere takken gevoerde wapen: in goud een rechterschuinbalk van vair omzoomd van zwart.

Genoemde Thomas had slechts twee zoons: Thomas, gegoed in Leighthorn 1638-1696 en Richard, gegoed in Vinitrow (zie noot 2). Pas de zoon van dezen Thomas bouwde in het begin van de 17e eeuw Leighthorn House en was de eerste die zich er naar noemde. Hij was de eerste Baronet. Thomas en Richard zooeven genoemd woonden beiden in Londen, in den tijd dat de ouders van den Hollandschen stamvader (die toch wel zeer waarschijnlijk in 1665 geboren is) te Mottram woonden als leden van een daar toen reeds uitgebreid familiecomplex.

Een afstamming uit dezen tak is mijns inziens voor de Hollandsche familie uitgesloten.

Het door de familie in Holland gevoerde wapen wijst ook niet op een mogelijke afstamming uit dezen zijtak van de Bowyer's of Knypersley. Ik geloof dan ook dat Raphe den toenaam de Leighthorn geheel wederrechtelijk voerde en mogelijk is hierdoor de overlevering ontstaan van een afstamming uit een Sir Thomas (de echte Leighthorn-voornaam) Bowyer Bart. of Bayber Castle en is met dit laatste bedoeld Bramber, vlak bij Leighthorn gelegen.

Waarom Raphe deze toevoeging aan zijn naam koos zal wel een raadsel blijven, de Bowyer's of Knypersley bestonden toen nog en het Hollandsche wapen zou toch op een afstamming uit den hoofdtak wijzen en een toevoeging van „de Knypersley" lag toch meer voor de hand wanneer hij werkelijk tot deze familie behoorde.

W. J. Hoffman.

Een Oran je-wapen in Oberammergau.

In Nov. 1922 plaatste ik een ingezonden stuk in do N. R. Ct. — ik was toen nog geen lid van de Ned. Leeuw — over een door mij ondekt Oranje-wapen in Oberammergau, met de bedoeling om daar meer algemeene bekendheid aan te geven, en tevens om inlichtingen te verkrijgen hoe dat daar gekomen was. Waar mijn ingezonden stuk toen geen enkel resultaat heeft opgeleverd, en ik ook uit Oberammergau geen nadere inlichtingen mocht ontvangen, leek het mij goed om, nu er dit jaar weer passiespelen plaats hebben en waarschijnlijk ook wel verscheidene medeleden van ons ge-

2) Leighthorn, Vinitrow en Bramber zijn gelegen in de Parish of North Mundham, Rape of Chicester, Sussex. Zie ook Dallaway: Sussex; in Vol 1 p. 60 is een afbeelding van Leighthorn House. Verdere gegevens in versch. afl. Sussex Arch. Colleotions en Manning and Bray.

nootschap Oberammergau zullen bezoeken, op nieuw de aandacht op deze zaak te vestigen, door het stuk van acht jaar geleden een tweede maal, maar nu in ons Maandblad, ter plaatsing aan te bieden. Het volgt hier onveranderd.

„Van den zomer te Oberammergau zijnde, en een wandeling door het dorp makende, werd mijn aandacht getrokken door een der eigenaardig beschilderde gevels, omdat deze bekroond werd door een wapenschildering, gehouden in de ter plaatse veel voorkomende rossig-grijze tint. Dit wapen werd dadelijk door mij herkend als van een der Oranjevorsten te zijn. Bij navraag daaromtrent wist echter niemand, ook de eigenaar van het, huis niet, mij er uitsluitsel over te geven. Men zeide mij, dat niemand iets van dat wapen afwist, noch van wien het was, noch hoe het er kwam.

Ik vermoedde, dat het huis vroeger een herberg zou geweest zijn, hetgeen volgens den eigenaar dan ook het geval was. Of het misschien „Zum Prinzen von Oranien" geheeten had, wist men niet.

Thuisgekomen weder in de gelegenheid zijnde, mijne bronnen te raadplegen, bleek mij dat het bewuste wapen was dat van Johan Willem Friso (1687—1711), nagenoeg geheel overeenkomende met de teekening in T. van der Laars, Wapens, vlaggen en zegels van Nederland fig. 339 blz. 137 (zie ook wapenkaart Oranje-Nassau, uitgegeven door de N. R. Ct. ter gelegenheid van het huwelijk van H. M. de Koningin). De stijl was echter anders; verder waren de schildhouders aanziende leeuwen, gekroond met vorstenkronen, terwijl het bartschild Genève geschilderd was als een kruis te bevatten, in plaats van geschaakt in 9 vakken. Als ik mij goed herinner ontbrak ook het lint met wapenspreuk. De geheele schildering gaf mij den indruk overgenomen te zijn van een munt.

In afwachting van hetgeen men mij van officiëele zijde wellicht uit Oberammergau kan meedeelen, is nu mijn vraag of misschien een Nederlandsch historicus of navorscher licht kan brengen in deze zaak, n.l. hoe het mogelijk is geweest, dat men in een vergeten Beiersch bergdorpje, niet gelegen aan eenigen grooten verkeersweg, het wapen kan aanbrengen van een weinig bekend vorst uit een beroemd uitheemsch geslacht, dat toch, voor zoover ik weet, in geenerlei betrekking tot Beieren stond".

Ds. J. P. ENKLAAR.

VRAGEN-EN ANTWOORDEN.

Berckel (van). (XLVIII, 121). In een acte verleden voor notaris Jacob van Heemskerck te Heusden op 25 Sept. 1667 wordt melding gemaakt van *Johan van Stockum*, luitenant, zoon van *Maria van Berckel*, dochter van *Embrecht van Berckel*, die weer een zoon was van *Adriaen v. B. en Aelbertje Tholinx* en een broeder van *Johanna v. B.*, die gehuwd was geweest met *Goyert de Weer*.

Hierin is niets wat niet overeenstemt met het door den vrager medegedeelde.

Ik zou echter niet zonder meer durven onderschrijven dat Adriaen v. Berckel behoorde tot de bekende Bossche regeeringsfamilie, en de door den vrager medegedeelde stamreeks van die familie is stellig niet geheel juist.

Zoowel van Berckel als Tholincx zijn namen die te 's-Hertogenbosch van ouds veelvuldig voorkomen, maar bovengenoemde Adriaen en zijne huisvrouw vind ik niet in mijne aanteekeningen over die geslachten, waaruit ik afleid dat zij slechts een zeer bescheiden plaats in de samenleving hebben ingenomen.

's-Gr. B. v. B.

Eyll (van). Gevraagd :

1. De 16 kwartieren van *Jacob van Eyll*, geb. Arnhem 13 Nov. 1658, overl. Hal 4 Januari 1729, zoon van *Wessel van Eyll en Adriana van Essen*.

II. Aanvulling tot 8 kwartieren van het genealogisch fragment:

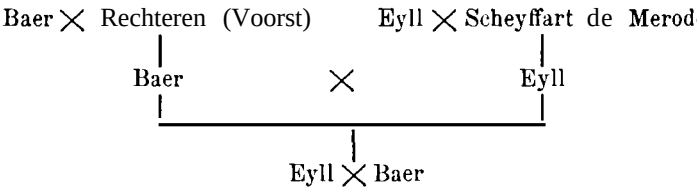

Indien bekend de voornamen met de data van geboorte, huwelijk en dood.

Roermond. DE NERÉE TOT BARBERICH.

Roock (de). (XLVIII, 126.) De vragen omtrent de *Roock* kunnen misschien het beste als volgt worden beantwoord :

A 1. *Peter de Roock* was gehuwd met *Anna Schoock*.

Uit dit huwelijk werd gedoopt te Zalt-Bommel 8-12-1702 :

II. *Peter* de *Roock*, aldaar overleden 1 Dec. 1781. Waarschijnlijk zal het deze P. de R. zijn die 24-8-1772 tot Generaal-majoor benoemd werd. Hij huwde 21 Nov. 1735 te Hedel met *Frederica Elsevier*, die 9 Oct. 1707 aldaar gedoopt was uit *Jacob Elsevier en Marie Judith Schoock*. In 1748 vertrokken de echtelieden uit Hedel naar Bommel.

Uit dit huwelijk werd te Hedel gedoopt 29 Oct. 1736:

III. *Peter* de *Roock*, die. ... te Hedel(?) huwde *Johanna de Klein*, (R.K.) te Hedel gedoopt 27-5-1776.

B 1. *Pieter Hendrik de Roock*, mij niet bekend in welk verband hij tot de vorigen stond, huwde.. .. *Regina Stennekes*, gedoopt 29 Sept. 1754 te Kampen (N.-H.), overleden 21 Dec. 1800 te Zutphen, 23 d a.v. begraven aldaar. Hare ouders waren: *Derk Stennekes*, geb. te Croonpolder, prov. Groningen (blijkens het Groot burgerboek), overleden 16 Aug. 1776 te Kampen, vaandrig (1733), Gecommiteerde ter Landdag van Overijssel wegens Kampen (1744), huwt (proclam.) 3 Juli 1733 te Kampen *Geertruyt Versmit*, gedoopt 11 Juli 1718 te Kampen (ouders : *Jan en Geertruida Worst*).

Pieter Hendrik de Roock overleed .... 1809 te Visbeek (ambt Vegta).

Evenals de onder A II genoemde P. de R. diende er in het regiment Randwijck nog een majoor P. *A.* de Roock, die in 1780 en 1781 te Vlissingen in garnizoen was en niet dezelfde zal zijn als de hier (B 1) genoemde P. *H.* de Roook. Het kan zijn dat P. A. dezelfde is als Peter A II; in dat geval is er in de (mij versterkte) opgaven alleen een vergissing in titulatuur.

Van het overlijden van P. H. de R. is bij de stukken aangaande den volgende een *akte van bekendheid* aanwezig (Rechtbank Breda).

Uit het huwelijk P. H. de R. — Regina Stennekes werd 19 Sept. 1779 te Utrecht geboren:

II. *Jacob Dirk de Roock*; hij is 14 Nov. 1847 te B. o. Z. overleden als gepensioneerd kolonel der Artillerie van het O.-I. leger, oud-burgemeester van Halsteren, burgemeester van Bergen o. Zoom; Ridder van het Legioen van Eer (9 Aug. 1812 ; slag van Jaoobowitz).

Hij is tweemaal gehuwd: 1°..... met *Diderica Johanna Greeve* (ouders onbekend), die 16 Sept. 1807 te Vlissingen is overleden ; 2°. 8 Nov. 1816 te B. o. Z., zijnde toen majoor der Artillerie, met *Cathrina Roels*; ged. 7-6-1786 te B. o. Z. en overleden 2 Nov. 1859 aldaar.

Voor aanvullende gegevens omtrent de Bergen o. Zoomsche familie houd ik mij aanbevolen; onder meer ook omtrent het bestaan van een portret van *Jacob Dirk de R. B. o. Z.*

ir. J.

Roock (de). (XLVIII, 126). *Pieter Hendrik de Roock* ondertrouwt te Utrecht, geformeerd, 31 Juli 1777 met *Regina Stennekes.* De geboden gaan te Campen waar het paar huwt.

Jacob Derk werd gedoopt in de Jacobi-kerk alhier 19 Sept. 1779. Verdere kinderen tot 1784 niet gevonden.

Utrecht. HAAGEN SMIT.

De overeenkomst in de wapens Maclaine, Macleod, Macdonald en Macalester. (XLVIII, 96.) Een antwoord op de vragen door den Heer Musschart gesteld aangaande eenige families van Schotsche afkomst, zal hier in Nederland moeilijk te vinden zijn. Daartoe zou men in Schotland zelf moeten zoeken en teruggaan tot de middeleeuwen.

Immers die Schotsche families hier stammen bijna allen af van Schotten die hier te lande in vroeger eeuwen bij Schotsohe Regimenten ingedeeld waren in dienst van onze Republiek, evenals de Zwitsers, omdat zij in hun arme land niet konden bestaan. Zij hebben hun Clanwapens behouden, alleen schijnen sommige naar de beschrijving van den Heer M. eenige afwijkingen toegepast te hebben van het oorspronkelijke. Het vaartuig komt op zeer vele wapens voor, dikwijl met een leeuw in een der andere kwartieren of zonder. De meeste Schotsche wapens zijn gevierendeeld met 4 afzonderlijke kwartieren. Het scheepje bij de Hollandsche afstammelingen gemoderniseerd tot fregat of bark, vertoont altijd in diezeltde Schotsche Clanwapens hetzelfde aspect n.l. een vaartuig met hooge voor- en achterplecht, met riemen bewogen en 1 mast met ra. Stelt m.i. voor een Vikingschip of galei. En dat klopt met de geschiedenis als men weet dat in de vroege middeleeuwen Schotland veel te lijden heeft gehad van de invallen van Noormannen, Denen (Jutten) en Friezen, die hun stempel op de taal hebben gedrukt en er zich ten deele blijvend hebben gevestigd. Op een der vragen van den heer M. kan ik misschien antwoord geven. De vele Clans zijn niet allen oorspronkelijk maar zijn dikwijls zijtakken van andere.

Zoo komt Mao Alester uit Mac Donald voort. De wapenspreuk is hetzelfde : „per Mare per Terras", en het oorsponkelijke wapen bij beiden is een roode adelaar op goud veld met het scheepje op de borst van den adelaar.

Nu zijn er voorts verschillende takken van Macdonald ook met 4 kwartieren, die tevens een leeuw hebben, n.l. o. a. Mac Donald of Clan Ranald, doch met een andere wapenspreuk. De volgende Clans behalve de door den heer M. genoemde hebben leeuw en vaartuig of vaartuig zonder leeuw:

Mac Neill	Maclaren
Mac Ewan	Maclean (geparenteerd aan Maclaine)
Sinclair	Macpherson
Macbean	Macquarrie
Macdougall	Mactavish.
Mao Laohlan	Stuart of Appin
Macintosh	Camp bell
Mackinnon	

Het viel mij op dat de Clans met een schip in het wapen meest hun gebied op de eilanden hadden.

Hiermede hoop ik iets tot voorlichting te hebben bijgebracht. (In de mij bekende wapens Mac Leod komen geen leeuw en geen sahip voor).

Haarlem. *0. v.* LENNEP.

Onbekende wapens, Op een 16de eeuwsoh geschilderd mansportret, komt het volgende wapen voor : gevierend. 1 en 4 in zilver een klimmende zwarte vos, bever of wolf; 2 en 3 in blauw een rood kruis beladen met een onduidelijk voorwerp van zilver (herkr. kruisje of zwaard ?). Voorts komt op het portret voor een tweede schild met een merk, samengesteld uit de letters 1 A N seb(astiaansz?). Wie kan dit zijn?

's-Gr. V. D. H.

Wapens gevraagd. (XLVIII, 128). Het aldaar gevraagde wapen (alliantie met *Romswinckel)* is dat van *Otto Franz Nicolas Marci*, geb. Lubeck 3 Oct. 1726, overl. Batavia 8 April 1778, majoor der artillerie, fabryk en keurmeester van kalk en steen, na eerst onderkoopman en tweede landmeter te zijn geweest (zn. van Adolph Friedrich en Maria Elisabeth Pape), tr. Batavia 1 Maart 1761 met *Catharina Elisabeth Romswinckel*, geb. Batavia 20 Nov. 1744, overl. aldaar 18 Juni 1785, die weder hertr. met *H. van Stockurn,* laatstelijk commissaris-generaal in Indië en Kaap de Goede Hoop (29 Juni 1791).

De bedoelde schaal is waarschijnlijk afkomstig van een uitgebreid servies van „Chine de commande", waarvan een negental stuks in mijn bezit.

's-Qravenhnge. A. F. J. ROMSWINCKEL.

INHOUD 1930, No. 6.

Bestuursbericbten. — Algemeene Vergadering van het Genootschap op Zaterdag 10 Mei 1930. — Jaarverslag 1929. — De zegels der Graven van Holland op het einde der dertiende eeuw (met een plaat), door Jhr. Dr. W. A. Beelaerts van Blokland. -Het geslacht Hangest d'Yvoy. Repliek van D. M. M. van Hangest baron d'Yvoy van Mijdrecht aan W. J. J. C. Bijleveld, met dupliek van W. J. J. C. Bijleveld en een naschrift van Dr. Th. R. Valck Lucassen. — Genealogie van het geslacht Baerdt of Baarda, door Dr. A. L. Heerma van Voss en D. D. Osinga. (Vervolg.) — Korte mededeelingen: Bowier; Een Oranje-wapen in Oberammergau. — Vragen en antwoorden: Berckel (van); Eyll (van); Roock (de). — De overeenkomst in de wapens Maolaine, Macleod, Macdonald en Macalester; Onbekende wapens; Wapens gevraagd.

DE NED. BOEK- EN STEENDRUKKERIJ, V/H H. L. SMITS.

MAANDBLAD

VAN HET

Genealogisch-heraldisch Genootschap: „De Nederlandsche Leeuw",

Dit blad verschijnt maandelijks en wordt aan de leden van het Genootschap gratis toegezonden.
Bijdragen en correspondentie, beetemd voor het Maandblad, eoomede opgaven van adresverandering gelieve men te richten tot den redacteur Dr. TH. B. VALCK LUCASSEN, *huize Sparrenheide, Driebergen.*
De jaarlijksche oontribotie voor het lidmaatschap bedraagt *f* 10.— en voor de leden te's *Gravenhage,* die de wekelijksche portefeuille ontvangen, *f* 15.—. Voor niet leden ia het Maandblad verkrijgbaar tegen een abonnementsprijs van *f* 10.— per jaargang. Postrekening van den penningmeester No. 20910.

Correspondentie betreffende het Genootschap (niet bestemd voor het Maandblad) gelieve men terichten tot den secretaris Dr. E. J. THOMASSEN à THUESSINK VAN DER HOOP, *Sweelinckstr. 50, 's Gravenhage, en* die betreffende de Bibliotheek en de, wekelijksche portefeuille, eoomede aanvragen om exemplaren van vroeger verschenen Maandbladen, tot den bibliothecaris, *Bleijenburg 5, 's-Gravenhage.*
De Bibliotheek en de Inlichtingendienst, gevestigd *Bleijenburg 5, 's-Gravenhage, zijn* voorde leden geopend iederen Maandag *van* 9½—12 en van 2-5 uur.

De redactie van het Maandblad wijst er nadrukkelijk op, dat zij niet aansprakelijk is voor de strekking of den inhoud der onderteekende stukken.

N". 6. **XLVIIIe Jaargang.** Juni 1930.

BESTUURSBERICHTEN.

Het Bestuur geeft met groot leedwezen kennis van het overlijden van Jhr. J. L. Storm van 's Gravesande, in leven kunstschilder te 's-Gravenhage. Gedurende de 31 jaren, waarin de overledene als lid in ons midden heeft verkeerd, heeft hij herhaaldelijk getuigenis afgelegd van de groote belangstelling, die hij voor het werk van „de Nederlandsche Leeuw" gevoelde, niet het minst door de bereidwilligheid waarmede hij zijn talent van heraldisch teekenaar steeds weer in dienst stelde van het Genootschap. De herinnering aan deze fijnzinnige, hulpvaardige en sympathieke persoonlijkheid zal in ons midden met erkentelijkheid worden bewaard.

Tevens geeft het Bestuur met leedwezen kennis van het overlijden van Jhr. Rh. Feith te Amsterdam, sedert 1924 gewoon lid van het Genootschap.

Tot lid zijn benoemd:

F. N. VAN DER BILT . . . . . *'s-Gravenhage. Bachmanstraat 34.*

F. W. DONKERBLOOT . . *Boenoet, Post Kisaran (S O.K.)*

J. GELDERMAN . . . . . *Oldenzaal.*

Jhr. Mr. F. A. GROENINX VAN ZOELEN. *'s-Gravenhage. Benoordenhout 93.*

Mr. F. VAN HASSELT . . . . . *Bosch-en-Duin (Utr.) Huize Heste Hus.*

Jonkvr°. Dr. C. H. DE JONGE . . . . *Utrecht. Achter den Dom 20.*

C. JANSEN . . . . . *Vught (N.-B.).* le Luit. Inf. *Huize de Eiken, Eikenlaan.*

G. VAN MESDAG . . . . . *'s-Gravenhage. Ernst Casimirlaan 2.*

L. F. J. M. baron VAN VOOKST TOT VOORST *Twello. Huize Welbergen.*

Adreswijziging:

Ir. Dr. A. A. VAN SCHERPENBERG . . *Rijswijk (Z.-H). Oranjelaan 67.*

Aanwinsten der Bibliotheek.

A. Afdeeling Familie-Archieven.

Familiepapieren Gaymans.
(Bruikleen van Dr. J. L. C. van Essen te Arnhem.)

Familiepapieren van der Hoop.
(Bruikleen van Dr. J. H. van der Hoop te Amsterdam, door bemiddeling van den Heer Algemeen Rijksarchivaris.)

Stukken van verschillende geslachten, verwant aan de familie ver Lor en, uit het archief van deze laatste afkomstig.
(Bruikleen van Dr. J. Ph. de Monté verloren.)

B. Afdeeling Handschriften.

Wagner, J. D. Mss.-genealogieën en aanteekeuingen uit verschillende archieven. 21 Portefeuilles fol. en 2 Portefeuilles 8°.

Muelen, Mr. J. C. van der. Mss.-genealogieën. 6 Portefeuilles fol. *(Aangekocht.)*

Muelen, Mr. J. C. van der. 16 Mss.-genealogieën. *(Geschenk van den Voorzitter.)*

Muelen, Mr. J. C. van der. 6 Mss.-genealogieën. *(Geschenk van Dr. F. C. van Heurn te Bussum).*

Geldersche Kwartierstaten. 2de helft 18e eeuw. 14 Portefeuilles fol. *(Aangekocht.)*

Mss.-genealogieën van Hoornsche en Utrechtsche geslachten, verwant aan de familie verloren. 6 Portefeuilles fol. en 1 Portefeuille fol. obl.
(Bruikleen van Dr. J. Ph. de Monté verLoren.)

Rlo khuis, E. A. F. 10 Mss.-genealogieën.
(Geschenk van den Samensteller.)

Kops, Dr. C. J. de Bruyn. Kwartierstaat van Dr. C. J. de Bruyn Kops.
(Geschenk van den Samensteller.)

Penning, C. P. J. Mss.-genealogie Penning.
(Beschenk van den Samensteller.)

Röder, J. W. H. Kwartierstaat van J. W. H. Röder te Nijmegen. *(Geschenk van den Samensteller.)*

Straat man, Ir. J. F. 4 Mss.-genealogieën.
(*Geschenk van den samensteller.)*

Straat m an, Ir. J. F. Kwartierstaten van Ary Hoogendijk en Johanna Straatman. ***(Geschenk** a. b.)*

W a 11, G. A. A. van de. Mss.-genealogie Schollen.
(Geschenk van den Samensteller.)

Mss.-genealogie de Varennes. 18e eeuw.
(*Geschenk van **den Secretaris.)***

Lijsten van Schepenen der stad 's Hertog enbosch van 1186-1742. Opgemaakt in de 18e eeuw. 1 deel.
***(Geschenk** van* den Heer ***A. A.**. M. Stols.)*

Index op het Grafschriftboek der stad 's Hertogenbosch. 18e eeuw. ***(Geschenk a. b.)***

Het Graafschap Hamaland en de Brunharingen,

door Prof. Mr. R. FRUIN.

Men moet in de geschiedenis van het graafschap Hamaland twee perioden onderscheiden. Na den dood van graaf Wichman 11 is nl. het oude graafschap in drie brokstukken uiteengevallen. Het noordelijkste gedeelte met de hoofdstad Deventer werd in 1046 door koning Hendrik 111 aan de Utrechtsche kerk geschonken [1]). In het midden van Hamaland was inmiddels de graafschap Zutphen ontstaan, die voor het eerst in 1031 vermeld wordt s), terwijl alleen aan het zuidelijke gedeelte, waarin Zevenaar en de abdij Elten gelegen waren, de naam Hamaland gehecht bleef [3]).

Uit die oudere periode nu, voordat de boven omschreven verdeeling van het graafschap haar beslag gekregen had, kent de geschiedenis twee graven van Hamaland, die beiden Wiohman heetten. Van den eersten is slechts zeer weinig bekend. In 865 droeg zekere Folcker aan de abdij Werden tal van goederen in eigendom over, die gelegen waren „in pago Hamulande in comitatu Wigmanni, nec non et in Batuve in comitatu Ansfridi" [4]). Bij de nadere opsomming blijkt, dat die goederen gedeeltelijk ook in de gouwen Felua en Flethetti waren gelegen. Reeds sinds lang [5]) heeft men hieruit afgeleid, dat de Veluwe en Flethetti — d. w. z. die streek der tegenwoordige provincie Utrecht, waarin Amersfoort en Renen liggen — ondergouwen van Hamaland waren, althans dat zij toen met Hamaland onder graaf Wichman vereenigd waren. Er hadden, zegt het stuk uitdrukkelijk, twee overdrachten plaats, de eene in de gouw Flethetti, de andere in de Betuwe. De laatste overdracht had blijkbaar betrekking op de goederen, gelegen in het graafschap van Ansfried, dus de eerste op die, gelegen in het graafschap van Wichman. Het is duidelijk, dat, als Wiohman graaf was van Hamaland en van Flethetti, hij het ook van het tusschen liggende gebied, de Veluwe, is geweest. Men moet dan ook aannemen, dat tusschen de drie gouwen tevens een nauwe adminstratieve band bestond.

Meer valt er te zeggen van graaf Wichman 11, die

1) Sloet. Oorkondenboek van Gelre en Zutfen 1 n°. 161 ; Muller. Oorkondenboek van Utrecht no. 202.
2) Sloet 1 n°. 156.
3) A.w. 1 n°s. 164 en 189; Muller Ob. n°. 205.
4) Sloet 1 n°. 45; Muller Ob. n°. 69.
5) R. Scbröder, Die Heimat der lex Chamavorum (Monatschrift für die Geschichte Westdeutsohlands VI) (1880) blz. 495, 496.

ongeveer honderd jaren laterleefde. Hij wordt vermeld als graaf van Hamaland in twee oorkonden van 962 à 964 [6]) en van 956 [7]). In beide stukken wordt gesproken van Deventer in de gouw Hamaland in het graafschap van Wichman. Deze Wichman 11 is vooral bekend als stichter der abdij Elten. In een stuk van 968 s) gaf keizer Otto 1 aan die abdij den eigendom van verschillende goederen, die graaf Wichman — die in dit stuk uitdrukkelijk de stichter van het nonnenklooster genoemd wordt — in beneficium bezat en waarop deze blijkbaar zijne rechten aan de abdij overgedragen had. In 970 [9]) bevestigde de Keizer de aanzienlijke giften, die Wichman aan het klooster geschonken had, in 973 [10]) nam keizer Otto 11 op voorspraak van graaf Wichman en zijne dochter het klooster in zijne bescherming. Dat is de laatste maal, dat van graaf Wichman melding wordt gemaakt. Het necrologium der abdij [11]) vermeldt op 20 Juni: „Item obiit Wichmannus comes fundator huius ecclesie Altinensis", maar voegt er geen jaartal bij.

Behalve als graaf van Hamaland komt deze Wichman II ook voor als graaf van Gent. De kroniek van St. Bavo [12]) vermeldt hem als zoodanig en zegt, dat hij gehuwd was met Luitgard, eene dochter van graaf Arnulf 1 van Vlaanderen. Dat wordt bevestigd door eene oorkonde van 1 October 962 [13]), waarbij Wichman aan het klooster Blandinium het dorp en de kerk Thesla schenkt voor de rust van de ziel van zijne overledene vrouw, eene dochter van graaf Arnulf. Sedert wordt Wichman niet meer in Vlaamsche stukken aangetroffen, en het graafschap Gent gaat over in het bezit der graven van Holland [14]).

Dat de Gentsche Graaf Wichman dezelfde is als de gelijknamige graaf van Hamaland, blijkt overtuigend, zoo men op de namen zijner vrouw en kinderen let. Dat de Gentsche graaf met Luitgard van Vlaanderen gehuwd was, hebben wij ***gezien. De*** moeder van Luitgard was Adela van Vermandois [15]). Van den Hamalandschen graaf weet men, dat zijne echtgenoot Luitgard heette [16]), en dat hij, behalve een jonggestorven zoon Wichman [17]), twee dochters had: Luitgard, de eerste abdis van Elten is), en Adela [19]). Deze overeenkomst in namen bewijst de identiteit der beide Wichmans.

Omtrent de afkomst van Wichman 11 heeft men twee berichten. Het eerste geeft Alpertus [20]), die spreekt van den ditissimus et longe nobilissimus Wicmannus „cujus majores magnam partem Germanie et maxime circa littora oceani imperia tenebant"; het andere is ontleend

6) Sloet 1 n°. 94; Muller Ob. n°. 119.
7) Sloet 1 n°. 95: Muller Ob. n°. 121.
8) Sloet 1 n°. 103; Muller Ob. n°. 126.
9) Sloet 1 n°. 104; Muller Ob. n°. 127.
10) Sloet 1 n°. 106; Muller Ob. n°. 129.
11) Uitgegeven door Kist in: Nienw archief voor kerkelijke geschiedenis inzonderheid van Nederland II blz. 61-104.
12) Kluit. Historia oritica comitatus Hollandiae et Zeelandiae 11 blz. 23.
13) Miraeus. Opera diplomatica 1 c. XXXV blz. 45.
Vanderkinderen. Les formations territorisles des principautés belges I blz. 66, 67 en 325.
15) Vanderkindere A.w. 1 blz. 55.
16) Nieuw archief 11 blz. 96.
17) A.w.11 blz. 88.
18) A.w.11 blz. 97; Sloet 1 n°. 166.
19) Alpertus, De diversitate temporum, uitgave in de werken van het Historisch genootschap blz. 6.
20) Alpertus blz. 5.

aan het necrologium der Eltensche abdij. Van Spaen [21]), die het eerst op dat bericht de aandacht vestigde, gaf op gezag van den Eltenschen ambtman Van der Sandt, het volgende citaat uit het necrologium : „Id. Martii obiit Meginhard, pater Gerberch, uujus filius Wichmannus comes fundator ecclesie". Er bleek dus niet uit, of Gerberch de vader of de moeder van Wichman was. Daar Wichman nu in het graatschap Geut werd opgevolgd door den Hollandschen graaf Dirk II en diens moeder Geva heette, welke naam eene atkorting zijn kan van Gerberga, kwam Van Spaen tot de vernuftige veronderstelling, dat Meginhards dochter Gerberg of Geva gehuwd was geweest met graat Dirk 1, en dat uit dat huwelijk zoowel Wichman II als Dirk II geboren waren. Wichman was dus te Gent door zijn broeder opgevolgd [22]). Deze opvatting wordt nog door Vanderkindere gehuldigd [23]), maar is, gelijk Kist [24]), Sloet [25]) en Pijnacker Hordijk [26]) terecht hebben opgemerkt, stellig onjuist. Immers in het door Kist uitgegeven necrologium, blijkt het bericht omtrent Wichmans grootvader aldus te luiden: „Item obiit Meginhard pater Gerberch. Item eodem die Memoria Gerberch patris comitis Wichmanni [27]). Gerberch(t) of Gerbert was dus de vader van graaf Wiuhman.

De vader van Wichman II is overigens niet bekend, wel daarentegen zijn grootvader Meginhard. Van deze wordt nl. door Regino [28]) bericht, dat keizer drnulf hem in 898 in plaats van zijn broeder Everhard, die door Waldger den Fries gedood was, tot hertog aanstelde. Later, tusschen 914 en 917 komt Meginhard nogmaals voor ; hij lag toen in geschil met bisschop Radboud van Utrecht — toen te Deventer — die een bloedverwant van Waldger, den moordenaar van zijn broeder Everhard, was [29]). Die oudere broeder van Meginhard wordt ook nog enkele malen in de kronieken vermeld. In 880 werd hij door zijne moeder Evesa van de Noormannen, die hem gevangen genomen hadden, vrijgekocht [30]), en in 886 doodde hij den Frieschen hertog Godfried bij Heerspijk [31]). Over de beteekonis van den titel „dux", dien Everhard en na hem Meginhard voerden, heerscht verschil van opvatting. M.i. moet men „dux" hier verstaan niet als hertog van een bepaald landschap — wat dan slechts Friesland zou kunnen zijn — maar als legerbevelhebber. Everhard en Meginhard waren belast met de bescherming van de kust der Noordzee — de littora oceani van Alpertus — tegen de Noormannen, wier bloedvijand Everhard was. Zulk een bevelhebberschap was eene zaak, die niet slechts het beperkte gebied van Lotharingen, maar het geheele Frankische rijk raakte; vandaar dat de aanstelling van Meginhard in 898 geschiedde door keizer Arnulf en niet door Zwentibold, toenmaals koning van Lotharingen. Vat men „dux" als hertog van Friesland op, dan moet

21) Oordeelkundige inleiding tot de historie van Gelderland 1 blz 67 noot 2.
22) A.w.I. blz. 100.
23) A.w.11 blz. 302.
24) Kieuw archief II blz. 14.
25) A.w.1 blz. 98.
26) Alpertus blz. XXXII noot 2.
27) Kieuw archief 11 blz. '71.
28) Chronicon ed. Kurze blz. 146.
29) Alpertus blz. XXXII noot 1.
30) Regino blz. 117.
31) A.w. blz. 124.

men in strijd met andere gegevens aannemen, dat Friesland niet tot het rijk van Zwentibold behoorde [32]).

In het boven aangehaalde bericht van 880 wordt Everhard een Sakser en de zoon van Meginardus genoemd. Van Spaen [33]), die Everhard tot een zoon van Wichman I maakt, vergist zich dus. Wij kennen nu twee Meginhards: den vader en den broeder van Everhard. Een derde wordt vermeld in 794. Hij gaf toen zijne toestemming tot de schenking van eenige goederen in den pagus Hisloa, d.i. de IJselgouw, door zijn vader Wracharius zoon van Brunharius aan Ludger, den lateren bisschop van Munster [34]). Hij is waarschijnlijk de Meinardus, die in 828 bij eene schenking van in de latere graafschap Zutphen gelegen goederen voorkomt [35]). De vader van dezen Meginhard, Wracharius, heet in een stuk van 800 — toen hij echter vermoedelijk reeds gestorven was — graaf [36]). Daar dus beide families, zoowel die, waartoe de oudere, als die, waartoe de twee jongere Meginhards behoorden, in dezelfde streek eene soortgelijke positie bekleedden, mag men wel aannemen, dat zij tot hetzelfde geslacht behoorden. Ook van de beide Wichmans, graven van Hamaland, mag dit verondersteld worden, zoodat men in Brunharius, Wracharius, Meginhard 1, Wichman I, Meginhard II, Everhard, Meginhard III, Oerbrecht en Wichman II leden van hetzelfde geslacht te zien heeft.

Er valt niet aan te twijfelen, of ook een andere Everhard, die tusschen 914 en 959 genoemd wordt, behoorde tot dezelfde familie. Pijnacker Hordijk [37]) houdt hem voor een zoon of kleinzoon van den eersten Everhard. Deze Everhard II wordt in 944 vermeld als graaf van den pagus Forestensis [38]) en van den pagus Drente [39]). In 986 wordt gezegd, dat Tunigurum, d.i. Tongeren bij Raalte, in zijn graafschap lag [40]). Hij was dus toen graaf van Salland. In 969 was hij dat nog [41]). Hij was gehuwd met Amalrada, eene zuster van koningin Mathilda, de gemalin van Hendrik den Vogelaar. Uit dat huwelijk werden twee zoons geboren: de eone was Deodericus, bisschop van Metz 964-984 [42]), de naam van den anderen is onbekend. De laatste was de vader van een derden Everhardus, die in 978 jong stierf [43]). Met graaf Wichman II en bisschop Deodericus stierf het geslacht van Brunharius in de mannelijke lijn uit.

Dit geslacht stond dus, wat aanzien en positie betreft, op ééne lijn met de nakomelingen van Gerolf, die in Holland, Zeeland en westelijk Utrecht de eerste plaats innamen, met de Brunonen, die in Friesland en de Groningsche Ommelanden graven waren, en met het huis van Ansfried, dat in de Betuwe en vele zuidelijke gouwen het gezag in handen had. De invloedsspheer der Brun-

32) Parisot. Le royaume de Lorraine blz. 513, 519.
33) A.w.1 blz. 69.
34) Sloet I no. 15.
35) A.w.1 no. 29; Muller Ob. no. 59.
36) Sloet 1 no. 19.
37) Albertus blz. XXXII.
38) Muller. Het oudste cartularium van het sticht Utrecht no. 29 blz. 61; dezelfde Ob. no. 107b. Onder den pagus Forentensis heeft men m.i. de Stellingwerven te verstaan (Vgl. Von Richthofen. Untersuchungen zur friesischen Rechtsgeschichte 11 blz. 125).
39) Muller Cart. no. 33 blz. 65. Ob. no. 107a.
40) Sloet 1 no. 95; Muller Ob. no. 121.
41) Sloet 1 no. 95bis.
42) Sigebert, Vita Deoderici (M.G.H. Ss. IV) blz. 464.
43) A.w. blz. 479, 480.

haringen strekte zich uit over Hamaland — met inbevan de Veluwe en Flethetti -, Overijsel, Drente en een gedeelte van Friesland. Men moet dit niet zoo opvatten, alsof die gouwen één graafschap uitmaakten, waarover de nakomelingen van Brunharius bij recht van eerstgeboorte regeerden: Everhard 11 en Wichman II waren tegelijk graven, de eerste over de Overijselsche gouwen, de tweede over Hamaland, en de machtige Wichmau II behoorde tot een jongeren tak van zijn geslacht; maar men moet het zoo verstaan, dat in de gouwen, waaruit Hamaland, Overijse1 en Drente bestonden, het geslacht der Brunharingen zoo zeer alle andere in aanzien overtrof, dat de grafelijke waardigheid in elke dier gouwen nooit aan een ander dan aan een lid van dat geslacht werd opgedragen.

Wichmans tweede dochter Adela was tweemalen gehuwd, eerst met Imad, daarna met Balderik. De laatste schijnt niet slechts in de bezittingen van zijn schoonvader, voor zooverre zij niet gestrekt hadden tot stichting der abdij Elten, maar ook in diens waardigheden en die van zijn geslacht opgevolgd te zijn. Hij wordt althans in 1006 als graaf van Drente genoemd [44]). De geschiedenis van Balderik en Adela is door hunne vijanden, door wie zij ten slotte overwonnen zijn, verhaald [45]). Er behoeft hier niet nader op die geschiedenis te worden ingegaan. Het einde was, dat Balderik iu 1019 of 1020 te Zifflich kinderloos overleed [46]). Het oude graafschap Hamaland neemt hiermede een einde. Gelijk hiervoor is opgemerkt, komt niet lang na zijn dood het land rond Deventer in het bezit van het bisdom Utrecht, en wordt Zutphen een zelfstandig graafschap. Alleen het zuidelijke gedeelte van het vroegere Hamaland voert dien naam voort.

Van dit kleinere graafschap Hamaland zijn twee graven met name bekend. De eerste is Wecelo. In eene oorkonde die gegeven is door keizer Hendrik 111, dus tusschen 1046 en 1066, wordt gesproken van „Subenhara (d.i. Zevenaar) in pago Hamaland, in comitatu Wecelonis comitis situm" [47]). Wie deze Wecelo was, is volkomen onbekend. In historisch betrouwbare stukken wordt hij overigens niet vermeld. Wel schijnt hij in de lijst van de voogden van Gelder, die bij de oude schrijvers, zooàls Pontanus [48]), Slichtenhorst [49]) en Van Berchem [50]) voorkomt, maar geenerlei historisch gezag heeft, als voorlaatste voogd te worden genoemd. Ik meen hem althans te moeten herkennen in den Windichinus, Wiking of Wilringus die in 1036 of 1028 heet te zijn gestorven [51]).

In 1083 eindelijk is sprake van „abbatiam Altene ... in pago Hameland Gerardi comitatu sitam" [52]). Deze comes Gerardus was, gelijk ook Pijnacker Hordijk [53]) en Vanderkindere [54]) aannemen, geen ander dan graaf Gerhard 11 van Gelder. En nu is het zeer opmerkelijk, dat de vader van dezen graaf Gerhard II, Diedericus

[44]) Muller Cart. no. 39 blz. 72, Ob. n°. 161.
[45]) Vita Meinwerci; Alpertus. De diversitate temporum, beide passim
[46]) Alpertus blz. 48.
[47]) Sloet 1 n°. 164; Muller Ob. n°. 205.
[48]) Blz. 76.
[49]) Blz. 73.
[50]) Van Spaen II Cod. Dipl. n°. 1.
[51]) A.w.11 blz. 18, 19.
[52]) Sloet 1 n°. 189.
[53]) De oudste graven van Wassenberg-Gelre in Nijhoff's Bijdragen 4e reeks dl. II blz. 340.
[54]) A.w.11 blz. 304.

of Dirk, in het jaar 1076 als graaf van de, Veluwe voorkomt [55]). Hieruit volgt dus, dat de Veluwe, die reeds in 855 met Hamaland onder graaf Wichman 1 vereenigd was, steeds met Hamaland verbonden is gebleven, ook nadat de streek langs de IJsel en Zutphen er van waren afgescheiden. Gezamenlijk zijn die landen vóór 1076 aan het grafelijk geslacht van Gelder gekomen. Alle andere vermoedens omtrent de wijze, waarop de Veluwe aan Gelder vervallen [56]) is, zijn onjuist.

De afstamming en herkomst van het geslacht Boreel,

door Jhr. Dr. W. A. Beelaerts van Blokland.

1.

In het Octobernummer van den vorigen jaargang van ons Maandblad waagde ik het de vraag tot de redactie van Nederland's Adelsboek te richten — gezien de verschillende wijzen, waarop zij in den loop der jaren de afkomst van het geslacht Boreel heeft opgegeven — mededeeling te willen doen der bewijsplaatsen van de laatstelijk door haar aangenomen afstamming van den 1621 als pensionaris van Sluis overleden *Jacob Boreel* van *Ruffelaert Boreel* gestorven in 1443.

Genoemde redactie is daarop niet ingegaan, doch de heer H. van Malsen, hoewel van meening, dat mijne bovenbedoelde vraag overbodig kan heeten, „omdat „Nederland's Adelsboek, dat zijne gegevens steeds aan „goede gronden ontleent,, de filiatie vermeldt, en omdat „twijfel aan de zekerheid, dat de redactie van dat orgaan „hare beweringen niet met bewijzen zou kunnen staven, „uit den booze moet worden geacht" [1]), heeft in het Maartnummer van dezen jaargang niettemin in zekeren zin daaraan voldaan door zijn opstel : De middeleeuwsche afstamming van het geslacht Boreel (Ruffelaert Boreel, gest. 1443).

Middelerwijl had ik echter zelf ook de noodige onderzoekingen gedaan — daarin getrouwelijk bijgestaan door ons in de Zuidelijke Nederlanden zoo deskundig, correspondeerend lid Dr. H. G. A. Obreen — en zoo kan ik thans mijnerzijds niet alleen de afstamming van den pensionaris van Sluis *Jacob Boreel* van den Gentschen *Ruffelaert Boreel* nader belichten, doch ook de herkomst van laatstgenoemde juister bepalen.

In tegenstelling in deze met den heer van Malsen is het mij niet gegeven aantrekkelijke lectuur te verschaffen, maar zal ik mij moeten bepalen tot het leveren van bewijsstukken, welke echter uit een historisch oogpunt niet minder waardeering verdienen. Ook wil ik niet aanvangen met de aandacht te vestigen op gedrukte bronnen, doch liever onmiddellijk uit het stadsarchief van Gent putten en wel om te beginnen in den tijd dadelijk na het overlijden van *Ruffelnert Boreel*.

Wij zien dan zijne weduwe *Péronne de Seneschale* en de kinderen van haar en *Ruffelaert*, t. w. *Joris Boreel* en *Maria Boreel*, gehuwd met *Jan van den Gavere*,

[55]) Sloet 1 n°. 185; Muller Ob. n°. 236. Zie ook Pijnacker Hordijk A.w. blz. 338.
[56]) Van Spaen IV blz. 158 vlg; Vanderkindere 11 blz. 308.

[1]) Zie dezen jaargang kolom 67.
Zeer terecht heeft onze Redactie deze van zoo weinig ervaring getuigende uitspraak niet zonder kantteekening gelaten.

8 Mei 1443 vóór schepenen verschijnen in verband met de nalatenschap [2]):

Kenlic etc. dat jonf. *Pierone de Seneschale* als houderige bleven achter *Rufelarde Boureel,* haren wettelicken man was, an deen zijde ende *Joerys Boreel* ende *jonf. Marye Boreels*, zijn- suster, met *Janne van den Gavere*, haren wettelicken man, als gheel hoyr fan den vors. *Rufelart,* haerlieder vader was, an dander zijde commen zijn etc., kenden ende lyden als voren de vors. *Joerys* ende jonf. *Marye*, zijn sustere, met *Janne,* haren man, hemlieden wel vernoucht, vul bewijst, betaelt, vermoet, ghepayt ende al ghenouch ghedaen van jonf. *Pierone,* haerlieder moeder vorn., van also verre als de vorn. jouf. Pieronen in aren persoen ancleven mach van al de huwelicgoede, dat *Rufelart Borreel* ende jonf. *Pierone,* zijn wijf, haerlieder vader ende moeder vors., haren vorn. kinderen te huwelike toeseyden ende beloofden ende van al dies zich ter causen van die of van andren saken, in wat maniere ten ware, nieuts uteghesondert, heessche ofte anspreken mochte van alle vorledenen tiden tot daghe van heden. Ende in al sghelijcx kende haer jonf. *Pierone,* de moeder, van haren kinderen vorn. wel vernoucht, ghepayt, vermoet ende al ghenouch ghedaen van al dies so hemlieden van alle vorledenen tiden heesschen of anspreken mochte, ende scelde elcandere generalyc quite van allen tyden vorleden, emmer beauden dien ende wel verstaende dat van al dies de vors. *Joerys Boreel an* deen zijde ende jonf. Narye, zijnder zuster, met *Janne van den Gavere,* haren man, an dander zijde elcanderen te heesschene of an te sprokene hebbene van inbringhene van huwelycgoede van dies elc van hemlieden van vader ende van moeder gheadt hebben ofte andersins in wat manieren et wesen mach zij onderlinghe jheghe mallicanderen bliven staende, onverlet ende in haren goeden rechte om elcanderen te verandwordene, also elcx goede raet ghedraghen ende recht bewysen sal. Vort zijn de vorn. partien an alle zyde van de versterfte van den vorn. *Rufelart Boreel* af ghegaen der wettelike virscaren ende alle ghenachten van ghedeele, ende hebben belooft an alle zyden al tgoed den vors. sterfhuse toeborende vriendelyc te verdeelne elkeen hebbende ende gheldende dat elc sculdich es te hebbene ende te gheldene nar trecht van den sterfhuse van ghene, ende tvors. gedeel overleden zijnde, so sullen thoyr de houderige quitsceldinge doen op sulken tax als haer scepenen ordineren sullen uut gracie ende daeraf aren heede doen of dats thoyr begheert ende dat kende(?) thoyr staende in zinen rechte om te vervolgene van overleechen goede nar de wet van der port.

Ende hierup hebben hoyr beloft de houderige nemmermer te moyene noch te vexeerne om staet. van onverdeelde goede te maken ofte over te ghevene in eeneger manieren. Actum VIII[a] de Mey.

Ingevolge het bij deze acte bepaalde zijn dezelfde partijen 16 Juli d.a.v. andermaal vóór schepenen van gedeele verschenen, thans tot deeling der nalatenschap,

[2]) Stadsarchief Gent: Schepenprotocol 1442—1446, n°. 330—23, fol. 76.

waarvan de navolgende acte is opgemaakt, waarnaar ook reeds door den heer van Malsen is verwezen (kol. 68), doch die niet in extenso door hem is medegedeeld, hoewel die in verschillende opzichten van zeer groot belang is en daarom volledige uitgave verdient [3]):

Kenlic zij etc., dat joncfr. *Pirone de Sneschale* als houderigghe bleven achtere *Ruflaerde Boureel,* haren wettelicken man was, an deen zijde ende *Joris Boureel* ende *Jan van den Gavere* ter causen ende als wettelick machtich voor jonf. *Narien Boureels,* sinen wett. wive, svors. *Joris* suster, als gheel hoyr van den vors. *Rufeluert,* haerlieder vader was, an dander zijde, commen zijn ende kenden ende lyden, dat zij van den vors. versterfte vriendelic verdeelt zijn in deser manieren, dat van den vercochten [4]) erfliken goeden binnen huwelic, gheleghen in de prochien van Vinct, van Aersele ende daeromtrent, te weten van II leengoeden ghehouden van minen here van Nevele ende dander van minen here van den Gruuthuse, die de vors. *Rufelnert* ontfaen hadde ende uut verstorven es, so behoudt de vors. Joris zijn recht ende tvoordeel van den vors. leenen, alsot behoort naer hofrechte, ende joncfr. *Pirone,* de houderige, behoudt deen heeltscheede duergaende thare bylevinghe an denzelven leenen, ende van den ghecochten erven ende erfliken renten in deselve meertche gheleghen behoudt de houderige deen heelt tharen propren goede ende thoyr dander heelt, ende an shoyrs heelt behoudt de houderige tharen bijlevinghe, ende van den ghedeelighen husen, bomen ende catteylen up de gadinghen, buten die den gronden van leenen ende erven niet sculdich en zijn te volghen, behoudt thoyr deen heelt ende dhouderige dander heelt. Item van den lijfrenten ten desen sterfhuse toeborende, te weten up de stede van Zierickzee nu ten liven van Jorise *Boureel* L croonen 's jaers, deen heelt prima Aprilis ende dander heelt prima Octobris; item op deselve stede L cronen sjaers te live van jonf. *Marien Boureels* te ghelyken payementen; up de vorn. stede te live van de vors. jonf. *Marien* XX Inghelsche noblen, deen heelt prima Novembris ende dander heelt VI May; item up de vorn. stede te live van *Jorise Boreel* X L cronen sjaers te gheliken payementen; item up de ste van Rostredame ten live van de houderige XX cronen sjaers, deen heelt XVIII Novembris, dander heelt XVIII May; item up deselve ste ten live van *Jorise* XX cronen sjaers, deen heelt VI Julii ende dander heelt VI Januarii; item up de vors. ste van Roterdame ten live van *Jorise* vors. XX cronen sjaers, deen heelt XVIII[den] Novembris ende dander heelt XVIII[den] May; item up de ste van van den Briele ende Meerlnnt ten live van jonf. *Marien* XIII Inghelsche noblen sjaers, deen heelt prima Junii ende dander heelt Decembris; item up derselve ste van den Briele ende Meerlant ten live van *Jorise* XIII Inghelsche noblen, ten gheliken paymenten; item up de vijf steden van Hollant

[3]) Ibidem, fol. 93.

[4]) Lees: ghecochten.

[5]) Vynkt is gelegen aan den weg van Aarseele naar Nevele op eenen afstand van 23 K.M. van Gent.

ten live van *Jorise* XXV cronen sjaers, deen heelt den XV^sten dach Novembris ende dander heelt XV^en May; item up de ste van Curtrike ten lieve van *Jorise* ende *Thomaes Boreel* vijf ℔ g. sjaers, deen heelt XV^en Junii ende dander heelt XV^en Decembris; item up de stede van Ypren ten live van jonf. *Mar(i)en* CXX ℔ p. sjaers, deen heelt XII^en Junii ende dander heelt XII^en Decembris; item up de weduwe ende thoyr van Segher Sloeven ten live van *Jorise* ende *Thomase,* sinen neve, X ℔ g. sjaers, deen heelt XX^en Novembris ende dander heelt XX^en May; al naer dinhouden van den wett. brieven, diere van de vors. lijfrenten zijn, so behoudt de houderige deen heelscheede van al den vors. lijfrenten duergaende tharen propren goeden, ende tvors. hoyr behouden insghelijcx dander heelt thaerlieder properen goeden. Item van den behuusden steden te Ghent up dHoeghpoort bij den Cleenen Zicklen, dat toebehoorde *Rufelaert vors.*, elkeen staende in zinen recht. Item van den sculden, baten den vors. sterfhuse toebehoorende, te weten van der scult die Perone Moenken sculdich es van den coepe van eenen huis ende stede bij den Augustinen, van den scult dien Pieter Plaesch doude sculdich es van mourpachte, naer dinhouden vau der copien die van den vors. sculden zijn, ende van allen andren sculden van baten den sterfhuse mach ancleven, behoudt de houderige deen heelt duergaende tharen propren goede ende insghelijcx thoyr dander heelt. Ende van den commer blijft elc van der houderige ende hoyren ghehouden ende belast in deen heelscheede, also costume es in de wet van den port. Ende hierup ende up den vriendelicken deel, die de vors. houderige ende hoyr onderlinghe ghedaen hebben van den ghereeden goede, juweelen inhouden ende catteylen, den vors. sterfhuse toebehoorende, daerat zinen deel gheanveert ende themwaert heeft. So kenden hemlieden vors. hoyr contra dhouderige, deselve houderige contra thoyr, wel verheffent, verdeelt ende al wel verscheeden van van de versterfte voorscreven ende scolden elcanderen quite van deselve versterfte, behouden dien dat van dies tvors. hoyr onderlinghe elcanderen noch theesschen of an te sprekene hebben van derden van leenen ende van inbringhen van huwelic goede, beloften oft andersins, elkeen van hemlieden daeraf staende in zinen recht. So oec de vors. houderige ende thoyr staende contra elcanderen onverlet om thebben elcx anderen eed up dat zijs begheeren, also costume ende recht es naer de oostumen van den poort, van welken eede de houderige ende *Joris,* haer sone, elcanderen quite ghescolden hebben. Actum XVI^en Julii anno XLIII.

Deze beide schepenacten van 1.443 leeren dus in de eerste plaats, dat na het overlijden van *Ruffelaert Boreel* zijne weduwe *Péronne de Seneschale* en hunne gezamenlijke kinderen *Joris* en *Maria Boreel* de nalatenschap in hoofdzaak in dier voege hebben gedeeld, dat beide partijen de helft bekwamen, zoowel van de lasten, echter met uitzondering van het huis te Gent op de Hoogpoort, bij de Kleine Sikkel, ten opzichte

waarvan de rechten van beide partijen voorloopig onverkort bleven, en voorts blijkt, dat *Ruffelaert*'s kinderen *Joris* en *Maria Boreel* beiden te voren zijn getrouwd. Nie de vrouw van *Joris Boreel* is geweest, wordt helaaas niet gezegd. Dat de man van *Maria Boreel* was geheeten *Jan van den Gavere*, is een gegeven van belang, waarop ik later terugkom. Ook valt nog op te merken, dat in de acte van 16 Juli 1443 melding wordt gemaakt van eenen *Thomas Boreel*, neef van *Joris*.

Tot zoover hetgeen ten aanzien van de personen in eerste instantie is te zeggen.

In de tweede plaats is de acte van scheiding der nalatenschap van *Ruffelaert Boreel* van groote beteekenis voor de kennis zijner goederen, waarop ik thansnader de aandacht moet vestigen, ook al heeft de heer van Malsen bij enkele daarvan reeds stilgestaan.

Vooreerst blijkt *Ruffelaert twee* leenen in de parochiën van Vinct en Aersele te hebben nagelaten, respectievelijk gehouden van den heer van Nevele en van den heer van Gruuthuse, van welke goederen ik tot dusverre alleen het eerstgenoemde mocht terugvinden.

Wanneer en van wien *Ruffelaert* het leen te Vinct heeft verkregen, heb ik niet kunnen vinden. Mij is alleen gebleken, dat hij het vóór 1438 moet hebben verworven, want den 17^den November van dat jaar verklaarde *Ru felaert Boureel* vóór schepenen van Gent voldaan te zijn door de borgen van Gillis den Scepene, den pachter van zijn leengoed te Vinct [6]). Volgens de acte van scheiding zijner nalatenschap zou zijn zoon Joris zijn leenvolger zijn, zooals het naar rechten behoorde. Dat dit inderdaad het geval is geweest, is mij gebleken uit een in 1473 opgemaakt leenregister, waarin wij lezen [7]):

> *Jeorge Bourel* tient ung fief du chasteau de Nivelle gisans en la paroisse de Vinct, contenant XXI bonniers ou environ en mase chargie de XXI l(ivres) p(arisiennes) de rente heritable et vault lidit fief pardeseure ladite rente a ferme par an XXXIII l(ivres).
>
> dont chiet a rabatre les reparacions des maisons s).

Eene uitvoerigere omschrijving van dit leen vond ik op fol. 49^vso van een ongedateerd leenboek der Baronie de Nevele in het Rijksarchief te Gent [9]):

> *Jorys Bouriel* hout een leen van mynen voors. heere ligghende in de voors. prochie van Vinct, groot zijnde een ende twintich bunderen lette1 min of meer, ende es gheheeten tgoid ter Boorch. Item te desen leene behoort een upseten laet, die jaerlicx sculdich es twalef scellinghe par. Item in pennincrenten vijftien penn(ingh)e hallinc par., tol, vont, boeten tot drie ponden par. ende daeronder; ende staet te vullen relieve van thiene ponden par. ende twintich cronen van camerlingagien. Ende in tvercoepen te thiensten penninghe relieve ende camerlincghelde alsoot behoort.

Blijkens de hierbij gestelde aanteekeningen betreffende latere bezitters van dit leen is *Loys Quarre* leenvolger

---

[6]) Stadsarchief Gent: Jaerregister 1438-1440, n°. 301-35, fol. 32^vso.

7) Rijksarchief Brussel: Chambre des Comptes, n°. 1089, fol. 105^vso.

[8]) Dezelfde post., doch zonder deze laatste aanteekening, komt voor op fol. 92 van n°. 1090 der Chambre des Comptes.

[9]) Ik bedoel hier leenboek no. 9, maar ook in n°. 3 komt dezelfde post voor. Vgl. dezen jaarg. van ons Maandblad, kol. 75. derde alinea.

geweest van Joris *Boreel*, maar wanneer en hoe blijft elders te onderzoeken" [10]).

Na de leengoederen worden als bestanddeelen van *Ruffelaert's* nalatenschap vermeld een groot aantal **lijfrentebrieven,** waarvan de rij wordt geopend door een viertal ten laste van de stad Zierikzee en respectievelijk ten name van de kinderen van den erflater: *Joris* en *Maria Boresl.*

Wat deze lijfrenten betreft, heb ik een onderzoek ingesteld naar de rekeningen der stad Zierikzee, ten einde zoo mogelijk iets naders dienaangaande te weten te komen. Helaas moest ik ervaren, dat de rekeningen uit dezen tijd niet in het gemeente-archief berusten en naar alle waarschijnlijkheid reeds lang geleden zijn vernietigd.

Evenmin slaagde ik te Rotterdam, ten laste van welke stad drie lijfrentebrieven zich in *Ruffelaert's* boedel bevonden, namelijk ten name van diens weduwe en van zijnen zoon *Joris*. In het gemeente-archief te Rotterdam berusten uit de 15de en 16de eeuw slechts drie stadsrekeningen, t.w. over de jaren 1426-1427, 1429 -1430 en 1656-1667, welke met enkele in 1603 vervaardigde authentieke extracten uit andere, thans verdwenen rekeningen, door Unger en **Bezemer** in 1899 zijn uitgegeven onder den titel: De oudste **stadsrekeningen** van Rotterdam. De eerste twee rekeningen, loopende over jaren, waarin *Ruffelaert Boreel* nog in leven was, doen wel zien, dat de stad Rotterdam **lijfrentebrieven** in Vlaanderen heeft verkocht, maar de namen der Vlaamsche lijfrentetrekkers worden daarin niet vermeld, omdat die renten te Antwerpen door **eenen tusschenpersoon** werden betaald.

Vervolgens heb ik mij naar Brielle begeven, ten einde aldaar een onderzoek in de stadsrekeningen in te stellen, aangezien tot *Ruffelaert's* nalatenschap ook twee lijfrentebrieven ten laste van die stad en ten name van zijne dochter Marie en zijnen *zoon Joris* behoorden. Het onderzoek daar ter stede leerde mij, dat alle lijfrentetrekkers, woonachtig in de Noordelijke Nederlanden, in de stadsrekeningen nominatim voorkomen, maar dat alle „pensioniers" in Brabant en Vlaanderen in het midden der 15de eeuw werden voldaan door bemiddeling van Tyman Claeysz. van Delff, die wisselare **tAntwarpen"** en sedert 1470 door diens opvolger „Adriaen van Delfft, wisselaer tot Andworpen", zoodat alleen de totale som dezer lijfrenten **telken jare** werd gehoekt. Tengevolge van het ontbreken der afrekeningen dezer Antwerpsche wisselaren is het helaas dus niet mogelijk langs dezen weg nadere bijzonderheden betreffende *Marie* en *Joris Boreel* te weten te komen.

Na de **lijfrentebrieven** respectievelijk ten laste van de steden Zierikzee, Rotterdam en den Brie1 vermeldt de acte van scheiding der nalatenschap van *Ruffelaert een* lijfrentebrief ten laste van de vijf steden van Holland, ten name van *Joris Boreel* en ten bedrage van 26 kronen **'s** jaars, vervallende de **eene** helft op 10 November en de andere helft op 16 Mei. Het voorkomen van dezen lijfrentebrief in *Ruffelaert's* nalatenschap acht ik van groot belang. Zooals ik verleden jaar reeds in ons Maandblad mededeelde (zie kol. 162), is bij de thesauriersrekening, loopende van 21 Augustus 1418 tot 8 Januari 1419, overgelegd **eene** rekening dar **lijfrentebrieven** in Mei 1418 verkocht in Brabant en Vlaanderen, en blijkt daaruit, dat te Gent twee **lijfrenten zijn** verkocht respectievelijk ten name van „*Ruffyn Boureel* **ende** *Jorys* ziin zoen" en „*Ruffin Boureel* **ende** *Jan* ziin zoen", elk ten bedrage van 25 kronen 's jaars, verschijnende de **eene** helft op 1 November, of binnen 16 dagen daarna, en de andere helft op 1 Mei, of binnen 16 dagen daarna. Ik **concluderde** toen, dat deze ***Ruffyn*** *Boureel* en zijn zoon *Joris* klaarblijkelijk identiek **zijn** met *Ruffelaert Boreel,* overleden in 1443, en zijn zoon Joris *Boreel*, die als de eerste en tweede generatie der stamreeks *Boreel* worden opgegeven in Nederland's Adelsboek 1928. De heer van **Malsen** sloot zich hierbij aan (zie dezen jaargang, kol. 67) door te schrijven, dat het meer dan waarschijnlijk is, dat de door mij vermelde Ruffyn *Boureel* identiek is met *Ruffelaert.* Hij voegde daaraan toe: „Al is er een verschil in den voornaam : *Ruffyn* en *Ruffelaert* hebben evenwel te veel gemeen, om in hen twee onderscheidene personen te zien". Thans behoeven wij echter niet langer van een vermoeden of van waarschijnlijkheid te dezen te spreken, daar de acte van scheiding der **na**natenschap van *Ruffelaert* volkomen ze k er h ei d geeft, nu wij daarin den in 1418 aan *Ruffyn Boureel* verkochten lijfrentebrief ten name van hem en zijnen zoon ***Jorys*** uitdrukkelijk vermeld vinden [11]). De in *1443* overleden ***Ruffelaert Boureel*** is dus identiek met den Gentschen **kooper** der Hollandsche lijfrenten ***Ruffyn*** *Boureel* in 1418.

Omtrent de uitbetaling dezer in 1416 ten laste van de Grafelijkheid verkochte lijfrenten **zijn** reeds spoedig moeilijkheden gerezen, waartoe de verwarde politieke toestand dier dagen niet weinig zal hebben bijgedragen. In de thesauriersrekeningen der Graven van Holland heb ik niets meer te dezer zake kunnen vinden, dan hetgeen ik verleden jaar heb medegedeeld.

In den loop der jaren blijken verschillende schikkingen ten aanzien van het uitbetalen der in Vlaanderen en Brabant verkochte lijfrenten te **zijn** getroffen [12]) en het is niet onmogelijk, dat tengevolge daarvan in Hollandsche stadsrekeningen nadere gegevens betreffende de voldoening der aan ***Ruffyn*** (***Ruffelaert***) *Boureel* en zijnen zoon *Joris* verschuldigde rente zijn te vinden, op dit oogenblik is mij daarvan echter nog niets bekend.

Tot besluit van dit gedeelte van mijn onderzoek wijs ik er op, dat, aangezien in *Ruffelaert's* nalatenschap geen melding wordt gemaakt van den tweeden lijfrentebrief, in 1418 door hem gekocht ten laste van de Grafelijkheid en ten name van hem en zijnen zoon *Jan*, en van dezen noch van zijne erven sprake is bij de verdeeling der nalatenschap, met zekerheid kan worden

[10]) *Loys Quarre* **vond** ik in de rekening van den Rentmeester-Gene, **raal,** loopende van 1 Jan. tot 31 Dec. 1489, vermeld als **„raidt ende** ontfanger **generael** van alle **miins** genadichs heren **demeynen ende financien"** (A, **R.** A.: **Grafel.** Rek., **afd. IX n°.** 6).

[11]) De heer van **Malsen** achtte het niet alleen niet noodig de "versterfacte" van ***Ruffelaert*** uit het jaar 1443, waarvan hij een afschrift in handen had, in haar geheel te publiceeren, maar schijnt die ook onvoldoende te hebben bestudeerd, anders ware hij ongetwijfeld dadelijk tot dezelfde slotsom gekomen, waartoe ik thans kom.

[12]) Zie b.v. Mr. **Meerkamp** van Embden, Stadsrekeningen van Leiden, II o.a. blz. 68, 168 en 370, op welke laatste bladzijde blijkt, dat de stad Leiden de lijfrenten in Vlaanderen en Brabant niet door **eenen** tussohenpersoon doch rechtstreeks betaalde,

gezegd, dat genoemde zoon ***Jan*** kinderloos moet zijn overleden vóór zijnen vader.

Bij bedoelde verdeeling is evenmin op eenigerlei wijze sprake van eene dochter *Péronne*, gehuwd met ***Boudewijn van Steelant,*** van wie de heer van Malsen melding heeft gemaakt. Het volgend opstel zal inzonderheid daaraan zijn gewijd.

Fragnement-genealogie van Rijswijck,

medegedeeld door PH. F. W. van ROMONDT.

Zoover mij bekend, bestaan er van de talrijke families, die den geslachtsnaam *van Rijswijck* voeren, geene behoorlijke genealogieën. Wel treft men in tal van werken op genealogisch gebied personen van dezen naam aan, vaak echter zonder eeuigen samenhang. Teneinde aan deze leemte eenigszins tegemoet te komen, geef ik hieronder eene fragment-genealogie, voorkomende in de verzameling handschriften der Vereeniging tot Beoefeuing van Overijsselsch Regt en Geschiedenis. In de verzameling van ons Genootschap komen tal van aanteekeniugen voor betreffende deze families. Daaronder bevindt zich ook een afschrift eener geslachtslijst, afkomstig uit het archief Van Boecop, bijna gelijkluidend met de reeds vermelde. Wat deze laatste meer bevat is tusschen haakjes geplaatst.

Stam- en Wapenboek van N. X. van Ceulen.

1. *Willem van Rijswijck* (ridder, 1307 op Attervelde in Wernzink), ob. 1313, trouwt Agnes, ob. 1324.

11. *Joannes* ***v. R.*** (ridder), ob. 1320, tr. *Eva van Hoey*, ob. 1337.
(Nog een oudere broeder Willem, met zijn vader Willem vermeld in 1307).

III. *Joannes (Gimmerling)* ***v. R.,*** ob. ***1380,*** tr. ***Margaretha,*** ob. 1370.

IV. ***Arnoldus v. R.,*** ob. 1431, tr. ***Elisabeth*** *van Brakel*, ob. 1450.

V. **Olivier *(Glimmer) v. R.*** toe Boxtel, ob. 1490, tr. ***Margaretha*** *Gijsbertsdochter* ***van Haeften*** (toe Joedestein ux. Ermgard van Cuyck van Meteren) ob. 1480.
Hieruit vier kinderen :
1. ***Jan,*** volgt VI.
2. ***Adrian Glimmer v. R.***
3. Johanna *v.* ***R.,*** (ob. ongehuwd).
4. *Gijsbert* ***v. R.*** ob. ***1538,*** tr. *Geertruid* ***van*** *Sandwijck*, ob. 1667.
Uit dit huwelijk: ***Jan*** *v.* ***R.,*** ob. 1659, tr. N.N., ob. 1691.

VI. ***Jan*** *v.* ***R.*** toe Boxtel, tr. *Gertrudis* ***van*** *Heuklom.*
Hieruit drie kinderen :
1. Jan, volgt A. VII.
2. ***Willem,*** ob. 1578 (begraven te Gorcum).
3. ***Cornelius,*** volgt B. VII.

A.

VII. ***Jan*** *v.* ***R.*** (ob. in Artois te St. Omer) tr. ***Juster Spirink.***
Hieruit: ***Willem,*** volgt VIII.

VIII. ***Willem v. R.,*** tr. ***Margaretha van Honscote*** (Hohsrcote gent. Dorval).
Waaruit: ***Johan, volgt*** IX.

IX. ***Johan v. R.,*** Lt. colon. Command. v. Zw:, tr. *Theodora Knoppert*, haar moeder ***Mulert.***
Uit dit huwelijk drie kinderen:
1. ***Willem,*** volgt X.
2. *Lebuina* ***v. R.,*** tr. *Boldewijn Sloet van Lindenhorst.*
3. Louisa v. R., tr. ***Burchard van Waltmanshausen.***
Waaruit twee kinderen :
a. ***Magdalena v. W.,*** tr. ***Henr. Philipp Vorgh (Vooch t) van Elsp.***
b. . . . . *v. W.*, tr. ***Hendrik Sloet,*** commandeur van de Duitsche orde.

X. ***Willem v. R.,*** tr. ***Anna van Ittersum.***
Hieruit vijf (zes) kinderen:
1. *Hendrik*, volgt XI.
2. *Walraven* ***v. R.,*** ongehuwd.
3. ***Willem v. R.,*** ongehuwd.
4. ***Mechteld van R.,*** ongehuwd.
(6) ***Sleven v. R.,*** ongehuwd.
6. ***Johannes,*** volgt XI*bis.*

XI. ***Hendrik v. R.,*** tr. N.N.
Hieruit drie kinderen :
1. ***Johannes (Willem)*** *v.* ***R.,*** capit., ob. 1738, ongehuwd.
3. *Thomas* ***v. R.,*** ob. ongehuwd.
3 ***Anna Elisabeth v. R.,*** tr. ***Robertus van der Merwede,*** brm. te Zw., zonder oir.

XI*bis.* ***Johannes*** *v.* ***R.,*** kapit., tr. N. *N.*
Hieruit vijf kinderen :
1. ***Willem*** *Godfried* ***v. R.,*** ongehuwd.
2. ***Hasina Gertruid*** *v.* ***R.,*** zond. oir.
3. Anna Theodora v. R., geb. 1663, ob. 1749 zond. oir.
4. ***Margaretha v. R.,*** ongehuwd.
6. ***Johannes*** *v.* ***R.,*** ongehuwd.

B.

VII. ***Cornelius*** *v.* ***R.,*** ob. 1689, tr. ***Judith Rode van Heekeren,*** ob. 1699.
Hieruit twee kinderen :
1. *Carolus* ***v. R.,*** overleed in den slag van Hardenberg.
2. *Hertog*, volgt VIII.

VIII. *Hertog* *v.* ***R.,*** castelijn te Medemblik, ob. 1612, tr. *Margaretha Knoppert*, ob. (Zwolle) 1638, zuster van ***Theodora.***
Hieruit vijf (zes) kinderen:
1. ***Robert v. R.,*** doodgestoken te Zwolle voor zijn vaders dood.
2. *Carolus* ***v. R.,*** kapitein, obiit te Nijmegen.
3. ***Thomas,*** volgt IX.
(4.) Hartogh, ob. in Italien.
6. ***Johan,*** volgt IX*bis.*
6. ***Johanna v. R.,*** ob. (Zutphen) 1667 (oud 76 jaar, tr. 1616) ***Willem*** *Kije* te Zutphen.
Hieruit : ***Willem*** *Keij*, tr. 1660 ***Anna Maria van Lauwick,*** geb. te Zw.; uit welk huwelijk : ***Thomas*** *Keij*, ***1726*** intestatus zand. oir, over wiens successie is geprocedeerd.

IX. ***Thomas v. R.,*** vaendig, tr. ***Mechteld van Wijnbergen***, haar moeder ***Hartgers.***

Hieruit twee kinderen:

1. ***Hendrina v. R.,*** tr. ***Christof. van Rechteren van Hemert.***
2. ***Jan v. R.,*** ob. te Zw.

IX*bis*. ***Johan v. R.,*** vend. (ob. in Rotterdam), tr. ***Alegonda van Romond.***

Hieruit een kind:

Maria Judith *v. R.*, geb. 1621, ob. 1680, tr. 1648 ***Gerbert d. Buissonnet***, geb. 1619, ob. 1676.

In hoeverre deze geslachtslijst te betrouwen is kan ik niet geheel beoordeelen. Wel komt veel, vooral wat de jongere generaties betreft, met mijne aanteekeningen overeen. Ik heb daarom gemeend, de H. S. te moeten geven, zooals ik ze vond, zonder eenige toevoegingen. Als vervolg hierop zal ik dan meerdere gegevens verstrekken van de mij bekende personen. Aan dit artikel wil ik slechts iets over het familiewapen toevoegen.

Volgens het Wapenboek der Duitsche orde van Mr. W. J. d'Ablaing van Giessenburg voerde de luitenant-kolonel ***Johan van Rijswijck*** (generatie IX) het wapen beschreven in Rietstap's A. G. onder Holland, t.w.: Ec.: aux 1 et 4 d'arg. à trois fasces de sa.; aux 2 et 3 de sa. au lion d'arg. C.: un chapeau de sa., retr. d'or, sommé d'un vol aux armes du 1. Bovendien met een hartschild gelijk met het wapen Glimmer of Glummer uit Gelderland: De gu. à deux saumons d'arg., acc. de neuf croix recr. au pied fiché d'or, 3, 3 et 3. C.: une aigle iss. d'or. (Het helmteeken is volledigheidshalve vermeld.)

Volgens dezelfde bron is het wapen ***van Rijswijck*** uit Gelderland : De gu. semé de croix recr. d'or ; à deux saumons adossés d'arg., br. sur le tout. (Les croisettes ont été ajoutées plus tard.) C.: deux saumons d'arg., posés en chev. renv., les têtes en bas.

In verband met 't bovenstaande vermeld ik eene aanteekening, voorkomende in het dossier, afkomstig van wijlen ons eerelid kolonel Wagner, luidende: De man van deze *Margriet* hiet *Olivier* ***de Glimmer*** heer ***van Rijswijck*** en leefde circa 1460 ux. ***Margriet van Haeften*** Gijsbert en Ermgard Cuyck van Meteren Dr. Hieruit: ***Johan v. R.***, 1496, ux. ***Geertruid Moeninx*** Willem en van ..... v. d. Ham Dr. Waaruit: ***Francis v. R.*** ux. *Heijlwich v. der Ameijde* Daniel en Geertruid Dr. (Zie over Glimmer en Van Rijswijck XLI, 42.)

Zoude Olivier of een zijner voorouders in qualiteit van heer van Rijswijk het hartschild aan hun wapen hebben toegevoegd? Hadden zij oorspronkelijk een anderen familienaam ?

Genealogische aanteekeningen uit de archieven van de heerlijkheden Rhoon en Pendrecht, 1454 -1796,

medegedeeld door A. HOYNCK VAN PAPENDRECHT.

(Vervolg van XLVIII, 118.)

..... **1668.** „*Jan Potter*, gezworen landmeter van Rijnland, Delfflant, Schyelant ende den lande van Putte, wonende tot Delft", vervaardigt een kaart (Zie over dezen uitstekenden kaartenmaker: Dr. E. Wiersum, in Tijdschr. Kon. Aardr. Genootsch., 2e serie, XXVIII, 1911, bladz. 605).

4. 6.1669. (26.7.1669). Voor het Hof van Utrecht compareert jonckheer ***Pieter van Duvelant, heer*** van Roon ende Pendrecht, en constitueert een jaarl. losrente ten behoeve van zijnen schoonbroeder *Willem van Dijemen,* oudste raed in denselven Hoeve, van 37 G. 10.

(24.4.1679). Joncheer *Pieter van* ***Durelandt,*** heer tot Rhoon en Pendrecht, verkoopt aan ***Franck van der Bije***, als man van ***Maritgen van Dorp,*** een losrente van 53 Carolusgulden 2½ stuiver 's jaars, waarvan de eerste rente op 24.4. 1579 vervalt.

26. 4.1679. „d'Eersaeme *Guillem* ***Verhaem,*** waert in De Spiegel binnen Rotterdam, oudt negen ende dartich jaren" verschijnt voor notaris „*Epo Seerpszn. Stoltenburch* ten huijse van de Spiegel". Getuige : „*Claes Janszn.*, cyrursijn", die evenwel teekent *Niclaes Janszn. Vergoes.* (Het huis De Spiegel stond aan de Hoogstrant, noordzijde, het tweede westwaarts van de Keijserinnesluis. Gifteboek van Schepenen van Rotterdam, 1 1.6.1562, Reg. 3, pag. 184).

30.11.1579. Joncheer ***Pieter van Duvelant***, vrijheer tot Rhoon en Pendrecht, geeft te kennen, dat ***Jacob*** *Copper*, zijn neef, hem opgedragen heeft ten profijte van *Cornelis* ***van Mierop*** 10 Gemeten lands in het Buijtenland van Rhoon, belend de weduwe van ***Charles van Nitzen.*** (Vermoedelijk heeft deze verklaring betrekking op een feit dat reeds vroeger gebeurd was, want uit eene andere akte blijkt, dat 3.8.1573 bij overlijden van „*Cornelis van Myerop* domproost ende archidiaken der Domkerke tot Uuijtrecht" verscheidene leengoederen uit zijn bezit over zijn gegaan op zijnen broeder Mr. ***Jacob van Myerop***, heer van Cabau.

6. 2.1680. Eigenaren van de „gorsen ende landen van de Hije en de Kijeff" zijn: joncheer ***Johan van Matenesse***, heere van Riviere en Opmeer, joncheer ***Abraham*** *van Almonde*, heer van Beuckelsdijck, *Claes van* ***Dam, Willem Pietersz., Jan Ysbrantsz.,*** *Jacob* ***van Diemen, Ghijsbrecht*** *van* ***Diemen,*** *Jan* ***Pietersz. de Smet, Leendert*** *Cornelis Roebol, Willem* ***van der*** *Duyn Joostensz.* als rentmeester van zijne meesters als ingeërfden van Rhoon en en Pendrecht, *Jacob van Mierop*, heer van Cabau en van 's-Gravenambacht, de erfgenamen van ***Jan Heymanszoon*** van de Ketel, ***Joost van*** *Berendrecht, Sasbout* ***van der*** *Dussen*, jonckvrouwe ***Anna van Outhuesden,*** wed. wijlen ***Aerni Coebel.***

4. 7.1680. Joncheer *Pieter* ***van Duvelant,*** vrijheere tot Rhoon ende Pendrecht, verkoopt aan ***Arent Danckertsz.van Smalevelt,*** wonende te Schiedam, een jaarlijksche losrente van 400 Carolusgulden van 40 grooten 't stuk Vlaamsch 's jaars.

4. **7.1680.** ***Jonckheer Hugho van Groenhoven,*** baljuw tot Schoonhoven; ***San Isbrantsz.*** wonende tot

Eynckhuijzen; *Willem Pietersz.*, wonende tot Hooren en de weduwe van Mr *Selfuert*, advocaat in zijn leven voor 't Hoff van Hollandt, zijn eigenaren van grond in den polder Het Buitenland van Rhoon.

23. 8.1680. De erven van den heer van Rhoon en Pendrecht verklaren een bedrag schuldig te zijn aan jonker ***Jeronimus van Roppe,*** wegens koop van land. Zij verbinden als waarborg 28 Gemeten lands, van welke er 22½ gelegen zijn in De Heuijters, belend: aan de N. zijde de Memorieheeren tot Delft in de oude kercke, en nog 5½ gemet lands, belend ten O.: *Chaerle van Nyesen.*

18. 3.1681. ***Peter van Dorp*** te Geertruidenberg schrijft aan ***Jacob van Mierop***, heer van Cabau, dat hij ten huize van zijnen oom „*Jacob van Berry*, die men oick genoempt heeft ***Van Alckemade***", zekere oude charters gevonden heeft .... enz. ***Van Dorp***'s grootvader was ***Johan van Berry***, zijn oom was Mr. ***Peter van Berry***. (Vergelijk de aanteekeningen over: de *Barry* hierboven, o.a.: 3.3.1627).

14. 7.1682. Jonker ***Gerrit van Rhoon*** geeft aan ***Willem van Langeweerden*** gift „van den huijse ende sloote van Valkesteijn met den boomgaert ende aenkleven en de ver.. .. den (niet leesbaar) dijk van Valkesteijn, soo verre de jurisdictie van Poortugael gaet, met nog ontrent 19 gemeten lant".

16. 9.1682. ***Cornelis van Schaerlaecken Ghijsbrechtszn.*** van Dordrecht verschijnt voor Schepenen van Rotterdam en transporteert aan *Hadewij* ***Hermansdochter,*** weduwe wijlen ***Adriaen Dirksz.*** *Wittert* op Delfshaven een rentebrief, sprekende op ***Pieter,*** heer van Rhoon ten profijte van ***Pieter*** *Gerritsz.* ***van*** *Schaerlaecken*, van 1.10.1641.

17. 2.1683. *Sebastiaen Nijsz. Vernel* neemt zekere 6 gemeten lands in het Buitenland van Rhoon voor 6 jaar in pacht.

4. 8.1686. Voor Schout en Schepenen tot Pendrecht verschijnt Joncheer ***Pieter van Asperen***, heer tot Vueren en draagt op aan zijne zuster jonckvrouwe *Rosynna* ***van Asperen ende Vueren,*** tegenwoerdige huysvrouwe van jonckheer *Reijnnout* ***van Breede Roede,*** een erfrente van 200 Carolusgulden 's jaars tot 20 Stuiver den Gulden.

26. 8.1686. Joncheer ***Pieter van Duvelant,*** vrijheere tot Rhoon ende Pendrecht, heeft verkocht ***aan Pieter Pietersz. van den Burch*** een jaarlijksche losrente van 60 Gulden en stelt als zekerheid 17 Morgen lands, belend: jonckheer *Maertin* van *Rithem,* enz.

12. 6.1686. ***Pieter van Duvelant***, heer van Rhoon en Pendrecht, verklaart schuldig te zijn aan ***Elisabeth Foeijten***, weduwe van ***Joost Ameliszn. Utenengh*** te Utrecht een losrente van ... enz.

31. 7.1686. ***Cornelis Qommerse.*** verkoopt aan ***Pieter Pietersz. van der Burch***, nagelaten weeskind van *Maria* ***Thielman Oem's dochter, een*** jaarlijksche losrente . . . enz. Waarborg: ***Pieter Gommertsz.***'s huis enz. in Rhoon.

13. 3.1687. De heer ***van*** Rhoon bekent schuldig te zijn aan ***Jan Dircxzn. van Aelst***, ooorencooper binnen Dordrecht, 1073 gulden .... enz.

15. 9.1689. ***Pieter*** *Sybrants*, timmerman oud omtrent 40 jaar en wonende in Roon; *Ghijsbrecht Hendrickszn.* ; ***Leendert Cornelas Roobol*** wonende in Roon, oud circa 69 jaar; ***Thonis*** *Jansz. Neck* wonende opte Hije, oud circa 34 jaar; ***Cornelis Jansrn. Pater,*** wonende in Roon, circa 36 jaar oud; „***Adriaen*** *Govertsz.* ***van Mosenbroeck,*** oud-heemraed van Oud-Beijerland, Bonaventura, die Swalue, dijkgraeff ende heemraet van Alblasserwaert ende waersman van Mijns Heeren Landt ende oock dijckgraeff van 't noortsche Somerland, oudt circa 82 jaar" attesteeren in zake het malen van een watermolen in De Koedood.

(Wordt vervolgd.)

Genealogie van het geslacht **Baerdt** of **Baarda,**

door Dr. A. L. HEERMA VAN Voss en D. D. OSINGA.

(Vervolg van XLVIII, 155.)

C XI*bis* ***Dirk Jans Baarda,*** geb. Blessum 24 Jan. 1866, overl. aldaar 2 Mei 1929. Hij huwt Sara Scheltedr. Westerdijk, geb. Goutum 26 Oct. 1868, overl. Blessum 12 Apr. 1924.

Uit dit huwelijk:

1. *Jan* ***Dirks Baarda,*** volgt C XII*quater.*
2. ***Johannes Dirks*** *Baarda*, volgt CXII*quinquies.*
3. *Schelte* ***Dirks Baarda,*** volgt C XII*sexies.*
4. ***Gerrit*** *Dirks* ***Baarda,*** geb. Blessum 10 Sept. 1886, overl. onder Deinum 28 Dec. 1900.
6. *Gerbea* ***Dirks Baarda,*** volgt C XII*septies.*
6. *Klaske Dirksdr.* ***Baarda,*** geb. Blessum 12 Sept. 1889. Zij huwt 1° Sikke Werkhoven, overl. Wynaldum 30 Sept. 1916; 2° Tjerk van Dijk; e.l. Sexbierum 1930.
7. ***Evert*** *Dirks* ***Baarda,*** geb. 'Blessum 21 Jan. 1896. Hij huwt Tjitske de Graaf, geb. Marssum 29 Jan. 1897; e.l. Blessum 1930.

En: ***drie dochtertjes,*** jong overleden.

C XI*ter.* ***Gerlof*** *Sybes* ***Baarda,*** geb. Menaldum 13 Mei 1838, overl. 29 Dec. 1896. Hij huwt Leeuwarden 21 Juni 1860 Simkje Hoekstra, geb. Jelsum 6 Sept. 1839, overl. Huizum 18 Mei 1927, dr. v. Jan Cornelisz. Hoekstra en Jantje Piersdr. Lettinga; e.l. Jelsum.

Uit dit huwelijk:

1. ***Jantje Qerlofsdr.*** *Baarda*, geb. Jelsum 19 Juni 1861. Zij huwt Geert Deinema, zn. v. Gerrit Geerts Deinema en Betje Wieringa, e.l. Kloosterlidlum 1922, Huizum 1930.
2. ***Antje Qerlofsdr. Baarda,*** geb. Jelsum 30 Juli 1864. Zij huwt 17 Mei 1884 Doede Kalma, kaashandelaar te Britsum, geb. aldaar 17 NOV. 1860, overl. Leeuwarden 31 Mrt. 1910, zn. v. Karsjen Jacobs Kalma en Trijntje Doededr. Binnema.
3. Sybe *Gerlofs* ***Baarda,*** volgt C XII*octies.*

C XI*quater*. ***Louwrens Sybes Baarda,*** geb. Meoaldum 26 Sept. 1846, overl. Leeuwarden 14 Juli 1881. Hij huwt 19 Oct. 1878 Jitske Adr. Bergstra, wed. van Louwrens Olivier, geb. Leeuwarden 21 Jan. 1848, overl. aldaar 29 Mrt. 1911; e.l. Jelsum.
Uit dit huwelijk:
Antje Louwrensdr. Baarda, geb Leeuwarden 13 Juli 1879, overl. Amsterdam 27 Nov. 1918.
Zij huwt Leeuwarden 3 Juli 1906 Aldrik Wiemers Bekker, geb. 16 Febr. 1879, koopman te Leeuwarden 1930.

C XII. ***Jan*** *Gerrits* ***Baarda,*** geb. Blessum 9 Febr. 1878, veehandelaar aldaar 1930. Hij huwt Jantje Andriesdr. Eoopmans, geb. L. Vrouwenparochie 26 Nov. 1878.
Uit dit huwelijk:
Gerrit Jans Baarda, volgt C XIII.

C XII*bis*. *Klaas Gerrit* ***Baarda,*** geb. Blessum 36 Apr. 1886. Hij huwt Trijntje Hettedr. van der Meer; geb. Akkrum 23 Juli 1888; e.l. Blessum 1930.
Uit dit huwelijk:
1. *Gerrit Klazes* ***Baardn,*** geb. Blessum 25 Jan. 1915,
2. *Sjoukje Klazedr*. ***Baarda,*** geb. Blessum 16 Oct. 1917.

C XII*ter*. *Jan Douwe* ***Baarda*** *Gz*., geb. Blessum 26 Jan. 1889. Hij huwt Jetske Jansdr. Jellema, geb. Deinum 2 Mrt. 1893; e.l. Blessum 1930.
Uit dit huwelijk:
1. ***Gerrit*** *J.Dz. Baarda,* geb. Blessum 23 Jan. 1919.
2. *Froukje J.Ddr. Baarda*, geb. Blessum 4 Juni 1921.

C XII*quater*. *Jan Dirks* ***Baarda,*** geb. Blessum 16 Mrt 1881. Hij huwt Willemke Piersdr. Bruining, geb. Jelsum 1 Oct. 1878; e.l. aldaar 1930.
Uit dit huwelijk :
Kinderen.

C XII*quinquies*. ***Johannes*** *Dirks* ***Baarda,*** geb. Blessum 8 Juni 1882. Hij huwt Sjoukje Alberda, geb. Rauwerd, overl. Deersum 22 Juni 1926. Hij onder Wommels 1930.
Uit dit huwelijk:
Kinderen.

C XII*sexies*. ***Schelle*** *Dirks* ***Baarda,*** geb. Blessum 1 Febr. 1884. Hij huwt Jeltje Salverda, geb. Huins; e.l. Deinum 1930.
Uit dit huwelijk:
Kinderen.

C XII*septies*. ***Gerben*** *Dirks* ***Baarda,*** geb. Blessum 10 Jan. 1887. Hij huwt Martha Johannesdr. Weyer, geb. Hylaard; e.l. Winsum 1930.
Uit dit huwelijk:
Kinderen.

C XII*octies*. *Sybe Gerlofs* ***Baarda,*** geb. Jelsum 21 Apr. 1866, overl. Ferwerd 16 Apr. 1922. Hij huwt Ferwerderadeei 11 Mei 1895 Jantje Hoogland, dr. v. Jan Pieters Hoogland en Jantje Baukedr. Roorda, geb. Ferwerd 23 Dec. 1872, e.l. Britsum, Zuichem, Jelsum, Ferwerd.
Uit dit huwelijk:

Gerlof *Sybes Baarda,* volgt C XIII*bis*.

C XIII.[32]) ***Gerrit Jans Baarda,*** geb. Blessum S Apr. 1903, onderwijzer te Groningen 1930. Hij huwt Cathrien Margaretha Baas, geb. Groningen (?) 6 Jan. 1903.
Uit dit huwelijk:
Jan Hendrik Baarda *Gz*, geb. Groningen 6 Nov. 1928.

C XIII*bis*. *Gerlof Sybes* ***Baarda,*** geb. Zuichem 28 Apr. 1898, arts te Wolvega 1930. Hij huwt Ferwerderadeel 1 Sept. 1927 Johanna Jippes, dr. v. Douwe Jans Jippes en Hiltje Jippes, geb. Marrum 16 Sept. 1897.
Uit dit huwelijk:
Sybe Gerlofs ***Baarda,*** geb. Wolvega 28 Jan. 1930.

Aanhangsel.

De volgende personen behooren wellicht in mannelijke of vrouwelijke lijn tot het behandelde geslacht: voor geen hunner kan echter tot dusverre het verband worden aangetoond.

Symen Sielcs Baardn, wagenmaker te Tjummarum, later kastelein te Berlikum. Hij huwt 1° Fockje Jansdr., e.l. Tjummarum 1766, Berlikum 1766, 1760; 2° (ondertr. Franeker 18 Nov. 1764) Saapkje van Haezenhoek, wed. Gerardus de Valk, e.l. Berlikum 1768.

Zoon *:* ***Siek*** *Symens Baarda*, ged. Tjummarnm 23 Apr. 1753, kastelein te Ferwerd 1780, te Berlikum 1790, 1795, overl. aldaar 23 Aug. 1804. Hij huwt Ferwerd 7 Juni 1778 Trijntje de Haan, van Dronrijp, overl. Berlikum 31 Dec. 1806.

Zoon o a. : ***Johannes*** *Sieks* ***Baarda,*** geb./ged. Berlikum 11 Mei/12 Juni 1785, overl. Semarang 14 Nov. 1826. Hij huwt Weidum 19 Mei 1806 Aukje Dirksdr. Stellingwerf, overl. Huins 24 Febr. 1830, 46 jaar oud.

Zoon o.a.: ***Dirk Johzn. Baarda,*** geb. Leeuwarden 18 Sept. 1807, eigenaar van Hotel de Phoenix te Leeuwarden. Hij huwt aldaar 13 Jan. 1836 Anna van der Feen.

Zoon: ***Johannes*** *Dirks* ***Baarda,*** geb. Leeuwarden 26 Oct. 1836, overl. aldaar 23 Juni 1903, onderwijzer te Metslawier en Dantumawoude, Friesch schrijver.[33])

Een zoon van Haring Harckes Baerdt (C VII*sexies* 1) zou kunnen zijn: *Steffen Harings* ***Baarda,*** wever te Harlingen, gehuwd met Tjettie Pietersdr., van wiens zoon ***Haring*** *Steffens* ***Baarda,*** gehuwd Harlingen 9 Nov. 1790 met Helena Akkringa, nakomelingen te Harlingen voorkomen in de 19e eeuw.

(Slot volgt.)

---

[32]) Abusievelijk wordt in de Inleiding (kolom 35, regel 2 v. o.), alwaar sprake is van *Gerlof Sybes Baarda,* arts te Wolvega, naar dit nummer verwezen. Men leze aldaar: CXIIIbis.

[33]) Tot dezen tak behoort wellicht: ***Petrus Johannes-. van*** Baarda, gehuwd met Anna Elizabeth Meyes, wier dochter ***Anna Elizabeth aan Baarda,*** geb. Batavia 10 Oct. 1889, 27 Oct. 1917 huwde met Cornelis Lodewijk Moll, geb. 28 April 1883, blijkens Ned. Patr. 1919, gen. Moll, pag. 280.

KORTE MEDEDEELINGEN.

Van Hangest d'Yvoy.

(XLVIII, 43-49, **138-147**).

De aanstelling van *Nicolaes Gillisz* als sergeant-majoor op het Fort Hollandia luidt als volgt:

Is ***Niclaes*** *Gillis*, sergiant van de compaignie van den Heere van Villiers, gestelt tot sergiant-majoor van 't nijeuwe Fort aan de noortsijde van de Clundert, Ende is hem gegeven de navolgende commissie:

De Gecommitteerde Raden van de Staten van Hollant ende West vriaslant noodich vindende, dat het nijeuwe fort aan de noortsijde van de Clundert twelk nu volmaeckt ende in behoirlicke defensie gebracht is, werde versien met een majoor ende wachtmeester, Zijnde een trou ende wacker man, hebben op 't goed rapport hare E: Mo: gedaen van den persoon van ***Niclaes*** *Gillis*, sargiant van de compaignie van den Heere van Villiers, vertrouwende zijne bequaemheijt en ervarentheijt, denselven ***Niclnes*** *Gillis* onthouden, gestelt ende gecommitteert, onthouden, stellen ende committeeren mits desa tot Majoor ende Wachtmeester over den voorsz forte, Gevende hem volcomen last en autoriteijt, omme het wachtwoort van den commandeur van de Clundert voorn. te haelen en tselve te geven aan de wachten vau den voorn. forte, volgende d'ordre, die hem daerthoe van den voorn. Commandeur zal werden gegeven, te borgen, dat de wachten behoirlick werden gehouden, d' selve te visiteren ende des snachts scherpe ronde te doen, ende alle misbruijcken daarinne vallende den voorn. Commandeur aen te geven, opdat die naer behoiren geremedieert mogen werden, met de officieren en soldaten van den voorn. forte goede correspondentie te houden, Ende naer sijn uiterste vermogen te bevorderen alle 't gene tot onderhoudinge van goede wacht ende bewaringe van den voorn. forte van noode sal wesen, goede opsicht te hebben opte fortificatiën, vivres, artillerie ende amonitie van oorloge, in den voorn. forte in voorraet wesende, die hem onder behoirlicken inventaris sullen werden overgelevert, d'selve wel te bewaren ende gaede te slaen, Ende met ordre en last naer gewoonte uut te leveren, daervan goet register ende notitie te houden, Ende haere E: Mo: te adverteren, wat reparatiën, verbeteringe als anderszins aen den voorn. forte sullen dienen gedaen te werden, ende van zijne administratie jaerlicx te doen behoirlicke reeckening, bewijs en reliqua, Ende voorts alles te doen, dat een goet majoor ende wachtmeester schuldich is en behoirt te doen, Ende dit op een tractement van vijffen twintich ponden te 40 grooten 't pond ten 32 dagen, Waerop ende van hem in desen te dragen ende getrouwelicken te quijten als het behoirt, den voorn. *Niclaes Gillis* gehouden wert in handen van hare E: Mo: den behoorl. eet te doen, Ende desz ter finantie geregistreert zijnde, last een ijder, die desz soude mogen aengaen, denselven ***Niclaes*** *Gillis* voor maijoor ende wachtmeester als boven te kennen ende te respecteren naar behooren.

Gedaen in den Hage onder 't cleijnne segel den 18. Meije 1629.

Uit het vorenstaande blijkt voldoende, dat *Niclaes Gillisz.* officier werd en dat het onjuist is hem daarna te betitelen als sergeant; zijne betrekking van sergeant-majoor of wachtmeester zou naar mijn gevoelen later zijn aangeduid als plaatselijke-commandant (in klein verband) of plaatselijke-adjudant. Eene aanduiding als fortwachter (zonder meer) is naar mijne meening verkleineerend.

Eene aanvulling moge zijn, dat den 6 Nov. 1628 te Willemstad gedoopt werd : *Beatris*, d[r] van *Nicolas Gillisz* en *Geertgen Tielman*. Testes : Pieter Molckman, Hans van Calenberg en Digctgen Ariaans.

Ten slotte acht ik het niet onmogelijk, dat in de akte van 6 Oct. 1636, waaruit blijkt, dat Nicolaas Gillisz. van Joris overleden was, dit ***van Joris*** eene foute schrijfwijze voor *van* ***Ivois*** is [1]).

J. C. KIST.

Betreffende de familie *van* ***Nangest*** *d'Yvoy* kan ik nog het navolgende mededeelen.

„De Erfgenamen van Tanneken Adriaens Eyr. contra *Dirck* ***Thielemans van Qlabeecq,*** als borge voor *Geertruijt* ***Thielemans*** syn gewesene suster zalr. gede.

Van Troijen voor de Eyr[s] concludt. als dat de gede. qte. qa. sal werden gecondt. aen deselve op te leggen ende te betaelen de resteerende penningen van seeckere obligatie met alle onbetaelde renten van dien van dato den achsten Juni 1638 in Juditio", etc. (Rechterl. Arch. Asperen, deel 1283, 18 Nov. 1664).

Anna *Yvoix*, zeer waarschijnlijk een dochter van Claes *Gillesz*, komt Juni 1666 te Asperen met attestatie van Willemstad.

Blijkens een acte, die ik hieronder eveneens slechts gedeeltelijk laat volgen, hield ze eeu naaischooltje.

„*Anna Ivoix* Eijssersse contra Jan Truerniet gede. Nieukerck voor d'eyssersse, met de selve present seijt, dat den gedaechde ofte desselfs huijsvrouw aen d'eysserse sijn dochter met naemen Nargrietien Jans heeft bestelt te Leeren naeijen voor den tijt van drie maenden, voor de somme van twee gulden, ende alsoo de voorsz. sijne dochter is gecomen op den 28 Meij lestleden ende wederom gegeven op den 7[en] September daeraen volgende, volgens d'aenteijckeninge alhier exhibeerende, concludt. dat den gede. sal werden gecondt. pro rato den tijt deselve somme op te leghen ende te betaelen", etc. (Rechterl. Aroh. Asperen deel 1288, 11 Juli 1667).

W. A. VAN RIJN.

Van Naamen.

(XLVIII, 26, 118-120.)

De interessante bijdrage van Nr. van Schilfgaarde over de eerste generaties van het geslacht *van Naamen* in N.L. XLVIII, kol. 118/20 deed mij een hernieuwd onderzoek instellen op het Gem. Archief te Amsterdam.

Dit onderzoek bracht evenwel geen licht omtrent de plaats van herkomst van het geslacht: het huwelijk van ***Bastiaan*** *van Namen* en *Grietje* ***de Bruyn*** was te Amsterdam (vóór 1701) niet te vinden.

Wel treft men aldaar dd. 27 Febr. 1728 aan de

[1]) **Met deze laatste conclusie van den geachten inzender zal een ieder zeker gaarne instemmen. Wij zouden hier zelfs iederen twijfel willen buitensluiten. Red.**

ondertrouwacte van ***Johannes van Namen*** en ***Rebecka Warnars*** (D. T. B. 667, f°. 100):

C. a. ***v.*** *Johannes van Naamen*, van Bueren, oud 24 jaar, in de Taksteeg, sijn vader Bastiaan van Naamen tot Bueren, & ***Rebecka Warnarts***, van A(msterdam), oud 33 jaar, op de Lijdsestraat, ouders doot, geass(isteer)t met haar oom Coenraet Zegers enz.; (w.g.) Johannes van Namen, Rebecka Warnars.

Johannes van Namen werd dd. 24 Aug. 1731 poorter te Amsterdam; zijn poorteracte luidt: ***Johannes van Namen,*** van Buuren, winkelier, getr. ***Alida Schutstal,*** laast wed. van *Arnoldus Voltelen*, in sijn leven makelaar en poorter.

Zooals thans bekend is, hertrouwde Johannes van Namen na den dood van Rebecka Warnars eerst (1730) met Alida Schutstal, daarna (1734/35) met Geertruyd Pietersdr. Laeck, overl. in 1736. Te Amsterdam was echter nog de inteekening van een vierde huwelijk van Johannes van Namen te vinden dd. 2 Dec. 1740 (D.T.B. 648, f". 27):

C. a. v. Dese persoonen sijn alhier op d'acte van W. Bachiene Predikant tot Kuylen burgh ingetekent ***Johannes*** *van Namen* wed(uwnaa)r van ***Geertruy*** *Lak* (Luk?) woont tot Buren & ***Christina*** *van Vastrik* J.d. van Est, woont tot Kuylenburg; (i.m.) Buuren, Kuijlenburg, Acte verleent den 26 December 1740 om tot Kuijlenburg te trouwen.

De mogelijkheid is groot, dat Johannes van Namen na zijn vierde huwelijk zich te Kuilenburg metterwoon heeft gevestigd.

De ondertrouw-acte van *Geertuy* ***Jacoba*** *van* ***Namen dd. 24*** Aug. 1730 was eveneens te Amsterdam te vinden (D. T. B. 671, f°. 19):

C. a. v. ***Anthony*** *Mulder*, van Bremen, oud 26 jaar, woont aan de Bootermarkt, ouders doot, geass(isteer)t met Metje Opmans, & Geertruy *van* ***Namen,*** van Buren, oud 24 jaar, woont als voorn, haar vader Bastiaan van Namen tot Buren enz.; (i.m.) sij vaders consent goed ingebr., acte verleent den 27 Sept. 1730 om tot Buren te trouwen; (w.g.) Anttony Miiller, Geertruy Jacoba van Namen.

Wellicht vindt Mr. van Schilfgaarde nog aanleiding om de doopacten der 13 kinderen van ***Antoni van Namen*** en *Aelken* ***de Haes*** te publiceeren. Het is nl. best mogelijk, dat van hen nog nakomelingen in leven zijn.. Mr. A. van Namen, advocaat en procureur te Rotterdam, had de vriendelijkheid mij mede te deelen, dat zijn familie hetzelfde wapen voert, als dat van de in manlijke lijn uitgestorven familie *van Naamen*, slechts met dit verschil, dat de punten der gekruiste pijlen naar beneden zijn gericht (bij van Naamen naar boven;. Genoemde advocaat heeft nimmer andere familieleden gekend, dan te Zwijndrecht, waar zij het land- en tuinbouwbedrijf uitoefenden. Hij herinnerde zich echter, dat zijn vader vroeger eens met een Antwerpschen notaris over den oorsprong van het geslacht Van Namen had gecorrespondeerd, waarbij gebleken was, dat deze familie uit België afkomstig was.

Volledigheidshalve volgen hier nog de kinderen van ***Alida Schutstal*** uit haar eerste huwelijk met den makelaar ***Arnoldus*** *Voltelen* ***(deze*** waren dus halfbroeders en

-zusters van Mr. ***Johannes Bastianus*** *van Naamen*, Heer van Scherpenzeel en de beide Eemnessen en verkochten blijkbaar in 1735 het huis in de Rode Helstraat te Buren aan Johannes van Namen en diens derde vrouw Geertruy Pietersdr. Laeck, zie kol. 119 onderaan):

1. Jan *Coenraad Voltelen*, geb. te Amsterdam 19 Mei, ged. aldaar Nieuwe Kerk 22 Mei 1720 (getuigen Coenraad Schuur en Catrina Vonk), apotheker te Amsterdam (van hem komt een gedicht voor getiteld „Lauwer-krans gevlogten ter eere van den zeer geleerden Heer, de Heer Joann. Dan. Schlichting, med. en chir. doctor" vóór in diens „Traumatologia nov. antiqua ofte vernieuwde wondheel-kunst, Antwerpen 1775), overl. ald. 1763, tr. ald. 15 Mei 1747 (ondertr. 24 April) ***Johanna van*** *Tertolen*, geb. Amsterdam 7 Oct. 1722, overl. tusschen 1752 en 1776. Uit dit huwelijk:

a. *Alida* ***Josina,*** ged. Amsterdam Zuiderkerk 6 Nov. 1748; b. *Jacob Arnoldus*, ***ged.*** id. 27 Mei 1750, overl. na 26 Sept. 1776; c. ***Johanna Alida, ged.*** Amsterdam Nieuwe Kerk 12 Mrt 1762, begr. ald. Walen Kerk 12 Nov. 1781, ondertr. ald. 26 Sept. 1776 ***Jan Steven*** *Tartara*, geb. Amsterdam c. 1741, overl. na 1781.

2. *Arnoldus Voltelen*, geb. Amsterdam 22 April, ged. ald. Westerkerk 26 April 1722 (getuigen François Lebleu en Maria Clermont), ondertr. Amsterdam 10 Sept. 1762 ***Elisabeth Kraak,*** geb. Amsterdam c. 1723, dochter van Gerrit Kraak en Johanna Seruijs. Geen kinderen.

3. *Adrianus Voltelen*, geb. Amsterdam 19 Dec., ged. ald. Nieuwe Kerk 22 Dec. 1723 (getuigen Jan Capitijn en Anna Lebleu), overleden ald. 1 Aug. 1774 (zie Reg. Collaterale Successie n°. 42, f°. 957, Gem. Archief Amsterdam), begr. ald. Nieuwe Zijds Kapel 6 Aug. d.a.v., koopt een huis aan de Lastage over de Oude Londensche Kay (Kwijtscheldingen N 6 f". 342, 1 b f°. 328, 0 b f°. 322), ondertr. Amsterdam 23 Nov. 1766 *Moria* ***Hoogland,*** geb. Amsterdam c. 1731. Geen kinderen.

4. *Susanna* ***Elisabeth*** *Voltelen*, geb. Amsterdam 28 Febr., ged. ald. Westerkerk 9 Mrt. 1726 (getuigen Johanna Elisabet Schutstal en Albertus Voltelen).

WIJNMAN.

Ons geacht medelid Mr. A. P. van Scbilfgaarde vergist zich, wanneer hij de aansluiting zoekt te Amsterdam, hij zal te Leerdam moeten zoeken, waar een uitgebreid rechterlijk archief wel uitkomst zal geven:

Huwelijksregister Leerdam :

1692 1-19 October *Gijsbert* ***Antonisz.*** *van Namen* ***j.*** m., ***Mayken*** *Dirksen Rich*, j.d. beiden Leerdam.

1694 19-21 Oct. attest. Rotterdam *Aart* ***Antonius*** *van Namen* j. g. Leerdam, *Heiltje* ***Jans*** *Hoele* j.d. van Curasseule ?

1698 5-30 October Zondag getr. *Bastiaan* ***Antonius v.*** *Namen, Grietje* ***de*** *Bruin.*

1702 4-22 Oct. *Hermanus* ***van*** *Namen, Maria van* ***Campen.***

1704 12 April 7 Mei ***Lammert*** *van* ***Namen,*** *Wyntje Verduin* van Asperen.

1694 6-27 Mei *Jasper Antonius van* ***Namen*** j.m. Leerdam, *Antonette Hendriks* ***Tillaerd*** j.d. Gorkum.

1708 18 Mei, 10 Juni, getr. op attestatie van Wageningen ***Pieter*** *Servaes* ***Lamory*** j.m. Wageningen, *Jannetje Tillers*, wed. ***v.*** *Jasper* ***v.*** *Namen;* enz. enz. o. a.

1731 28 Nov. getr. 23 Dec. drie de *Haas* jm. Aalst, *Judith v. Namen.*

Gedoopt: 1699 17 Sept. Vrijdag *Antony.* V. *Bastiaan Antonysz. v. Namen.* M. *Grietje de Bruin.*

Verder gedoopt Leerdam :

24 April 1669 *Antony Jaspers*, *Haelty Aerts*: *Lysbeth.*

5 Maart 1662 *Antony* de hoemaker, *Heiltge*: *Jasper.*

Febr. 1669 *Antony* de hoeymaker: *Aart.*

29 Nov. 1670 Antony Jaspers, *Heiltje: Basliaan.*

J. D. JORDAAN.

De zegels der Graven van -Holland op het einde der dertiende eeuw (XLVIII, 138).

Dr G. J. Boekenoogen had de welwillendheid er mijne aandacht op te vestigen, dat reeds J. ter Gouw in zijne Studiën over Wapen- en Zegelkunde over de zegels van Jan I en Jan van Henegouwen heeft geschreven, hetgeen mij was ontgaan. Ik veroorloof mij daarom thans alsnog te verwijzen naar blz. 179-183 van ter Gouw's genoemd werkje. Op de daar voorkomende beschouwingen meen ik echter, dat het na mijne jongste publicatie niet meer noodig is in te gaan.

Bovendien heeft Dr Boekenoogen mij gemeld, dat, het door Jan II in 1299 gebezigde grootzegel reeds veel vroeger door hem werd gebruikt en wel als Graaf van Henegouwen. Hiernaar hoop ik een nader onderzoek in te stellen en het resultaat daarvan mede te deelen.

W. A. B.

De **herkomst der familie Rutgers.** (XLVII, 99). T. a. p. geeft Mr. H. F. Wijnman de beide ondertrouwacten van den als stamvader in Nederl. Patriciaat 1923 genoemden *Jan Rutgers.* In heide acten wordt, als 's mans geboorteplaats Lim burg opgegeven. Mr. Wijnman zegt in zijn naschrift (kol. 100) dat het geslacht „dus *blijkbaar* afkomstig is uit het stadje Limburg in Duitschland". Is ZEd's gevolgtrekking wel juist? Zou hier de Belgische plaats Limburg (prov. Luik) niet eerder in aanmerking komen? Dit, stadje toch ligt aan de Vesdre, een zijrivier van de *Baas.* Jan Rutgers staat in 1667 (le ondertrouwacte) te boek als „*varensgesel*", bij zijn overlijden (1721) was hij „*schuitvoerder*"; zijn tweede vrouw was geboortig van de Graaf (= Grave), gelegen aan de *Maas.* Limburg, in Duitschland, ligt aan de Lahn, dus veel zuidelijker en verder „uit de buurt".

v. E.

Bijdragen tot de genealogie Maris. Het artikel in Ned. Leeuw 1929, kol 326 vlg. kan nog als volgt worden aangevuld :

I. *Jan Maris Jooszn* [1]), gegoed onder Basel, compareert aldaar herhaaldelijk tusschen 1570—1578 [2]), was gehuwd met Cornelie *Corthals Christiaansdr.* [3]), en † 1679. [4])

[1]) Staatsarchief Gent, Basel no. 138 fo 110. 2o.

[2]) Basel no. 138 fo 85. 2o, fo 9'7. vo, fo 125. vo, fo 137. vo, fo 143. 2o; no. 138 II fo IVo, fo 13 vo, fo 48 vo; de scheidingsakte in no. 24 fo 13 betreft niet hem.

[3]) Basel no. 138 fo 43 vo, 14 October 1570, verdeeling tusschen d'erfgenamen van wijlen *Christiaen Corthals* zaliger: *Josyna Corthals* uxor *Joes Rottiers*, *Cateline Corthals* uxor *Adriaen Houman* en *Cornelie Corthals* uxor *Jan Maris.*

[4]) Basel no. 138 II fo 85 2o; *Pieter Maris* en *Joes Rottier* gedaecht om voogd te zijn van de kinderen Jan *Maris* 9-7-1579; no. 139 fo 13. 2o: het sterfhuis *Jan Maris* verweerder contra.. ..16 April 1580.

V en VI. Uit, de aldaar vermelde echtparen werden alleen vermeld de zoons, die nakomelingschap gehad hebben.

V 2e. Deze tak stierf ait in 1803 met *Jan Huibertse Maris*, ged. Fijnaart 2 1-10-1731, † Willemstad 9-3-1803, burgemeester, schepen en gezworene van Heiningen, ouderling te Willemstad, tr. 1o *Maria* Burgers, ondertr. Fijnaart 2-12-1757; tr. 2o Willemstad 24-8-1764 *Willemtje Maris* (dochter van VI), ged. Fijnaart 18-11-1746, † 18-7-1809.

V 3e. *Willem Maris was* o.m. in 1760 burgemeester van Fijnaart.

J. C. MARIS.

Van den Bergh van Lexmond. (XLVIII, 21/22, 62/63). De koopman *Paulus van den Bergh* overleed in het jaar 1631. Dit blijkt uit de huwelijks-inteekenakte van zijn weduwe, te vinden in het Amsterdamsche Kerk-Huw. Int. Reg. no. 664, fo. 13 (dd. 1 Febr. 1637):

Compareerden als vooren *Aernoult Platen,* van Deventer, out 30 jaer, geen ouders hebben(de), woon(end8) tot Deventer, geass(isteer)t met Albert Platen sijn broeder, en(de) *Johanna Logier,* van Breda, wed(uw)e van *Pouwels vanden Berge,* woon(ende) inde Verwerije, v(er)clarende 6 jaer wed(uw)e te sijn geweest, geass(isteer)t met haer suster Sara Losier (sic) enz. (i.m.) .... De geboden sijn tot, Deventer sonder v(er)hinderinge gegaen (w.g.) Arnolt Plate, Johanna Logier.

De huwelijks-inteekenacte van Paulus van den Bergh was te Amsterdam niet te vinden. Wellicht brengt het Archief te Breda meer licht over zijn afkomst.

WIJNMAN.

Beijerman 1. *Jacob Jacobsz. Beijerman,* geb. Rotterdam, varende man, overl. Rotterdam (aang. weeskamer 30 Dec. 1640), tr. Rotterdam 10 Mei 1616 *Janneken Simonsdr.*, geb. Rotterdam. Zij comp. 24 Mei 1662 voor nots. Jacob Duijfhuijsen Jr.

II. *Pieter Beijerman*, geb. Rotterdam omstreeks 1634, ondertr. Amsterdam 29 Juli 1666 *Catharina van Paenderen,* geb. omstreeks 1636, dr. van *Willem van Paenderen.* (= I van Ned. Patr. 1926).

W. A. VAN RIJN.

Costerman. Ondertr. Dordrecht 18 Nov. 1636:

Cornelis Costerman, wijncuijper, J. M. van Dordrecht, woonende tot Amsterdam, *Hester de Hoeiouw Jacobsdr.* woont in de Wijnstaet bij de Wijnbrugge.

Zijn ouders waren zeer waarschijnlijk *Gerard Cornelisz. Costerman en Catharina Walen*, uit wie te Dordrecht 6 kinderen gedoopt werden. Van 2 dezer kinderen werd verzuimd hun naam in te vullen en daaronder kan dien van *Cornelis* zijn.

Zijn vader huwde waarschijnlijk voor de 2e maal te Dordrecht 4 Aug. 1624. In de huwelijksacte wordt, hij dan vermeld als : „*Geraerd Costermans*, Biersteeker van Bredae, weduwer, woont in Willem Os straetgen." Vgl. Ned. Patr. 1926.

W. A. VAN RIJN.

Hoogvliet. Gehuwd Rotterdam 23 Apr. 1645: *Daniel Jansz. van Hoogenvliet* J. M. van Delft,

woonende in de Raamstraat en *Jacomijntje Joosten Rotshoeck* J.dr. van Rotterdam, woonende op de Vischersdijck. Vgl. Ned. Patr. 1911.

W. A. VAN RIJN.

De Joncheere. Gehuwd Nijmegen 17 Jan. 1698:
Hans de Jonckher van Gendt, fendrich onder de compagoy van Capitein Brandt,
Christina van Elsen Jongedochter van Niemegen. Gehuwd Utrecht (Geertekerk) 16 Dea. 1628:
Mr. *Jan* de *Jonckheer* advocuet voor den Hove van Utrecht j. g. van Nimmegen, woonende an de Bollemaeckersstraet, Joffr. *Elijsabeth van Mijnden* j.d. van Utrecht, woonende op de Runnebaen. Vgl. Ned. Patr. 1914.

W. A. VAN RIJN.

Van Meerten. 1. *Lambert Evertsz. van Meerten*, geb. Gorinchem, grutter, impostmeester van den impost op de grutten, schepen van Gorinchem, burgerkapitein, overl. na 13 Sept. 1666, tr. 1° Gorinchem 6 Oct. 1639 *Maria Huijbertsdr. Trebellius*, geb. Gorinchem.
11. *Huijbert van Meerten*, gud. Gorinchem 29 Juni 1640, leerkooper, leerbereider, overl. vóór 26 Sept. 1684, tr. Gorinchem 6 Mei 1664 *Era Brouwer*. ged. Gorinchem 13 Nov. 1644, comp. als wed. 26 Sept. 1684 voor nots. Joh. Brouwer te Gorinchem, dr. van *Jan Huijbertsz. en Aeltien Ariaensdr.* (= 1 van Ned. Patr. 1914).
Onderzoek te Gorinchem zal ongetwijfeld nog oudere generatiën aan het licht brengen.

W. A. VAN RIJN.

Pické. 1. *Jan Piket*, tr. *Prone Gruson.*
II. *Charles Pické*, ged. Sluis 29 Apr. 1648, „koornmolenaar op de standertkoormolen genaamt de Stier, staande benevens den breeden wegh buijten de Spuijpoort", compt. 19 Febr. 1701 voor nots. Pieter van Son te Dordrecht als „deken van de koornmolenaars, oud omtrent 68 jaar", test. 26 Apr. 1714 voor denzelfden notaris, tr. Dordrecht 2 Sept. 1675 *Lijntje Leendertsdr.*, geb. Dordrecht..
111. *Leendert Pické*, ged. Dordrecht 19 Mrt. 1679, molenaar op de molen van zijn vader. (= 1 van Ned. Patr. 1914).

W. A. VAN RIJN.

Van Styrum. Gehuwd Nijmegen 1 Apr. 1606:
Gerrit van Stijrum, Ruijter onder sijn Gnade van Hohenloe, *Judith Hermans van Emmerijck*, wed. wijlen *Klijn van Sonsbeck*. Test. Hensken van Nimegen, Gertgen van Ratingen.
Is deze *Gerrit van Styrum* de stamvader van het later geadelde geslacht van dien naam ? Vgl. Ned. Adelsboek 1917. Zijn vrouw heet bij den doop van een kind *Claesken* te Nijmegen 11 Febr. 1616 *Judith Loefs*.

W. A. VAN RIJN.

VRAGEN EN ANTWOORDEN.

Colff (van der)-van Breugel. Wie kan aanvullen of verbeteren de navolgende zestien kwartieren van *Herman van der Colff*, geb. Woudrichem 289.1739, † Emmichoven 7.2.1820, Heer van Giessen, burgem^{r} van Woudrichem (1762), baljuw en dijkgraaf (1793) van het Land van Altena, tr. Arkel 26.10.1763 Joh*. Albertina Lieshout.

Ouders: Willem Aartszn. *v. d. Colff*, geb. Woudrichem 7.2.1708, † aldaar 1.8.1763. burgem^{r} van Woudrichem, hoogdijkheemraad Nieuw Land "van Altena, tr. Woudrichem . ..10.1734 Cornelia Maria *van Breugel*, *geb.* den Bosch 15.12.1714, † Woudrichem 25.4.1748.
Grootouders: Aart Adriaanszn. *v. d. Colff*, ged. Woudrichem 26.7.1666, † aldaar 6.4.1743, burgemeester dier stad en hoogdijkheemraad Land van Altena, tr. 8.4.1697 Aletta Willemse *de Vroe*, ged. Woudrichem 21.10.1674, † aldaar 31.12.1729.
Mr. Herman van *Breugel*, geb.. .., † den Bosch 12.3.174 1, burgem^{r} (1693-96) van den Bosch, tr. ... Jeanette *van der Graeff*, geb. ..., † ...
Overgrootouders: Adriaen Anthonyszn. v. *d. Colff*, ged. Woudrichem 1.7.1643, † aldaar 1.8 1704, burgem^{r} enz. te Woudrichem, tr. Woudrichem 5.1.1664 Adriaantje Aartsdr. *van de Graeff*, ged. Bleskensgraaf 1.1.1629, † Woudrichem 1.3.. ..
Willem *de Vroe*, ged. Woudrichem 26 2.1649, † aldaar 9.8.1713, burgem^{r}. dier stad en hoogdijkheemrasd Oudland van Altena, tr. Werkendam 6.5.1674 Catharina *van Swneneveldt*, geb. ..., † Woudrichem 2.6.1723.
Mr. Hendrik *van Breugel*, ged. 's-Bosch 15.7.1637, †'s Bosch 29.1.1703, pensionaris, raad aldaar, tr. 's Bosch 29.11.1667 Maria *Küchlinus*, ged. Oss ... 16. ., †'s Bosch 23.2.1679.
Johan *van der Graeff*, ged. ..., † ..., postm^{r} te den Bosch ± 1680, tr. ... Henrica *van Nertingen*, geb. ... 1612?, † St. Michielsgestel 3.1.1699.
Betovergrootouders: Anthony Ariens *v. d. Colff*, ged.. .., † ..., schepen der stede Woudrichem, tr. ... Goltje *Corsten*, ged. ..., † ...
Aert Corneliszn. *van der Graeff*, ged. ..., † Bleskensgraaf 26.11.1652, schout aldaar en waterheemraad van Nederwaert, tr. ...?
Jan Gillisse *de Vroe*, ged. Woudrichem, † aldaar 1663, burgerkapitein aldaar, tr. aldaar 28.3.1638 Jenneke Stevens *Criellaart*, ged. ..., † ....
Wiggert *Swaeneveldt*, ged. ..., † ..., tr. ... Aaltje Huigensdr. *Hasselaar*, ged. ..., † ....
Gerard Tielemans *van Breugel*, ged. 's Bosch .6.1595, †'s Bosch 24.1.1670, raad en presid. schepen aldaar, tr. 's Bosch ..1.1624 Josina *van Casteren*, ged. 's Bosch 16.9.1602, † ... 1680.
Prof. ds. Jacobus *Küchlinus*, geb. 1619 te Leiden, † ..., predikant en hoogleeraar, tr. .. jonkvr. Litmoet Margareta *van Hoevell*, ged. ..., † den Bosch 19.2.1665.
Jacob *van der Graeff*??, geb. Dordrecht 1.10.1617, † ... 1690, achtraad van Dordrecht en regeerend schepen van 'S Bosch 1683, tr. ... Elisabet *van Drunen*, ged. ..., † ...
?? Hendrik Boudewijns *van Nertingen*, ged. .... †'s Bosch 24.10.1614, tr. ... Elisabet *van Ravesteyn*, ged. ..., † ....
Ook gevraagd de wapens der betovergrootouders 2, 3, 4, 7, 8, 13, 14, 16 en 16.

A. M.

Crane (de). (XLVIII, 123). Dank zij de zeer belangrijke mededeelingen van den Heer J. E. de Crane Jr. in het April-nummer van het Maandblad, komt er wat meer licht over de kwestie of er eenig verband kan hebben bestaan tusschen de twee onderhavige families *de Crane.*

De personen te Mechelen, waarmede Prof. de Crane in het jaar 181'7 in briefwisseling stond, behoorden inderdaad tot het mij interesseerende geslacht. Dit laatste, oorspronkelijk te Gent, dan te Mechelen, nu te Antwerpen, heb ik kunnen opsporen tot *Gheeraert de* Crane en diens echtgenoote Jvr. *Jacquemyne* ***de Scheppere,*** wier onmondige zoon ***Qheerdeken*** in 1601 in een Gentsche schepenacte genoemd wordt. Gheeraert voornoemd zou, volgens do genealogie, een zoon zijn van ***Jan,*** wegens de troebelen naar Noord-Nederland uitgeweken, en van *Adriana* ***van Maldegem,*** en afstammen uit een geslacht de Crane, dat in de middeleeuwen in de Gentsche archieven veelvuldig voorkomt. Het Belgische geslacht voert een sprekend wapen : in rood een gouden kraanvogel (grue). Spreuk (met woordspeling) : Congrue congruere congruit.

Evenals vroeger Prof. de Crane, zoek ik nu de vraag op te lossen of er eenig verband bestaat met het Nederlandsch, de leeuwen voerend geslacht, dat (Ned. *Patr. IV)* oploopt tot ***Jacob Ewoutsz.,*** vermeld te Vlissingen in 1699 en geboortig uit Utrecht. Op het eerste gezicht lijkt dit vervand nu weinig waarschijnlijk.

Westerloo (België). HENRI OBREEN.

Laucourt (de). In Geneal. en Herald. Bladen 1914, blz. 408 wordt het bestaan medegedeeld van een „stamboek Laucourt". Is dat stamboek uitgegeven en waar? Zoo neen, wie kan mededeelen waar dit is?

B. o. Z. Ir. J.

Rupertus. *Jacob Rupertus*, van Breda, huwt te B. o. Z. (1e maal) 16 Jan 1700 *Maria Baker.*

Wie kan mij omtrent dezen ***J. R.*** doop, ouders en andere gegevens mededeelen? Een afstammeling van dezen Jacob, ***Jan Willem*** *Rupertus* gaat eind dier eeuw in Russischen dienst over. Wie kan mij omtrent het wedervaren van dien Russischen tak inlichtingen geven?

In 1910 bestond er een Oostenrijksche familie *Wladimir* ***von Roupert,*** die wist van den zoon van bovengenoemden ***Jacob*** af te stammen.

B. o. Z. Ir. J.

Soor (de). Nr. *Willem Schas*, zoon van Mr. Hendrik Roeland Schas en Elysabet Schas, huwde te Scheveningen 30 October 1767 met ***Johanna Maria de*** *Soor*; zij werd 26 April 1774 begraven in de Kloosterkerk in de familiegraven Schas. Kan een der lezers van dit blad opgeven, wie hare ouders waren en waar en wanneer zij geboren werd ?

's-Gravenhage. L. D. J. SCHAS.

Steelandt (van)-Wagtho. ***Nicolaas*** *Marinusse*, heer ***van Steelandt,*** overleed ± 1627, was getrouwd met ***Elisabeth*** *Wagtho.* Wie waren zijn en hare ouders en grootouders? Zij hertrouwde 3 Jan. 1628 met *Quirinus Laurensz* ***van*** *Schakerloo.*

Singapore. J. C. HOYNCK VAN PAPENDRECHT.

Wapen Bremer. (XLVIII, 128). Ter beantwoording van de vraag van den Heer A. J. Hoffman diene, dat volgens lakafdrukken in mijn bezit, het wapen van de door hem bedoelde familie *Bremer* is: Gedeeld:

1 in goud (waarschijnlijk): een liggend hert (waarsch. natuurl. kleur).

II in blauw (waarsch.): een heuvel van groen.

Helmteeken : het hert uitkomend.

Noch op de lakafdrukken, noch op een paar cachetten met alliantiewapen, zijn met afdoende zekerheid de kleuren aan te geven, maar de door mij genoemde zijn waarschijnlijk juist.

Rotterdam. MR J. HAVELAAR.

Wapen Govaerts. ***Josephrts*** *Carolus Joannes van Zinnicq*, gedoopt 23 Juni 1746 te Lier (België), overleden 20 April 1779 aldaar, huwde 18 Jan. 1794 te Lier ***Thereaia Elisabeth*** *Govaerts*, gedoopt 10 Augs 1739 te Turnhout, overleden 11 December 1809 te Lier (ouders *Joannes Govaerts* en *Francisca de Cascales*). — Wapen *Govaerts*: 3 ruiten. Welke kleuren heeft dit wapen en wat is de volledige beschrijving?

Zeist. G. HAITSMA MULIER.

Huis Kuyk (Friesland). In eene destijds door mijn vader te Padang (N.I.) aangetroffen familie-aanteekening (vermoedelijk genomen uit een vroeger hier te lande bestaan hebbend geslachtsregister) wordt gezegd dat, tijdens den oorlog tegen Spanje, te Werkendam drie gebroeders woonden, zijnde zoons van *Hendrik Corneliszoon Kuyck.*

Een dier broeders werd door de Spanjaarden „gevangelijk" weggevoerd, de tweede vluchtte naar Friesland, de derde bleef ter plaatse.

Bij een onderzoek in het Rijksarchief te Leeuwarden is gebleken dat in het begin der 17e eeuw *Cuyck*'s hebben gewoond in de plaatsen Jaco bie Par o c'hie, St. Anna Parochie en Lieve Vrouwe Parochie, als ook te Leeuwarden.

Deze aldaar aangetroffen personen dragen precies dezelfde voornamen als de Werkendamsche *Kuyck*'s (die o.a in de leenregisters van Holland voorkomen als *Cuycke* en *van Cuyck*) uit dien tijd. Toevallig ontdekte ik, kort geleden, op een wielrijderskaart van N.W. Friesland, midden onder de drie bovengenoemde dorpen, een huis Kuyk.

Kan iemand mij omtrent de herkomst van dat huis iets mededeelen?

Ede. KUYCK.

INHOUD 1930, No. 6.

Bestnursberichten. — De Graafschap Hamaland en de Brunharingen, door Prof. Mr. R. Fruin. — De afstamming en herkomst, van het geslaoht Boreel, door Jhr. Dr. W. A. Beelaerts vau Blokland, — Fragment-genealogie van Rijswijck, medegedeeld door Ph. F. W. van Romondt. — Genealogische aanteekeningen uit de archieven van de heerlijkheden Rhoon en Pendreoht, 1454-1796, medegedeeld door A. Hoynck van Papendrecht. (Vervolg). — Genealogie van het geslacht Baerdt of Baarda, door Dr. A. L. Heerma van Voss en D. D. Osioga. (Vervolg). -Korte mededeelingen: Van Hangest d'Yvoy; Van Naamen; De zegels der Graven van Holland op het einde der dertiende eeuw; De herkomst der familie Rutgers; Bijdragen tot de genealogie Maris; Van den Bergh van Lexmond; Beijerman; Costerman; Hoogvliet; De Jonoheere: Van Meerten; Pické.-Van Stvrum. — Vragen en antwoorden : Colff (van der)-van Breugel; Crane (de); Laucourt (de); Rupertus; Soor (de).; Steelandt (van)-Wagtho. — Wapen Bremer; Wapen Qovaert; Huis Kuyk (Friesland).

DE NED. BOEK- EN STEENDRUKKERIJ, V/H H. L. SMITS.

MAANDBLAD

VAN HET

Genealogisch-heraldisch Genootschap: „De Nederlandsche Leeuw",

Dit blad verschijnt maandelijks en wordt aan de leden van het Genootsohap gratis toegezonden.
Bijdragen en oorrespondeotie, bestemd voor het Maandblad, zoomede opgaven van **adresverandering gelieve men te richten tot den redacteur Dr. TH. R. VALCK LUCASSEN,** *huize Sparrenheide, Driebergen.*
De jaarlijksche oootribotie voor het lidmaatschap bedraagt *f* **10.— en voor de leden te's Gravenhage, die de wekelijksobe portefeuille ontvangen,** *f* **15.—. Voor niet leden is het Maandblad verkrijgbaar tegen een abonnementsprijs van** *f* **10.— per jaargang. Postrekening van den penningmeester No. 20910.**

Correspondentie betreffende het Genootschap (niet bestemd voor **het Maandblad) gelieve men te richten tot den secretaris Dr. E.** J. **THOMASSEN à THUESSINK** *"AN DER HOOP, Sweelinckstr. 50, 's Gravenhage,* en die betreffende **de Bibliotheek en de wekelijksche portefeuille,** zoomede aanvragen om exemplaren van vroeger verschenen Maandbladen, tot den bibliothecaris, *Bleijenburg 5,* **'s-Gravenhage.**
De Bibliotheek en de Inlichtingendienst, **gevestigd** *Bleijenburg 5, 's-Gravenhage,* **zijn voor** de leden geopend **iedereen** Maandag **van 9½—12** en van 2-5 **uur.**

De redactie van het Maandblad wijst er nadrukkelijk op, dat zij niet aansprakelijk is voor de strekking of den inhoud der onderteekende stukken.

N°. 7. **XLVIIIe Jaargang.** Juli 1930.

BESTUURSBERICHTEN.

Tot lid zijn benoemd:

J. W. P. VAN HOOGSTRATEN . . . *Rosendaal (Geld.)*
Luit. **Gen. b. d. en Adj. i. b. d.** *Huize Roseneath.*
Jhr. D. J. A. A. VAN LAWICK VAN PABST VAN NIJEVELT . . . . . *Arnhem.*
1e Luit. **Rijd. Art.** *Bakenbergsche weg 120.*
E. P. A. M. SCHEIDIUS . . . . . *Arnhem*
Huize Menthenberg.

Adreswijzigingen :

B. H. **BOISSEVAIN** . . . . . ***Nijmegen.***
Lange Hezelstraat 83.
MR. J. F. baron VAN HAERSOLTE. . . *Dalfsen.*
Gerner.
D. Q. C. F. **DE JONGE** VAN DER HALEN *Malang (Java).*
Lowokwaroe 34.
G. C. E. **KÖFFLER** . . . . . ***'s-Gravenhage.***
Statenlaan 113.
E. K. J. **DE SITTER** . . . . . *Haren (Gr.)*
Rijksstrw, h. „de Hooge Kamp".
Baron DE ZUYLEN DE NYEVELT DE HAAR . ***Parijs.***
Avenue Foch 86.

Het Genootschap is in ruil getreden met La Société polonaise d'héraldique, Okolnik 9, Varsovie. Het door deze vereeuiging uitgegeven tijdschrift verschijnt in het Poolsch, doch elke aflevering bevat aan het einde een résumé in het Fransch.

Aanwinsten der Bibliotheek. [1])

Blécourt, A. S. de. Genealogie der familie de **Blécourt.** Haarlem 1930. ***(Geschenk van den schrijver).***

Blécourt, A. S. de. Supplement op de bijlagen van de genealogie der familie de **Blécourt.** Haarlem 1930. ***(Geschenk van den schrijver).***

[1]) **Abusievelijk werden in het vorig nummer de aanwinsten van de efdeelingen Familie-archieven en Handschriften onder dit hoofd vermeld.**

Kist, J. G. Het geslacht Kist 's-Gravenhage 1930. ***(Geschenk van den** schrijver).*

Hoog, G. Stamboom van het geslacht Hoog. Zutphen ***1929.*** ***(Geschenk van den samensteller).***

Prins, P. C. Bloys van Troslong. Origineele bescheiden van en over Georgius Everhardus Rumphius. Weltevreden 1930. Overgedr. uit het „tijdschr. voor Tnd. taal-, land- en volkenkunde", dl. LXIX, afl. 3 en 4.
(Geschenk van den schrijver).

Tweehonderd jaar notariaat en zeezaken. Gedenkschrift van het kantoor der notarissen Schadee en hunner associé's. Rotterdam 1724—1924. [Rotterdam 1924].
(Geschenk ***van Jhr. Mr.*** *Dr. E.* ***A. van*** *Beresteyn).*

Catalogus van de genealogische en heraldische bibliotheek uit het legaat van Mr. W. J. L. Umbgrove in het Stedelijk Museum van Zutphen en de Graafschap. Zutphen [z.j.]. 2 ex.
(Geschenk ***van hel Stedelijk*** *Museum van* ***Zutphen en de*** *Graafschap).*

Verslag over het gemeente-archief te Zutphen in 1929. [Zutphen 1930].
(Geschenk *van* ***het gemeente-archief te Zulphen).***

Gedenkboek van Voorne. Ter herinnering aan de verheffing van Den Brie1 tot stad, nu 600 jaar geleden. Samengesteld onder red van: P. H. Wuyster, H. P. Schaap, W. J. C. A. Nijgh. Uitgeg. door de Ver. tot bevord. van het vreemdelingenverkeer te Brielle en Oostvoorne enz. [Schiedam] 1930.
(Geschenk *van den* ***heer H.*** *W.* ***M.*** *J. Nieuwenkamp).*

Dictionnaire des anoblis 1270 -- 1868 suivi du dictionnaire des familles qui ont fait modifier leurs noms 1803-1870. Nouvellu édition. Paris 1875.
(Geschenk van ***den*** *heer W.* ***J. J. C.*** *Bijleveld).*

Prins, P. C. Bloys van Treslong. Nederlandsch-Indië en adelsgunsten. Weltevreden [z. j.].
(Geschenk van den *schrijver).*

Verslagen omtrent de kerkelijke archieven. 1928. 's-Gravenhage ***1929.***
(Geschenk *van den heer* ***Dr. L. W. A. M. Lasonder).***

Lasonder, L. W. A. M. Onze kerkelijke archieven in 1928, 1929. [z. pl. z. j.]
(Geschenk van den schrijver).

Inventarissen van rijks- en andere archieven, van rijkswege uitgegeven, voor zoover zij niet afzonderlijk zijn afgedrukt. 's-Gravenhage 1930. dl. 1 (1928).
(Geschenk van het Departement van O., K. en W.).

Prins, P. C. Bloys van Treslong en J. Belonje. Genealogische en heraldische gedenkwaardigheden in en uit de kerken der provincie Noord-Holland. Utrecht 1930. dl. IV. *(Geschenk a. b.).*

Schilfgaarde, A. P. van. De kerken te Buren. [z. pl. z. j.]. Overgedrukt uit: Bijdr. „Gelre", dl. XXXIII.
(Geschenk *van den schrijver*).

Martens van Sevenhoven, A. H. Bijdrage tot de geschiedenis van de Heeren en de Heerlijkheid van Wisch. [z. pl. z. j.]. Overgedr. uit: Bijdr. „Gelre", dl. XXXIII. (Geschenk *van den schrijver).*

Penning, C. P. J. Gedenksteen te Harderwijk en bouw eener kamer voor de bewaring van physische instrumenten. [z pl. z j.]. Overgedr. uit: Bijdr. „Gelre", dl. XXXIII. *(Geschenk van den schrijcer).*

Lijst van loopende tijdschriften in systematische en in alphabetisehe volgorde. 's-Gravenhage 1928. Koninklijke bibliotheek 1929.
(Geschenk van den bibliothecaris der Koninklijke bibliotheek).

Lijst van officieele uitgaven verschenen in Nederland en Nederlandsch Oost- en West-Indië, bewerkt door het ruilbureau der Koninklijke bibliotheek. 's-Gravenhage 1930. Nederlandsche overheidsuitgaven 1 *(1929).*
(Geschenk a. b.)

Armorial de Bruges, par un membre de l'académie royale et nationale d'archéologie et de géographie d'Espagne, à Madrid. Bruges 1863.

Die Stammwappen der deutschen Standesherren nach dem Wappenfries im germanischen Museum zu Nürnberg nebst einer Beschreibung ihrer vollständigen Wappen. Als Manuscript herausgeg. vom Verein der deutschen Standesherren. Tübingen 1882.

Deventer Geslachten.

Bijdrage tot de genealogie Podt,

door Mr. H. Kronenberg en Jhr. H. H. Röell.

Wapen: in zwart een gouden kookpot, waaruit drie roode bloemen, gesteeld en gebladerd van groen; helmteeken een bloem uit het schild tusschen een vlucht.

I. *Gerrit Woltersen in den Poft* (bij den doop van zijn dochter *Mechfelt* genoemd Gerrit *Woltersen in* den *gulden Pott),* † voor 12 Mrt. 1626, gemeensman te Deventer voor de Bergstraat 1696-1607, brouwer, woont aldaar in de Lange Bisschopstraat, was gehuwd met *Elsken* ....

Uit dit huwelijk:

1°. *Wolter,* zijn doop te Deventer niet gevonden en valt deze dus waarschijnlijk in de jaren, dat de doopboeken te Deventer ontbreken (Mrt 1680 tot Sept. 1687). Van zijn bestaan bleek ons voorloopig alleen uit het testament van zijn broeder *Matthijs* d.d. 10 Dec. 1648, doch verder leveren de Deventer archieven niets over hem op.

2". Anna, ged. Deventer 16 Jan. 1689.

3°. *Johan* (filia), ged. Deventer 18 Nov. 1690.

4°. *Johan,* ged. Deventer 15 Sept. 1694.

6". *Matthijs Gerrits,* gcd. Deventer 21 Jan. 1696, † tusschen 10 Dec. 1648 en 18 Mrt. 1664, gemeensman voor de Engestr. 1632—1648, woont in de Korte Bisschopstr., huwt Deventer 19 April 1626 (ondertr. 12 Mrt.) *Aaltje Rolofs,* dr. van zal. *Jan Rolofsen* in de Kleine Overstr.

Bij testament d.d. 10 Dec. 1648 (test. Deventer archief 1640—1652, pag. 48) stelt hij tot universeel erfgenaam in zijn dochtertje *Maria Mathijsen,* of als deze sterft zonder kinderen na te laten zijn broeder *Wolter Gerrits,* als mede de kinderen van zijn zal. broeder *Gerrit Gerrifs* en van zijn zal. zuster *Crouse* in drie gelijke deelen.

Uit zijn huwelijk:

a. *Marreitgen,* ged. Deventer 12 Mrt. 1626, † voor 10 Dec. 1648.

b. Jan, ged. Deventer 26 Sept. 1627, † voor 10 Dec. 1648.

c. *Jenneken,* ged. Deventer 10 Aug 1628, † voor 10 Dec. 1648.

d. Elsken, ged. Deventer 10 Oct. 1630, † voor 10 Dec. 1648.

e. Gerreit, ged. Deventer 23 Oct. 1631, † voor 10 Dec. 1648.

f. Gerreit, ged. Deventer 23 Dec. 1632, † voor 10 Dec. 1648.

g. *Elsken,* ged. Deventer 17 Aug. 1634, † voor 10 Dec. 1648.

h. Marreifgen (*Maria*), ged. Deventer 8 Jan. 1637, huwt April 1664 (ondertr. Deventer 18 Maart, att. op Zwolle 15 April) *Caspar Mensinck,* burgemeester van Zwolle, gedeputeerde ten landdage van Overijssel 1683, zoon van *Henrick Mensinck* en van *Geesken Everts.*

In het testament van haar vader wordt zij *Maria Mafhijsen* geheeten; bij haar huwelijk *Maria Gerrits* dr. van sal. *Matthijs Gerrits.* In het Zwolsche doopboek heet zij 1 Mrt. 1671 *Maria Gerrits Pot* en 19 Oct. 1676 *Maria Podts.*

i. Jan, ged. Deventer 26 Mrt. 1639, † voor 10 Dec. 1648.

k. Susanna, ged. Deventer 22 Juli 1641, † voor 10 Dec. 1648.

6°. *Gerrit,* volgt 11.

7°. *Mechtelt,* ged. Deventer 11 Aug. 1699.

8°. *Egbert,* ged. Deventer 7 Juni 1601.

II. *Gerrit Gerritsen,* † voor 10 Dec. 1648, huwt Zwolle 1 April 1627 (ondertr. Deventer 6 Januari) *Susanna Crousen* uit Zwolle, dr. van burgemeester *Henrik Jacobsz. Crousen* en van *Bette Gijseberts.*

Uit dit huwelijk:

1°. *Gerrit,* volgt 111 A.

2°. *Jacob,* ged. Deventer 26 Oct.. 1629, noemt zich volgens v. Doorninck, Geslachtkundige Aanteekeningen, pag. 491 *Jacobus Crouse* en huwt *Aleìda Herdensfein.*

3". *Gijsbert,* volgt 111 B.

4°. *Wolter Gerrits Podt,* ged. Deventer 22 Jan. 1632, † voor 17 Mrt. 1688, gemeensman voor de

Bergstr. 1668-1673, huwt Deventer 21 Juni 1667 (ondertr. 23 Mei) ***Mechteld Wegewaert***, dr. ***van*** den klokkengieter ***Kiliaan Wegewaert*** en van ***Geertruida Mentinck.***

Test. van ***Mechtelt Wegewaert,*** huisvrouw van *Wolter Gerrits Podt,* d.d. 21 Oct. 1669. Zie test. 1664-1669 pag. 126. Deveuter Archief,

Uit dit huwelijk:

a. Gerrit, ged. Deventer 10 Jan. 1668.

b. Aleijda, ged. Deventer 16 Apr. 1659.

c. ***Aleijda,*** ged. Deventer 20 Mei 1660, begraven in de Bovenkerk te Kampen 24 Dec. 1715, huwt 1e (ondertr. Deventer en Arnhem 17 Mrt. 1688, van Arnhem naar Deventer geatt. 2 April, niet te Deventer gehuwd) ***Christoffel van Hoogstraten***, vaandrig in het regiment van overste Wijnbergen; zij huwt 2e ondertr. Kampen 4 Sept. 1696 *Johannes Kemnerus*, begraven in de Bovenkerk te Kampen 12 Dec. 1736, procurator te Kampen, zoon van *Frederícus* ***Kemnerus,*** predikant te Wijhe, en van **Anna *Podt*** [1]).

Het testament, van ***Johannes*** *Kemnerus* en *Aleida Podt* is 4 Febr. 1716 geopend. Test. Kamper Archief.

d. Kiliaan, ged. Deventer 30 Aug. 1664
e. *Gerrit*, ged. Deventer 24 Dec. 1666
f. Susanna, ged. Deventer 23 Juni 1667.
} een van deze 3 kinderen is 11 Nov. 1680 in de Lebuinuskerk begraven.

5e. *Elsken*, ged. Deventer 6 Oct. 1633.

6e. *Elsken,* ged. Deventer 13 Dec. 1636.

7e. ***Elisabeth,*** ged. Deventer 22 Juli 1638, begr. Zwolle 16 Aug. 1717, huwt Deventer 18 Mei 1658 (ondertr. 24 April, attest. van Zwolle 16 Mei) ***Richard van Rhijn I. U. D.,*** begr. Zwolle 12 Juli 1717, zoon van ***Hendrik*** *Rijcks* ***van*** *Rhijn* ***en*** van *Christina Molckenbour.*

8e. ***Berent,*** ged. Deventer 7 Juni 1640, ingeschreven als student te Leiden 23 Mrt. 1662.

A.

III. ***Gerrit Gerritsen Podt,*** ged. Deventer 11 Mei 1628, begr. aldaar Lebuinuskerk 4 Sept. 1678, licentmeester, gemeensman te Deventer voor de Engestraat 1672-1673, 1676-1678, huwt Deventer 23 Mrt. 1669 (ondertr. 6 Mrt.) ***Harminn*** *Marienburgh*, ged. Deventer 17 Dec. 1643, begr. aldaar Lebuinuskerk 14 Dec. 1707, dr. van den licentmeester ***Berent Marienburgh*** en van *Margareta* ***Vos.***

De portretten van ***Gerrit Gerritsen Podt*** en van ***Harmina Marienburgh*** hangen in het Museum van Overijs. Regt & Geschiedenis te Zwolle.

Uit dit huwelijk:

1e. ***Bernhart,*** ged. Deventer 30 Dec. 1669.

2e. ***Susanna Margareta,*** ged. Deventer 28 Febr. 1671.

3e. ***Bernard,*** ged. Deventer 16 Mei 1676.

4e. ***Hendrik,*** volgt IV.

5e. ***Bernard,*** ged. Deventer 14 Dec. 1676.

6e. *Everhardt*, volgt IVa.

In de Lebuinus kerk zijn begraven:

[1]) **Deze *Anna Podt* was *een* dochter van *Frederik Harmsen Podts* *en van Trijntje Gerrits*. Hij was burgemeester van Hasselt.** Tusschen **de *Podts* uit Deventer en die uit Hasselt konden** wij vooralsnog **geen verband brengen.**

6 Mrt. 1675 *Licentmr.* ***Pots*** kint.
8 Dec. 1680 „ „ „

IV. ***Hendrik Podt J. U. D.,*** ged. Deventer 26 Jan 1674, begr. aldaar Lebuinuskerk 19 Dec. 1766, ingeschreven als student aan het Deventer Athenaeum 27 Jan. 1691, aan de Utrechtsche Hoogeschool 1696, gemeensman te Deventer voor de Bargstr. 1697—1702, voor de Overstr. 1706—1712, burgemeester 1712—1752, cameraar, gedeputeerde ten landdage van Overijssel 1719, huwt 1e ondertr. Deventer 10 Febr. 1703 *Rijckmanna Christina* ***ter Borch,*** ged. Deventer 17 Aug. 1675, begr. aldaar in de Lebuinuskerk 16 Juli 1703, dr. van burgemeester ***Henrick ter Borch*** en van *Fenneken* ***Heidentrijcks*** ; hij huwt 2e ondertr. Zwolle 3 Jan., Deventer 6 Jan. 1709, att. van Deventer op Windesheim 27 Jan., van Zwolle op Windesheim 22 Jan., niet in het trouwboek aldaar, *Willemina* ***Elisabeth*** *Greven*, ged. Zwolle 28 Mrt. 1687, begr. Deventer Lebuinuskerk 23 Mrt. 1776, dr. van den Zwolschen burgemeester *Albertus Greven* ***en*** van *Elia* ***Royer.***

Hendrik *Podt* koopt 20 Sept. 1742 de havesathe ***Gerner*** bij Dalfsen voor f 13550, doch verkoopt ze 12 Mei 1749.

De portretten van *Hendrik* ***Podt*** en van zijn 2e echtgenoote bevinden zich bij mej. ***M. IJssel de Schepper*** te 's-Gravenhage.

Uit zijn 2e huwelijk:

1e. *Rijckmanna Christina,* ged. Deventer 13 Nov. 1709, † aldaar 9 Mrt 1790 en 13 Mrt in de Lebuinuskerk begr., huwt Deventer 19 Jan. 1736 (ondertr. 31 Dec. 1736) *Gerhard* ***Dapper I. U. D.,*** ged. Deventer 3 Nov. 1695, † aldaar 26 Sept. 1766 en 30 Sept. in de Lebuinuskerk begr., van 1717—1725 gemeensman voor de Overstr., 1725—1776 burgemeester van Deventer, cameraar, zoon van *med. Dr. Herbert* ***Dapper*** en van ***Geertruid*** *Marienburgh.*

2e. ***Hermina*** *Cornelia*, ged. Zwolle 16 Mrt 1711, begr. Deventer Lebuinuskerk 24 Dec. 1716.

3e. ***Gerrit,*** ged. Deventer 7 Aug. 1712, begr. aldaar Lebuinuskerk ö Dec. 1712.

4". ***Gerrit,*** ged. Deventer 29 Sept. 1713, begr. aldaar Lebuinuskerk 30 Juni 1714.

5e. *Elia Elisabeth*, ***ged.*** Deventer 24 Mrt. 1716, † 31 Aug. 1793, begr. Deventer Lebuiuuskerk 4 Sept., huwt 1e. Deventer Fransche kerk 3 Dec. 1741 (ondertr. 18 Nov.) ***Gerrit*** *Verhoef*, ged. Deventer 17 Juli 1708, begr. aldaar Lebuinuskerk 24 Nov. 1744, ingescheven Deventer Athenaeum 22 Aug. 1764, kapitein regiment Mulert, zoon van kolonel *Joan Verhoef* en van ***Agneta*** *van Suchtelen*; zij huwt 2e. Deventer Fransche kerk 11 Apr. 1756 (ondertr. 27 Mrt.) *Jacob van* ***de Graaff I. U. D., ged.*** Harderwijk 6 Dec. 1726, begr. Deventer Lebuinuskerk 1 Sept. 1797, ingeschreven als student te Harderwijk 16 Apr. 1741 en 14 Mrt. 1746, kleinburger van Deventer 3 Dec. 1740, grootburger 6 Feb. 1769, gemeensman voor de Assenstr. 1744—20 Sept. 1787 (toen ontslagen), ontvanger-generaal van Twenthe, zoon van ***Jacob Winter van de Graaff*** en van *Reinera* ***Geertruid*** *Persoon.*

6°. *Qerrit,* ged. Deventer 24 Oct. 1717, begraven aldaar Lebuinuskerk 6 Sept. 1783, ingeschreven aan het Deventer Athenaeum 16 Febr. 1736, gemeensman voor de Assenstr. 1736-1783, rentmeester van het klooster Diepenveen, huwt Zwolle Waalsche Kerk Mei 1762 (ondert. aldaar en Deventer 22 Apr., van Deventer naar Zwolle geatt. 7 en van Zwolle naar de Waalsche Kerk 8 Mei) ***Sara Aleida*** *Eekhout*, ged. Zwolle 31 Juli 1718, begraven Deventer op denzelfden dag als haar man Lebuinuskerk 6 Sept. 1783, dr van ***Dr. Roelof*** *Eekhout* en van ***Elisabeth*** *Greven.*

Zijn testament d.d. 3 Mei 1777 geopend 9 Sept. 1783. Boek geopende test. III. Dev. Archief.

Uit dit huwelijk:

a. een ongedoopt kind, begr. Deventer Lebuinuskerk 23 Mei 1763.

b. ***Hendrik,*** ged. Deventer 21 Sept. 1766, begr. aldaar Lebuinuskerk 22 Aug. 1771.

c. een ongedoopt kind, begr. Deventer Lebuinuskerk 23 Juni 1760.

7°. ***Hermina*** *Cornelia*, ged. Deventer 11 Nov. 1727, begr. aldaar Lebuinuskerk 7 April 1784.

IV*a*. ***Euerhardt*** *Podt* ***I. U. D.,*** ged. Deventer 31 Jan. 1678, begr. Zwolle Michaelikerk 26 Juli 1729, ingeschr. Leidsche Universiteit 20 Sept. 1696, gemeensman te Zwolle, solliciteur en bewaarder van het Mastenbroek, huwt Nieuw Leusen 28 Aug. 1701 (ondertr. Zwolle 12 Aug., geattest. naar Nieuw Leusen 28 Aug.) *Sina Greven*, ged. Zwolle 28 Mrt. 1682, begr. Zwolle 23 Febr. 1760, dr van den Zwolschen burgemeester ***Albertus*** *Greven* ***en*** van *Elia* ***Royer.***

Uit dit huwelijk:

le. *Gerhard*, ged. Deventer 16 Mei 1702, begr. aldaar Lebuinuskerk 22 Mei 1702.

2°. ***Helena*** *Margaretha*, ged. Zwolle 14 Juni 1703, begr. aldaar 6 Nov. 1761, huwt Zwolle 28 Sept. 1722 (ondertr. 11 Sept.) ***Frederik Hendrik van*** *Benthem*, ged. Hasselt 3 Juli 1692, begr. Zwolle 18 Mei 1764, zoon van den Hasseltschen burgemr. ***Johan Hendrik van*** *Benthem* ***I. U. D.*** en van ***Elisabeth Agnis van Haeften.***

11 Sept. 1722 zijn te Zwolle de huwelijksche voorwaarden gesloten tusschen ***Helena*** *Margrita Podt en Frederik* ***Hendrik van*** *Benthem.*

Zijn test. d.d. 26 Nov. 1735 geopend 1 Juli 1754.
Haar test. d.d. 29 Oct. 1760 „ 17 Nov. 1761.
Archief Overijss. Regt & Gesch.

3°. *Elia* ***Elisabeth,*** ged. Zwolle 6 Dec. 1704, begr. Kampen Bovenkerk 24 Aug. 1778, huwt Zwolle 7 Mei 1736 (ondertr. 21 Apr.) ***Pieter Euerhard Sabé I. U. D.***, ged. Kampen 26 Nov. 1710, ingeschreven aan de Utrechtsche Hoogeschool 1733, gemeensman van Zwolle, burgemeester van Kampen, gecommitteerde ten landdage van Overijssel 16 Nov. 1760, † op Ittersum 3 Aug., voorbij Zwolle gevoerd 8 Aug., begr. Kampen Bovenkerk 8 Aug. 1786, zoon van den majoor *Quintijn* ***Sabé*** en van ***Eva Tolling.***

19 April 1736 zijn te Zwolle de huw. voorwaarden gesloten tusschen *Elia* ***Elysabeth*** *Podt* en *Pieter* ***Everhardus Sabé I. U. D.***

Archief Overijss. Regt & Geschiedenis.

4°. ***Margaretha Agnes,*** ged. Zwolle 23 Juni 1706, begr. aldaar 13 Juli 1718.

5°. ***Harmina,*** ged. Zwolle 7 Oct. 1708, begr. aldaar 14 Aug. 1709.

6°. *Harmina*, ged. Zwolle 8 Oct. 1709, begr. aldaar 31 Mrt. 1710.

7°. ***Harmina Cornelia,*** ged. Zwolle 24 Apr. 1712, begr. aldaar 20 Mei 1716.

8". *Harmina Cornelia*, ged. Zwolle 26 Juli 1716, begr. aldaar 27 Jan. 1724.

9°. ***Mr. Qerrit Albert,*** ged. Zwolle 27 Juli 1722, begr. Zwolle Michaelikerk 16 Sept. 1783, ingeschreven aan de Hoogeschool te Harderwijk 3 Sept. 1737 en 6 Dec. 1738, burgemeester van Zwolle, gecommitteerde 'ten landdage van ***Over***ijssel 2 Sept. 1773, rentmeester van Windesheim, huwt Zwolle 4 Oct. 1761 (ondertr. 16 Sept.) *Aleida* ***Anna Ens***, ged. Zwolle 11 Febr. 1726, begr. aldaar Michaelikerk 21 Febr. 1783, dr. van ***Ds. Regnerus Ens*** en van Femma ***Ingena*** *Tichler.*

Zij woonden in het groote huis aan de Melkmarkt te Zwolle, waar thans het Museum van Overijs. Kegt. & Geschiedenis is gehuisvest. Hun beider wapens in stucwerk voor de schouw iu de rechtsche beneden voorkamer.

Uit dit huwelijk:

a. ***Everhard,*** ged. Zwolle 18 Febr. 1763, begr. aldaar 10 Aug. 1766.

b. *Geertruid* ***Femma*** *Ingena*, ged. Zwolle 19 Jan. 1766, † aldaar 3 April 1829, laatste van haar geslacht'.

c. een dood kind, begr. Zwolle 6 Mrt. 1766.

d. een dood kind, begr. Zwolle 11 Mrt. 1767.

B.

III. *Gijsbert Gerrits* ***Podt,*** zijn doop te Deventer niet gevonden, is evenwel volgens zijn huwelijksinschrijving een zoon van ***Gerrit*** *Gerritsen,* begr. Deventer Lebuinuskerk 18 Jan. 1702, hopman, gemeensman voor de Bisschopstr. 1666-1673, voor de Assenstraat 1675—1702, huwt Deventer 4 Juni 1661 (ondertr. 18 Mei) ***Hilleken Jordens***, ged. Deventer 12 Sept. 1644, begr. aldaar Lebuinusk. 18 Apr. 1687, dr. van burgemr. *Gerhard* ***Jordens*** en van ***Anna*** *Moijleman* (*Muilman*).

Uit dit huwelijk:

le. ***Qerrit,*** ged. Deventer 13 Apr. 1662, gemeensman voor de Norenbergstr. 1682 en 1683.

2°. *Susanna*, ged. Deventer 19 Juli 1663.

3°. Jan, ged. Deventer 27 Mrt. 1666, huwt Deventer 10 Dec. 1689 (ondertr. 16 Nov.) ***Theodora*** *Hoebrink*, dr. van wijlen ***Jan Hoebrink.***

Uit dit huwelijk:

a. ***Gerrit,*** ged. Deventer 17 Dec. 1690.

b. *Joan*, ged. Deventer 1 Apr. 1692.

c. *Hillegonda*, ged. Deventer 7 Nov. 1693.

d. *Margareta*, ged. Deventer 3 Mei 1696, begraven aldaar Lebuinuskerk 9 Nov. 1764.

4°. *Hendrick,* ged. Deventer 17 Mrt. 1667. In de

Lebuinuskerk is 26 Mrt. 1'716 begraven wed. *Henric* ***Podt in den St. Oloff,*** mogelijk zijn echtgenoote.

5e. *Matthijs*, ged. Deventer 10 Aug. 1669.

6e. *Susanna*, ged. Deventer 28 Feb. 1671.

7e. ***Bernhard,*** ged. Deventer 31 Oct. 1672, huwt Deventer 31 Mei 1703 (ondertr. 6 Mei) *Gerritje* ***Hissinck*** wede van *Isaäc Cuper.*
Uit dit huwelijk:

a. Hillegonda Theodorn, ged. Deventer 7 Febr. 1704, huwt Deventer 20 Mei 1732 (ondertr. 26 Apr.) *Cornelis Hofman*, weduwnaar van ***Margaretha Quirinia van der Meer.***

b. *Berend*, ged. Deventer 20 Dec. 1706, begr. aldaar Bergkerk 8 Mrt. 1782, luitenant.
Zijn testament d.d. 26 Jan. 1780. Boek van opene test. 1776—82. Deventer Archief.

8e. *Susanna* ***(Maria),*** ged. Deventer 21 Feb. 1674, begr. aldaar Lebuinuskerk 21 Mei 1739, huwt Deventer 18 Dec. 1702 (ondertr. 26 Nov.) Jan *Christoffer* ***von Eischer,*** luitenant regiment prins Carel van Denemarken; zij hertrouwt (ondertr. Deventer 13 Nov. 1706) ***Bartold Hissinck,*** begr. Lebuinuskerk 14 Febr. 1708, lid van de gezworen gemeente voor de Waterstr. 1703-1708, zoon van *Nicolaas* ***Hissinck;*** zij huwt 3e Deventer 21 Mei 1709 (oudertr. 27 April) ***Nattheus van Lottum,*** begr. Lebuinuskerk 17 Juli 1708, gemeensman voor de Assenstr. 1719—1758, zoon van ***Gerrit Teunisz. van Lottum.***

9e. ***Mechteld,*** ged. Deventer 26 Sept. 1676.

10e. ***Willem,*** ged. Deventer 6 Febr. 1677.

11e. ***Jacob,*** ged. Deventer 6 Oct. 1678.

12e. *Gijsbert*, ged. Deventer 6 Juli 1680.

13e. ***Anna Barta,*** ged. Deventer 27 Jan. 1682.

14e. ***Egbert,*** ged. Deventer 11 Dec. 1684.

De Velbertsche generaties der stamreeks **Uhlenbeck,**

door Prof. Dr. C. C. UHLENBECK.

Sedert ik in het „Festbuch zur Jahrtausendfeier der Stadt Velbert" (1926) een artikel heb gepubliceerd onder den titel „Die Uhlenbecks. Eine alte Velberter Familie", hebben verdere, door den archivaris van Velbert, Dr. Fentsch, in het „Staatsarchiv" te Düsseldorf (waar ook de Werdener archivalia bewaard worden) en het kerkelijk archief van Velbert ingestelde onderzoekingen eenige nieuwe bijzonderheden aan het licht gebracht, waarvan ik hier in het kort een overzicht wensch te geven. Wat den naam van het kerkelijk achterleen Eulenbeck betreft, wordt door de nieuwe gegevens bevestigd, dat vormen met *d* en *l* van ouds naast elkaar hebben gestaan. De wederzijdsche verhouding dier vormen heb ik in bovengenoemd artikel (Festbuch, p. 9 vlg.), van een taalkundig standpunt uit, behandeld. *Oyde, Ude, Üdde*, aan den eenen kant, *Üle, Ule* aan den anderen kant zijn afkortingen van den mansnaam, die in zijn hedendaagschen vorm *Ulrich* luidt, maar die in het Oudnederduitsch de gestalte *Uodhalrîk* had. De vormen ***Eulenbeck, Uhlenbeck, Ühlenbeck*** berusten op volksetymologische aanknooping aan het woord voor „uil".

De oudste vermelding van het achterleen Eulenbeck en zijn bezitters is in de Werdener acten van 1361 en luidt: „*D. Jonathas* ***pro vestibus accipit exuvias*** cuiusdam in der *Oydenbeke*"[1]). Dan vinden wij in het „Hebbuch der Renten und Gefälle vom Schloss und Amt Angermund" 1465—1470 gewag gemaakt van de verpachting van een paar morgen „an der Klüppeltheggen" aan ***Eulerbeck*** [2]). „Schloss und Amt Angermund" behoorden aan den hertog van Berg, die als zoodanig voogd van Werden en de wereldsche leenheer der kerkelijke achterleenen ***was.*** Omstreeks 1600 wordt onder de „Kurmedpflichtige und Wachszinsige des Stiftes Werden" ***Theus in der Oldenbecke*** te „Velberch" (= Velbert) vermeld [3]). De naamvorm ***Oldenbecke*** schijnt een contaminatie van de vormen met *d* en *l* en komt trouwens slechts op deze plaats voor. In de „*Copia fundationis* ***pastoratus Velbertensis*" 17*** Mei 1618 wordt gesproken van een huis, gelegen „***super bona in der Oydenbecke"*** [4]).

De stamreeks onzer familie laat zich voor het oogenblik niet hooger opvoeren dan de zestiende eeuw. Toen waren onze voorouders, evenals vermoedelijk reeds eeuwen te voren, „Freye" en „Hofsgeschworene", die eventueel „mit Pferd und Harnisch" den hertog moesten dienen en deel uitmaakten van het Velbertsche „lobliche Hofgericht". Dat de bezitters van het goed Eulenbeck van oudsher als *zoodanig* „Freye" en "Hofsgeschworene" van Velbert waren, blijkt uit een in het bovengenoemde „Festbuch" (p. 10 vlg.) afgedrukte oorkonde van 26 November 1733. De zes oudste generaties zijn, op grond der jongste vondsten van Dr. Fentsch aangevuld en verbeterd, aldus [5]):

I. *Arndt in* der ***Udenbeck,*** „Freyer" en „Hofsgeschworener" te Velbert, overl. in of vóór 1604, wanneer zijn weduwe voor de op den „Landtag" te Düsseldorf uitgeschreven belastingen wordt aangeslagen [6]). Zijn opvolger in het bezit van het achterleen, dien ik, onder eenig voorbehoud, als zijn zoon beschouw, is:

11. ***Johann in der Vdenbeck (Ulenbeck),*** geb. 1666 of 1667 [7]), overl. in of na 1648 [8]), „Freyer" en „Hofsgeschworener" te Velbert, komt herhaaldelijk in verschillende stukken voor ; als hevig Lutheraan in het kerktumult van 26 November 1618 betrokken, waarbij zijn houding een bijzonder waardige is geweest [9]); weigerde op een conferentie te Wülfrath in December 1618 of in het begin van Januari 1619 zijn Luthersche belijdenis te laten varen, bij welke gelegenheid hij „der Vornehmste" onder de aanwezige Velbertsche Lutheranen

---

1) Acten van het voormalige klooster Werden (in het Staatsarchief te Düsseldorf) 1 (57a).

2) Acten der Bergsche „Landesherrschaft" (in het Staatsarchief te Düsseldorf) 55 (3).

3) Acten van Werden 1 (177).

4) Acten der „Evangelische Gemeinde" te Velbert (in het stedelijk archief te Velbert) 1 (2)

5) Een door mij veroorzaakte fout in „Nederland's Patriciaat" 1918 is de samensmelting van twee verschillende generaties. Deze verwarring werd veroorzaakt door een dubbelzinnigheid in de mij toenmaals ten dienste staande, karige bronnen.

6) Acten der Bergsche „Landesherrschaft". Hofkammer: Amt Angermund Nr. 33.

7) In het getuigenverhoor over het kerktumult te Velbert van 25 November 1618 wordt zijn ouderdom als 51 jaar opgegeven. Zie de acten der „Evangelische Gemeinde" te Velbert 46 (40-41).

8) In de acten der „Evangelische Gemeinde" te Velbert 82 (4) komt hij nog in 1648 voor als 81 jaar oud.

9) Acten der „Evangelische Gemeinde" te Velbert 46 (20).

wordt genoemd [10]); werd door zijn tegenstanders van toovenarij beschuldigd [11]).

III. ***Christian*** in der *Udenbeck* (*Ulenbeck*), geb. omstreeks 1610—1620, overl. na 1672 [12]), „Freyer" en Hofsgeschworener" te Velbert, „Kirchmeister" 1666 [13]) en later, 1656 in het „Lagerbuch" van het Amt Angermund vermeld als „*Jan in* der *Ulenbeck* ***Kerstgen***" [14]).

IV. *Johann in* ***der Eulenbeck (Ulenbeck),*** geb. vóór 1653 [15]), overl. 1714 [16]), „Freyer" en Hofsgeschworener" te Velbert, verklaart 1684, dat hij „in anno 1653 als ein Minderjahriger zur Manshandt wegen des Gutts In der Uddenbeck angesetzet und sein Vater Kersgen das Hoffsgericht vertritt" [15]), wordt 1684 „vf tag nach Cuniberti" beëedigd als lid van het „Hoffsgericht" „an statt seines Vaters" [15]), behoorde tot de ouderlingen en kerkmeesters, die zich met de overige Velbertsche Lutheranen in 1698 gewapenderhand van de kerk meester maakten en dientengevolge wegens „Rebellion und Gewalt" ***elk*** tot een boete van 70 Goldgulden veroordeeld werden [17]); geh. 1685 [18]) met *Margaretha* ***vom Obersten Ort,*** geb. September 1665, overl. 21 October 1727 [19]).

V. *Wilhelm in* ***der*** *Eulenbeck* (*Uhlenbeck*), geb. 1687 [20]), overl. 8 Februari 1734 [21]), „Freyer" en „Hofsgeschworener" te Velbert, schijnt ijzergieter te zijn geweest, woonde vele jaren in het huis „in der Schmitten", geh. 17 I 5 [22]) met *Mechthildis Ditzenhaus* (ook genaamd *: von zum Siepen*), wier geboortejaartal ik niet kan vaststellen [23]). Zij hertrouwde 2 Februari 1735 met *Arnold* ***Hanshaus*** [24]) en bewoonde tot haar dood 27 Juni 1769 [25]) de tot het „Eulenbecker Gut" bohoorende „Leibzucht", een ruim „Fachbauhaus" in twee verdiepingen, dat omstreeks 1876 is afgebrand. Mijn vroegere onderstelling, dat de „Leibzucht" eerst voor ***Mechthildis*** gebouwd zoude zijn, is blijkens een acte van 1744 („so geschehen in der Eulenbeck bey Velbert 1 Junij 1744") niet juist. In die acte immers wordt van de „Leibzucht" als een in verval geraakt huis gesproken, dat voor ***Mechthildis*** en haar tweeden echtgenoot weer in bewoonbaren staat moet worden gebracht [26]).

VI. *Christian* ***Eulenbeck*** (*Uhlenbeck*), geb. 5 Februari 1721 [25]), ged. 12 Februari 1721 [27]), overl. 2 April 1803 [28]), „ Freyer" en „Hofsgeschworener" te Velbert, ijzergieter, verkocht 1771 het „Eulenbecker Gut" aan den Ratinger schepen *Strack* [29]), pachtte 1782 het aan de Luthersche en Gereformeerde gemeente behoorende huis „am Scheurhoffshaus" voor den tijd van 12 jaar, welke pacht 1793 hernieuwd werd [30]). In dat huis zal ***Christian*** gestorven zijn. Hij was gehuwd 20 Maart 1743 [31]) met Anna *Catharina* ***Brembeck,*** ged. te Langenberg 26 September 1721 [32]), overl. te Velbert 9 October 1784 [33]), dochter van *Heinrich* ***Brembeck,*** koopman te Langenberg, en Aana *Margaretha* ***Bönighaus.***

VII. *Johann Wilhelm Uhlenbeck*, geb. te Velbert 1 Februari 1744 [25]), ged. 7 Februari 1744 [34]), overl. te Colombo 28 Februari 1810, majoor-commandant van Galle, uit wiens huwelijk met ***Maria Wilhelmina Gildemeester*** (*Gildemeister*) de Nederlandsche familie *Uhlenbeck* afkomstig is.

---

[10]) Acten der „Evangelische Gemeinde" te Velbert 56 (1).

[11]) Dit blijkt behalve uit het getuigenverhoor ook uit de in de vorige noot vermelde plaats.

[12]) Hij komt nog voor in de acten der „Evangelische Gemeinde" te Velbert 154 op het jaar 1672, en schijnt zelfs nog in 1684 in leven te zijn geweest: vgl. noot [13]).

[13]) Acten der „Evangelische Gemeinde" te Velbert 122.

[14]) „Empfang und Bericht von Grevenhonern" fol. 132*b* (Acten der Bergaohe „Landesherrschaft"). „ *Jan in der Ulenbeck Kerstgen*" beteekent hetzelfde wat in later tijd door „*Johann modo Christian in der U.*" werd uitgedrukt. Hieruit blijkt dus, dat ***Christian*** althans de opvolger van den onder 11 genoemden *Johann* is geweest. Dat hij diens zoon was, mag voor zoo goed als zeker gelden, 1° op grond van de wijze van overerving van het goed Eulenbeck, 2° op grond ***van*** de omstandigheid, dat zijn onder IV genoemde zoon weder den naam *Johann* draagt.

[15]) Protocollen van bet „Hofsgericht des Hofes zum Hof zu Velbert" op het jaar 1684 (stedelijk archief te Velbert).

[16]) Toen zijn weduwe 21 October 1727 stierf, had zij 13 jaar in den weduwstaat geleefd (Luthersohe doodboeken van Velbert, bewaard in het Landgericht te Elberfeld).

[17]) Acten der „Evangelische Gemeinde:' te Velbert 243 (254).

[18]) Toen zijn vrouw 21 October 1727, na 13 jaar weduwe te zijn geweest,. overleed, werd in het Luthersohe doodboek (zie noot 16) opgeteekend, dat zij 29½ jaar gehuwd was geweest. Het huwelijk moet dus in 1685 hebben plaats gehad.

[19]) Bij haar overlijden 21 October 1727 was zij 62 jaar en zes weken oud, zoodat zij in September 1665 moet geboren zijn (Luthersohe doodboeken van Velbert).

[20]) Blijkens de notitie bij zijn overlijden op 8 Februari 1734, dat hij toen 47 jaar oud was (Luthersche doodboeken van Velbert). Zijn afstamming blijkt daaruit, dat Johann Henrich Ulenbeok zijn broeder en tevens een zoon van het onder IV vermelde echtpaar wordt genoemd. Zie de Luthersche doopboeken en trouwboeken van Velbert, aanwezig in het Landgerioht te Elberbeld, respectievelijk op 12 Februari 1721 (doop van Wilhelm's zoon Christian) en October—November 1729 (ondertrouw en tweede huwelijk van Johann Henrich).

[21]) Luthersche doodboeken van Velbert.

[22]) Blijkens de notitie bij zijn overlijden op 8 Februari 1734, dat hij 18 jaar en bijna drie maanden gehuwd was geweest (Luthersche doodboeken van Velbert).

[23]) De vader van *Mechthildis* bewoonde blijkbaar de hofstede „zum Siepen". Zij behoorde echter ongetwijfeld tot het geslacht, dat de „Ditzhauser Güther", een oud kerkelijk achterleen te Krehwinkel, bezat, waarnaar het zich *zu Ditz(en)haus* noemde. Het wapen der familie is aldus: Doorsneden: 1. in blauw drie vierpuntige sterren van goud, geplaatst één en twee. 2. in groen drie korenaren van goud, gaffelsgewijae. Over de snijdingslijn een smalle balk van rood. Zinspreuk: „Ich aber und mein Haus wollen dem Herrn dienen" (Jozua 24, 15). Een uitvoerig artikel over de familie ***Ditz(en)haus, van*** omstreeks 1600 af, door Hermann Giersiepen, vindt men in de Velberter Zeitung" van 24 Mei 1925.

[24]) Acten der „Evangelische Gemeinde" te Velbert 643.

[25]) Blijkens aanteekening in een Duitschen familiebijbel.

[26]) Acten der „Evangelische Gemeinde" te Velbert 716*a*.

[27]) Luthersche doopboeken van Velbert.

[28]) Luthersohe doodboeken van Velbert.

[29]) Zie „Festbuch zur Jahrtauaendfeier der Stedt Velbert", blz. 15 vlg.

[30]) Acten der „Evangelische Gemeinde" te Velbert" 1047.

[31]) Het huwelijk had te Velbert plaats (trouwboeken van Velbert). De ondertrouw is ook genoteerd in het Luthersohe kerkboek van Langenberg (in het kerkelijk archief aldaar).

[32]) Lutheraoh kerkboek van Langenberg.

[33]) Luthersohe doodboeken van Velbert.

[34]) Luthersche doopboeken van Velbert.

Geslacht van Rijswijck,

door PH. F. W. VAN ROMONDT.

Gaf ik in het vorige maandblad als punt van uitgang aan de hand van een paar bijna gelijkluidende handschriften eene „fragment-genealogie" van bovengenoemd geslacht, thans voldoe ik aan de daarbij gegeven toezegging om ook te publiceeren hetgeen ik in den loop der jaren over verschillende leden dezer familie mocht verzamelen, waarbij o.a. ook het lijvig dossier van Rijswijck, afkomstig van wijlen Kolonel Wagner en berustende onder de Handschriften-afdeeling van ons Genootschap, werd nagegaan. Deze gegevens betreffen meer in het bijzonder de jongere generaties;

wat de oudere aangaat, is het mij niet mogen gelukken de juistheid der filiatie vast te stellen. Eenige twijfel is hier derhalve vooralsnog niet misplaatst. Ook bracht het raadplegen van de genealogieën der aangetrouwde geslachten (van Brake11 enz.) weinig licht. Deze zijn voor het desbetreffende tijdperk vaak onbetrouwbaar.

Moge deze publicatie voor de deskundigen, die over de oudere generaties dezer familie gegevens bezitten, derhalve eene aansporing zijn ze mede te deelen.

Tak *h*.

Van den in kolom 175 genoemden tak A heb ik geene aanteekeningen over *Jan van Rijswijck* (VII) en diens zoon *Willem* (VIII).

1x. *Johan van Rijswijck*. Bij resolutie van den Raad van State i.d. 18 Oct. 1602 werd Jan van Rijswijck, luitenant van de compagnie van kapitein Hertoch van Rijswijck, aangesteld tot kapitein over die compagnie, welke compagnie door laatstgenoemde was gecasseerd. Na in het Noordhollandsche regiment als sergeant-majoor te hebben gediend, werd hij 3 Maart 1628 aangesteld tot luitenant-kolonel en belast met het bevel over dat regiment tot 30 Dec. 1631, toen graaf Hendrik Lodewijk van Hanau en Rheineck van hem het commando overnam. In naam voerde prins Frederik Hendrik het bevel, terwijl het feitelijk gecommandeerd werd door den luitenant-kolonel. Te Zwolle was hij belast met het bevel als onder-bevelhebber van graaf Ernst Casimir. De betrekking van commandeur dier plaats heeft hij tot zijn dood vervuld. Hij is kort vóór 8 Jan. 1640 overleden, daar op dien datum de maagscheid zijner nalatenschap plaats vond. (Mr. A. baron van Dedem. Register van charters en bescheiden, berustende bij de Ver. tot Beoef. van Overijsselsch Regt en Geschiedenis.)

In het, „Register van Charters en Bescheiden uit het oud-archief van Kampen. Verz. van Stukken", deel VII, blz. 369, komt voor een regest van een schrijven van hem aan Kampen, i.d. 23 Maart 1612 over een huis hem aldaar toebehoorende. Op 24 Juli 1613 schrijft hij als commandeur van Zwolle over een gedeserteerd soldaat (deel VIII, blz. 165). Beide brieven zijn voorzien van zijn opgedrukt zegel.

Hij tr. Zwolle 3 Aug. 1686 *Theodora Knoppert*, dr. van Thomas en Anna Mulert tot Voorst. Zij overleed 27 Dec. 163. en werd in de Michaëliskerk aldaar begraven.

Volgens „Gen. en Her. Gedenkwaardigheden in en uit de kerken der provincie Overijssel" van Mr. P. C. Bloys van Treslong Prins waren zijne kwartieren : Rijswijck — Bandsepooker gen. Dormael — Spierinck — Moore en die zijner echtgenoote: Knoppert — Mulert — Cruijsse — Dedem.

Volgens „De Navorscher" deel 33 blz. 139: Rijswijck — Handtschocker gen. Doorwaet — Spyrynck — Moore — Lanckhals — Zeneghe — Dulsen — Roucken.

Volgens het in 't vorig artikel aangehaalde H.S. van wijlen kolonel Wagner: Rijswijck — Doerval — Spiering — Hoore — Lanckhals — de Rouck — Duisen — Zemghe.

In overeenstemming met het bovenstaande zoude dus de moeder van Jan van Rijswijck (VII) niet Gertrudis van Heuklom maar. ... Lanckhals geweest zijn. In „De voorname Huizen en Gebouwen van 's-Hertogenbosch enz." van Jhr. Mr. A. F. 0. van Sasse van Ysselt komt voor een *Jan van Rijswijck* gehuwd met *Geertruid Monicx*, dr. van Willem en van Barbara van den Ham, waaruit een zoon Willem *v. R.*, die 25 Juni 1634 aan Hendrik Dachverlies een steenen huis genaamd Havelsdonck staande te Belveren onder Haaren verkocht. Zijn broeder Walraven Dachverlies was gehuwd met Elisabeth Gerarddr. van Rijswijck. (Wapen de 2 visschen).

Het H. S. van wijlen kolonel Wagner geeft eene wapenbeschrijving der acht kwartieren; waar zij overeenkomen met het Armorial Général verwijs ik naar dat werk.

Rijswijck : Holl.

Spiering : Brab. sept.

Lanckhals: De gu. au col de cygne entouré d'une couronne d'or.

Duisen: D'arg. au pal de sa.

Doerval: Zie op Dorval ou Dorrwald-Westphalie. Kleur echter rood en metaal zilver.

Hoore: D'arg. à trois trompes de sa. vir. et liés d'or.

Rouck (de): D'arg au chev. de gu., acc. en chef de deux merlettes de sa. et en p. d'une tête de boeuf de sa.

Zemghe: Zie op Zinneghem-Flandre. Metaal echter zilver.

Komen deze beschijvingen overeen met de wapens, voorkomende op het wapenbord van Everdina Sloet te Rijssen? Bij de opgaven der kwartieren valt nog op te merken, dat Zeneghe en Roucken omgewisseld zijn.

Uit hun huwelijk zijn mij drie kinderen bekend:

1. *Willem*, volgt X.
2. *Lebuina van Rijswijck*, tr. Zwolle 13 Oct. 1607 *Borchard van en toe Waldmanshausen*, uit het graafschap Nassau ; overste. Hij overleed 5 Maart 1625 en werd in de St. Michaëliskerk te Zwolle begraven.

   Uit dit huwelijk zijn twee kinderen bekend:

   a. Magdalena Elisabeth v. W. tr. Henrick Philips Voecht van Espe.

   b. Anna Margrita v. W. tr. Hendrik Sloet, commandeur van de Duitsche orde.
3. *Margaretha van Rijswijck tot Lindenhorst*, tr. Zwolle 30 Mei 1613 *Boldewijn Sloet tot Slotenhagen en Lindenhorst*, geb. 1688, ov. 1649/50, zoon van Coenraad en Margaretha Hagen. Hij was landrentmeester van Vollenhoven (1621—1648), lid van de ridderschap van Overijsel (1621). In genoemd Register van Charters en Bescheiden komen vele acten hen betreffende voor. Zij zijn beiden begraven in de St. Lebuinuskerk te Deventer. Uit hun huwelijk 12 kinderen; zie „De Wapenheraut", jrg. 1913.

X. *Willem van Rijswijck*, luitenant (1625), kapitein (1640); op 18 Mei 1660 werd Frans Pückler aangesteld tot kapitein in plaats van wijlen kapt. Willem v. R. Hij ov. vóór 29 Juni 1666. Hij tr. 1°. Zwolle 22 Febr. 1626 *Margaretha (de Vos) van Steenwijk*,

dr. van Jan v. S. ter Groote Scheer en van Josina van Wullen. Zij werd begraven in de St. Michaëliskerk te Zwolle. Tr 2e. Zwolle 3 Juni 1628 ***Anna van Ittersum,*** dr. van Hendrik v. 1. tot Swervelt.

Uit dit laatste huwelijk:

1. *Hendrik*, volgt XI.
2. *Walraven* ***van Rijswijck, ov.*** tusschen 19 April 1664 en 23 Oct. 1656; was luitenant.
3. ***Theodora van*** *Rijswijck*, ged. Zwolle 8 Juli 1633.
4. ***Machteld*** *van Rijswijck*, ged. Zwolle 29 Dec. 1635, tr. Windesheim (otr. Zwolle 29 Juni 1666) *Bernhard* ***Ripperbant, zoon*** van Joan R.
6. ***Jan,*** volgt XIbis.
6. *Willem van Rijswijck*, ged. Zwolle 22 April 1638.

XI. *Hendrik* ***van Rijswijck tot*** *Swervelt*, ged. Zwolle 1 Juni 1630, ov. tusschen Dec. 1661 en 28 April 1662; tr. ***Elisabeth*** *van* der *Lawick*, ged. Zwolle 8 Febr. 1631; **ov. 9** Oct. 1706, begr. Zwolle 18 Oct. d.a.v., dr. van Thomas en Anna van Romunde.

Uit dit huwelijk zijn mij bekend :

1. ***Jan Willem*** *van Rijswijck,* ***op*** 1 Febr. 1689 aangesteld tot kapitein in het regiment Holsteijn, verliet den dienst op 6 Aug. 1693; ov. 1736. Op 18 Mei 1735 werd hij beleend met „'t Goet Tiodinck" onder Warnsveld en „Joling", als naaste en oudste mansoir van Thomas Key.
2. Anna ***Elisabeth*** *van Rijswijck*, ***ov. 1740,*** tr. Zwolle 18 Juli 1696 ***Robert van der*** *Merwede*, geadmitteerd ten landdage van Overijsel (13 Maart 1725), zoon van Johan en van Wilhelmina van der Beecke. Hij was eerder (Kampen 23 Dec 1687) gehuwd geweest met Maria Sibilla Elisabeth van Santen. Hij ov. Oct. 1750 zonder kinderen na te laten, erfgenamen van hem waren zijn neef Willem Daniel en zijne nichten Willemina Elisabeth en Aleida Odilia van der Merwede.

XIbis. ***Jan van Rijswijck,*** ged. Zwolle 6 April 1637. Vermoedelijk is hij dezelfde Joan v.R., die 1 April 1672 door de Staten van Overijsel werd aangesteld tot kapitein van de nieuwe werving en 2 Oct. 1676 opgevolgd werd door kapt. Ulrich van Trebia .Hij tr. Heino (otr. Zwolle 12 Aug. 1667) ***Geertruid*** *de Reijger*, dr. van Godfried d.R. Zij testeert als zijne weduwe te Zwolle 29 Juli 1676.

Uit bun huwelijk zijn bekend:

1. *Willem Godefried van Rijswijck*, op 13 Juli 1702 aangesteld tot luitenant in de compagnie van kapt Paterson. Op 27 Nov. 1704 werd hij aangesteld tot kapitein van de comp. van kolonel Ernst Lodewijk Wilcke, die ontslag verkreeg in diens regiment, mits gaande met vergunning der Staten van Overijse1 in de comp. van Reint van Rechteren tot Westerveld en deze in de comp. van Van Rijswijck en voorts uitkeerende 200 gls. aan luitenant Van Coeverden, tot deze een andere comp. verkrijgt. Hij overleed vóór 1 Oct. 1709 en werd op dien datum vervangen door E. E. A. van Raesfelt in het regiment van den luitenant-generaal J. D. van Heijden.
2. ***Anna*** *Hasina* ***van*** *Rijswijck*, ***ov.*** vóór 29 Juli 1676.
3. *Hasina Geertruidt* ***van*** *Rijswijck*, ged. Zwolle 14 Oct. 1660, ov. vóór 29 Juli 1676.

4. ***Anna Theodora van Rijswijck,*** ged. Zwolle 3 Mei 1663.
6. *Margrita Mechtelt* ***van Rijswijck,*** ged. Zwolle 20 Febr. 1666.
6. *Joan* ***Hendrik van Rijswijck,*** ged. Zwolle 24 Aug. 1669, Vendrig in 1775; op 12 Nov. 1708 aangesteld tot kapitein in het regiment van den luitenant-generaal Van Heukelom. Op 24 April 1716 wordt Samuel de la Vergue aangesteld tot kapitein in het regiment van den kolonel Benthem in plaats van wijlen J. H. van Rijswijck.

Tak B.

VII. *Cornelis* ***van Rijswijck,*** geb. 1617, ov. 1686.

Het eerst vond ik hem vermeld in 1662: Elisabeth wed. Joris van Weert contra Cornelis van Rijswijck, casteleijn tot Medemblik. (Hof nr. 1075-nr. 37ö).

In de „Verslagen omtrent 's Rijks Oude Archieven", 19 16, 2e deel, blz. 89 e.v. komt over hem o.a. voor: In het jaar 1672 ging het kasteel van Medemblik aan de Staatschen over en wat later koos ook de Spaansch gezinde slotvoogd jonker Cornelis van Rijswijck de zijde van den Prins van Oranje. Hij overleed in 1686 en op 16 Oct. van dat jaar volgde Diederik van Sonoy, stadhouder van Holland, hem als slotvoogd op. Sonoy zal er tot 1693 gewoond hebben en na hem is er vermoedelijk gehuisvest geweest zijn opvolger jonker Hartoch van Rijswijck (zoon van Cornelis), totdat deze in 1606 vertrok; ten gevolge van dien werd de slotvoogdij opgeheven.

Als commissaris van de monstering vond ik hem voor 't eerst vermeld op 2 Sept. 1674:, 26 Oct. van dat jaar werd hom gelast de monstering in den Brie1 te doen en het slot van Medemblik te victuailleeren, terwijl hij 16 Sept. 1578 gecasseerd werd. Op 6 Maart 1679 werd hij aangesteld als commissaris van de monstering in het Noorderkwartier van Noord-Holland op een tractement van 40 £ in de maand; 20 Aug. d. a. v. werd hij als commissaris bedankt.

Hij was gehuwd met ***Judith (de Rode) van Heeckeren, ov.*** in 1699, dr. van Hertwich v.H.

VIII. *Hartoch van Rijswijck,* ***ov. 1612.*** Hij werd 2 Febr. 1691 aangesteld tot kapitein van eene compagnie voetknechten van 113 hoofden; 18 Oct. 1602 casseerde hij zijne compagnie en ging deze over op zijn luitenant Jan van Rijswijck.

In 1596/97 was hij te Leiden in garnizoen, van waar hij in laatstgenoemd jaar een verzoekschrift inzond om in aanmerking te worden gebracht voor het kasteleinschap van Medemblik. Hij schijnt dit ambt kort daarop verkregen te hebben. Weer volgt een uittreksel uit genoemde „Verslagen": Nadat hij in 1606 uit Medemblik was vertrokken en de Slotvoogdij dien ten gevolge opgeheven werd, vertelden de burgemeesters dier plaats van hem: „dat hij „van een quaet comportement was; dat hij (het „kasteel) als casteleijn bewoonende ende groote „gemeenschap houdende met bittere papisten, sij „(des tijds) meenden, dat (hij wel) heijmelijck eenige „van sulcke ende andere gesellen, daer op houden

„ende verbergen soude mogen, ai0 dan van des „vijants voornemen verwitticht, ten aencomste des- „selffs, den poort overvallen, inhouden ende vijant „alsoe voorts in de stadt helpen souden mogen, tot „grontlijcker verderff van alle inwoonders, ende „egeene cleijne swarichheijt van 't quartier aldaar".

Op 12 Mei 1611 draagt Hartogh van Rijswijck, drost te Medemblik, erfgenaam zijner moeder Judith van Heeckeren, „ Den Hekerschen teenden", gelegen in de kerspelen van Doesburg enz. op aan Herman van Amstel. (Register op de leenen van het huis Bergh, bewerkt door Mr. A. P. van Schilfgaarde).

Op 20 Maart 1612 schrijft hij uit Gent aan de regeering van Kampen, dat hij in 1686 als volmacht van wijlen zijne moeder Judith van Heeckeren en van wijlen zijn oom Henrick van Heeckeren, zich als erfgenaam verklaard heeft van de goederen nagelaten door juffrouw Femme Scheminckx huisvrouw van Geert Looze enz. (Register van Charters en Beschoiden uit het oud-archief van Kampen, deel VI, blz. 60 en deel VIT, Verz. van Stukken, blz. 367.)

Hij tr. Zwolle 6 Dec. 1686 *Margaretha Knoppert*, ov. Zwolle 1638, dr. van Thomas en Anna Mulert tot Voorst.

Uit dit huwelijk:

1. ***Robert*** van *Rijswijck*, werd in een tweegevecht doodgestoken en overleed zonder nakomelingen.
2. *Cornelis* ***van*** *Rijswijck*. In 1620 vermeld als vendrig in de compagnie van Walraven van Heeckeren; op 6 Oct. 1627 werd hij aangesteld tot kapitein over de compagnie van wijlen kapt. Van Brederode, voordien was hij daarbij luitenant geweest. Hij ov. te Nijmegen 8 Febr. 1633 en werd in de St. Stephanuskerk begraven, terwijl zijne compagnie overging op Pieter Pau.
3. ***Hartoch van Rijswijck.***
4. ***Thomas,*** volgt IX.
6. ***Jan,*** volgt IXbis.
6. ***Johanna*** *van Rijswijck*, geb. op het kasteel te Medemblik, ov. te Zutphen en aldaar met de stadsroeden begraven al Nei 1667; tr. Zwolle 16 Febr. 1616 *Willem* ***Key,*** zoon van Hendrik K. Hij was voordien tweemaal gehuwd en wel le. met Cecilia van Heinhem en 20. met Gertrud Kreyinck.

   Zij zijn in de Wslburgskerk te Zutphen begraven. Uit hun huwelijk:

   a. Henrick Key, onmondig, erve zijns vaders Willem. 19 Maart 1623 beleend met 't Goet Tiodinck (vulgo Keymansplaets genant) kerspel Warnsfeld :

   b. Willem Key, was in 1661 vaandrig bij het Noordhollandsche regiment. Op 3 Sept. van dat jaar schrijft zijne moeder aan den heer Stellingwerff, pensionaris van Medemblik, eene aanbeveling om hem met eene compagnie te begiftigen. Hij was vijf jaar particulier soldaat en zes jaar vaandrig van kapitein Johan Rijver in garnizoen te Moers geweest. Hij was haar eenige zoon en geboren op het kasteel te Medemblik, waardoor het burgerschap haar en haren zoon aangeboren was. Verder wordt in het request vermeld, dat hij gebruikt is geworden om de Ley over te zwemmen, ten einde de biezenbruggen voor 't Sas van Gent over te brengen. Hij was toen al vaandrig. (Mil. Spectator 1863).

   Hij tr. Wilsum (otr. Zwolle 19 April 1660) Anna Maria van der Lawick, ged. Zwolle 6 Maart 1629, ov. vóór 2 April 1668, dr. van Thomas en Anna van Romunde. Hij was toen luitenant.

   Hij werd 13 April 1663 als erfgenaam van zijn broer Henrick met bovengenoemd leen beleend, terwijl zijn zoon Thomas het op 11 Juli 1677 verkreeg. Dit leen evenals 't Goet Joling, waarmede Thomas 29 Naart 1706 beleend was, gingen 18 Mei 1735 over op Johan Willem van Rijswijck, naaste en oudste mansoir van hem. Thomas was reeds in Maart 1726 overleden zonder descendenten, ab intestato.

   c. Maria Key, sterft ongehuwd te Zwolle..

   d. Judith Anna Key, ongehuwd, te Zutpen 6 Juni 1671 met de stadsroeden begraven.

EX. ***Thomas*** *van Rijswijck*, vaandrig van den ambtman te Grave, otr. Zwolle 16 Oct. 1616 *Machtelt* ***van Wijnbergen, dr.*** van Willem Zweersz. v. W. Zij ov. te Grave.

Uit dit huwelijk zijn drie kinderen bekend:

1. ***Jan*** van *Rijswijck*, vaandrig. Op 19 September 1661 schrijft hij uit Sas van Gent een brief aan den heer Stellingwerff, pensionaris van Medemblik, waarin o. m. 't volgende voorkomt: „ick ben de „enichste van mansoor dien uijt de lijnie van „Cornelis ende Hartoch van Rijswijckse linie over- „gebleven is, ende de diensten dien si hebben aent „landt gedaen, blijckt genoegh in de kronieken", verder „ick heb nu oock tien of elff jaer int „lants dienst geweest ende alsoo ick nu vendricht „ben van eene vacante compaingie" enz. Hij verzoekt om met die compagnie te worden begiftigd. (Militaire Spectator, 1883).
2. ***Hendrina van Rijswijck,*** ged. Grave Maart 1619, tr. in 1646 haren neef ***Christinan de Rechteren van Hemert,*** geb. 22 Maart 1621, zoon van Otto en Elisabeth van Montfoort.

   Zij lieten 3 zoons en 2 dochters na.
3. ***Amalia van*** *Rijswijck*, ged. Grave 11 Juni 1626.

IXbis. *Jan* ***van Rijswijck, ov.*** op nog jeugdigen leeftijd, tr. Zwolle 8 April 1621 *Algonda* ***van Romunde, ov.*** 26 Oct. 1669, dr. van Arent en Maria de Buissonnet.

Van haar zijn in mijn bezit twee eigenhandige brieven, gedateerd resp. 1628 en 1648, gepubliceerd in „De Wapenheraut" jrg. 1906.

Voor schout en schepenen van Zwolle blijft zij op 26 Sept. 1648 met hare twee zusters Catharina en Margaretha van Romunde borg voor hun zwager Thomas van der Lawick, ontvanger van Salland, voor eene som van 36.000 car. gl.

Uit dit huwelijk slechts eene dochter:

Maria Judith van Rijswijck, ged. Sluis 17 Nov. 1621, ov. 1680; tr. (huw. vw. Zwolle 1 Sept. 1648, zie XXX, k. 94) ***Qerbert de Buissonnet, gek.*** Zwolle

28 Oot. 1619, ov. 7 Aug. 1676 als luitenant-kolonel, zoon van Berent en van Catharina de Wrede.

Volgens het Register van Charters en Bescheiden der Ver. tot Beoef. van Overijsselsch R. en G. bevindt zich onder nr. 501, i.d. 11 Jan. 1679 eene publicatie van den openbaren verkoop van het adellijk huis en hofstede genaamd Het Lierder Holthuijs in het kerspel Heino aan de Wetering door Maria Judith van Rijswijck douairière de Buissonnet.

Aanvullingen en verbeteringen van het bovenstaande zullen door mij zeer gaarne vernomen worden. Tal van aanteekeningen verzamelde ik van personen van dezen naam, t.z.t. hoop ik daarop terug te komen. Vermoedelijk zijn de meeste dier takken in mannelijke lijn uitgestorven.

Familieregister van Sybrand Verruwhert,

medegedeeld door

Dr. E. J. THOMASSEN à THUESSINK VAN DER HOOP.

De boekhandelaar ***Sgbrand Verruwhert was*** geboren te Enkhuizen, alwaar het huwelijk zijner ouders aldus wordt vermeld :

den 18 Julius des jaars 1631 ***Jan*** *Krynsz.* woonende in de packthuyn ende ***femtgen*** *Wessels.* In de kerckstraat. getrout van ***Qeorgen*** *Roosen* op den 25 Aug. Anno 1631.

Het doopregister vermeldt de volgende kinderen :

22 April 1636 ***Albert.***
18 October 1639 ***Grietje.***
25 Augustus 1642 *Cryn.*
20 November 1644 *Cryn.*

Merkwaardigerwijs werd hierbij de doop van ***Sybrand*** zelf niet gevonden. Toch blijkt afdoende uit het verder te publiceeren manuscript, dat hij de zoon was van ***Jan*** *Crynszoon* ***(Verruwhert)*** en *Femmeken* ***Wesselsdochter (Kluppel).***

Te Leiden is hij als Sybrant *Verhert*, boekverkooper, jongeman van Enkhuizen, wonende in de Kloksteeg, vergezeld van *Wessel* ***zijn*** broeder te Enkhuizen, aangeteekend 4 Juli, en getrouwd Hooglandsohe Kerk 26 Juli 1661 (hij was sinds 28 Februari 1661 poorter) met *Margarieta* Roovers, jongedochter van Amsterdam ***(Johannesdochter)*** vergezeld van haar moeder *Susanna* ***de Smeth.*** Zij testeeren voor notaris Dirc Toornvlieth 5 Januari 1687. De vrouw is dood 19 October 1691, als hij met seclusie der Weeskamer, de voogdij aanvaardt.

Uit dit huwelijk zijn te Leiden geboren de navolgende kinderen :

1. ***Johannes,*** gedoopt Hooglandsche Kerk 10 September 1662.
2. *Susanna*, gedoopt Pieterskerk 4 Januari 1664.
3. ***Margareta,*** gedoopt Pieterskerk 12 Augustus 1665.
4. *Joannes*, gedoopt Pieterskerk 5 October 1667.
5. *Kaerel*, gedoopt Pieterskerk 8 October 1669.
6. *Carel*, gedoopt Hooglandschekerk 24 Maart 1671.
7. *Josias*, gedoopt Hooglandschekerk 7 Januari 1674.
8. *Susanna*, gedoopt Hooglandschekerk 16 Maart 1677.
9. ***Elisabeth,*** gedoopt Pieterskerk 31 Juli 1680.
10. ***Lydia,*** gedoopt Pieterskerk 11 Maart 1682.
11. ***Johannes,*** gedoopt Pieterskerk 3 November 1683.

Het hier medegedeelde, door ***Sybrand Perruwhert*** aangelegde geslachtsregister, afkomstig van de familie

Kluppel, berust in het familie-archief van Jhr. Mr. Dr. H. A. van Karnebeek. Helaas zijn aan het begin enkele bladzijden uitgescheurd, zoodat de aanteekeningen eerst aanvangen met *Sybrand*'s vijfde dochter *Lidia.* Wij laten deze aanteekeningen hier volgen en vermelden daarbij tevens als voetnoten hetgeen er met een andere hand aan is toegevoegd.

. . . . . .

Fol. 4.

1682. op een Dynsdach zijnde den 10den Maert 's-namiddachs omtrent half vier, is gebooren onse vyfde dochter en den volgenden dach in de Pieters Kerck door Do. Petrus Hollebeek de jonge gedoopt en genaemt *Lidia.* Getuygen waren mijn swager ***Johannes*** *van Kerckhem* en syn huysvrouw Maseur *Lidia* ***Roovers*** nevens ***Johannes van der Brugge.***

Dit kind is overleden den 29en April 1682 oud zijnde 7 weeken en 32 ueren. Is begraven den 2don Mey in 't graf van oom ***Scharpenbrant No. 6*** in de Middelpand in de Pieters Kerck.

1683. op den eersten November zijnde Maendach des morgens ten elf ueren is gebooren onsen sesten soon en 's-woensdags avonts den 3en dito in de Pieters Kerck gedoopt door Do. Marcus van Es, en ***Johannes*** genaemt. Getuygen waren mijn broeder ***Kryn Verruwhert.*** swager ***Johannes van Kerchem,*** Juffr. ***Catharina van Zanen***, Huysvrouw van Do. ***Ysaacus Diericq,*** Predicant tot Noortwyck en mijn dochter Margareta Verruwhert. [1])

1691. op een Saturdachmorgen over achten den 18 Augusti is overleden ***Margaretha Roovers,*** mijn huysvrouw 30 jaer 3 weecken en 2 dagen geweest hebbende en Moeder van deze voorsz. kinderen.

1699. den 3 Augusti is overleden ***Karel*** *Verruwhert* die gebooren is den 23 Maert 1671.

Fol 6 Vo.

Susanna ***Perruwhert*** is' den 28 April 1709 getrout tot Leyden aen ***Symon du Bie 1710*** den 4 July des morgens omtrent 9 ueren is gebooren haer eerste kind zijnde een dochter en den 6 dito in de Mare Kerk gedoopt door Do. Albertus Alberthoma en genaemt *Margareta* en is overleden den 19 October des selven jaers.

1712. den 7 Maert is gebooren haer eerste soon des avonds tusschen 9 en half 10 ueren en den 9en dito in de Pieters kerk gedoopt door Do. Jacobus Boerhave en genaemt *Georgius.*

1714. den 30 Juny is gebooren haer tweede Dochter des avonds tusschen 8 en 9 ueren en den 3 July in de Hooglandsche Kerk gedoopt door Do. Albert Albartoma en genaemt ***Margareta*** [2]).

Fol. 11.

Georgius ***Rosaeus*** daer vader af was ***Johannes*** *Rosaeus,* grootvader *Georgius* ***Rosaeus,*** overgrootvader *Wessel Albertsz.* ***Kluppel*** is met mijn kinderen achters kinderen.

Hij is overleden tusschen den 27 en 28 Maert 1694, nalatende 4 kinderen.

---

[1]) In *margine:* en gestorven int Ceoilia gasthuys tot Leyden (andere hand) en overleden den 11 Maart 1730 en begraven den 16 dito in de Piterskerk.

[2]) 1'724 den 4 Apryl gestorreven.
1725 „ 26 Aug. is Susanna mijn suster Susan overleden en
„ 30 D°. in de Oude zijds Capel begraven sijnde mijn jongste en eenigste suster.

Fol. 11v°.

21 September 1702 overleden [3]) *Hendrick Kluppel* is een zoon van mijn moeders broeder ***Albert Kluppel.***

is den eersten Mey 1663 getrout aen *Fentjen Jans*, welcke den 26st Mey 1672 overlijdende, hy van haer behield twee soonen ***Jan en Albert*** overleden 18 July 1688.

Is Juni 1676 hertrout aen *Trijntje* de ***Raet*** welcke overleden is den 6 November 1701.

Jan Kluppel is getrout den 20 Mey 1691 met *Petronella van* ***Possen.*** [4])

Hendrik Kluppel is overleden den 21 September 1702.

Fol. 12

Wessel Kluppel tot Amsterdam is mede een soon van ***Albert Kluppel. Is*** den 17en Juny 1670 getrout aen ***Eliza Boom*** en is overleeden den eersten November 1687 naerlatende 2 kinderen, zijnde een soon en dochter:

1. ***Geertruy*** 1701 in October getrour aen ***Isak Schelte*** en Octob. 1'709 overleden.
2. *Wessel* 1708 getrout. [5])

Fol. 12v°.

1717 is overleden op den 16 January ***Wessel Bosch*** tot Amsterdam is een soon van mijn Moeders suster ***Dircljen Wessels*** is op den eersten October 1670 getrout aen ***Sara Muller*** welcke overleden is den Mey 1687, naerlatende drie kinderen.

1. Sara den 21 Agusti 1696 getrout aen ***Johannes Hoeckensvelt*** en den 23 Augusti 1699 overleden.
2. ***Cornelia.***
3. ***Wessel,*** overleden den 6 September 1702. [6])

Fol. 13.

Margarietje ***Bosch*** tot Enchuysen is een dochter van *Dirckjen Wessels*, is . . . getrout aen ***Dirck Gerbrandsz.*** welcke gestorven is den 9 April 1694. [7])

Fol. 16.

Memorie van Roovers geslacht.

Joost Roovers is getrout met *Engeltjen* ***Bouwen Jansz.*** dochter, beyde gebooren tot 's-Hertogenbosch, en hebben naergelaten eenen soone genaemt ***Govert Roovers*** gebooren tot 's-Hertogenbosch op den vierden October 1636.

Govert Roovers is getrout met *Huybrechtjen*, dochter van Mr. ***Jan Reynaerts*** (Dr. in de medicine en secretaris tot 's-Hertogenbosch) en wiens moeder was *Elisabeth van* ***Lijbergen*** welcke naderhant troude aen ***Frans van Hanenberg,*** beyde borgers van den Bosch en is dit Bouwelijk van *Govert* ***Roovers*** geschiet den eersten Augusti 1567, en hebben geteelt elf kinderen, soo ten

3) begraven 0. Z. K.

4) overleeden nalatende een zoon Andreas Kluppel getcout met Wijntie van Loozen tot Enckhuysen — daarvan 4 kinderen (in margine:) 1773. 24 Febr. Woenadag morgen ten 3 uucen is te Enkhuysen overleden Andᵃ. Kluppel oud 78 jaar. Kinderen van Andr. Kiuppel:

Jan *Andries Kluppel* te Enckhugsen aldaar getrouwt 14 Dec. 1749 met Macgacetha Petconella Verbruggen oud 23 jaar Dochter van Mr. Frederik Verbruggen, vroedschap der stadt en opperboekhouder van de O.I. Comp.

A. 1757 Zondag morgen 6 feby. Een zoon geboren Woensdag 9 gedoopt Andries Jacob.

Margaretha Johanna *Kluppel* getrouwt met Wessel Kluppel den 25 Augustus des Sondags 1748 te Enckhuysen. (i.m.:) Mijn Ega overleden 1'751 Zaterdag middag 14 Aug. 5 uucen oud 27 Jaaren 11 maanden 21 dn.

Petronella Catharina *Kluppel* getrouwt met Cornelis Slijper oud Schepen te Enohuisen (i. m.: 1755 Zondag 2 November 1756. 23 Junij Woensdag morgen ten half acht *een* zoon geboren Vrijdag den 25en gedoopt Andries Jan 1759 April 21 bevallen van een zoon 25 ditto gedoopt genaamt Hessel Jacob. 1761 Dec. 16 des nachts bij 12 uur bevallen van een dochter gedoopt Wijnanda Margaretha overleden.

Maria Cornelia Kluppel.

5) met Mettina Verdonk (i.m.: Isac Sohelte hectcout met Hester Verdonk) en overleeden 1726. 15 dec. sondagmorgen oud 39 jaaren nalatende 6 kinderen 2 daarvan *jong* gestorven en de andere vier zijn (i.m.: Mettine Verdonk wedᵉ Wessel Kluppel overleden 1759 zondag 25 feb'. des namiddags ten 12 uuren):

Wessel Kluppel geboren 20 Oot. 1711 („zie f. 15"); i. m. 25 Aug., 1748 getcouwt met M. J. Kluppel.

Maria *Elisabeth Kluppel* geboren 6 Julij („zie f. 14"); i.m.: 1. April 1738 getrouwt met A. Soherff.

Michiel Kluppel eeboren 8 februacil 1722: i.m.: overleden 15 febij 1742 ongetrouwt.

Petronella Johanna *Kluppel* (geboosen) 13 Dec. 1723 ; i.m. : 18 Feb. 1749 getrouwt met Jan van Karnebeek in de oude kerk dool: Dom. Vos. — Maandag nacht 3 uuren 15.. . haar een dochter geboren gedoopt Woensdag 17 Nieuwkerk door Ds. van der Vorm, genaamt Cornelia getuygen moeder v. Karnebeek, Willem van den Berch Aº 1749.

26 November 1770 Maandag avond te 6 uucen overleden Petronella Johanna Kluppel aan een slaapziekte van weinig dagen en begraven Zaterdag 1 Decemb. des avonds in de oude kerk int graf van haar man 6e Laag (?) n. 87.

Wessel Kluppel heeft zijn belijdenis gedaan Aº 1732 20 feby bij Ds. Hasmanus van de Wal, getuygen Isaao Schelte en wed. Wessel Kluppel.

Maria Elisabeth Kluppel heeft haar belijdenis gedaan Aº 1733, 22 Dec. bij ds. Johannes Plantinus getuigen Michiel Vecdonk en wed. Wessel Kluppel.

Petconella Johanna Kluppel heeft haar belijdenis gedaan Ao 1741, 22 April bij Ds. J. Plantinus getuygen wed. Wessel Kluppel en Wessel Kluppel.

6) Kinderen van Isaac Schelten *en* Hester Vecdonk:

Johanna Maria *Schelten* getrouwt met Dick van der Meulen hertrouwt met de wed. Westijn (?) overleden 1737 in kraam nalatende: (a) een zoon Dirk getrouwt met de dogter van de Procureur Spruyt. *(b)* een dochter Johanna Maria getrouwt met Mr. Jeronimus Nolthenius.

Elisabeth Schelten getrouwt Aº 1756 met Arnoldus Ubing.

Hester Geertruida Schellen getsouwt met Abraham Clemens. 1749 Een doohter gebooren. 1751 een dochter geboocen. Een zoon geboosen.

Isaac Schelten getrouwt Aº 1752 April met H. *Swaan*. 1'753 Een dogtec geboren: 1754 en 55 *een* zoon.

7) 1749. 18 feb. Jan van Karnebeek getsouwt Petsonella Johanna Kluppel. J. v. Karnebeek overleden Aº 1769. 28 Juli.

15 Dec. geboren Een dochter Maandag morgen gedoopt Woensdag 17 dº genaamt Cornelia getuygen moeder v. Karnebeek en W. van den Berg.

1771. Maart 14 Donderdag avond ten 6 uusen overleden en begraven dinsdag avond 19 in de oude Kerk in't graf n. 87 bij haar vader....

1751. 31 Aug. Dinsdag middag ten een uuren haar geboren een zoon, Vrijdag avond den 3 Sept. in de oude kerk predikende Ds. Hacscamp gedoopt door Ds. Vos, genoemt Weasel, getuygen Mettina Verdonk *en* Wessel Kluppel (i.m.: 1767 21 Oct. overleden aan uytterende koortssiekte).

1753. 12 Januarij Vrijdag ten 5 uucen haar geboren een zoon gedoopt Vrijdag den 17en in de oude Kerk genaamt Willem, doos Dz. de Lange. Getuigen Ab. La Pro Huysvrouw voor moeder v. Kacnebeek.

1753. 17 May donderdag morgen overleden aan de Kunderen Siekte en begraven Maandag den 21sten dº in de oude kerk.

1754. 29 July Maandag Morgen voor 5 uuren bevallen van *een zoon*, den 31 ditto Woensdags avond gedoopt in de Zuyderkerk door Ds. G. Kolenkamp getuygen Moeder v. Karnebeek en Adriaan Soharff, genaamt Willem; (i.m.:) 19 Aug. 1766 dinsdag ochtend te 10 uuren overleden aan te tering.

1758. 20 Maart Maandag middag om een uur geboren een zoon den 22ste ditto Woensdag avond in de Nieuwe kerk gedoopt door Ds. Sercuriec getuigen A. Scharff en Huysvrouw -: Jan.

(i.m.:) 1768. 5 Sept. Maandag morgen om 11½ uur na een uyterende siekte overleden.

1761. 7 Junij Dinsdag middag om 12 uuren geboren *een* zoon. Vrijdag 12en gedoopt in de Westerkerk Predikende Ds. Kulenkamp door Ds. P. Noordbeek, genaamt Adriaan getuygen W.. . . van den Bergh en de vader.

1763. 30 Januarij Sondag morgen in overstaande vrouw bevallen van een zoon gedoopt Woensdag avond in de Nieuwe kerk door Ds. R. A. ten Brinck genaamt Pieter gctuygen A. van Hasselt en Huysvrouw.

1764. 8 Januarij Sondag avond omtrent 6 uucen overleden.

ten Bosch, Breda als tot Goch, in 't land van Cleef.

Als:

Engeltjen, gebooren tot 's-Hertogenbosch 1559, den 24sten February gestorven tot Amsterdam out 25 jaer, 3½ zijnde getrout geweest aen ***Adriaen van der Hoeve,*** bij welcke een dochter hadde die 2½ jaar oud zijnde tot Amsterdam gestorven is.

Jan, gebooren tot 's-Hertogenbosch 1661 den eersten Juny.

Thobias geboren tot 's-Hertogenbosch 1562 den 9en January, gastorven tot Boeckstel 1663 den 2on Mey.

Joost, gebooren tot Goch 1564, den.. . gestorven tot Cleef 1575 den 20sten October.

Elisabeth geboren tot Breda 1565 den 3en February, gestorven tot Goch 1576 den 16 Augusti.

Susanna, geboren tot 's-Hertogenbosch 1666 den 12 November gestorven tot Goch 1575 den 17 Agusti.

Sara, gebooren tot Goch 1668 den 13 Juny, gestorven tot Goch 1568, den 8sten November.

Sara, gebooren tot Goch 1669 den 8en October, gestorven tot Goch 1575 den 3on September.

Martha, gebooren tot Goch 1670 den 3den September, gestorven tot Goch 1575 den 9den October.

Joost, gebooren tot Goch 1572 den 3en February, gestorven tot Goch 1575 den eersten November.

Jan, gebooren tot Goch 1576 den 3en January.

Govert ***Roovers,*** hiervooren gemeld is overleeden den 9en July 1600 oud zijnde omtrent 64 jaer, en *Huybertjen* syn Huysvrou is overleden den 10den April 1609, oud zynde omtrent 71 jaer,

Fol. 15vo.

Jan, gemeenlijk genaemt ***Hans Roovers,*** oud zynde 34 jaer, is op den tweeden February 1610 getrout aen ***Margareta*** Dochter van *Charles* de *Beauljeu* en ***Margareta de Vos,*** oud zynde omtrent 20 jaer, en hebben naergelaten ses kinderen.

Als

Goovert ***Roovers,*** gebooren tot Haerlem den 15den Maert 1611 getrout 1536 aen *Lidia* ***de Smet.***

Karel Roovers, gebooren tot Haerlem den 24sten September 1612, getrout 1640 aen *Susanna* ***de Smet.***

Mary, gebooren tot Haerlem den 3den Maert 1616, tot Amsterdam 1639 getrout aen ***Michiel*** *Porsoy*, ***ge***storven den ... Mey 1641 oud 25 jaer naerlatende 2 kinderen die ook jong gestorven zijn.

Engeltjen, gebooren tot Haerlem den 10den April 1620, getrouwd 1645 aen *Jan Sweers.*

Salomon, gebooren tot Haerlem den 28sten Maert 1622, na Oost-Indien gevaren in April 1640 en tot Batavia overleden den 11 April 1641, zijnde ongetrout.

Hester, gebooren tot Haerlem den 28 sten Maert 1622, getrout 1655 aen ***Peter*** *Verwit*, overleden 1667. July 29 en 1668 aen *Hendrick Verwey*, overleden 1671, gestorven den 12den February 1673 sonder kinderen.

Hans Roovers mijn vrous grootvader is overleden op den 23sten November 1625 oud omtrent 60 jaer, leyd bij syn ouders begraven tot Haerlem in 't Choor van de groote Kerck.

Margareta Beauljeu wedue Roovers is overleden den 4den Augusti 1628 oud omtrent 38 jaer. Is begraven tot Amsterdam in de heilige stee.

Memorie.

De kinderen van *Boudewyn* ***Roocers*** tot Hamburg van de *Coldermans* tot Haerlem, de *Muynincks*, *Delafailles* de *Steltes,* de ***Peckius*** in Zeelant, de *van* ***der Natte*** en meer andere, zijn van de vrienden van ***Hans Roovers zijde*** geweest, doch hoe na die bestaen hebben is onbekent, alsoo de kinderen jong waren als sy haer vader ***Hans Roocers*** verlooren en daerdoor de vriendschap schijnt verstorven te zijn.

(Wordt vervolgd).

Genealogie van het geslacht Baerdt of Baarda,

door Dr. A. L. HEERMA VAN VOSS en D. D. OSINGA.

(Vervolg van XLVIII, 182.)

Symen Symens, bruiker van Osinga-state te Schettens, overl. aldaar Dec. 1780; gehuwd met Trijntie Hesselsdr., overl. Schettens 22 Mei 1813, liet uit vier zoons: *Hessel*, *Pytter*, *Douwe* en ***Age*** *Symens Baarda* een talrijk nakroost na, gevestigd o.a. in Menaldumadeel, Baarderadeel, Wonseradeel en Wymbritseradeel.

Hiertoe behoort o.a. hun kleindochter *Trijntie Hesselsdr.* ***Baarda,*** geb. Tjerkwerd 10 Oct. 1790, overl. 23 Nov. 1860, wier wapen voorkomt op een zilveren lepel, aanwezig op de Friesche zilver tentoonstelling van 1927 (Cat. No 441) t.w. gedeeld: rechts de Fr. halve adelaar; links doorsneden; boven: 3 klaverbladen (1 en 2), beneden: 2 eikels naast elkaar.

Te Makkum en Sneek komen eind 18e en begin 19e eeuw ***Baarda's*** voor, afstammende van Sjoerd *Ottes*, die te Makkum 16 Juni 1748 huwde met Antje Yemes, o.a. de kinderen (*Sjoerd*, *Antie* en ***Rienk)*** van zijn zoon ***Otto*** *Sjoerds* ***Baarda,*** gehuwd Makkum 30 Juli 1776 met Akke Jacobsdr. Glas, e.l. Makkum 1782, Oldeberkoop 1786, Sneek 1791.

Auke *Minks* ***Baarda,*** boormaker te Sneek, huwde 1o Antie Sjoerds, e.l. 1687, 1693 ; 2o Sneek 7 Oct. 1698 Mymckjen Branda, overl. 1726. Naast een dochter *Saakjen* had hij uit het eerste huwelijk een zoon Sjoerd *Aukes* ***Baarda,*** gehuwd Sneek 16 Mrt. 1711 met Antje Jetsedr. Nauta, uit welk huwelijk kinderen.

Te Franeker: *Claes Pieters* ***Baerdt*** en Geert Sjoerdsdr., wed. van N.N., e.l. 1601.

Aldaar mede: ***Ibeitie Sikkedr. Baarda,*** overl. 28 Dec. 1761, oud 36 jr., gehuwd met Gerryt Luitjes Roorda, raad en vroedschap te Franeker, overl. 29 Juni 1779, oud ± 64 jr. (grafzerk in de Martinikerk).

Te Harlingen huwt 2 Nov. 1617 ***Ruierd Fransen*** *Barde* met Antie Volckertsdr.

Hun zoon is wellicht de soldaat ***Frans Baerdt,*** die er 1o 14 Oct. 1668 huwde met Aaltje Bottedr.; 2o 2 Dec. 1674 met Grietje Ydedr. Uit het eerste huwelijk : *Trijntie*, uit het tweede: ***Suzanna.***

Terzelfder stede lieten *Hendrick Baar*(*de*) en Maeyke Idsedr. 3 kinderen doopen: ***Jancke,*** 2 Juli 1662, *Daniel*, 21 Febr. 1664 en *Hans*, 11 Mrt. 1666.

Fetke D.dr. Barde wordt gedoopt te Bolsward 30 Mei 1622.

Cornelis Hendricks Baer(dt), ged. Leeuwarden 26 Jan. 1648, commies en proviandeur in de Dyler Schans, huwde te Leeuwarden Apr. 1668 Helena Kamminga, e.l. lidm. aldaar 1672 (vgl. A *Vbis*).

Te Groningen huwden 17 Oct. 1722 *Jan Pieters* Barda, van Franeker en Trijntje Hendriksdr. wed. van Sjoerd Jensjes aldaar. Hij was erfgenaam van *Tietje Jansdr. Baarda*, die 22 Mei 1777 te Franeker, als weduwe van den vroedsman Claes Herres Tjensma, kinderloos overleed.

Joost Claesen Baarda, (zn. van Claes Joostes en Ytie Joukedr.), hoenderkoopman, huwde 1° Sexbierum 12 Feb. 1719 Grietie Douwedr., van Cubaard; 2° aldaar 6 Juni 1729 Wilhelmijntie Thomasdr. Bosma, wed. van Wopke Crispinus te Franeker ; 3° Franeker 21 Apr. 1731 Dieuke Wytsedr., wed. van Anne Sioerds. Koopman te Sexbierum zijnde, werd hij in 1708 burger te Franeker, alwaar hij uit zijn derde huwelijk drie kinderen: Tjitske, Klaas en *Rein* liet doopen. Zijn broeder *Joucke* Claesen was in 1719 en 1724 slager te Sexbierum.

Pieter Clnesen Baarda, geboortig van Minnertsga, werd in 1706 te Franeker burger en huwde aldaar 30 Apr. 1729 met Stijntje Jacobsdr.

Doedje Sybrensdr. Baerdt huwt 1° Lutkewierum 16 Apr. 1742 Jan Clases Staatstra, opzichter, overl. Bergum 16 Nov. 1773; e.l. van Lutkewierum naar Ytens 1748, van Grouw naar Bergum 1763; 2° Drogeham 27 Aug. 1780 Joachim Hoppers aldaar.

Rinske Baarda, huisvrouw van den fiscaal J. Ritsma, was lidmaat te Schingen 16 Nov. 1703.

Jan Broers Baarda (zn. van Broer N. en Bauk Jans, te Arum 1718) huwde 1° Gertje Dircksdr., e.l. Arum 1718, Longerhou 1722 (kk. : *Broer* en *Dirck*); 2° Schettens 23 Oct. 1740 Mintje Sybrensdr. (kk.: *Rintie* en *Yttie*).

Zijn zuster (2) *Setske Broers* Baarda, huwde te Schettens 1° 14 Dec. 1704 Wybe Meinerts Hoytinga., 2° 2 Apr. 1726 Jenne Jotjes, van Folsgara.

Pytter Jansen en *Meintie Baarda* lieten te Tjummarum 14 Apr. 1693 een zoon Johannes doopen, die wellicht identiek is met *Jan Pieters Baarda*, wiens weduwe Siouckjen Tammesdr. in 1724 te Franeker voorkomt.

Bonno (Bonifacius) Baarda, cadet i/d comp. Foegen, werd 17 Febr. 1693 aangesteld als vaandrig o/d serg. maj. Taco de Sighers ther Borch, en woonde als zoodanig te Roordahuizum 1711, 1720; als oud-vaandrig 1726. Hij overleed er kinderloos (een dochter(?) *Antie Bonnes Baarda, wed.* Hopperts 1717, overleefde hij dus) Juni 1733 en liet als erven (o. m.?) na: *Saakjen Baarda* (vermoedelijk = *Saaeck Claesedr. Baarda*, die te Rauwerd 10 Mr. 1689 huwt Claes Reiners; e.l. aldaar 1712) en *Trijntje Claesedr. Baarda*, gehuwd met Jan Gerbens (Bottinga), overl. vóór 1766 (wellicht identiek met C VI *undecies* 3).

Jarich Baarda, brouwer te IJlst, huwt aldaar 14 Mei 1711 met Aukjen Haanstra, van Sneek, en laat er 20 Mrt. 1712 een zoon *Auke* doopen.

Taetske Reinsdr. Baardt, op bel. ged. Sexbierum 16Febr. 1756, overl. vóór 16 Nov. 1772, huwt (ondertr. aldaar 28 Sept. 1760) Hessel Symons; e.l. op Coehool onder Oosterbierum 1761, 1772.

In Wymbritseradeel komen nog voor:

Jelte Johannesz. Baarda en Sytske Reynsdr., e.l. met, attestatie van Oudega te Heeg 1685, die o. a. een zoon *Johannes Jeltes Baarda* hadden (ged. Heeg 14 Nov. *1697)* met kinderen: *Jelte, Sytske* en *Trijntje*.

Hiltie Johannesdr. Baarda, gehuwd met Ids Idses Postma, lidmaten te Nijland 7 Oct. 1696, e.l. aldaar 1732.

Ysbrant Johans Baarda, van Oppenhuizen, huwt (ondertr. Sneek 23 Febr. 1696) Grietje Thomasdr. Boelens; e.l. Oppenhuizen 1740.

In Kollumerland :

Rombartus Henrici Baerdt, overl. vóór 30 Mrt 1641, gehuwd met Corneliske Aerntsdr.

Wigle Baerdt is in 1662 meier te Zwichem.

Te Harlingen komt nog voor: Willem *H. Baerdt*, vroedschap aldaar 1766, 1768, kinderloos overleden 18 Nov. 1762; zijn weduwe was Rinske Piersdr.,

terwijl er in 1656 woonde : *Gillis Baerdt*, wiens dochter *Grietie* (toen reeds overleden) gehuwd was met Seerp Tiepkes, onder de klokslag van Harlingen.

Attje Baarda (dr. van Sjoerd Tjepkes en Antje Annes), ged. Hallum 29 Oct. 1713, huwde aldaar 21 Dec. 1732 Bouwe Montes Boersma, die te Hallum 22 Juli 1742 hertrouwde met Maartje Arjensdr. aldaar.

Tjaltje Matheusdr. Baarde werd 9 Mrt. 1770 op belijdenis lidmaat te Leeuwarden.

Jan Wielschade huwt te Franeker 20 Nov. 1793 met *Akke Baarda*.

Te Oosterwierum huwen 30 Apr. 1797 Johannes Jans Faber en *Pietje Meyntedr. Baarda*.

Evert Pieters Baarda, geb. te Pingjum, huwde te Harlingen 30 Sept. 1806 met Baukje Pietersdr. Bakker, van Sexbierum en overleed te Franeker 28 Mrt. 1819, oud 80 jaar.

Baukje Pietersdr, Baarda, geb./ged. Pingjum 23/28 Aug. 1740 huwde Dirk Lautenbach en overleed als wed. te Harlingen 22 Juli 1820.

Beiden waren kinderen van Pytter Everts en Trijntje Heintjedr.

Johanneske Baarda (dr. van Sytze Jentjes en Antje Hansedr.), ged. Wirdum 11 Mei 1762, overleed te Hnizum 16 Mei 1836 ongehuwd.

***Doetje** Wybedr. Baarda* (dr. van Wybe Jans en Reinskje Lolkedr.), geb./ged. Britswerd 11 Dec. 1789/7 Mrt. 1790, overleed te Menaldum 26 Oct. 1836, als huisvrouw van Pieter Hessels Kooi.

Te Leeuwarden overleed 7 Nov. 1814 *Geiske Baarda*, oud 63 jaar, huisvrouw van Jan Adrians.

Imkjen **Baarda** (dr. van Jacob Nannes en Noentje Gerbensdr.) overleed te Oosterwierum 17 Oct. 1821, oud 72 jaar, als huisvrouw van Andries Sikkes Lantinga.

Is de mogelijkheid niet uitgesloten, dat een deel der hiervoor opgesomde personen hun geslachtsnaam aan herkomst uit het dorp Baard ontleenen, van de volgende staat hetzelfde vast.

***Reyn** Symens (Baerd)*, geb. te Baard, wordt burger te Franeker 10 Juni 1699, kaarsemaker aldaar 1709, in 1716 als gewezen pachter der tabaksimpost uitgeweken naar Emden en vervolgens gevangen op het Blokhuis te Leeuwarden. Hij huwde 1° ger. Haskerland 23 Febr. 1689 Ycke Jansdr., 2° (o. Harlingen 3 Sept. 1713) Antje Willemsdr. Groenewol, Zijn kinderen Jan, Douwe, Aaltje, Teetske, Pyter en Willem, meerendeels gedoopt te Joure, komen later te Franeker voor; nakroost van hen is niet bekend.

De kinderen van ***Jefre Jans*** (overl. Harlingen 26 Oct. 1808) en ***Trijntje Agedr.*** (overl. Baard 1800), allen geboren te Baard, alsmede hunne afstammelingen te Stiens, Franeker, Grouw, Beetgum en Harlingen noemden zich ***Baarda.***

Uit *Ysbrandt Andriesz.* (overl. Gaast 1780) en *Wapke Aededr.* (overl. Tjerkwerd 1760), e.l. te Baard 1728, te Tjerkwerd 1736, is ten slotte een wijdvertakte ***Baarda***-familie voortgesproten, gezeteld te Workum, in Wonseradeel en laatstelijk ook in Achtkarspelen.

Aan Baarda-zathe te Holwerd ontleenen vrij zeker hun familienaam :

Jan Cornelisz. ***Baarda,*** mennoniet, te Holwerd 1689, 1693, en *Jarigh* ***Heuytes Baarda,*** verkoopt 1711 land te Raard.

De navolgende personen eindelijk zijn vermoedelijk van elders in Friesland geimporteerd:

Roeloff ***Jansen Baerdt,*** chirurgijn te Leeuwarden 1667, huwt aldaar 3 Oct. 1647 Hendrickien Aerntsdr. Sittert.

***Jurrien** Baert* huwt te Leeuwarden 17 Nov. 1692 Elisabeth Eibels

***Abraham** van Baarde* komt in 1789 met attestatie van Sneek te Leeuwarden en vertrekt vandaar in 1794 naar 's-Hertogenbosch.

KORTE MEDEDEELINGEN.

Familie d'Yvoy.

(XLVIII, 43-49, 138-147, 183-184).

De bijlage a. afgedrukt op kolom 141 van dezen jaargang trok de aandacht van Mr. Bylsma, die wederom de goedheid had mijne aandacht te vestigen op hetgeen

in dato 31 Maart 1666 in het Nassausch Domeinarchief staat opgeteekend en dat hieronder volgt. Voor alle zekerheid heb ik de moeite genomen de 3 registers „Orange, Vranckrijck en Bourgondië" genummerd 2, 3 en 4 (Inv. Nass. Dom. Arch. 595—597) en het tijdrak 1647-1678 omvattend, door te lezen. Helaas werd nergens de naam van den ingenieur *Ivoi* meer aangetroffen. Opmerkelijk, doch wegens den oorlogstoestand vel begrijpelijk is, dat in de laatste zes jaren van bovengenoemd tijdvak de stukken veel geringer in aantal zijn, dan vóór dien tijd. Van eene acte d.d. 21 Aug. 1674 [1]), zooals bijlage *a.* aangeeft, is geen spoor te vinden.

Thans volge uit: Régistre de commissions appointenents, lettres et autres actes touchants la Principauté l'Orange, Terres et villes adjacentes et autres places en France que des biens de la Maison de Chalon et Chastelbelin, situés au comté de Bourgoigne N° 697 van f° 296:

Acte pour ***Maximilian Ivoy*** comme ingenieur en la Franche Comté de Bourgoigne en date le 3 1 mars 1666.

Son Altesse de l'advis de Son Altesse Madame la Princesse douairière d'Orange tant pour elle qu'estant requise et authorisée par sa Majté de la Grande Bretagne et par Son Altesse Electorale de Brandenbourgh ses très honorés tuteurs, ayant esté informé sur la personne de *Maximilien Ivoy* Ingenieur serait utile à son service en la Franche Comté de Bourgoigne *a* trouvé bou et ordonné par cestes que le dit Ivoy sera employé par son très cher cousin le comte Frédéric de Dohna comme aussi par les Intendants et officiers de sa dite Altesse en la dite Franche comté et aux occurences dont il le trouvera capable. En considération de quoi le Sr Receveur Genera1 de Son Altesse au dit pays Philippe le Moine aura à payer annuellement au dit Ivoy la somme de quatre cents florins. Le tout par provision et jusque à autre ordre. Faict à la Haye le 31ieme mars 1666.

Wijders acht ik commentaar overbodig.

BIJLEVELD.

De herkomst van het geslacht Burger.

Volgens Ned. Patr. 1914 zou *Gerrit* ***Burger*** (III) eerst gehuwd zijn geweest met ***Elsje van der** Maas* en daarna als weduwnaar hertrouwd zijn met *Hester Commersdr.*

In werkelijkheid overleefde *Elsgen van* ***der Maes*** haar man, hetgeen moge blijken uit het giftboek van 18 Mei 1674:

„Henrick Hensbergen als getrout hebbende Neeltje Warnaerts van der Maes, soo voor sig selven, voort $\frac{1}{5}$ part en wijders als speciale Last ende procuratie hebbende van Cornelis ende Maritje Warnaerts, te samen kinderen ende erffgenamen van Warnaet Jansz. in sijn leven Mr. Scheepstimmerman alhier, sijnde de selve procuratie geinsereert in seeckere acte van coope, gepasseert vuor Philips Basteels, notaris ende seeckere getuijgen, alhier op den 9e May 1674, ons schepenen geexhibeert, geeft in die voorsz. qualiteijt aen Elsje *Warnaerts van* ***der Maes wed.*** van *Gerrit Jacobsz. Burger*, gifte ende eijgendom van vier vijffde parten van een scheepstimmerwerve met de huijsinge ende 't verdere

[1]) 1671 is eene drukfout.

getimmer daerop staende (waer in haer coopersse 't resterende vijfde part is competerende), staende ende gelegen aen de zuijdsijde van de scheepstimmermanshaven ofte in de boomtgens", etc.

Gerrit Burger, die met *Hester* ***Commersdr.*** huwde, moest dus een andere zijn dan ***Gerrit*** *Jacobsz. Burger,* die eens de echtgenoot was van *Elsgen Warnaertsdr. van der Maes* en ik veronderstelde, dat dit ten overvloede uit zijn huwelijksinschrijving zou blijken.

Zijn huwelijk vond ik in de stadstrouwboeken 28 Oct. 1663 voltrokken.

„*Gerrit Burgersen*, Jongman van Vlaardingen, met *Hester Commers,* Jongedochter van Rotterdam, beijde woonende alhier".

Behalve, dat uit deze inschrijving blijkt, dat hij van Vlaardingen herkomstig was en dus met het reeds te Rotterdam gevestigde geslacht *Burger* in geen relatie stond, verdient het ook opmerking, dat hij vermeld wordt als ***Burgers en.*** Bij den doop van twee kinderen in de Remonstrantsche kerk 31 Juli 1667 en 7 Febr. 1672, wordt hij resp. Burgertsz en Burgerse genoemd.

Zijn vader heette dus ***Burger*** met zijn voornaam en ik zou mij wel sterk vergissen, indien zijn vader niet was *Burgert Pauwels*, die met Jannetje en Trijntge Burgersz. voorkomt als getuige bij den doop van zijn dochter Neeltge 31 Juli 1667.

W. A. VAN RIJN.

Schimmelpenninck. (XLI, 33). *Fockele* ***Henricks,*** huisvr. van ***Hermen Jan*** *Werners*, legateert bij testamentaire dispositie van 22 April en 27 Mei 1627 aan haar nicht *Elisabeth,* huisvrouw van ***Thomas*** *Schimmelpenninck*, wonende te Zwolle, 100 ggl. Voor het hoogschoutengericht van Hasselt stelt ***Thomas Schimmelpenninck*** namens zijn vrouw ***Elisabeth Jans*** op 10 Nov. 1642 een eisch in tegen de erfgenamen tot uitbetaling van dit legaat. (Processtukken hoogschoutambt Hasselt).

A. HAGA.

Vae Zuylen van Nijevelt. (XXXVII, 307-312). ***Aaltje*** *Gysberts*, wde. *Willem Nijvelts*, huwt te Zwolle 17 Febr. lö87 ***Laurens*** *Kock.* Laatstgenoemde is dus niet, zooals t. a. p. werd verondersteld, een aangehuwde oom, maar de stiefvader van ***Gysbert*** *Willems Nijvelt* (generatie 111). Vgl. Ned. Adelsboek 1923, blz. 324.

A. HAGA.

VRAGEN EN ANTWOORDEN.

Bönninghausen (von). Is het mogelijk het navolgende voor mij in te vullen : ***Abraham Verspyck,*** ged. Nijmegen 4 Jan. 1691, tr. 2° Neerbosch 17 Augs. 1731 *Clara* ***Maria*** *Sibylla* (barones? ?) *von* ***Bönninghausen,*** geb. ... gest. Doesburg 27 April 1792, dr. van,. . en van.. .

(Dit zijn de ouders van Ida Charlotte Verspyck X Mozes Pieter van Eijs.)

Gorinchem. VERSPYCK.

Boutneester. (XLVII, 378 ; XLVIII, 26). ***Jochum Bouwmeester,*** in de Dieserstraat, doet 20 Dec. 1753 belijdenis, 1 Juli 1726 (attestatie) naar Haarlem. (Lidmatenboek Zwolle).

Klaas Bouwmeester, glazemaker, van Zwol, geadmitteerd binnen Haarlem 16 Juni 1760 (Wapenheraut 1916, blz. 256). Mogelijk zijn dus beiden te Haarlem gehuwd.

Zwolle. A. HAGA.

Bruynenburg (van). (XLVII, 316, XLVIII, 26-28). ***Jacobus Bruinenborg,*** gehuwd met ***Wichmoed*** *Voomberg*, woonde in 1766 te Raalte.

's-Gravenhage. J. D. JORDAAN.

Cate (ten)-Schimmelpenninck. (XLVI, 187). De Heer Mr. G. Schimmelpenninck, oud-burgemeester van Wijhe, heeft mij medegedeeld, dat volgens zijn familieaanteekeningen (niet gedocumenteerd) *Marijken Schimmelpenninck,* geboren tusschen 1674 en 1678 (in 1673 werd een oudere zuster geboren en in 1678 een jongere broer) en gehuwd in 1696 met *Lambert* ***ten*** *Cate*, tot ouders heeft gehad: ***Jan Schimmelpenninck,*** geb. 1648, overl. 1713, en ***Christintc*** *Costers* te Almelo, gehuwd in 1671. (Zie Ned. Patr. 1910, ook Ned. Adelsboek : *Jan Schimmelpenninck,* geb. Almelo, April 1647, overl. aldaar in 17 l 1, tr. Almelo 19 Dec. 1671 *Christina Coster*, dr. van ***Gerrit*** *Coster* ; zooals men ziet zijn deze beide opgaven niet geheel gelijkluidend wat de jaartallen betreft).

Is iemand thans in staat omtrent de ouders van ***Cambert ten Cate,*** geb. ± 1670, inlichtingen te verschaffen?

A. Mr. T. J. N. T. ***C.***

Colff **(van der)-van Breugel.** (XLVIII, 189). Voor ***Jacob*** *van* ***der*** *Graeff*(??) en ***Elisabeth*** *van* ***Drunen*** zij verwezen naar mijn artikeltje in „De Wapenheraut" jaargang 1908, waarin een paar drukfouten voorkomen, die echter voor den aandachtigen lezerniet zinstorend zijn.

Het daar door mij aangevoerde probleem is m. w. nooit verder bezien, zoodat ik daaromtrent nog evenzeer als in 1908 in het duister tast.

Indien inderdaad *Jacob van* ***de*** *Graeff*, gehuwd met *Jacomina van Drunen*, identiek is met ***Jacob van*** *der Graaf,* den man van ***Elisabeth*** *van Druinen*, dan is òf *Johan v. d. G.,* gehuwd met *Henrica van Nertingen*, niet hun zoon, òf de opgave van hunne kinderen bij Vorsterman van Oyen is onvolledig.

Het in bedoeld artikeltje genoemde M. S. bevindt zich in de Verzameling „van Maanen" op de bibliotheek van het Genootschap.

Amsterdam. W. VAN MAANEN.

Dwars. (XLVII, 316). ***Gerrit*** *Dwars*, krank zijnde, en ***Albertjen*** *Jansen* ***Vos,*** eheluiden, testeeren voor het schoutengericht van Wijhe 20 Sept. 1736. Hij bezit o.a. een steenbakkerij en staat in het register van den 1000en pennink van het jaar 1733 getaxeerd op 15000 gl., de hoogstaangeslagene in het karspel Wijhe na de bezitters der havezaten. In het register van 1738 staat de wde. *Gerrit Dwars* en kinderen op hetzelfde bedrag getaxeerd. Erfgenamen volgens het testament zijn hunne 6 zoons *Derk, Frederik, Jannes, Engbertus* en *Cornelis* ***Dwars*** benevens ***Gerrit van Enst,*** onmondige zoon van Peter *van* ***Enst*** bij wijlen hun dochter *Anna Dwars.*

Albertje ***Vos,*** wde. ***Gerrit Dwars,*** stelt zich 12 Dec. 1744 voor het schoutengericht van Wijhe borg voor haar zoon *Cornelis* ***Dwars,*** schout van Olst, als ontvanger van het dienstbodengeld, vuurstedegeld en 1000en pennink.

Zwolle. A. HAGA.

Engelen, „ ***Johannes Engelen,*** Aquisgranensis," studeerde 1641 te Bremen, ***was*** 1644-149? predikant der Geref. Gemeente Süchteln en verscheen ter Guliksche Prov. Synode te Wassenberg op 15/16 Mei 1664 als „Deputatus Clivensis" en „M(iniste)r in Gennep".

In de „Matrikel der Universität Marburg" staat onder 16.1X.1673 :„*Gerhardus* ***Engelen*** Groninganus".

Gevraagd de geboorte-, huwelijk- en overlijdensdata van genoemden ***Johannes Engelen*** en van zijne echtgenoote. Was hij nog elders predikant? Zoo ja, waar?

Frankfort a/Main. HEINRICH MÜLLERS.

Golberdingen (van). (XLVII, 380). Deze familienaam komt veel voor te Asperen en Heukelom.

Asperen 2 Dec. 1624: *Cornelis* ***van*** *Golberdinge*'s weeskinderen, nl. Lysken Cornelisz. en ***Heesken Cornelisz., de*** onmondige kinderen *Mayken* en ***Der k Co r n e l is z.,*** waarvan voogd *Gerrit Willemsz.* ***van*** *Benthem*, machtigen Derk Tielemans enz.

Lysken Cornelisz. tr. ***Jan Aarts de Swart,*** burgemr., schepen en hoogdijkheemraad te Asperen tusschen 1644 en 1663. Acte 19 Aug. 1676.

Heesken Cornelisz. tr. ***Gerrit Aarts de*** *Swart.*

Mayken Cornelisz. tr. ***Joost Ariens Bollaert,*** burgemr., schepen, secretaris en gadermeester te Asperen, zoon van burgemr., schepen en secretaris Arien Joosten Bollaert en Ariaantie Meyer.

Derk Cornelisz. van *Golberdinge* tr. ***Lysbeth Jans de Worm***, dr. van ***Jan Daniels de Worm,*** burgemr. van Heukelom. Hij was schepen 1642-'44, '48-'49, kerkmeester 1662, hoogdijkheemraad 1648-1653 te Asperen en later 1660-1666 schepen en waarsman te Heukelom, waar hij zich blijkbaar vestigde na een proces met den drost van Asperen.

Van hem gedoopt te Asperen:

11 Oct. 1637 ***Claus.***

15 Dec. 1639 ***Maria.***

14 Juli 1641 *Daniel.*

13 Dec. 1643 ***Jan.***

4 Juli 1649 ***Jan.***

8 Jan. 1651 ***Anthonis.***

Claas Dirksz. van Golberdinge is in 1671 en 1672 schepen te Asperen, ***Jan Dirksz. van*** *Golberdinge* in **1681** en **1687** schepen te Heukelom, 1682-'83, 1687-'89 burgemr., 1693-'96 hoogdijkheemraad aldaar.

Daniel ***Dirksz. van Bolberdinge*** huwde met *Mayke* ***Jans van Iperen,*** dr. van *Jan* ***Davids van Iperen*** en ***Anna Aerts.*** Hij had bij zijn test. dd. 20 Febr. 1690 twee kinderen in leven: ***Lysbeth*** en ***Der k.*** Zie ook acten Vianen ***24*** Aug. 1683, 8 Mei 1684 en 22 Maart ***1688*** en not. Joh. Heicop, Amsterdam, test. dd. 31 Aug. 1682. Hij leefde nog 31 Oct. 1689, zooals blijkt uit recht. arch. te Heukelom.

Derk Danielsz. van Qolberdinge huwde 26 April 1708 (ondertr. 8 April, attest. naar Eck) ***met*** *Seygje* ***van Nes,*** j.d., ged. 3 Maart 1681, dr. van den schoenmaker *Gerrit Jansz. van* ***Nes*** of van ***Es*** en zijn 1e vrouw ***Neeltie*** *Bastiaans van* ***Oirschot.***

Uit dit huwelijk gedoopt 14 Juli 1712: *Daniel.*

's-Gravenhage. J. D. JORDAAN.

Stavenisse Pous. Vrage waar en wanneer is geboren en waar en wanneer ná 1787 gehuwd met Prof. Dr. *Gadso Coopmans* ***(1746-1810) Jacoba Elizabeth*** *Stavenisse* ***Pous,*** eerst gehuwd met Mr. ***Daniël van der*** *Haer*?

Leiden. BIJLEVELD.

Vijver (van de)-Lussis. Volgens attestatie afgegeven te Essequebo (W. 1.) van 28 Juli 1747 werd 17 Aug. 1727 gedoopt ***Pieter van de Vijver*** (geb. 26 Aug. 1724) uit ***Pieter van de Vijver*** (geb. tot B. o Z.) en ***Johanna Lussis***, „geboren in dese colonie" en 22 Nov. 1729 werd gedoopt *Johannes* ***van de Vijver***, uit dezelfde ouders.

Bij dien laatsten doop was peter de heer *Johannes* ***Bakker,*** geboren in Lottheringen en meter zijn Edel. Huysvrouw juffr. ***Maria Lussis.***

Een familieaanteekening geeft dan nog het volgende : „Den 13 April 1783 is mijn oom ***Pieter van*** *de Vijver* overleden op de Plant. Dorns Vreede, bij de W. E. Gestr. Heer ***A. V. Dorn Mz.*** [1]). De naaste familie is *J. M.* ***van de Vijver,*** getrouwt met *J. G. Detericks* in Rio Essequebo".

Wie kan mij eenige inlichtingen verschaffen over de familie ***van de*** *Vijver-Lussis*?

De bovengenoemde attestatie is afgegeven door *Hubertus* ***van*** *Grevenbroeck*. Ook deze persoon interesseert mij.

B. o. Z. ir. J.

Huis Kuyk (Friesland). (XLVIII, 192). Betreffende het ***huis*** *Kuyk* in Friesland kan de geachte vrager o.m. volledig ingelicht worden door den eminenten kenner der Bildtsche geschiedenis ds. K. Boekenoogen te St. Anna-Parochie, alsmede door den uitgever van de Bildtsche Courant aldaar, met name den heer Kuiken. Men wil nml. beweren, dat de Bildtsche familie ***Kuiken*** gesproten zou zijn uit ***Kuylc.***

In genoemde courant heeft van de hand van ds. B. een uitgebreide Bildtsche historie gestaan, eenige jaren geleden, waarbij tevens meerdere Bildtsche families en hare woonplaatsen (hofsteden) meer in den breede werden behandeld.

A'dam. NIEUWENKAMP.

Wapen Govaert(s). (XLVIII, 192). Bosmans, Armorial de Belgique, geeft: *Govaert* (Flandre). Ecart: aux 1 et 4 d'or à la fasce d'azur, chargée de 3 croissants du champ; aux 2 et 3 de gueules à 3 losanges d'argent, accolées en fasce.

W. H. 0.

[1]) ***Naar*** alle waarschijnlijkheid een lid van het Zeeuwsche geslacht ***van Doorn.*** Volgens Ned. Adelsb. 1924 huwde ***Hendrik van Doorn (III),*** geb. Essequebo 3 Aug. 173.2, met ***Jacomijna Cornelia Lusses.***

Red.

INHOUD 1930, No. '7.

Bestuursberichten. — Deventer geslachten. Bijdrage tot de genealogie Podt, door Mr. H. Kronenberg en Jhr. H. H. Röell. — De Velbertsche generaties der stamreeks Uhlenbeck, door Prof. Dr. C. C. Uhlenbeck. — Geslacht van Rijawijck, door Ph. F. W. van Romondt. — Familieregister van Sybrand Verruwhert, medegedeeld door Dr. E. J. Thomassen à Thnessink van der Hoop. — Genealogie van het geslacht Baerdt of Baarda, door Dr. A. L. Heerma van Voss en D. D. Osinga. (Slot). — Korte mededeelingen: Familie d'Yvoy; De herkomst van het geslacht Burger; Sohimmelpenninck; Van Zuylen van Nijevelt. — Vragen en antwoorden: Bönninghausen (von); Boumeester; Bruynenburg (van); Cate (ten)-Schimmelpenninok; Colff (van der)-van Breugel; Dwars; Engelen; Golberdingen (van); Stavenisse Pous; Vijver (van de)-Lussis. — Huis Kuyk (Friesland); Wapen Govaert(s).

MAANDBLAD

VAN HET

Genealogisch- heraldisch Genootschap : „De Nederlandsche Leeuw",

Dit blad verschijnt maandelijks en wordt aan de leden van het Genootschap gratis toegezonden.
Bijdragen en correspondentie, bestemd voor het Maandblad, zoomede opgaven van adresverandering gelieve men te richten tot den redacteur Dr. Ta. E. VALCK LUCASSEN, *huize Sparrenheide, Driebergen.*
De jaarlijksche oontribatie voor het lidmaatschap bedraagt *f* 10.— en voor de leden te 's Gravenhage, die de wekelijksohe portefeuille ontvangen, j 15.—. Voor niet leden is het Maandblad verkrijgbaar tegen een abonnementsprijs van *f* 10.— per jaargang. Postrekening van den penningmeester No. 20910.

Correspondentie betreffende het Genooteohap (niet bestemd voor het Maandblad) gelieve men te richten tot den secretaris Dr. E. J. THOMASSEN à THUESSINK VAN DER HOOP, *Sweelinckstr. 50, 's Gravenhage, en* die betreffende de Bibliotheek en de wekelijksohe portefeuille, zoomede aanvragen om exemplaren van vroeger verschenen Maandbladen, tot den bibliothecaris, *Bleijenburg* 5, *'s-Gravenhage.*
De Bibliotheek en de Inlichtingendienst, gevestigd *Bleijenburg* 5, *'s-Gravenhage,* zijn voorde leden geopend iederen Maandag van 9½—12 en van 2-5 uur.

De redactie van het Maandblad wijst er nadrukkelijk op, dat zij niet aansprakelijk is voor de strekking of den inhoud der ondertoekende stukken.

N°. 8. XLVIIIe Jaargang. Augustus 1930.

BESTUURSBERICHTEN.

Het Bestuur heeft het voorrecht mede te kunnen deelen, dat Z. K. H. de Prins der Nederlanden, Hertog van Mecklenburg heeft besloten, gezien de belangrijkheid en het langjarig bestaan van ons Genootschap, het Beschermheerschap daarvan te aanvaarden.

Maandelijksche Bijeenkomst.

De maandelijksche bijeenkomst zal in plaats van op 1 September gehouden worden op 8 Novembers. in Hôtel Wittebrug te Scheveningen ten 4½ ure.

Tot lid zijn benoemd:

Jhr. S. VAN CITTERS ..... *Brummen.*
Oud-Commissaris der Koningin in de Prov. Gelderland. *Engelenburg.*
Jhr. Mr. L. A. VAN SCHUYLENBURCH VAN BOMMENEDE ..... *Hoog- Keppel. Huize de Ulenpas.*

Adreswijzigingen:

A. VAN DER MAREL ..... *Naaldwijk. Rembrandtstraat 5.*
Mr. P. C. BLOYS VAN TRESLONG PRINS *Weltevreden (Java). Laan Canne 34.*
L. S. A. M. VON RÖMER .... *Bondowoso (Java).*

De afstamming en herkomst van het geslacht Boreel,

door Jhr. Dr. W. A. BEELAERTS VAN BLOKLAND.

(Vervolg van XLVIII, 175.)

II.

De heer H. van Malsen schreef op blz. 61-62 van zijn in 1926 verschenen werkje, getiteld „Vederwolken", ten bewijze, dat de gezant van de Republiek der Vereenigde Nederlanden aan het Fransche hof *Willem Boreel,* in strijd met de beweringen van tijdgenooten, een man van vermogen was, dat hij „in 1652 zich de „weelde kon veroorloven, niet minder dan vijf heerlijk-„heden, die vroeger in zijn [13]) familie waren geweest, „te koopen".

Naar het schijnt, moet men dezen schrijver niet al te zeer aan zijne woorden houden, want valt uit deze zinsnede af te leiden, dat de in 1652 aangekochte heerlijkheden vroeger ook reeds aan de familie *Boreel* hadden behoord, eenige bladzijden verder blijkt dit niet het geval te zijn geweest. Immers hij schrijft op blz. 84 van hetzelfde boekje : „In 1662 kocht hij eenige goederen, „die toebehoord hadden aan een door huwelijk „aanverwante, dooh uitgestorven familie[13]) „— de familie van Steelant — „nu in manshoor uit-„gestorven", zooals Boreel in een zijner brieven schrijft. „De naam dier familie wijst terug naar Boudewijn van „Steelant († 1620) gehuwd met Peronne Boreel, dochter „van Ruffelaert."

Hetzelfde feit deelt de heer van Malsen op kolom 71 van dezen jaargang van ons Maandblad mede door aanhaling van een extract uit een verslag eener onderzoekingsreis, door *Johan Boreel* ten jare 1669 in de verschillende Vlaamsche archieven ondernomen, *en* wel in dezer voege: „Int jaer 1662 ging Jan Boreel fs. van „den selfden Willem tot Gent ende cochte van de erf-„genamen vant huys van Steelant de heerlycheden van „Vrendyck, Steelant ende Peereboom" [14]).

Als kooper der Steelandtsche heerlijkheden wordt hier dus vermeld *Johan Boreel,* in stede van zijnen vader Willem *Boreel.* Natuurlijk is het zeer wel mogelijk, dat *Jan* daarbij namens zijnen vader is opgetreden en deze dus feitelijk de kooper is geweest, maar dit blijkt niet.

Voor een historicus is nauwkeurigheid een eerste vereischte. Het mag er niet om gaan „eenige interessante

[13]) De apatieering is van mij (W. A. B.).
[14]) Eigenlijk is dit, naar het schijnt, ontleend aan eene inleiding tot bedoeld verslag.

gegevens bij elkander te brengen" (zie dezen jaarg. kol. 67), maar die gegevens juist mede te deelen en te toetsen. Een schrijver op historisch gebied zij dan ook allereerst geschiedvorscher.

Wat is er nu aangaande de bedoelde Steelandtsche heerlijkheden of goederen, welke door *Willem Boreel* of diens zoon *Johan* in 1662 zouden zijn gekocht, te vinden?

Volgens de boven reeds aangehaalde familie-aanteekening kocht Johan *Boreel* in 1662 „de heerlycheden van *Vrendyck*, *Steeiant* ende Peereboom." Hier worden dus drie van de vijf heerlijkheden met name genoemd, welk lijstje met een vierde kan worden aangevuld aan de haud van het grafschrift van *Johan's* vader *Willem Boreel* — deze moet dus feitelijk de kooper zijn geweest —, vermeld door Timareten in zijne Verzameling Gedenkstukken in Nederland, Daar toch lezen wij op blz. 102 van het tweede deel, dat de overledene was: Baron en heer van Urendijck [15]), Urenhove [16]), heer van Steelant, Duiubeke, Perenboom etc., zoodat *Vrenhove aan* het bovengenoemde drietal heerlijkheden zal zijn toe te voegen. Duinbeke kan echter niet daarbij worden gerekend, daar deze heerlijkheid reeds aan *Willem*'s vader *Jacob Boreel* had behoord. De naam der vijfde heerlijkheid blijft dus nog te zoeken.

Gewapend met de namen van vier der vijf heerlijkheden, waarvan Vrendijck zelfs eene baronie zou zijn geweest, heb ik vervolgens getracht de ligging daarvan te bepalen. Na veel zoeken kwam ik tot de ontdekking, 'dat zij in Assenederambacht waren gelegen, en de Seyn's Dictionnaire Historique et Géographique des Communes Belges leerde mij in voce *Assenede* (zie deel I blz. 45) ten aauzien van de onderdeelen van Assenederambacht: „ Hertinge ou Eertinge, Hugersluus, Moerbeke (Groede), Nieuwerkerke, *Peerboom, Steeland, Vroendijk* [17]) et Willemskerke, péris dans les inondations du XIVe et du XVes." Dit gegeven bracht mij tot de wetenschap, dat tengevolge van eenen hoogen vloed en dijkdoorbraak op 22 Januari 1440 een deel van Zeeuwsch Vlaanderen geheel verloren ging, waardoor Hnigersluis, Steeland, Eertinge, Peerboom, Moerkerk en St. Janskapel ophielden te bestaan en de welbekende Brak- of Braakman ontstond [18]).

Onder dit licht beschouwd heeft het geen zin meer verder te zoeken naar deze heerlijkheden, die reeds sedert eeuwen door de golven waren verzwolgen en kan ik aan den aankoop daarvan door den gezant *Willem Boreel* niet het gewenschte gewicht hechten, namelijk dat deze een man van vermogen moet zijn geweest. Integendeel, het brengt mij in herinnering de door den heer' van Malsen op kol. 76 gepubliceerde aanteekening van *Johan Boreel*: "Noch gesproocken met M. le Roy „daer mijn vader voor desen al mede gecorrespondeert "heeft.. . Seyde mede, dat aent lant van Cruyninge „in 't Eylandt van ter Goes de heerlycheyt van Nieu„lant te coop was met 1000 gem. landts; meende men „sou die voor een pondt Groot het gemet hebben de „heerlycheyt binnen; ic toonde hem, dat sulcx te „veel was voor water en bij consequentie „maer wint" [19]).

Na deze korte inleiding kom ik tot het eigenlijke punt, hetwelk ik hier wil behandelen, namelijk het door den heer van Malsen op gezag van Goethals beweerde huwelijk van *Boudewijn van Steelandt* met *Péronne Boreel.*

Genoemde schrijver begon (kol 67) met eene aanhaling uit Goethals' Dictionnaire Généalogique et Héraldique, luidende : „Baudouin de Steelant, chevalier, baron de „Vremdyck, seigneur de Steelant et de Peereboom, mort „le 18 Novembre 1620 et enterré à côté de sa femme, „dans le caveau de sa famille, au monastère de Saint „Bavon, épousa Péronne Boreel, décédée le 18 Sep„tembre 1612, fille de Ruffard et de Péronne de Se„nerscale". Hieraan voegde hij toe :„ Ditzelfde vindt men ook vermeld in eene opteekening, afkomstig van Johan Boreel (den vriend van Hugo de Groot [20]), uit i613 (arch.-Wat. nº 21)".

Slecht enkele regels verder deed de heer van Malsen mededeeling van de door mij in het Juni-nummer in extenso gepubliceerde acte van deeling der nalatenschap van *Ruffelaert Boreel* in 1443, waarin naast zijne weduwe zijn zoon Joris en dochter *Marie,* gehuwd met Jan *van den Gavere,* als zijne universeele erfgenamen („gheel hoyr") optreden, en het kwam toen in het geheel niet bij hem op, dat het op zijn minst vreemd mag heeten, dat in die acte geenerlei melding wordt gemaakt van *Ruffelaert's* dochter *Péronne Boreel,* overleden in 1612 als echtgenoote van heer [21]) *Boudewijn van Steelandt.* Dáár toch was het de plaats geweest de aandacht te vestigen op het ontbreken dier dochter bij de deeling der vaderlijke nalatenschap en daarvan, zoo mogelijk, eene opheldering te geven. Hij heeft zich echter op dat oogenblik geenszins aan dat ontbreken gestooten. Integendeel ; zooals blijkt uit zijne volgende resumptie: „Wij weten dus nu, dat Ruffelaert Boreel een klein„zoon, die Jacob, en een schoonzoon, die Boudewijn van „Steelant heette, moet hebben gehad. Dat alles weten „wij uit gedrukte bescheiden".'

Klaarblijkelijk is het den heer van Malsen *er om* te doen geweest zijnen lezers van den aanvang af in te prenten, dat *Boudewijn van Steelandt* een schoonzoon van *Ruffelaert Boreel is* geweest, en op kolom 71 was hij zóó overtuigd, daarin te zijn geslaagd, dat hij daar

[15]) Lees: Vrendijck.

[16]) Lees: Vrenhove.

[17]) De oursiveering is van mij (W. A. B.).

[18]) Zie J. ab Utrecht Dresselhuis: Het Distrikt van Sluis in Vlaanderen (1819), blz. 25, en De provincie Zeeland in hare aloude gesteldheid en geregelde vorming besohouwd (1836), blz. 121.

[19]) De spatieering is van mij (W. A. B.).

De publicaties van den heer van Malsen doen ons genoemden Johan *Boreel* kennen als iemand, die bevrediging zijner vaniteit najaagt, zonder daarvoor offers te willen brengen. dooh veeleer als een Amsterdamsche koopjesjager. Immers wij zien hem in het najaar van 1659 zekeren heer Tanton, Heere van Nooroourt. wonende buiten Antwerpen, bij eioh in zijn logement te Brugge ontvangen, die „seyde datter seer groote avantagien waren te doen int Westquartier van Vlaenderen, dat veele luyden verobligeert sijn door noot haer goet te vercoopen tot seer laeghe prijs" enz., en weinig tijds later zijnen vader aanzetten om goederen in Catslogne, Roussillon en Cerdague aan te koopen, die men zoude „connen becomen voor een seer cleyne prijs, die quartieren, **sijnde door den oorlogh teenemael geruyneert ende het gelt is daer in die quartieren van** groote waerde, soo dat men meer met eene cleyne somme daer doet als met een groote hier', (1928, kol. 253, en 1930, kol. 76).

[20]) Deze vriendsohap acht de heer van Malsen blijkbaar van bijzondere beteekenis, want hij vermeldt die te pas en te onpas (vgl. ook kol. 71).

[21]) Volgens Goethals was *Boudewijn* „c heval ier", zoodat hij als heer is te betitelen; aangenomen althans, dat Goethals het bij -het rechte eind had, hetgeen ik ten sterkste meen te moeten betwijfelen.

spreekt van „ Boudewijns schoonvader" en „Ruffelaerts zoon, Joris, Boudewijns zwager", alsof wij hier met bewezen feiten te doen hadden [22]).

Eerst na zich aldus te hebben geuit, is de heer van Malsen ten slotte de aandacht gaan vestigen op de „onregelmatigheid" dat „Péronne van Steelant niet „voorkomt in de acte van 1443, terwijl Goethals haar „toch duidelijk aangeeft als een dochter van Ruffelaert". Dat *Péronne Boreel,* in 1443 niet wordt genoemd als erfgename van haren beweerden vader *Ruffelaert* was den heer van Malsen dus niet ontgaan, al had het daarvan aanvankelijk allen schijn. De quaestie, hoe genoemde onregelmatigheid is te verklaren, achtte de heer van Malsen weliswaar „een afzonderlijk onderzoek waard", doch hij haastte zich daaraan toe te voegen (kol. 71) : „Maar zij kan op zichzelf aan de waarde „van het boven medegedeelde in het verband van ons „onderzoek geen afbreuk doen". M.a.w. hij eindigt met „veiligstelling" van zijn betoog, ook al zou bedoeld onderzoek tot onverwachte resultaten aanleiding geven.

Ook tegen deze wijze van geschiedschrijven meen ik met klem te moeten opkomen en dit te meer, daar zij niet ongevaarlijk is.

Wat toch is het geval geweest in casu? De heer van Malsen heeft bij zijne lezers eerst de meening ingang trachten te doen vinden, dat *Ruffelaert Boreel* eene dochter *Péronne* heeft gehad, gehuwd met *Boudewijn van Steelandt,* en heeft vervolgens daarvan gebruik gemaakt om aannemelijk te doen zijn, dat Jacob *Boreel,* te Sluis, voor wien een *Boudewijn* van *Steelandt als* gemachtigde optrad in 1499, dezelfde is geweest als *Jacob Boreel,* zoon van *Joris* en kleinzoon van *Ruffelaert.* Ten slotte heeft hij, ter voorkoming van mogelijke tegenwerpingen, gewezen op eene ongerijmdheid, doch daaraan alle beteekenis ontzegd voor zijn betoog.

Vragen wij ons nu af, wat dan wel omtrent het echtpaar *Boudewijn van Steelandt* en *Péronne Boreel* bekend is, dan moet ik er allereerst op wijzen, dat ik tot heden in ar c h i e f s t u k k e n aangaande deze echtelieden als zoodanig niets heb kunnen vinden en dat ik evenmin hunne grafstede in de abdij van St. Bavo te Gent vermocht op te sporen. Op zichzelf is dit geen reden om aan het bestaan van dit huwelijk te twijfelen, doch wel moet het ons een vraagteeken daarbij doen stellen, hetwelk eerst mag verdwijnen, zoodra het bewijs is geleverd.

In de tweede plaats meen ik de aandacht er op te moeten vestigen, dat *Péronne Boreel* voor mij eene legendarische persoon is gebleven, maar dat daarentegen *Boudewijn van Steelandt* ontwijfelbaar heeft bestaan.

De heer van Malsen heeft er reeds op gewezen, dat

[22]) Het ontgaat mij overigens, waarom de heer van Malsen zooveel waarde toekent aan de door Goethals uitgegeven genealogie der Steelandt's. Bewijsplaatsen geeft Goethals niet en deze gedrukte genealogie heeft mijns inziens volstrekt niet meer waarde dan welke andere bloote geslachtslijst ook, hetzij die is geschreven of gedrukt.

Er is eohter meer. Bij onderzoek is mij n.l. gebleken, dat tot Goethals' bronnen ten aanzien van de **Steelandt's** hebben behoord geschreven genealogieën uit het midden der 17de eeuw, afkomstig van Le *Blon* en *Butkena.* Eerstgenoemde was *Laurent le Blon, poursuivant d'armes, à titre de* la *comté d'Ostrevant et district de Valenciennes.* Hij werkte voor den eveneens beruchten falsaris de *Launay* en uit papieren bewaard in de Koninkliike Bibliotheek te Brussel is mij bovendien gebleken, dat hij met de *Boreel's* in relatie heeft gestaan, en dat 'nog wel inzake de *Steelandt's,* zoodat er alle reden is juist Goethals ten dezen ter zijde te leggen.

Boudewijn van Steelandt met anderen, in 1499, door *Jacob Boreel* en diens echtgenoote *Barbara van der Moere* werd gemachtigd om eene verklaring vóór schepenen van Gent af te leggen (kol. 70). Dit feit staat ontwijfelbaar vast.

Voorts zou *Boudewijn ean Steelandt* met *Jacob Boreel* na 19 September 1487 borg zijn gebleven voor *Catharina Boreel,* weduwe van *Justinus de Kemele,* hetgeen Johan Boreel 6 September 1669 ten stadhuize te Gent zou zijn medegedeeld. (kol. 77). Opmerkelijk is echter, dat de vindplaats en juiste datum dezer acte, welke zeker niet van belang ontbloot is, toenmaals niet schijnen te zijn opgeteekend [23]), en jammer genoeg mocht ik er niet in slagen die te ontdekken.

Voorloopig is dus de acte van 1499 het eenige gegeven betreffende *Boudewijn van Steelandt.*

Intusschen ben ik er in geslaagd elders meer te vinden aangaande *Boudewijn van Steelandt,* en wel in een leenregister van 1603, berustende in het Rijksarchief te Brussel (Chambre des Comptes n°. 1091), waarop ik later nader terugkom. Daarin staat op fol. 143vso *Baudin van Steelant* te boek als bezitter van een leen „geleghen in Assenede ambacht in de prochie van „Vraendijc groot zijnde drie hondert ghemeten ende XII", waarvan hij er 80 verpachtte, terwijl de overige 232 gemeten door hem in 24 perceelen in achterleen waren uitgegeven. Wij zien dus hier *Boudewijn van Steelandt* als grondbezitter in Vr en dijk te boek staan, hetgeen herinnert aan mijn punt van uitgang voor deze beschouwingen.

Nogmaals wordt hij in hetzelfde leenregister op fol. 186vso vermeld en ook daar weder in verband met V r end ijk. Daar toch lezen wij, dat *Wulfaert van Steelant* in de Vierabacmhten „in de prochie van Vreendijc by der „eenre sluus daer men heet te Scharreschorre" 24 gemeten in leen houdt, die *Jonffrauwe Mergriete* van *Steelant filia Huugs* vroeger van *Boudine van Steelant Wulfaerts broeder* had gehouden, maar door dezen ten behoeve van zijnen broeder *Wulfaert* waren overgegeven [24]).

Zijn deze gegevens nu voldoende om aan te nemen, dat *Boudewijn van Steelandt* inderdaad *Baron van Vrendijk, heer van Sleeland, Peereboom* enz. is geweest'? Mijns inziens zou die gevolgtrekking wel wat heel voorbarig zijn en hetzelfde leenregister moet ons te dien aanzien tot bijzondere voorzichtigheid manen.

Wat Vre n dij k betreft, staat op fol. 193 *Willem* Sloeve [25]) te boek als houdende „in de prochie van „Vrendijc in Assenede ambocht" 64 gemeten „*m* et *t en scouttheetdom van Vrendijc*".

Ten aanzien van S tee 1 an d zegt het register op fol. 183, dat *Adriuen Vylein filius mer Colaerts* houdt *thof van Steelant metten scautteetdomme, manscepen, seignorien ende heerlicheden diere toebehooren,* en alsof dit nog niet genoeg ware, noemt fol. 125 dezen *Adriaen Vylain filius mer Colaerts heere*

[23]) Ik acht dit vooral daarom opmerkelijk, omdat wel eene acte van 19 September 1487 is vastgelegd onder bijvoeging: „alsoo indie „passeringe niets staet dat eenig licht can geven aende famille *van* „Boreel, soo heb ic daer geen copie van laten maken ende maer „alleen de folio geremarqueert om sich daer van te oonnen dienen als „men wil,' (kol. 77). De bedoelde acte vond ik terug in het Gentsche schepenprotocol n° 330. fol. 5vso.

[24]) Deze *Wulfaert wan Steelandt* komt bij Goethals niet voor.

[25]) Uit een bekend Gentsch geslacht.

van Lykerke : eerfachtich scoutheete ende colateur van Assenede ambocht, als hoedanig hij in leen houdt dit schoutendom „*hem bestreckende binnen der prochie van „Assenede, Wachtbeke, Wynchele, Eertvelde ende Cluze, „nu lant wesende niet verdroncken, ende noch binnen den „prochyen van Willemskeerke, Steelant, Hertinghe, „Perbome, Moerkeerke ende Nieukeerke, die ver-„droncken zijn*", benevens 7 1 achterleenen, ressorteerende „int hof van Robbrechts ambacht."

Naar het mij voorkomt, is het niet *Boudewijn van Steelandt,* maar veeleer ***Adriaan Vilain*** geweest, die de verdronken heerlijkheden van ***Steeland, Peereboom*** enz. heeft bezeten, en kwam *Vrendijk* toenmaals toe aan *Willem* ***Sloeven.*** Gesteld al, dat het huwelijk van ***Boudewijn van Steelandt*** met ***Péronne Boreel*** zou kunnen worden bewezen, dan nog kan op grond daarvan niet worden beweerd, dat de verdronken heerlijkheden, welke ***Willem Boreel*** in 1662 zou hebben gekocht, hebben behoord aan „een door huwelijk aanverwante, doch uitgestorven familie — de familie van Steelant"[26]. Veeleer moet de aandacht in deze vallen op het roemruchtig geslacht *Vilain*, en het verdient dan ook alle opmerking, dat de heer van Malsen op blz. 88 van „Vederwolken" zegt, dat het den gezant *Willem* ***Boreel*** gelukte „een „document te doen opsporen betreffende den reeds boven-„vermelden Bérengier [t.w. den beweerden overgrootvader van ***Ruffelaert*** *Boreel*, bijgenaamd Li ***Borguignon],*** „uit het jaar 1339, waaruit diens verwantschap „met de oude familie der Villains blijkt"[27].

Bedoelde acte, hoewel ongetwijfeld een historisch-merkwaardig document, is niet door den heer van Malsen gepubliceerd. Men zou nu geneigd kunnen zijn zulks te betreuren, maar ik meen, dat wij niet op publicatie daarvan mogen aandringen, aangezien van die zijde waarlijk reeds genoeg is gepubliceerd.

Alvorens dit nader aan te toonen, zal ik echter eerst nog het een en ander betreffende de afstammelingen van ***Ruffelaert*** *Boreel* moeten mededeelen.

Beknopte geschiedenis en verkorte genealogie van het geslacht
Greydanus,

door Ir. M. R. IDEMA GREIDANUS.

Het geslacht Greydanus is een door en door Protestantsch, Friesch geslacht, afkomstig van Franeker en dateerende uit het begin van 1600.

Oorspronkelijk werd de naam geschreven als Greydanus (niet Greijdanus, want zooals verderop zal blijken is de naam afgeleid van een Friesch woord, en de ij bestaat in het Friesch niet), maar van lieverlede paste men de modernere spelling Greidanus toe, behalve in eenige familietakken, welke voornamelijk op het platteland van Friesland gevestigd waren en tot den huidigen dag toe, vasthoudend als de Friezen zijn, doch in dit geval juist te recht, zijn blijven schrijven Greydanus, al is 't helaas veelal met de puntjes op de y.

De eerste Greydanus is geweest: Johanne Theotardi (Jan Tyaerds), geboren te Franeker, alwaar de Hervormde doopboeken pas beginnen met 6 Januari 1660 [1], in 1630 of 1631, zoon van Tyaerd Jans en Jantien Jans.

Deze Tyaerd Jans was — althans in Mei 1643 — „gortmaecker" en woonde in een huis met een gortmolen op „de Greyde" te Franeker.

„De Greyde" te Franeker was toen de naam van de straat ten Zuiden van een gedeelte [2] van de gracht — in die dagen sprak men van „'t Diept" —, die nu „het Noord" heet, terwijl in dien tijd de straat ten Noorden van de gracht den naam droeg van Noordermolenstraat. Eerst is men de Noordermolenstraat gaan aanduiden met „het Noord" en gaandeweg schijnt de naam „de Greyde" in onbruik te zijn geraakt en heeft men de beide straten langs de gracht „het Noord" gedoopt, zoodat men thans heeft: „het Noord" Zuidzijde en „het Noord" Noordzijde. Op de plattegronden van Franeker in het „Stedenboek" van Blaeu en in de 2e uitgave van de „Beschrijvinge van de heerlijckheidt van Friesland tusschen 't Vlie en de Lauwers" van Christiaan Schotanus, welke afbeeldingen van ongeveer 1660 zijn, vindt men den straatnaam „de Greyde" aangegeven.

In 1643 woonde dus de vader van Johanne Theotardi, die toen 12 of 13 jaar oud was, op „de Greyde". alwaar die vader bij zijn dood in 1646 of 1646 nog verblijf hield.'

Johanne Theotardi noemde zich aanvankelijk, klaarblijkelijk naar de straat, waarin hij in zijn jeugd woonde, Jan of Joan Greyde van Franeker, en had de zinspreuk „Hiernae beter" („Post hac meliora speramus"). Bij zijn komst op 18 Juni 1647 aan de Franeker Hoogeschool [3] heeft de Rector hem in het album studiosorum, waarin alles in het Latijn werd gesteld, ingeschreven als: "Johannes Greydanus, Franequerensis frisius", en sedert dien komt hij onder dezen naam voor, ofschoon hij onder den naam „Greyde" ook nog wel eens wordt aangetroffen.

„Greydanus" is alzoo niets anders dan de verlatijnschte vorm van „Greyde", dat het Friesche woord is voor grasland, weide of weiland, in tegenstelling met bouwland. Nog heden wordt dat woord ook in het Nederlandsch gebruikt; zoo kan men nog tegenwoordig geen Leeuwarder Courant — het voornaamste dagblad van Friesland — opslaan, of men vindt erin aangekondigd verkoopingen van „greidland", „greidplaatsen", „greide" en zoo nu en dan wordt ook het woord „greidboer" er wel in geplaatst. In overeenstemming hiermede noemt Johan Winkler (zie blz. 666 van zijn „De Nederlandsche geslachtsnamen in oorsprong, geschiedenis en beteekenis", Haarlem, z.j. en bladz. 136 van zijn „Lijst van Friesche Eigennamen" achter in het Friesch Woordenboek van Waling Dijkstra) den geslachtsnaam „Greydanus" van algemeen-aardrijkskundigen aard en wel in verlatijnschten vorm.

Johannes Greydanus, die later, zooals uit de hierop volgende verkorte genealogie zal blijken, Professor in de Philosophie aan de Hoogeschool te Franeker werd

---

[26] **Dat de familie van *Steelandt* in 1652 uitgestorven zou zijn geweest, is onjuist, maar kan hier buiten nadere beschouwing blijven.**

[27] **De spatieering is van mij (W. A. B).**

[1] **In het bij den predikant berustend lidmatenboek bevindt zich nog een lijst met gedoopten van 1 Januari 1649** *af.*

[2] *Van* **de Nauwe Steeg tot de Sjaerdemastraat.**

[3] **De Hoogeschool te Franeker werd, een tiental jaren na de Leidsche. 15 Juli 1685 gesticht door den Stadhouder van Friesland en de Gedeputeerde Staten van dat gewest, naar aanleiding van een verzoek van de Friesche Hervormde Predikanten, om een „seminarium" op te richten. Zii was indertiid een bekende Universiteit, waar ook vele buitenlanders studeerden" en is de kweekplaats geweest van vele beroemde mannen en van Hoogleeraren voor Leiden. In 1811 werd zij door Napoleon, „gesupprimeerd".**

en daarbij tevens — zeker wel een zeldzame combinatie — als Doctor in de medicijnen de geneeskundige praktijk uitoefende, is de stamvader geworden van een hoogst talrijke familie.

Zijn moeder Jantien Jans is spoedig na zijn geboorte overleden, waarop zijn vader Tyaerd Jans hertrouwde met Griettie Benedictus. Uit dit tweede huwelijk werd geboren o.a. een zoon Benedictus Tyaerds (Bindixt Tyeerds), waaruit een betrekkelijk niet groot geslacht is voortgekomen, dat zich eerst wel met patronimica genoemd heeft, doch na eenige generaties toch als „Greydanus" te voorschijn treedt.

In ruwe trekken, is de verdere geschiedenis van het geslacht als volgt.

Johannes Greydanus heeft gehad de 3 zonen:

Tjardus, Ned. Herv. Predikant te Achlum en Hitzum;

Sixtus, Conrector aan de Latijnsche scholen te Franeker ;

en Petrus, Ned. Herv. Predikant te Rijperkerk en Hardegarijp.

De tak van Tjardus is, doordat deze tweemaal huwde, direct in tweeën gesplitst. De leden van de oudste loot gingen op het platteland van Friesland wonen, waar zij voornamelijk werkzaam waren in den landbouw en de veeteelt; thans heeft deze loot nog slechts vrouwelijke nakomelingen, dus zal weldra zijn uitgestorven. De andere thans nog bloeiende loot is aan het einde van de 18e eeuw uit Friesland geheel verdwenen en heeft hoofdzakelijk opgeleverd predikanten en ambtenaren. Uit haar zijn in het begin van de 19e eeuw gesproten de families : „*Idema* Breidanus" en' „ *Pluim Greidanus*", waarvan later „Pluim" is weggelaten.

De tak van den conrector Sixtus Greydanus is spoedig uitgestorven, terwijl de Rijperkerker predikant Petrus Greydanus het aanzijn heeft gegeven aan honderden en honderden nakomelingen, die het geheele noordwesten van Friesland als het ware overstroomd hebben, in het begin als onderwijzers en vervolgens in hoofdzaak als landlieden, kleine neringdoenden en schippers. Enkele families van den Rijperkerker tak zijn aan het einde van de vorige eeuw naar de Vereenigde Staten van Noord-Amerika en naar Californië uitgeweken, waar zij nu nog bestaan, maar de grootste uitgebreidheid heeft de tak thans erlangen in het noordwesten van Friesland. Daar heeft hij in dezen tijd zulk een omvang bekomen, dat er van hem verschillende „Greidanussen" zijn, die met een „Greidanus" of „Greijdanus" (want de eene familie noemt zich hardnekkig „Greidanus" en de andere Greijdanus") gehuwd zijn, zonder te kunnen aangeven op welke wijze zij aan elkander verwant zijn.

De afstammelingen van den stiefbroeder Benedictus Tyaerds (Bindixt Tyeerds) van Johannes Greydanus hebben na eenige generaties zich verplaatst van Franeker naar Leeuwarden en hebben dus, in tegenstelling met de oudste loot van den tak van Tjardus Greydanus en met het Rijperkerker stamdeel, niet verwijld op het platteland van Friesland. Deze Leeuwarder staak is op het oogenblik gedeeltelijk nog aldaar en overigens in andere plaatsen van Nederland, de Vereenigde Staten van Noord-Amerika en Nederlandsch-Indië gevestigd. De nakomelingen van Benedictus Tyaerds hebben betrekkelijk, zooals reeds vermeld, nimmer uitgemunt in talrijkheid; in den aanvang waren zij zeer eenvoudige lieden, doch later is hun maatschappelijk aanzien gestegen.

In den aanhef heb ik het geslacht genoemd een door en door Protestantsch geslacht. Er hebben n.l. toe behoord verschillende Hervormde Predikanten en verscheidene schoolmeesters, die in den tijd, waarin zij leefden, nauw met de Hervormde Kerk verbonden waren, wijl zij bij die Kerk bekleedden het ambt van koster, organist en voorzanger, en b.v. bijhielden het contraboek der doop- en huwelijksinschrijvingen en der lidmaten; tal van leden van het geslacht, zoowel in de steden als op het platteland waren kerkvoogd, diaken of ouderling bij genoemde Kerk, en in 't algemeen waren de plattelanders een bijzonder godvruchtig slag van menschen. Krijgslieden zijn aan het geslacht „Greydanus" als 't ware volkomen vreemd gebleven, want van de 700 à 800 leden, die het tot heden heeft gegeven, hebben er slechts een paar, van den militairen stand deel uitgemaakt.

Ofschoon het geslacht zoo uitgebreid is, is het mij toch mogen gelukken — dank zij de goede diensten van den Heer J. Wierda, gep. Commies ter Provinciale Griffie van Friesland, te Leeuwarden — er een volledige genealogie, gestaafd met bewijsstukken, van te kunnen opstellen, doordat de naam „Greydanus", juist door zijn Latijnschen vorm, goed opvalt, en men met vrij groote zekerheid a priori kon zeggen, dat elke „Greydanus", die kon worden opgediept, wel van een en hetzelfde geslacht zou zijn. Bovendien was het geslacht aanvankelijk alleen in Friesland inheemsch. Niettegenstaande deze voordeelen, heeft de samenstelling jarenlang onderzoek gekost, omdat de afstammelingen van Benedictus Tyaerds gedurende eenige generaties vadersnamen droegen en omdat het oudste deel van den tak van Tjardus Greydanus bij de vestiging van de personen, waaruit het bestond, op het platteland van Friesland! na enkele generaties den geslachtsnaam weglieten, om bij het moeten aannemen daarvan in 1811 in eens weer als „Greydanus" op te duiken. Mede was een bezwaar: het ontbreken in Friesland vóór 1811 van de notarieele protocollen (zie S. Koopmans „Het Notariaat in Friesland vóór 1811". Leeuwarden, 1883), het weggeraakt zijn in die provincie, buiten de steden, van zoo goed als alle begraafregisters, en het bij de predikanten berusten van de lidmatenboeken met nog verscheidene daarin voorkomende doop- en trouwinschrijvingen.

Hier volgt van het geslacht een verkorte genealogie, in verband met de uitgebreidheid en de mindere belangrijkheid van een volledige :

I. *Tyaerd* (*Tyeerd*) *Jans, z. v. Jan Buwes,* burger en gortmaecker op de Greyde te Franeker, en *Trijntie Tyaerdtsdr.*

Hij was gortmolenaar te Franeker en woonde op de Greyde in het vierde huis van de Nauwe Steeg af [4]), bij welk huis zich tevens zijn gortmolen bevond; † Franeker in 1646 of 1646.

[4]) Het derde huis van de Nauwe Steeg af, dus één van de naastgelegen huizen, was het zoogenaamde „Heinema-Huis" of het huis „de Put", in 1640 bewoond door Prof. Christiaan Schotanus.

Tr. 1° vóór of in 1630 *Jantien Jans,* d. *v. Antie Jellesdr. en Jan Foppes,* landbouwer te Tjummarum, die hertr. Rixt(ie) Jacobsdr., — † Franeker vóór 4 Mei 1643;

tr. 2°. vóór 4 Mei 1643 *Griette Benedictus,* d. *v. Benedictus Seerps en Engel Johannes&.,* te Wijnaldum, welke Engel Johannesdr. hertr. Frans Fransen d' Oude, eerst te Wijnaldum, daarna te Pietersbierum „Gedeputeerde op de Vijfdeelen Dijckagie", — † Franeker in 1667, na hertr. te zijn met: 1°. *Wybe Dircxen,* burger en gortmaecker te Franeker, 2°. Pier *Pyters,* schuitmaker te Franeker, 3°. *Gerryt Sijdses,* wagenmaker te Franeker. [5])

Uit het eerste huwelijk:

Jan Tyaerts, volgt II A.

[5]) Zie voor het voorgaande o. a. :

Rechterlijke Archieven Friesland :

Recesboek van Barradeel 1609-1617: Voogdijsteling dd. 12 September 1617 kinderen wijlen *Benedijcx Seerps* en *Engel Joaes,* in verband met het door de weduwe *Engel Joaes* aangegane tweede huwelijk, want de akte luidt: „omme het haar en haer tegenwoirdige man Frans *Fransz* scheydinge en deelinge te maecken noopens d'aelve kyndere vaders goederen";

Acte dd. 20 Mei 1633, ingeschreven 7 Juli 1634 in het Hypotheekboek van Franeker 1633-1637, betreffende een sohuldbekentenia van „*Jan Buwes* Gortmsecker ende *Trijn* Tiaerdtsdr. Echtel. burgers in Franeker".

In het 'Boelgoedboek van Franeker 1635—1637: Verkooping d.d. 11 Mei 1686 boelgoed van w. *Jan Bouwe8* op de Greyde, in welke verkooping meermalen genoemd wordt: „*Tijaard Jansen d'zoon*";

Acte d.d. 4 Mei 1643, ingeschreven 8 Mei d.a.v. in het Hypotheekboek van Franeker 1611-1647, betreffende een schuldbekentenis van Tjeerd Jansen gortmaecker ende *Griet Benedictus,* Echtelieden te Franeker, die daarbij ten hypotheek stellen „specialio onse huijsinge en gortmolen, bij ons althans bewoont en gebruikt wordende".

Eerste inschrijving dd. 3 Februari 1646 in de Authorisatieboeken van Franeker (Deel 1645—1675), waarbij „*Johanne Theotardi,* soone *van w.* Tyaerd Jans, gortmaeoker bij z. *Jantien Jansdr.* sijn voorwijff in echte getogen, old in 't 16' jaar" verzoekt aan o.a. zijn grootvader Jan *Foppes* tot Teummarum „omme den curatele over hem aan te veerden, ten minste tot den ontacheidinge, die hij met aijn stijffmoeder *Griettie Benedictus* heeft te maecken";

In Portefeuille Boedelinventarissen van Franeker 1640-1649 „Provisioneele ataet van w. Tyaerd *Jans,* Gortmaeokera naegelatene goederen bij hem met *Griettie Benedictus* in tijden te mande geposideert, den 2en Aprilis 1646, in welken staat sprake is van: „*Joaes Tetardi* de z."

Inschrijving dd 29 October 1647 in het Franeker Civ. Sententieboek 1636—1644 en de bijbehoorende Processtukken van Franeker d.d. 10/27 Sept. 1649 in portefeuille 1646-1650, betrekking hebbende op een proces van *Trijntie Tiaerdtsdr. Wed. w. Jan Buwes* contra hare schoondochter *Griettie Benedictus,* wed. van haren zoon Tiaerd *Jans* gortmaeoker te Franeker;

Acte dd. 30 April 1651, ingeschreven 5 Mei d.a.v. in het Hypotheekboek van Franeker 1651-1655, betreffende een schuldbekentenis van *Griet Benedicti dr.* huysvr. van *Wybe Dircx* binnen Franeker, daarbij „ten onderpand stellende apecialio mijne huijainge cum annexis staende op d'Greide binnen Franeker, hebbende Auoke Heinema ten Oosten."

In het Boelgoedboek van Franeker 1651-1652: verkooping d.d. 30 Maart 1652 van het boelgoed van w. *Trijntie Jan Buwes wed.,* in welke verkooping wordt genoemd „*Joaes Greijdanus* het kinskind;"

In het Weeaboek *van* Barradeel 1651-1655: Inventaris dd. 21 November 1654 van w. *Jan Foppes* tot Tiummarum, op welken inventaris volgt: „19 April 1655. Reeckeninge van den ontfang en uytgave bij Foppe *en* Aert Jans gebroeders sedert de afflijvigheyt van haeren veder *Jan Foppes* neffens desselffs aterffhuis goederen tot dato van de ontscheydinge", in welke rekening 2 posten voorkomen betreffende' „*Dr. Greijdanus*" wegens hetgeen dezen nog toekomt van „moederl. goederen."

Inschrijvingen dd. 27 Sept. en 1 Oot. 1667 in het Consignatieboek *van* Franeker, betreffende de boelvercopinge en de oreditenren van het sterfhuis van *Griettie Benedicxt.*

Gemeente-Archief Franeker nº 872 van het Register van Mr. Telding. Beschrijving van de Franeker Burgerij in 1640: 1' Half Noord: ... Prof. Schotanus in Heinema Huysinge; Tyaerd *Jans enz., aan*gevende de bewoners van de Greyde.

Uit het tweede huwelijk o. a.:

Benedictus Tyaerds, volgt II B.

A.

II. *Prof. Dr. Johannes Greydanus (Jan of Joan Greyde, Johanne Theotardi, Jan Tyaerds),* geb. Franeker in 1630 of 1631. 18 Juni 1647 ingeschreven als student in de letteren en in de philosophie aan de Hoogeschool te Franeker. 16 Juni 1684 aldaar gepromoveerd 1° tot doctor in de wijsbegeerte, na verdediging van een disputatie over stellingen uit verschillende deelen der wijsbegeerte genomen, en 2° tot doctor in de geneeskunde, na verdediging van een disputatie over de ingewandswormen. „Na eenige jaren de studerende jeucht in de philosophie int privé geonderwezen te hebben", verzocht hij aan Gedeputeerde Staten, op aandrang zijner leerlingen, publieke lessen en disputen te mogen houden. Dit verzoek werd 7 Januari 1668 toegestaan,, maar onder voorwaarde — hij was een ware nieuwlichter — dat hij geene „vreemde nieuwicheden" zou *verkondigen.* 1 Juli 1658 onderdrukte de Senaat zijn eerste dispuut als vol van dwalingen en paradoxen en 22 d.a.v. werden eenige Professoren naar de Curatoren afgevaardigd over een ander dispuut. Na herhaalde vriendschappelijke vermaningen, klaagde de Senaat hem in 't begin van 1660 bij Gedeputeerde Staten aan over „seecker Boeck, nu onlangs uytgegeven". Niettegenstaande dit werd hij 8 Juni 1660, als opvolger van den 24 Maart te voren overleden Christophorus Munsterus, benoemd tot Hoogleeraar in de Philosophie te Franeker, welk ambt hij tot aan zijn dood toe bekleedde. Van 6 Mei tot 3 Juni 1664 was hij Rector Magnificus. Buitendien oefende hij te Franeker de geneeskundige praktijk uit.

Hij heeft te Franeker gewoond op de Greyde, niet in het ouderlijk huis, maar in dat van zijn grootouders van vaderszijde, *Jan Buwes* en *Tryntie Tyaerdtsdr.,* welk pand eenige huizen van de woning van zijn ouders, ongeveer in het midden tusschen de Nauwe Steeg en de Sjaerdemastraat, op de Greyde was gelegen. 8 Februari 1667 kocht hij te Franeker aan 't Nieuwe Hof „seecker schoon heerlyck, nieuf geboudt huis end hof cum annexis", dat is het tegenwoordig nog bestaande perceel met de huisnummers 184, 186 en 186 op de Heerengracht, tusschen de Lijnbaan- en de Dijkstraat. Echter is niet bekend, of hij dit huis nog betrokken heeft.

Zijn geschriften zijn :

Een Nederlandsch gedicht op het huwelijk dd. 3 1 Maart 1651 van Johannes Joris Sola en Haeske Hendricks Duynterp Freneker, 1661. 4";

Een vertaling uit het Latijn van 't Rackows Catechismus [6]) met syn onder-soeck van Joan Henrico Alstedio. Franeker, 1652 8°;

Een voltooiing van een vermeerderde uitgave van het Grieksch Woordenboek van den overleden Franeker Professor George Pasor. Amsterdam, 1664 12";

Een Nederlandsch lofdicht voorin : „De Geschie-

[6]) Leer der Socinianen.

denissen, Kerckelyck ende Wereldtlyck van Friesland Oost ende West" van Christiaan Schotanus. Franeker, 1668. Folio;

Idea Logicae Novamtiquae. Franekerae 1'669. 12°;
Institutiones Metaphysicae. Franekerae 1660. 12°;
Institutiones Physicae. Leovardiae 1664. 8°;

Behalve het voorlaatste, zijn deze geschriften thans nog aanwezig. Bovendien zijn bewaard gebleven: een gedrukte bundel gedichten op zijn promotie; zijn beide doctorsbullen en zijn benoeming tot Hoogleeraar, op perkament met afhangende zegels; een dictaat, gemaakt door den student Atzone Nicolaïdes, van zijn college als privaat-docent in 1660; een dictaat, gemaakt door den student Guljelmus Siccama, vau zijn college in 1662, en een gedrukte bundel met lijkzangen bij zijn dood.

Zijn beeltenis wordt niet aangetroffen onder de portretten van de Professoren der voormalige Hoogeschool te Franeker, op het stadhuis aldaar, doch een afbeelding van hem komt voor op de begrafenisprent : „Rouwstaetelycke Lykpracht in de Uytvaert en Begraeffenisse van het ontzielde Lichaam van Willem Frederik van Nassau", Leeuwarden, 1666, waarop hij is de 10de persoon van de Franeker Professorengroep.

Betreffende hem vindt men korte aanteekeningen in de Biografische Woordenboeken, in de folio-uitgave van 1664 aan de „Beschrijvinge ende chronijk van de heerlickheyt van Frieslandt tusschen 't Flie en de Lauwers" van Chr. Schotanus, in de „Series professorum et lectorum Academiae Frisicae", Franeker 1746 (van E. L. Vriemoet), in het werk van Dr. D. Bierens de Haan „Bibliographie Néerlandaise historique-scientifique des ouvrages importants, dont les auteurs sont nés aux 16e, 17e et 18e siècles, sur les sciences mathématiques et physiques avec leurs applications", Rome, 1883, en in het boek van Dr. J. P. N. Land „De Wijsbegeerte in de Nederlanden", 's-Gravenhage 1899.

Meer uitvoerige bijzonderheden zijn opgenomen in:

Vriemoet, E. L. Athenarum Frisiacarum. Leeuwarden 1768 (zie bladz. 201, 203, 346, 480, 481, 482, 483 en 486 en in „Addenda & Emendanda" bladz. 9 en 10);

Boeles, Mr. W. B. S. Frieslands Hoogeschool en het Athenaeum te Franeker. Leeuwarden 1878—1889 (zie Deel 1 bladz. 40, 237, 336 en 337 en Deel II bladz. 230, 231, 232, 277 en 842) ;

Paquot, Mémoires pour servir à l'histoire littéraire des dix-sept provinces des Pays-Bas, de la Principauté de Liége, et de quelques contrées voisines. Louvain, 1765. (Zie Tome premier bladz. 3 17) ;

Het artikel „Nye rispinge fen Midfrysk" van Dr. G. A. Wumkes in n°. 50 dd. 17 December 1927 van het te Leeuwarden uitgegeven weekblad „Sljucht en Rjucht".

Nog wordt hij genoemd in een lofdicht op Jhr. Jarioh van Ockinga op bladz. 294 van een bundel Latijnsche gedichten van Tobias Gutberleth „Poëmata pleraque posthuma". Leovardiae, 1667.

† Franeker 4 Juni en begr. 12 Juni 1668, tr. 2 Juli 1654 (inschrijving [7]) te Franeker 18 Juni 1664) *Yttie Pieters (van) Wimersma,* d.v. *Pieter Bockes,* burger en voerman te Franeker, en *Lysbeth* Siclces (waarschijnlijk *Rinia*), † nà 12 Juni 1668 [8]).

Een te Franeker in 1664 gedrukte bundel met gedichten op dit huwelijk is behouden gebleven.

Beiden werden lidmaat te Franeker 14 Juli 1666. Kinderen :

1. *Tjardus,* volgt III;
2. *Sixtus,* volgt III*bis*;
3. *Elisabeth Greydanus,* te Franeker geb. 21 en ged. 26 Juli 1660, 28 October 1676 lidmaat te Franeker, † 14 September 1703, tr. 1°. (vermoedelijk te Achlum) 1678 *Gerryt Douwes,* „op de belijdenisse sijns geloofs" ged. te Achlum en Hitzum 21 Januari 1676, schoolmeester te Achlum, † Achlum 1682; 2°. Pingjum 14 Juli 1683 *Joannes Antonii (Antonides),* schoolmeester tot eind 1693 te Pingjum en aldaar tevens secretaris van het Dijkwaterschap „De Gulden Halsband", daarna schoolmeester en dorpsrechter te Sexbierum, † (vermoedelijk Sexbiernm) 4 April 1703. [9])
4. *Petrus,* volgt III*ter*.

(Wordt vervolgd.)

[7]) **Alle doopinschrijvingen en trouwinschrijvingen vóór instelling B.S. zijn gedaan bij de Ned. Herv. Kerk, terwijl het lidmaat worden eveneens op deze kerk betrekking heeft.**

[8]) **Zie voor het voorgaande o.a.:**

Trouw- en lidmatenboek van Marssum, berustend bij den predikant: „14 Februari 1632: *Pieter Bockesoon en Lysbet Sickedr. na* **proclamatien attestatie";**

In Gemeente archief van Franeker: Burgerboek van Franeker: „*Pijter Bockes,* **geboortich tot Miedum bij Leeuwarden, 1 Juli 1635 tot burger van Franeker aangenomen."**

In Rechterlijke Archieven Friesland :

Acte dd. 1 Juni 1643, ingeschreven 19 Februari 1647 in het Hypotheekboek van Franeker, waarbij Focke Gerrijts, Brouwer, en Mary Ruyerdsdr. Echtelieden tot Franeker, verklaren 200 ggl. schuldig te zijn aan „*Pijter Bockes en Lijsbet Sickesdr.* **insgelicx Eohtel. binnen Franeker" ;**

Inventarisatieboek Leeuwarden 1660-1662 : dd. 5 September 1661: „Inventarisatie en beschrijvioee" ter instantie van o.m. „*Pieter* **Bockes tot Franeker wegens** *Ittie Pieters* **sijn dochter echte huysvr. van de** *Proffessor Greidanus*", **kindskind van** *Tietske Jan Lammerts* **wed. van Sicke** *Fongers* **(de schoonmoeder van Pieter Bockes);**

Reces- en Proclamatieboek van Menaldumadeel : Proclamatie van 17 Juni, 1 en 8 Juli 1662, betreffende den verkoop van „een sevende part van seeckere halve sate Laots tot Marssum" aan den „Heere Joaoois Glinstra, Raadt Ordinaris in den Hove van Frieslandt eode Jeepkieo van Lycklama echtel. wonende binnen Leeuwarden" door „*Ittie Pieters* **echte huysvrouwe van** *dr. Joannes Greidanus,* **Philosophie Professor tot Franeq."**

In Proclamatieboek van Franeker 1662-1673 dd. 26 Januari, 2 en 9 Februari 1666 geproclameerde verkoop aan „*Joannis Greidanus* **Med. Dr. et Philosoph. Professor in de Universiteyt alhier binueo Franeker cum uxore" van de helft van een huis door zijn „schoonvaeder** *Pyter Bockes",* **burger en voerman te Franeker.**

In Portefeuille Processtukken Franeker 1661-1667 het proces eind 1665, betreffende het hiervoor genoemde halve huis, waarom rent *Pieter Bockes* **verklaart, dat het niet van hem is, maar „comt sijo dochters man** *Dr. Johannes Greydanus* **voor de gerechte helfte daergaans toe."**

[9]) **Zie o.a. Rechterlijke Archievoo Friesland:**

Weesboeken enz. Barradeel. 26 Sept. 1703 „Inventarisatie ten sterffhuisevan w. *Elisabeth Greijdanus* **in tijden wede van w.** *Joannes Anthonides,* **in leven Schooldienaer aldaar, ter requisitie van den Eerwaarden Godtsaligeo D°** *Theardus Greijdanus,* **V. D. M. in den dorpe Achlum. volte oom van 's moeders wegen en geauthoriseerde curator over** *Trijntie Joannes Antonidi,* **oldt in haar 10e jaar, nagelaten weeskiodt van bovengen. w. Elisabet Greijdaous en w. Jan Aotooides" (onder de „brieven en instrumenten" van dezen inventaris komt o.a. voor „Een Landschapsobligatie, gedateert 14 Sept. 1666, leggende op de Naem van w. de Heer** *Professor Greydanus,* **in leven des pupils w. Grootvader, groot 400 cargl.").**

Authorisatieboek Barradeel. 20 Seat. 1703. Verzoek aan Ds. *Theardus* **Greydanus, om de „curatele en tutele" te aanvaarden over „***Trijntie*

Geslacht Coopmans.

(Waar het nagedacht van een Frieschen professor zooal terecht kwam),

door W. J. J. C. BIJLEVELD.

Gadso Coopmans, zoon van een bekend Med. Dr. te Franeker en aldaar in 1746 geboren, werd er in 1770 zelf Med. Dr., in 1773 hoogleeraar in de chemie en 1776 in de medicijnen en bleef tot 1787 in functie. Boeles' Friesland's hoogeschool geeft uitvoerige bijzonderheden over zijn werk en verdiensten, daarom geef ik slechts in korte trekken zijn verder leven weer. Bij de komst der Pruissen in 1787 vond hij het beter het land te ruimen, daar hij een onmiskenbaar patriot was. Hij trok naar Bentheim, waar de toenmalige landsheer hem zeer genegen was; deze had hem zelfs tot twee maal toe trachten te bewegen lijfarts en hofraad te worden in 1778 en 1781. De slechte gezondheid zijner vrouw, Jkvr. ***Wilhelmina Catharina Lewe***, met wie hij in 1776 was getrouwd, voerde hem in hetzelfde jaar 1787 nog naar Aken, waar zij echter 20 Nov. reeds stierf. Vervolgens trok hij naar Brussel, waar hij tot hoogleeraar zou benoemd worden en tot lijfarts van den Oostenrijkschen Graf Trautmansdorf. De opstand van 1790 tegen het Oostenrijksche gezag deed hem echter in allerijl wederom uitwijken naar Charleville in Frankrijk. Een verblijf van nauwelijks een jaar bij de bron van alle vrijheid, gelijkheid en broederschap was echter voldoende, om hem volkomen te genezen van de democratie en volgaarne nam hij in 1791 het aanbod van eene leerstoel aan de Kopenhaagsche Universiteit van Denemarken's Koning aan ; na twee jaar verhuisde hij in gelijke hoedanigheid naar Kiel, doch verliet in 1796 vrijwillig het ambt, om zich te vestigen op een door hem gekocht landgoed : Oëgaard bij Cappel in Sleeswijk, waar hij zich op landhuishoudkundig gebied weerde en verder zijn tijd wijdde aan studie en dichtkunst. Tot 1806 hield hij het daar uit; toen werd de drang naar het vaderland hem te machtig. In Amsterdam vestigde hij zich als arts en had er een groote en veel geroemde practijk, tot de dood op 6 Aug. 1810 een einde aan dit veelbewogen leven maakte. Hij was hertrouwd met ***Jacoba Elisabeth Stavenisse Pous*** [1]), die 27 Aug. 1828 in den Haag overleed, 73 jaar oud.

Buiten twee dochters, ***Janneke Heyltje***, gehuwd met *J. C. Pronckert* [2]) en jong overleden en *Syntje Margaretha* (*Josina*), geb. Franeker 8 Maart 1787 en ongehuwd overleden te Zeist 13 Maart 1829, had hij één zoon, genoemd naar zijnen grootvader Lewe:

Edzard Willem, geb. te Franeker 21 Jan. 1782. Door zijns vaders verblijf in Denemarken kwam hij in Deenschen dienst, eerst als officier, daarna als kamerheer en minister-resident des Konings, het laatst in België, tevens geaccrediteerd in 's-Gravenhage. Hij was commandeur van de orden van Danebrog, de Poolster van Zweden, van Leopold I en van den Nederlandschen Leeuw, wijders oft. v.h. Legioen van Eer. Eerst was hij in 1817 gehuwd met ***Amalie Caroline von Dannenberg*** douair. van Freiherr con ***Maltzahn***, die 24 April 1821 te Parijs stierf. Op 22 Augustus 182ö hertrouwde hij zoowel in de R. C. als in de Walenkerk te Kopenhagen: ***Josephinn Francisca Harrera Romualda Agnes Helena Ildefonsa Louisa Gonzagua*** (in de wandeling genaamd Pepita) *d'Aguirre y Bouligny* condessa ***de Yoldi. Zij was*** geboren te Kopenhagen 7 Feb. 1802, overleed 21 Oct. 1882 te Parijs en was de dochter van ***Alfonso d' A guirre*** conde ***de Yoldi*** [geb. te Grenada 20 Febr. 1764, Spaansch minister van buit. zaken en van staat en later opperceremoniemeester a/h Deensche hof, † Kopenhagen 19 Jan. 1862, gehuwd te Madrid 21 Juli 1799] en ***Helena de Bouligny*** [† Kopenhagen 17 Maart 1805, dr. van ***José,*** Spaansch gezant te Constantinopel ex matre *Carconi*]. Alfonso voornoemd, dankte zijn titel aan zijne moeder ; hij was zoon van ***Alfonso de Aguirre y Gadea,*** Spaansch gezant te Constantinopel en ***Maria*** condessa ***de Yoldi Mendicoa y Moreno*** (titel van Philips V van Spanje 1720). Hij had drie zusters : ***Francisca***, getrouwd met ***de Santilly***, ***Josefa*** met ***de Doz***, beiden zonder afstammelingen en ***Inez,*** gehuwd met graaf ***van Rechteren van Gramsbergen***, die de Staten-generaal, den Keizer van alle Russen en den Koning van Spanje als diplomaat heeft gediend en die met zijn ongehuwd overleden zoon vermeld staat in Adelsboek 1916 blz. 266.

Edzard ***Coopmnns*** had zijn vader aangeschreven, kort voor diens dood, over naamsverlenging of -verfraaiing; de zoon dacht over aanneming van den naam ***Lewe,*** hetgeen de vader moest afraden, daar er zoovele Lewe's waren en die zouden wel gaan brullen; de vader keurde het denkbeeld af: „de man moet zijn naam maken, niet omgekeerd", zei hij, maar „als gij toch dwaas wilt zijn temidden der dwazen?' vooruit, koop dan in het land uwer moeder eene kleine heerlijkheid of huis, het behoeft niet veel te kosten, het is t. m. geen hersenschim en je neven doen net zoo, zòowel Lewe's als Alberda's. Geen van beiden is geschied. Alleen is de Franeker *Edzard* ***Willem Coopmans*** als le *chevalier* [1]) ***Edgar de Coopmans*** door het leven gegaan en te Brussel overleden 29 Nov. 1863; hij is protestant gebleven, al was hij in geheel katholieke omgeving geraakt; zelfs had hij een vast kaartavondje met den nuntius Pecci, later Paus Leo XIII. Hij liet twee kinderen na: *Amélie* (1828—1890), echtgenoote van chevalier ***Parthon de Pon,*** een Belgisch edelman, wiens zoon mij met eene navrape naar zijne Nederlandsche voorvaderen tot deze regels bracht, door mij zooveel over zijne familieleden mede te deelen en: ***Alfonso Georges Theophile de Coopmans,*** die in 1885 door den Koning van Spanje bevestigd werd in zijn moederlijken titel en als grande van Spanje. Geboren te Dresden 14 September 1829, was hij in Oostenrijkschen zeedienst, toen de rampzalige Keizer Maximiliaan van Mexico hem tot ordonnans-officier benoemde. Later vestigde hij zich te Como en was Spaansch consul-generaal voor Noord-Italië.

Hij overleed k. Carnasino bij Como 23 Oct. 1902 en was 7 Febr. 1867 te Triest gehuwd met ***Paolina Elisa***

Johannes *Antonides*, olt in haar 10e jaar, een nagelatene dochtertie van w. *Elisabeth Gregdanus* en bij w. *Joannes Antonides* in leven Schooldienaer tot Sexbierum in echte" geprocreert";

Weesboeken Franeker. Deel 14 : 15 Dec. 1712. Rekening van „soodanige ontvang en uitgave als w. Dnus *Tjardus Greidanus over* gedagte *Trijntie Jans* sedert den 14 7bris 1703 tot dato deses heeft gehadt" als curator over haar.

[1]) Zie genealogie Pous door v. Br. Fock in Herald. Bibl.

[2]) Zie genealogie Pr. door A. B. van der Vies in Wh'.

[1]) Hij behoorde niet tot den Deenschen adel; tooh wordt hem vanaf 1830 in alle officieele stukken en benoemingen die titel gegeven.

Guilia Maria Bottacin, 1836-1916, die hem twaalf kinderen schonk, allen in Italië gevestigd. De tweede zoon, ***Eduardo Guiseppe Giorgio Wladimiro, geh.*** te Madrid 27 Febr. 1862, werd reeds toen ingeschreven als ***de Coopmans de Yoldi.*** Hij leeft nog met zijn tweede vrouw te Como en heeft dochters uit eerder huwelijk.

De derde zoon: ***Nicola Achille Eugenio*** (geb. 1872) heeft een zoon en eene dochter, terwijl de vierde, ***Luigi Guglielmo Edzardo*** (geb. 1876), Med. Dr. en ongehuwd is.

De oudste zoon, ***Alfonso Nicola Coopmans*** Conde ***de Yoldi*** (1857—1904), was officier in Italiaanschen dienst en woonde later op zijns vaders goed bij Como. Uit zijn in 1885 gesloten huwelijk met *Barberina* contessa *Porro* (1862-1896) sproten eene dochter en twee zoons, waarvan de oudste ***Alfonso Coopmans*** conde de *Yoldi*, geb. 24 Apr. 1888, Doctor in de Staatswetenschappen, te Milaan woont en nu hoofd is van dit Italiaansch, oorspronkelijk Friesch geslacht.

Familieregister van Sybrand Verruwhert,

medegedeeld door

Dr. E. J. THOMASSEN à THUESSINK VAN DER HOOP.

(Vervolg van XLVIII, 216.)

Fol. 16.

Goocert Roovers, soone van ***Hans Roovers*** en ***Margareta de Beauljeu*** is op den 12den Augusti 1636 getrout aun ***Lidia de Smet,*** dochter van ***Jaques de Smet*** en ***Lidia Bake*** en heeft naergelaten :

Johannes, gebooren den 30sten Mey 1637 tot Amsterdam, gestorven 1669 in Oostindien.

Jacobus Roovers, gebooren tot Amsterdam den 3dn July 1638 gestorven in Oost-indien.

Lidia, gubooren tot Amsterdam den 4den Augusti 1644, getrout aen *Carolus* ***Schulerus,*** den 24ste April 1663.

Margareta, gebooren tot Amsterdam den 22sten October 1662, getrout aen *Jacob Hanekop* den April 1684.

Govert ***Roovers*** vader van de bovenstaende kinderen en soon van ***Hans Roovers*** en ***Margareta de Beauljeu*** is overleden den 20sten October 1856 tot Amsterdam en begraven in de kapel genaemt de heylige stee.

Lidia de Smet, moeder van de bovonstaende kinderen is overleden tot Amsterdam den 19den April 1671 ende begraven by haer mans.

Fol. 16vo.

Karel *Roovers*, soone van ***Hans*** *Roovers* en ***Margareta de*** *Beauljeu*, is op den 17den January 1640, oud zijnde omtrent 28 jaer tot Leydeu getrout aen *Susanna de* ***Smet,*** dochter van ***Jaques de Smet*** en *Lidia* ***Bake,*** mede omtrent 28 jaer oud zynde en hebben geteelt dese kinderen, als

Margaretn, gebooren den 7den Jnnuari 1641 tot Amsterdam getrout tot Leyden den 26sten July 1661 aen my ***Sybrandt*** *Verruchert.*

Lidia, gebooren den 22sten December 1642 tot Amsterdam gestorven den 3den April 1643.

Johannes, gebooren den 8en February 1644 tot Amsterdam getrout tot Amsterdam den 21sten October 1670 aen *Susanna* ***Ruts.***

Jacobus, gebooren tot Leyden den 13den Maert 1646 en aldaer getrout den 7den December 1670 aen *Catharina* ***Stalpert.***

Karel, gebooren tot Leyden den 5den en gestorven den 27sten April 1648.

Lidia, gebooren tot Leyden, den 25sten Mey 1649, getrout tot Amsterdam den 26sten Maert 1676 aen ***Johannes van Kerckhem.***

Karel Roovers, vader van de bovenstaande kinderen en soone van ***Hans Roocers*** en ***Margareta de Beauljeu*** is den 3den October 1680 van Leyden, den 12den van Amsterdam, den 17den November uyt Texel ende den eersten January 1651 uyt Duyns in Engeland wegens de kamer van Amsterdam na Oost-Indien gevaren, en is op den 17den January 1636 op de rede van Batavia van scheepsboord gevallen en verongeluckt, gaende in syn 43ste jaer.

Susanna de Smet, wedue ***Roovers*** moeder van dese bovenstaende kinderen, is overleden den eersten February 1670 ende tot Leyden in 't Choor van de Hooglandsche Kerck begraven, in 't 58ste jaer haers ouderdoms.

Fol. 17.

Johannes Roocers, soone van ***Karel*** *Roovers* en *Susanna* ***de Smet,*** gebooren den 8ten February 1644, is tot Amsterdam op den 21sten October 1670, oud zijnde 26 jaer getrout aen ***Susnnna Ruts*** ende aldaer tesamen geteelt dese vier dochters:

Susanna, gebooren den eersten Maert 1672, getrout den 26 Juni 1693 aen *Teunis* ***Cleeff.***

Catarina, gebooren den 6ten October 1673.

Elisabet, gubooron den eersten Maert 1676, getrout aen ***Willem Schuylenburg,*** den 11 September 1698.

Cornelia, gebooren den 20sten Juny 1677, overleden den 27sten Mey 1678, in 't gezicht van 't eyland Java, 10 dagen eer als tot Batavia quamen.

Mijn swager ***Johannes Roovers*** is op den 5den September 1677 van Amsterdam, don 6den vnn Leyden, den 7den van Rotterdam, den 15den van Middelburg, den 16den van voor Vlissingen ende den 17den in zee geraeckt om nevens sijn huisvrouw en vier dochters wegens de Kamer van Zeeland na Batavia in Oost-Indien te varen met het schip Schouwen. God verleene haer voorspoet en zeegen.

Johannes *Roovers* is tot droefheid van sijn huisvrouw en ons, volgens bericht, overleden op den 13 February 1679 op Zurrubaja, naerlatende de drie eerste hierboven genoemde Dochters. Hij was out 36 jaren en 6 dagen.

Fol. 18.

Jacobus Roovers, soone van ***Karel Roovers*** en *Susanna* ***de Smet,*** gebooren den 13en Maert 1646 is tot Leyden getrout op den 7den December 1670 aen ***Catarina*** *Stalpert* en hebben aldaer geteelt deze kinderen.

Karel, gebooren den 23sten Maert 1672, gestorven den. ..

Anna, gebooren den 29sten Mey 1674, getrout den 6 September 99, aen ***Gerrit*** *Verschuyl.*

Susanna, gebooreu den 2den Juny 1676, gestorven den 2den July 76.

Susanna, gebooren den 9den Mey 1678, gestorven den 1681.

Karel, gebooren den 20sten April 1681.

Susanna, gebooren den 6den September 1684.

Joachimus, gebooren den 29 Juny 1686.

Jacobus, gebooren den 2 April 1690, gestorven den 6 Juny.

Johannes, gebooren den **6** July 1691, gestorven den **6** Mey '94.

Jacobus, gebooren tusschen den 26 en 26 October 1693 en is overleden den 26 April 1706.

Jacobus Roovers, vader van deze bovenstaende kinderen, is overleden den 27 February 1694, des morgens even voor 7 neren.

Fol. 18 v°.

Lidia Roovers, Dochter van ***Karet Roovers*** en ***Susanna de Smet,*** gebooren den 25sten Mey 1649 is den 26sten Maert 1676 getrout aen ***Johannes van Kerckhem*** tot Amsterdam, ende geteelt:

Abraham, gebooren den 24sten April 1677, overleden den eersten Maert 1680.

Johannes, gebooren den 29sten January 1680, gestorven den 8 Augusti 1681.

Suranna, gebooren den 21 October 1683, gestorven den. .. 1684,

is overleden den eersten December 1686 en tot Amsterdam in de wale Kerck begraven den 6 dito. [8])

Fol. 19.

Lidia Roovers, Dochter van ***Govert Roovers*** en ***Lidia de Smet*** gebooren den 4den Augusti 1644, is den 24sten April 1663 getrout met Carolus ***Schulerus,*** en hebben geteelt:

Lidia.

Adriana, getrout aen ***Gerhardus Hekhuysen.***

Johanna, getrout aen ***Nicolaes Rocus van de Capelle.***

Jacoba.

Carolus Schulerus is overleden den 4 Augusti 1691 en sijn naergelaten wedue is overleden Maert 1696.

Fol. 19 v°.

Margareta Roovers, Dochter van ***Govert Roovers*** en ***Lidia de Smet,*** gebooren den 22 October 1652 ia op den ... April 1684 getrout aen ***Jacob Hanekop,*** en hebben geteelt:

Jacobus Cornelis, gebooren den 27 January 1686, overleden den 13den Mey 1688.

Carolus, gebooren den 16 Juny 1687.

Fol. 20.

Engeltje Roovers, dochter van ***Hans Roocers*** en ***Margareta de Beauljeu,*** is getrout aen ***Jan Sweers,*** en heeft van hem behouden twee kinderen:

Johannes Sweers, den 11den Mey 1681 getrout aen Aeltjen . . . en gestorven den 23 February 1688.

Geertruyt Sweers.

Engeltje Roovers is overleden den 2den Oatober 1678 tot Amsterdam en aldaer begraven den 6ten dito.

Susanna Roovers, Dochter van ***Johannes Roovers*** en ***Susanna Rutz,*** is gebooren den eersten Maert 1672 tot Amsterdam, tot Malacca 1693 den 26 Juny getrout aen ***Teunis Cleeff*** en heeft op Batavia 1696 den 17e Mey gebaert:

Abraham Kleef, dewelcke den 1 February 1704 overleden is. ***Susanna Roovers,*** is overleden den 11 February 1713.

Fol. 21.

Memorie van 't Beauljeus geslacht.

Vincent de Benuljeu, is getrout geweest met juffr. ***Woudru Malapart,*** beyde gebooren tot Valencyn zijnde de voorn. Woudru Malapart geb. A". 1604 en hebben

[8]) Kerkem ys gestorreven don 12 ootober tot sohravenhage 1720.

naergelaten dese naervolgende soonen, allen gebooren tot Valencyn.

Jan de Beauljeu, zoon van ***Vincent,*** is getrout geweest met.. . en heeft naergelaten een soon genaemt ***David de Beauljeu*** tot Rouan en een Dochter genaemt ***Lucretia de Beauljeu*** tot Vlissingen.

Lucretia de Beauljeu is getrout geweest met.. . en heeft naergelaten een dochter ***Judith*** genaemt, getrout met ***Matheus Hals,*** wijnkooper tot Vlissingen en een ander dochter genaemt ***Hester,*** getrout met ***Jacob Sarger,*** Hoedeverkooper tot Vlissingen.

Dit waren beyde Dochters van ***Lucretia de Beauljeu,*** dochtersdochters van ***Jan de Beauljeu,*** zijnde dienvolgens ***Vincent de Beauljeu*** daer grootvader over.

Augustyn de Beauljeu, soon van ***Vincent,*** is getrout geweest met.. . en heeft naergelaten een Dochter genaemt ***Judith de Beauljeu.*** Is getrout geweest met ***Robbert de la Bare,*** woonende te Londen.

Rerri de Beauljeu, soon van ***Vincent,*** is getrout geweest met ... en heeft naergelaten een soon genaemt ***David de Beauljeu*** is niet getrout. Leyd tot Marsillie in dienst van de Koning.

Fol. 21 v°.

Pieter de Beauljeu soon van ***Vincent,*** is getrout geweest met ***Adriana de Verguyn*** tot Middelburg 1681, en hebben tot Middelburg en Vlissingen naergelaten dese Kinderen:

Philip de Beauljeu is niet getrout.

Judith de Beauljeu is niet getrout.

Sara ***de Beauljeu*** is niet getrout.

Anna de Beauljeu is niet getrout.

Agneta de Beauljeu is getrout mot ***Salomon La*** Sage.

Maria de Beauljeu is getrout met ***Jacques Huwaert.***

Charles de Beauljeu, soon van ***Vincent*** is gebooren tot Valencyn den 24sten April 1636 en met sijn eerste vrouw genaemt ***Johannes Coquel,*** dochter van ***Carel Coquel*** tot Antwerpeu getrout den 24sten October 1662, en ***Johanna Coquel*** den 8sten Maert 1680 komende te overlijden liet na dese Kinderen:

Daniel de Beauljeu is gebooren den 4den February 1666 en is ongetrout gestorven.

Susanna de' Beauljeu gebooren den 19den January 1667 getrout tot Amsterdam den 29sten December 1691 met haar eerste man ***Hans van Streepen*** van wie geen kinderen meer zijn. Haer tweede man was ***Dirck Reyniers.***

Jan de Beauljeu gebooreu den 23sten Augusti 1668, gestorven tot Zutphen den ... September 1620.

Karel de Beauljeu, gebooren den 19den February 1671, en is ongetrout gestorven.

Mary de Beauljeu, geboren den 13den January 1573, getrout tot Zutphen den ... 1611 aen ***Hendrick van Dievnen, en*** stervende den 29sten Augusti 1617, liet geen kinders na.

Jacques de Beauljeu, gebooren den 14den December 1677, is ongetrout gestorven. Dese bovenstaande Kinderen van ***Charles de Beauljeu*** zijn alle tot Antwerpen gebooren.

Fol. 22.

Charles de Beauljeu, soon van ***Vincent*** is den 1esten July 1682 voor de tweedemael tot Antwerpen getrout aen ***Margareta de Vos*** dochter van ***Paulus de Vos*** van Antwerpen, en te samen geteelt dese kinderen:

Johanna de Beauljeu gebooren tot Antwerpen den

27sten September 1683 en gestorven den 7den January 1625, oud 41 jaer en ongetrout. Leyd op 't Choor van de groote kerck tot Haerlem.

Pieter de Beautjeu, gebooren tot Middelburg, den 18den November 1685 en tot Bordeaux gestorven den .. 1606, oud 21 jaer.

David de Beauljeu, gebooren tot ... den . . . 16.. gestorven onderweg Oostindien, oud 24 jaer.

Margareta de Beauljeu, gebooren tot Amsterdam den 14den October 1690, getrout den 2den February 1610 tot Haerlem aen *Hans Roovers* van 's-Hertogenbosch.

Abraham de Beauljeu, gebooren tot Amsterdam, den 31sten July 1693, ende aldaer gestorven den ....

Sara de *Beauljeu*, mede op den 31sten July 1693 tot Amsterdam gebooren ende gestorven den .. January 1694.

Charles de Beauljeu, vader van de nevenstaende en bovenstaende Kinderen is overleden tot Amsterdam den den 9den Mey 1606 oud zijnde 71 jaer en begraven in do heilige stee.

Margareta de Vos, weduwe *Beauljeu,* moeder van de bovenstaende kinderen, is gestorven tot Haerlem, den 24sten Juny 1636 oud sijnde 72 jaer. Leyt begraven op 't Choor van de groote kerck.

Fol. 22 v°.

Susanna de Beautjeu, dochter van *Charles de Beauljeu,* is voor de tweede mael getrout met *Dirck Reyniers* en bij hem naergelaten dese kinderen:

Catarina Reyniers tot Amsterdam getrout A°. 1641 op Paesdynsdach aen Do. *Gellius de Bouma,* Predioant tot Zutphen.

Gillis Reyniers tot Livorno getrout met.. .

Jacob Reyniers.

Carel Reyniers tot Amsterdam op Pinxter dynsdach 1641 getrout met *Judith Barra.*

Daniel Reyniers.

Susanna Reyniers.

Dirck Reyniers, tweede man van *Susanna de Beauljeu is* tot Amsterdam overleden den 28sten Mey 1627.

Susanna de Beauljeu, Moeder vnn dese bovenstaende Kinderen is tot Amsterdam, gestorven den 20sten February 1640 en begraeven in de heilige stee, oud sijnde 73 jaer.

Fol. 25.

Memorie van dc Smets geslacht.

Jacques de Smet, gebooren tot Nieupoort, oud zynde 26 jaer, is op den 28sten February 1603 tot Middelburg getrout aen *Lidia Bake* geboortich van der Veere, oud omtrent 17 jaer. Hebben tot Leyden te samen geteelt dese kinderen :

Maeyke de Smet, gebooren den 28sten Fobruary 1604 getrout eerst aen *Jan Plumioen,* bij wien twee kinders gehat heeft, doch zijn jong gestorven. Hertrout aen *Jan Jansz. van Vesanevelt* bij wien geen kinders heeft gehat. Overleden den 29sten October 1669, 16 dagen na haer man.

Lysbet de 'Smet, gebooren den 22sten Augusti 1606, getrout eerst aen *Pieter Dootshooft.* Hertrout aen *Roelof Ysacksz. van Konhtcysen.* Overleden den 29sten Januarij 1667.

Passchierken, gebooren den 31sten Julij 1607. Gestorven oud 7 weecken.

Lidia de Smet, gebooren den 9den December 1608. Getrout eerst aen *Govert Roovers.* Hertrout aen *Elbert Crispijnsz.* bij wien geen kinders heeft gehat. Overleden den 19den April 1671.

Jaques, gebooren den 21sten Novemb. 1610, gestorven 7 maenden oud.

Susanna de Smet, gebooren den 28sten Juny 1612, getrout aen *Karel Roovers.* Overleden den eersten February 1670.

Jan de Smet, gebooren den eersten April 1614. Getrout aen *Lysbet Comyn.*

Jacomyntje de Smet, gebooron den 16den Augusti 1616, getrout aen *Philip Angel.* Overleden in Oostindien 1661, sonder kinders na te laten.

Anneken de Smet, gebooren den 28sten November 1618, getrout aen *Abraham Toornvliet.* Overleden den 7den April 1679.

Lidia Bake, moeder van dese bovenstaende kinderen, is overleden den 20sten October 1620, zijnde bevallen van een dood soontje.

Fol. 26 v°.

Jaques de Smet, is hertrout op den 6den July 1621 aen *Hester de Haes*, welcke den 9den September 1622 overleden is, na dat vier dagen van een dood soontje was bevallen geweest.

Jaques de Smet is ten derde male getrout op den 8ten January 1623 aen *Cornelia Boudarts* oud 31 jaer en hebben te samen geteelt desa kinderen.

Cornelia de Smet gebooren den 21sten December 1623, getrout aen *Cornelis van Scharpenbrant.* Overleden den 28sten October 1680

Francina, gebooren den 11den Mey, gestorven den 18den July 1626.

Esther, gebooren den 29sten Juny 1626, oud 4 weeken gestorven.

Jacob, gebooren den 11 den Augusti 1627, oud 2 dagen gestorven.

Joaias de Smet, gebooren den 9den September 1628 getrout aen *Elisabet Walwyck.* Overleden den 7den November 1669.

Celia, gebooren den 17den September, gestorven den 17den October lö30.

Jacob de Smet, gebooren den 20sten October 1631, overleden den 18den April 1663.

.... een dood soontje gebooren den 4den Maert 1633.

Willem, gebooren den 16den Mey 1634, en kort daeraen gestorven.

Cornelia Boudarts, Moeder van de hierbovenstaende kinderen, is overleden den 12den Juny 1667.

Jaques de Smet, Vader van de hiervoor genoemde kinderen is overleden den eersten July 1669.

Fol. 26.

Lysbet de Smet, Dochter van *Jaques de Smet* en *Lidia Bake*, is getrout, eerst aan *Pieter Dootshooft* tot Amsterdam, van wien sy behouden heeft 2 kinderen.

Lysbet Dootshooft.

Pieter Dootshoofd, overleden den 21 September 1655, is hertrout aen *Roelof Ysacksz. van Konhuysen.* Heeft bij denselven naergelaten twee dochter.

Lidia Roelofs van Konhuysen, overledenden . . Decemb. 1712.

Vroutjen Roelofs van Konhuysen.

Lidia de Smet, dochter van *Jaques de Smet* en *Lidia*

Bake, is getrout, eerst **aen** *Govert* ***Roovers*** tot **Amsterdam**, van wien behouden heeft vier kinderen.

Johannes Roovers 1669, in Oost-Indien overleden.

Jacobus *Roovers* in Oost-Indien overleden.

Lidia Roooers.

Margareta Roovers.

Susanna de Smet, Dochter van ***Jacques de Smet*** **en** ***Lidia Bake,*** **is** getrout **aen** Karel ***Rooverr,*** van wien behouden heeft **dese** vier kindoren:

Margareta Roovers, van **dewelcke siet,** enz.

Johannes *Roovers*, **siet** daervan enz.

Jacobus Roooers van **wien** siet euz.

Lidia Roovers van welcke siet enz.

Jan de Smet, soon van ***Jacques de Smet*** **en** *Lidia* ***Bake,*** gestorven 1678 den 24**sten** **November,** is getrout aen ***Lysbet*** *Comyn*, overleden den 3 February **1684,** van **wien** een **soon,** genaemt *Dirck* ***de Smet.*** Anno 1674 aen ***Francyntje van der Straten*** getrout en in **'t jaer** 1676 overleden is. Hebben in den **jare** 1677 noch te samen gehat 2 kinderen:

Jan de Smet, overleden den 6 February 1692.

Maria de Smet.

Fol. 26 **v°.**

Anneke de Smet, dochter van ***Jacques de Smet*** en *Lidia* ***Bake,*** is tot derde vrouw getrout **aen** ***Abraham Toornvliet,*** is overleden den 7**den** April 1679. Hadden te samen in den **jare** 1677 **een** dochter genaemt:

Lidia Toornvliet, den 7**den** April 1682 getrout aen Dr. ***Jacob Kopper.***

Cornelia de Smet, dochter van ***Jaques de Smet*** en ***Cornelia*** *Boudarts*, is getrout aeu *Cornelis van Scharpenbrant.* Hadden in den **jare** 1677 te samen **dese** 6 kinderen :

[*bijgevoegd*:] Is overleden den 28**sten** October 1680.

Pieter van *Scharpen* ***brant.***

Anna van Scharpenbrant.

Cornelia van Scharpenbrant.

Jacobus van Scharpenbrant.

Elisabeth *van* ***Scharpenbrant,*** overleden den 18 **Augs.** 1708. *Cornelis* ***van Scharpenbrant*** is overleden den 6 April 1687.

Josias de Smet, zoon van ***Jacques de Smet*** en ***Cornelia*** *Boudarts* is getrout aan ***Elisabet*** *van Walwijk*, van wien in 't jaer 1677 eene soon in leven was, genaemt:

Adrianus de Smet, is overleden den 25**sen** October 1680.

Fol. 27.

Elisabet Doodshooft, dochter van *Lysbet* ***de Smet,*** **is** den 10**den** February 1668 getrout aan ***Jan van Groenendijk.*** Heeft. van hem behouden 3 kinderen.

Clara ***van*** *Groenendijck.*

Pieter *van Groenendijck*, overleden den 18**den** Juny 1666.

Johannes *van Groenendijck*, overleden 170 1.

Is den 20**sten** December 1667 hertrout aen ***Jacob Backer***, dewelke overleden is op den 13 July 1686, naerlatende 3 kinderen :

Pieter *Backer*, overleden den 14 July 1686.

Maria *Backer.*

Tjercquerius *Backer.*

Elisabeth Dootshooft is overleden den 21 Augusti 1688.

Vroutje Roelofs *van Konhuysen*, dochter van ***Lysbet de Smet*** is den 15**den** January 1669 getrout aen ***Evert Meerman*** en gestorven den 14**den** Juny 1683 **naerlatende** 3 kinderen:

H a r m a n u s .

Jacobus.

Lysbet.

Fol. 27 **v°.**

Dirk de Smet, soon van ***Jan*** de ***Smet is*** in den **jare** 1674 getrout aen ***Francyntje van der Straten.*** Is overleden in 't **jaer** 1676, naerlatende een **soontje,** ***Jan de Smet*** genaemt.

Jan de Smet, soon van ***Jan de Smet*** en ***Elisabeth*** *Comijn* is overleden den 6 February **1692.**

Maria de Smet, Dochter van ***Jan de Smet,*** **ia A°.** 1683 getrout aen ***Petrus*** *Moris* Dr. **Medic.** tot Middelburg.

Fol. **28.**

Peter van Scharpenbrant, **soon** van ***Cornelia de Smet*** is den 11**den** December 1676 getrout **aen** ***Johanna le Per,*** overleden de 12 September 1683, nalatende 2 kinderen, ***Jacobus*** on ***Johanna.*** *Johanna* is overleden den ... November 1683.

Is op den 3 October 1684 getrout aen ***Sara de Wolf.*** Overleden den October 1719.

Anna van *Scharpenbrant*, **Dochter** van ***Cornelia de Smet,*** is den 4**den** October 1670 getrout aen ***Abraham de Rieu,*** **en** den 6 November 1687 hertrout aen Do. ***Petrus van Hoecke*** : **Predicant** tot **Nieuwehoorn,** naderhand tot Edam, daerna tot Leeuwarden, naderhand Enckhuysan, **en** vervolgens tot Leyden, alwaar hij overleden is don 23 April 1711.

Fol. **28 v°.**

Cornelia van Scharpenbrant, Dochter van ***Cornelia de Smet Is*** den 26**sten** July 1678 getrout aen ***Abraham*** *Sanders Bisscop* en is **hij** overloden den 20 **Maert 1712.**

Fol. **29 v°.**

Lidia Toornvliet, Dochter van ***Anneken de Smet, is op*** den 7**den** April 1683 getrout aen ***Dr. Jacob Kopper***, welcke op den 27 September 1683 overleden is, nalatende **sijn** vrouw mot een dochter, genaemt.

Anna Elisabeth, overleden den 13 February 1690. Is op den ... hertrout aen ***Abraham*** *Rombout* en overleden den 19 Juny 1706.

Fol. 30.

Clara van Groenendyck, Dochters dochter van ***Jaques de Smet*** is op den 11 July 1686 getrout aen Do. Ben***jamin Beecq,*** Prudicant tot Gisenouwerkerck. Do. ***Beecq*** is overleden den 14 April 1689. **Is** den 8 February 1701 hertrout aen Do. ***Abram Haseu,*** Prodicant tot Oegstgeest. Is overleden den 16 **January** 1714.

Maria Backer, Dochters dochter van ***Jacques de Smet,*** is op den 12 July 1691 getrout **aen** ***Johannes Vollenhoven,*** **Klercq** van de generaliteyts Reeckenkamer in 's-Gravenhage **en** overleden den 30 December dos selven **jaers.**

Fol. 31.

Anna Roovers, dochter van ***Jacobus Roovers,*** gebooren den 29 **Mey** 1674, is den 6 September 1699 getrout aen ***Gerrit Verschuyl.*** Haar eerste **soon** *Isack* **is gebooren** den 6 Juny 1700 en overleden den 2 September desselven **jaers.**

Isack **de 2de soon,** geboren **1701, 11** October, overleden 29 **Mey** 1703.

Anna, **gebooren** den 2 Auguati 1703.

Cornelia, geboren den 22 Augusti 1706.

Jacoba, gebooren den 31 **Mey** 1707, overleden den **11 Juny des selven jaers.**

Isac de 3e soon, gebooren 1708.

Jacobus, gebooren den 15 Septemb 1710. Overleden den eersten Maert 1711.

Fol. 31 v°.

Karel Roovers, soon *van Jacobus Roovers,* gebooren den 20 April 1,681, is den 2 Mey 1700 getrout aon *Cornelia* de *By.* Heeft den 25 February 1701 ontfangen syn eerste kind, zijnde een dochter genaemt *Catarina*, 't welk overleden is den 16 Mey 1701.

Jacobus, gebooren den 10 Augusti 1703 en overleden den 16 dito.

Maria, gebooren den 19 February 1707.

Karel Roouers, hierboven gemeld is overleden den 5don February 1719.

Fol. 32.

Joachim Roovers, gebooren den 29 Juny 1686 is den 29 Maert 17 11 getrout aen *Petronella van Cingelshoek.* [9])

[Hier eindigen de door S. Verruwhert eigenhandig geschreven aanteekeningen.]

(Slot volgt).

Aanvullingen op „De Gouverneurs-Generaal en Commissarissen-Generaal van Nederlandsch-Indië (1610—1888) door M. A. van Rhede van der Kloot",

getrokken uit het Landsarchief te Batavia door Mr. P. C. Bloys van Treslong Prins.

(1e Vervolg op XLVII, 346).

bl. 41. *Sara Specx* ondertr. Bat. 20 Mei 1632.

bl. 44. C. *van Dorp* hv. *Hend. Brouwer* † vóór 21 Jan. 1636; hij hertr. *Agneta Pelsers*, van Aken, die dan als doopgetuige voorkomt.

bl. 47. onderaan; de tocht naar de Molukken is van 30 Dec. 1636-10 Juli 1637.

bl. 60. *Van der Lijn* werd 24 Juni 1636 opperkoopman, 12 Nov. 1633 boekhr. gen., 25 Mei 1639 raad extr., commissaris politiek 9 Jan. 1638, raad ord. 8 Aug. 1641.

bl. 61. Uit het 1e huw. van *Van der Lijn* met *L. Polet(h)* waren :

1. *Joannes,* ged. Bat. 12 Maart 1631, † vóór 1667.
2. *Pieter*, ged. a.v. 29 Juni 1632, † vóór 1607.
3. *Lijsbeth,* ged. a.v. 4 Sept. 1633, † vóór 1657.
4. *Hendrik,* ged. a.v. 17 Mei 1636.
6. *Jan,* ged. a.v. 21 Dec. 1636, † vóór 1667.
6. *Antonio,* ged. a.v. 20 Oct. 1638, † vóór 20 Nov. 1641.
7. *Justus,* ged. a.v. 17 Dec. 1639.
8. *Elisabeth,* ged. a.v. 2 Jan. 1641, † vóór 1697.
9. *Antonio,* ged. a.v. 20 Nov. 1641, † vóór 1644.
10. *Cornelia*, ged. a.v. Maart 1643, † vóór 1667.

ll. Cornelis, ged. a.v. 31 Juli 1644.

12. *Antonio*, ged. a.v. 23 Nov. 1644, † vóór 1667.
13. *Jacobus,* ped. a.v. 30 Aug. 1646, † vóór 1667.
14. *Salomon,* ged. a.v. 15 Oct. 1648, † vóór 1667.

16 *Levina,* ged. a.v. 2 Oct. 1660.

bl. 63. *Carel Reijniers* test. Bata. 6 Febr. 1663 (nots. Huysman); zijn 1e vrouw *Judith Barra* † kort vóór 24 April 1647.

[9]) en heeft 3 kvnderen bev de selleve geteelt en vs begraven den 23 'agustus 1720 "en kynt van 6 jair yn de voor somer begraven en een den 31 Agustus alleijn een yaer.

Hij werd opperkoopman 29 Nov. 1636.

Commr. over eenige retourschepen 4 Jan 1639.

Na terugkomst in Indië 4 Dec. 1646 sessie als raad ord. gouv. gen. 6 Oct. 1660 ; onpasselijck sijnde zal de dir. gen. de actens etc. teekenen 26 Feb. 1663.

Zijn te goed hebbende gagie aan deszelfs weezen goed te doen 10 Oct. 1663.

bl. 66. Mr. *J. Maetsuycker* pens. raad justitie Bata. 4 Oct. 1636.

Raad extr. N.I. 13 Aug. 1641.

Raad ord. 27 Juli 1644.

Als gezant naar Goa 19 Juli 1644.

Zal tegen Maart eenige macht uit de vloot van Goa depecheeren tot bemachtiging van 't eiland Kesmis 1 Aug. 1644.

Werd de vereering in Goa bekomen geheel toegestaan 6 Mei 1646.

Ords. raad in 't vaderland sonder verhooging van gagie gemaakt zijnde, f 360 toe te leggen 23 Sept. 1660.

Dir. gen. benoemd 11 Oct. 1660. Pres. raad Justitie 13 Jan. 1663.

Van zijn extraord. bedieningen ontlast 20 Mei 1663.

Draagt de vergadering zijn begeerte voor om een tombe in de casteelskapelle ter gedachtenisse zijner overl. gemalin op te richten 14 Sept. 1663.

bl. 66. Zij test. Batavia 7 Dec. 1663 (nots. Huysman).

bl. 62. *Van Goens* dep. een besloten test. bij nots. Bolswart te Bata. 25 Oct. 1680.

bl. 66. *Petr. M. Wonderaer* † Bata. kort, vóór 12 April 1681; zij test. op haar hofstede Wonderabel buiten Batavia 30 Dec. 1680. Haar mans overl. zuster was *Maria Speelman,* die × 1°. *Dirck Verhaven* en 2°. *Barnhardus Craycanger*, bij wie kinderen n.l.

ex 1°. *Hadwina, Cornelis* en *Jan Verhaven*;

ex 2°. *Barnhardus* en *Dirck Cr.; Cornelis V. was* blind. Een codicil aan haar test. is dd. 17 Feb. 1681.

bl. 68. *J. Camphuys* geb. 14 Juli 1636.

bl. 69. *B. A. Camphuys X* Bata. 24 Jan 1630.

bl. 71. *Agnieta Tielmans* wede. C. *van Outhoorn* test. als wede. Batavia 18 Maart 1664 not?. A. Huysman. Zij had toen 2 onmondige kinderen *Cornelis* en *Burger van 0.* ; haar mans zuster *Maria van 0.* wede. *Pieter Speelman* te R'dam. Univ. erfgenamen Mr. *Willem van O., Arlanda van 0.* wede. *Lenardt van Sorgen* te Banda en *Hendrik van Hoorn,* onderkoopman te Negapatnam.

Pan 0. werd 18 Juni 1660 boven het ordin. getal in den raad van Justitie gesteld met een advis. stem zonder verbetering of rantsoen te genieten ; 1e Klerk ter gen. secrle. 22 Feb. 1661.

Ord. lid raad Just. op f 100 's m. 16 Aug. 1664.

Scholarch Lat. school 26 Sept. 1667.

Kap. over 's Comps. suppoosten in de stad 30 Juni 1671.

Ontv. gen. van N.I. 20 Nov. 1671.

Raad extr. N.I. 8 April 1678.

Kol. Ned. burgerij te Bata. 6 Dec. 1678.

Raad ord. 26 Juli 1679.

Pres. raad Just. 26 Juli 1679-8 Maart 1681 en weer 26 Feb. 1682.
Zijn dr. *Susanna Agneta van O.*, ged. Batavia 3 Juli 1672.

bl. 74. 1. *Elis. Sara van H.,* ged. Bat^{a}. Holl. K. 26 Juli 1693.
2. *Petronella Willemina,* ged. *a.v.* 1 Mei 1697, † vóór 29 Juli 1698.
3. ***Petronella** Willemina*, ged. a.v. 29 Juli 1698.
4. ***Johanna** Susanna*, ged. a.v. 20 Dec. 1701.
Joan van Hoorn was eerst gehuwd met Anna ***Struys, van*** Batavia, ged. ald. 4 Nov. 1664 in de Holl. Kerk, dr. van ***Abraham S. en Maria** Oldenvliet*. Zij test. (besloten) Bat. 29 Maart 1688; zij was dood kort voor 13 Juni 1691. In 1707 was ***J. van Hoorn*** eigenaar van het land Struyswijk.

bl, 76. Uit het huwel. van ***Ab. van Riebeeck*** en *Elis.* ***van Oosten*** waren:
1. ***Joh". Maria v. R., enz.*** ged. Holl. K. Bat^{a}. 19 Feb. 1679.
2. ***Elizabeth v. R.,*** ged. a.v. 23 Aug. 1681, † jong.
3. ***Elisabet** v. R.,* ged. a.v. 9 Jan. 1684, † jong.
4. ***Johannes v. R.,*** ged. a.v. 13 Nov. 1686, † jong.
6. *Ida* v. ***R.,*** ged. a.v. 6 Oct. 1686, † jong
6. *Ida* v. ***R.,*** ged. a.v. **13** Oct. 1688.
7. ***Elisabeth v. R.,*** ged. a.v. 12 Maart 1690, † jong.
8. ***Johannis v. R.,*** ged. a.v. ***4*** Maart 1691.
9. ***Dirck v. R.,*** ged. a.v. 13 Juli 1692.
10. *Elisabeth* ***v. R.,*** ged. a.v. 26 Oct. 1693.
ll. ***Abraham v. R.,*** ged. a.v. 1 Nov. 1696.
Voor ***Van Riebeeck*** en zijn vrouw ***E.*** van *Oosten* werden resp. aan de West- en Zuidzijde der Holl. Kerk wapenborden opgehangen.

bl. 77. ***Jan*** ten rechte *Johannis* van ***R.,*** werd 10 Juni 1710 vaandrig der ongetrouwde kasteelspennisten, 12 Juli 1712 koopman, 26 Mei 1713 schepen te Bat^{a}., naar Nederl. verlost 3 Juli 1714.

bl. 78. ***Pan Swoll*** werd 1^{e} klerk gen. Secr^{ie}. 8 Sept 1690. Koopman 12 April 1691.
Secr^{s}. Hoog Edel. 24 Juli 1696.
Raad extr. 2ö Mei 1700.
Pres. weeskamer 4 Juni 1700.
Pres. schepenen 29 Mei 1703-29 Mei 1706.
Raad ordin. 3 Juni 1703.
Prov. gouv. gen. 17 Nov. 1713.
In de Holl. kerk Zuida. hing zijn wapenbord. Voor zijn hv. *Gilina van Zwoll* hing een wapenbord aan de Noordz. dier kerk.
Blijkbaar is zijn broer ***Jan Stoffelsz van Swoll,*** geh. met ***Margaretha Stalmans,*** die hertr. *Constantin* ***Butler. Zij*** komen voor 1687 met hunne dochters *Gilia* en ***Janneken van S.***
Van Swoll test. Bat^{a}. 9 Nov. 1718 (not^{s}. J. Reguleth) zijnde ziek en zwak.
Zijn wede ***G.*** van Swoll of Swoll was eerder wede van ***Jacob Torant*** bij wien ***3*** k. nl. *Giliane* ***T.,*** de opperkoopman ***Jacob T.*** en de koopman ***Pieter T.,*** door hem behuwdkinderen genoemd in zijn test. Voornoemde *Gilia Jansdr. van S.* × ***den*** opperstuurman ***Jacob Paulusz. van der Hogen,*** van A'dam.

bl. 80. ***Zwaardecroon*** werd 10 Mei 1694 pl. gezaghebber van Jaffanapatnam en 13 April 1696 comm^{s}. van Malabar; dir. van 'Souratte 23 Juni 1699; secr^{s}. der Hooge Reg. 9' Feb. 1703, geass. lid Hooge Tafel '29 Juli 1704; raad extr. 26 Juli 1705; raad ord. 22 Juni' 1715; in de Port. Buitenkerk te Bat^{a}. hangt nog zijn wapenbord.

bl. 81. ***Hillegonda** Zw.*, werd'10 Feb. 1737 op het Holl. kerkhof te Bat^{a}. begr. in een eigen kelder; zij woonde Tijgersgracht, haar man was Mr. *Cornelis van Berendregt*, geb. Leiden 26 Feb. 1661, oud waterfiscaal en † 10 Jan. 1731; zijn wapenbord, vermoedelijk afkomstig uit de Holl. Kerk, hangt nog in de Port. Buitenkerk te Batavia.

bl. 82. ***Mattheus de Haan*** was eerst geh^{d} met ***Francina Thicart,*** dr. van den opperkoopman ***François Th. en Anna** Cooren.*
Hun dr. ***Anna*** werd 4 Sept. 1723 op het Binnen Port. Kerkhof te Bat. begraven.
De 2^{e} vrouw van ***Mattheus de H., Cath. Lurelius*** schonk hem 2 dochters:
1. ***Johanna de H.,*** ged. Bat. Holl. K. 30 Aug. 1696.
2. ***Adriana de H., ged. a. v. 20*** Dec. 1703.
Hij test. Bat^{a}. 29 Mei 1702 (Not^{s} A. Deldijm); zijn zuster is ***Hermina de Haan,*** geh. met *Hendrik* ***Qousset.***
Zijn wapenbord werd aan de Zuidzijde van de Holl. kerk te Bat^{a} opgehangen.

bl. 84. ***Uit het 1^{e} huwel.*** van Mr. ***D. Durcen*** met ***J. van Breda*** was *Paulus D.*, ged. Holl. K. Bat^{a} 3 Juli 1708.
Utt het 2^{e} huwel. met ***A. C. de Roo*** was ***Ida Anna D.,*** ged. Holl. K. Bat^{a} 13 Dec. 172ö.
Hij werd door Heeren XVII 24 Sept. 1719 benoemd tot raad extr. N. 1. en wilde 8 Juni 1720 afscheid nemen van den raad van Justitie, maar bleef nog eenigen tijd wegens de zwakke bezetting.

bl. 86. Mr. ***Dirk van Cloon*** werd begr. op het Holl. Kerkhof in zijn eigen kelder, zijn hv. ***A. A. Lengele*** was dr. van ***Philippus L.*** en *Maria* ***Weins.***
Hij test. met zijn vrouw Batavia 6 Feb. 1736 (not^{s} Petrus Dobbelaar) en herriep toen een test. met zijn vrouw gemaakt 6 Mei 1719 voor not^{s} Joan Both te ?

bl. 88. ***Abr. Patras*** was geh^{d} met *Gehasia* ***Cnipping,*** overl. te Ambon Dec. 1700, dr. van *Ernst Cn.* boekh^{r} enz. Hun dr. was ***Olympia Josinn P.*** Zij test^{n} Ambon 7 Dec. 1700 kort voor haar dood.

bl. 90. De ex-gouv. gen. ***A. Vulckenier*** werd begr. Batavia 23 Juni 1761 op het Holl. Kerkhof Westhoek n°. 27 in den kelder van ***Isaäc Massis;*** zijn 2^{e} vrouw Sus. ***Chr. Massis,*** ged. Bat^{a}. Holl. kerk 29 Juni 1704, dr. van *Isaäc* ***M.*** en *Cath^{a}. Colijns*, werd 13 Febr. 1737 op het Holl. Kerkhof begraven.
De dr. ex 1^{e} huw. Sus. *Cath^{a}.* ***V.,*** ged. Batav. Holl. K. 8 April 1728; de zoon uit het 2^{e} huw. ged. ***a.v.*** 12 Juni 1731.
Voor beiden werden wapenborden opgehangen

in de Hol. Kerk Zuidzijde. Zij test. Bat. 4 Juli 1730 (not^{s}. A. van Wichhelhuysen).

(Wordt vervolgd.)

KORTE MEDEDEELINGEN.

Lantsheer.

Van het geslacht ***Lantsheer*** is vóór het midden der 17^{e} eeuw maar weinig bekend. Vorsterman van Oyen begint in het Stam- en Wapenboek de genealogie met **Jacob** Lantsheer, geb. 11 Sept. 1633, commandant eener retourvloot uit O. Indië. Met dezelfde gegevens vangt de beschrijving dezer familie aan in „Nederl. Patriciaat" IV, 220. Waaruit blijkt de schijnbaar onomstootelijk vaststaande geboortedatum van dezen stamvader? In „Nederl. Leeuw" XVI, kol. 11, 12, 26, 26, 27 verstrekt de heer R. P. v. d. Bosch een lijst der retourvloten met de bevelhebbers; deze lijst lijkt volledig, want er is géén jaar overgeslagen: toch ontbreekt daarbij *Jawh* ***Lantsheer*** als vlootvoogd.

In het tweede kwartaal der 17e eeuw vestigden zich te Leiden en ook te Leiderdorp tal van uit de Zuidelijke Nederlanden uitgewekenen. Tot die emigranten zal hebben behoort Mr. ***Pieter Joosten Lantsheer,*** 2ö Dec. 1639 lidmaat geworden te Leiderdorp. Hij was gehuwd met ***Maerlge Klaes*** en won bij deze vrouw te Leiderdorp de volgende kinderen:

a. Elisabeth, gedoopt te L. 29 Januari 1640, getuigen: ***Claus Janst. Haagdoren, Lydia Moreel*** en ***Elisabeth de Klerck***;

b. Antony, ged. a. v. 18 Mei 1642, getuigen: ***Jan de Vos, Guilliam Baleyn, Annetge Claes Moy*** en ***Jacomyntge van Rouveroy*** ;

c. Jacobus, ged. a. v. 10 Febr. 1644, getuigen: Mr. ***Mathijs van Hasbroek, Adriaen Cornelisz., Maerge Qedeons*** en ***Maertje van der Meers;***

d. Marytge (of ***Margtge***), ged. a. v. 7 Juli 1646, getuigen: ***Claes la Meere*** en ***Elysabet Aelberts.***

e. Geertge, ged. ***a. v. 20 Nov. 1662,*** getuigen: ***Claes Frederick van Steenbergen,*** Mr. ***Jan La Gace*** en ***Grietge Gillis van Steenbergen.***

Volgens Maandblad XIX, 69, huwde ***Jan Lantsheer*** met ***Willemynke Roels,*** dochter van ***Daniël*** (geb. 17 Juli 1630) en van diens 1^{e} vrouw ***Willemijntje van der Pape.*** Kinderen van dezen ***Jan Lantsheer*** werden niet vermeld gevonden.

Laurens Lansheer, j.m. van Brugge, huwt 7 Juni 1640 te Ermeloo met ***Adriana van den Holte,*** van Harderwijk (zie: „Ned. Leeuw" XXXIX, 328).

Mede naar aanleiding van de doopgetuigen bij de kinderen van Mr. ***Pieter Joosten Lantsheer*** houd ik het er voor dat de familie uit Zuid-Nederland afkomstig is.

W. M. C. Regt.

De Bucquoy.

In de Staatscourant van 7 Nov. 1860, n°. 264 en in die van 1 Maart 1861, n°. 62 worden de gerechtigden opgeroepen tot het zuiver saldo van de den 19 Oct. 1674 ter Weeskamer te Amsterdam gedeponeerde gelden uit den boedel **van Maria *de Bucqzroy,*** echtgenoote van ***Antonie van Voorst,*** wier erfgenamen waren ***Jacob, Sara, Pieter*** en ***Eduard Aux Brebis*** en de erfgenamen van den vader van ***Maria de Bucquoy.*** — ***Jacob*** en ***Sara Aux Brebis*** waren broeder en zuster van ***Maria Aux Brebis,*** moeder van ***Maria de Bucquoy.*** — ***Pieter Aux Brehis*** was zoon van een anderen broeder ***Bartholomeus Aux Brebis,*** vooroverleden, en ***Eduard*** was eveneens zoon van een vooroverleden broeder, evenzoo ***Eduard Aux Brebis*** genaamd ; de hier bedoelde ***Eduard*** (de zoon) is gehuwd geweest met ***Maria Six.*** — Tot de erfgenamen van den vader der erflaatster schijnen behoord te hebben een ***Jacques*** en een ***Daniel de Bucquoy;*** laatstgenoemde was te Cadix woonachtig. — De gedeponeerde gelden waren het saldo der overigens geliquideerde nalatenschap ; van deze gelden zijn reeds uitkeeringen gedaan aan ***Eduard Aux Brebis,*** den zoon, aan ***Pieter Aux Brebis*** en aan ***Edo Frieswyck*** als in huwelijk hebbende ***Catharina Aux Brebis.*** Men vindt melding gemaakt van een scheiding den 12 en 19 Januari 1676 te Amsterdam vóór Notaris Bartholomeus van der Haagen gepasseerd. Het batig saldo wordt ten tijde der oproeping gesteld. op f 1680.18^{5}.

M. G. W.

VRAGEN EN ANTWOORDEN.

Boumeester. (XLVIII, 221). ***Jochum Bouwmeester*** deed 20 Dec. 1723 belijdenis.

Zwolle. A. Haga.

Coster. Gevraagd de ouders van ***Claes Coster,*** geb. 1666, overl. Hoorn 12 Sept. 1696, commandant van 's Lands schip „De Beschermer", varende onder het collegie ter Admiraliteit van West-Friesland en het Noorder kwartier en vader ***Aefje Coster,*** gehuwd met ***Herman Verloren.***

Hij moet een familielid zijn geweest van ***Florentius Costerus,*** overl. als predikant te Hoorn 23 Oct. 1703 (zie o. a. v. d. Aa.), van wien ik eenige familieaanteekeningen bezit, van de familie ***Verloren*** afkomstig.

R. W. Ph. V.

Engelen. (XLVIII, 223). Uit het kerkelijk register 1649-1766 der Gereformeerde gemeente te Gennep, in het Rijksarchief te Maastricht, blijkt dat de predikant ***Joannes Engelen*** te Gennep overleden is 9 April 1684. Het overlijden van zijne echtgenoote ***Margaretha tho Putt*** greep waarschijnlijk eerst plaats in 1704. In dat jaar staat aangeteekend: „den 3 November sterft de oude vrouw predigeren Engeln". ***Joannes Engelen*** was al in 1649 predikant te Gennep. In de jaren 1660-1671 zijn er acht kinderen gedoopt uit het huwelijk met ***Margaretha tho Putt.***

M. w. G.

Haegen (van)-Ripperda. In Maandblad XLIV, kol. 29 is sprake van een schilderij door Nicolaes Maes van ***N. N. Ripperda,*** gehuwd met ***Jan van Haagen.***

In Maandblad XVII kol. 64 wordt vermeld een kwartierstaat Noey : N. N. Noey huwt N. N. ***van Hagen,*** dr. van ***van Hagen*** en ***Ripperda.***

Bedoeld is hier zeer waarschijnlijk ***Johan van Haeghen,*** burgemeester van Doetinchem, rentmeester der geestelijke goederen van de graafschap Zutphen.

Van zijn kinderen zijn bekend (zie Maandblad XXX, kol. 44 1-442):

1. *Cunegonda van* ***Haeghen,*** huwt 1661 *Quirijn Ver* Huell.
2. *Balthasar* van ***Haeghen,*** huwt 1663 ***Caiharina van Berchem.***
3. ***Johanna Christina van Haeghen,*** huwt 1665 Mr. ***Henricus Noey*** (de bovenvermelde kwartierstaat).
4. ***Sophia van Haeghen,*** huwt 1687 Mr. ***Johan Witten.***

Zal dus de vrouw van *Johan van* ***Haeghen een Ripperda*** geweest zijn, zoo kan men veronderstellen, gelet op de namen der kinderen, dat zij een dochter is geweest van ***Balthasar Ripperda*** en ***Sophia*** *Valcke van den Veenhuys.* De genealogie Ripperda in de Wapenheraut 1901 geeft aan dit echtpaar 10 kinderen. De genealogie is echter niet, volledig, wat de huwelijken van de dochters betreft, zoo is b.v. de dochter ***Sophia*** blijkens Maandblad XXX, kol. 439 gehuwd geweest met ***Nicolay*** *Pilleterij.*

Bij het 9e kind, ***Anna Helena Ripperda,*** wordt, vermeld: overleden 24 Oct. 1656, aetat. 8. Dit laatste kan onmogelijk juist zijn, waar de ouders in 1686 huwden. Nu was ***Anna Helena Ripperdn*** in 1682 getuige bij den doop van een dochter van het echtpaar *Ver Huell-van* ***Haeghen.*** Zoowel dit echtpaar, als ***Balthasar van Haeghen*** en ***Catharina van Berchem,*** hadden een dochter genaamd ***Anna Helena. Zou*** dus wellicht ***Anna*** Helena ***Ripperda*** de vrouw van ***Johan van Haeghen*** zijn geweest? Kan iemand hierover iets mededeelen?

R. ***w.*** Pa. V.

Ketelaar, Wie kan mij iets meedeelen aangaande een geslacht ***Ketelaar,*** afkomstig of althans gewoond hebbende te Wij he, dat in den tijd der Hervorming naar Westphalen zou zijn uitgeweken? Welk wapen voerde dit geslacht ?

Warmond. W. Machèn.

Lange. (de). In het plaatwerk van Rietstap's Armorial komt o.a. voor het wapen van de Deensche, in 1752 geadelde familie de Lange van Bergen nl: Gedeeld. I. Een geharnasde ridder met aan den arm een schild en in de rechterhand een naar boven gericht zwaard. II. doorsneden met over den deellijn een gouden balk: a. een gouden Sint-Andrieskruis op rood, met, in het midden een ovaal gouden hartschild, waarin een roode leeuw; b. rood.

In het bezit der familie ***de Lange*** te Zaandam is een antiek gouden cachet, waarop een wapen is gegraveerd, dat met het boven beschrevene groote overeenkomst heeft.

Het is ook een gedeeld schild met in I de ridder met schild en zwaard, II in rood een ovaal schild waarin een leeuw, waarachter 2 paar staven als een Sint Andrieskruis zijn geplaatst.

Op den lakafdruk is niet duidelijk te zien of zich in het midden ook een dwarsbalk bevindt.

Helmteeken : de leeuw tusschen twee bladertakken.

Bestaat er een gedrukte geslachtslijst van deze Deensche familie de ***Lange*** en blijkt daaruit een afkomst uit de Nederlanden?

Zaandijk. G. J. Honig.

Nebbens-de Kok. Gevraagd de jaartallen van geboorte enz. alsmede de ouders van Erançois ***Jean. Nebbens*** en *Peternella* ***de Kok*** (getr. ± 1760) te Zierikzee.

A. ***v.*** D. P. H.

Ruij te-de Kok. Gevraagd de jaartallen van geboorte enz. alsmede de oudere van ***Dr. Michiel*** *Ruijte* en ***Johanna de Kok*** (getr. ± 1760) te Zierikzee.

A. ***v.*** D. P. H.

Schadden. (XLVI, 62). ***Johann Adolf Eylert,*** predik. der gereform. gemeente Kaldenkirchen 1681-1683, laat aldaar twee kinderen doopen, zonder dat daarbij de naam zijner vrouw genoemd wordt. Zij was echter zeer waarschijnlijk een lid der familie ***Schadden (Schaden).***

Bij den doop van zijn eerste kind, ***Johannes*** *Hermannus,* op 26 Dec. 1681 treden als doopgetuigen op: „Myn Schwager Anton Henrick Klockenbring, Johan Heinen, meyn Moy Comberg en Wende11 van Well." Bij dien van het tweede kind, *Elbertus,* op 11 Juli 1683: myn beyde Swaegers de ***Heer*** Theodorus van Elsen predikant tot Sohipluyde in Holland en ***Caspar Schadden,*** welckers plaetse bekleet hebben Wilhelmus Clingenberg en Peter Sieben en mijn Suster (!) ***Megtelt Schudden,*** in wiens plaetse gestaen heeft onse nigt Adriane Welters Weduwe Clingen berg."

Johann Adolf Eylert kwam in 1683 als predikant te Ruhrort; van hieruit ging zijn in 1681 gedoopte zoon naar de Universiteit van Duisburg. In de „Duisburger Matrikel" staat onder 18. IX. 1697: „Johannes Hermannus Eylert, Ruhrorta Clevensis, ex classibus Duisburgensibus". Wellicht is de naam van Johann Adolf's vrouw in het Geref. doopregister van Ruhrort te vinden.

Joh. Ad. Eylert studeerde zelf ook te Duisburg: „Johannes Adolphus Eylert, Vesaliensis. 19 fbr. 1673".

Misschien kan aan de hand van deze gegevens het verband gevonden worden.

Frankfort a/Main. Heinrich Müllers.

Wertmüller. Is het mogelijk het navolgende voor mij in te vullen: ***Henri Wertmüller,*** geb. Zürich. .. 17 .., gest. .., capiteyn in het regiment Hirsel te Venlo (1794) zoon van ... en van . . ., tr.. .. (ondertr. 's-Hertogenbosch 26 Augt. 1779) ***Leonora Helena Verspyck,*** ged. 's-Hertogenbosch 10 Sept. 1752, begr. Nijmegen (St. Stevenskerk) 28 Jan. 1801, dr. van Mr. Arent Verspyck en Theodora Elisabeth Nobel.

Gorinchem. Vehspyck.

Wolff (van der)-Daak. Gevraagd de jaartallen van geboorte enz. alsmede de ouders van ***Jacobus van der Wolff*** en ***Rutheria Dank*** (getr. ± 1730) te Zierikzee.

A. ***v.*** D, P. H.

INHOUD 1930, N°. 8.

Bestuursberichten. — De afstamming en herkomst van het geslacht Boreel, door Jhr. Dr. W. A. Beelaerte van Blokland. (Vervolg). — Beknopte geschiedenis en verkorte genealogie van het geslacht Grevdanns. door Ir. M. R. Idema Greidanus. — Geslacht Cooomans. (Waar het' nageslacht van een Frieschen professor zooal terecht kwam), door W. J. J. C. Bijleveld. — Familieregister van Sybrand Verruwhert, medegedeeld door Dr. E. J. Thomassen à Thuessink van der Hoop. (Vervolg). — Aanvullingen op „De Gouverneurs-Generaal en Commissarissen-Generaal van Nederlands&-Indië (1610-1888) door M. A. van Rhede vnn der Kloot", getrokken uit het Landsarohief te Batavia door Mr. P. C. Bloys van Treslong Prins. — Korte mededeelingen : Lantsheer ; De Buoquoy. — Vragen en antwoorden : Boumeester; Coster; Engelen; Haegen (van)-Ripperda; Ketelaar; Lange (de); Nebbens de Kok; Ruijte-de Kok; Scbadden; Wertmüller; Wolff (van der)-Daak.

De Ned. Boek- en Steendrukkerij, voorh. H. L. Smits.

MAANDBLAD

VAN HET

Genealogisch-heraldisch Genootschap: „De Nederlandsche Leeuw",

Dit blad verschijnt maandelijks en wordt aan de leden van het Genootschap gratis toegezonden.
Bijdragen en correspondentie, beetemd voor het Maandblad, eoomede opgaven van adresverandering gelieve men te riohten tot den redacteur Dr. Ta. R. Valck Lucassen, *huize Sparrenheide, Driebergen.*
De jaarlijksche oontribntie voor het lidmaatschap bedraagt *f* 10.— en voor de leden te 's Gravenhage, die de wekelijksche portefeuille ontvangen, *f* 15.—. Voor niet leden is het Maandblad verkrijgbaar tegen een abonnementsprijs van *f* 10.— per jaargang. Postrekening van den penningmeester No. 20910.

Correspondentie betreffende het Genootsohap (niet bestemd voor het Maandblad) gelieve men te riohten tot den secretaris Dr. E. J. Thomassen à Thuessink van der Hoop, *Sweelinckstr.* 50, *'s Gravenhage, en* die betreffende de Bibliotheek en de wekelijksohe portefeuille, eoomede aanvragen om exemplaren van vroeger versohenen Maandbladen, tot den bibliothecaris, *Bleijenburg* 5, *'s-Gravenhage.*
De Bibliotheek en de Inliohtingendieast, gevestigd *Bleijenburg* 5, *'s-Gravenhage,* zijn voor de leden geopend iederen Maandag van 9½—12 en van 2-5 uur.

De redactie van het Maandblad wijst er nadrukkelijk op, dat zij niet aansprakelijk is voor de strekking of den inhoud der onderteekende stukken.

N°. 9. **XLVIIIe Jaargang.** **September 1930.**

BESTUURSBERICHTEN.

Maandelijksche Bijeenkomsten.

De Maandelijksche Bijeenkomsten zullen, te beginnen met 6 October a.s., wederom op iederen eersten Maandag van de maand plaats hebben in Café-Rest. „de Kroon", Spui, 's-Gravenhage, ten 4½ ure.

Het Bestuur geeft met leedwezen kennis van het overlijden van de Heeren Dr. G. J. Boekenoogen, te Leiden, D. G. van Epen, te 's-Gravenhage, en R. M. A. J. M. graaf de Geloes, te Eysden, respectievelijk sedert 1922, 1909 en 1884 gewone leden van het Genootschap.

Tot lid is benoemd:

Ir. J. C. Ramaer . . . . . *'s-Gravenhage.*
Oud-Ixisp. Gen. Rijke Waterst. *W. de Zwijgerlaan 82.*

Adreswijzlgingen :

Jhr. M. H. van Beresteyn . . . *'s-Gravenhage.*
Hooge Wal 2.
W. Pr. Coolhaas . . . . . *Bindjai (Sum. O. K.)*
Dr. H. E. Enthoven . . . . . *'s-Gravenhage.*
Lange *Voorhout 50-52.*
W. H. van de Graaff . . . . . *Deventer.*
Handelskade 4.
J. C. van Harencarspicl . . . . *Soerabaia.*
Simpang 74.
W. F. Hartman . . . . . *Weltevreden.*
Oude Tamarindelaan 9.
W. C. van Ketel . . . . . *Amsterdam (W.).*
Vondelstraat 106.
Drs. W. G. Kluppell . . . . . *Huizen (N.H.).*
h. „de Eekhoorn", Bikbergerweg 25.
Th. H. L C. Kuntze . . . . . *Rittergut Dieckow (Neumark, Pruisen)*
W. van Maanen . . . . . *Amsterdam (Z.).*
Euterpestraat 45 boven.
D. baron Mackay . . . . . *Zeist.*
Huydecoperweg 21.
J. P. de Man . . . . . *'s-Gravenhage.*
Albertinestraat 16.
A. Merens . . . . . *Berlijn W. 10.*
Consulaat generaal der Nederlanden, Rauchstrasse 10.
Jkvr. A. Rutgers van Rozenburg . *Oosterbeek.*
Utrechtscheweg 112.
Jhr. Mr. W. C. Six . . . . . *Utrecht.*
Korte Jansstraat 14.
J. baron de Vos van Seeenwijk . . *Batavia.*
Depart.v. Marine.

De legitimatie van Gijsbert van Randwijck,

door Mr. A. P. van Schilfgaarde.

In het jaar 1906 is door de publicatie van een acte uit het archief van het klooster Gaesdonck [1]) de tot dusver vaststaande stamreeks van het geslacht *Van Randwijck* aanvechtbaar geworden.

In een acte van 1432, welke afgeschreven is in een cartularium, in het archief te Gaesdonck berustend, treden namelijk op als verkoopers van land onder Heteren : *Gijsbert van Randwijck*, bastaard, en zijn vrouw *Johanna Vonck.*

Nu is deze Gijsbert van Randwijck voldoende bekend als landrentmeester der Geldersche hertogen, en als stamvader van de huidige Van Randwijcks, en ook was hij met zijn vrouw in 1482 stichter van het klooster Mariëngaarde bij Opheusden [2]); er was echter geen enkele acte bekend, waarin hij als bastaard voorkomt. Evenmin maakt de zeer uitvoerige genealogie der familie Van Randwijck in de Genealogische en Heraldische Bladen, welke is gepubliceerd door Jhr. Mr. E. B. F. F. Wittert van Hoogland naar het manuscript van A. C.

[1]) Dr. R. Soholten. Geschichte des Klosters Gaesdonck. Münster, 1906.
[2]) Arohief Aartsb. Utrecht, XLVI (1921), blz. 147.

baron Snouckaert van Schauburg [3]), melding van deze acte en vermeldt onzen Gijsbert als wettigen zoon van *Qijsbert* van *Randwijck*, *heer* in Doornick (door koop in 1437), gest. 1466, bij diens eerste vrouw *Lijsbeth Pieck*, gest. 1436 of 1437. Uit diens tweede huwelijk met *Lijsbeth van Doornick* (niet de erfdochter van Doornick) sproot volgens deze bron *Rutger van Randwijck*, die dus tweede zoon en merkwaardigerwijze leenvolger van zijn vader was als heer in Doornick.

Gezien het feit, dat Gijsbert van Randwijck in 1462 als bastaard voorkomt doch later niet meer, en dat hij zoo'n aanzienlijke loopbaan had, lag het voor de hand, een reeds sinds lang bekenden legitimatiebrief, 3 Januari 1474 uitgegeven voor *Gijsbert van Randwijck Gijsbertsz.*, op hem toepasselijk te doen zijn.

Deze brief berustte vroeger met een groot gedeelte van het archief van Waardenburg en Neerijnen op het Algemeen Rijksarchief te 's-Gravenhage (collectie Van Spaen), doch is sedert 1918 te vinden bij het in het Rijksarchief te Arnhem berustende archief van Waardenburg, waarmede de collectie Van Spaen werd hereenigd.

Hoewel baron Snouckaert in de genealogie in de Gen. en Her. Bladen den in dezen brief genoemden Gijsbert van Randwijck vereenzelvigt met een jongeren Gijsbert, bastaardzoon van den landrentmeester Gijsbert, achtte o. a. de Redactie van Nederland's Adelsboek (jaargang 1926) dit standpunt onjuist en verklaarde den gelegitimeerden Gijsbert van 1474 identiek met den landrentmeester zelf, dus met den bastaard van 1462. Ook Jhr. Dr. W. A. Beelaerts van Blokland bleek volgens zijn artikel in Gelre, Bijdragen en Mededeelingen, XXVIII (1925), blz. 67 op dit standpunt te staan.

Nu vonden wij evenwel in het sedert vele jaren als bruikleen op het Rijksarchief te Arnhem berustende archief van het kasteel Waardenburg, dat verscheidene acten over de oudste Randwijcken bevat, een tot dusver onbekenden legitimatiebrief, ook voor een *Qijsbert van Randwijck*, en gedateerd 16 Januari 1464. Hierin wordt een Gijsbert van Randwijck, geboren uit een gehuwden man en een ongehuwde vrouw [4]), wiens ouders overleden zijn, krachtens Keizerlijke volmacht volledig gelegitimeerd. Hij wordt zòò gewettigd, dat hij met zijn uit wettig huwelijk gesproten broeders en zusters zal medeërven, en dat de vlek van onwettige geboorte geheel van hem wordt weggenomen. Wij hebben hier dus te doen met een wettiging „in goede en bloede", zooals het Geldersche landrecht dit eischte [5]), waarmede aan den gelegitimeerde de staat van wettig kind door het daartoe bevoegd gezag volledig wordt toegekend.

Vergelijken wij hiermede den legitimatiebrief van 1474, dan zien we, dat de Keizer aan *Gijsbert Gijsbertsz. van Randwijck* slechts een wettiging in den bloede verleent, ten einde hem in staat te stellen ambten te bekleeden, zoodat deze Gijsbert niet met een wettig kind valt gelijk te stellen. Ter vergelijking zijn de belangrijkste gedeelten van beide legitimatiebrieven hierachter als bijlagen afgedrukt.

[3]) **Genealogische en Heraldische Bladen, 2de jaargang (1907), blz. 97 en vlg.**

[4]) **Er staat „soluta". Volgens Du Cange, Glossarium, beteekent solutus in dit verband: Coelebs, d.i. ongehuwd.**

[5]) **Mr. S. J. Fookema Andreae. Het Oud-Nederlandsch Burgerlijk Recht, II, blz. 213.**

Nu is het duidelijk, dat de legitimatiebrief van 1464 den vader Gijsbert betreft, en die van 1474 den zoon. De ouders immers van den in 1464 gelegitimeerden Gijsbert zijn volgens den brief overleden, zoodat deze brief niet op den jongen Qijsbert, wiens vader eerst in 1482 overleed, betrekking kan hebben. Daar er een legitimatie van den ouderen Gijsbert moet hebben plaats gehad — de betiteling bastaard komt later niet meer voor — kan de brief van 1464 slechts op hem betrekking hebben.

Dat hij ondanks deze legitimatie niet de leenvolger van zijn vader was, behoeft nu geen verwondering te wekken. De legitimatie had eerst plaats. 12 jaar na zijns vaders dood en bovendien is het vrijwel onaannemelijk, dat hij ouder was dan zijn wettige broeder *Rutger*, de leenvolger. Gijsbert was immers blijkens den legitimatiebrief geboren tijdens het huwelijk van zijn vader, en men kan toch eerder het verwekken van een natuurlijk kind aannemen in een later stadium van het huwelijk van den vader dan reeds vòòr de geboorte van het eerste kind.

Aangezien de legitimatie van 1464 aan alle wettelijke eischen blijkt te voldoen, bestaat er o. i. geen enkele reden, om met de Redactie van Nederland's Adelsboek den landrentmeester *Gijsbert van Randwijck* als den stamvader van zijn geslacht te beschouwen [6]). Veeleer behoort hij, als volledig gewettigde zoon, te worden geplaatst in de stamreeks onder zijn vader *Qijsbert*, heer in Doornick, en zijn grootvader *Rutger*, ambtman van Overbetuwe [7]).

Bijlage I.

1464 Januari 15.

Henricus Spaen, gloriosissimi et invictissimi domini domini Friderici, Romanorum imperatoris semper Augusti, fiscalis et orator Dei ac Eiusdem sacre imperialis Maiestatis gratia sacri Lateranensis palatii comes,

Universis et singulis, ad quos pfesentes nostre patentes littere pervenerint, salutem.

Solet divinissima imperialis clemencia, cuius cuncta gubernanda divino nutu credita sunt, providentia labentibus occurrere, lapsa restituere natureque defectibus sacrorum benificiorum diffusione pie succurrere, ut eius ad instar cuius imperiali sceptro in uuiverso solus a Solo tenet vices, imperfectum quodque in prorsus dimeritorum extet occasio, perficiendo reficiat [8]). Immo [9]) ut huiuscemodi augustalis prodige pietatis diffusiora reddat donaria aliis sacri imperii fidelibus et devotis harum largicionum divarum et imperialium benificiorum perfusionum vices deleget, sic immensum non mensum digna voce predictas gratiarum statum Cesaris decere Majestatem. Ne gravior principis aditus temperstam eiusdem arguat clemenciam, sane et oppértune debitis multiplicatis precibus a dilecto nobis *Giisberto* de *Randwick*, laico Traiectensis diocesis, macula genitura insigni flexis genibus pulsi sumus ut eundem ex conjugato et soluta procreatum se asserentem legitimare omnemque geniture maculam abolere reintegrare et ad omnia et singula jura legitimacionis et successionis restituere sibique legimititatis benificia concedere et imper tiri Cesarea auctoritate dignaremur, juxta euiusdem nobis commisaionis et indulti a sacra tissimo et invictissimo principe et domino nostro domino

[6]) **Ned. Adelsboek, Historisch Gedeelte, 11 (1930).**

[7]) **Dit ware in overeenstemming met de gedragslijn van genoemde Redactie in zake het geslacht van Imhoff (14de generatie), het geslacht von Inn- und Kniphausen (34e generatie), en den gelegitimeerden tak Worbert van Wassenaer-Starrenburg (Ned. Adelsboek 1923, blz. 198).**

[8]) **Deze zin is grammaticaal onjuist.**

[9]) **Er staat Emmo.**

Friderico Romanorum imperatore semper Augusto et eius sacro cesareo culmine pridem gratiose largiti tenorem, qui de verbo ad verbum sequitur et est talis:

(Volgt de volmacht van keizer Frederik III van 1463 Februari 19)

Vite itaque ac morum honestas aliaque laudabilia probitatis virtutum merita, quibus apud nos plurimum dictus G hiisbertus commendatus est, testimonio nos Henricum comitem prefatum eius in hac parte humillimis supplicationibus inclinatos fecit, hiis attendentes et ea de re volentes premissorum precum et meritorum suorum intuitu favore eundem prosequi gracioso sacra Imperiali auctoritate et earum commissionum nobis in hac parte factarum et delegatarum eundem Ghii(s)bertum de Randwick, ipsius parentibus defunctis, legitimamus eumque ad omnia jura legitima restituimus et reiutegramus omnemque geniture maculam ab eodem abolentes, ipsumque restituendo ad omnia et singula jura successionum etiam agnatorum et cognatorum, honores, dignitates, officia, tam ecclesiastica quam temporalia, necnon ad omnes actus legitimos per omnia ac si ex eiusdem parentibus de legitimo matrimonio procreatus esset, quodque possit et valeat equis dumtaxat porcionibus, unacum suis ceteris fratribus et sororibus, si qui sunt, naturalibus et legitimis, suis succedere parentibus, agnatis et cognatis. Nou obstante quod naturales et legitimi fratres aut sorores, agnati vel coguati, huic legitimacioni, per nos ut premittitur fact e, non consenserint aut etiam ex eorum voluutate non processerint cum ceteris, non obstante huic inserto nostro Cesareo indulto, conprehensis, dantes et concedentes eidem Ghisberto cxnunc inantea communicatorum omnium et singulorum privilegiorum jurium emunitatem, honorum, consuetudinum et libertatum, ac eorundem pretatum usum, quibus ceteri naturales et legitimi nati quomodolibet potuerint consuetudine vel de jure. Ita quod eisdem omnibus et singulis privilegiis, juribus, emunitatibus, honoribus, consuetudinibus, libertatibus et ceteris quibuscumque actibus legitimis de cetero uti fruique possit et valeat, utatur et fruatur per omnia et eo modo quo uti et trui potuisset, utereturque et frueretur, si ex eisdem antedlctis suis parentibus de legitimo thoro et matrimonio natus fuisset.

In quorum omnium et singulorum fidem et testimonium premissorum presentes nostras litteras exinde fieri et per notarium publicum et scribam intrascriptum siguari et subscribi mandavimus nostrique sigilli jussimus et fecimus appensione communiri.

Datum Xanctis anno a nativitate Domini millesimo quadringentesimo sexagesimo quarto, die quintadecima mensis Januarii supradicti Gloriosissimi domini Friderici imperatoris regnorum Romanorum vicesimo tercio, Imperii undecimo, Ungarie vero anno quarto. Presentibus ibidem discretis viris Henrico de Hallen, cive Coloniensi et Johanne de Gort, laico dicti diocesis testibus, ad premissa vocatis specialiter et rogatis.

Volgt merk en onderschrift van notaris Johannes Moer van Xanten. Oorspr. perkament, zegel verloren. Archief Waardenburg en Neerijnen. R. A. Arnhem.

Bijlage II.

1474 Januari 3. [10])

Fridericus, Divina faventi clemencia, Romanorum imperator eemper Augustus, etc., (volgens de titels)

Nostro et Imperii Sacri fideli dilec[to Giis]berto Randwiick, filio Giisberti Randwick, graciam Cesaream et omne bonum. Lauda[bile f]ore cen[se]mus et consonum racioni ut hii, quo8 interdum in legitimis actibus .... m impedit defectus legitimacionis, suffragio per auctoritatem Romane Cesaree Celsitudinis [frua]tur [m]axime cum pro ipsis commendabile testimonium ac pure fidei sinceritas er[ga Maj]estatem nostram multipliciter intercedunt.

Cum itaque pro parte tua Majestati nostre sit hum[iliter] sup[p]licatum, quatenus tibi, qui de genitore tuo conjugato et matre soluta ex in[licito] coitu genitus esse diceris, super huiusmodi defectu natalium dispensacionis ac legitimacionis n[ostram graci-]am innata nobis clemencia impendere et te ad legitima jura reducere gra[ciose] [dig]naremur.

Nos igitur, qui vota quorumlibet juri consona benigne com]plectimur, te cum, [ut] pre[dic]tum est, bone indolis esse diceris, duique morum probitate et virtutum [splendore] abstergis maculam geniture super premissis defectu natalium de plenitudine nostre Cesarea [Celsitudi]nis [animo deli]berato et ex certa nostra sciencia dispensamus teque vigore presencium litterarum .... ad jura legitima reducimus omnemque maculam et defectum ex tali generatione contra[ctum.. ..]...[tot]aliter abolemus ac uberioris tibi legitimacionis et dispensation[is grac]iam impartimur, dantes et concedentes tibi indulto Romano nostro Cesareo (sic) auctoritate li[bertatem ....] et potestatem omnimodam, ut omnibus actibus Aegitimis et privatis [.... hon]oribus et dignitatibus duibusoumque exnunc inantea uti posse [11]) et potiri possis et va[leas] [ut]que in impedimento prolis legitime et ad illos et eorum exercicia necnon [quos]libet honores, dignitates et officia admitti et omni statu et condicione gaudere debeas, qu[ibus legi-]timi [ex] legitimo thoro nati in judicio vel extra judicium utuntur et potiuntu[r et ad quae] de jure vel cousuetudine admittuntur, etiam si tales et talia forent, de quibus in [lit]teris expressam oporteret fieri mencionem. Non obstantibus quibuscumque legibus .... sive municipalibus sive privatis statutis vel reformacionibus loquentibus incontra.. ..[....j uribus omnibus et singulis, in quantum presentibus nostre dispensacioni decreto et ind[ulto in]. .[tot]o vel in aliqùa parte refragari derogare seu obviare censentur de nostre Imperialis pleni[tudine] potestatis [atqu]e de certa nostra sciencia derogamus et derogatum fore declaramus.

N[ec....] omnino homini liceat hanc nostre dispensacionis, legitimacionis, abolicionis, reductionis et con[cessio][n]is [p]aginam infringere aut ei quovis ausu temerario contraire, sicuti n[ostri Im]perii Sacri indignacionem gravissimam voluerint arcius evitare.

Presencium sub nostri Im[periali]s sigilli appensione testimonio litterarum.

Datum Colonie tercia die mensis Ja[nuarii] anno Domini millesimo quadringentesimo septuagesimo quarto, regnorum nostrorum Romanorum tricesimo quarto, Imperii vicesimo secundo, Hungarie vero decimoquinto.

Op de pliek staat: Ad mandatum proprium domini Imperatoris.

In dorso staat o.a. Legitimacio Gissberti Randwick.

Oorspr. perkament, zegel verloren.

Archief Waardenburg en Neerijnen (charters van baron Van Spaen).

10) De **brief is op de vouwen zwaar beschadigd.** De verdwenen ge**deelten zijn** voor **zoover** doenlijk **ingevuld.**

De afstamming en herkomst van het geslacht Boreel,

door Jhr. Dr. W. A. Beelaerts van Blokland.

(Vervolg van XLVIII, 231.)

III.

Blijkens de meergenoemde en op kol. 169 door mij gepubliceerde acte van deeling zijner nalatenschap liet *Ruffelaert Boreel* in 1443 twee kinderen na bij zijne vrouw *Péronne de Seneschale*, te weten Joris en *Marie*, beiden getrouwd.

Joris Boreel, die evenals zijn vóór 1443 kinderloos overleden broeder *Jan* vóór 1418 moet zijn geboren, in welk jaar hun vader — zooals wij reeds zagen — lijfrentebrieven te hunnen namen kocht, bekwam de leengoederen zijns vaders en stond nog in 1473 als leenman te boek. In 1443 was echter in onverdeeld bezit gebleven *Ruffelaert's* huis op de Hoogpoort te Gent, maar ook dit moet in vervolg van tijd aan zijnen

11) Er **staat pesse.**

zoon Joris zijn gekomen, die het daarna aan den Graaf van Vlaanderen heeft opgedragen en van dezen als leen van den Oudenburg terugontvangen. De heer van Malsen heeft hieromtrent reeds het een en ander medegedeeld (kol. 68) aan de hand van „een andere gedrukte bron, namelijk *De Potter*, in diens uitvoerige werk over „Gent''". Was mij zijne voorliefde voor ge d ruk te bronnen reeds niet recht duidelijk, waar het de genealogie van de Steelandt's betrof, ook hier kan ik mij die niet begrijpen. Ontegenzeggelijk is de Potter's werk van groote waarde, maar verifieering blijft toch immer gewenscht, en indien de heer van Malsen in casu zelf op onderzoek was uitgegaan, dat zou hij hebben geleerd, dat zelfs deze gedrukte bron is achter te stellen bij de archiefbescheiden. De heer van Malsen toch heeft aangenomen, dat het huis op de Hoogpoort te Gent in 1473 in leen werd gehouden door ***Jacob Boreel, filius Jooris***, terwijl de waarheid is, dat in 1473 nog Jeorge ***Boreel als*** leenman daarvoor te boek stond en eerst in 1603, dus niet minder dan 30 jaren later, genoemde ***Jacob Boreel filius Jooris.***

In het reeds vroeger (zie kol. 230) door mij aangehaalde leenregister vau 1473 in het Rijksarchief te Brussel, Chambre des Comptes no. 1089, staat op fol. 163 :

> ***Jeorge Borreel*** tient ung fief dudit chasteau et est une place enmaisonnee gisans en la dite ville, sur le Hault Poort, et vault par an environ XVIII 1. lequel fief est chargie annuelement de VII l.p.

Dezelfde aanteekening komt voor in een tweede exemplaar van dit register van 1473 (t.a.p. nº. 1090), waarin op fol. 134^{vso} de leenman ***Jeorge Boreel*** heet en het leen, „une place amaisonne" onz., bij correctie „est extime valissant pas dessus toutes charges environ".

Het volgende register (nº. 1091) is blijkens de aanteekening op het schutblad van 1603:

> Ce registre lequel a este fait et renouvelle par Lievin de Halsemberghe alias Haesbyt, bailli du Viasbourg de Gand, es ann. XV^{c} III et XV^{c} quatre, a este aporte en ceste Chambre le XVIIe jour de fevrier oud. [28]) an XV^{c} et quatre.

Hierin lezen wij op fol. 13^{vso}:

> ***Jacop Boreel filius Jooris es*** haudende in leene ende manscepe van onsen harde gheduchten heere ende prince den grave van Vlaendren, ende dat van zijnen casteele te Ghend, ende tselve leen es een huys ende stede alzoe datte ghestaen ende gheleghen es metten vier houcken ende middewaert up de Hooghepoort, an de oistzyde, zuytzyde ende noortzyde commende ter straten ende metter westzyde es naest ghehuust Colaert Biengetteur [29]). Uutwelcken huuse zoe gaet jaerlicx sinte Claren cloestre buuten Ghend, vallende telcken Kerssavont, X scell. gr. sjaers, welcke X scell. gr. sjaers ghinghen uuten voors. huuse eer tvoors. huus met zijnen toebehoorten leen was. Item zo gaet uuten voors. huuse noch onser Vrauwen up de Rade in sent Janskeorcke, vallende telcken Meye, XX gr., ende der stede van Ghend, vallende telcken alf Maerte, XII d. Par. Item zo es dit voors. leen ghehauden te ghevene onsen gheduchten heere en de prince eenen zelverin offerpenninc, elcx jaers te offerne up onser Vrauwendach alf Ougst, up dat mijn gheduohtich heere binnen Ghend es. Welc voors. leen es staende te trauwen ende waerheden mynen voors. gheduchten heere ende te eenen vullen relieve van X ℔ Par. ende XX scell. Par. van camerlincghelde telcker doot, ende alst verandert bij coepe, dan eist schuldich tiende penninc relief van vullen coepe ende camerlincghelt zo voors. es.

Op grónd van deze gegevens — zij het ook dat het door den heer van Malsen genoemde jaartal 1473 in 1503 moest worden gewijzigd — aarzel ik niet met meergenoemden schrijver te resumeeren : Wij weten dus nu, dat ***Ruffelaert Boreel*** een kleinzoon, die ***Jacob*** heette, moet hebben gehad.

Deze ***Jacob*** nu wordt vereenzelvigd met den gelijknamigen pensionaris van Sluis, in Nederlands Adelsboek 1928 vermeld als III^{de} generatie.

De heer van Malsen schreef (kol. 69): „Omtrent eerstgenoemde [t.w. ***Jacob Boreel***] is het Adelsboek voldoende ingelicht. Pensionaris van Sluis (1493—1521), aldus luidt het bericht, is hij gehuwd met Barbara van der Moere, dochter van Jan en Catharina van Reygersvliet".

Merkwaardig is, dat hier het „bericht" in Nederland's Adelsboek niet volledig wordt aangehaald. De heer van Malsen verzwijgt namelijk, dat ***Jacob Boreel*** daarin ook als zegelende in 1480 wordt vermeld, waarvoor zelfs wordt verwezen naar de Raadt I, 291. Moet hieruit worden afgeleid, dat de heer van Malsen de identiteit van ***Jacob Boreel***, die zegelde in 1480, en den lateren gelijknamigen pensionaris van Sluis niet aanneemt ? Zoo ja, dan ware het toch zeker wel gewensoht geweest dit expressis verbis te zeggen.

Intusschen verdient ook opmerking, dat, wanneer wij de aangehaalde bewijsplaats in de Raadt's Sceaux Armoriés opslaan, daar blijkt, dat ***Jacob Boreel,*** die in 1480 met het bekende wapen ***Boreel*** zegelde, destijds ***ontvanger van*** Peteghem was, hetgeen door de redactie van Nederland's Adelsboek op hare beurt werd verzwegen en toch zeker ook der vermelding waard was.

Een en ander is mijns inziens van voldoende beteekenis om een nader onderzoek naar de antecedenten van ***Jacob Boreel,*** den pensionaris van Sluis, gewenscht te doen zijn.

Deze pensionaris werd als zoodanig aangesteld 4 Juli 1493 (zie kol. 69). Slaan wij acht op dezen datum, dan is het van belang daarbij in het oog te houden, dat slechts ruim zes maanden te voren het zelfde Sluis, als laatste bolwerk der Hoekschen, door hen had moeten worden overgegeven, waardoor de oude en telkens met zoo groote felheid opnieuw gevoerde strijd der Hoekschen en Kabeljauwschen voor goed een einde had genomen. De benoeming van ***Jacob Boreel*** te dezer plaatse en op dit oogenblik wil derhalve, naar het mij voorkomt, zeggen, dat hij in de oogen van het toenmalig Oostenrijksch gezag een alleszins betrouwbaar persoon moet zijn geweest.

Wat weten wij nu van ***Jacob Boreel,*** den ontvanger van Peteghem, niet verre van Oudenaarde? De quitantie van 1480, waaraan zijn zegel hangt luidt in extract — ik heb dit aan Dr. H. G. A. Obreen te danken — als volgt :

[28]) T.w. **oudit** = au **dit.**

[29]) *Colaert le Bungueteur* staat **zelf, als man van** *jonffrauwe Kathelyne* **wan der** *Zickele,* **in hetzelfde leenregister te boek als leenman op fol. 19 en nogmaals op fol. 32.**

Je *Jaques Boreel*, receveur de Petenghem lez Audenaerde, confesse avoir reçeu de Roelant van Avain, escuyer, capitaine et bailly dudit Petenghem, la somme de huit vings sept livres trois denier Par., monnaie de Flandre, quil devoit par la fin et rest de son compte pour une annee entiere finie le XXIXe jour de juillet en IIII^{c} LXXIX.

Of de rekeningen van dezen ontvanger van Peteghem bewaard zijn gebleven, is mij niet gebleken, doch wel heb ik de rekeningen van het baljuwschap van Peteghem in het Rijksarchief te Brussel gevonden, loopende van 1466-1629 (zie Chambre des Comptes n°. 14328). In fine en margine der rekening getiteld:

Compte Roelland d'Anvaing, castelain et bailli de Petenghien lez Audenarde de tout ce que ledit bailli a reçeu .... depuis le XXIXe jour de jullet l'an LXXIX jusques au XXIXe jour de jullet s'ensuivant IIII^{xx}

staat :

Oy et cloz en la Chambre des Comptes à Lille le XXIe jour de Novembre MIIII^{c} IIII^{xx}.

Doit ledit bailly VII^{xx}XVI 1. VIII s. V½ ob. quil a payet a *Jacques Boreel*, receveur de Peteghem lez Audenarde, apparant par lottre dudit Jacques faicte soubz ses seel et seing manuel le XVIIIe jour de janvier l'an IIII^{xx}.

Den 18^{den} Januari 1480 moet *Jacob Boreel* dus eene geheel gelijksoortige quitantie als de boven medegedeelde van 8 Mei 1480 hebben afgegeven.

Ook de rekeningen van genoemd baljuwschap betreffende de jaren 1481 en 1482 dragen soortgelijke aanteekeningen als die van 1480, waarbij alleen valt op te merken, dat *Jacob*'s geslachtsnaam in 1482 werd geschreven *Bourreel*. De rekeniug van 1483 maakt echter geene melding van dezen *Jacob* en destijds blijkt met een ander als ontvanger van Peteghem te zijn afgerekend.

Jacob Boreel is derhalve als ontvanger van Peteghem van het tooneel verdwenen in 1482, na als zoodanig slechts gedurende zeer luttele jaren te hebben gefungeerd. Wat is daarvan de reden geweest en wat is er van hem geworden, ziedaar twee vragen, waarop ik voorloopig het antwoord moet schuldig blijven. Evenwel kan ik niet nalaten er op te wijzen, dat de Landsvrouwe, Maria van Bourgondië, 27 Maart 1482 is overleden, welker dood groote beroering heeft doen ontstaan en het laatste bedrijf der Hoeksche en Kabeljauwsche twisten heeft ingeluid. De jeugdige Philips van Oostenrijk werd 8 Januari 1483 te Gent gehuldigd als Graaf van Vlaanderen en daar vastgehouden, terwijl zijn vader Maximiliaan niet als zijn voogd werd erkend. Ook Oudenaarde kwam in verzet, maar moest zich 6 Januari 1485 overgeven, waarna de Gentenaren uittrokken naar Peteghem, waar zij echter door het nieuwe Oostenrijksche garnizoen van Oudenaarde werden verslagen. Een weinig tijds later waren de Fransche troepen, die de Gentenaren kwamen steunen in hun verzet tegen Maximiliaan, te Peteghem gelegerd. Het was daar bijgevolg verre van rustig en de groote Vlaamsche kroniek zegt, sprekende over dezen tijd, zeker niet ten onrechte: Men hoorde dagelijkx niet dan moorden, branden en blaeken van alle kanten. Was het aldus gesteld op het platte land, in Gent zelf was het gedurende deze troebelen niet veel beter; het aantal terechtstellingen van weerszijden, naar gelang het bewind bij de eene of de andere partij berustte, is daar ter stede schrikbarend groot geweest.

Nemen wij nu in aanmerking dat *Jacob Boreel*, die ontvanger van Peteghem was van 1480 tot 1482 en bij den aanvang der troebelen als zoodanig is vervangen, en dat zéér kort na de beëindiging van den partijstrijd een *Jacob Boreel* als pensionaris van Sluis is benoemd, dan acht ik het zeker niet onwaarschijnlijk, dat wij hier met denzelfden persoon te doen hebben, en dit vooral daar de ontvanger blijkens zijn wapen tot hetzelfde geslacht moet hebben behoord. *Misschien zal echter blijken, dat hij in dien tusschentijd elders werkzaam is geweest.

Keeren wij thans nog eenmaal terug tot *Ruffelaert's* boedelscheiding in 1443, dan rest ons nog eenige aandacht te schenken aan diens dochter *Marie Boreel*, gehuwd met *Jan van den Gavere.*

Ook omtrent dit echtpaar leverden rekeningen der Chambre des Comptes in het Rijksarchief te Brussel mij nadere gegevens, welke ook voor de bepaling van de maatschappelijke positie van dit echtpaar van groot belang zijn. Ik heb hier namelijk op het oog n°. 14610, zijnde een 29-tal tot een bundel vereenigde rekeningen, waarvan de laatste (fol. 148) tot opschrift draagt:

Compte *Marie Boureels*, v e s v e d e f e u *Jehan du Gavre*, tant pour elle comme pour les enfants dudit Jehan, en son vivant bailli de la salle et chastellenie d'Y ppre, des exploix et missions par lui faiz a cause dudit office depuis le Xe jour de May lan mil IIII^{c} XLV jusques au XVIIe jour daoust dudit an, que ledit bailli a-la de vie a trespas.

Aan deze rekening gaan er 26 vooraf van *Johan du Gavre* zelf wegens dit baljuwschap, waarvan de eerste (fol. 11) loopt van 2 Mei tot 19 September 1436. Blijkens het slot dezer rekening heeft hij 28 April 1436 het baljuwschap van de weduwe en universeele erfgename van Gilles de Masmines gekocht voor 1366 £ XII s. 1.1 d., welke som de Hertog dezen schuldig was gebleven en waarvoor *Jehan du Gavre* quitantie van Gilles' weduwe heett ontvangen 21 September 1436.

Het volgend nummer der Chambre des Comptes (14611) leert ons, dat *Jehan du Gavre* in zijn baljuwschap is opgevolgd door Josse de la Porte, wiens eerste rekening loopt van 23 September 1446 tot 9 Mei 1446. Uit die rekening blijkt niets omtrent de overname, maar aan het slot van Josse's tweede rekening, loopende van 9 Mei tot 19 September 1446, staat, dat hij eene quitantie heeft van de weduwe en kinderen van *Jehan du Gavre* van 681 £ 7 s. 4 d., „passee devant la loy de Gand", en dat Joosse de le Brande, „receveur des exploix de la chambre du conseil a Gand", eene quitantie heeft afgegeven wegens breuken 'van wijlen *Jehan* [30]).

[30]) Uit de rekening van Josse de le Brande, „receveur des condempnations et explois de la chambre du conseil de monseigneur le duo de Bourgoigne, conte de Flandres" etc., loopende van 1 Mei 1446-1 Mei 1447 (Rijksarch. Brussel, Chambre des Comptes n° 21814), blijkt, dat *Jehan van den Gavre en son vivant bailli de la salle d Yppre 14* Febr. 1443 was veroordeeld tot eene boete van 300 Parijsche ponden, omdat bij Jaques de Haye, „homme de bonne fame et renommee", ten onrechte had uitgemaakt voor „muetmaker" en hem bovendien vóór eenen verkeerden rechterstoel had gedaagd, van welk vonnis Jan aan den *Gavre* echter in appèl was gekomen, met het gevolg dat het

Op grond van deze gegevens kunnen wij dus zeggen, dat ***Jan van den Gavere van*** 2 Mei 1435 tot zijnen dood op 17 Augustus 1446 „bailli de la salle et **chastellenie** d Yppre" is geweest, en dat **zijne** vrouw ***Marie Boreel,*** bij wie hij kinderen heeft gehad, hem heeft overleefd [31]).

Hiermede kan ik mijn voorloopig onderzoek naar de kinderen en kleinkinderen van *Ruffelaert Boreel* gevoegelijk besluiten. In een volgend opstel kom ik op *Ruffelaert* zelf terug en hoop ik diens af- en herkomst te behandelen.

Beknopte geschiedenis en verkorte genealogie van het geslacht
Greydanus,

door Ir. M. R. IDEMA **GREIDANUS.**

(Vervolg van XLVIII, 238.)

III. ***Ds. Tjardus*** *Greydanus,* te Franeker geb. 19 en ged. 23 Januari 1666; 13 Mei 1673 ingeschreven als phil. student aan de Franeker Academie; 2 Juli 1677 Theologisch Cand. te Franeker; 4 Februari 1678 „met eenparige stemmen beroepen tot predicant (Ned. Herv. Gem.) van Aohlum en Hitsum in plaetse van den Eerwaarden Dominicus Goltzius, die nae Tzummarum vertrokken was" en 17 daarop „in dienst en beroepinge bevestigd" [10]); stond op de voordracht voor predikant te Franeker 20 Sept. 1696 (vacature Ds. Regnerus Reen) en 24 Juni 1704 (vacature Ds. Johannes Creygton) [11]); 1682 lid der Synode te Leeuwarden, 1686 te Franeker; 1689 „correspondent nae Noord-Holland" ; 1698 Scriba Synodi te Sneek en 1704 „op 't Heerenveen."

Hij heeft geschreven een tractaatje „De brandklok tot Hitzum geklipt", dat niet opgespoord is kunnen worden, terwijl van hem bewaard is gebleven een Hebreeuwsch gedicht achter in de Oratio exhibens speciem veri ac sinceri Theologi, waarmede Hermannus Witsius 16 April 1676 het Hoogleeraarsambt te Franeker aanvaardde.

In de verschillende biografische Woordenboeken is hij opgenomen.

Zie verder over hem:

Greydanus, A. „Naamlijst der Predikanten, die sedert de Herforming gedient hebben in de Classis van Franeker en aanmerkingen over de naamlijsten van andere Classen". Leeuwarden, 1761, bladz. 3;

omstreeks Augustus 1446 was gewijzigd in eene boete van zestig ponden, welk laatste bedrag is voldaan.

[31]) Het huwelijk van *Jan van den Gavere* met Marie ***Boreel*** *doet* ons in herinnering brengen, dat, toen Johan ***Boreel*** in 1659 te Gent was en daar den 27sten Augustus den heer Huyart, Archidiacre van St. Baefs sprak, hij hem zeide, „dat wij aen die van *Gaveren* waren geallieert geweest", waarop de aangesprokene „prees die alliantie seer, seyde dat se van de *Egmonts* waren" enz. Blijkbaar vielen deze loftuigingen niet weinig in den smaak van *Johan* ***Boreel,*** die zich haastte daarvan aanteekening te houden, zonder zich rekenschap te geven, dat de ***Egmondt***'s met de familie van den rentmeester *Jan* van den Gavere niets gemeen hebben gehad en den titel van Prins ***van Gaveren*** hebben gevoerd tengevolge van het huwelijk van Graaf Jan van *Egmond* met ***Françoise van Luxemburg,*** zuster en erfgename van Jacob, die o.a. Prins van Steenhuysen en Gaveren was.

[10]) Zie Lidmatenboek Aohlum en Hitsum.

[11]) Zie Aota van den Kerkeraad te Franeker.

Steenstra, H. W. „Oudheidkundige aanteekeningen van de dorpen en kloosters der Grietenij Franekeradeel". Franeker, 1836, bladz. 23.

Romein, Ds. T. A. „Naamlijst der Predikanten, sedert de Hervorming tot nu toe, in de Hervormde Gemeenten van Friesland". Leeuwarden, 1886, bladz. 237.

† Achlum 19 Maart 1712; tr. 1°. Achlum 24 September 1682 *Aafke Olthof,* d. v. *Jan* ***Gerloffs Olthof,*** lakencoopman te Pingjum, † vóór 8 Augustus 1686; tr. 2°. (proclamatie te Franeker) 8 Augustus 1686 ***Eelckien*** *Steenkist,* ged. Mantgum 8 April 1660, † vóór 19 Maart 1712, d. v. ***Ausonius,*** Ned. Herv. Predikant te Mantgum en Schillaard, en *Aafke* ***Jans*** wed. ***Jelle Taeckes,*** apotheker te Leeuwarden. [12])

Uit het eerste huwelijk:

Johannes, volgt IV.

Uit het tweede huwelijk o. a.:

Ausonius, volgt ***IVbis.***

IV. ***Johannes Greydanus,*** **ged.** Achlum 12 Augustus 1683, te Pingjum koopman en „huysman", kerkvoogd en diaken Ned. Herv. Kerk, later wonend te Kimswerd, † tusschen 1738 en 1748; tr. 1° Achlum 8 September 1708 ***Klaaske Baukes Fopma,*** tusschen 1683 en 1693 geb. vermoedelijk te Holwerd, † vóór 14 Februari 1717, d. v. Bauke ***Fransen,*** landeigenaar en -gebruiker te Spannum, en ***Lolkjen Wiltjes Wolcama;*** tr. 2°. Pingjum 14 Februari 1717 ***Yttie Folckerts Gerbranda,*** geb. in 1677 of 1678, ged. Doopsgez. Gem. Harlingen 28 Januari 1714, † Mei 1738 [13]), d. v. ***Folckert Gerryts,*** landoigenaar en -gebruiker te Kimswerd, en ***Trijntie Clases.*** [14])

Uit het eerste huwelijk:

Bauke, volgt V.

Uit het tweede huwelijk:

[12]) Zie o.a. Rechterlijke Archieven Friesland:

Hypotheekboek Wonseradeel. Acte dd. 25 Mei 1702, ingeschreven 2 Juni 1706. Schuldbekentenis aan *Ds.* ***Tiardus*** Greidanus als „vader en wettige voorstander over Johannes ***Greidanus*** sijn voorsoon, bij Afke Olthoff sijn eerste huisvrouw in echte verweckt";

Weesboeken Franeker. 16 December 1716. In deze inschrijving wordt melding gemaakt van een inventaris van de goederen door *Ds. Tjardus Greidanus* „naagelaaten en ten sterf huise bevonden", (waaronder een „Landschapsthoonder deses obligatie ad 400 cargl. hebbende geleyt ten profyte van de Heer Johannes Greidanus, Phil. Prof., dd. 1 Maay 1666");

Rekeningen van Curatoren Wonseradeel in Portefeuille Q. Rekening dd. 20 Aug. 1717 van Joannes ***Greidanus*** „kintskint" van „wijlen *Jan Gerloffs Olthoff,* in leven koopman tot Pingum".

[13]) Zie Namenlijst van leden Doopsgezinde Gemeente te Harlingen (bij den Predikant).

[14]) Zie o.a.:

Rechterlijke Archieven Friesland:

Weesboeken Wonseradeel. waar in den „Inventaris, gemaakt ten sterfhuise van *Trijntje Claases,* weduwe van ***Folckert Gerrits*** tot Kimswert dd. 17 Februari 1690" als kind wordt genoemd o.a. „ *Ytje* ***Folckerts*** in 't 13' jaar", die o.m. "landerijen" erft;

Weesboeken Franeker. Acte dd. 16 December 1716, waarin voorkomt „*Johannes Greidanus,* Huisman tot Pingjum, voor ⅓ part erfgenaam van sijn w. vader ***Dnus Tjardus Greidanus***";

Hypotheekboek Wonseradeel. Schuldbekentenis dd. 28 April 1734, ingeschreven 6 December 1738, van „ *Johannes* ***Greidanus*** en ***Ydtje Folkerts,*** Echtelieden, tegenwoordig wonende tot Kimswert".

En: „Cohieren der stemmen in de Provintie van Frieslandt van de jaren 1650 en 1728", Leeuwarden 1730. Deel Westergo:

bladz. 258 waar „*Johannes* ***Greidanus*** nom. uxorie tot Pingjum" is opgeuomen als eigenaar van plaats nº 8 te Kimswert;

blz. 274, waar „*Johannes* ***Greidanus***" is vermeld als „meyer" van plaats nº 36 te Pingjum.

Trijntie Breydanus, doopsgezind, † tusschen 16 Juli en 31 December 1760. tr. Harlingen. gerechtelijke huwelijksaangifte 19 'December 1750 *Jacobus Dronrijp* Junior, ged. Harlingen 23 Januari 1724; 19 Juni 1767 met zijn echtgenoote wonend te Kimswerd, † tusschen 1768 en 1778, z. v. ***Jacobus,*** havenmeester te Harlingen, en ***Catharina Elisabeth Jordaen.***

V. ***Bauke Breydanus,*** ged. Spannum 14 Juli 1709, landeigenaar en -gebruiker tot ± 1766 te Oosterend, daarna huisman te Hennaard, † in 1780, tr. Spannum 31 Juli 1736 ***Dettie Jacobs*** van Spannum, † na 3 April 1781. [15])

Van hun bestaan thans nog nakomelingen, maar weldra zal deze tak zijn uitgestorven.

IV*bis*. ***Ds. Ausonius Greydanus (Greidanus),*** ged. Achlum 11 December 1701, 1718 ingeschreven als student aan de Hoogeschool te Franeker; 13 December 1720 lidmaat aldaar; 1 October 1723 beroepen tot Ned. Herv. Predikant te Pietersbierum; te Pietersbierum † 23 October 1759 en begraven met vrouw en kinderen in de oude grafkelders van de Hottinga's en Gerbranda's, welke kelders zich onder den predikstoel van de in 1843 afgebrande kerk moeten bevonden hebben. [16])

Zijn geschriften, die allen bewaard zijn gebleven, zijn :

Een Latijnsch gedicht voor in Guilielmus Muilman's Dissertatio theologica inauguralis de libro vitae. Franeker 1720 4°.

Een Latijnsch gedicht in den bundel Lijkdichten op Prof. C. Vitringa P. Franeker 1722. 4°.

Een Latijnsoh gedicht in den bundel Lijkdichten op Prof. C. Vitrioga F. Franeker 1723. 4°.

Latijnsch Treurdicht op den dood van Euffridus Westerhuis, Oud-Burgemeester van Franeker, Rekenmeester van de generaliteitskamer binnen 's Gravenhage. Franeker 1731. Plano;

Naamlyst der predikanten, die zedert de Herforming gedient hebben in de Classis van Franeker, en aanmerkingen over de naamlysten van andere Classen Leeuwarden 1761. 8°.

Van hem is nog aanwezig een testament, gemaakt te Leeuwarden 10 Maart 1716.

[15]) Zie 0.8.:

Rechterlijke Archieven Friesland :

Proclamatieboek van Hennaarderadeel: 3/31 Maart/28 April 1751. ***Bauke Greidanus,*** Huisman onder Oosterend, koopt ½ van eeu aaate en landen onder Oosterend, gerechtigd met 2 stemmen; voorts met de Huizinge, hooiberg en Hovinge oum annexis en genoegzaam bekend aan den kooper, aan wien de overige ½ deelen toebehooren;

Recesboek van Hennaarderadeel. 29 November 1780. Jr. Binnert Philip Aebinga van Humalda, Grietman van Hennasrderadeel, contra ***Dettie Jacobs,*** wede wl. Bauke *Greidanus* voor sich en als boedelhoudersche van voors. haren man ***Bauke Greidanus*** te Hennaard, betreffende „ haar in gebruik hebbende sathe lands met huisinge, schuure, hovinge c.a.".

Advertentie „Leeuwarder Woensdagse Courant" n° 1248 dd. 3 April 1781 en volgende nummers, waarin aangekondigd wordt op 18 April 1781 de verkoop bij boelgoed ten huize van de wed. van ***Bauke Greidanus*** te Hennaard van: Melkkoeijen, Rieren als Hokkelinge, gebeterde en ongebeterde, Paarden, Schaapen en Lammen, Hooy, Keesketel, Kopere Emmers, en Kopere Aarden, en verdere Boere Reeuw."

[16]) Zie inschrijving 27 July 1772 in het Kerkeboek n° 6 (1770—1806) der Kerkvoogdij van Pietersbierum.

Hij komt voor in de verschillende biografische woordenboeken.

tr. Pietersbierum 4 Februari 1726 ***Janke Sipkes*** [17]), wed. ***Dirk Gerbens Grada,*** † Pietersbierum 13 Januari 1748 [18]).

Kinderen o.a. :

1. ***Tzeerd,*** volgt V.
2. ***Qualtherus*** (ook gen. *Wolterus*) ***Greydanus*** (***Greidanus),*** te Pietersbierum geb. 16 en ged. 23 Juli 1730, lakenkoopman op de Voorstraat te Franeker, vanwaar hij in 1767 vertrok naar Harlingen, † 7 November 1779 „op 's Landsschip van Oorloge de Eendragt in de Middellandsche Zee"; tr. Pietersbierum 22 October 1768 *Antje Haitsma,* te Franeker geb. 26 October en ged. 1 November 1729, begr. Franeker 6 Maart 1762, d. v. ***Johannes Haijes,*** koopman, vroedsman en burgemeester te Franeker, en *Anna Maria Ennema* [19]);
3. ***Jan,*** volgt V*bis*.
4. *Maria (Marya, Maryke) Greidanus,* te Pietersbierum geb. 9 en ged. 12 April 1739, † Harlingen, Zuidzijde van de Rozegracht, 13 Maart 1809, tr. Bolsward 28 April 1765 ***Tjalle*** (*Tjalling*) ***Sjoerds Bosscha,*** ged. Westerkerk Harlingen 23 Augustus 1739; van 1771 af lid van de vroedschap en van 1779 af van de „geswooren gemeente" te Harlingen, † vermoedelijk in 1783 of 1784, z. v. *Sjoerd Bouwes,* mede-regeerende burgemeester en koopman te Harlingen, en ***Sipkjen Tjalles Fopma.***

V. ***Tzeerd (Tjeerd, Tjardus) Breidanus*** (*Greijdanus*), te Pietersbierum geb. 6 en ged. 18 Augustus 1726; 23 Juni 1766 burger van Harlingen; apotheker en diaken Ned. Herv. Gem., wonende aan de Voorstraat aldaar [20]), † Harlingen 13 November 1782, tr. Harlingen 22 April 1764 ***Foekje Nauta,*** te Harlingen

[17]) Zie bladz. 192 van deel I „Kerkelijk leven der Hervormden in Friesland tijdens de Republiek" door Dr. S. Cuperus. Leeuwarden 1916.

[18]) Zie het bij den Predikant te Pietersbierum berustend lidmatenboek.

[19]) Zie o.a.:

Gemeente-Archief Franeker: "Register van Familiën en Personen der Stad Franeker en Uitbuiren mitsgaders quotisatie van dezelve genomen naar de consumtie en ter uitlevering van des Staats aanslag ter summa van 900.000 gl. bij de afschaffing der pachten verlooren" 12 Maart 1749: 1e West: „*G. Greidanus,* sijnde een Laackencoper, vermogend, 3 Personen boven 12 jaar, Geen kind, aanslag 50 gl.";

Rechterlijke Archieven Friesland:

Hypotheekboek van Franeker. 12 Maart 1762. Johannes ***Haijes Haitsma,*** Old. Burgemr van Franeker en zijn kinderen worden genoemd als erfgenamen van „desselfs wijlen dogter en zuster ***Antje,*** gehuwd met *Gualtherus Greydanus,* coopman tot Franeker";

Collateraalboek van Harlingen: 21 April 1780. ***Tjeerd Greydanus,*** Apotheker te Harlingen verklaart „aan te geven zoodanige 1000 cargls als hem door het afsterven van zijn broeder ***Wolterus Greidanus*** overleden op 's Landsschip van Oorloge de Eendragt in de Middellandsche zee op den 7 November 1779 (dog waarvan de comparant ruim een paar maanden na dato legale kennisse badde bekomen)" zijn ten deel gevallen.

[20]) Zie o.a.:

Rechterlijk Archief Friesland. Collateraalboek van Franeker 1716—1805. Acte dd. 4 Juli 1757. waarin „*Tjeerd Greydanus,* Aapotheoarius tot Harlingen, *Gualtherus Greydanus,* Coopman te Franeker, *Johannes Greydanus* Med. Stud. en ***Marijke Greydanus*** tot Pietersbierum" worden genoemd als „te saamen ex Testamento Erfgenaamen van wijlen Jetske Douwes", die te Franeker dienstbode was geweest bij Maaijke Steenkist, een zuster van der erfgenamen grootmoeder Eelckien Steenkist en bij welke Maayke Steenkist hun vader Ausonius Greydanus als student te Franeker inwoonde;

de laatste aanteekening in de noot hiervoor bij 2 Gualtherus (ook gen. Wolterus) Greydanus (Greidanus).

geb. September en ged. Westerkerk 5 November 1741, † Harlingen 30 December 1800, d. v. *Sipke* ***Sjoerds,*** Hopman van 't 4de Quartier te Harlingen, en Petronella *Michiels* ***Munter.***

Kinderen o. a. :

1. *Ausonius*, volgt VI;
2. ***Petronella Qreidanus,*** ged. Westerkerk Harlingen 31 Maart 1768, † Harlingen 24 Februari 3853, tr. Harlingen 4 Mei 1788 ***Jan Willems Houtsma,*** geb. (vermoedelijk Herbajum) Juli 1758, houthandelaar te Harlingen, † Harlingen 29 Februari 1816, z. v. *Willem Douwes*, bouwmeester, stadsbouwmeester en houthandelaar te Harlingen, en *Ymkje* ***Theunis.***

VI. ***Ds. Ausonius*** *Greidanus*, te Harlingen geb. 28 Februari en ged. Groote Kerk 2 April 1766; 4 Juni 1783 ingeschreven als student aan de Hoogeschool te Franeker; 8 Juni 1788 bevestigd als Ned. Herv. Predikant te Oudwoude en Westergeest; nam 31 October 1790, verroepen naar Oosterwierum, afscheid te Oudwoude; in 1795 afgezet, wegens de herstelling van Ds. Snoek, door de Provisioneele Repraesentanten van het volk van Friesland; in Mei of Juni 1796 weder in dienst gesteld te Oude Schild op Texel; 1798 verroepen naar Zuid-Zijpe en Eenigenburg, alwaar hij tot zijn dood predikant bleef. Woonde te St. Maartensbrug op huize „Kerklust". Van hem is bewaard gebleven een in leder gebonden „Album amicorum". † St. Maartensbrug 21 November 1832 [21]); tr. 1°. Groote Kerk Harlingen *Trijntje Willems* ***Houtsma,*** geb. (vermoedelijk Herbajum) in 1764, † Oudwoude 20Februari 1789 [22]), d. v. *Willem Douwes* ***(zie*** hiervoor onder 2 Petronella Greidanus); tr. 2°. Oosterwierum 7 December 1794 ***Metje Pluim,*** te Wijke1 geb. 26 Mei en ged. 17 Juni l 770, † Edam 21 Juli 1849, d. v. ***Ds.*** *Nicolaits,* Ned. Herv. Predikant te Wijkel, en ***Saakje Idema.***

Uit het eerste huwelijk:

Trijntje Qreidanus, te Oudwoude geb. 15 Februari en ged. 8 Maart 1789, † Holysloot 21 November 1811; tr. Zijpe 24 September 1809 ***Ds. Anthony van Ruijven,*** weduwnr van 1°. *Eefje van* ***Vuren,*** 2°. *Hillegond Duyts* ***Bakker;*** ged. Groote Kerk Arnhem 16 Juli 1778; 4 October 1806 ingeschreven als student aan de Hooge School te Utrecht; 29 Augustus 1808 Ned. Herv. Predikant te Petten, bij zijn huwelijk verroepen naar Holysloot, bij zijn overlijden predikant te 's Heeren Jansland, † aldaar 12 September 1819, z. v. ***Lubbarfus Johannes,*** in 1786 koopman te Amsterdam, en *Marya* ***Geertruid Haverkamp.***

Uit het tweede huwelijk o a.:

1. ***Saakje*** *Greidanus*, geb. Mantgum 14 September 1795, † Leeuwarden 8 December 1876, tr. Leeuwarden 2 l Mei 1828 *Wyger Hellema*, te Wanswerd geb. 6 Maart en ged. 3 April 1803, theehandelaar te Leeuwarden, † Leeuwarden 28 September 1877, z. v. *Lykle Wygers*, schoolmeester, koster, organist en kerkvoogd te Wanswerd, en ***Jeltje Sybrens Feitsma*** ;
2. *Nicolaüs* ***Pluim*** (naar zijn grootvader van moederszijde), volgt VII ;
3. *Tjardus*, volgt VII*bis*;
4. ***Petrus,*** volgt VII*ter*;
5. ***Jan Idema*** (naar zijn grootmoeder van moederszijde), volgt VII*quater*.

[21]) Zie o.a. :
Resolutieboek der Provisioneele Repraesentanten van het volk van Friesland ; 18 April 1795 het eerste jaar der Bataafsche Vrijheid; „Boekzaal der Geleerde Wereld": Anno 1832 Deel 11 bladz. 811 en 814/815; en Anno 1833 Deel 1 bladz. 131 en 260.

[22]) Zie bladz. 60 Deel 1 „Kerkelijk leven der Hervormden in Friesland tijdens de Republiek" door Dr. S. Cuperus, Leeuwarden 1915.

Pluim Greidanus.

VII. ***Ds.*** *Nicolaüs* ***Pluim Greidanus,*** te St. Maartensbrug geb. Huize „Kerklust" 12 en ged. 14 April 1799; 10 Juni 1817 ingeschreven als L. en T. student aan de Universiteit te Leiden; Ned. Herv. Predikant: 1823 te Koedijk, 1826 te Etersheim en Schardam, 1867 emeritus, † Bennekom 6 October 1878; tr. 1°. Zijpe 31 Augustus 1823 ***Maria Dorothea Berg,*** te Zuid-Scharwoude geb. 16 en ged. 22 December 1806, † Etersheim 4 April 1845, d. v. *Gerrit* ***Frans*** en ***Cato van*** *Waard*, tr. 2°. Amsterdam 13 April 1848 *Willemina* ***Clasina*** *Johanna* ***van Wesel***, te Amsterdam geb. 13 en ged. Zuider Kerk 28 April 1799, † Ede 29 Juli 1886, d. v. ***Hendrik*** en *Johanna* ***'Smit.***

Uit het eerste huwelijk bestaan thans nog nakomelingen; het gedeelte „Pluim" van den geslachtsnaam is weder verloren geraakt.

VII*bis*. *Tjardus Greidanus*, te St. Maartensbrug geb. Huize „Kerklust" 20 en ged. 28 November 1802; 27 December 1826 surnumerair bij de belastingen ter Inspectie Hoorn ; 8 Juni 1832—30 April 1844 Commies bij het Provinciaal Gouvernement van Overijssel; 21 Augustus 1844 Ontvanger der belastingen te Goor en Diepenheim; April 1848 idem te Dalfsen, 31 Juli 1860 idem te Heusden, November 1864 idem te Heerenveen, † Dalfsen 1 Juli 1882, tr. Zwolle 27 Mei 1834 ***Gerridina Jacoba Johanna*** *Bodde*, te Zwolle geb. ***6*** December 1808 en ged. 1 Januari 1809, † Dalfsen 26 Februari 1883, d. v. ***Jacobus*** en ***Johanna*** *Buisman.*

Kinderen :

1. *Metje Saakje* ***Qreidanus,*** geb. Zwolle 13 Augustus 1833, † Dalfsen 25 November 1911; tr. Heerenveen 11 October 1866 *Jacob Pouwel* ***Janssen,*** geb. Dalfsen, Huize „de Ruitenborgh" 16 Juni 1836, Wethouder gemeente Dalfsen, Lid Provinciale Staten van Overijssel, Dijkgraaf van het Waterschap „de Noorder Vechtdijken", Diaken-ouderling Ned. Herv. Gem. te Dalfsen, z. v. ***Clans,*** landbouwer on „de Ruitenborgh" te Dalfsen, en *Maria Elizabeth* ***Ridderinkhof;***
2. ***Johanna*** *Jacoba* ***Greidanus,*** geb. Zwolle 6 Mei 1837, † 's-Gravenhage 11 Mei 1926, tr. Heerenveen 16 Augustus 1867 ***Rienk Sleeswijk,*** geb. de Lemmer 8 Januari 1828, touwslager en gemeenteontvanger van Lemsterland te de Lemmer, † Amsterdam 19 September 1898, z. v. ***Cornelis*** *Rienks*, touwslager en ontvanger te de Lemmer, en ***Feitje*** *Frederiks Wegener* ;
3. ***Ausonius,*** volgt VIII;

4. ***Magdalena** Hermanna Greidanus*, te Zwolle geb. 13 Augustus 1840 en † 22 November 1843;
5. ***Mugdalena** Hermanna **Greidanus,*** geb. Goor 13 Januari 1846, † Voorburg, Huize „Sunny Home" 20 Juli 1921, tr. Heerenveen 1 December 1870 Mr. ***Halbe** Binnerts*, geb. Heerenveen 26 September 1842; 16 September 1862 ingeschreven als jur. student te Leiden, alwaar hij 19 November 1867 promoveerde op een dissertatie „ De Exceptie van gewijsde" ; vestigde zich als Advocaat en Procureur en was plaatsverv. Kantonrechter te Heerenveen; 1894 waarn. Rijks-advocaat in Friesland; 1899-1911 Vice-president Gerechtshof te Leeuwarden ; daarna weder Advocaat te Heerenveen. Lid Prov. Staten van Friesland 1877-1916, Curator Rijks Universiteit Groningen sedert 1901, Lid 1e Kamer Staten-Generaal sedert 1916. Ridder Orde Nederlandsche Leeuw. † Voorburg, Huize „Sunny Home" 6 Januari en begr. Algem. Begraafpl. aldaar 9 Januari 1922, z. v. *Arjen*, Notaris te Heerenveen, en *Froukje de Vrieze*;
6. ***Tjardus,*** volgt VIII*bis*.
7. ***Gerhardus Jacobus Johannes,*** volgt VIII*ter*.

VIII. ***Ausonius** Greidanus*, geb. Zwolle 17 Juli 1838, Apotheker te Harderwijk, † Harderwijk 1 April 1904, tr. 1°. Nijkerk 28 April 1870 ***Johanna Prins,*** geb. Nijkerk 8 Maart 1844, † Harderwijk 3 April 1879, d. v. *Aalbert* en ***Jannetje van Aller;*** tr. 2°. Nijkerk 18 April 1883 ***Elisabeth Gerhnrdina Bruinisse Troost,*** geb. Wamel 9 September 1862, d. v. Ds. *Gerhard*, Ned. Herv. Predikant te Wamel, en ***Johanna Elisabeth Prins.***

Kinderen :

1. ***Tjardus Greidanus,*** geb. Harderwijk 8 Mei 1871, in 1888 bij het instructie-bataillon te Kampen, † Kampen 28 September 1896;
2. ***Jannetje** Greidanus*, te Harderwijk geb. 15 October 1877 en † 17 April 1879;
3. ***Johanna Greidanus,*** geb. Harderwijk 17 Juni 1886, Wijkverpleegster te Utrecht;
4. ***Gerhard,*** volgt IX.

IX. ***Gerhard Greidanus,*** geb. Harderwijk 16 December 1887; 24 Juli 1913 1e Luit. Inf. ged. Ned. Ind. Leger; 1 October 1926 Kap. Inf. 22 Reg. en 2 Nov. d.a.v. ged. 's-Gravenhage tot het volgen van een cursus a. d. Hoogere Krijgsschool, 1928 Kap. Inf. Breda, tr. Zierikzee 26 Maart 1914 *Cornelia Francina* ***Koopman,*** geb. Zierikzee 2 1 November 1890, d. v. ***Leendert,*** Wethouder van Zierikzee, en ***Janna Hendrika** Romeijn.*

Uit dit huwelijk:

Janna Elizabeth Frnncina Greidanus, geb. Bandoeng 25 Maart 1916.

VIII*bis*. ***Tjardus Greidanus,*** geb. Goor li Maart 1847, Leeraar in de wiskunde aan de Kweekschool voor onderwijzers te Amsterdam van de oprichting dezer school in 1876 af tot 1912. Schrijver van verschillende wiskunde- leerboeken en van een „Open brief aan de Directie der Algemeene Maatschappij van Levensverzekering en Lijfrente te Amsterdam", Amsterdam, 1902, 4°, † Baarn 3 Maart 1919, begr.

„Zorgvlied" Nieuwer-Amstel 6 Maart d. a. v., tr. Groningen 8 Januari 1877 ***Maria Joanna Ursina Pruim,*** geb. Dokkum 24 November 1840, † Amsterdam 26 Februari 1914, d. v. ***Martinus,*** instituteur en schoolopziener 3e District Friesland te Dokkum, en ***Jacoba** Ursinusdr.* ***Kruys.***

Kinderen :

1. ***Jacoba Ursina Maria Greidanus,*** geb. Amsterdam 6 October 1877, tr. Amsterdam 3 Januari 1906 ***Klaas Koiter,*** geb. Zuidhorn 6 Januari 18'78; tot en met 1916 Leeraar Engelsch Middelb. Techn. School te Amsterdam, daarna aan H.B.S. en tijdelijk aan Gymnasium te Zutphen, z. v. *Warner* en *Trijntje* ***Groenendaal*** ;
2. ***Gerhnrdina Jacoba Johanna Greidanus,*** te Amsterdam geb. 12 December 1878 en † 18 Januari 1884;
3. ***Maria Johanna** Ursina **Greidanus,*** geb. Amsterdam 2 October 1880, studeerde te Amsterdam 1900-1905 Nat. Phil. Pharm., bevorderd tot Apotheceres 2 December 1906, Apotheceres te Voorburg, tr. Amsterdam 7 Maart 1912 Dr. ***Heladrik van Straaten,*** geb. Meppel 16 Augustus 1882, sedert 1919 bacterioloog bij de Rijksseruminrichting te Rotterdam, z. v. ***Gerhardus*** en *Lamberdina Geerlings*;
4. ***Tjarda Greidanus,*** geb. Amsterdam 17 September 1883; studeerde te Amsterdam 1904-1906 in de medicijnen, tr. Amsterdam 19 Februari 1913 *Gijsbert* ***Hendrik** Dorresteyn*, geb. Woudenberg 16 Januari 1887, Inspecteur der Registratie en Domeinen, eerst te Winschoten, daarna te Hoorn, vervolgens Ontvanger der Registratie en Domeinen te Arnhem en thans Registratie-ontvanger te Leeuwarden, z. v. ***Rijk*** en *Willemijntje van* ***Altsna.***

VIII*ter*. ***Gerhardus Jacobus Johannes Greidanus,*** geb. Dalfsen 12 Augustus 1848; 13 April 1870 surnumerair der belastingen en 30 Nov. 1872 candidaatnotaris, 6 Juni 1872 Commies ter Provinciale Inspectie te Eindhoven, 1 Mei 1873 idem te Rotterdam, 16 October 1879 Controleur der directe belastingen, invoerrechten en accijnsen te Groenlo, 1 April 1891 idem te Zalt-Bommel, 1 September 1892 idem te Leiden en 1 Januari 1894 te Amsterdam 3e kant., 1 Januari 1898 Ontvanger invoerrechten en accijnsen te Zwolle en in 1908 te Leiden; oprichter vakblad, „De Fiscus" en schrijver van : „Schets van de wet tot heffing op Bedrijfs- en andere Inkomsten". 1893, „Schets van de wet van 16 April 1896". 1896, 2de druk 1897. † Heemstede 26 Januari en begr. aldaar 29 Januari 1916; tr. 1°. Groenlo 4 Mei 1881 ***Anna Elisabeth Meijjes,*** geb. Leersum 6 December 1861, † Groenlo 13 April 1883, d. v. Ds. ***Frans, Ned.*** Herv. Predikant, en ***Johanna Lucretia** Geertruida Everwijn*; tr. 2°. Amsterdam 23 Juli 1886 ***Judith Maria Magdalena** Dunnewold*, geb. Amsterdam 23 Juli 1868, d. v. *Herman* ***Theodorus,*** Makelaar te Amsterdam, en ***Johanna Valkenburg.***

Uit het eerste huwelijk:

1. ***Gerardina Jacoba** Johanna **Greidanus,*** geb. Groen-

10 20 Februari 1882 ; tr. 1°. Leiden 19 Maart 1910 Dr. ***Josué Jean Philippe Valeton***, geb. Arnhem 6 April 1883 ; studeerde te Amsterdam 1902-1909 ; Dr. Chemie ; Hoogleeraar Vlaamsche Hoogeschool te Gent tijdens de bezetting door de Duitschers, z. v. Dr. ***Matthée Corneille***, Conrector Gymnasium te Arnhem, en ***Justine Rutgers***; huwelijk door echtscheiding ontbonden; tr. 2°. St. Pancras (graafschap Londen) 30 Mei 1913 Dr. ***Karl Hermann bcheuman,*** geb. Metz ***26*** Februari 1881; studeerde a. d. Universiteit te Leipzig, promoveerde aldaar in 1913 tot phil. doctor op dissertatie „Petographische Untersuchungen an Gesteinen des Polzengebietes in Nord-Böhmen"; eerst assistent, later hauptassistent, en daarna waarnemend een vacante hoogleeraarsplaats aan de Universiteit te Leipzig, z. v. ***August Hermann,*** 2011. secretär, en ***Magdalena Schantz.***

2. Frans, volgt **IX.**

Uit het tweede huwelijk:

1. ***Johanna Greidanus,*** geb. en † Groenlo 6 Juli 1886 ;
2. ***Dr. Johanna Greidanus,*** geb. Groenlo 14 October 1887; studeerde te Utrecht in de Rechten, aldaar Jur. Cand. 22 Januari 1908, zette in 1908 haar studie voort te Leiden en verwisselde in 1909 de studie in de Rechten met die in de Letteren; Cand. Ned. Letteren 4 Juni 1911 en Doctoraalex. Ned. Letteren 12 December 1913; Sept. 1914 Tijd. Leerares in de Geschiedenis aan de H.B.S. voor jongens te Haarlem en in 1916 mede in het Nederlandsch; September 1917 Leerares H.B.S. voor meisjes te Groningen en September 1920 aan het Lyceum te Baarn; promoveerde 15 Januari 1926 tot doctor in de letteren en wijsbegeerte aan de Rijksuniversiteit te Utrecht op proefschrift: „Beginselen en ontwikkeling van de interpunctie, in 't biezonder in de Nederlanden". Zeist. 1926 ;
3. ***Tjardus,*** volgt **IX*bis.***
4. ***Anna Elisabeth Greidanus***, geb. Leiden 27 November 1892, tr. Heemstede 22 December 1916 Mr. ***Jelle Henri Aleva***, geb. Herwen en Aerdt 24 November 1890; studeerde in de Rechten te Leiden, aldaar gepromoveerd tot Mr. in de Rechten op „Stellingen". Werkzaam bij de Handelsvereeniging „ Amsterdam" in Nederlandsch-Indië, z. v. ***Pier,*** Inspeoteur directe belastingen te 's-Gravenhage, en ***Jacoba Pietronella Voerman;***
5. ***Herman Theodorus***, volgt **IX*ter.***

IX. ***Frans Qreidanus,*** geb. Groenlo 19 Januari 1883; 1 November 1907 surnumerair der directe belastingen te Middelburg, 1 November 1909 idem te Amsterdam; Ontvanger directe belastingen: 1913 te Amstenrade, 1914 te Aardenburg, daarna te Hontenisse, te Oudenbosch en te Waalwijk, en thans te Vorden, tr. Vlissingen 26 November 1914: ***Gerardina Maria Cornelia Motké***, geb. Heusden 19 November 1893, d. v. ***Thomas Antonius,*** Rijks-Ontvanger, en ***Anna Catharina Odilia Bergmans.***

Kinderen :

1. ***Anna Greidanus,*** geb. Aardenburg 31 Januari 1916, † Hontenisse 19 November 1918;

2. ***Gerard ffreidanus,*** geb. Hontenisse 30 December 1921;
3. ***Tom Greidanus,*** geb. Hontenisse 23 December 1923 ;
4. ***Piet Qreidanus,*** geb. Hontenisse 13 Januari 1926.

IX*bis.* ***Tjardus Greidanus,*** geb. Groenlo 14 Augustus 1890 ; 10 Augustus 1909 werkzaam bij de Firma Nirandolle Voûte & Co te Amsterdam, 1912 eerst bij de Firma Adolf Boissevain & Co. en later bij Pierson & Co., beide bankiers te Amsterdam, bij welke laatste hij 1 Mei 1921 procuratiehouder werd. Schrijver van verschillende artikelen in „ De Economist" en in de „Economisch-Statistische Bladen" en van „De waarde der Ruilmiddelen" 's-Gravenhage 1918, tr. 's-Gravenhage 28 Augustus 1916 ***Johanna*** van ***den Briel***, geb. Stratum 29 Mei 1888, d. v. ***Pieter Johan,*** Lid der Firma van den Brie1 en Verster, Linnenfabrikanten te Eindhoven, en ***Sara Anna Jacoba Bisdom.***

Kinderen :

1. ***Johannes Breidanus,*** geb. Sloten (N.-H.) 26 Augustus 1916;
2. ***Gerardina Jacoba Johanna Greidanus,*** geb. Sloten (N.-H.) 22 Juli 1920;
3. ***Tjardus Greidanus,*** geb. Amsterdam 6 Juli 1925.

IX*ter.* ***Herman Theodorus Greidanus*** [23]), geb. Amsterdam 16 Juni 1895, studeerde in de Medicijnen te Leiden en Amsterdam, tot arts bevorderd in 1922; 1922 -1923 „student in the School of Hygiene And Public Health" aan de „Johns Hopkins University" te Baltimore; Arts te Utrecht, Bewerker van den 3den druk van „ Mijn Systeem" van J. P. Muller, Amsterdam, 1926, tr. Leiden 23 Augustus 1923 ***Catherine Elisabeth Constance Alida Esther Jaeger,*** geb. Leiden 13 September 1902, d. v ***Dirk,*** agent Nederlandsche Bank te Leiden, en ***Anna de Monchy.***

Kinderen :

1. ***Qerhardus Jacobus Johannes Greidanus,*** geb. Utrecht 26 Mei 1924 ;
2. ***Anna Greidanus***, geb. Utrecht 20 Februari 1927.

VII*ter.* ***Petrus Greidanus,*** te St. Maartensbrug, Huize „ Kerklust" geb. 18 September en ged. 7 October 1810; 10 Juni 1828 ingeschreven als T. student te Leiden; handelaar in koloniale waren te Zuid-Scharwoude, † Zuid-Scharwoude 21 Januari 1873, tr. Venhuizen 24 April 1836 ***Johanna Hess***, te Venhuizen geb. 18 Februari en ged. 6 Maart 1808, † Zuid-Scharwoude 29 September 1891, d. v. ***Ds. Jacob,*** Ned. Herv. Predikant te Venhuizen en ***Niesje Va (a).***

Kinderen:

1. ***Metje Greidanus***, te Alkmaar geb. 10 en † 19 April 1837 ;
2. ***Niesje Greidanus,*** geb. Alkmaar 16 Mei 1838, † Haarlem 7 Februari 1888, tr. Zuid-Scharwoude 25 September 1869 ***Jan Meurs***, geb. Schagen 14 Maart' 1836, eerst onderwijzer te Ouddorp, daarna Directeur van het Doopsgezind Weeshuis te Haar-

****) Bij K.B. van 5 Maart 1929, n° 47 (zie omslag n° 5 jaargang XLVII ven dit blad) werd toegestemd, dat hij en zijn wettige nakomelingen den geslachtsnaam veranderen in dien** van ***Van Wimersma Greidanus.***

lem, † Haarlem 19 Mei 1912, z. v. *Reijer*, koopman te Schagen, en *Beertje Ooyevaar*;

4. ***Ausonius*** *Greidanus*, geb. Zuid-Scharwoude 4 Augustus 1842, waarvan thans nog afstammelingen bestaan ;
4. ***Jacob Qreidanus,*** geb. Zuid-Scharwoude 11 Januari 1844, † Alkmaar 17 September 1921, handelaar in koloniale waren, lid van den gemeenteraad en wethouder te Zuid-Scharwoude, tr. Zuid-Scharwonde 18 Maart. 1883 *Neeltje Bruyn*, geb. Burg (Texel) 16 October ***1844,*** † Zuid-Scharwoude 16 Maart 1918, d. v. ***Klaas,*** landbouwer te Burg (Texel), en *Lodewijntje* ***Kikkert;***
6. ***Petrus*** *Greidanus*, geb. Zuid-Scharwoude 4 Januari 1847, Hoofdonderwijzer te Burgerbrug (gem. Zijpe), waarvan thans nog nakomelingen in leven zijn.

(Wordt vervolgd).

Geslacht van Rijswijck te Kampen,

door C. J. WELCKER.

In de „Overdrachten" komt op 16 Juni 1601 eene acte voor, waaruit blijkt, dat ***Johan*** van *Rijswijck* (tak A.IX.) een joffer *Dirck* gen. *Knoppert*, zijne vrouw, de helft van 8 akkeren land in Dronthen, bij zekere magescheid verworven, hebben. De andere helft behoort **aan *Thornas Knoppert;*** dus vermoedelijk is dit bezit afkomstig geweest van de familie Knoppert. Zij nemen op dit land eene jaarrente van 21 goud gulden.

Den 23en Februari 1602 koopen zij van Hieronymus Cavassa en diens vrouw Lucretia Gromis een huis in de Oudestraat.

Vermoedelijk heeft dit echtpaar eenigen tijd te Kampen gewoond.

In de „Verzameling van Stukken" deel VIT, p. 369, deel VIII, p. 165 en deel X, p. 102 komt zijn opgedrukt zegel voor. Het is gevierendeeld: 1 en 4 drie balken; 2 en 3 een klimmende leeuw. Het hartschild is zoo onduidelijk, dat het niet beschreven kan worden. Helmteeken in den geest van het 1e en 4e kwartier.

Op 13 Nov. 1634 zijn te Kampen ondertr. : Jr. ***Jan van*** *Rieswijck*, vaandrager [1]) van cap. Galema, j. g. en Jr. Elisabeth *Hudden* van Amsterdam, j. d. Cop(ulati) 18 Jan. 1635, waarschijnlijk in de Bovenkerk.

In „Bijdragen tot de Geschiedenis van Overijssel", deel K., p. 11 wordt deze ***Elisabeth*** *Hudde* vermeld; hare moeder zoude ***Pan*** *Ingen* geheeten hebben en daar capt. ***Titus van*** *Galema*, gehuwd met ***Bernardina van*** *Ingen*, in 1636 een kind te Kampen laat doopen, moet er een familieband bestaan hebben.

Verder berust in het archief der gemeente Kampen eene „Monsterrolle van de compagnie van wijlen capitein ***Willem van*** *Rijswijck* ingecomen van Aerdenburg den 16 Juny en vertrocken den 4 Nov. 1665."

Onder staat: „de andere den 1en Nov. 1665" (vijf manschappen naar Zwolle vertrokken, ongeschikt zijnde.)

Als eerste komt voor: „***Henderijck van*** *Rijswijck*, luitenant".

Onder de lidmaten van de Ned. Herv. Kerk te Kampen: Jr. ***Jan*** *van Rijswijck* „vaendrager", attestatie van Dockum, Kerstmis 1665, fol. 6.

Juffer ***Anna Clasina*** *van Rijswick*, j. d. van Campen, Kerstmis 1670, fol. 44 vo.

Jacobus van *Rijswijk*, Cellebroederskwartier, wordt Paschen 1709 lidmaat, fol. 169.

Juan (*van*) *Rijswijk*, ouderling der Waalsche Gemeente, attestatie van de Waalsche Gemeente te Kampen, Juni 1672, fol. 48.

Volgens het „Grootburgerboek" wordt Jr. ***Johan aan*** *Rijswijck* op 25 Februari 1675 grootburger van Kampen en wel gratis. Op denzelfden dag wordt mede grootburger Jr. ***Johan van*** *Wijngaerden*, vermoedelijk zijn schoonzoon, eveneens gratis. Dit „gratis" kan verband houden met het lokken van inwoners na de rampjaren 1672-74. De naam zijner echtgenoote is mij onbekend. Hij werd 11 Sept. 1691 in de Bovenkerk begraven :

„Jonker ***Jan van*** *Rijswijck* capeteijn. ... f. 7—14—".

Zijn besloten testament dateert van 7 Juni 1683 en werd geopend op 26 Oct. 1691. Vermaakt eenige legaten; zijn zoon *Wolter* zal 1000 zilveren ducatons ontvangen, welk bedrag zijn zoon ***Hendrik*** reeds eerder had verkregen. *Wolter* verkrijgt nog bovendien zijn „Gouden signet-rinck en diamant-rinck", verder de helft van het door hem bewoonde huis en de beide portretten van hem en van wijlen zijne huisvrouw. Het overige der nalatenschap wordt in twee gelijke deelen verdeeld tusschen *Wolter* en de kinderen van ***Hendrik,*** laatstgenoemde verkrijgt slechts de legitieme portie. Bij vooroverlijden van een dezer beide partijen komt alles aan de langst levende(n). Wolter en Gerrit Vesteringh aangesteld tot executeurs. Onder het testament volgt nog eene bevestiging i.d. 10 Mei 1688; Johan was toen ziek.

Hij heeft drie kinderen gehad, waarvan 2 en 3 hem overleefden.

1. ***Anna*** *Clasina van Rijswijck.* Haren doop heb ik niet gevonden ; voor hare attestatie, zie hiervóór.

   Zij ondertrouwt te Kampen 17 Mei 1672 met Jr. ***Johan van*** *Wijngaerden,* burgemeester van Kampen.

   In de Bovenkerk te Kampen werden begraven:

   „ 10 November 1677 : borgemeijster ***Wijngerdens vrouwe..*** .. f 7—14—.

   26 Mei 1687: Br. ***van*** *Wijngaerden* .. f 7—14.—'.'

   Dit echtpaar liet geene kinderen na.

   Haar besloten testament dateert van 24 Oct. 1677 en werd 21 Jan. 1678 geopend. Zij was toen ziek; vermaakt eenige legaten, o.a. aan haar man haar „silveren pojerdoos, waerop mijn naem en wapen geteijkent staet". Haar vader krijgt het vruchtgebruik van het goed, haar aangekomen van wijlen haar moeder. Zij stelt tot haren eenigen en universeelen erfgenaam, na haar vaders dood, haar broeder *Wolter* en de kinderen van haren broeder ***Hendrik;*** deze wordt dus onterfd. De huwelijksche voorwaarden, met haren echtgenoot aangegaan, zullen nagekomen moeten worden.

[1]) **In dit verband moge hieraan het volgende toegevoegd worden: Algemeen Rijksarchief. R. v. St. 1543.**
Door de regeering van Friesland werden tot vendrig benoemd: 9 Febr. 1630: *J. van Rijswijck.*
***7* Febr. 1655: Jr. *J. van Rijswijck in* plaats van J. J. van Harinxma. 18 Mei 1655: H. van *Rijswijck* in plaats van *J. van Rijswijck,* volgens mededeeling van den heer Ph. F. W. van Romondt.**

2. ***Hendrick van Rijswijck, ov.*** na 29 Jan. 1694 en vóór 21 Maart 1698. Hij trouwt ***Aeltien Ruffelaer.*** Dit echtpaar woonde te Dokkum. Hij schijnt een slecht beheerder zijner goederen geweest te zijn, daar hij door zijn vader, broeder en zuster onterfd werd. Uit hun huwelijk zijn vijf kinderen bekend:
   a. ***Juliana van Rijswijck,*** gehuwd met ***Meijndert Jans.*** (Volgens eene overdracht-acte i.d. 21 Maart 1698.)
   b. ***Jacobus van Rijswijck.***
   c. ***Elisabeth van Rijswijck.***
   d. ***Tette van Rijswijck, ov.*** tusschen 1683 en 1694.
   e. ***Judith van Rijswijck.***
3. ***Wolter van Rijswijck.*** Hij werd begraven in de Bovenkerk :

„ 16 Januari 1694: Jonker ***Wolter van Rijessewijck*** .... f 7—14—." Hij is niet gehuwd geweest.

Hij heeft twee besloten testamenten opgericht. Het eerste dd. 7 Juni 1683, dus van denzelfden datum als dat van zijn vader, is niet uitgevoerd, zooals uit het latere geregistreerde testament blijkt. Bepaalt eenige legaten, ***Juliana*** verkrijgt o.a. 100 zilveren ducatons, haar broeder ***Jacob vun Rijswijck*** 100 rijksdaalders. Tot zijn universeelen erfgenaam stelt hij aan zijn vader en na diens overlijden de kinderen van zijn broeder ***Hendrik,*** t.w.: ***Juliana, Jacobus, Elisabeth, Tette*** en ***Judith.***

Zijn tweede testament dateert van 18 Nov. 1693 en werd 29 Jan. 1694 geopend. Hij was toen ziek en herroept zijne vorige testamenten enz. Vermaakt aan zijne nichten *Elisabeth* en ***Judith*** *v.* ***R.*** zijn aandeel van het land in Dronten en over de Reve gelegen met de maten en Vlotcamp, zijnde een vierde part, waarvan Jr. Warner toe Boecop de helft toebehoort. Indien beide zonder wettige nakomelingen komen te sterven, komt dit land aan zijn neef ***Jacobus v. R.*** Verder legateert hij zijne dienstmaagd Jennechin Cornelis 250 Car. gls , zijn huis op de Oudestraat, toen bewoond door Jan Pastoor en gekocht van Gerrit Brandenburgh; verder zal zij een groot deel zijner roerende goederen, nauwkeurig beschreven in het testament, ontvangen. Zijn universeele erfgenaam wordt zijn neef ***Jacobus v. R.*** en indien deze komt te overlijden zijne nichten ***Elisabeth*** en ***Judith*** (*Juliana* wordt in dit testament ***niet*** vermeld). Zijn broeder ***Hendrik*** wordt uitgesloten van eenige administratie over zijne na te laten goederen. Tot executeurs worden aangesteld Jr. Jurrien van Ingen en Johan Sabé J. U. D. Eerstgenoemde zal ontvangen „een silvere peperdoos met mijn wapen geteijkent", laatstgenoemde „een silveren schenkbort, daerop mijn en mijn salige moeders wapen staat". Het eerste testament is voorzien van een zeer klein cachet in rooden was; hij noemt het zijn „aengeboren pitschaft". Het vertoont een schild met dwarsbalk, in het schildhoofd vergezeld van een paardebel ; helmteeken : twee struisvederen.

Dit wapen werd gevoerd door een Arnhemsch geslacht ***van Rijswijck,*** beschreven in de „Heraldieke Bibliotheek", jrg. 1881 en aanvangende met ***Otto,*** zoon van ***Geerlich v. R.*** [2])

Hierna volgen eenige acten van verkoop van onroerend goed, gelegen in Dronthen en de Oudestraat.

28 Dec. 1691 — fol. 84: jaarlijksche rente van f 6.-. Verkooper ***: Jr. Henrik van Rijswik.*** Kooper: Laurens de Hane en vrouw.

16 Dec. 1692 — fol. 106 v. : huis, erve en where in de Oudestraat, tusschen burgemeester Sabé en Herman van den Boss, waar „de Regenboge" uithangt. Verkooper aangeërfd van zijn vader *Johan v.* ***R.***

Verkoopers : Jr. ***Henrick van*** *Rijswijck* en zijne vrouw jufter *Aeltien Ruffelaer*, volmacht dd. Dockum 10 Dec. 1692. Koopers : Jan Tangena en zijne vrouw Jelijna Spraeckel en Jan Hagewolt en vrouw.

23 Mei 1694 — fol. 136: huis, erve en where gelegen in de Oudestraat tusschen secretaris Albert Hoff en de weduwe van Jan Henriksen, roedendrager. Verkoopers: *Jurriana*, ***Elisabeth*** en ***Judith van*** *Rijswijck*, erfgenamen van hun grootvader Jr. *Jan v.* ***R.*** Executeurs van testament van Jr. ***Wolter v. R.,*** waarvan erfgenaam is Jr. ***Jacob v. R.*** Kooper: Elsien van Tongeren Jandr.

21 Maart 1698 — fol. 216 : de helft in een ½ erf in Dronthen (¼ reeds van *Wolter* in het bezit der kinderen?), de wederhelft behoort aan Jr. Warner toe Boecop ; verworven van hun bestevaar Jr. ***Johan v. R.*** Verkoopers: de kinderen van wijlen jr. ***Henrick v. R.*** (In deze acte wordt melding gemaakt van het huwelijk van ***Juliana v. R.;*** is dit huwelijk wellicht de oorzaak, dat zij door *Wolter* is onterfd?). Kooper: Abram Suirman, gemeensman.

Verder berust in het archief der gemeente Kampen een testament dd. 26 September 1719 van ***Jacobusvan Rijswijck*** en ***Helena Cornelis.*** Zij hebben één zoon: *Cornelis.* Vermoedelijk was deze Cornelis in eersten echt verbonden met *Ariaantjen Gelewij*, uit welk huwelijk één dochtertje : *Anna.* Voogden waren *Jacabus v.* ***R.*** en ***Otto Andriessen.*** (Momberboek 1701-20, fol, 122; dd. 6 Febr. 1710.) Hij ondertrouwt te Kampen 14 Febr. 1710 als *Cornelis v.* ***R.*** van Kampen, wedr. met ***Johanna Wijnkoots*** (Wijnkoop?) van Kampen, j. d. In 1764 koopt hij een huis in de Boven-Niouwstraat.

Voorts een testament dd. 13 Nov. 1789 van ***Jan van Barneveld*** en ***Elisabeth van*** *Rijswijck*, kostkoopers in het St. Geertruids- en St. Catharina-gasthuis te Kampen. Zij hebben eene dochter: ***Aaltje,*** wed. ***Hoogewijn.*** Bij vooroverlijden van deze dochter of eventueel8 kinderen vermaken zij alles aan het Roomsche Weeshuis te Hoorn. Eigenaardig zijn de voornamen ***Elisabeth*** en ***Aaltje*** en zouden deze de laatste, verarmde nakomelingen van Jr. ***Henrick*** *v.* ***R.*** kunnen zijn.

Ten slotte eene op zichzelf staande ondertrouwacte dd. 7 Maart 1651: ***Jan Antoni van.*** *Rijswijck* van Antwerpen, j. g. en *Fycke Jacobs Schaephuijsen* van Campen, j. d. Vermoedelijk is zij eene dochter van ***Jacob*** Willemsen *Schaephuijse* van Heinsberge, weduwnaar, die 6 Juni 1661 hertrouwt met ***Qeertruit Jans van*** *Deijphout* (Dief holt), weduwe.

Hij was plaatsnijder te Amsterdam, overleed 1661 en was zoon van *Dirck Claesz. van Rijswijck* en ***van*** *Jacqueline* ***Rodriges.*** Zie over hen: Nieuw Ned. Biografisch Woordenboek, deel 11. [3])

[2]) Mededeeling van den heer Ph. F. W. van Romondt.

[3]) Mededeeling van den heer Ph. F. W. van Romondt.

Familieregister van Sybrand Verruwhert,

medegedeeld door

Dr. E. J. THOMASSEN à THUESSINK VAN DER HOOP.

(Vervolg van XLVIII, 249).

N.B. Eenige geheel blanco bladzijden van het Ms. van Sybrand Verruwhert zijn door anderen -- meerendeels door Wessel Kluppel — benut tot het inschrijven der hier volgende aanteekeningen, welke aansluiten op hetgeen hiervóór in verschillende noten is vermeld :

Fol. 13 v°.

Geslacht van ***Maria Elisabeth Kluppel*** dochter van ***Wessel Kluppel*** getrouwt met ***Adriaen Scharff*** te Amsterdam dinsdag den 21 April 1738 in de Nieuwe kerk door domine Plantius — van fol. 12.

Maria *Elisabeth* geboren 1740 23 April 1740 Zaturdag morgen gedoopt in de Nieuwe kerk den 27sten door ds P. Hollebeek; Mama en ds planck — Woensdag.

Geertruyd Adriana 11 April 1742 geboren Woensdag morgen gedoopt Zondag den 15 in de Zuyderkerk door ds J. Visscher — Planck.

Adriaen 1744 Dinsdag 1 Sept. (?) gedoopt Vrydag den 4-en in de oude kerk door ds van der Vorm-Mama.

Adolff 13 Maart 1746 Zondag morgen geboren, gedoopt 16-e Woensdag avond door ds de Jonge — A Vording(?) en dochter getuygen.

1760. 14 Febr. Zaturdag avond ten 6 uuren geboren een dochter gedoopt ***Anna Maria*** Woensdag avond Nieuwekerk 18-e door ds Martinus Snethlage, predikte P. Noordbeek getuygen Ds. Planck en huysvrouw — zie f 33.

1764. 20 . . . Vrijdag morgen ten 10 uuren geboren een zoon gedoopt Zondag middag in de Oude kerk door ds R. Schutte getuygen Wed. Wessel Kluppel en J. v. Karnebeek — genaamt ***Wessel.***

1770. 7 Dec. Vrijdag morgen ten 9 uuren is aan een ontsteking in de zyde en bedlegering van een dag overleden ***Adriaan Scharff oud*** omtrent de 60 jaren en begraven met 6 koetsen Vrydag avond den 21 ditto in de Nieuwe kerk in zyn grafft.

Fol. 14.

Maria Elisabeth Scharff getrouwt met ***Arent van Hasselt*** Sondag, den 23 November 1760 des avonds na de Predikatie in de Oude kerk door Professor Curtenius.

A 1767 19 May Dingsdag

Geertruid Adriana Scharff getrouwt met ***H. Tack*** in de Oude kerk door Professor Curtenius.

1768. 8 Febr. Maandag bovenstaande huysvrouw des morgens ten 6 uuren in de kraam bevallen van een zoon gedoopt 11 Donderdag in de Amstelkerk door Professor Curtenius, genaamt ***Hendrik Gerrit.***

1770 1 Dec. Zaterdag achtermiddag is mijn nicht Tak bevallen van een zoon gedoopt Woensdag avond 6 ditto genaamt *Adriaen* getuigen ***Adriaen Scharff*** & Huysvrou w.

1772 17 April Vrijdag morgen om 10 uuren bevallen van een dogter gedoopt 2e Paasdag door ds. van den Broek in de Nieuwe kerk getuygen de Heer Gregory en de vrouw van de Heer Clignet-Leyden; genaamt *Christina Louisa* zie f 37.

Fol 14 v°.

(van f 12) 1748 ***Wessel Kluppel*** te Amsterdam geboren 20 Oct. 1711 getrouwt te Enchuysen 26 Aug. met ***Margaretha Johanna Kluppel*** geboren 4 . . . 1723 dogter van ***Mr. Ands Kluppel*** en ***Wyntie van Loosen.***

1749 16 . . . Maandag geboren een zoon gedoopt Woensdag morgen in de groote kapel door ds. M. Temmink genaamt ***Wessel*** getuygen Wed. ***Kluppel*** en ***A. Scharff.***

overleden Donderdag den 25sten begraven Dinsdag 30 do. in de Oude kerk int graf van syn moeder.

1761 4 Aug. Woensdagmorgen 20 minuten voor 7 uuren een zoon geboren overleden Vrijdag den 6den s morgens ten half 6 uuren en begraven in de Oude kerk Dingsdag den 30sten int graf van . . .

1761 14 Aug. 6 uuren na de middag is overleden ***Nargaretha Johanna Kluppel*** oud 27 jaren 11 maanden 10 dagen den 10den dag na haar verlossing en de 8ste na het overlijden van haar kind en begraaven den 19de des avonds zijnde Donderdag in de Oude kerk in een graft gekogt a f 360 N 260 en onse kinderen uyt de graven van mijn moeder daar bijgeset.

Fol. 32 V°.

1749 14 July des nachts ten half 12 uuren is overleden in de Heere Huygenwaard op zijn landgoed ***Jacob van Loosen,*** beëedigt Hoofdparticipant van de Oost Indische Comp. oud 80 jaaren 2 m. 3 daagen Grootvader van ***M. J. Kluppel*** en ***W. Kluppel*** begraven te Enckhuyzen.

Fol. 33.

1770 16 Septemb. Vrijdag is in de Engelse kerk getrout mijn jongste nicht ***Anna Maria Schrarff*** (van f 14) met ***J. F. Tauné.***

1771 October 24 Donderdag morgen om 10 uuren Bevallen vàn een dochter gedoopt Zondag nademiddag den 27sten in de Nieuwe kerk door ds. Serrurier genaamt ***Susnnna Johanna Fransina*** getuygen Moeder Tauné, Pichot.

1772 6 October des Nachts wederom bevallen van een Dochter gedoopt Vrijdag 6 Novemb. door Ds. Tetterode in de oude kerk genaamt ***Adriana Maria*** getuygen ***A. Scharff*** en de Huysvrouw van ***A. van Hasselt*** voor haar Moeder.

1773 17 Novb. des avonds om tien uuren bevallen van een dogter gedoopt Sondag den 28 Novb. des avonds in de Oude kerk door domine A. S. van Binnevest onder de predicatie van ds. Broes, genaamt ***Anna Charlotta Adolfina*** Getuygen de Wd. ***Gildemeester*** en ***Adolf Scharff.***

Fol. 34.

Wessel Kluppel en ***Margaretha Johanna Kluppel*** getrouwt te Enohuysen 26 Augst. Zondags 1748.

1749 16 September Maandag morgen quartier over aoht uuren in de kraambedde van een zoon.

17de Woensdag voor de middag gedoopt in de Nieuwezijds Kapel door ds. M. Temmink daar predikende, de naam *Wessel* getuygen ***Mettina Verdonck*** wed. ***Wessel Kluppel*** en ***Adriaen Scharff.***

1749 25 . . . dit kindje overleden Donderdag avond ten 6 uuren en begraaven Dinsdag den 30sten int graf van mijn moeder.

1761 4 Aug. Woensdag morgen 20 minuten voor 7 uuren ons geboren een zoon overleden den 6den Vrijdag morgen ten half 6 en begraven int zelfde grafft den 10den Dingsdag.

Zaturdag 14 Augustus 1761 namiddag ten 6 uuren is overleden mijn lieve Echtgenoot ***Margaretha Johanna Kluppel*** oud 27 jaaren 11 maanden 10 daagen de 10de dag na haar verlossing ende 8ste na het overlijden van haar kind en begraaven den 19den des avonds zijnde Donderdag in de Oude kerk in een graft gekogt à f 360 N. 250.

1773 29 Nov. des Maandags, overleden de Heer ***Wessel Kluppel,*** Saterdags daar aanvolgende, sijnde 4 Dec. begraaven des avonds in de Oude kerk met koetsen in 't bovengemelde graff.

Fol. 36.

Jan Andries Kluppel getrouwt met ***Margaretha Petronella Verbrugge*** te Enchuisen Zondag 14 Dec. 1749 van fol. 12.

6 Feb. Zondag morgen een zoon geboren Woensdag 9de gedoopt ***Andries Jacob*** (In margine) 1767 Zaterdag 17... in de vroege morgen overleden.

1762 20 Novemb. ***Maria Cornelia Kluppel*** Jongste dochter van Mr. ***A. Kluppel*** getrouwt met Mr. ***A. Blok*** te Enchuizen.

A 1770 May geboren een Zoon genaamt ***Roelof Andriesz.***

Fol. 36.

1766 ***Cornelis Slijper*** getrouwt met ***Petronella Cathrina Kluppel*** te Enchuisen Zondag 2 Novemb. 1766 van f 12.

23 Juny Woensdag morgen half acht een zoon geboren Vrijdag den 25sten gedoopt ***Andries Jan.***

A... geboren een zoon genaamt ***Hessel.***

1761 16 Decemb. geboren een Dochter genaamt ***Wynanda, 3*** Maart 1766 overleden aan een masel siekte.

1762 11 Juny ***Cornelis Slijper*** overleden.

1772 20 Augs. overleden ***Petronella Catharina Kluppel*** wed. Cs. ***Slijper te*** Enchuysen.

Fol. 36 Vo.

Hendrik Tackgehuwd met ***Geertruy Adriana Scharff*** — vervolg van fol. 14 — 1773 Aug. 30 geboren een dochter Maandags des morgens ten 6 uuren gedoopt Sondag 1 Sept. gedoopt des avonds in de Nieuwe kerk door Ds. van den Broek onder de predikdienst van Ds. van Essen genaamt ***Maria Elisabeth*** getuygen Neeft en Nicht ***van Hasselt.***

(N.B. Dit is de laatste beschreven bladzijde van het manuscript; zij is van de hand van Wessel Kluppel, die — zooals op Fol. 34 door een andere ***hand is genoteerd — in November van hetzelfde jaar is overleden. Daar hij*** geen ***kinderen naliet zal het ms. aan zijn zuster*** Petronella ***Johanna zijn overgegaan, die gehuwd was met Jan van Karnebeek.)***

KORTE MEDEDEELINGEN.

Kruseman.

(XLVII, 376).

Reeds vóór het verschijnen van bovenaangehaalde korte mededeeling van ons geacht medelid den Heer W. A. van Rijn was bij mij rechtmatige twijfel gerezen aangaande het beweerde Commando over Grave door mijn voorvader ***Alexander Kruseman.*** Ziehier wat een onderzoek in het Rijksarchief te 's-Hertogenbosch aan het licht bracht.

Gemeente-Archief Grave (berustende in het **R A.).** Resolutieboeken 1727-38 No. 64.

fol. 191 vso.

9 Maart 1736.

Alsoo door het overlijden van Jan Snedler de portiersplaats van de Brugpoort is ooomende te vaceeren is in desselfs plaatse aangesteld tot Portier ***Alexander Kruseman.***

en fol. 216 vso.

26 Oct. 1736.

Zijn geresumeert de Commissien van de Portiers Roelof Jansse en ***Alexander Kruseman,*** die goedgevonden zijn in 't register der Resolutien te registreeren luijdende als volgt. enz.

Rechterlijk Archief. No. 284-288. Allerlei scabinale acten. Processen verbaal van de Pegelaars van Wijnen en Gedisteleerd.

1736 1 Oct. Voor het eerst komt hierbij voor

„Bij ***Alexander Kruyseman"***

dan vind ik hem geregeld genoemd tot 1 April 1761, daarna niet meer.

In zijn kelder komt alleen gedistilleerd voor, geen wijn.

Dit alles klopt dus wonderwel met het beroep van portier, aangezien hieraan meestal het vak van tapper verbonden was. Echter is mij een ding nog niet duidelijk. In de door den Heer van Rijn aangehaalde inteekening in het in teekenregister te Leiden staat woordelijk:

Echtboek K van de geene die op het Raathuijs haare geboden verzoeken.

Aengeteijkend den 6e April 1736

Alexander Kruseman, lijftknegt, jongman van Ham in 't Markbrandenburgse, wonende op de Middelste gragt, vergeselschapt met Jan Schophuijsen, zijn goede bekende, wonende alsvooren

met

Geertruijt Hijffers, jonge dochter van Schermbeek bij Wesel, wonende op de Bootermart, vergeselschapt met ***Elisabet Schophuisen*** haer moeij, wonende op de Middelweg.

Hier staat dus zonder twijfel dat hij te Leiden woont op 6 April 1736, terwijl hij op 2ö Oct 1736 wordt aangesteld tot Portier te Grave. Verwarring met een anderen A.K. is uitgesloten, aangezien dit blijkt uit den naam zijner vrouw die telkens genoemd wordt bij den doop zijner kinderen als ***Margrita Eyffers.***

Dat zij dezelfde is als de *Geertruijt Hijffers* uit de Leidsche acte, blijkt uit de volgende doopinschrijving uit Schermbeek:

1711 den 26 Februarir der Burgemeister ***Johan Eiffert*** sein Töchterlein getauft, nomine ***Margrieta Gertraut.*** Paten Margrieta Bolls, Christian Uhlandt u. Derk Wolkes.

1711 Den 26 Februar ist dem Herrn Burgemeister ***Johann Eyffert*** seine Frau ***Margrieta Schophaus*** eine Eindbetterin in der Kirohe begraben.

1671 7 VI ***Henrich Schephausen*** dochterlein getaufft nomine ***Margarita*** comp. Hendrich Wolten, Hendrich Schophaus und Wilhelm Zumbergh.

1680 28-4 ***Henrich Schophausens*** dochter getaufft namens ***Elisabeth*** comp.. .. (nicht mehr zu entziffern.)

Dit is dus de doop van de „moeij" uit de Leidsche acte.

Ook met de oudere generaties van het geslacht *Kruseman* is voorziohtigheid geboden. Reeds eenige jaren

geleden heb ik getracht bewijzen te verzamelen voor de in het N.P. gepubliceerde stamreeks. Het poover resultaat volgt hieronder.

„Nachricht aus dem Kirchenarchiv Hamm vom 12-x-1923.

Im Taufregister der reformierten Gemeinde zu Hamm heisst es im Jahre 1699: dem *Everhard Kriisemann* wurde die Tochter *Anna Helene* am 10 Oct. 1699 getauft. Demselben *Everhard Krüsemann* und seiner Frau ***Anna Maria Huffelmann*** wurde am 29--III—1696 eine Tochter getauft.

„Am 1 April 1671 ist *Hermann Krüsemanns* Sohn (ohne Namen) getauft". 80 steht es wortlich im Kirchenbuche!!

Im Jahre 1691 den 3 Mai heiratete *Dietrich Krüsemann Anna nuf 'm Orde,* am 18 Sept. 1690 heiratet ***Eberhard Krüsemann Anna Marie Hu ff elnrann.***

Anno 1664 d. 23-111 wird ***Qerd*** *Krüsemann* getauft, derselbe Name kommt 1668 2—II nochmals vor.

Die Paten der Taufe von 1699 sind nicht angegeben. 1698 ist kein Todesfall im kirchenbuch verzeichnet. Ein Geburtsregister von 1671 existiert nicht, sondern nur die obigen Taufzeugnisse. Der Name *Catharina Ostermann u. Hendrick Kr.* ist nicht gefunden."

Ik heb destijds bij het ontvangen van dit schrijven gemeend dat de samenstellers der genealogie over andere gegevens hadden beschikt. Nu echter blijkt hoe lichtvaardig het beroep van ***Alexander*** is vastgesteld, durf ik deze andere gegevens niet dan onder zeer groote reserve te aanvaarden. Ir. J. G. KAM.

Van Rijswijck.

(XLVIII, 176-177, 204-211.)

Vermoedelijk behooren nog tot dit geslacht:

.... *van Rijswijck*, trouwt. ...

Hieruit:

1. *Johanna van Rijswijck*, tr. *Dominicus Tiara.*
2. ***Willem*** *van Rijswijck*, ***ov.*** Vliemen 1076, tr. ....

Uit dit laatste huwelijk:

Jr. ***Jacob van*** *Rijswijck*, kapitein van de stad Sluis en haar kasteel, ov. vóór 8 Mei 1687. In de „Verslagen omtrent 's Rijks Oude Archieven", jrg. 1923, blz. 166, wordt vermeld een brief van Jacques de Rijswijck, luitenant van den gouverneur van Duinkerken, dd. 1668. Hij was gehuwd met ***Johanna Dorevalle.***

Zij koopen 27 Oct 1678 een boomgaard te Sluis; vier jaar tevoren hadden zij een daaraan grenzenden boomgaard, gescheiden door de straat „Het Raas" gekocht. Deze twee boomgaarden vormden de kern van den lateren z.g. „Gouverneurshof".

Uit hun huwelijk:

Jr. ***Charles van*** *Rijswijck.* Zijn beide voogden Hartog van Rijswijck en Dominicus Tiara verkoopen genoemde boomgaarden 8 Mei 1587 aan Jr. Arnold van Grunevelt, kapitein van de stad Sluis en haar kasteel voor 100 gls. en eene jaarrente van 4 £ groot. Deze stond de bezitting weer af aan Jr. Hartog van Rijswijck, die 16 Dec. 1611 haar voor 160 £ verkocht aan François Cloet, burgemeester van Sluis.

Deze overdrachten zijn in verkorten vorm ontleend aan: „Een blik op de vorming der stad Sluis enz." door J. H. van Dale, archivaris van Sluis. Bovendien wordt in een noot nog 't navolgende vermeld: Den 24 Sept. 1676

verzoekt Jacob van Rijswijck aan schout en schepenen van Vliemen bij Heusden, de meubele goederen van zijn vader (Willem) te verkoopen en 't geld onder hen te houden. Wellicht geven de transportboeken van Vlijmen meer licht; ik heb nog geen gelegenheid gehad mij hiervan te overtuigen. Indien een der leden van ons Genootschap hierover meer gegevens heeft, houd ik mij zéér aanbevolen.

Uit Zeeuwsoh-Vlaanderen heb ik nog de volgende aanteekeningen:

Jr. ***Jan van*** *Rijswijck*, ***ov.*** vóór 20 Oct. 1617, tr. Jv. ***Anna van Garneren, ov.*** vóór 19 Juli 1622. (In 1617 was zij reeds bejaard.) Vergelijk XXXVII, 414.

Uit hun huwelijk:

1. Jv. ***Helena van*** *Rijswijck*, ***ov.*** vóór 1622, trouwt Jr. ***Nicolaas Colve,*** kapitein en commandeur der stad Aardenburg; waaruit:

a. Johannes Colve, ged. Sluis 23 Mei 1612.

b. Helena Colve, ged. Sluis 20 Nov. 1613; get.: Laurens Vicq (?) en Jv. Anna Colve.

c. Lucretia Colve, ged. Sluis 20 Mei 1615; get.: Jr. Joost de Camons, Jv. Lutia Gillis (i) huisvr. van den commissaris Van Bobergen.

d. Alexander Colve, ged. Sluis 1 Mei 1616; de peter was absent, meter Jv. Maria Coepmans laatst wed. Jr. Johan Sutton.

2. Jr. ***Pauwels van*** *Rijswijck*, vendrig in garnizoen te Axel (1622). Hij geeft in dat jaar volmacht aan zijn neef Jr. Joost van Camons.

Misschien is hij identiek aan: ***Paulus Marcelis van*** *Rijswijck*, ***j.g.*** van Middelburg, o.trouwt Axel 20/27 Mei 1624 ***Susanna de Bussiere,*** j.d. van Middelburg, dr. van den Commandeur.

Jr. ***Casper van*** *Rijswijck*, luitenant, trouwt ***Susanna Loopers (de*** *Looper*). Doodboek van Sluis: Begraven in de kerk te Sluis 6 Juli 1665 juffr. Susanna Loopers, huisvrouw van jonkhr. Casper van Rijswijk, luit. van capn. Swaenswijk.

Uit dit huwelijk:

1. ***Adolf van*** *Rijswijck*, ged. Axel 17 Aug. 1669.
2. ***Bartholomeus van*** *Rijswijck*, ged. Axel 12 Oct. 1660, begr. te Sluis 4 Aug. 1662. Zijn vader was toen luitenant bij kapt. Langerel.

Bij de doopen te Axel traden als getuigen op: commies Van Brienen, Jacoba Spronsen gez. Reisweich en Adriaan Cannoye, vaandrig.

3. ***Jacoba*** *van Rijswijck*, ged. Sluis 3 Mei 1666.

Eopy-extracten uit het Wapen-Boek van de Hr. en Mr. Gerhard Schaep. Deze copy is gemaakt door A. C. Snouckaert v. S. naar het origineel, berustende in de bibliotheek van Mr. Joan Meerman heer van Vueren en Dalem.

Grafsteen te Middelburg in de Oude kerk ao. 1641. .... Clootwijck huisvr. van den advocaat Craen.

(Hieronder volgen de 8 kwartieren; ik verwijs naar Rietstap's Arm. Gén.).

Clootwijck.	Borggraef.
(Holl.)	(Borchgrave, Limb.)
Nederveen.	Scoluijnen.
(Holl.)	(Holl.)
Polanen.	**Rijswijck.**

(P. d'Utrecht) (Gueldre)
Coudenhoven. Ypelaer.
(Couwenbergh, Brab.) (Anvers, Amsterdam)

Nog komen voor volgende 8 kwartieren, wapens niet ingevuld en verder geen enkele aanwijzing:

Rijswijck. Monix.
Besoijen. Pijlijser.
Haeften. v. d. Ham.
Cuijck. Boxtel.

PK. VAN ROMONDT.

Gemeentewapen.

Bij Koninklijk besluit van 3 Juli 1930, nº 47 is aan de gemeente ***Schoonebeek,*** provincie Drenthe, het navolgende wapen verleend: gedeeld : I in goud een adelaar van keel ; II in zilver een golvende dwarsbalk van azuur. Het schild gedekt met eene gouden kroon met drie bladeren en twee paarlen.

VRAGEN EN ANTWOORDEN.

Copes. Bestaat er een levensbeschrijving of wat is er bekend omtrent het leven van Mr. ***Hendrick Copes,*** omstreeks 1660 schepen van 's Hertogenbosch en gezant bij het Oostenrijksche Hof? In onze familie-genealogie staat: lid v. d. vroedschap van Utrecht. Hij trouwde met ***Elisabeth van der Nypoort en*** een dochter van hem met mijn voorvader ***Jacob van Hasselt.***

Wat is bekend omtrent de afkomst van het geslacht Copes en is er wel eens een genealogie van gepubliceerd?

Bloemendaal. J. VAN HASSELT.

Coster (XLVIII, 234). Volgens aanteekeningen, berustende in het familiearchief verloren, waren de ouders van ***Claes Coster,*** commandant van 's Lands schip „De Beschermer" : ***Jan Coster*** × ***Janneke Beets.***

Zeist. J. Pa. DE MONTÉ VERLOREN.

Druinen (van). In verband met de vraag over ***van der*** Colff-van *Breugel* in kolom 188 en 190 en het daarop d. z. gegeven antwoord in kolom 222 van den loopenden jaargang is het wellicht niet ondienstig om den inhoud van de door mij bedoelde aanteekening (M.S.) in zijn geheel weer te geven. De gegevens zijn niet zeer volledig.

1. ***Jan van Druinen Willemszoon***
   × ***Hendrikje Henrix.***

II. 1. ***Lijsbeth Jans van Druinen***
   × ***Hendrik Gerritsz Nienhoven***
   2 kinderen, zie IIIa.
   2. Arie Jansz van Druinen
   × ***N.N.***
   2 kinderen, zie IIIb.
   3. Maijke Jans van Druenen (sic)
   × *Cornelis* ***Herberts.***

IIIa. 1. ***Gerrit Nienhoven***
   × *Geertruid* ***van Gherwen***
   1 kind, zie IVa.
   2. ***Maria*** *Nienhoven*
   × Dr. ***Pieter de*** *Riemer*
   (van hunne afstammelingen bezit ik in eene genealogie ***de*** *Riemer* vele gegevens).

IIIb. 1. ***Lijsbeth van*** *Druinen*
   × ***Jacob van der Graaf*** te Dordrecht.
   2. N. van Druinen.

IVa. ***Qeertruid*** *Nienhoven,* begr. 26 April 1678.
   × Mr. ***Jan Pesser***
   2 kinderen, zie V.

V. 1. ***Dammas Pesser.***
   2. ***Jan Pesser.***

Aanvullingen en verbeteringen worden gaarne tegemoet gezien.

Amsterdam. W. VAN MAANEN.

Luxwolda. Wat is het wapen van deze familie, die stamt uit Langezwaag (Fr.)? Is er een genealogie van dit geslacht gepubliceerd?

Enschede. STRAATMAN.

Oude (de). Gezocht wordt het wapen dezer Drentsch-Overijsselsche familie o.m. te Meppel en Hasselt (Ov.) woonachtig. De naam komt ook als Je ***Olde*** herhaaldelijk voor.

A. N.

Raadt (de). (XLVIII, 30). De huwelijksproclamatie te Groningen luidt: „Saturdag 9 Nov. 1799. Mr. ***Jacob van Qesselaar de Raadt*** ps. van Zuidlaren, rigter van Bellingwolde en Blijham cum annex. en ***Harmanna Copina Koning ps.*** van Groningen." De datum der huwelijksvoltrekking wordt niet genoemd.

Oss. BLAAUW.

Rusburg. (XLVII, 362). Ds. ***Barend*** *Rusburg* is geboren te Velsen of Santpoort in 1776.

Oss. BLAAUW.

Straten (van), Dr. ***Willem van Straten,*** Raad i/d Vroedschap van Utrecht, Burgemeester van Utrecht, Prof. Med. aan de Utrechtsche Hoogeschool, Gecommitteerde ter Generaliteitskamer vanwege de provincie Utrecht, Heer van Willeskop en Kort Heeswijk, begr. 's-Gravenhage 6.11.1681, fr. Utrecht 24.2. 1622 ***Engelfgrn Sas,*** weduwe ***Cornelis*** *Pieters van* ***Ravenswaay,*** uit welk huwelijk 9.8.1631 te Utrecht ged. *Duyfgen van Straten.*

Waren er nog meer kinderen uit dit huwelijk, waar werd Dr. *Willem* geboren en wie waren zijn ouders?

'Als wapen voert hij : Doorsneden a. in goud een zwarte geitebok, b. blauw pelswerk. Ht. de bok. Hij zou dus behoord hebben tot het geslacht ***Straatman (van Straten, van der Straten, Yerstraten, op Straet*** enz.) dat vanaf ca. 1330 'te Goch, Cleve, Geldern, enz. voorkomt en volgens Kueschke uit Denemarken afkomstig zou zijn.

Enschede. STRAATMAN.

Uilkens. (XLVIII, 31). Overleden te Loppersum 31 Mei 1844 ***Catharina Arnoldina Koning,*** echtg. van Ds. ***T. F. Uilkens, 73*** jaar oud, dochter van ***Johannes Koning,*** oud-lid der Stadsregeering van Groningen, en ***Aleida Lanckhorst.***

Oss. BLAAUW.

INHOUD **1930,** No. 0.

Bestuursberichten. — De legitimatie van Gijsbert van Randwijck, door Mr. A. P. van Schilfgaarde. -De afstamming en herkomst van het geslacht Boreel, door Jhr. Dr. W. A. Beelaerts van Blokland. (Vervolg). — Beknopte geschiedenis en verkorte genealogie van het geslacht Greydanus, door Ir. M. R. Idema Greidanus. (Vervolg). — Geslacht ven Rijswijck te Kampen, door C. .J. Welcker. — Familieregister van Sybrand Verruwhert, medegedeeld door Dr. E. J. Thomassen à Thuessink van der Hoop, (Slot). — Korte mededeelingen: Kruseman; Van Rijswijck; Gemeentewapen. — Vragen en antwoorden: Copes; Coster; Druinen (van); Luxwolda; Oude (de); Raadt (dej; Rusburg; Straten, (van) ; Uilkens.

MAANDBLAD

VAN HET

Genealogisch-heraldisch Genootschap: „De Nederlandsche Leeuw",

Dit blad verschijnt maandelijks en wordt aan de leden van het Genootschap gratis toegezonden.
Bijdragen en correspondentie, bestemd voor het Maandblad, zoomede opgaven van adresverandering gelievementeriohten tot den redao teur Dr. TH. R. VALCK LUCASSEN, *huize Sparrenheide, Driebergen.*
De jaarlijksohe oontributie voor het lidmaatschap bedraagt *f* 10.— en voor de leden te 's Gravenhage, die de wekelijksohe portefeuille ontvangen, *f* 15.—.
Voor niet leden is het Maandblad verkrijgbaar *tegen een* abonnementsprijs van *f* 10.— per jaargang.
Postrekening van den penningmeester No. 20910.

Correspondentie betreffende het Genootschap (niet bestemd voor het Maandblad) gelieve men te richten tot den 8 e o r e t a r i 8 Dr. E. J. THOMASSEN à THUESSINK VAN DER HO O P, *Sweelinckstr. 50, 's Gravenhage,* en die betreffende de Bibliotheek en de wekelijksohe portefeuille, zoomede aanvragen om exemplaren van vroeger versohenen Maandbladen, tot den b i b l i o t h e c a r i s, *Bleijenburg 5, 's-Gravenhage.*
De Bibliotheek en de Inlichtingendienst, gevestigd *Bleijenburg* 5, *'s-Gravenhage, zijn* voor de leden geopend iederen Maandag van 9½—12 en van 2-6 uur.

De redactie van het Maandblad wijst er nadrukkelijk op, dat zij niet aansprakelijk is voor de strekking of den inhoud der onderteekende stukken.

N°. 10. **XLVIIIe Jaargang.** **October 1930:**

BESTUURSBERICHT.

Adreswijzigingen :

B. H. BOISSEVAIN . . . . . Groesbeek.
h. De **Knotse Klef,** *Panoramaweg.*
A. A. M. STOLS . . . . . *Schaerbeek-Brussel.*
Boulevard **Auguste** *Reyers* **133.**
P. L. T HIERENS . . . . . Zeist.
Broederplein **19.**
H. *VAN* SOETERMEER VOS. . . . Brussel.
Louisalaan **400.**
Dr. M. BARKEY WOLF VAN GEERSDIJK *Doorn.*
h. Vredehoef.

De afstamming en herkomst van het geslacht Boreel,

door Jhr. Dr. W. A. BEELAERTS VAN BLOKLAND.

(Vervolg van XLVIII, 267.)

IV.

Ontegenzeggelijk moeten er betreffende *Ruffelaert Boreel* in Rijks- en stadsarchieven nog verscheidene **acten,** rekeningposten en andere aanteekeningen zijn te vinden. Hij toch was blijkens zijne nalatenschap niet van aardsche goederen misdeeld, en dat zijne gegoedheid niet uit zijne laatste levensjaren stamde, maar van veel vroeger dagteekende, valt af te leiden uit het feit, dat hij reeds in 1418 lijfrentebrieven ten laste van de Hollandsche steden kocht. Een uitgebreid onderzoek heb ik echter niet naar hem kunnen instellen en is ook niet noodzakelijk, daar het weinige, dat ik reeds vond, mijns inziens voldoende is om zich een afdoend oordeel te kunnen vormen aangaande *Ruffelaert's* af- en herkomst.

In de eerste plaats vond ik — dank zij eene vingerwijzing van den heer J. Boes ten stadsarchieve te Gent — in de schepenprotocollen dier stad de navolgende acte van 2 Juli 1410 [32]):

Kenlic zy etc., dat Jan van Rininghen commen es etc., kende ende lyde, dat hy sculdich es *Rufine Boureel,* wonende te Werveke, de somme van tween hondert Vrancschen croenen, goed van goude ende zwaer van ghewichte, goeder redeliker scult van gheleenden ghelde, de welke somme de **vorn. Jan heeft belooft te gheldene ende wel te betaelne Kerssavonde naest commende, of te treckene in Sammans etc. Actum secunda die Julii anno XIIII^c decimo.**

Daar ik reeds onomstootelijk heb bewezen, dat de in 1443 overleden *Ruffelaert Boreel* identiek is met den in 1418 te Gent wonenden *Ruffyn Boureel* **(zie** 1929, kol. 163, en vgl. 1930, kol. 67), acht **ik het niet al te vermetel hem nu ook te vereenzelvigen met** *Rufine Boureel,* **den geldschieter van het jaar 1410, ook al blijkt deze destijds te Werveke — te weten het niet verre van** Yperen gelegen Wervicq **— te hebben gewoond.**

Een onderzoek in laatstgenoemde richting lag na de ontdekking der acte van 1410 voor de hand. Dit onderzoek, waarbij ik nogmaals de niet genoeg te waardeeren medewerking van Dr. H. G. A. Obreen mocht genieten, leidde tot verrassende resultaten.

In het Rijksarchief te Rijssel kwam namelijk de navolgende acte van 18 April 1401 aan het licht [33]):

> **Phelippe, etc. ... Comme** nostre **chastellerie** d'Yppre, **especialement** la ville de Wervy, qui en partie est subgette en ressort et souveraineté a nostre dicte chastellerie, soit comme sont les autres villes et chastellenies de nostre dit pays et conté de Flandres fondéz sur fait de marchandise le quel ne peut, par les communes et moyennes gens, estre maintenu en la manière qu'il requiert, mesmement en la dicte ville de Wervy par les grans pertes et dommages, tant par fu de meschief comme autrement, que les manans et habitans d'illec ont eus et soustenus senz eulz aidier du leur et a la fois pour leur prouffit evident et acquere la sustentacion de leurs vivres ou autrement

[32]) Jaerregister 1409-1410, fol. 69vso.

[33]) Archives du Nord, B 1599, fol. 54.

pour eviter plus grant grief, en faire finance pour icelle emploier en la maniere qu'il leur semble le plus grant prouffit pour eulx et pour parvenir au dit fait, il est neccessité que les dictes communes et moyennes gens et autres de nostre dicte chastellenie et ville dessus dictes, et des parties d'illec environ qui se gouvernent par le fait de la dicte marchandize, sachent illec en cas de besoing ou de neccessité où eulz retraire pour faire finance du leur pour entretenir leurs convenences ou autrement, en faire leur prouffit et eulx aidier et avanchier du leur en la maniere acaoustumée a faire en tel cas et autres, en plusieurs autres villes et chastellenies, places et lieux de nostre dit conté et pays de Flandres. Savoir faisons que nous qui tousiours a nostre povoir avons desiré et desirons l'augmentaaion du fait de la diote marchandise et le bien, prouffit et utilité de noz subgés et autres qui frequentent et hantent icelle marchandise ou demeurent en nostre dit pays de Flandres, avons, par certaines convenences par nous eues, a ***Ruffin*** *Bourel*, f ilz ***Pierre,*** de la ville de Ferere ou diocese d'Ast, de certaine science, ottroié et donné congié, ottroions et donnons congié par ces presentes qua icellui Ruffin, ses hoirs, compaignons et facteurs, du jour de le St Remi l'an mil CCCC et VII prouchain venans, en douze ans prouchain venans et ensuivans continuelement l'un l'autre, puissent demourer en la dicte ville de Wervy en ce qui est subget en ressort et souveraineté a nostre dicte chastellenie d'Yppre ou ailleurs, en quelque lieu ou place que il leur plaira en dedens icelle nostre chastellenie, si avant que le West-Yppre ambocht s'extent, et illec achater, vendre, changier, marchander et gaignier de leurs deniers et biens en toutes les manieres qu'ilz en cuideront et sauront faire leur avantaige et prouffit, lequel marchant, ensemble ses hoirs, compaignons, facteurs, maisniés, biens et toutes leurs choses, nous avons prins et receu, prenons et recevons en nostre conduit sauvegarde, seure proteceion et loyalle deffeuse en alant, venant, demourant et en toutes leurs besoignes faisans en la uhastellenie d'Yppre et ville de Wervy dessus diz et par tout nostre pays de Flandres tout le terme dessus dit durant. Et leur promettons et avons enconvent que nous en laisserons ne soufferons aucuns au tres marchans, lombars, toscains, juifs, caoursins, ne autres faisans semblables negociacions, niavoir ne demourer en nostre dicte chastellenie ne en la dicte ville de Wervy ne y faire semblable marchandise se non les autres lombars qui en sont privilegié et ont ottroy de nous de ce povoir faire, se ce n'est par la voulenté du dit marchant, de ses hoirs ou compaignons ou de leur commandement especial le dit temps durant, saulf que s'il en y a aucuns en icelle ville de Wervy et qui facent a present semblables negociacions par l'ottroy de nostre receveur de Flandres, iceulx en joijront le terme du leur ottroy durant et non plus, se ce n'est par le gré du dit marchant, de ses hoirs ou compaignons. Et avons le dit marchant, ses hoirs, compaignons, facteurs et maisniés quictés et affrancis, quictons et affranchissons, tant comme en nous est, de toutes tailles, maletotes corvées et de toutes coustumes accoustumées ou a acoustumer en la chastellenie et ville dessus diz, d'ost, de chevauchiés et de tous frais faire a nous ou a autruy de par nous et de toutes exaccions que nous ou autres leur pourions ou vouldrions, pourroient ou vouldroicnt demander et les tendrons et garandirons bien et loyalement contre tous ceulx qui sont et seront nos justiciables et autres qui tort, aimoy ou dommage leur voulront faire comment que ce fust. Et voulons que les dits marchant, ses hoirs, compaignons, facteurs et maisniés joissent le dit terme durant, en tous cas, de toutes lois, franchises, libertéz, coustumes et usages en tele manière et aussi franchement comme

les autres subgés, manans et habitans de nostre dicte chastellenie et ville de Wervy. Et avec ce, qui les hommes de ficf de icelle nostre chastellenie ou les eschevins d'illec, le quel qu'il plaira mieulx aux parties, recoivent les obligacions des contraulx du dit marchant, de ses hoirs, compaignons, facteurs, mesniéa et les leur delivrent par prenant d'eulx le droit accoustumé. Et s'il avenoit que le dit marchant ou aucuns de ses hoirs, compaignons, facteurs, mesniés ou les biens d'iceulx fuissent prins ou arrestéz en aucum lieu, nous leur promettons de bonne foy, loialment a faire poursuir, pouruachier senz delay la delivrance et desarest d'eulx et de leurs dia biens; et ne les povons ne devons occoisonner ne aucun d'eulx ne rien demander des choses qui passéz sont, quelques qu' elles soient ou eussent esté en queloonque manière que ce fust. Et promettons et avons enconvent que nous leur ferons paier toutes leurs debtes et en tele nostre monnoie que on sera devers eulx obligiéz si avant qui les pourront monstrer par hommes, par ayde de franche ville ou de villes batiches, par lettres ou par bonne vérité si avant qui les debteurs auront vaillant dedens nostre terre povoir ; et voulons que s'aucuns debteurs se sont obligiéz ou s'oblegent, qu'ilz ne puissent monstrer paiement ne quictance de ce qu'ilz leur devront se ilz ne ravoient leurs forches par devers eulx on ayde non representable qui ce vaille. Et s'ilz avenoit que aucunes choses emblées ou a tort emportées fussent mises es maisons du dit marchant ou de ses diz hoirs, compaignons, facteurs ou mesniés, feust par rendaige, engageure ou en aucune autre manière, nous ne voulons point qu'ilz soient tenus de le rendre devant ce qu'ilz seront bien paiéz de leur catel et de leur coustenges, de quoi ilz devront estre creuz par leur simple dit. Et encore voulons nous que s'ilz avoient aucuns gaiges gardéz par devers eulx an et jour qu'ilz les puissent vendre comme leurs propres choses senz calenge d'autrui toutesfois qu'il leur plaira senz riens meffaire envers nous. Et s'il avenoit que le dit marchant ou aucuns de ses hoirs ou compaignons voulsist ou voulsissent departir ou renuncier, le dit terme dessus dit durant, a cest present ottroy, nous voulons et accordons qu'ilz soient receu a ce faire toutefois que il leur plaist en nostre chambre des comptes a Lille par noz améz et feaulx les gens de noz comptes d'icelle, leaquels nous avons commis et ciergiez a la dite renonciacion recevoir de par nous, par paiant ce qu'il noz deveront jusques au jour de la renonciacion. Et, en oultre, avons donné et ottroié au dit marchant, ses hoirs et compaignons, deux ans de terme pour demourer es lieux cy dessus expriméz aussi franchement de toutes choses comme devisé est par dessus, après le terme dessus dit ou dedens le terme, se partir se vouloieut d'illecques, dedens lesquelles deux années ilz pourroient pourehacier leurs dehtes et coustenges et faire leurs besongnes. Et ne devons ne aussi voullons prier, requerre ne oppresser le dit marchant, ses hoirs ou compaignons ne aucun d'eulx a donner respit de leurs debtes qui que leur doivent ne prenre sur nous. Et, avec ce, avons octroyé que ledit marchant, ses hoirs ou compaignons puissent mectre s'il leur plaist autres marchans ou lieu d'eulx pour demourer es lieux cy dessus specifiéz, en la maniere qu'il y demeurent ou demouront, soit par vendage de leurs biens, par eschange ou par autre manière comment que ce serroit, le terme devant dit durant, et, sur ce, nous leur devrons donner nox lettres seellées de notre seel pour changer les noms des marchans touteffois qu'il leur plaira dedens le terme dessusdit ; et iceulx marchans qu'ilz metteroient ou mettteront en la dicte ville et chastellenie pour y demourer, comme dit est, et leurs compaignons et maisniés, ensemble tous leurs biens, prenons et recevons en autele franchise et seure deffense comme nous avons fait le marchant dessus nommé tout le terme dessus dit durant. Et voullons

encore que le dit marchant, ses hoirs, compaignons, facteurs et mesniés ou aucun d'eulx ne soient adiourné par qui que ce soit ne pour quelconque cause, ne ne soient tenus de respondre a plainte ne adiournement de chose que on leur puist ou veulle demander ou encoulper se ce n'est par devant nous ou nostre conseil, excepté de cas criminel. Et s'il avenoit que le dit marchant, ses hoirs, compaignons ou mesniés ou ceulx qui seroient mis en leurs lieux comme dit est, fassent aucun fourfait quel qu'il fust, nous n'en pourrons riens yrenre, demander ne empescher a ceulx qui coulpe n'y aroient ne a leurs biens, fors seulement au corps d'icellui, ou a ses biens, qui fourfait l'auroit en tel maniere que nous, pour quelconque fourfait fors de cas criminel, ne pourrons dem nder ne prenre qui dix livres parisis, monnoie coursable en nostre pays de Flandres et, partant seroit le coulpable quicte envers nous et les autres. Et se le dit marchant ou aucun de ses hoirs, compaignons ou mesniés, de ceulx qui mis seroient en leurs lieux, moroit dedens le terme dessus dit qui eust fait testament, riens ne demanderons ne soufferrons que autre demandast a ses biens, ne mortemain, ne autre chose ains ferions le testament tenir et ses biens convertir selon la disposicion de son testament, ne par guerre que nous aions ou puissons avoir ou que 1 o m bar t aient entre eulx ne que autres gens puissent avoir, nous ne les povons ne devous ne aucun d'eulx occoisonner ne faire empes hier de rien fors de cas criminel comme dit est. Et voulons que tous ceulx et celles qui arrestéz, prins ou detenus seront pour debtes des diz marchans ou d'aucun d'eulx que noz justiciers ou ceulx de noz subgés qui conques le soient pour le temps, les facent garder et tenir, se ad ce se sont obligiéz, en noz prisons ou es prisons des diz subgés aux coulx et frais du debteur ou debteurs, de cy adont que les diz marchans en seront plainement et entierement solz et bien paiéx, si avant que les debteur ou debteurs l'aura ou l'auront vaillant et, se ilz ne l'auroit ou l'auroient vaillant, garder les doit le tourier de la dicte prison aux coulx et frais des dits marchans a despens convenables selon la disposicion et usage de la prison. Pour lesquelz consens et choses dessus dictes, le dit marchant ou ceulx qui auront cause de lui ou seront mis en son lieu, nous paierons et dereront paier ou a nostre receveur général de Flandres pour nous, en chacune des dictes XII années la somme de cinc-quante livres de nostre monuoie de Flandres a la St Remi, dont le premier paiement esquera a la St Remi en l'an mil CCCC et deux, et ainsi d'an en an les dictes douze années durant. Lesquelles choses dessus dictes et chacune d'icelles, nous. pour nous et pour noz hoirs, contes de Flandres, avons promis et promettons loyalment et en bonne foy a tenir senz faire ne souffrir estre fait au contraire. Si donnons en mandement aux souverain bailli et receveur général de nostre dit pays de Flandres et aux bailli d'Yppre et, de la salle d'illec presens et avenir et a tous noz autres justiciers, officiers et subgés, leurs lieuxtenans et a chacun d'eulx si comme a lui appartendra, que le dit marchant, ses hoirs, compaignnns et facteurs laissent, facent et souffrent paisiblement joir et user de nostre dit octroy le dessus dit temps durant et leur tiengnent et gardent, facent tenir et garder toutes les choses dessus dictes et chacnne d'icelles senz empeschement ne destourbier. En tesmoinp de ce nous avons fait mectre nostre seel a ces presentes. Donné en nostre ville de Lille, le XVIIIe jour d'avril après Pasques, l'an de grâce mil CCCC et ung. Ainsi signé par Monseigneur le duc a la relacion des gens du conseil et des comptes a Lille: Daniel *(En marge):* Collacion est faicte.

Blijkens deze acte bekwam *Ruffin Bourel, zoon* van *Pierre,* afkomstig uit de stad Ferrara, in 1401 verlof

zich voor twaalf jaren met de zijnen te Wervicq en in West-Yperambacht te vestigen en daar, met uitsluiting van andere lombarden, koopmanschap te drijven. Dit merkwaardig en waardevol privilege beteekende dus de verleening van een monopolie als geldschieter en was in de 15de eeuw verre van ongebruikelijk ; men vond het ook in de Noordelijke Nederlanden in vrijwel alle steden van eenige beteekenis. Te vergelijken is bij voorbeeld deze post uit de rekening van den rentmeester-generaal in Holland, loopende van 1 Januari tot 31 December 1489[34]):

> Van den tafele van den lombaerden binnen der stede van den Brielle, die miin voirn. genadigen here ende wylen myne genadige vrouwe mit horen opene bezegelde brieven, gegeven in hore stede van Brugge den XVIen dach van April anno XIIIIcLXXVII na Paesschen, verpacht hebben Jacob Galier, Franchois Gentyl ende Ame de la Val, coipluyden uuyt Piemont, ende haren anderen medegesellen, den tiit van tien jaren lanck gedurende, doe eerstcommende, om die somme van XV 1. groten Vlaems sjaers, te betalen tot twee termynen als Paesschen ende Bamisse, ende voert up zekere andere voirwaerden ende condicien al int lauge verclaert up geliicke partie in des rentemeesters eerste rekenynge fo X, daerom hier over hare sencine van de termynen van Paesschen ende Bamisse LXXXIX tyde deser rekenynge de voers. XV 1. gr. Vlaems, die zy betaelt hebben in handen van den ontfanger generaal Loys Quarre[35]), alst bliict by zyne brieven van descharge, daer men hier copie autentiick of overleidt, daerom hier niet.

Blijkt hieruit, dat de aldus gepriviligeerde kooplieden jaarlijks daarvoor aan den landsheer zekere sommen moesten betalen, hetzelfde moet natuurlijk ook het geval zijn geweest met *Ruffin Bourel* en de zijnen, hetgeen trouwen8 ook uitdrukkelijk in het hem gegeven octrooi staat, Daarnaar heb ik vervolgens een onderzoek ingesteld, hetwelk mij in de rekening van Jehan uten Hove, „receveur genera1 de Flandres et d Artois", loopende van 1 Juni 1413 tot St Jan Baptist 1414 (Chambre des Comptes te Brussel, no. 2704) onder het hoofd: Autre recepte des lombars pour le temps, op fol. 13 dezen post deed vinden:

> De *Ruffin Burel* tenans table a Wervy, par ottroy de feu monseigneur derrenier trespasse que Dieu pardoint, de la saint Remy CCCC et VII en XII ans, pour L 1. Par. par an a paier a la saint Remy, pour ce pour la saint Remy CCCC et XIII, derrenier XIIe . . . . . L 1.

Deze post klopt dus geheel met het verleende ortrooi. Een verder onderzoek zal natuurlijk meer aan het licht brengen, maar ik meen hiermede te kunnen volstaan.

Vat ik thans samen, hetgeen ik over *Ruffelaert Boreel* heb gevonden, dan blijkt, dat hij een koop man van Italiaansche afkomst is geweest, en meer bepaaldelijk uit Ferrara; dat zijn vader *Pieter* — en dus niet *Jan* — was geheeten; dat hij zich in 1402 krachtens

---

[34]) A. R. A.: Grafel. rek. afd. IX no 6, fol. 7. Het hoofdstuk, waartoe deze post behoort, draagt tot opschrift: „Ander ontfanck van lombaerden ende wisselaers in Hollsnt, Zeelant ende Vrieslant".

[35]) Hij schijnt dezelfde te zijn als Loys Quarre, die *Ruffelaert's* leen te Vinct later heeft bezeten (zie kol. 172).

verkregen landsheerlijk privilege te Wervicq heeft gevestigd en later metterwoon is getogen naar Gent, waar hij in 1443 is begraven.

Opmerking verdient daarbij nog, dat hij zich in zijn nieuwe vaderland wonderwel heeft weten aan te passen, immers hij heeft op den duur zelfs zijn voornaam *Ruffin* vervlaamscht tot *Ruffelaert*, een naam die niet alleen Vlaamsch klinkt, maar in Gent en omgeving ook inderdaad werd gevoerd [36]).

Door een en ander komen de door den heer van Malsen naar voren gebrachte „historisch-merkwaardige documenten aangaande de herkomst der familie Boreel" in een zeer eigenaardig licht te staan. Met name moet het testament *Je h ans Borel quon dit dAxelle Chievaliers Bailliu* Monsignor *d'Enguien*, „faict a Enguien le XXII de mach M.CCC.IIIIxx.XVII", waarin deze onder meer beschikkingen ten voordeele van zijnen tweeden zoon *Ruiffelaert* en diens echtgenoote *Pieronelle Le Seneschalx* maakt, valsch zijn.

Het heeft eigenlijk geen zin meer thans nog bij die documenten, voor zoover die slechts in afschrift bewaard zijn gebleven — zij het het dan ook gecollationeerd door *Muysson,* conseiller secrétaire du Roi, audiencier en la chancellerie — stil te staan. Niettemin geloof ik, dat de waarde daaraan toegekend door den heer vun Malsen en het debat daarover gevoerd tusschen dezen en onzen Redacteur, het wensohelijk doen zijn dienaangaande nog een enkel opheldereud woord in het midden te brengen.

In de eerste plaats hebben wij ons de vraag te stellen: wie was *Muysson*? Heeft een persoon van dien naam inderdaad in 1662 de functies bekleed van „Conr. Secre. du Roy Audiencier en la Chancellerie", en wat was, zoo moeten wij verder vragen, de beteekenis van diens ambtelijke positie? Immers eerst wanneer wij te dien aanzien genoegzaam zijn ingelicht, kunnen wij ons voorts met succes afvragen, welke waarde aan door zoodanigen titularis gewaarmerkte afschriften is toe te kennen.

Wonderlijk; de heer van Malsen schijnt geenerlei onderzoek naar den persoon van *Muysson* en diens ambtelijke positie noodig te hebben geoordeeld. Voor hem was het onderschrift alleszins voldoende en hij getuigde alleen op grond daarvan, dat *Muysson was* „eene gequalificeerde grootheid", namelijk „een voornaam personage, ongenaakbaar, zooals men gelooven mag, want hij was koninklijk hooggeplaatst" (1928, kol. 332). Na zich dit in het hoofd te hebben gesteld en dit algemeen ingang te hebben willen doen vinden, bouwde hij daarop voort en fantaseerde verder: „Buiten voorkennis des Konings zal Muysson stellig ten dezen niet gehandeld hebben". Hij geloofde voorts onvoorwaardelijk aan de echtheid der documenten, „immers de schuldenaar, de „Koning, laat aan zijn schuldeischer, den gezant, ter „hand stellen, wat deze ter verdediging van zijn aan„spraken noodig heeft" (1928, kol. 336).

Onze scherpzinnige Redacteur, die gegronde redenen meende te hebben om wel aan de echtheid der aan Muysson voorgelegde documenten te twijfelen, schreef

[36]) Zie b.v. als voornaam in het register van Schepenen van Ghedeele te Geut 1443—'44: *Ruflaert Libbe, R. den Dam, R. Lammins*; en als achternaam in het leenboek van der Ouderburgh (1503): Hannekin *Ruufflaert filius Jans en Adriaen Ruufflaert filius Jacops.*

(1928, kol. 338): „Deze verklaring van Muysson, die „geen kanselier des Konings was — zooals de heer M. „schijnt te meenen —, maar slechts een der hoogere „ambtenaren van de zoogen. Chancellerie du Palais, „behoett in geenen deele ten gunste van de juistheid „van den materieelen inhoud der gecollationeerde stukken „te prejudicieeren", en zag geen „reden om den Koning „te dezer zake een actieve rol toe te dichten".

Aldus was de stand van zaken, toen ik mijn onderzoek aanving. Volledigheidshalve dien ik hier echter aan toe te voegen, dat de naam *Muysson* mij bekend was uit het Bulletin de la Société de l'Histoire du Protestantisme français, LXXVIIe Année (1928), waar ik op blz. 432 had gelezen: „La famille Muysson, ou Muisson, „comptait au XVIIe siècle parmi les plus en vue de „la grande bourgeoisie protestante de Paris". Ook had ik daar vermeld gevonden: „*Jacques Muysson,* écuyer, „sieur du Toillon, né en 1646, fut reçu conseiller au Parle„ment de Paris le 19 juin 1671" die na de herroeping van het Edict van Nantes naar Holland is uitgeweken en 2 September 1697 te 's-Gravenhage overleden. Dit achtte ik niet zonder belang, daar het feit, dat de gezochte Muysson van 1662 dus naar alle waarschijnlijkheid protestant was geweest, mogelijk mede kon ophelderen, waarom de gezant *Willem Boreel* zich juist tot hem heeft gewend met zijne stukken.

Ten einde nu de noodige klaarheid te verkrijgen heb ik de medewerking ingeroepen van onze archivaris Mej. Mr E. Prins, die aan de Ecole des Chartes te Parijs heeft gestudeerd. Aan mijn verzoek werd op de meest welwillende wijze voldaan en eene correspondentie met den heer Olivier Martin, hoogleeraar aan de juridische faculteit van de Universiteit te Parijs, was daarvan het gevolg. Langs dien weg leerde ik, en daaraan is het te danken, dat ik thans kan mededeelen, dat de gezochte *Muysson* moet zijn geweest: ***Philippe Muysson, conseiller secrétaire du roy et audiencier en la chancellerie*** de ***Paris,*** die als zoodanig voorkomt sedert 1662, zijn ontslag heeft bekomen in 1671 en is overleden vóór 30 November 1677, toen zijne weduwe ***Magdelaine Bazin*** wordt vermeld [37]). Hij was „seigneur de Barré et de Rieux" en teekende nu en dan ***Muysson de Barré***, ***maar*** meestentijds ***Muysson*** zonder meer, zooals ook eene quittantie van 8 October 1664 te zien geeft, welke laatste handteekening is te vergelijken met die op de Bareel-documenten.

Tot zoover wat de persoon van ***Muysson*** zelf betreft.

Ten aanzien van zijne ambtelijke positie diene het volgende.

Professor Martin schreef naar aanleiding van het feit, dat ***Muysson*** was secrétaire-audiencier en la chancellerie du Palais: „On distinguait en effet la Grande Chancellerie „attachée à la couronne ou encore à l'Hotel du roi et „les ohancelleries rattachées aux divers Parlements, qui „en étaient en quelque sorte les succursales. La chan„cellerie du Palais est ici la ohancellerie du Parlement „de Paris, qui siégeait à l'ancien Palais du roi. On „distinguait de même les Requêtes du Palais (Parlement) „et les Requêtes de l'Hotel-le-Roi".

Geven deze inlichtingen reeds grootelijks reden te

[37]) Zie o. a. Bibliothéque nationale te Parijs: Pièces originales, n°. 2086.

twijfelen aan de juistheid van de door den heer van Malsen gegeven voorstelling, alsof *Muysson* in nauwe relatie stond tot den Koning en in zake de Boreel-documenten stellig niet buiten Zijner Majesteits voorkennis heeft gehandeld, hetgeen ik verder van Professor Martin mocht vernemen, doet in deze de deur toe. Hij toch berichtte :

> Les secrétaires du roi étaient en réalité des notaires attachés au grand sceau de France et ils s'appelaient au XIVe siècle notaires-secrétaires; mais ils ont trouvé que le mot secretaire (dépositairu du secret) sonnait mieux et ils ont laissé tomber le mot notaire. Comme notaires attachés au grand sceau de France, ils pouvaient authentiquer et certifier toutes les déclarations qui leur étaient faites et délivrer des vidimus. La copie de *Muysson* est donc un vidimus établi en bonne forme, mais ce n'est qu'un vidimus. Elle prouve que Muysson a eu dans les mains un original en parchemin. Mais elle n'établit nullement que cet original est une pièce authentique et sincère; les notaires n'avaient pas qualité pour trancher ces questions; elles relevaient des juges seuls. Les notaires de la chancellerie n'avaient même pas le8 attributions des officiers commis par le roi pour vérifier les preuves de noblesse exigées à l'entrée de oertaines charges.

Naar het mij voorkomt, is alle verder onderzoek overbodig, aangezien de door *Muysson* te dezen gespeelde rol thans volkomen duidelijk is.

De zaak komt hierop neêr, dat de gezant *Willem Boreel* — mogelijk in aanmerking nemende het aanzien, hetwelk *Muysson* genoot, en het feit, dat hij een geloofsgenoot was — zich in 1662 tot hem, in zijne qualiteit van notaris heeft gewend, met verzoek om hem authentieke afschriften van stukken, welke hij — *Boreel* — hem voorlegde, te bezorgen. Hieraan heeft *Muysson* voldaan 88) en zijne handteekening heeft derhalve geene andere beteekenis, dan dat hij teekende voor copie conform.

Het resultaat van mijn onderzoek is dus eene volkomen bevestiging van hetgeen onze Redaoteur reed8 vermoedde en waarop de heer van Malsen toen antwoordde: „de „onderstelling, dat Muysson door zijn handteekening „slechts de gelijkluidendheid heeft willen constateeren, „is voor mijn besef althans nog onaannemelijker dan de „onderstelling dat Muysson een bedrieger is geweest" (1929, kol. 49). Van de in eerste instantie door den heer van Malsen geuite bewering (1928, kol. 261): De echtheid dier documenten heeft hij [t. w. Boreel] lang8 officieelen weg [n.l. door Muysson] doen vaststellen — blijft niet8 over.

Hiermede zou ik kunnen besluiten, ware het niet, dat bij de weerlegging, welke de heer van Malsen heeft getracht te geven van de juist gebleken zienswijze van Dr Valck Luoassen, nog een ander punt naar voren is gekomen, hetwelk nadere aandacht verdient.

De Heer van Malsen schreef namelijk:

Er bestaat, zoo beweert mijn bestrijder, niet de minste reden, om Muysson aansprakelijk te stellen voor eventueele gebreken in de hem ter oollationeering aangeboden stukken. Daarop durf ik nu juist geen ja te zeggen. Nogmaals: een zeer hooggeplaatst ambtenaar aan het hof van Zijn Allerchristelijkste Majesteit moet toch al heel gauw een luchtje gewaar geworden zijn aan papieren, die hem ter teekening werden voorgelegd onder de pretensie, van zegge driehonderd jaren oud te zijn, terwijl ze zoo versch uit des vervalschers oven komen. Als eerlijk en niet geheel van verstand ontbloot man, moet hij hebben geantwoord: „*dat goed ieeken ik nooit*" (1929, kol. 63).

Wel is onze Redacteur het antwoord hierop niet schuldig gebleven en heeft hij bijvoorbeeld gewezen op het artikel van Prof. Mr R. Fruin over den oorsprong der familie van Borssele van der Hooghe, waarin zulk een schril licht wordt geworpen op de door vervalschers aangewende practijken, maar de vraag blijtt niettemin bestaan, of de historisch-merkwaardige Boreel-documenten van 1662 toen inderdaad „zoo versch uit des vervalschers oven" zijn gekomen. Die vraag nu is zeker niet van belang ontbloot. Wanneer ik wil trachten ook hierin eenige klaarheid te brengen, dan moet ik beginnen met in herinnering te brengen, waartoe de bewuste documenten moesten dienen.

Wij keeren dan terug tot het jaar 1669, toen bij den vrede van de Pyreneeën een voor Frankrijk voordeelig einde werd gemaakt aan den oorlog met Spanje. Dit feit gaf, blijkens de eerste publicatie van den heer van Malsen in on8 Maandblad (1928, kol. 262) Johan *Boreel* aanleiding aan zijnen vader *Willem Boreel*, gezant te Parijs, na eene inleiding, waarin hij o. a. beweert

> dat wel can bewesen worden, dat ten tijden van Charlemagne eenen Comes Borellus met desselts Keysers legers is gegaen over de Pyreneés, ende dat men tsedert in Catalogne vint Borell's die graven sijn geweest van Cerdagne ende dat Charlemagne anno 797 hem grave van Cerdagne noch declareerde grave van Berga, d'Urgel, d'A usonne, de Gyronne etc.; dat int jaer 1071, door eene conspiratie van Bernard Borell, Guillon Borell 2e van dien naem grave van Besalu en Cerdagne (broeder van dito Bernard) wiert dootgesteken, sijn kinderen ende erfgenamen verdreven, ... dat van de gevluchte posteriteyt van Guillen Borell grave van Besalu, Cerdagne, Roussillon etc. twee soons in Bourgogne quamen, genaemt Remond Borell legitime grave van Besalu, Cerdagne, Roussillon etc. daer van afcomstigh souden sijn de Boreels die in Vlaenderen sijn gecomen 1360, waervan afcomstigh sijn (dat met suffisante documenten can bewesen worden) de Boreels in Hollandt ende Zeeland t, ... te schrijven als volgt:
>
> Nu heb ic gesien door de brieven met de laetste post gearriveert, dat van Spagne aen Vrancrijck wert gecedeert door tractaet van vreede het graefschap ofte provintie van Roussillon ende het graefschap van Cerdaigne daer onder begrepen. Van op een van dese twee groote brocken yets te tenteren ware vaniteyt, want het graefschap

38) Aangenomen, dat de stukken in qaaestie inderdaad zijne eigen handteekening dragen, waaraan ik geen reden heb te twijfelen, nadat ik — daartoe uitgenoodigd door den eigenaar — vluchtig inzage daarvan heb gehad op Waterland.

van Cerdagne al van groote consideratie moet wesen, dewijl het int tractaet genaemt wort, ende bedongen. Maer dewyle de Borells eertijts door Charlemagne sijn gemaect geweest graven van Berga, Urgel, d'Ausonne en Gyronne, dat misschien nu plaetsen sijn van cleyne importantie, ooc aparentelijck heel geruyneert, dat ooc wel misschien Besalu ooc soo is, ende soo eenige van dese plaetse ofte misschien wel alle aenden coninck van Vranckrijck soude comen sonder aen eenig particulier toe te hooren, soo hebbe niet connen nalaten UE. voor te draghen, of het niet seer dienstigh soude wesen voor do famille Boreel, dat in Catalogne, Roussillon en Cerdagne pertinent informatie wiert genomen na den staedt van alle de voornoemde plaetsen, ende soo wiert bevonden, dat aen particuliere toequamen, soo staet niet te twijffelen ofte men soude eenige van die connen becomen voor een seer cleyne prijs, die quartieren sijnde door den oorlogh teenemaal geruyneert ende het gelt is daer in die quartieren van groote waerde, soo dat men meer met een cleyne somme daer doet als met een groote hier, soo 100 [UE.] die van particuliere becomen hadt soo geloove ic, dat het niet dificil voor 100 [UE.] soude wesen van den coninc op die plaetse weder te becomen de oude previlegien ende titulen, waertoe [UE.] gerechtight is ende hem toecomt uyt hoofde van Guillen II en Remond, broeder van Odo, Guillen sijnde door een barbarise violentie daer van gepriveert. . . . . .

Ooc sal het nu een tijt van bruyloft sijn, wanneer men gewent is liberaliteyten te doen, ooc eyst 100 [UE.] maer 'tgeene de sijne wettelyck hebben becomen ende beseten van des conings predecesseurs ende door violentie daer uyt gedreven sijnde versoecke herstelt te worden in des conings voorsaten liberaliteyt. Het ware een dingh van de andere werelt, soo het succedeerde.

Deze brief is volgens de heer van Malsen niet gedateerd, maar moet, blijkens zijnen inhoud, van zéér kort na het sluiten van den vrede dagteekenen, dus uiterlijk van 1660.

Wat valt nu in dezen brief op? Mijns inziens dit, dat de schrijver daarin zegt, dat van de Borell's, die graven waren van Besalu, Cerdagne, Roussillon etc. „afcomstigh s o u d en sijn de Boreels die in Vlaenderen sijn gecomen 1360, waervan afcomstigh sij n (dat met suffisante documenten can bewesen word en) de Boreels in Hollandt ende Zeelandt"; m. a. w. voor de afstamming van de Vlaamsche *Boreel's* van de Graven *Borell* had hij toentertijd geene genoegzame bewijzen, doch wel voor die van de Hollandsche Boreel'a van hunne Vlaamsche naamgenooten.

De historisch-merkwaardige documenten, waarvan *Muysson* in 1662 gewaarmerkte afschriften moest geven en welker valschheid thans vast staat, waren in 1660 dus nog niet bekend. Dat dit inderdaad zoo is, kan ook aan de hand van de door den heer van Malsen gegeven extracten uit de aanteekeningen van *Johan Boreel* worden aangetoond. Ik moge volstaan met hier te verwijzen naar het verslag der onderzoekingsreis door *Johan Boreel* ten jare 1669 in de verschillende Vlaamsche archieven ondernomen, bij welke gelegenheid hij de

zekerheid bekwam, dat de *Boreel's* in Zeeland en Holland van den in 1443 overleden *Ruffelaert* afstamden, waaraan hij toegvoegde : ***Tsedert syn nogh andre documenten uytgevonden, die hoogher gaen als Ru ffelaerde*** (kol. 71).

Wilden de stappen van den gezant *Boreel* om iets van de goederen dier aloude Graven *Borell* machtig te worden, of althans zijne beweerde rechten daarop door den Franschen Koning erkend te krijgen, eenigen kans op succes hebben, dan was het toch wel een eerste eisch zijne afstamming van die Graven te kunnen bewijzen. Dit zal ongetwijfeld kort daarop zijn gevoeld en dientengevolge zullen de noodige stukken ten bewijze van die afstamming zijn ***uytgevonden*** onder het motto: Paris vaut bien une messe.

Dat de familie *Boreel* zelve hierin de band zoude hebben gehad, is hiermede volstrekt niet gezegd, want zij kan zeer wel het slachtoffer zijn geworden van al te bereidwillige handlangers, die eveneens zullen hebben begrepen, ***dat het een dingh van de andere werelt ware soo het succedeerde.***

In ieder geval staat echter voor mij vast, dat de documenten in quaestie in 1662 wel degelijk „versch uit des vervalschers oven" aan Muysson zijn voorgelegd.

Ten slotte moeten wij den heer van Malsen dankbaar zijn voor het kijkje achter de schermen, hetwelk hij ons, al was het ondoordacht, heeft gegeven, en al waag ik het te betwijfelen, of de aanteekeningen van ***Johan Boreel*** en diens brieven aan zijnen vader, waarvan hij getuigde, dat daarin „niets zoo beminnelijk (is] als de infantiele drang naar de grootheid van morgen" (1928, kol. 334), ooit bestemd zijn geweest voor publicatie, en of het verstandig is geweest te voorschijn te komen met de valsche documenten ten bewijze van de afstamming der ***Boreel's*** uit het oude Barceloneesche regeeringshuis.

De kleinkinderen van Jacob de Rode (van Heeckeren) tot Tongerlo,

door Dr. J. S. VAN VEEN.

De heer L. A. F. H. Baron van Heeckeren begint zijne verhandeling „Het geslacht de Rode van Heekeren" met deze woorden: „Een zeer moeilijke ***genea***logie, veel moeilijker nog dan van een der andere vertakkingen van Heeckeren" (Herald. Bibl. 1883, blz. 326).

Op blz. 372 vgg. behandelt hij de Rodes van Tongerlo en begint met het geven van een overzicht van het in 1660 voor het Hof van Gelderland gevoerde proces tusschen ***Otto d. R. v. H., Herman Johan d. R. v. H., Arnold Otto d. R. v. H., Jacob van Rhemen*** tot Holtwijck nom. ux. *Anna Hillegonda* ***d. R. v. H.*** en ***Johan Jacob d. R. v. H.*** tot Drakenborch, eischers, en *Wolter* ***d. R. v.*** *H.* tot Ruurlo, ***Joost d. R.*** *v.* ***H.*** tot Diepenbroeck en *Arnolt van Appeltorn* tot Diepstege nom. ux. *Petronella* ***d. R. v. H.,*** gedaagden. Het proces liep hierover, dat gedaagden aan eischera den naam ***van Heeckeren*** betwistten, bewerende, dat laatstgenoemden afstamden van ***Joh. de Rode,*** die een bastaardbroeder van Jonker ***Bernt de Rode was*** en van 1646 tot 1648 stadsdienaar van Groenlo zoude geweest zijn.

Het Hof heeft bij vonnis van 22. Maart 1661 uitge-

maakt, dat eischers van adellijken stam, stand, wapen en geslacht waren, zoo goed als de gedaagden en dat, het dezen niet vrijstond daartegen, „voorhoofs of achterbax", anders te handelen. De heer van Heeckeren zegt op blz. 374: „Niettegenstaande de uitspraak van het Hof gelooven wij, dat de Tongerlo's werkelijk bastaarden zijn, en houden het met de volgende geslachtsopvolging van Van Spaen". In dit verband verdient, het opmerking, dat in eene Lichtenvoordsche acte van 14. Juni 1617 de „edelveste" ***Bernt de Rode*** zonder ***„van Heeckeren"*** voorkomt.

Verre zij het van mij partij te kiezen tusschen het Hof en van Spaen, maar wel meen ik te mogen opkomen tegen van Spaens geslachtsopvolging, die meer dan ééne fout bevat. Over de vroegere generatiën zal ik mij niet uitlaten, maar beginnen met den in 1626 overledenen *Johan*, den grootvader der eischers. Vooraf zij nog medegedeeld, dat ik mijne bewijsstukken ontleend heb aan het gerichtsprotocol van Lichtenvoorde, in welk ambt het huis Tongerlo lag.

Johan nu had eene dochter en drie zonen:

1. ***Bernt X*** 1°. *Arnolda* ***Smullingh.*** Zie I.
   2°. ***Jacoba van der Capellen*** [1]).
2. *Henrick* ***X Anna van Bergen.*** Zie 11.
3. ***Reiner X Elisabeth van Limborg van Beversunden.*** Zie 111.

1. ***Bernt*** heeft 4 kinderen gehad:

1. ***Anna Hillegonda*** [2]) X ***Jacob van Rhemen van Holtwijck.***
2. *Herman* ***Johan.***
3. ***Rabe,*** overleden vóór 1660.
4. *Arnolt* ***Otto*** tot Pennekamp († vóór 10.IV.1691) X 1° ***'Margaretho van Meverden***; 2° ***Catharina Margaretha van Duith gen. Buth.***

Kinderen (waarschijnlijk uit het eerste huwelijk) *:*

a. Margaretha Elisabeth.

b. ***Catharina Elisabeth*** († vóór Juli 1694) X ***Johan Balthasar van Duith gen. Buth*** († vóór 10.IV.1691).

c. .....

Hier beginnen de afwijkingen: Van Spaen noemt 1 en 2 kinderen van Reiner en Otto (III, 4) zoon van Bernt.

II. *Henrick* heeft éénen zoon gehad:
Johan Jacob X Maria van Hemert.

111. ***Reiner*** heeft 5 kinderen gehad:

1. ***Bernt,*** overleden vóór 1650.
2. ***Geertruid,*** overleden vóór 1650.
3. ***Anna Margaretha,*** overleden vóór 1661.
4. *Otto.*
5. *Joanna*, overleden vóór 1660.

Ik heb deze gegevens ontleend aan eene bij het proces overgelegde genealogie en meen die als juist te mogen beschouwen, 1°. omdat de jongste generatie nog

[1]) Van Heeokeren a.w. zegt: „Volgens de Tongerlo's was zijne tweede vrouw Jacoba van der Capellen". Dat zij dit niet alleen vol. gens de Tongerlo's, maar ook inderdaad geweest is, moge blijken uit deze woorden eener Lichtenvoordsche acte van 20. Juni 1649: Juffer Jacoba van der Capelle, wedtwe van selege Bernt de Rode van Heekern tho Tongerloe". In eene aote van 17. October 165C komt zij voor als „moder" van Jr. Borchart van Rhuer. Waarschijnlijk was Bernt de Rode haar tweede man.

[2]) In sommige akten staat Helena. Zij is gestorven vóór 19.III.1677.

eefde en 2°. omdat het Lichtenvoordsche protocol daarnede overeenstemt.

BIJLAGE 1.

Veneris 4ta Martii 1642.

Erschenen Jr. Otto de ***Rhode van Hekeren*** tho der Nyhorst [3]), gaff tho kennen, also sijn Edelh. oem, wylen Jr. ***Bernhardt de Rhode wan Hekeren*** to Tnngerloe in qualité alss vormunder eenige jaeren herwarts synes comparanten goedrren mitt alle bryven und segel, vorts anderen schijn und bescheidt geadministrirt unnd in handen gehatt, sonder dat sijn Edelh. darvan tot noch to sy gedaen reckenungh, bewijss, reliqua nnd behoerycke overleverungh, und dan comparanten mercklyck daran gelegen, dat hy den staet van all tgenige hem eenigsins sold raecken und aengaeo, moge weten und gelijckfals overgelevert werden, alss versochte sijn Edelh. ten fine voors. tegens desselfs erfgenamen, namentlyck tegens Jr. *Herman* ***Johan*** und ***Arnt Otto de Rhode van Hekeren***, pebroederen tho Tungerloe, voer ts Jr. ***Jacob van Rhemen*** thoe Holtmyck alss man unnd momber van jouffrow ***Anna Hille de Rhode van Hekeren*** eene wette in forma, warby dieselve worden vermaent binnen seckeren behoorlycken tijdt reckenungh, bewijss unnd reliqua alls voorn ho doen unnd aver to leveren; by ontstenteniss off verweigerungh van dien dat sijn Edelh. sich alle dienthalven competierende rechtlycke middelen wel expresselycken wilde vorbeholden und danedens van allen hinder, kosten und schaden omni meliori nodo geprotestiert hebben.

Prothocollum dominii Lichtenvorde 1642—1647.

[3]) Dit goed lag in het ambt Ruurlo.

Beknopte geschiedenis en verkorte genealogie van het geslacht

Greydanus,

door Ir. M. R. IDEMA GREIDANUS.

(Vervolg van XLVIII, 277).

Idema Cireidanur.

VII ***pater. Jan Idema Greidanus,*** geb. St. Maartensbrug Huize „Kerklust" 15 September 1812; surnumerair der belastingen, in 1833 ter Inspectie Amsterdam en daarna ter Inspectie Alkmaar, 1836 Rijks- en gemeente-ontvanger te Middelie, 1838 Rijks-ontvanger te Krommenie, 1850 ontvanger der directe belastingen te Enkhuizen, alwaar tevens wethouder en ouderling, 1866 idem te Harlingen, alwaar tevens lid van den gemeenteraad en Kerkvoogd, 1873 ontvanger der accijnzen enz., 1877 ontvanger der in- en uitgaande rechten en accijns op de suiker te Amsterdam, † Oosterbeek 24 Juli 1883, tr. Purmerend 17 October 1841 ***Elisabeth Boomsma,*** geb. Purmerend 23 April 1818, d. van ***Pier Jelles***, apotheker te Purmerend, en ***Welmoet Versteveren.***

Kinderen:

1. ***Pieter Jelle,*** volgt VIII.
2. ***Metje Idema*** Qreidanus, geb. Krommenie 10 Juli 1844, † Bennekom 16 November 1919;
3. ***Wilhelmus Agathus Idema Greidanus***, te Krommenie geb. 20 en † 21 Februari 1846;
4. ***Ausonius Idema Greidanus***, geb. Krommenie 23 Maart 1848, † Harlingen 7 December 1871;
5. **Simon,** volgt VIII ***bis.***
6. *Saakje* ***Idema Greidanus***, te Enkhuizen geb. 2 Februari en † 26 Augustus 1853;

7. ***Willem Elisa*** **Idema** ***Greidanus,*** te Enkhuizen geb. 29 Mei en † 14 Juni 1864 ;
8. ***Elisabeth Wilhelmina Idema Qreidanus,*** geb. Enkhulzen 7 Februari 1866, † Bennekom 26 December 1918;
9. ***Saakje Idema Greidanus,*** geb. Enkhuizen 10 Maart 1867;
10. ***Johan Idema Qreidanus,*** geb. Enkhuizen 20 Juni 1860.

VIII. ***Pieter Jelle Idema Qreidanus,*** geb. Krommenie 17 December 1842, 1 Januari 1866 surnumerair der Registratie te Middelburg, idem 1866 te Amsterdam, in 1866 cendidaat-notaris, 22 April 1870 ontvanger der Registratie en Domeinen te Goor, 1 Maart 1871 idem te Tholen, 4 November 1872 idem te Heerlen, alwaar tevens plaatsvervangend Kantonrechter, 29 Augustus 1874 idem te Woerden, 1 Januari 1881 Inspecteur der Registratie en Domeinen te Middelburg, 1 December 1881 idem te Zutphen, 1 Juli 1883 idem te Leiden, 1 September 1902 Directeur der Registratie en Domeinen voor de Provincie Zuid-Holland te 's-Gravenhage, Officier in de Orde van Oranje-Nassau, te 's-Gravenhage, † 20 en begraven „Nieuw Eykenduynen" 24 Februari 1908, tr. Bergen op Zoom 18 Juli 1873 ***Anna Maria Bax,*** geb. Bergen op Zoom 9 Juli 1841, te 's-Gravenhage † 1 en begraven „Nieuw Eykenduynen" 4 December 1929, d. v. ***Maarten,*** notaris te Bergen op Zoom, en Anna ***Henriëtta Schot.***

Kinderen :

1. ***Jan Ausonius Idema Qreidanus,*** geb. Bergen op Zoom 4 Mei 1874, 25 September 1893 ingeschreven als student in de Rechtsgeleerdheid aan de Universiteit te Leiden ;
2. ***Marcelis Reinier,*** volgt IX;
3. ***Marius Idema Qreidanus,*** te Woerden geb. en † 22 April 1878;
4. ***Anna Elisabeth Meta Idema Qreidanus,*** geb. Woerden 3 1 Mei 1880, † 's-Gravenhage 29 Maart 1917, tr. 's-Gravenhage 27 Maart 1913 Mr. **Louis** ***Gerard*** **Nicolaas** ***Bouricius,*** geb. Middelburg 8 April 1876, studeerde aan de Universiteit te Leiden, alwaar hij 18 December 1902 promoveerde tot Doctor in de Rechts wetenschap op proefschrift: „De Burgerlijk-Rechterlijke gevolgen van de Wet van 9 Juli 1900 (S. 118), houdende nadere regeling van den dienst en het gebruik van spoorwegen, waarop uitsluitend met beperkte snelheid wordt vervoerd"; tijdelijk archivaris : 1905 te Vlaardingen en October 1907 te Delft, daarna te Delft gemeente-archivaris en directeur van het gemeente-museum, † Rijswijk (Z. H.) 21 Februari 1929, z. v. Mr. ***Lambertus Jan,*** ontvanger der Registratie en Domeinen te Delft, en Maria ***Justina Elisabeth Carbasius*** (hij hertrouwde te 's-Gravenhage 16 October 1919 ***Maria Johanna Lagerwey).***

IX. ***Ir. Marcelis Reinier Idema Greidanus,*** geb. Woerden 22 Mei 1876 ; 4 Juli 1899 diploma Civiel-Ingenieur Polytechnische School te Delft; 1 November 1899 Ingenieur der Rijkscommissie voor graadmeting en waterpassing te Delft; 10 Maart 1902 tijdelijk ingenieur bij de Rotterdamsohe Tramweg-Maatschappij voor den aanleg van hare stoomtramlijnen, te Rotterdam ; 1 Januari 1906 District-Inspecteur der Spoorwegdiensten te Leeuwarden ; 1 April 1907 idem te Maastricht; 1 November 1910-1 April 1918 idem te 's-Gravenhage ; tr. 10 Mei 1906 ***Agatha Johanna Laan,*** geb. Wormerveer 7 Juli 1881, d. v. ***Cornelis,*** lid der Firma Wessanen & Laan te Wormerveer, en Moertje ***Dekker.***

Kinderen :

1. ***Marcelis Idema Qreidanus,*** geb. 's-Gravenhage 23 October 1913;
2. ***Tjarda Idema Breidanus,*** geb. 's-Gravenhage 12 September 1918;
3. ***Elo Idema Qreidanus,*** geb. 's-Gravenhage 3 December 1924.

VIII ***bis. Simon Idema Qreidanus;*** geb. Enkhuizen 7 December 1851, eerst boekhandelaar te Utrecht, daarna notarisklerk te Lunteren, † Lunteren 19 Mei 1927, tr. Wageningen 21 Augustus 1879 ***Jacoba Maria Molenaar Böse,*** geb. Hillegersberg 14 October 1849, dr. v. ***Johannes*** en ***Sophia Catharina Janssen.***

Kinderen:

1. ***Rudolf Idema Greidanus,*** geb. Utrecht 14 October 1880 ;
2. ***Elisabeth Sophia Idema Greidanus,*** geb. Utrecht 3 Juni 1882:
3. ***Jan Idema Qreidanus,*** geb. Utrecht 11 Augustus 1883, tr. Renswoude 18 April 1913 ***Luitje de Koning,*** geb. Renswoude 30 Juni 1878, dr. v. ***Willem*** en ***Dirkje Vink.*** Geen kinderen.

Vbis. Dr. Jan (Johannes) Greydanus (Greidanus), te Pietersbierum geb. 14 en ged. 20 Juni 1734 ; ingeschreven : aan de Hoogeschool te Franeker in 1762, eerst als Historiam Philosophiae et Mathesis stud., later als Med. stud. en in 1760 als Med. cand., en aan de Hoogeschool te Leiden in 1762 als jur. student; 22 Juni 1762 te Franeker gepromoveerd tot medisch dootor; geneesheer te Bolsward, † omstreeks 1780.

Van hem zijn bewaard gebleven: zijn dootorsbul op perkament met het afhangend Franeker-academiezegel, en een gedicht in de gedrukte dissertatie van Wildrik Wildrik te Coevorden, waarop deze aan de Hoogeschool te Franeker in 1761 promoveerde tot medisch doctor.

Tr. Oosterend 17 Augustus 1766 ***Johanna de Gavere,*** te Oosterend geb. 6 en ged. 10 September 1741, d. v. Ds. ***Petrus,*** Ned. Herv. Predikant te Oosterend, en ***Anna Horreus,*** † Harlingen 10 December 1821. Zij hertrouwde te Oosterend 3 Juni 1783 ***Jarichius Eelcoma,*** Rector der Latijnsche Scholen te Bolsward, wedr. van ***Idsarda van Murray.***

Kinderen o. a. :

Petrus, volgt VI.

VI. ***Petrus Greydanus,*** geb. Bolsward 4 Februari 1769 en aldaar ged. 6 April 1786 ingeschreven als Lit. stud. aan de Franeker Hoogeschool. Ofschoon van hem nog aanwezig is een 12 Juni 1790 te verdedigen, te Franeker in 1790 in 4° gedrukte dissertatie : „Dissertatio philologico-critica de nominibus hominum et locorum propriis, Librariorum culpa aliisve de oausis in veterum scriptorum libris fre-

quenter obliteratis aut vitiatis" en 12 stellingen [24]), is hij daarop te Franeker, zooals de „Acta" van die Academie uitwijzen, toch niet tot doctor in de Letteren gepromoveerd. 12 October 1792 stond hij als Lit. stud. te Franeker op de voordracht voor Rector van de Triviale Scholen aldaar en 12 November d.a.v. werd hij benoemd tot Conrector der Latijnsche Scholen te Harlingen. 22 November 1792 burger van Harlingen, Januari 1798 werd van den Rector en van hem door het Harlinger Gerecht van het nieuwe Staatsbestuur een politieke verklaring gevorderd, welke beiden weigerden en bleven weigeren af te leggen „volstandig en met die bedaardheid en bescheidenheid, welke het karakter van een eerlijk en weldenkend mensch kenschetst". [25]) Niettegenstaande hij door het Gerecht werd afgezet bleef hij Conrector en werd 9 April 1800 benoemd tot Reotor, welk ambt hij aanvaardde 24 Juli d.a.v. met het uitspreken in de Luthersche Kerk te Harlingen van een „oratio de eloquentiae inter Graecos ortu atque progressu" [26]), † Harlingen 17 December 1829 [27]), tr. Groote kerk Harlingen 26 Mei 1794 ***Catharina Vellinga***, te Harlingen geb. 11 April 1767, ged. Doopsgez. Gem. Harlingen 27 Januari 1797, † Harlingen 12 Mei 1862, d. v. ***Dirk,*** zoutzieder van „de Valk" enz. te Harlingen, en ***Yttje S. Tolsma.***

Van beiden bestaat een pastel-portret.

Kinderen :

1. Johannes ***Greydanus***, te Harlingen geb. 22 Augustus en ged. Groote kerk 8 September 1796, ged. Doopsgez. Gem. Harlingen 27 September 1822, in 1818 notaris in het Kanton Franeker en secretaris ***van*** de Grietenij Lemsterland, te de Lemmer; in 1833 ben. tot 2de luitenant-kwartiermeester van den Landstorm in Lemsterland, † de Lemmer 10 Januari 1837. [27])
2. ***Dirk Greydanus***, geb. in 1796 of 1797; 1824 notaris te Makkum en 1826 idem te Harlingen [28]), † Harlingen 9 November 1828, tr. Harlingen 30 November 1826 ***Cornelia Mollema,*** te Harlingen geb. 17 December 1792 en ged. Doopsgez. Gem. 20 Maart 1812, † Kortenhoef 28 Maart 1864, d. v. ***Cornelis H.,*** zoutzieder enz. te Harlingen, en ***Holkje Jarigs van der Ley. Zij*** hertrouwde 24 November 1836 ***Dirk Beth,*** weduwn. van haar zuster ***Grietje Mollema.***
3. ***Joanna Greijdanus***, te Harlingen geb. 22 October en ged. Groote kerk 6 November 1799, † Groningen 22 Januari 1883, tr. Harlingen 28 Januari 1836 ***Ger(h)ardus Pettinga,*** te Harlingen geb. 17 November 1794 en ged. Doopsgez. Gem. 27 September 1822, weduwn. van ***Jeannetta Westra***, wijnkooper (firma G. Pettinga & Zoon) en secretaris van het Dijksbestuur der Vijf Deelen Zeedijken, te Harlingen [28]), † Utrecht (gedomicilieerd Harlingen) 26 Februari 1846, z. v. ***Gerbrandus,*** wijnkooper te Harlingen, en ***Doetje Oedses Spoelstra.***
4. ***Ida Greijdanus***, te Harlingen geb. 23 December 1801 en ged. Doopsgez. Gem. 27 September 1822, † Arnhem 31 December 1889, tr. Harlingen 7 Augustus 1828 ***Frans van Esta Tjallingii***, te Leeuwarden geb. 21 Januari en ged. Westerkerk 10 Februari 1797, weduwn. van ***Catharina Aleida van Enschut***, steen- en pannenbakker te Harlingen [28]), † Harlingen 10 December 1874, z. v. ***Jacobus,*** eerst „gleybakker" te Harlingen, daarna castelein (o.a. van „Het zwart Kruis") te Leeuwarden, en ***Philippana Spannenburg.***

   Van beiden bestaat een op ivoor geschilderd miniatuur van S. Benavente en bovendien van haar nog een pastel-portret.
6. ***Anna Greijdanus,*** te Harlingen geb. 2 en ged. 13 Mei 1806, † Harlingen 10 Augustus 1877, tr. Harlingen 22 Januari 1836 ***Michiel Goslings,*** te Dokkum geb. 16 Juli en ged. 11 Augustus 1799, notaris te Harlingen, † Harlingen 6 April 1870, z. v. ***Jan,*** mr. zilversmid te Dokkum, en ***Pietje Michiels Damsma.***

III***bis***. ***Dr. Sixtus Greydanus, te*** Franeker geb. 28 November en ged. 2 December 1667; 31 October 1674 ingeschreven als stud. en Juni 1682 als Med. stud. aan de Hoogeschool te Franeker; lidmaat Franeker 16 Juli 1676 ; 21 Juni 1683 aan de Franeker Academie ingeschreven als Med. cand.; 27 September 1683 te Franeker bevorderd tot doctor in de geneeskunde, na verdediging van een disputatie over het bloed, en te voren van een disputatie over de kanker; 11 Juli 1684 benoemd tot Conrector der Latijnsche scholen te Franeker [29]), alwaar hij tevens de medische praktijk uitoefende [30]); 20 December 1697 woonde hij te Franeker in : „seeckere (door hem gehuurde) schoone huisinge en voortreffelijke hovinge cum annexis voorsien met put, back en gemack, staende en gelegen alhier in 't Proevenhuis, lopende vooren van de straet (Schiloampen) tot achter aen de Stadswal" [31]).

Van hem is bewaard gebleven een gedrukt Latijns& gedicht, door hem als med. student gemaakt op het afsterven van zijn mede-student Buma.

In het archief van den Sen. Judioialis der Franeker Academie vindt men een „Inventarisatie ende (respective) bescryvinge gedaen ten sterffhuise van ***Dr. Sixtus Qreydanus*** in leven scholae trivialis Conrector, ten overstaen van de E. Heer Commissaris Suffridus Westerhuis mede Gedeputeerde Staet deser provincie, geadsocieert met de Secretaris Julius à

[24]) Ook genoemd op bladz. 572 van Deel II van „Frieslands Hoogeschool en het Athenaeum te Franeker" van Mr. W. B. S. Boeles.

[25]) Zie Gemeente-Arohief Harlingen. Notulen Scholarchen Latijnsche Scholen aldaar.

[26]) Gedrukt te Franeker 1801. 4°.

[27]) Hij wordt genoemd in „Tooneelgezelschappen te Harlingen', door P. Leendertz Jr. in Aflevering II van Deel 28 van „De Vrije Fries".

[28]) Hij wordt genoemd in „Tooneelgezelschappen te Harlingen" door P. Leendertz Jr. in aflevering II van Deel 28 van „De Vrije Fries."

[29]) Zie Gemeente- Archief Franeker: Resolutie-boek des Vroeds-schaps binnen die stad Franeker.

[30]) Zie Civ. Sententieboek Franeker (Rechterlijke Archieven Friesland). 30 Juli 1697 en 27 Dec. 1697.' Proces tusschen Hessel Gerrijts Hanecroot, Mr. Silversmid te Franeker en Dr. *Sixtus Greydanus*, Conrector te Franeker als gedaagde, die tot betaling van een som veroordeeld wordt „onvercort de gedaagde sijn regt nopens 't geene hij bij goede specificatie betonen sal hem wegens medicinale diensten en geleverde medicijnen van de Impt. te competeeren,'.

[31]) Zie Rechterlijke Archieven Friesland: Hypotheekboek van Franeker: Aate dd. 20 Deaember 1697, ingeschreven 10 Mei 1699.

Jeltinga, ten versoecke van des selffs craediteuren, van alle soodanige goederen, mobilen en huisgeraaden, als ten opgedachten sterffhuise sijn bevonden, op huiden den 19 Mey 1698."

† Franeker 12 Mei 1698, tr. Schalsum 3 April 1689 *Kunneke Gerrits*, mogelijk ged. Franeker 6 September 1661 als d. v. *Geerit Jansen* en *Kenu Cornelis*, lidm. Franeker 17 April 1686, † na 23 Mei 1697.[32]).

Uit dit huwelijk o. a.:

Johannes Greydanus, ged. Franeker 8 Mei 1694; 10 Maart 1716 „chirurgijn-knecht" te Amsterdam.

III*ter*. *Ds. Petrus Breydanus,* te Franeker geb. 20 en ged. 24 September 1666; aan de Franeker Academie ingeschreven: 30 Augustus 1683 als Theol. stud., Juni 1686 als Phil. stud. en Sept. 1690 als S. S. Min. cand.; aan de Hoogeschool te Groningen ingeschreven als stud. 7 September 1686; lidmaat Franeker 18 April 1686; 1 April 1696 beroepen als Ned. Herv. Predikant te Rijperkerk en Hardegarijp; 23 d. a. v. lid der Classes, 1703 Deputatis Synodi; 1708 lid van de Synode te Harlingen, † Rijperkerk 21 Januari 1733 en aldaar in de kerk begraven.[33])

In de verschillende biografische woordenboeken is hij opgenomen.

Zie verder over hem:

Laurman, D^o^ M. „Naamlijst der Eerw. Heeren Predikanten, dewelke sedert den tijdt der Reformatie tot in den jare 1761 den H. Dienst des Evangeliums, zo binnen de stad Leeuwarden als ten platte Lande in de Dorpen, behorende onder het Ressort van de Eerw. Classis van Leeuwarden hebben waargenomen." Leeuwarden 1761. Bladz. 130;

Romein, Ds. T. A. "Naamlijst der Predikanten sedert de Hervorming tot nu toe, in de Hervormde Gemeente van Friesland". Leeuwarden 1886 bladz. 120;

Cuperus, Dr. E. „Kerkelijk leven der Hervormden in Friesland tijdens de Republiek" Deel 2 bladz. 36.

tr. Rijperkerk 23 Juni 1695 *Bottie Ymtes,* ged. Achlum 24 Mei 1666; 28 October 1694 lidmaat te Tzum, al waar zij huishoudster was geweest bij haar in 1693 overleden oudsten broeder Jacob Ymtes, ontvanger aldaar; † (vermoedelijk Rijperkerk) tusschen 1734 en 1749, d. v. *Ymte Jacobs,* „Hinxteman"[34]), ontvanger, dorprechter en Kerkvoogd Ned. Herv. Gem. te Achlum, en *Antie Clases.*[35]);

Kinderen o. a.:

1. *Johannes Greydanus*, te Rijperkerk geb. 26 en ged. 28 Juli 1700; waarschijnlijk „chercher"[36]) te Oostmahorn in 1746;
2. *Ymte Greydanus*, ged. Rijperkerk 24 September 1702; 12 Februari 1736 lidmaat, 10 Juni 1737 en 29 Maart 1744 diaken en 6 Juni 1766 ouderling Ned. Herv. Gem. te Rijperkerk, alwaar vermoedelijk schoenmaker; † tusschen 1782 *en* 1786;
3. *Jacob,* volgt IV.

IV. *Jacob (Jacobus) Greydanus*, te Rijperkerk geb. 3 en ged. 6 April 1708, 12 Februari 1736 lidmaat en 18 *Mei 1739* diaken Ned. Herv. Gem. te Rijperkerk; 8 October al waar tevens ouderling Ned. Herv. Gem. 1733 tot 6 Januari 1747 „opsigter van de Landschapsturf en brandhout"[37]), daarna tot aan zijn dood: schoolmeester, koster, voorzanger, organist en dorpsrechter te Mantgum[38]), † Mantgum 12 Februari 1796[39]), tr. Rijperkerk 8 Mei 1746 *Aukjen Sybes (Zybes)*[40]), ged. Bergum 1 Maart 1722, † nà 29 Juli 1797, d. v. *Sybe Jacobs*, tot 1729 „meyer" te Bergum, alwaar tevens diaken Ned. Herv. Gem., daarna

---

[32]) Zie o.a.:

Rechterlijke Archieven Friesland: Hypotheekboek van Franeker: Aote van 23 Juni 1694 (ingeschreven 8 Januari 1697), waarbij *Sixtus Greidanus,* Med. Doot. en *Kunneke Gerrijts,* Eohtelieden binnen Franeker, verklaren 50 car. gl. schuldig te zijn aan J. van Jeltinga oum uxore;

Aote van 23 Mei 1697 (ingeschreven 21 Juli 1697), waarbij *Dr. Sixtus Greydanus,* Medicinae Dr. en Conrector, en *Cuineke Gerrijts,* Echtelieden binnen Franeker, verklaren 300 car. gl. schuldig te zijn aan Gerloff Sipkes.

[33]) Zie bladz. 121 van „Naamlijst der Predikanten sedert de Hervorming tot nu toe, in de Hervormde Gemeenten van Friesland" door Ds. T. A. Romein.

[34]) Hengstenhouder.

[35]) Zie o.a.:

In Kerkeboek Aohlum 1564-1719, bij den Predikant: „Anno 1665 is dit boeok aengeleyt als Kerkvoogden waren Cornelis Douwes tot Luidnm en *Imte Jacobs* Hinxteman op de Sluis".

In Ledematen- en Trouwboek Achlum *en* Hitsum, bij den Predikant: Ledematen 4 Februari 1678 bij aanvaarding dienst Ds. Tjardus Greydanus: „Tot Achlum" o.a.: *Impte* Jacobs Dorpsrechter *en* Ontfanger en *Antie Clases* sijn wijf";

Rechterlijke Archieven Friesland:

Authorisatieboek Franekeradeel: 4 December 1682. Jacob Ymptes ontvanger te Tzum en Jan Cornelis, curatoren over Claes en Bottie, kinderen van *Ympte* Jacobs;

Boedelinventarissen Franekeradeel: 8 Juni 1686 „Sterffhuysinge van *Ympte* Jacobs" in wiens inventaris o.a. de volgende posten voorkomen: „een swarte hinxte 77 rijxd^rs^ 25st^rs^-138-11-; een grauwe hinxte 102 rijxd^rs^ 31 st^rs^. 8 penn. 183-7-8; aan springelt te goede 62-10-";

Hypotheekboek Franekeradeel. Obligatie dd. 19 Juni 1699, ingeschreven 4 Deoember 1702, waarbij „Claas Ymtes en Aeth Wybea, Eohtelieden in den dorpe Achlum, 900 oargl. verklaren schuldig te zijn aan D^o^ *Petrus Greidanus,* Bedienaar des Goddelijcken Woords tot Rijperkerk en *Bottie Ymtes* Eohtelieden in voors. dorpe woonachtigb, hercomende vau seeokere tauxatie van huisinge, schuire, laane, sampt huismanne Reeuw en imboelen, so en in dier voegen als bij *Bottie Ymtes* olderen volgens haer aenpart erfenisse is nagelaten".

[36]) Commies directe belastingen, invoerrechten en accijnzen zou men dat thans noemen.

[37]) Zie Resolutieboek van Gedeputeerde Staten van Friesland: Anno 1733 fol. 154 en Anno 1747 fol. 6^v^.

[38]) Zie o.a.

21ste Hypotheekboek Tietjerksteradeel 1750-1756, betreffende een 13 Juni 1755 ingeschreven obligatie, aotum Leeuwarden 9 Februari 1747, waarbij: „de Hoog WelGeboren Heer Samuel de Lannoy en Mevrouw Anna Catarina van Doys, Egtelieden te Leeuwaerden, verolaare deugdelijk schuldig te sijn aan Jacobus *Greidanus,* woonagtig tot Rijperkerk, de somma van negen hondert negen ent negentig caroli guldens en negentien st^rs^ veertien penningen" enz.

[39]) Zie:

in Lidmatenboek van Ned. Herv. Gemeente te Mantgum (bij den Predikant): Lijst der namen van Lidmaten in het jaar 1778, in welke lijst: „N°. 41: Jacob *Greidanus,* verstorven d: 12 Febr. 1796";

en advertentie in de Friesohe Courant N°. 19 van 4 Mey (16 Floreal) 1796, het tweede jaar der Bataafsche Vrijheid: „Alzoo het Ampt van Coster, Schoolmeester, Voorzanger en Organist, in den dorpe Mantgum; door overlijden van *Mr. Greidanus,* aldaar is koomen te vaceren, zoo wordt door deezen met voorkennisse van het Geregte en approbatie van de Ingezetenen, aan des kundigen en vertrouwenswaardige Perzoonen, des van de gereformeerde Godsdienst, geadverteert die daartoe inclineert op favorabele Conditien en Emolumenten, daar toe staande; vervoege zich op Maandag den 9 May 1796, tot 9 uuren voor noen in de Kerk tot Mantgum, ter Examinatie, Electie en Approbatie als voorgeschreven is.

[40]) Een zoon, *Sybe* Jacobs, van haren broeder: Jacob *Sybes,* die gehuwd was met Syke (Zyke) Dirks (Durks), nam den geslaohtsnaam „*Greydanus*" aan. Hij vestigde zich eerst te Vrouwenparochie, alwaar hij nakomelingen met genoemden geslachtsnaam had, en later te St. Anna Paroohie.

„ meyer" van diverse landerijen te Rijperkerk, en ***Dieuwke Harkes.***

Kinderen:

1. *Petrus,* volgt V.
2. ***Botje Greydanus,*** te Mantgum geb. 20 Februari en ged. 1 Maart 1'760, † Leeuwarden 4 September 1823, tr. Mantgum 20 Augustus 1'776 *Georg Ulberg*, te Bolsward geb. 29 December 1762 en ged. 21 Januari 1763, z. v. ***Hans Jurjen***, stadsmajoor te Bolsward, en ***Aaltje Jans.***
3. ***Siebe,*** volgt V*bis.*
4. ***Ymte,*** volgt Vier.
5. *Johannes*, volgt ***Vquaier.***
6. ***Dieuwke (Dieuke)*** *Greydanus*, ***te*** hlantgum geb. 2 en ged. 13 Mei 1759, † Harlingen 27 Mei 1828, tr. Spannum 9 April 1780 ***Frans Bauker Fopma***, te Spannum geb. 16 en ged. 28 November 1766, verwierf' in 1792 het burgerrecht van Harlingen, eigenaar en castelein van „'t Hof van Friesland" te Harlingen, † Harlingen 28 Augustus 1826, z. v. ***Bauke Fransen,*** „huisman" en Kerkvoogd Ned. Herv. Gem. te Spannum, en ***Seerpjen Douwes Schotanus*** ;
7. ***Antje Greydanus,*** te Mantgum geb. 24 December 1761 en ged. 3 Januari 1762, † Jorwerd 9 October 1826, tr. Mantgum 29 September 1793 ***Jetze Hommes Kalma,*** ged. Boxum 23 April 1768, landbouwer te Jorwerd, † Jorwerd 5 September 1836, z. v. *Homme Durks*, „huisman" te Boxum, en ***Hiltie Jacobs.***

(Wordt vervolgd).

Genealogische aanteekeningen uit de archieven van de heerlijkheden Rhoon en Pendrecht, 1454 -1796,

medegedeeld door A. HOYNCK VAN PAPENDRECHT.

(Vervolg van XLVIII, 180.)

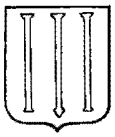

Fig. 1.



Fig. 2.



Fig. 3.

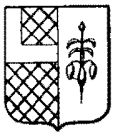

Fig. 4.

..... 1690. *Philips* ***van Qindertale*** heeft in XV C 90 een huis in de heerlijkheid Rhoon in huur gehad, zooals blijkt uit een desbetreffende verklaring 1.1.1609.

23. 1.1692. *Hansken van Wanroe* bezit grondonder Rhoon aan den Drooghen dijck.

12. 6.1696. ***Heijnderick de*** *Cocq* bezit een land in den polder het Binnenland van Rhoon, grenzende aan het land van ***Jan van*** *Muylwijck.*

29. 4.1697. ***Jan*** *Willemsz. Compeer* is bruiker van een gedeelte van 40 Mergen lands onder Pendrecht.

29. 4.1697. *Adriaen Lenaertsz.* woont op de „oude sluijs" te Barendrecht.

12. 6.1697. *Cornelis* ***Pietersz.*** *Bauwer* heeft een huisje en erf te Rhoon.

12. 7.1697. ***Adriaen Janstn. de Boer,*** wonende tot Rhoon, is belending van een stuk lands van 133 roen en 61 voeten binnen de heerlijkheid Rhoen.

12. 7.1697. ***Lambrecht*** *Bertelsz.* is schoenmaker en woont te Poortegale.

..... 1598. *Hendrick* ***van*** *Enthoven* levert rekening en bewijs in als „diaconiebediener der Armen tot Rhoon". (Vergelijk: 21.81607).

... 8.1898. „*Symon Janszn.* ende ***Cornelis Jansen.,*** gesworen lantmeeters" maken een grondkaart van de Coedoodt. (Vergelijk: 1623).

30. 9.1699. ***Pieter Huybertst.*** zegelt als schout van Rhoon.

(Zie fig. n°. 1.)

30. 9.1699. ***Christiaen van Cleijenburch*** bezit land in het Binnenland van Rhoon.

29.12.1699. ***Arent heeren Pietersz.,*** *Gerrit Evertsz.*, ***Arent heren Janssn.,*** *Heijman* ***Blienborch Adriaenstn.,*** Schepenen in Dordrecht. (1, 2 en 4 bij ***Balen*** niet genoemd).

zonder datum, doch vermoedelijk omstreeks hier te stellen. „Den ouden ***Willem van*** der ***Duyn"*** heeft een grondkaartje gemaakt als rentmeester van Langebakkersoord en Eijffelsbroek.

... 6.1600. (de juiste datum is onleesbaar) „*Pieter Gherijtsz.*, glaessemaecker, als gemachticht van ***Lysbet Ooms Dircxdr.*** en *Anna Dirck Ooms-dochter,* bekenne ende belije ontfangen te hebben" ... enz.

1. 4.1602. Mr. ***Claes*** *Diricxzoen* zegelt als baljuw en schout tot Rhoon.

(Zie fig. n°. 2.)

1. 4.1602. Mr. ***Asms Hanneman*** in 's-Gravenhage verkoopt aan den heer van Rhoon 8 Gemeten lands, belend joncheer *Nicolaes van Westerbeek,* ***Maerten van Megen*** en ***Pieier Pietersz. Cranendonck.*** Indertijd is dit land gemeten door meester ***Jacob Coenraetszoen***, geswoeren lantmeter.

14. 1.1603. Voor den Hoogen Rade van Holland compareert ***Jacob van den Ancker*** als procureur van Cornelis van *Blijenburch*; ***Pieter van der Mijle***; de weduwe en erfgenamen van ***Hugo Cools***; ***Dammas van*** *Blijenburch* en anderen.

26.10.1603. „***Jan Pieterszn. de Raidt*** ende ***Dirick Gerritszn.,*** boede in Poortugael, leenmannen der graeffelickheijt van Hollandt, als heere van Putten" ... enz. — J. Pon. de Raedt onderteekent: ***de Raet.***

26.10.1603. ***Joris Adriaen*** *Smout* bezit een boomgaard in het Buitenbedijkte land van Rhoon.

14. 2.1604. *Goris Diricxsz.* ***Roest*** komt voor als een der belendingen van een stuk land, groot 2 Gemeten, gelegen in Rhoon.

1. 6.1606. ***Leenaert Cornelis Moelenaer,*** wonende in den dorpe van Oud-Beijerland, verkoopt aan jonkheer ***Pyeter*** van ***Duijvelant,*** heer tot Roon ende Pendrecht, een huis en erf in de heerlijkheid Rhoon.

ll. 6.1606. ***Pieter*** *Leenaertsz.* ***Rooboll,*** wonende binnen de heerlijkheid Rhoon, draagt voor Schout en Schepenen dier heerlijkheid aan ***Pieter*** *Pietersz. van der Burch,* wonende te Schiedam, een jaarlijkschelosrente over. (Vergelijk: 27.6.1631. — In een brief van 21.9.1609 van Schepenen in Tuyll wordt ***Pieter Pietersz. van der*** *Burch* genoemd: oudtburgemeester der stede Schiedam.)

1.12.1606. ***Heereman Leenaertsa. Roebol*** treedt op als borg.

1.12.1605. Als Schepenen van de heerlijkheid **Albrands**waard zegelen ***Jan Pietersz. de Raet*** en ***Claes Bastiaens Spruijt.***

(Zie fig. n°s. 3 en 4.)

1.12.1605. S (onduidelijk) ***van der Swaen*** is secretaris van de heerlijkheid Albrandswaard. Idem 6.11.1606.

8. 4.1606. Dijkgraaf en Heemraden van Rhoon **consenteeren** aan den heer ***Joas Grijp***, **heere** van Valkesteijn, om een nieuwe **zijl** tot zijn eigen kosten te leggen aan de 0. zijde van den huize van Valkensteijn, en zulks tot **waterverversohing.**

2.11.1606. Joncheer ***Pieter van Duijvelandt,*** vrijheer tot Rhoon en Pendrecht, en joffrouw ***Geertruijt Huijters zijne*** huisvrouw, echteluiden, hebben verkocht aan joncheer ***Ghijsbert van Parijs van Zuydoort*** **en** joffrouw ***Catharina Schotti,*** **echteluijden,** een jaarlijksche **losrente** van 126 Carolusgulden.

7. 6.1607. ***Willem Nieupoort,*** de jonge, is **notaris te Schiedam.**

21. 8.1607. ***Dirck*** en ***Niclaes van Graeve*** hebben twee zusters: ***Maria*** **ende** ***Baertghen van Graeve.***

21. 8.1607. Heynrick Pietersz. van Eyndoven's erf is **be**lending van een huis en erf met **schuur** enz. in de **heerlijkheid** Rhoon.

. . . . . 1607; Mr. ***Jan van Muylwijck*** en ***Reijndrick Pietersz. van Eijndhoven,*** beiden wonende te Rhoon, procedeeren tegen den heer van Rhoon.

1607 en **1608.** Mr. ***Jan*** van ***Muylwijck*** betwist dat de heer **van** Rhoon en **Pendrecht** uitsluitend tot de jacht aldaar gerechtigd zou zijn. Hij en zijne zonen ***Frans en Tielman van Muylwijck*** jagen er op hazen. (Deze Jan v. M. **was:** Mr. ***Johan de Gorter, gezeijd van Muylwijck Franszoon. Hij*** wae sohoonvader van Mr. ***Otto Hoynck,*** gehuwd met ***Anna van Muylwijck***, wiens zoon ***Cornelis Hoynck*** **in 1662** van ***Tielman van Muylwijck Janssoon*** de heerlijkheid **Pa**pendreoht en Mathena verkreeg. Zie: Balen, Beschrijving van **Dordrecht).**

6. 4.1608. ***Ariën Ariënsz. Groenhoven*** **ia** grondeigenaar te Rhoon.

6. 4.1608. Voor Sohout en **Schepenen** van Rhoon **compareert** ***„Cornelis Lenaerts den jongen Roeboll"*,** **wonende in de heerlijkheid Rhoon.**

6. 4.1608. ***Daniël van Coppenhoelen,*** wonende in de heerlijkheid Albrandswaard, verkoopt aan den heer van Rhoon een erfpaoht van 16 Pond 19.4 **'s** jaars.

17.11.1608. ***Dirck van Brave*** treedt op als lasthebber van den heer van Rhoon.

1. **1.1609.** ***Jan Dircxz. Claer*** is **dijkgraaf** van het **Nyeuwe** Land van Rhoon.

18. 2.1609. ***Pieter Beeck*** te Dordreoht en zijne huisvrouw ***Barbara Balechi*** sluiten ten huize van sinjeur ***Jòhan van der Peecken,*** staande op de **Hoochstraat** te Rotterdam, een **contract** met den Edelen **jonckheer** ***Pieter*** van ***Duvelandt,*** **heer van Rhoon ende Pendrecht.**

2. 4.1609. Erfgenamen van ***Jacob van Mierop,*** heer van **Cabau** zijn: **jonckheer** ***Cornelis van Blijenburch***; ***Jan Boucquet***; **jonckheer** ***Johan van der Mijle,*** de dochter van ***Hugo Cools***; de heer van **Goudriaen** voor zijn weeskind **„geprocreert** bij ***Margaretha van der Noot";*** joncheer ***Joachim van Mierop,*** **ontfanger-generael** van Hollandt; ***Willem van der Duijn Joostenszoon***; **de** erfgenamen van den heer van ***Mathenes;*** **Mr.** ***Cornelis Duyn*** **nomine uxoris;** ***Jacques de Geijn*** **nomine** uxoris; ***Jacob Pieterst. de Hase*** **nom. ux.**; ***Philip de Soete*** nom. **ux.**; joncheer ***Jacob Teijlingen*** ; ***Maria Stalparts van der Wiele*** weduwe Mr. ***Rutgert van Ylen***; ***Jacob Franchois***; ***Adriaen Eems Michielszn.;*** **jonckheer** ***Anthonis van Gindertalen;*** jonokheer ***Jeronimus van Gindertalen***; ***Jan Stuijver***; ***Jacques Manrique;*** joncheer ***Jacob Wittensz.***, baljuw van Monster; ***Gilles Jansen. Vriesen***; juffrouw ***Jacoba Weijtsen.***

6. 4.1609 **Joncheer** ***Pieter van Ducelant,*** **heere** tot Rhoon **ende** Pendrecht, sluit **eene** transactie met de erfgenamen van wijlen ***Jacob van Mierop***, heer van Cabau, als: Joncheer ***Cornelis van Blijenburch***, ***Jan Boucquet,*** joncheer ***Johan van der Mijle***, **de** dochter van ***Hugo Cools***, **de** heer van **Goudriaan** voor zijn weeskind geprocreëerd bij **juffrouw** ***Margaretha van der Noot,*** joncheer ***Joachim van Mierop,*** ontfanger **generael** van Hollandt, ***Willem van der Duijn Joostensz.,*** Mr. Cornelis ***Duijn***, ***Jacques de Geijn***, ***Jacob Pietersz. de Hase, Philps de Soete, Jacob Franchois*** van **wege** ***Adriaen Eems Michiels***, **joncheeren** ***Anthonis*** **ende** ***Jeronimus Gindertalen,*** Jan *Stuyver* , ***Jacques Manricque***, joncheer ***Jacob Wittensz.***, baljuw van Monster, ***Gillis Jansz. Vriesen*** van **wege** juffrouw ***Jacobmyna Weijtsen***, joffrou ***Maria Stalpaerts van der Wiele*** weduwe van Mr. ***Rutgert van Ylen.***

(Wordt vervolgd.)

Aanvullingen op „De Gouverneurs-Generaal en Commissarissen-Generaal van Nederlandsch-Indië (1610—1888) door M. A. van Rhede van der Kloot",

getrokken uit het Landsarchief te **Batavia door Mr. P. C. Bloys van Treslong Prins.**

(Vervolg van XLVIII, 253).

bl. 92. ***Johs. Thedens*** ×**1°.** ondertr. Batavia 16 Jan. 1721 ***Anna Susanna Moerbeek, dr.*** **van** ***Jeroen Barentsa. M.,*** commandeur van Onrust en ***Joh". Molkman***; **zij** werd ged. **Bat^a^.** 12 Mei 1699 en was dood 4 Nov. 1722. Met haar test. hij **Bat^a^.** 3 Sept. 1721 en in dit test. noemt hij zijn moeder ***Anna Margaretha*** **van** ***Loo*** te Haarlem. Uit dit huwelijk was ***Johannes Jeronimus Thedens,*** **ged.** Batavia Holl. Kerk 30 Dec. 1721, begr. Holl. Kerkhof aldaar 26 Febr. 1739 **in den kelder N.O. hoek n°. 26.**

Op 4 Jan. 1737 hertr. ***Thedens*** te Batavia met ***Qeertruyda Margaretha Goossens,*** ged. Batavia Holl. Kerk 9 Oot. 1696, dr. van ***Johannes G.***

en *Sophia Fauconnier* ; zij was wede. van *Michiel Westpalm, van* Huzum en daarna bruid van *Fred. Julius Coyett,* raad ord. N.I. die † Batavia 7 Sept. 1736 en *Thedens* tot universeel erfgenaam had benoemd ; zij werd 22 Sept. 1768 op het Holl. Kerkhof bij haar man begraven; hare boedelbeschrijving 19 Dec. 1768 (not^{s}. Domburg).

bl. 96. *Van Imhoff* ondertr. 3 April 1727 *Cath^{a}. Magdalena* Euysman, ged. Cassimbazar door den Eng. pred. W. Anderson 9 Juli 1709 en begr. Holl. Kerkhof 26 Juli 1744 in den kelder van haren vader Z.O.Z. n°. 26.

Uit dit huwelijk waren:

1. *Willem Hendrik van I.,* ged. Bat^{a}. Holl. K. 4 Juli 1728, begr. ald. 31 Aug. 1734.
2. *Cath". Isabella van I.,* ged. a.v. 20 Sept. 1730.
3. *Antonia Joh". van I.*, ged. a.v. 13 April 1732.
4. *Jacob Willem Balthasar v. I.*, ged. a.v. *27* Maart 1736.
6. Pas geb. kind begr. a.v. 18 Dec. 1736.

De kinderen bij Helena *Pieters* waren:

1. *Jan Willem* bn. *van I.*, huw. voorw. Hoogkerk 2 Oct. 1766 en X Groningen 19 Oct. 1766 (Prof. P. Chevallier) *Christina Emmerentia* barones *Leute van Aduard,* dr. van baron *Berend L. v. A.* en *Cath^{a}.* barones van *Wijhe.*
2. *Isabella Anthonia v. I.,* in test. moeder dd. 30 Juli 1769 te Bat^{a}., × 1766 *Jean Guillaume de Vaillant*, brigadier gardes du corps.
3. *Wilh. Sophia v. I.* enz.
4. *Gustaaff Hendrik van I., ged.* Holl. K. Bat^{a}. 21 Maart 1761, begr. aldaar Holl. Kerkhof Z.O.Z. n°. 36 op 3 Jan. 1762.

De gouv. gen. *van I.* overl. aan de Z.O.Zijde van den Jacatraschen weg op zijn tuinhuis den 1 Nov. 1760, oud 46 j., 2 m., 22 d. en werd van uit het kasteel 6 Nov. 1760 begr. Voor hem en zijn vrouw *C. M. Huysman* werden wapenborden opgehangen resp. aan de Zuidzijde en de Z.O.Z. der Holl. Kerk.

Helena *Pieters* huwde later met den luit. der lijfwacht *Jan Andries Duurkoop,* met wien zij 30 Juli 1769 test. (not^{s}. Steven Lieve Garrison te Batavia); zij overleed 3 en werd te Bat^{a}. *4* Sept. 1709 op het Holl. Kerkhof begr. uit haar huis in de Nieuwpoortstraat en benoemde hare 2 voorkinderen *van Imhoff,* hare *2* kinderen *Duurkoop* en haren man tot univ. erfgenamen.

bl. 98. Jacob *Mossel* werd begr. Holl. Kerkhof N.W. hoek n°. 23; voor hem werd een wapenbord opgehangen. Zijn testament met zijn huisvrouw *Adriana Appels* te Negapatnam 16 Sept. 1730. Zij was geb. Batavia, ged. ald. Holl. Kerk 16 Nov. 1714; haar moeder *Cath^{a}. van Loo* hertr. *Adriaan Pla,* gouv. van Coromandel; een volgend test. is dd. Negapatnam 7 Jan. 1743. Herhaaldelijk test. hij daarna alleen.

bl. 99. *Phil. Theod. Mossel* werd met haar zoontje 3 April 1766 op het Holl. Kerkhof bij haar vader begr ; haar test. met haar 1^{en} man te Semarang 20 April 1760.

De moeder van *Joan Andries* baron von *Hohendorff* was *Elisabeth Anthonetta von Groben,* toen wede. won. op Gerditz in Poolsch Pruissen. Zij hertr. Bat. (ondertr. 6 Maart 1762) Nic. *Hariingh,* zn. van de wede. *H.*, geb. *Amerentia Zilver* te Leiden; zij test. Bat. 20 Jan. 1762 (besloten).

Cath. Joh. Mossel is volgens een aanteekening in 1742 geb.

Geertr. Marg. M. is geb. Negapatnam, ondertr. Bat. 12 April 1767.

Mr. *P.* C. *Hasselaer* ged. Bat. Holl. K. 28 Maart 1720. (Zie verder Elias bl. 903/4); hun test. te Cheribon 12 Juni 1769.

bl. 101. De G. G. *Van der Parra* was eerst geh. met *Elisabeth Petronella van Aerden,* die 11 Nov. 1741 op het Holl. Kerkh. te Bat^{a}. werd begr. uit het huis van haar oom *Maurits van A.* Zijn 2° vrouw *A. J. Bake* werd 20 Feb. 1787 ald. begr.

De G. G. zelf werd 7 Jan. 1776 in de Luth. Kerk gehuldigd in een lijkrede door Ds. J. Hooyman. Een wapenbord werd voor hem opgehangen.

Uit het 1^{e} huw. waren:

1. *Cornelis Maurits v. d. P.,* ged. Holl. Kerk Bat. 26 Aug. 1739; begr. Kerkhof id. 16 Dec. 1739.
2. *Mauritsv. d. P.*, ged. a.v. 11 Nov. 1741, begr. a.v. 18 Mei 1746.

Zijn zoon ex 2°. werd 18 Mei 1760 in de Holl. Kerk te Bat. ged. en begr. aldaar op 't kerkhof om die kerk 24 Juli 1783. In de kerk zijn wapenbord; hij ondertr. Bat^{a}. 29 April 1778 *Cath^{a} Geertruida Breton,* geh. Holl. Kerk 17 Mei 1778; zij geb. Soerabaja.

bl. 104. *Martina van den Briel*, 1^{e} echtg. *Jeremias van Riemsdijk*, ged. Bat^{a}. Holl. Kerk 31 Mei 1720, begr. Holl. Kerkh. 7 Nov. 1741, uit huis van haar moeder, dr. van Simon v. *d. Br.* en *Helena van Meurs.*

bl. 106. *Maria Lucret Wentink*, 3° hv., begr. Holl. Kerkhof 26 Mei 1760, was dr. van Ds *Joh".* en *Joh". Petronella Cruypenning* ;

A. L. Helvetius, ged. Bat. 19 Jan. 1736, Holl. Kerk, begr. Holl. Kerkhof ald. 24 Nov. 1772 in graf n°. 22;

Van Riemsdijk × 5° ondertr. 12 Maart 1774, 1^{e}, 2° procl. 13 Maart, 3° procl. en huw. 16 Maart 1774, *Th. Rotgers*, overl. 18 en begr. a.v. 22 Maart 1777.

Uit het 1 huw.:

1. *Helena Joh^{a} van R.,* ged. Holl. K. 21 Jan. 1741.

Uit het 2^{e} huw. :

2. *Scipio Corn. v. R., ged.* a.v. 14 Maart 1746, begr. Holl. Kerkhof 9 Mei 1746.
3. Mr. *Is. Joh" Faber van R., ged. a.v. 4* Mei 1746.
4. *Corn. Cath^{a}. van R.,* ged. a.v. *23* April 1747.

Vit 3" huw.:

6. *Joh^{a}. Maria v. R.,* geb. Bat.. begr. a.v. 9 Oct. 1770, won. Tijgersgracht, ondertr. ten huize van haar vader 9 Feb. 1766 *Paulus G.*

van der ***Poort,*** geb. Utrecht, gezw. klerk gen. secrie 4 Mei 1763, nl. dagregisterhouder 28 Juni 1764, onderkoopman en als korte notulist bevestigd mits teffens gezw. klerk dienst blijvendedoen 22 Mei 1766, adj. 1e gezw. klerk 5 Juli 1767, koopman en 1e gezw. klerk gen. secrie. 6 Juni 1761; pl. 1" secrs HHEd. 12 Sept. 1763, als zoodanig bevestigd 16 Dec. 1763, sabandhaar over de onchristenen 28 Mei 1765, als 2e secrs ontslagen 23 Aug. 1766, pres. comm. huw. zaken 6 Juni 1769; gouverneur van Makasser 4 Dec. 1770, als zoodanig bevestigd bij patr. brief van 18 Oct. 1771; hij was wedr. van ***Anna Theodora Elisabeth de la Faille,*** en hertr. *Catha.* ***Louisa Gallas,*** die in 1781 hertr. ***David Johan Smith,*** wedr *Catha. Tobison.*

bl. 106. ***Uit 4e*** huw.:

6. Pas geb. kind, begr. Batª. Holl. K. 27 Dec. 1761;
7. ***Willem Vincent Helvetius van R*** , ged. a.v. 26 Nov. 1762, in 1762 in dienst als ass. op f 24. 's m.; daarna koopman op f60 's m., 17 Mei 1776 opperkoopman op f 60 's m., 14 Aug. 1794 ontv. gen.; ondertr. Batª. 19 Juni 1773 ***Cath. Marg. Craan,*** ged. Batª. a.v. 3 Sept. 1768, begr. a.v. 9 Aug. 1792 (in de kraam overleden), dr. van ***Jacobus Johs. Cr.*** en ***Joh. Henrietta Breekpot.***
8. ***Egidia Corn. v. R.,*** ged. ***a.v.*** 1 Juni 1764.
9. ***Adriaan Corn. v. R.,*** ged. a.v. 4 Dec. 1766.
10. *Catha.* ***Louisa van R.,*** ged a.v. 29 Jan 1768, ondertr. Bat. 26 Juni 1773 Mr. ***Arn. Const. Mom,*** begr. Welt. 3 Nov. 1800.

bl. 106. ll. ***Daniei Fred. v. R.,*** ged. a.v. 11 Jan. 1760, † Batª., begr. Holl. Kerkh. 6 Juli 1784, ondertr. Batª. 6 Maart en X ald. Holl. K. 14 Maart 1779 ***Bartha Joh". Schulta,*** ged. Bat. 14 Juni 1761, dr. van ***Johs. Christoffel S.*** en *Jacoba* ***Grothe; zij*** hertr. Bat 26 Juni 1786 ***Philip Leonard van Eys.***

12. ***Scipio Corn. van R.,*** ged. a.v. 6 Juni 1761, begr. Holl. Kerkh. a.v. 23 Juli 1781 uit huis op Jacatra, ondertr. Batª. 9 Jan. en X ald. Holl. K. 24 Jan. 1779 ***Laurentia Jacoba Schultz,*** ged. Batª. 2 Feb. 1760, dr. van ***Johs. Chr. S.*** vd. en ***J. Grothe*** vd. Zij ondert. als wede. Batª. 27 April en ✕ 12 Mei 1782 ***Nicolaas Marius Martheze.***
13. ***Jeremias Egidius v. R.,*** ged. a.v. 2 Oct. 1763, begr. a.v. 6 Juni 1768.
14. ***Adriaan Jacob v. R.,*** ged. a.v. ***6*** Feb. ***1766,*** begr. a.v. 24 Aug. 1766.
16. Pas geb. kind begr. Batª. a.v. 13 Aug. 1767.
16. *Joha.* ***Adriana v. R.,*** ged. a.v. ***24*** Jan. ***1770,*** begr. ***a.v.*** 11. Jan. 1780.

bl. 107. ***Reijnier de Klerk*** werd 20 Juni 1738 onderkoopman; 20 Jan. 1741 secretaris enz. ; 30 Juli 1748 opperhoofd, koopman 19 Juni 1744; pres. coll. boedelm. 1 Juli 1764-6 Juni 1766; directeur banken 29 Juni 1756—5 Juni 1761; directeur amfioen 6 Juni 1761; raad ord. 11 Nov, 1762; 1e buitenregent hosp. 17 Aug. 1764;

bl. 108. commª. pol. 24 Maart 1770; wd. 1e raad 28 Dec. 1776; def. 1e raad en dir. gen. 14 Nov. 1776; op 2 Sept. 1780 van zijn huis op Molenvliet (thans Landsarchief en no. 111) naar het kasteel gebracht en vandaar uit begr.; lijkrede 17 Sept. 1780 in de Luth. kerk Batavia, Ds. Jan Hooyman.

Zijn huisvrouw ***Sophia Francina Westpalm***, ged. Batª. 3 Sept. 1722, dr. van ***Michiel W. en Geertruida Magdalena Goossens.***

bl. 112. ***Alting*** werd begr. op Tanahabang Welt., zijn 1e. vrouw ***Maria Hendrina Knabe,*** ged. Holl. K. Batª. 21 Feb. 1741, dr. van *Christiaan Ludowich K.* en *Mayke* ***Sybens.*** Zijn 2e vrouw eveneens begr. Binnen Portug. Kerkhof Batª.

1. Zijn oudste dr. ***El. Fock A.,*** ged. Holl. K. Batª. 8 Maart 1766, begr. Binn. Port. Kerkhof 29 Aug. 1780 Kelder Lª. 9 no. 6.; zij X 2e. Batª. Buiten Port. Kerk (ondertr. 27 Oct. 1779). *Steven Poelman* was wedr. *Anna* ***Maria Tiele*** en hertr. Batavia (ondertr. 3 Aug.) Buiten Port. Kerk 19 Aug. 1781 ***Philippina Maria Theodora Senn van Basel,*** wede. Mr. ***Jacob Roeland Thomassen.*** Hij was geb. te Goes en werd 9 Nov. 1794 op het Holl. Kerkhof te Rat.". begr. uit sterfhuis buiten de Nieuwpoort, in kelder wijlen den heer *Van* ***Basel N. 0. Z.*** no. 97. In Dec. 1790 werd in de Holl. Kerk zijn wapenopgehangen.
2. *Petronella* ***Gerhardina A.,*** ged. Batª. Holl. Kerk 3 Mei 1757 X 2e. Batavia 14 Juli 1776.
3. ***Maria Wilhelmina A.*** ged. Holl. Kerk Bat. 3 Juli 1768.

bl. 112. 6. *Wilha.* ***Hendrina A.*** ged. Holl. Kerk Batª. 17 Oct. 1763, ondertr. 2e 7 Jan. 1786 en X Batª.
6. † Batª. 14 Oot. 1764.
7. ***Willem A.,*** ged. Bat. Holl. K. 17 Nov. 1766, begr. Binnen Port. Kerkhof ald.
8. ***Joh". Maria A.,*** ged. 7 Febr. 1767 a.v.

bl. 113. 9. ***Constantina A.,*** ged. a.v. 30 Sept. 1770, ondertr. ald. 14 Juli 1786.
10. ***Pieter Gerhard A.,*** ged. a.v. 17 Mei 1772.

bl. 116. Mr. ***P. G. van Overstraten,*** bij Patr. brief 23 Oct. 1779 benoemd extr. ord. lid Raad Jnst ; bij idem 6 Dec. 1783 ord. lid. (geinstalleerd 3 Juli 1784); adv. fiscaal ad int. 17 Oct. 1783 ; 2e secrs. Hooge reg. voorgedragen 18 Oct. 1784; kap. pennisten 12 Juli 1786. Raad extra ord. N.I. 11 Juli 1790 ; gouv. en dir. enz. 26 Maart 1791.

Overl. op zijn landgoed Weltevreden 22 Aug. 1801; lijkrede 30 Aug. 1801 in de Holl. Kerk door Ds. Joh. Theod. Ross.

bl. 118. De gouv. gen. *Siberg* ✕ Holl. K. Batª. 14 Juli 1776.

bl. 163. Lees: ***Louise Wilh. G. von Bilfinger, 1.*** is ged. 24 April 1808.
2. is ged. 16 April 1809.

bl 166. De G. G. ***Van den Bosch*** kwam als 1e luit. genie in Batavia 1799 met schip „De Kroon" op f 60 's m., kap. op 160 Rsd.; majoor 276 Rsd.

bl. 178. ***J. C. Reynst,*** ambtr. 5e kl. B. bij Gouv. besl.

9 Feb. 1816; te Batavia 18 Juni 1816; 2e comms. Alg. Rekenkamer 18 Oct. 1816; secrs. Hoofd-insp. Fin. 12 Jan. 1819; op wachtgeld wegens ziekte Dec. 1825—Mei 1827.

bl. 179. Ridder Ned. Leeuw 10 Nov. 1830. Gouv. comms. Javasche bank 1841.

bl. 184 1. geb. 'A'dam 13 Maart 1826.

bl.294 juncto Mdbl. XLVII kol. 346; het wapen, gedeeld met ***Van Riebeeck*** blijkt *Quevellerius* te wezen.

KORTE MEDEUEELINGEN.

Gemeentewapen.

Bij Koninklijk Besluit van 22 Augustus 1930, no 76, is het wapen van de Gemeente ***Tilburg,*** provincie Noord-Brabant, gewijzigd als volgt: in azuur een gevoegde burcht van goud, bestaande uit drie verlichte ronde torens, waarvan de middelste een weinig grooter is, gedekt met spitse, van bollen en windvanen voorziene daken en staande binnen eenen veelhoekigen ringmuur van hetzelfde met poortopening in de schildpunt.

VRAGEN EN ANTWOORDEN.

Boschuysen (van). (XLIII, 11-18). Bewijzen voor deze geslachtslijst in den vorm van boedelscheidingen, huwelijkscontracten enz. in het archief van het huis ter Horst, in bruikleen in het Rijksarchief te Arnhem.

R. P. M. v. W.

Cate (ten). (XLVIII, 222). Misschien kan het volgende voor den vrager van belang zijn, dat ik overnam uit een gedrukte 18e eeuwsche genealogie, waarvan ik den titel niet noteerde en die in het bezit is van Ir. A. van de Stadt, Waldecklaan, Bussum :

1. ***Hendrik ten Kate*** of ***ten Cate.***

II. *Lambert* ***ten Kate (Cate),*** huwt Maria *Willink*, geb. (waar?) 1616, † 1601, dr. van ***Hendrik*** *Willink*, geb. 1692, † 1669, gehuwd in 1613 met ***Elisabeth*** *Hardes* (kleindr. van ***Jan*** *Willink*, op Willinkhof te Breedevoort bij Winterswijk geb. 1661, † 24 Sept. 1636 te Grol, gehuwd den 1en Zondag na Paschen 1691 met ***Judith Busschers,*** geb. Geesteren bij Borkeloo (Borculo?). Zij woonden eerst te Vreeden, later te Grol. Zij † 26 Sept. 1636 te Grol).

Uit het huwelijk ten *Kate—Willink* negen kinderen.

III. ***Jan ten*** *Kate,* geb. 1638, † 1678, tr. 1667 met ***Geertje Kops.***

Uit dit huwelijk 1 zoon (IV).

IV. *Lambert* ***ten*** *Kate*, geb. 1669, † 1727, geh. 1681 met ***Suzanna*** *Blaauwpot* ***te*** Amsterdam, geb. 8 Juli 1660, † 10 Febr. 1712.

Uit dit huwelijk 10 kinderen.

Brussel. A. A. M. STOLS.

Chatin-Cranssen. (XLVI, 30). ***Wilhelmina Antoinette Chatin,*** ged. Workum 12-7-1796, had tot ouders Ds. ***Willem Elie Chatin,*** ged. Bourtange 1-1-1767 (zie over hem Romein, naamlijst van N.H. Predikanten in Friesland), gehuwd Bourtange 21-1-1781 met ***Ryka Cranssen,*** ged.' Wedde 29-8-1766, † Utrecht 8-6-1817. De grootouders waren 1. ***Jan Willem Chatin,*** controlleur der convooien en licenten te Bourtange (zoon van *Guillaume* ***Chatin*** en *Sara Damaris Gillet*), gehuwd te Voorburg (Z.-H.) 4-1-1766 met 2. *Maria Sabourin*; 3. Mr. ***Willem Crnnssen,*** geb. Groningen (zoon van ***Willem Cr.,*** geb. 1676, begr. Groningen 11-2-1736, syndicus der Ommelanden, gehuwd met ***Rica*** *Bollaert*), advocaat, landschrijver en auditeur-militair te Wedde, gehuwd te Vlagtwedde 17-7-1740 met 4. ***Magdalena Hesse,*** geb. te Vlagtwedde (dochter van ***Wilco Hesse*** en *Tryntje* ***Fokkers).***

Het vorenstaande toont de onjuistheid aan van de mededeelingen in Navorscher 1913, p. 484 en 1914, p. 69 en 641.

Nadere inlichtingen worden gaarne ingewacht (heraldisch en genealogisch).

Arnhem. J. C. MARIS.

Colff (van der)-van Breugel. (XLVIII, 189, 222). Ik ben voorloopig niet in de gelegenheid het artikel van den heer Van Maanen in „De Wapenheraut" inzake de families ***van de Graeff*** en ***van Drunen*** te raadplegen, doch daar dit echtpaar voorkomt in de kwartieren van mijne echtgenoot? en reeds uitgebreide, evenwel nog niet voltooide onderzoekingen over die families door mij verricht zijn, komt het mij gewenscht voor de voorloopige resultaten nu te publiceeren.

Aanget. den Bosch 1 Sept. 1640 ***Jacob van de Graeff,*** j.m. v. Dordrecht en ***Lysbetgen van Drunen,*** j.d. v. den Bosch, wone Hoogen Steenwech.

De volgende kinderen werden te Dordrecht gedoopt, in den Bosch geen, van ***Jacob van de Graef*** en *Elizabeth* ***van Druynnen*** :

22 Febr. 1643 — ***Maria.***
6 Nov. 1646 — ***Balthasar.***
24 April 1647 — ***Sebastian.***
31 Jan. 1649 — ***Adriaen.***

Volgens „v. Sasse v. Isselt", deel 11, fol. 146 verkochten in het jaar 1678 ***Jacob van Drunen,*** raad stad Keulen, en ***Jacob van de Graeff***, raad Dordrecht, geh. met ***Elitabeth van Drunen, ½ en Caiharina Nieulaet,*** wede ***Johan Delsa,*** de andere ½ van een huis als erfgenamen van ***Catharina Nieuloet,*** wede ***Balthasar van Drunen.***

Deel 1-fol. 129, 6 Jan. 1614 wordt een huis verkocht aan ***Adriaen van Drunen Jan Willemsz.***

De naam ***van de Qraef*** komt in de streek tusschen Dordrecht en den Bosch veel voor. Zoo huwde b.v. in den Bosch 27 Jan. 1646 ***Dirk Huiberts van de Graef***, wone Hintemerstraat.

Jacomina v. Drunen ontmoette ik nog niet; aan haar bestaan twijfel ik.

Volgens de Bossche schepenprotocollen comp. in :

No. 1502—fol. 298-10 Juli 1626 ***Adriaen Jansen van Drunen,*** coopman.

No. 1507—fol. 41-3 Nov. 1629 ***Adriaen Jansz. v. Drunen,*** collecteur van de tollen.

No. 1508—fol. 140-23 Jan. 1631 ***Adriaen van Drunen,*** zn. v. † ***Jan Willemsz. van Drunen*** en † ***Lyske,*** zijn 1e vrouw, en ***Willem Jansz. v. Drunen.***

No. 1552—fol. 283-16 Nov. 1631 *Balthasar*, zn. v. ***Adriaen Jansz. van Drunen.*** De weinig voorkomende naam ***Baithasar*** en die van *Lyske—Elizabeth* geven wel aanwijzing, dat de volgende afstamming van ***Elisabeth van Drunen*** niet uitgesloten is :

I. ***Jan Willemsz. van Drunen,*** gehuwd met 1e ***Lyske.***

Kinderen : *Adriaen* II.
Willem.
Balthasar, tr. Catharina Nieulaat.

11. *Adriaen van Drunen,* gehuwd met Maria? *Gabor,* coopman en collecteur van de Tollen, koopt in 1614 een huis.

Kinderen : *Balthasar*, ongehuwd †.
Jacob.
Elizabeth 111.

III. *Elisabeth van Drunen,* geb. den Bosch, tr. den Bosch 1 September 1640 *Jacob van de Graeff*, geb. Dordrecht Oct. 1617, zn. v. *Sebastiaen Adriaensz. en Agneta Corn^{edr}. Bax,* geh. te Dordrecht 24 Febr. 1616.
Breda. P. BINKHORST VAN OUDCARSPEL.

Drebber (van). Gegevens gevraagd aangaande *Lodewijk Willem* (baron?) *van Drebber,* tr. ± 1764 *Susanna Cornelia Versluys.*
Overveen. J. VAN REIGERSBERG VERSLUYS.

Kroesen. Wie kan mij inlichtingen verschaffen omtrent de voorouders van:

Willem Kroesen (Croesen), afkomstig uit (en waarschijnlijk geboren te) Millingen ten Z.O. van Emmerik, geb. ± 1724, † Rotterdam 21 Mei 1800 en gehuwd met *Johanna Adriana Smits.*

Ook aanvullingen op het „moderne" gedeelte der genealogie en inlichtingen over thans levende leden en hun adressen zullen mij zeer welkom zijn. De voorouders van Lt. generaal *Frans Jan Kroesen* tot aan bovengenoemden *Willem K.* zijn mij bekend. Doch gaarne zou ik gegevens bezitten omtrent Lt. Generaal *Willem Egbert Kroesen*, geh. met *M. S. Tromp*, zijn voorouders en afstammelingen. (Deze W. E. Kroesen, geb. 1817 te ?, overleden Scheveningen 22-6-1873).
Brussel. A. A. M. STOLS.

Mersen. Gevraagd inlichtingen aangaande geboorte, overlijden enz. van *Simon Merssen,* geb. ± 1660, overl. 12 Juni 1716 te Middelburg, tr. *Johanna Rebecca Versluys*, geb. ?, overl. ± 1687. Hij hertr. ± 1698 *Maria Tresal* [1]).
Overveen. J. VAN REIGERSBERG VEKSLUYS.

Rijswijck (van). (XLVIII, 176). *Cecilia Heykens,* dr. van *Hendrik* en *Catharina Coppit,* geb. 26-8-1643, huwt 1-3-1676 *Pieter van Rijswijc,* kapitein *van* een comp. voetknechten, geboortig van Arnhem. Zij sterft 24-9-1676 „aen een quade craem". (Familiepapieren Daey Ouwens.)
R. P. M. v. W.

Schinne (van). Gevraagd datum van overlijden van *Rosina Magdalena Elisabeth van Schinne,* die 1721 tr. met Mr. *Cornelis Versluys.*
Overveen. J. VAN REIGERSBERG VERSLUYS.

Sigmond. 21 April 1810 stierf te Werkendam *Arij Sàgmond,* volgens de Lijk- of Begraafcedulle : oud 78 jaren en 3 maanden en geboren te *Oirschot.*

Zeer waarschijnlijk was hij een zoon van *Johannes Zigmont* van *'s Hertogenbosch,* die 20 Juli 1727 in de Hervormde Kerk te Werkendam huwde met *Teuntje van den Heuvel* van Werkendam.

Deze waarschijnlijkheid berust op denavolgende feiten:

Volgens een schepenacte van Werkendam van 29 Augustus 1761 was *Arij Sigmond* bovengenoemd mede erfgenaam van *Michiel van den Heuvel,* een broer van bovengenoemde *Teuntje van den Heuvel.*

In een testament van *Cornelis Janse Quantis* en *Hendrikske Ariens van den Heuoel,* een zuster van bovengenoemde *Teuntje van den Heuvel,* wordt gemelde *Arij Sigmond* genoemd „des testatrice zusterskind". [1])

Zijn oudste zoon heette *Johannes.*

Meergenoemde *Arij Sigmond* is waarschijnlijk jong te Werkendam gekomen, want hij wordt in 1754 als lidmaat der Hervormde Kerk aldaar aangenomen. Zijne vermoedelijke ouders worden na *20* Juli 1727 niet meer in Werkendam vermeld.

Volgens mededeeling van den Rijksarchivaris in N.-Brabant komt *Arij Sigmond* echter niet voor in de doopboeken van Oirschot over de jaren 1722-1742 en evenmin *Johannes Zigmond* in die van 's-Hertogenbosch over de jaren 1696 -1707.

Kan iemand mij nu mededeelen, waar en wanneer voornoemde *Arij* en *Johannes* dan wel gedoopt (geboren) zijn, wie hunne ouders waren en uit welke plaats *Johannes Zigmond* zich te 's-Hertogenbosch gevestigd heeft?
Ede. C. M. G. P. COUVÉE.

Stavenisse Pous. (XLVIII, 223). Het gevraagde is te vinden in P. D. de Vos, de Vroedschap van Zierikzee, pag. 606. *Jacoba Elisabeth Stavenisse Pous* werd gedoopt te Philippine 8 December 1704 en huwde te 's-Gravenhage in Augustus 1808 met Prof. Dr. *Gadzo Coopmans.*
Weltevreden. W. F. HARTMAN.

Wachmans. (XLVI, 127). *Barnard Wachtmans*, oud 30 jaren en *Albertus ter Haar, zijn* zwager. 9-6-1674. Kroniek U.H.G. 1864, blz. 36.
R. P. M. v. W.

Onbekend wapen. Ik heb in mijn bezit een oud glas, waarop gegraveerd is het volgende familie-wapen : Gedeeld: rechts in een blauw veld een vat boven een half wiel, naar boven open ; links in een rood veld *een* berg met gems of steenbok. Helmteeken een soort horen (?).

Aan welke familie behoort dit wapen?
Amsterdam. J. A. BIERENS DE HAAN.

[1]) *Simon* Mersen (zoon van Jacobus en *Maria Pottey*), geb. 21 Mei 1655, schepen en raad te Middelburg, † 4 Juni 1715, begr. Nieuwe Kerk Middelburg, tr. 1° 1 Oct. 1603 *Rebecca Johanna Versluys*, † 5 Aug. 1687; 2°. 19 Mei 1699 *Marie Tresel*, wed. Ds. *Petrus Pottey.* (Zie Maandbl. XV, kk. 188—190). Red.

[1]) Blijkbaar heette hij naar zijn grootvader van moederszijde *Arie* van den *Heuvel.* Red.

INHOUD 1930, N°. 10.

Bestuursberioht. — De afstamming en herkomst ven het geslacht Boreel, door Jhr. Dr. W. A. Beelaerts van Blokland. (Slot). — De kleinkinderen van Jacob de Rode (van Heeckeren) tot Tongerlo, door Dr. J. S. van Veen. — Beknopte geschiedenis en verkorte genealogie van het geslacht Greydanus, door Ir. M. R. Idema Greidanus. (Vervolg). — Genealogische aanteekeningen uit de archieven van de heerlijkheden Rhoon en Pendrecht, 1454-1796, medegedeeld door A. Hoynck van Papendrecht. (Vervolg). — Aanvullingen op „De Gouverneurs-Generaal en Commissarissen-Generaal van Nederlandsch-Indië (1610—1888) door M. A. *van* Rhede van der Kloot", getrokken uit het Landsarchief te Batavia door Mr. P. C. Bloys van Treslong Prins. (Slot). — Korte mededeeling: Gemeentewapen. — Vragen en antwoorden: Boschuysen (van); Cate (ten); Chatin-Cranssen; Colff (van der)-van Breugel; Drebber (van); Kroesen; Mersen; Rijswijck (van); Sohinne (van); Sigmond; Stavenisse Pous; Waohmans. — Onbekend wapen.

MAANDBLAD

VAN HET

Genealogisch-heraldisch Genootschap: „De Nederlandsche Leeuw",

Dit blad verschijnt maandelijks en wordt aan de leden van het Genootschap gratis toegezonden.
Bijdragen en correspondentie, bestemd voor het Maandblad, zoomede opgaven van adresverandering gelieve men te richten tot den redacteur Dr. Ta. R. Valck Lucassen, *huize Sparrenheide*, Driebergen.
De jaarlijksche contributie voor het lidmaatschap bedraagt *f* 10.— en voor de leden te 's Gravenhage, die de wekelijksche portefeuille ontvangen, *f* 15.—. Voor niet leden is het Maandblad verkrijgbaar tegen een abonnementsprijs van *f* 10.— per jaargang. Postrekening van den penningmeester No. 20910.

Correspondentie betreffende het Genootschap (niet bestemd voor het Maandblad) gelieve men te richten tot den secretaris Dr. E. J. Thomassen à Thuessink van der Hoop, *Sweelinckstr. 50, 's Gravenhage*, en die betreffende de Bibliotheek en de wekelijksche portefeuille, zoomede aanvragen om exemplaren van vroeger verschenen Maandbladen, tot den bibliothecaris, *Bleijenburg 5, 's-Gravenhage.*
De Bibliotheek en de Inlichtingendienst, gevestigd *Bleijenburg 5, 's-Gravenhage, zijn* voor de leden geopend iedere Maandag van 9½—12 en van 2-6 uur.

De redactie van het Maandblad wijst er nadrukkelijk op, dat zij niet aansprakelijk is voor de strekking of den inhoud der onderteekende stukken.

N°. 11. **XLVIIIe Jaargang.** November 1930.

BESTUURSBERICHTEN.

Mr H. W. van Sandick †.

In den ouderdom van 64 jaren overleed op 22 October j.l. te 's-Gravenhage Mr. H. W. van Sandick, in leven oud-President van het Hoog Militair Gerechtshof. De overledene, die in 1906 als lid tot ons Genootschap was toegetreden, maakte van Februari 1907 tot April 1909 deel uit van het Bestuur en *zag* zich als zoodanig belast met de functie van Redacteur van het Maandblad, welke taak hij met veel zorg en toewijding heeft vervuld. Ook na zijn aftreden, in verband mut zijne drukke ambtsbezigheden, mocht het Maandblad zijne warme belangstelling behouden en bleef hij een trouw bezoeker van onze algemeene vergaderingen. Zijne nagedachtenis zal ook in onzen kring in eere worden gehouden.

Het Bestuur geeft tevens met leedwezen kennis van het overlijden van de heeren P. L. Lucassen, te Bussum, Dr. C. J. de Bruyn Kops, te 's-Gravenhage, Dr. H. P. Eru 11, te Schaarsbergen, en W. von Maltzahn te Frankfort a/M., respectievelijk sedert 1913, 1917, 1921 en 1922 gewoon lid van het Genootschap.

Tot lid zijn benoemd:

J. Th. Boelen ..... *Amsterdam.*
de Ruyterkade 120.

H. Donkersloot ..... *Rotterdam.*
Spoorsingel 11.

Jhr. W. G. Groeninx van Zoelen van Ridderkerk ..... *Slikkerveer.*
Huis ten Donck.

Dr. G. J. Huët ..... *Bussum.*
Brediusweg 39.

J. W. Roessingh van Iterson ... *'s-Gravenhage.*
Ruychrocklaan 80.

C. Meyer ..... *Groningen.*
S. M. S. Moddermanlaan 11.

W. F. Pahud de Montanges .... *Bussum.*
de Zonnekamp.

Ir. L. L. graaf van Randwijck ... *Aerdenhout.*
Zandvoorterweg 68.

Jhr. J. A. Röell ..... *'s-Graveland.*
Huize Boekesteyn.

Dr. H. K. M. Schot ..... *Breda.*
Parkstraat 16.

Jhr. Ir. J. W. Storm van 's Gravesande *Bennekom.*

Adreswijzigingen :

Mr. S. M. van Haersma Buma ... *Stavoren.*
Voorstraat 73.

H. H. van Dam C. Hzn. ..... *'s-Gravenhage.*
Flatgebouw Zorgvliet 61, Alexander Gogelweg.

J. C. Hoynck van Papendrecht. . . *Singupore.*
c/o. Kon. Paketvaart Mÿ., 3 Collyer Quay.

J. van der Kop ..... *Soestdijk.*
Vaan *Weedestraat 30.*

Gerh. J. Lugard Jr.. ..... *Eefde.*
Villa „Daventria".

H. W. M. J. Nieuwenkamp .... *Amsterdam (Z.)*
Uithoornstraat 24 II.

Jkvr. A. Rutgers van Rozenburg.. *Oosterbeek.*
Utrechtscheweg 108.

Mevr. C. J. Siertsema—Heuvelink.. *Tegelen (L.).*
Metaalstr. 9.

Aanwinsten der Bibliotheek.

Nieuwenkamp, H. W. M. J. Kits. Het oude Brielsche stadswapen in eere hersteld. [z pl. 1930]. Overdr. uit: „Morks Magazijn", Juni-afl. 1930.
(Geschenk van den heer H. W. M. J. Nieuwenknmp).

Nieuwenkamp, H. W. M. J. Kits. Nog *eens* het oude Brielsche stadswapen. (Naar aanleiding van de philologische bespiegelingen van Dr. J. Schoo, over hetzelfde onderwerp in het Haagsch Maandblad van Juli 1930). [z. pl. 1930]. Overdr. uit: „Morks Magazijn", Aug.-Afl. 1930. *(Geschenk a. b.).*

Graswinckel, D. P. M. De archieven der gasthuizen en fundatiën, gilden, schutterijen en vendels, gedeponeerd bij het oud-archief der gemeente Arnhem. 's-Gravenhage 1930. Rijksarchief in Gelderland.
(Geschenk van het Departement van O., K. en W.).

Hoop, E. J. Th[omassen] à Th[uessink] van der. Het geslacht Thomassen à Thuessink. [z. pl.] 1930.
(Geschenk van den schrijver).

Westra van Holthe, J. Catalogus van de voorwerpen in het Waagmuseum en de Chirurgijnskaemer te Enkhuizen. Met een inl. van den heer D. Brouwer. [Enkhuizen] 1930. *(Geschenk van den schrijver).*

[Genealogie van het geslacht] Verspyck. [z. pl., z. j.].
(Geschenk van den heer Jhr. G. M. Verspyck).

P 1 ayn e, A. L'art héraldique, contenant la manière d'apprendre facilement le blason. Enrichi des figures nécessaires pour l'intelligence des termes. Nouvelle édition, revue, corrigée et augmentée. Paris 1717.
(Geschenk van den heer Mr. A. Royaards van Scherpenzeel).

Wijnaendts van Resandt, W. Deoudstetakvan het geslacht Kol& [Tiel] 1930. Uitgeg. door de familievereeniging „Kolff", IV.
(Geschenk van de familie-vereeniging „Kolff").

Z w irn e r, E. Zum Begriff der Generation. (Mit 2 Stammtafeln und 4 Ahnentafeln). München 1930. Sonderdr. aus dem „Archiv f. Rassen-u. Gesellschaftsbiologie", Bd. 23, Heft 2/3. *(Geschenk van den schrijver).*

Royen, R. van. Beschrijving van de doop-, trouw-, begraafboeken, overlijdensregisters enz. in de provincie Utrecht, dateerende van voor de invoering van den burgerlijken stand. 's-Gravenhage 1930.
(Geschenk van het Departement van O., K. en W.).

Sc hü t z, L. von. Die Qrafen von Hatzfeld zu Weisweiler. Erinnerungsblätter an vergangene Zeiten mit 8 Abb. Aachen [z. j]. Sonderabdruck aus der Zeitschrift des Aachener Geschichtsvereins (Bd. 47).
(Geschenk van den heer W. J. J. C. Bijleveld).

[Prins, P. C. Bloys van Treslong]. Catalogus van de Oranje Nassau tentoonstelling te Weltevreden 28 Aug. – 3 Sept. bij gelegenheid van den 50sten verjaardag van H. M. de Koningin. [Weltevreden 1930]. 2 dln. *(Geschenk van den samensteller).*

Mededeelingen der familie-vereeniging „Kalff", no. 2.
(Geschenk van de familie-vereeniging „Kalff").

De afstamming van het geslacht Elias,

door Dr. Joh. E. Elias en Prof. Jhr. Dr. G. J. Elias.

Den 19en Maart 1927 had te Amsterdam een bijeenkomst plaats vandemeestemecrderjarige mannelijke leden van hetgeslacht Elias. Bij diegelegenheidwerd o.a. besloten een fonds te vormen, waaruit een onderzoek naar ons voorgeslacht zou worden bekostigd. Wij vonden den Heer J. van der Hammen Nicsz., archivaris van Waalwijk, bereid zich met dit onderzoek te belasten.

Dank zij den nimmer falenden speurzin van dezen noesten en ervaren vorscher werden in een drietal jaren reeds belangrijke resultaten bereikt. Wij willen de vele verrassende wendingen van het onderzoek onbesproken laten; hier mogen slechts de documenteel vastgestelde feiten spreken.

De rij der, ons voorgeslacht betreffende, „instrumenten" in de „Boschregisters" wordt (voor zoover het onderzoek thans gevorderd is) geopend door een drietal acten van 2 Juni 1446 (R.R. 1216, fo. 88). Op dien datum verschijnen vóór Schepenen van Den Bosch „Hermannus die Cort, filius quondam Henrici die Kort, filii quondam Henrici Korten soen" en „Chrispianus, filius Willelmi Zonman, maritus ... Katherine sue uxsris, filie primodicti Henrici die Kort", en transporteeren aan Johannes Johannesz. de Pulser twee erfelijke pachten. Nl. één van 10 „lopinos" rogge, te voldoen uit „'t goet te Verichsel", in St. Oedenrode, door beide zwagers tevoren gekocht van de erven van Arnoldus Elsbelensoen; en één van 6 „lopinos" gerst, die bovengenoemde Henricus die Kort filius quondam Henrici Korten soen, blijkens te St. Oedenrode gepasseerde brieven, eertijds bij koop had verworven van Wesselonus Wesselenssoen Uten Bosch. Van zijn kant gaf Johannes de Pulser in ruil daarvoor aan Hermannus voornoemd een huis en erve met bijbehoorend land, te Olland, onder St. Oedenrode, gelegen, in erfpacht. Hermannus de Cort overleed vóór 1461. Toen immers 19 Maart 1460/61 (B. R. 1231, fo. 93 'vo.) de erven van Johannes van. den Hezeacker een stuk land te Olland verkochten, werd van dezen koop uitgezonderd een perceeltje, middenin gelegen, dat het eigendom was van „Elizabethe, relicte quondam Hermanni dicti die Cort". Blijkens acte van 2 Maart 1486 (B. R. 1255, fo. 398) was Elisabeth toen nog in leven en bezat zij, met haar kinderen, land te Olland [1]).

Welke deze kinderen waren leeren ons vier acten, nl. twee van 11 October 1471 (B. R. 1240, fo. 318 vo.), een van 26 Augustus 1482 (B. R. 1261, fo. 488) en een van 26 September 1483 (B. R. 1262, fo. 366 vo.).

De eerste twee behelzen den afstand, door Elisabeth voornoemd, aan haar zes kinderen, van het haar toekomende vruchtgebruik van een stuk land te Olland, dat wijlen haar man Hermannus Henrici de Cort van Johannes de Pulser in erfpacht had ontvangen, en de overdracht van dit land, door de kinderen, aan Johannes Johannis Aelbrechtsz. (zooals ook blijkt uit de acte van 1482). De namen nu van deze kinderen vinden wij in de hier besproken acten aldus opgegeven: Walterus, Henricus, Bartha (in de tweede acte van 1471 „Beatrix" en in die van 1482 „Batha" geheeten!), Maria, Aleydis en Katharina. In de acte van 1483 komt Aleydis niet meer voor; zij moet dus tusschentijds gestorven zijn. Daarentegen wordt er een zevende kind in genoemd, nl. de toen reeds overleden Hermannus. Verder blijken Beatrix met Lambertus Franconis Johannis Ruelens *en* Katharina met Hermannus van Buchoven getrouwd te zijn. Aan den, hier als overleden vermelden, zoon Hermannus de Cort (Jr.) was,' blijkens deze acte, bij den dood van zijn vader Hermannus Henrici de erfpacht van het huis met bijbehoorend land te Olland, waarvan hiervóór gewag is gemaakt, door den eigenaar Johannes de Pulser overgedragen. Het overlijden van hun broeder Hermannus Jr. gaf nu aan de vijf nog in leven zijnde kinderen van Hermannus Hen& en Elisabeth aanleiding zich van deze erfpacht te ontdoen ten bate van een zekeren Rycoldus Johannis van Uden. Zoo kwam dit oudste ons bekende familie-huis in 1483 in andere handen.

Was dus Hermannus de Gort (Henrici) nog pachtboer,

[1]) **Het is niet onwaarschijnlijk, dat Elisabeth, de weduwe van Hermannus de Cort, identiek is met Elisabeth Bonten, die, óók met haar kinderen. 28 April 1461 voorkomt als eigenares van een stuk lands te Ollant, grenzende aan den openbaren weg („inter communem plateam" enz.). Her land van Elizabeth, weduwe de Cort, en haar kinderen, lag eveneens te Ollant „ad communem plateam" (11 October 1471).**

zijn zoon Wolterus (Wouter), die de lignée voortzette, mocht het reeds tot eigengeërfd landbouwer brengen. Het eerst komt hij 21 Maart 1481/82 (B. R. 1261, fo. 186) voor en wel als man van Mechteldis, dochter van wijlen Arnoldus van den Borne. Het was op de hem door zijn huisvrouw ten huwelijk aangebrachte hoeve, met bijbehoorende 10 loopmaten lands (lopinate terre), tevoren aan Arnoldus van den Borne toebehoorende, dat onze Wolterus „boerde" (vgl. B. R. 1278, fo. 312: 26 April 1609). Wolterus moet vóór September 1601 gestorven zijn [2]; zijn vrouw Mechteldis wordt 26 April 1609 als reeds overleden vermeld [3].

Van de kinderen van Wolterus en Mechteldis vinden wij er vier genoemd in de vorenbedoelde acte van 26 April 1609. Daarin wordt nl. geboekstaafd, dat Godefridus (Goyaert), Wolterus (Wouter) [4], en Elisabeth (gehuwd met Johannes Johannis Henricxz.) [5] gezamenlijk 3/7 deelen („tres septimas partes") van het huis en erve met 10 „lopinatas" lands te Olland, eerst toebehoord hebbende aan Arnoldus van den Borne en laatstelijk aan hun vader Wolterus Hermansz , verkoopen aan hun broeder Arnoldus (Arnt). Uit deze acte blijkt dus, dat Wolterus en Mechteldis ze ven kinderen hadden nagelaten. Vier hunner kennen wij nu reeds; de overigen waren Hermannus, Johannes en Judocus (Joost). De laatstgenoemde drie komen o.a. voor in de zeer belangrijke acte van 22 Januari 1557 (B. R. 1371, fo. 129), waaruit vrijwel de geheele stamboom van ons voorgeslacht, tot Herman (de Cort) terug, kan worden gereconstrueerd. Over deze acte dus hier een woord. Vooraf diene echter de eigenaardige omstandigheid te worden gereleveerd, dat de kinderen, kleinkinderen en verdere afstammelingen van Wolterus Hermansz. de Cort [6]) geen van allen dezen familienaam gevoerd hebben, maar zich steeds, in alle acten, vergenoegden met achter hun eigen voornaam dien van hun vader, soms ook nog dien van 'hun grootvader en overgrootvader, te voegen. Een quaestie van mode wellicht, daar dit opgeven van den geslachtsnaaminde 16eeeuwin Brabant meer voorkomt [7]).

De uitvoerige „stamboom-acte" van 22 Januari 1556/57 werkt, door haar overstelpende massa namen, eenigszins verbijsterend. Kort samengevat komt de inhoud ervan hierop neer, dat „ Helias, filius quondam Judo ci, filii quondam Walteri Hermansz." en zijn zwager Henricus Theodorici Martensz. met diens vrouw Johanna, dochter van genoemden Judocus, het hun competeerende aandeel in de roerende en onroerende goederen van (hun oom) Johannes Walteri Hermansz. (of, zooals hij verderop in deze acte heet: Johannes Woutersz.) afstaan aan een

[2]) B. R. 1270, fo. 180: 22 September 1501 wordt vermeld: Johannes, zoon van wijlen Henricus Gerartsz. als man van „Elizabeth, sue uxoris, quondam Wolteri filii quondam Hermanni Cortten".

[3]) B. R. 1278, fo. 312: Godefridus en Wolterus, zoons „quondam Wolteri Hermansz., ab eodem et quondam Mechtelde, sue uxore, filia quondam Arnoldi van den Borne pariter geniti".

[4]) Wolterus komt nadien nergens meer voor en is dus waarschijnlijk kort daarop gestorven.

[5]) Elisabeth was eerst getrouwd geweest met Jan Henric Gerartsz.: zie hiervóór, noot 1.

3 Wolterus Hermanni de Cort komt daarentegen nog lang na zijn dood (13 Januari 1522/23, B. R. 1299, fo. 32) met zijn familienaam voor.

[7]) Ook de na te noemen familie van Yda, de vrouw van Elias Joosten, liet in den loop der 16e eeuw haar naam „Luer" schieten. Sommige leden dier familie namen zelfs in het begin der 17e eeuw een anderen naam: Van den Dystelberch, aan.

tantal met name genoemde neven en nichten [8]). Als zoodanig worden dan opgesomd: Johannes (zoon van wijlen „Arnoldi filii dicti quondam Walteri Hermansz.), Walterus en Heynmannus (zoons van wijlen Godefridus Woutersz.) [9]), Walterus (zoon van wijlen Joh a n n e s Woutersz.) en Johannes Adriani Rutgers als man van Heylwigis (dochter van wijlen Hermannus Woutersz.) [9]). Dezen allen zoo voor zichzelf als uit naam van Maria (dochter van genoemden Arnoldus Walteri Hermansz.), Henricus, Petrus, Adrianus, Margarete, Mechtildis, Heylwigis en Anna (allen kinderen van bovengenoemden Godefridus Woutersz.) en Adrianus, Willelma en Mechtildis (kinderen van meergenoemden Hermannus Woutersz).

Met deze dichte phalanx van familieleden willen wij ons verder niet ophouden. Alleen zij hier aangestipt,, dat van de zoons van Wolterus Hermansz. de Cort, blijkens vele Bossche acten, er vier als landbouwers in St. Oedenrode gevestigd bleven, nl. Arnt, Herman en Jan te Olland en Goyaert te Houthem. De laatste werd de stamvader van een geslacht, dat in de tweede helft der 16e eeuw verscheidene Schepenen aan St. Oedenrode schonk.

Voor ons doel is echter maar één zoon van Wolterus van belang en wel de bovenvermelde J u d o c u s of J o o s t Wouter Hermansz. Deze trok metterwoon naar Boxtel, waar hij door zijn huwelijk in bonis raakte. Den 6en Juni 1620 vinden wij hem er (Boxtel Reg. 60), onder den naam „Joest Hermansz.", als „man ende momber van Aleyten, sijns wijfs", wettige dochter van Lambrecht Jan Zwyzenzoen en Mechteld, vermeld in de acte van scheiding van den boedel van laatstgenoemd echtpaar. Daarbij werden aan Joost en zijn vrouw toebedeeld „een huys, hofstat ende hof, gelegen tot Boxtel bynnen bruggen, aen die Lange Steenstraet". Door de verwantschap van zijn vrouw met de Van Lucel's (immers was haar moeder, voluit geheeten: Mechteld Jan Eliasdr. van Lucel, een dochter van Jan Elias van Lucel, Schepen van Boxtel in 1480: zie Box. R., i.d. 1 Maart 1503/4) kwam Joost in nauwe relatie met de beste kringen van Boxtel. Hij werd den zijnen echter reeds vroeg door den dood ontrukt. In twee acten van 24 April en 29 November 1628 verschijnt Aleyt (wier specialiteit het koopen en verkoopen van huizen in haar straat schijnt te zijn geweest), bij de overdracht van zulk een huis aan haar broeder Jan Lambrecht Swysen, als „weduwe wijlner Joest Woutersz." Voor den laatsten keer komt Aleyt als „weduwe wijlneer Joest Woutersz." (weer bij het verkoopen van een huis in de Lange Steenstraat!) den 1en December 1639 voor. De erfenis van haar man bleef intusschen nog lange jaren onverdeeld; immers werd nog 30 October 1664 te Boxtel een hof in de Lange Steenstraat verkocht, „neven den huyse ende erffenisse der erffgenamen van wylen Joest Woutersz."

[8]) Deze acte is daarom zoo wonderlijk, omdat Johannes Woutersz., zooals uit den inhoud blijkt, zelf een zoon naliet. Kan het zijn, dat Judocus en zijn broeders indertijd aan Johannes geld hadden voorgeschoten en dus nu hun kinderen, voor het bedrag van deze schuld, tot de nalatenschap van Oom Johannes medegerechtigd waren? In dat geval zouden dan de elders wonende beide kinderen van Judocus tegen uitkeering van een bedrag in geld, door hun bloedverwanten te St. Oedenrode, aan dezen hun aandeel in de goederen van Johannes hebben afgestaan.

[9]) In de Bossohe acten worden Godefridus en Hermannus steeds voluit genoemd : „filius quondam Wolteri Hermansz." Zie B. R. 23 Maart 1502/3, 15 Jan. 1516/17, 3 Dec. 1528, 18 Juni 1515.

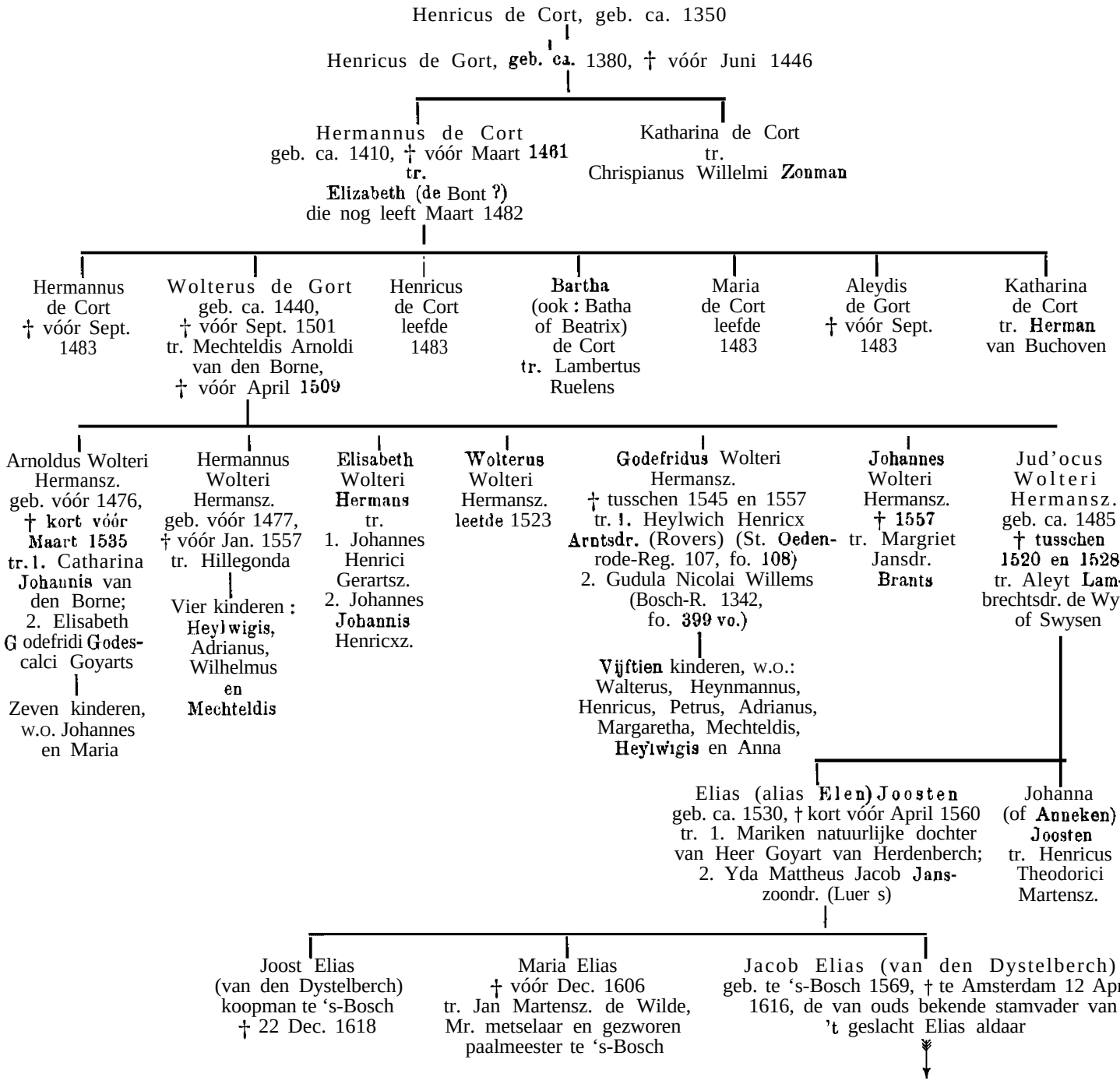

Den zoon van Joost en Aleyt komen wij het eerst tegen in twee Boxtelsche acten van 1 Maart 1646 (Box. R. 63). Hij heet daar onderscheidenlijk „El en Joest Wouterssoen" en „E l i a s Joest Wouterssoen" en treedt in beide op als man en momber van zijn vrouw Mariken, natuurlijke dochter van Heer Goyart van Herdenberch (priester) [10], „verweckt by Willemken, wittige dochter Jan Hoerkens ende Aleits, wilneer sijnder huysvrouw". Tezamen met de beide zusters zijner vrouw, Jenneken (bijgestaan door haar echtgenoot Ariaen Gielis Henricx van Mierle) en Goertken, verkoopt hij een paar weivelden te Onrode, onder Boxtel. Aangezien bij de scheiding van de erfrenten, door Heer Goyart aan zijn drie dochters besproken, den 13en November 1647 (Box. R. 64), van Mariken niet gerept wordt, maar alleen van haar beide zusters sprake is, moet zij vóór dien tijd, en wel kinderloos, zijn overleden. Den 30en Januari 1665 kwam „Elias Joistens" nog eens naar Boxtel over, om er, met Adriaenen Gyelis van Schijndel, zijn schoonzuster Goertken bij te staan bij 't verkoopen van een stuk lands aldaar. Zelf woonde Elias Joosten toen denkelijk reeds te 's-Hertogenbosch,

[10] In een Boxtelsche acte van 25 Juni 3514 komt Heer Goyart van Herdenberch voor als „priester, canonnick Sinte Peters tot Boxtel ende notarius des tegenwoerdigen openbaren instruments" (Box. R. 60).

waar hij zijn tweede vrouw getrouwd had. Den 22en Januari verscheen hij, zooals wij hiervóór zagen, met zijn zuster Johanna voor Schepenen van Den Bosch. In 1669 werd zijn jongste zoon, Jacob Elias, te 's-Hertogenbosch geboren [11]).

Kort daarop is Elias Joosten overleden. Immers transporteerde 18 April 1660 Petrus Jansz., „faber ferrarius" (d.i. koperslager), weduwnaar van Katharina, dochter van Mattheus Jacob Jansz., zeker vruchtgebruik van een cijns van 3 gulden eensdeels aan zijn genoemden schoonvader en anderdeels aan „Yde, filie ipsius Mathei predicti, relicteque quondam H e 1 i e, dicti E 1 is Joosten". Uit andere acten weten wij, dat de vader van Yda Mattheusdr. vroeger (zie o.a. B. R. 1299, fo. 42 vo., 28 November 1522) den familienaam „Luer" voerde, uit het gehucht „de Distelberg", onder Helvoirt, geboortig was en 'zich als messenmaker in de Lange Putstraat, te 's-Hertogenbosch, vestigde. Yda's moeder, Geertruyt Peter Jan Petersdr., kwam uit Berchem, onder Oss, waar zij gegoed was. In tegenstelling met haar man bereikte Yda een hoogen leeftijd. Nog den 9en Januari 1607 (B. R. 1448, fo. 201) verscheen „Yda, dochtere wylen Mateeus Jacopsz., bagyne des grooten begijnhoffs deser stadt", voor de overdracht van een erfelijken cijns, vóór Schepenen van Den Bosch. Mèt haar kwam haar zoon „Joost sone wylen Elyas Joosten, van 'den selven Elyas ende Yda . .. tsamen verweckt", deze mede uit naam van zijn neveu „Helyas sone Jans Martensz. (de Wilde) ende wylen Maria syne huysvrouwe" (dochter van Elias Joosten en Yda). Den sterfdatum van Yda vinden wij vermeld op de, in 't werk van Dr. C. F. Xav. Smits, „De Grafzerken in de kathedrale Sint Janskerk van 's-Hertogenhosch", blz. 311, beschreven en gedeeltelijk afgebeelde, nog in 1821 in die kerk aanwezige zerk, die háár graf en dat van haar zoon Joost dekte : ,Begrafnis-Joest Elyas van den Dystelberch — sterft den 22 December 1618 — ende Jenneke Diercx — sijn huysvrouw — sterf 9 Augu(sti) 1617 — ende — Iken Matheiesse — wedu(we) — Elyas Joesten — sterf den 3 Mert 1611".

Waarschijnlijk woonde Yda met haar kinderen, na den vroegen dood van haar man, in bij haar vader in de Lange Putstraat, waar deze „de Dystelberch" uithing. Dit zou dan verklaren hoe bij haar kinderen en kleinkinderen de naam van dit huis als familienaam en het uithangbord als wapen (zie de afbeelding van de zerk bij Smits) voorkomt. Immers treffen wij, behalve Yda's zoon Joost, voornoemd, ook drie kinderen van diens jongeren broeder Jacob Elias onder den naam „Van (den) Dystelberch" aan. Nl. 19 Juni 1626 „Peeter sone Jacobs Elyasz. van den Dystelberch" alias „Peeter Jacobsz. van den Dystelberch" en „Geerartken dochtere Jacob Eliasz. van den Dystelberch" (B. R. 1627, fo. 286), en 26 September en 30 December 1611 „Elias Jacobsz. van Dystelberch" (Protoc. Nots. Willem Cluyt, te Amsterdam).

Ten slotte dient nog, ten bewijze, dat onze Amsterdamsche stamvader Jacob Elias werkelijk een broeder van Joost Elias (van den Dystelberch) was, een van Maria Jacobsdr. Cloeck, huisvrouw van Pieter Jacobsz. Elias herkomstige (en thans onder Douairière Hoeufft van Velsen-Backer, te Amsterdam berustende) aanteekening uit den ouden familiebijbel der Eliassen aangehaald te worden: „Int jaer 1622, den 8 Februwary, clinsdachs savens de clouck seven uren so ben ick verlost door de genade Godts van een jonge soon, op den 10 dito gedoopt en geheeten Joost nae sijn vaders oom salyger Joost Elyaes" enz. Ten overvloede kan nog vermeld worden, dat, ter verdeeling van de nalatenschap van Pieter Elias (zoon van Elias Jan Martensz. de Wilde, bovengenoemd), 30 Augustus 1642 voor Nots. Lambert Lamberti, te Amsterdam, compareerden de meerderjarige afstammelingen uit de drie staken, van Joost, Maria en Jacob (de drie kinderen van Elias Joosten en Yda Mattheusdr.). De eerste staak werd door een gelijknamigen kleinzoon(?) Joost Elias, uit Den Bosch, de laatste door „Geertruytge Jacob Elias, weduwe van z(aliger) Mr. Philips van Heymesen, in sijn leven Organist binnen 's-Hertogenbosch", een dochter, en Reyer Pietersz. Elias, een kleinzoon van Jacob Elias vertegenwoordigd.

Ter vergemakkelijking van het overzicht zijn de hierboven genoemde personen in de nevenstaande genealogische tabel samengebracht.

[11]) Pui-Inteekenregister (van ondertrouw) te Amsterdam, 31 Maart 1582 : „Op huyden. . sijn gecompareert. . Jacob Elias van 's Hertogenhossche, oudt XXIII jaere, wonende tot Hoore. met Mr. Jacob (Mattheusz.), stadtsroedragher ende also syne moed& binnen 's Hertogenbossche es wonende, so heeft Mr. Jacob, sijnde synen oom, des moeders verwillinge in te brengen, ter eenre" enz.

Roomschgezinde Hollandsche Geslachten
(Ramp, van Poelenburgh (Speyart), Heereman e. a.)
in betrekking met den Keizer,
door Mr. R. Bijlsma.

Uit de genealogische litteratuur is het bekend, dat in het tijdperk der Geunieerde Nederlandsche Provinciën de Keizers aan verschillende leden van Hollandsche geslachten, die trouw waren gebleven aan het Roomsche geloof, hun gunst hebben bewezen door verheffing in den adel van het H. Roomsche Rijk. Van dergelijke adelsverheffingen tijdens de regeering van Keizer Ferdinand II (1619—1637) vermelden wij hier den adelsbrief, in 1627 gegeven aan leden van het Haarlemsche geslacht *De Kies* (sindsdien *De Kies van Wissen*), welk diploma gereproduceerd is bij: Wittert van Hoogland. Het geslacht *Wittert* (na p. 1160).

Eene andere verheffing in den adelstand van het H. Roomsche Rijk is die, welke in 1630 ten deel viel aan een eveneens Roomsch Haarlemsch geslacht, aan de vier gebroeders *Ramp*. Het diploma -waarvan een gewaarmerkt afschrift zich bevindt in het archief Heereman van Zuydwijck [1]) — maakt in den considerans melding van de broeders als „in orthocioxa religione constantes".

De geadelden waren zonen van *Frederik Ramp* en *Willemina* van *Sonnevelt*. In 1696 was *Frederik Ramp* ter' Leenkamer van Holland beleend met de hofstede Rolland (onder Overveen bij Haarlem); in den leenbrief wordt hij gequalificeerd : burgemeester van Alkmaar. Als vroedschap dezer stad vinden wij *Frederik Dircxz. Ramp* tot ongeveer 1693 vermeld op de regeeringslijsten, samengesteld door den gemeen te-archivaris Bruinvis. Spoedig daarop blijkt Ramp de stad Alkmaar te

[1]) Het arohiefgedeelte uit het Nederlandsche tijdperk van dit geslaoht is tijdelijk in bewaring op het Algemeen Rijkserchief.

hebben verlaten; in een schepenakte van 1600 (aanwezig in het archief Heereman v. Z.) wordt hij gezegd te Haarlem te wonen. Zijne echtgenoote *Willemina van Sonnevelt* **was** blijkens akten (bewaard in het genoemde archief) eene dochter van ***Andries Willemsz. van Oudshoorn te*** Alkmaar en ***Willemina van Sonnevelt.***

Het adelsdiploma van 1630 noemt ***Dirk, Pieter, Egbert*** en ***Andries Ramp.*** Aan ***Andries Ramp*** *van Rolland* kwam in 1652 de hofstede Rolland, waarmede deze na den dood van zijn broeder ***Dirk*** beleend werd.

In 1660 sloten twee dochters van ***Andries Ramp van*** *Rolland* (gehuwd met *Cornelia Panser* uit Schiedam) huwelijken met leden van Roomsche Hollandsche geslachten, over welke hier enkele mededeelingen mogen volgen.

Willemina ***Ramp van*** *Rolland* huwde met ***Jacob Speyart*** *van Poelenburgh.* Over het geslacht waartoe deze Jacob van Poelenburgh (zich later noemend Speyart van P.) behoorde, zijn authentieke gegevens gepubliceerd door Elias, ***Vroedschap van Amsterdam I;*** daarbij kan men raadplegen: Wüstenhoff en Bruinvis, ***De Alkmaarsche Familie Van*** *Teylingen* (Genealogische en Heraldische bladen 1912 Jaargang 7); Bloys van Treslong Prins en Belonje, *Genealogische* ***en Heraldische*** *Gedenkwaardigheden* ***in en uit de kerken der*** *provincie* ***Noord-Holland.***

Jacob Speyart van Poelenburgh was een kleinzoon van *Floris* ***Barthoudsz. van*** *Heeckelen*, zeepzieder te Amsterdam, en diens echtgenoote ***Catharina Pietersdr. van*** *Teylingen.* Uit dit huwelijk werd geboren een zoon, die zich ***Jonker Jacob*** *Barthoud van* ***Teylingen*** noemde. In 1627 werd deze ter Leenkamer van Holland beleend met de hofstede Poelenburgh (onder Heemskerk in Eennemerland). Jacob ***van Teylingen*** *van* ***Poelenburgh*** (gelijk hij zich ging noemen) stond in verwantschap tot den in 1667 geädelden *Adriaen* ***de Kies*** *van Wissen* te Haarlem, die gehuwd was met ***Josina*** *van Teylingen.*

Deze Josina was een dochter van ***Bartholomeus*** *Augustijnsz.* ***von 1*** *eylingen*, zeepzieder te Amsterdam, en *Margriet Barthoudsdr. van* ***Heeckelen*** (zuster van den hiervoor vermelden Floris Bz. v. H.); zij was dus een volle nicht van ***Jacob*** *Barthoud van Teylingen* ***van*** *Poelenburch.*

Laatstgenoemde was gehuwd met ***Isabella Pallaes van der Starre. Na*** zijn dood kwam in 1636 de hofstede aan zijn zoon, in den leenbrief genaamd ***Jacob*** *van* ***Poelenburch.*** Een bij den leenbrief' geregistreerde akte van procuratie maakt melding van ***Isabella Pallaes van der Starre*** en van den grootvader ***Floris Barthouds,*** destijds te Alkmaar woonachtig, die eveneens met den achternaam *Poelenburch* wordt aangeduid.

Jacob van P. ging zich later noemen ***Jacob Speyart*** *van* ***Poelenburch.*** Na zijn dood werd in 1680 de hofstede overgedragen aan een Amsterdamsch koopman. *Jacob Speyart* ***en*** *Willemina* ***Ramp*** hadden een zoon *Dirck*; deze, voor wien de toevoeging Poelenburch reëele beteekenis verloren had, zou den naam ***Speyart van*** *Woerden* gaan dragen.

In de genealogische litteratuur der 19e eeuw over het geslacht *Speyart van* ***Woerden*** komt ***Jacob*** *Barthoud van* ***1*** *eylingen* ***van Poelenburch*** voor met den lateren achternaam van dit geslacht. Van dezen ***Jacob*** *Barthoud Speyart* wordt dan verder medegedeeld — zie Rietstap, ***Wapenboek*** *van* ***den*** *Nederlandschen* ***Adel*** — dat hij in

Keizerlijken dienst gestreden heeft tegen de Turken in Hongarge. De bijzonderheden der mededeeling zijn kennelijk foutief, maar toch kan de kern ervan historisch juist zijn [1]).

De andere schoonzoon, dien *Andries* ***Ramp*** *van Rolland* in 1660 kreeg, was *Dirck* ***Heereman van*** *Zuydwijck.* In diens testament van 1669, te Amsterdam gepasseerd, komt het praedicaat „ Jonker" voor ; gewoonlijk wordt hij, aangezien hij den graad van licentiaat in de rechten had, vermeld als Mr. D. H. v. Z.

Dirck H. v. Z. was de zoon van Mr. ***Silvester*** (oorspronkelijk *Vastard*) ***Heereman*** te Amsterdam, in 1636 gehuwd met ***Anna*** *Dirxdr.* ***van*** *Swieten*, weduwe Mr. ***Joost*** *Boelens.* In 1656 was Mr. Silvester H. beleend met de kleine heerlijkheid Zuydwijck (aan de Gouwe bij Boskoop).

Het geslacht, waartoe Heereman behoorde, was reeds in de eerste helft der 16e eeuw te Amsterdam gevestigd. ***Heereman*** *Gijsbrechtsz.*, gehuwd met *Jacobje* ***Jacobsdr. Bam,*** had als jongsten zoon ***Claes Heeremansz. (1662*** — 1650), die het geslacht voortzette. Van diens vele zonen uit zijn huwelijk met ***Volckge Vastardsdr.*** kreeg alleen *Vastard* (die den achternaam ***Heereman*** ging dragen) nakomelingschap.

Hoe de familie Heereman in hare maatschappelijke positie omstreeks het midden der 17e eeuw bekend stond, kunnen wij vermeld vinden bij Van Domselaer in diens *Beschrijvinge van* ***Amsterdam*** (uitgegeven 1665), waar deze schrijver in een bepaald verband, doch zonder den naam van het geslacht te noemen, dit karakteriseert als : Roomschgezind en schatrijk.

Domselaer maakt gewag van eene beroering, die in het jaar 1666 te Amsterdam groote ontsteltenis heeft gewekt: de epidemische psychische ziekte, uitgebroken onder de weeskinderen. Van den diepen indruk, die dit gebeuren heeft achtergelaten, getuigt ook Hooft wanneer hij in zijne *Nederlandsche* ***Historien*** ervan melding maakt. De oorzaak der ziekte werd aan beheksing geweten en als voornaamste schuldige aangewezen *Jacobge* ***Jacobsdr. Bam;*** bijzonderheden over deze zaak, ontleend aan bescheiden in het Amsterdamsch stedelijk archief, zijn gepubliceerd door Ter Gouw in diens ***Geschiedenis van Amsterdam Deel 6.***

Blijkens de akte van huwelijksvoorwaarden in het familiearchief Heereman van Zuydwijck was *Jacobge* ***Jacobsdr.*** *Bam* sinds 1662 de echtgenoote van ***Heereman*** *Gijsbrechtsz.* Wanneer nu Domselaer van haar geval rept en daarbij mededeelt, dat haar nageslacht in zijn tijd nog in leven was en bekend stond als een Roomschgezinde en schatrijke familie, dan is geen twijfel mogelijk of hier worden de Heeremans bedoeld. De bescheiden, aanwezig in het familie-archief, kunnen de juistheid der karakteriseering ten volle bevestigen.

Over den loopbaan van Mr. ***Siloester*** en diens broeder *Johan* ***Heereman*** vinden wij gegevens in aanteekeningen, die in den aanvang der 18e eeuw gesteld zijn door Mr. ***Frederik Jacob H. v.*** *Z.* (zoon van Mr. *Dirck* en ***Anna***

[1]) Ten aanzien der bijzonderheden is het voorts opmerkelijk, dat in genealogische aanteekeningen over de geslachten Pallaes van der Starre en Speyart van Woerden, opgesteld in de 18' eeuw (aanwezig in het archief Heereman van Zuydwijck), wordt medegedeeld, dat Isabella's vader Dirok Pallaes van der Starre heeft gestreden tegen de Turken bij Belgrado in dienst van Keizer Ferdinand III (sic).

Ramp). Deze aanteekeningen vermelden, dat zoowel Silvester als Johan in Keizerlijken dienst (d. w. z. van Ferdinand II) zijn geweest, en dat Johan Heereman in het Keizerlijk leger onder den graaf de Merode heeft gestreden. Verder vernemen wij uit deze aanteekeningen, dat Mr. Dirck H. v. Z. in 1658 aanwezig is geweest bij de kroning van Keizer Leopold te Franckfurt en dat hij naar aanleiding dezer plechtigheid in den adelstand is opgenomen [1]).

Mr. ***Frederik Jacob Heereman van Zuydwijck was*** woonachtig te Utrecht en had tot buitenverblijven het kasteel Oudegein bij Jutphaas, gekocht in 1705, en het kasteel Hagestein bij Vianen, in 1712 geërfd van zijn broeder Dirk. Na den dood zijner echtgenoote ***Elisabeth van Scherpenzeel tot Rumpt*** [2]) heeft Mr. Frederik Heereman v. Z. de stad Utrecht metterwoon verlaten om zich anno 1725 te vestigen in Roermond. Deze stad, destijds hoofdplaats van Oostenrijksch Opper-Gelder, was, na den Spaanschen successieoorlog, in 1716 krachtens tractaat aan den Keizer gekomen. Dat Heereman zich juist in deze stad der Oostenrijksche Nederlanden heeft gevestigd, vindt waarschijnlijk zijne verklaring in eene reeds uit de Spaansche periode dateerende aanraking met Opper-Gelder, waar hij geldelijk belang gekregen had bij eene heerlijkheid, gelegen in dit gebied en ressorteerend onder den Raad en Leenhove te Roermond. Door Mr. Frederik Jacob Heereman van Zuydwijck was namelijk in 1683 het zeer aanzienlijk bedrag van 25 000 rijksdaalders (patagons) op rente geleend aan Leopold vorst Dietrichstein te Weenen. Deze had daarvoor verbonden de inkomsten der vrije heerlijkheid Stad en Lande van Wachtendonck in Opper-Gelder, welke heerlijkheid hem was aangekomen door het huwelijk met Maria Dorothea vorstin Salm, gravin van Geleen en Amstenrade, vrijvrouwe van Wachtendonck. Door zijne vestiging in Oostenrijksch Opper-Gelder te Roermond kwam nu Mr. Frederik H. v. Z. in de nabijheid te wonen van het stadje Wachtendonck, destijds in het Pruisische gedeelte van Opper-Gelder gelegen.

Mr. Fredurik H. v. Z. bleef tot zijn dood te Roermond woonachtig; van zijne vier zonen zouden er twee, die huwden en het geslacht voortzetten, zich onderscheidenlijk te Münster in Westphalen en te Keulen vestigen.

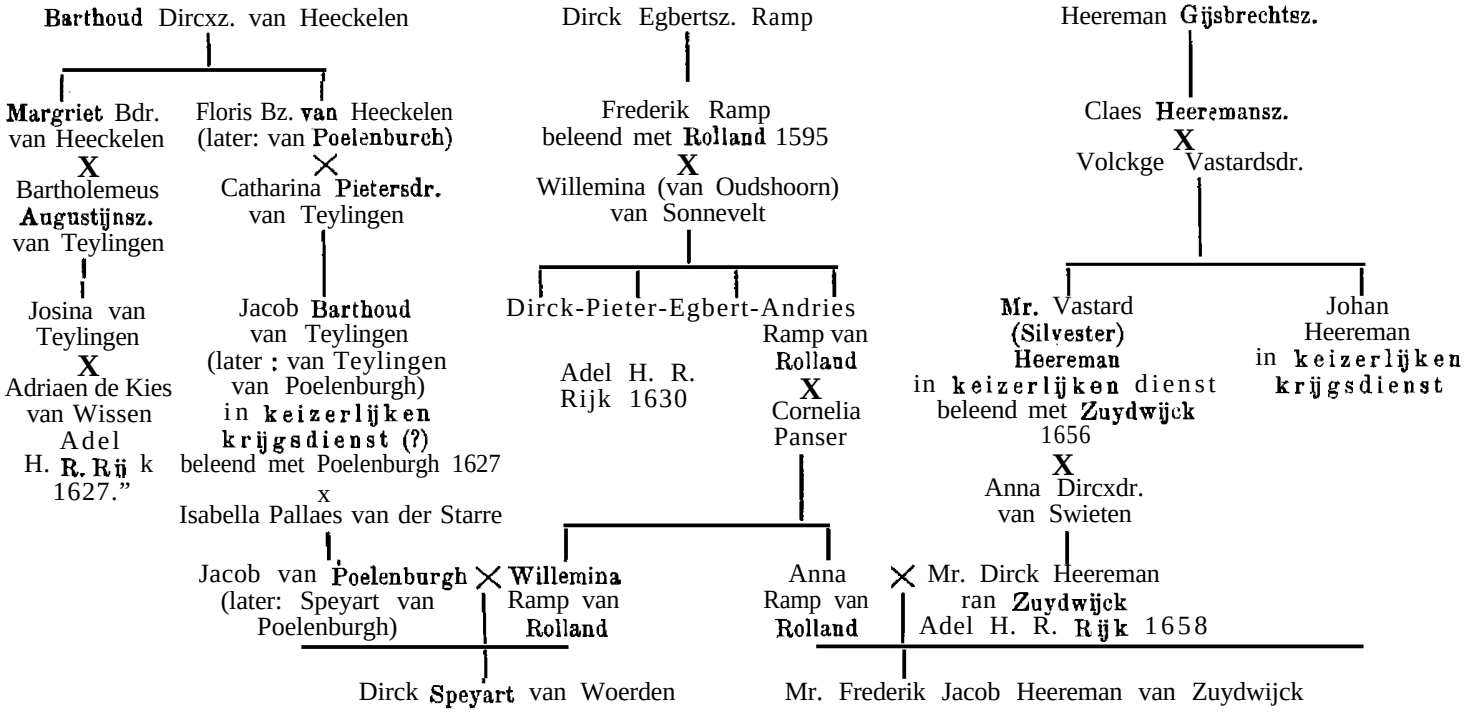

Genealogische aanteekeningen uit de archieven van de heerlijkheden Rhoon en Pendrecht, 1454 -1796,

medegedeeld door A. HOYNCK VAN PAPENDRECHT.

(Vervolg van XLVIII, 312.)

21. 9.1609. „Schepenen in Tuyll zijn „*Pieter van Asperen van Vuern*, heer tot Vuern, ende *Merten Hans.*" Van Asperen zegelt met twee beurtelings gekanteelde dwarsbalken; de helm gekroond. Merten Hans zegelt met een lelie; helmteeken : een vlucht (zie fig. n° 5). — De heer R. T. Muschart teekent hierbij aan: „Deze Pieter van Asperen en van Vueren voert op zijn zegel van 1.9.1608 in de Volmachten der Geldersche Leenkamer als helmteeken : 2 adelaarspooten met de klauwen omhoog naast elkaar en als schildhouder rechts eene naakte vrouw aanziend gesteld, met beide handen een sluier voor het lichaam houdende; als schildhouder links: een leeuw


Fig. 5.

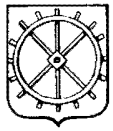
Fig. 6.


Fig. 7.


Fig. 8.

[1]) Het origineele adelsdiploma van Juli 1658 bevindt zich in het familiearohief H. v. Z op kasteel Surenburg in Westphalen.

[2]) Deze had in 1716 geërfd de heerlijkheid Lisse en het aldaar gelegen huis Dever.

— Deze Marten Hans voert op zijn zegels van 19.5.1595, 20.9.1609 en 25.3.1663 [Heeft deze laatste akte wel op denzelfden persoon betrekking, A. H. v. P. ?] als helmteeken een lelie tusschen antieke vlucht. Op de acte, waaraan laatstgenoemd zegel hangt, onderteekent hij tevens en blijkt daaruit, dat zijn naam eigenlijk *Inghenshous* is, en hebben wij dus hier te maken met een lid van de Opper Gelresche familie Ingen Huysz [het Duitsche In jenem Haus], Ingen Housz, Ingenhousz, Ingenhuijss, Ingen Housz, Inghen Huijs, Inghenhous, Inghenshous, dat de aldaar zeer veel in familiewapens voorkomende lelie voert".

24. 6.1610. Meester *Adriaen Smout* **en Huybrechl** *van der* **Meer,** als gecommitteerden van de gemeene ingelanden van het Buitenland van Rhoon.. . enz.

..... 1610. Van wijlen *Arenth* **Cornelisz.** *Papouwe*, **ge**woond hebbende te Rhoon, leven drie dochters : *Elyzabeth*, *Geertgen* en **Annetgen** Ariënsdr.

1614 à 1616. Verpachting van den zeedijk onder Rhoon „beginnende bij de sloot van Albrandswaard af, tot het heulken van ***Jan de Raet*** toe".

..... 1622. Ontvangbewijs van ***J. van Bochoven,*** als rentmeester van den heer ***Johan Hes,*** ambachtsheer van Piershil.

24.12.1623. *Heyndrick* **Aertsz.,** ***Cornelis Wadde*** en ***Adriaen*** Pieterst. ***Roonaer*** zijn landeigenarenin Rhoon.

Omstreeks 1623. ***Jan Simonsz. van der Pelde,*** dijkgraaf (van.. .?), is de zoon van ***Simon Janszn.***, landmeter te Dordrecht, die met zijn broeder *Cornelis Janszn.*, eveneens landmeter aldaar, een grondkaart teekent. (Vergelijk hierboven, Aug. 1698).

Omstreeks 1623. ***Pieter Adriaensz. van Hoogendick*** woont „onder Rooden".

5. 4.1624. *Danyëll van* **Coppenhooll,** ***Jan Cornelisz. Pater*, Cornelis** *Leenaertsz. de jonge* **Rooboll,** de weduwe van *Maerten Ghijsberts* en ***Pieter Ghoelieffs*** zijn eigenaren van landerijen in de heerlijkheid Rhoon.

6. 5.1624. Voor „*Adriaen Hendricz. Outraet*, Schout, en *Leendert Cornelisz.* en *Jacob Adriaensz. Horddijck*, Heemraden in Barendrecht, rechterlijcke vergadert sijnde, compareert". .. enz. *Outraet* komt ook 30.5.1644 als schout voor.

23. 6.1624. De heer van Carnisse: Heer ***Gedeon van den Boetselaer*** *ende Asperen*, heere van Langerack en 't Heijlichrijck, ambassadeur-ordinaris bij den coninck van Vranckrijck van wege de Staten-Generael der Vereenigde Nederlanden, beweert het recht te hebben om met fuiken, korven en zegens te doen visschen binnen de bedijkte Coedoot van Carnis.

24. 2.1626. ***Cornelis*** *Dircxsz.* ***Pot*** pacht voor 15 jaren „den ouwen dijck tot Rhoon, die in huere gegeven es tot een koeij", zooals blijkt uit de rekening, gedaan door den „waersman van den Ouwendijk".

4. 3.1625, stilo antique. *Dirck* (?) ***de Voocht van Rijnevelt;*** joncheer .... ***de Voocht van Rijnevelt*** canonick der kercke t'Utrecht; joncheer ***Heijndrick de Voocht van Rijnevelt*** ridder der Balye van Utrecht, commandeur tot Doesburg; ***Adriaen van Renesse***; ***Willem van Renesse***; ***Johan ran Wittenhove*** (Uuttenhove?) assisteeren bij het-sluiten van de huwelijksvoorwaarden van heer ***Pieter van Rhoon en Pendrecht*** ende joffrouw ***Elisabeth de Voocht van Rijnevelt***, toekomenden bruidegom en bruid.

6. 4.1627. ***Jacob Ariensz.*** zegelt als Schout van Rhoon; (Zie fig. n°. 6.)

9. 6.1627. Joncheer ***Johan de Hinoiosa*** zegelt als „ruwaert ende bailliu 's Lants van Putten" enz. (Zie fig. n°. 7.)

Omstreeks 1627. In de „Hoofdsommen van Renten ten laste van Rhoon ende Pendrecht" komen de namen voor van Vrouwe ***Maria Rataller***, vrouwe van Middelburch ; jonckvrouwe *Alidt* ***van der*** *Duijn*, weduwe van heere ***Amelis van Bouchorst*** ; *Claes* **Cornelisz.** *Coornneef.*

4. 6.1630. ***Anna van der*** *Aa*, weduwe van saliger jonckheer *Goosewijn* ***van -Stralen,*** voor de eene helft en ***Walborch van Boshuijzen*** voor zichzelve en als procuratie hebbende van hare twee broeders voor de andere helft,, tezamen erfgenamen van jonckheer ***Philips van der*** *Aa*, hebben ontvangen.. . enz.

29. 1.1631. (Jaartal slecht leesbaar). *L. van Buschuijsen*, als lasthebbende van joffrou ***Johanna van*** *Sneeck*, weduwe van saliger Mr. ***Jacob van der*** *Burch* ***van Oudaen,*** heeft ontvangen van den Edelen heer *Pieter van Roon* 712 G... enz.

27. 6.1631. Joffrou ***Johanna*** *van Sneeck*, weduwe saliger meester *Jacop* ***van der*** *Burch*. Laatstgenoemde blijkt verwant te zijn met *Pieter Pietersz. van* ***der*** *Burch*, te Schiedam (Vergelijk: 11.6.1606).

1.1632. ***L.*** *van Lodesteijn*, rentmeester van de kercke tot Delft, heeft ontvangen. . . enz.

2.12.1632. „*Mr.* ***Michiel Bramius*** in zijn leven leeraer ende predicant binnen den dorpe der heerlijcheijt van Rhooden, deser werelt overleden".

16. 1.1642. Heer *Pieter van* **Roeden,** heer van Roeden, roept de gewezen veerluijden *Cornelis* ***Janszn.*** *Pau* en ***Pieter Adriaensz. op.***

1. 6.1643. De heer van Rhoon verleent consent aan ***Adriaentge Bastiaens*** *Casteleijn*, weduwe van ***Jan Willems de Bel,*** tot „het houden van herberg, wijn en bier in Rhoon".

7. 4.1644. ***Cornelis*** *Leendertsz.* ***Roobol*** is bruiker van een drogen dijk in de heerlijkheid Rhoon. Eveneens Cornelis ***Wadden.***

30. 6.1644. Attesteeren voor „Schout en Schepenen in 't dorp Rooden" de navolgende personen, allen „arbeijders, slooters en delvers, wonende in de heerlijkheid van Rhoden", behalve *Maerten Leendertsz.*, die inwoner van de heerlijkheid Albrandswaard is. De aangegeven leeftijden zijn „ontrent". ***Jan Henricxszn.*** *Carbijn*, ***69*** jaar; ***Joost Cornelis Vlaming, 67*** j ; *Leendert Ariensz. Hordijk*, ***46 j.*** ; ***Maerten Leendertsz., 48 j*** ; *Gillis* **Cornelisz.** ***den*** *Otter*, ***46 j; Oirbair*** *Ariënsz.*, ***63 j.;*** *Bastiaen Aernoutsz.*, ***44 j.; Jan Ariënsz. Moerscues, 36 j.; Abraham*** *Ariënsz. Moerscaes*, 30 ***j.;***

Aert Andriesz. 30 j. Zij hebben allen deelgenomen in het „amoveeren van aerde" op 13. 6.1643.

6. 6.1647. ***Pieter Hendricksen Roonaer,*** dijkgraaf wonende te Delft, en ***Pieter Adriaenszn. Hoogendijk, wonende*** te Rotterdam, worden gesommeerd tot betaling van den omslag, door Dijkgraaf en Hoogheemraden van Rhoon.

21. 8.1647 *M.* C. ***van Innerelt*** maakt een kaart van de Coedoodt.

. . 5 1648. ***Pieter Floris van der Sallem,*** gheswoore lantmeester, maakt een copie van een oude kaart.

4. 9.1649. Brief van ***Pieter van Rooden,*** heer van Rhoon en Pendrecht, dato 4. 9.1649, aan den heer ***Pieter van Renesse,*** wonende op 't Huis te Baertwijck tot 's-Gravenhage. (Aan een brief van: J. A. van Sypesteyn dd. 23.10. 1888 te 's-Gravenhage ontleen ik het onderstaande : Naast het huis van Furnée in het Noordeinde — vroeger de Sint-Sacramentskapel en later de Engelsche kerk — had, of liever heeft men nog een gang, loopende naar de Oude Molstraat en bekend als de Gasthuispoort. Eenige jaren. geleden was die gang nog open voor 't publiek. Nu is ze aan de zijde van de Oude Molstraat afgesloten. Ten Zuiden van die gang vindt men nog een oudemannenhuis; ten Noorden vond men vroeger een zeer groot huis met een toren en dat bekend was als een der oudste huizen van Den Haag. In 1670 was daarvan eigenaar ***Cornelis de Jonge,*** heer van Baardwijk, rekenmeester van Holland. Hij stierf in 1678. In 1677 werd het afgebroken en op het terrein werden twee huizen gebouwd. Nu is daarin eene Roomsche school (van Sint-Willebrord) gevestigd. Dat is het huis van Baardwijk.)

..... 1660. Voor „*Corstaen Meijs*, Schoudt, *Cornelis Corneliszn. Mosterdijck*, ***Pieter Claesz. van der Voorde*** ende ***Aren Jansz. 't Mannetge***, Schepenen van Oudt Nieuw Rockainge, Strijpe ende Lodderland mitsgaders Stuijffacker, gelegen in den lande van Voorne" verschijnt ***Aren Arensz. Arckenbout*** en draagt over aan d' Heer ***Aldert van Driel 31*** Gemeten lands.. . enz.

22.12.1654. ***Jacob Bonstoe,*** bailluw tot Schiedam, is in geding met den heer van Rhoon over zaken, de crimineele justitie rakende.

26.11.1662. ***Pieter*** Aerse ***Boers*** heeft „2 margen 260roe land, Putse maet, onder Nieuw-Pendregt".

26.11.1662. *Cornelis* ***Pieterse de Jongh*** idem 11 margen 217 roe.

26.11.1662. *Nicolaus* ***Stampioen*** „landtmeester bij den Hove van Hollandt etc., in Schielandt geädmitteert", geeft attestatie (wellicht een zoon van den Rotterdamschen landmeter Jan Stampioen, en even als deze een lid van het bekende geslacht van kaartenteekenaars. Zie : Nieuw Biogr. Woordenb.).

26.11.1662. De erfgenamen van jouffrou ***Amerentia van Driel*** zaliger en ***Heijltge van Soelen*** bezitten land onder Nieuw-Pendregt. Laatstgenoemde idem 15.5.1669.

6. 4 1666. De heer van Rhoon geeft consent aan ***Hendrik Evers van Rijt*** om in de heerlijkheid Rhoon zijn beroep van wagenmaker uit te oefenen.

..... 1666. De heer van Rhoon beroept Ds. *Haex* als predikant te Rhoon. De Classis van Schieland weigert aanvankelijk hem „te confirmeeren", doch wordt „daartoe bevolen" bij vonnis van den Hove van Holland (zie over ***Haas*** ook 2.4.1698 en 2.2.1707).

21.10.1666. ***De Buck*** is predikant te Pernis.

23. 1.1667. ***Pieter van Duvelant,*** heer van Rhoon en Pendrecht, stelt ***Wilhelmus Kool*** (Cool) tot predikant te Rhoon aan.

30. 1.1667. ***Cornelis van Praet*** zegelt als notaris publick tot Rhoon in rood lak met een schuinkruis.

27. 6.1668. De heer ***Pieter van Wassenaer,*** heere van Sterrenberch, gouverneur van Willemstad, colonel van de guardes van de Staten van Holland en West-Vriesland, geeft volmacht ten behoeve van Mr. ***Johs. Adrianus Hooft,*** advokaat voor den Hove van Holland.

16. 6.1669. ***Pieter van Wassenaer,*** heere van Sterrenburg cedeert en transporteert aan en ten behoeve van den heer ***Pieter van Duvelant van Rooden,*** heer van Pendrecht, Giessendam enz., als genaast hebbende eenige landerijen, gekocht door den heer ***Johannes Wassenhoven,*** belend ten Z.: de heer ***van Doubele*** en ***Heijltge van Zolen;*** ten N. : de weeskinderen van ***Pieter Mengh.***

4. 9.1671. ***Johan Willem du Faget, geseijt van Assendelft,*** is heer van Heijnenoort.

9. 8.1676. *Arent van Ravesteijn* heeft **testament gemaakt.**

29.10.1683 ***Dominicus van Ocerschie,*** heere van Souburgh, ***Isbrant van Overschie,*** juffrouw ***Sophia Maria van Overschie, Dirck Wutiers,*** heere van de Werve, als getrouwd hebbende ***Johanna Lambertina van Overschie,*** hebben gezamenlijk als crediteuren van de heerlijkheid Rhoon en Pendrecht procuratie gegeven aan Mr. ***Joost van Leeuwen,*** advokaat voor den Hove van Justitie.

19. 4.1684. „Betaald aan juffrouw ***Collaerts*** voor 2 jaere gage of dienst als gouvernante, gedaen op 't Huis te Roon, 200 Gulden".

19. 4.1684. „Betaald aan *Paulus* ***Boogaert,*** gewesene knecht en hovenier op 't Huijs te Roon, 180 Gulden".

19. 1.1686. De weduwe van ***Heijndrick Leendertz. Groenendijk*** is een zeker bedrag schuldig wegens „omslagen van dijkkosten".

..... 1688. ***Sebastiuen van der Couck*** wordt „vermidts quade comportimenten" van het ambt van secretaris van Rhoon en Pendrecht, gedeporteerd. Aangesteld wordt ***Hubertus Sagius.***

28. 4.1690. Voor Schout en Schepenen van Rhoon compareert ***Arnoldus van Aken,*** procureur bij de respectieve hoven van justitie in Holland, als gestelde executeur van het testament van wijlen den heer ***Arend van Ravesteijn,***

en verkoopt aan den graaf van Portland een boomgaardje, groot circa 16 roeden.

6. 6.1691. ***Leendert** Pietersz. Visscher*, wonende binnen den dorpe van Poortugael, heeft een erf en boomgaardje verkocht, belend ***Huych** Groenendijk.*

16. 7.1694. *Levijn* ***van*** *Dijck*, boekdrukker wonende bij de Luijterse Vest in 's-Gravenhage.

ll. 9.1694. S. ***A. en J. P. Anemaet*** (de voorletters zijn echter onduidelijk geschreven), landmeters, maken een kaart van den Portlandspolder.

2. 4.1698. ***Christophorus Haax*** (zie boven : Aº 1666) zegelt als predikant te Rhoon.

(Zie fig. no. 8).

ll. 3.1698. *Carolus* ***Bernisius*** is predikant te Oostvoorne.

31.10.1699. Graaf *Bentinck*, heer van Rhoon en Pendrecht, geeft procuratie aan *Wijnand* ***Pannekoek,*** secretaris van de heerlijkheid Stoutenburg, wonende te Amersfoort.

31. 6.1703. Mr. *Nicolaes* ***Palts*** is de zoon van ***Maria van der Vlies,*** weduwe *Palts* en thans echtgenoote van ***Jan*** *Cruyd.*

12. 6.1703. Mr. ***Cornelis*** *Pelletier* koopt het Huis te Pendrecht, **te** Rhoon, met tuinen, boomgaard bezuiden en bewesten het huis, vijver, oude boomgaard met zijn slooten rondom en verder 3 hont lands erfpacht. In April 1704 nemen *Ary Janszn.* ***Langstraeten*** en Cornelis ***Jacobse van den Bergh*** het „schieten en nieuwdelven" van een vijver aan. De erven van ***Jacobus*** *Tromer*, baljuw van Rh. en 15.12.1811 te Heusden overleden, verkoopen in Maart 1817 „een kapitaal groot heerenhuis genaamd Het Huis te Pendrecht aan de Dorpsstraat te Rhoon met circa 600 roeden boomgaard en tuin. Den 9 Oct. 1818 staat ***Ludouicus*** *Vogelensank*, predikant te Rhoon, af, draagt over en belooft te vrijwaren het huis genaamd Het Huis te Pendrecht aan ***Cornelis*** *Ary* ***Dekker, Mattheus*** *Marinus* ***Schepman,*** schout en secretaris van Rhoon, ***Klaas*** *Cornelis* ***de Koning,*** bouwman, ***Floris Kleinjan,*** bouwman en *Ary* ***Flonkert,*** bouwman.

31. 8.1713. De erfgenamen van wijlen ***Abraham van Beveren,*** heer van Oost- en West Barendrecht, stemmen er in toe dat de woning van 42 morgen 205 roe, onder Pendrecht of Carnisse, wordt opgedragen aan ***Pleun*** *Leendertsz.* ***Groenenboom.***

17. 2.1721. *Staes Jansz.* ***van*** *Gelder* is huurder van den koornmolen van den graaf van Portland, heer van Rhoon en Pendrecht.

. . . 1749. ***Pieter Feteris*** en *Ary van Wijngaarden* tot kerkmeesters in Rhoon verkozen.

1760 à 1751. ***Abraham*** *Jellico,* predikant te Aalburg, solliciteert om beroepen te worden als predikant te Rhoon.

6. 9.1751. ***Jan de Vries,*** gezworen landmeter, heeft een copie gemaakt van een kaart van de limietscheiding van Rhoon en de Domeinen, van omstreeks 1669.

. . . .1762. Daar rentmeester ***Schimmel*** in het laatst van 1762 overleden is, wordt *Tromer* op een

tractement van 200 gulden 'sjaars aangesteld tot baljuw, schout en secretaris van de heerlijkheid Rhoon, voor het verkrijgen van welke ambten hij 16000 gulden betaald heeft. Door protectie van den heer van Rhoon (graaf Bentinck) is Tromer geplaatst in de regeering der stad Schiedam.

16. 7.1749. *Neeltje Santweg*, weduwe van ***Pieter*** *Hollaer*, verkoopt een stuk land in den Zegenpolder, belend professor ***Adrianus Kattenburg*** en ***Jan van*** *Gelder.*

20. 7.1760. Brief van ***Melchior*** *Bolstra*, geadresseerd aan ***Pieter Feteris,*** collecteur der Gemeenelandsmiddelen in „de Roonse Marktschuit" in de Rijstuinen tot Rotterdam.

.... 1768. *Isaac Tromer* solliciteert naar het ambt van rentmeester en penningmeester van „de Grondheeren van Charlois", aangezien de tegenwoordige functionaris *Cornelis Schalke* reeds 85 8 86 jaar oud is en bovendien zwak en ziekelijk. Van de grondheerlijkheid Charlois zijn ongeveer 60 van de 80 aandeelen in het bezit van de stad Rotterdam.

3. 3.1769. ***Dirk*** *Walboom,* meester smid, verkrijgt den eigendom van een huis, schuur, erfpacht en smidswinkel te Rhoon.

28.12.1773. ***Adriaen Blaukamer*** en ***Willem*** *Pleytsz.* (Onduidelijk; wellicht moet gelezen worden Willem P. Leijtez.) beiden landmeters, maken een kaart ten behoeve van den heer van Rhoon.

ll. 6.1776. ***Leendert Janse*** *Hordijk* krijgt gift van een huis en erf onder Rhoon.

10.12.1794. ***Hendrik Willem van*** *Zijll* ***de Jong,*** adjunctschout, ***Cornelis*** *Tijsz.* ***Pons*** en ***Pieter Jacobsz.*** *Koolen*, schepenen in den dorpe en ambachtsheerlijkheid van Hoogvliet.

19.11.1796. Voor Schout en Schepenen van Rhoon compareert ***Pieter*** *Huijgen* ***de Jongh,*** wonende te Pernis.

Beknopte geschiedenis en verkorte genealogie van het geslacht
Greydanus,

door Ir. M. R. IDEMA GREIDANUS.

(Vervolg van XLVIII, 309).

V. ***Petrus Greidanus (Greydanus),*** te Rijperkerk geb. 12 en ged. 29 Januari 1747, koopman [41]), orga-

[41]) In gort, tabak, zeep, zout, olie, jenever. Zie o.a. in Rechterlijke archieven Friesland :

Proclamatieboek van Sohoterland, d.d. 18 December 1771/22 Januari/19 Februari 1772, betreffende den aankoop door ***Petrus*** Greidanus en Eite Jansen (gehuwd met een zuster van Trijntje Harmens Faber, de 1ste vrouw van Petrus Greidanus), beiden te Heerenveen „van seekere huijsinge en gortmakerie o.a., gelegen op 't Heerenveen" van Lammert Luitiens, Mr. Gortmaker op 't Heerenveen voor 971 ggl.

Recesboek Aengwirden:

12 Febr. 1782. „Jan Zeeper coopman tot Leeuwarden contra ***Petrus*** *Greijdanus*, coopman op 's Heerenveen om betaling van 263 oargl. 15 st. herkomende wegens geleverde oly en zeep, ingevolge Boek en rekeninge".

13 September 1785. „T. Cootstra, coopman tot Leeuwarden contra ***Petrus*** *Greijdanus* coopman op 't Heerenfeen om 71-5-8 als rest van meerdere, wegens geleverde tabak, ingevolge Boek en rekeninge".

nist [42]), koster [43]), lid van het gemeentebestuur van Aengwirden [44]), in 1811 provisioneel waarnemende de functie van Maire der gemeente van Tjalleberd [45]), te Heerenveen (eerst Schoterland, daarna Aengwirden), † Heerenveen (Schoterland) 26 December 1814; tr. 1°, proclamatiën Heerenveen (Sohoterland) 19/26 Mei en 3 Juni 1771 *Trijntje (Terentia) Harmens Faber*, d. v. ***Harmen Jans*** en *Binkjen Pytters* [46]); tr. 2° Tjalleberd 28 Augustus 1784 ***Geertje Jelles*** *Tasma* [47]), ged. Grouw 21 October 1789, d. v. ***Jelle*** *Ulbes* **te** Grouw en ***Johunna*** *Douwes*; tr. 3° Heerenveen (Schoterland) 7 October 1798 ***Grietje Klaasses de Boer,*** † Heerenveen (Aengwirden) 24 Augustus 1827.

Uit het eerste huwelijk o.a.:

1 ***Jacob*** *Greidanus*, geb. Heerenveen (Aengwirden) 10 en ged. Heerenveen (Schoterland) 26 September 1779, Mr. zilversmid te Heerenveen, † Heerenveen (Aengwirden) 28 December 1810; tr. Heerenveen (Schoterland) 23 Februari 1806 *Joukjen Martinus Veenstra*, † Heerenveen (Aengwirden) 9 Mei 1806.

2. Harmen ***Greidanus (Greydanus), geb.*** Heerenveen (Aengwirden) 6 en ged. Heerenveen (Schoterland) 19 October 1783, goud- en zilversmid te Wolvega, † Wolvega 29 December 1866, tr. Weststellingwerf (Wolvega) 11 September 1811 *Sjoukje Jongschaap,* te Wolvega geb. 10 November en ged. 6 December 1789, † Wolvega 16 April 1861, d. v. ***Gerrit*** *Pals*, schoenmaker en ouderling Ned. Herv. Gem. te Wolvega, en ***Catharina*** *Smit(h)*.

Uit dit huwelijk alleen dochters.

Uit het tweede huwelijk:

1. *Jelle*, volgt VI;
2. ***Geertje Greydanus,*** geb. Heerenveen (Aengwirden) 11 en ged. Terband 31 Mei 1789.

VI. ***Jelle (Petrus Jacobus) Greydanus,*** geb. Heerenveen (Aengwirden) 31 October en ged. Terband 13 November 1786; 4 Juli 1809 benoemd tot Koninklijk notaris te Heerenveen; in 1816 aldaar organist [48]); in 1833 „majoor bij den staf in Aengwirden bij den Landstorm in Friesland" [49]), † Heerenveen (Aengwirden) 2 Augustus 1842, tr. Aengwirden 1 September 1811 *Suzanna* ***le Heux,*** neb. Heerenveen 20 Januari en ged. Heerenveen (Schoterland) 8 Februari 1789, † Heerenveen (Aengwirden) 7 Mei 1841, d. v. ***Petrus,*** chirurgijn te Heerenveen, en ***Inkjen Johannes.***

Uit dit huwelijk:

Grietje Geertruida ***Greydanus,*** geb. Heerenveen (kanton Heerenveen, grietenij Schoterland) 8 Januari 1812, † Heerenveen (Aengwirden) 8 Maart 1883, tr. Heerenveen (Aengwirden) 29 Mei 1832 ***Ghiel*** *Cornelis* ***de Vrieze,*** te Heerenveen (Schoterland) geb. 28 Augustus en ged. 20 September 1807, apotheker te Heerenveen (Aengwirden), † Heerenveen (Aengwirden) 26 Augustus 1869, z. v. ***Halbe Atses,*** koopman te Heerenveen (grietenij Schoterland), en ***Jeltje Ghiels van den Bergh.***

Vbis. *Siebe (Sybe)* ***Greidanus*** *(Greydanus)*, te Mantgum geb. 17 en ged. 23 April 1762; 22 Juni 1778 lidmaat te Mantgum; 1 November'1778 schoolmeester te Spannum, aldaar tevens koster, organist, klokkenist en dorprechter ; September 1823 deed hij vrijwillig afstand van zijn betrekking van onderwijzer aan de openbare school te Spannum; 1781 -1811 diaken Ned. Herv. Gem. Spannum en Edens, † Spannum 11 Januari 1833; tr. Spannum 9 April 1780 *Willemke* ***Hesselius,*** te Edens geb. 19 Augustus en ged. 7 September 1760, † Spannum 13 April 1798, d. v. Ds. ***Gentius,*** Ned. Herv. Predikant te Spannum en Edens, en ***Tjitske*** Smeding.

Uit dit huwelijk o.a.:

Jacob, volgt VI.

Taeke, volgt VI*bis.*

Jentje, volgt VI*ter.*

VI. ***Jacob Greijdanus,*** te Spannum geb. 24 Juni en ged. 8 Juli 1781, landbouwer te Marrum, † Marrum 28 Juli 1867, tr. Marrum 29 Mei 1808 ***Keinke Aukes Fennema,*** te Leeuwarden geb. 13 November en ged. Jacobijnerkerk 14 December 1786, † Marrum 28 April 1869, d. v. ***Auke*** *Eeltjes*, landman te Hiaure, en *Baukje Sybrens* ***Oostrenga.***

Uit hen een tak van landbouwers te Marrum in Friesland, welke tak aldaar nog bestaat.

VI*bis*. ***Taeke*** *Greijdanus*, te Spannum geb. 8 en ged. 10 October 1784, landbouwer eerst te Hydaard, later te Tzum op ,,Groot Laquaart (Laekwerd)", 1841 -1813 Kerkvoogd Ned. Herv. Gem. te Tzum, † Tzum 11 April 1869, tr. Hydaard 3 April 1809 ***Wybrig Feikes Bijlsma,*** te Hydaard geb. 22 November en ged. 1 December 1782, † Tzum 22 Augustus 1869, d. v. ***Feike*** *Jacobs* en ***Akke Jans*** *Wynia.*

Uit dit huwelijk een zeer uitgebreide tak van landlieden te Tzum, welke tak thans nog sterk in bloei is.

Eén der kinderen:

Sybe, volgt VII.

VII. ***Sybe Greidanus,*** geb. Hydaard 26 Juni 1811, landbouwer te Tzum op „Groot Laekwerd", 1866-1868 ouderling Ned. Herv. Gem. te Tzum, † Tzum 9 April 1872, tr. Franekeradeel (Franeker) 13 Mei 1848 ***Hiltje Lieuwes Lanting,*** geb. Tzum 9 No-

---

[42]) Van 1803 af, volgens de Provinciale Almanakken.

[43]) In 1805 voloens de navolgende uitgaafposten in het Kerkvoogdijboek Ned. Herv. Gem. te Oudeschoot: „7 Jan. 1805, betaald aan *P. Greidanus*, koster H veen wegeos klokluiden van Rintske Ekkes" en 14 December 1805 betaald aan P. Greidanus 1 gl. 12 strs wegens een verrotting en klokluiden van het kind van Jan Kok.

[44]) Sedert 1804 volgens de Provinciale Almanakken. Zie ook: Weesboek van Aengwirden dd. 8 Sept. 1805, 19 Sept. 1805 *en* 25 Januari 1806, de huwelijksakte van zijn zoon Harmen dd. 11 Sept. 1811 en het Register van familienamen van Aengwirden van 1812.

[45]) Zie Register van familienamen der gemeente Tjalleberd (Aeng wirden) dd. 29 October 1811.

[46]) Zie Weesboek van Aengwirden: dd. 13 April 1787 benoeming van *een* „administrator" over de goederen van *Binkjen Pytters*, geërfd door de kinderen *van* „haar dooter *Trijntje Harmens*, bij *Petrus Greidanus* in egte verwekt, gevolgd dd. 23 Januari 1788 door een „Inventaris der nagelatene goederen van wl. *Binkjen Pytters*, Wed^e *Harmen Jans Faber op 's* Heerenveen onder Aengwirden overleeden. ten sterfhuize bevonden."

[47]) Zuster van den bekenden Grouwster klokmaker: Douwe Jelles Tasma.

[48]) Zie „De Navorscher", Jaargang 22 bladz. 520.

[49]) Zie in „Leeuwarder Courant" van 12 Maart 1833 No. 21: „Staat van het kader der Officieren bij den Landstorm in Friesland, in een alphabetische orde".

vember 1832, † Tzum 24 April 1901, d. v. ***Lieuwe Jans,*** landbouwer te Tzum, en ***Antje Harmens Roopmans.***

Uit dit huwelijk o. a.:

Lieuwe, volgt VIII.

VIII. ***Lieuwe Greidanus,*** geb. Tzum 21 April 1861, landbouwer te Tzum op „Groot Tjallum", 10 Sept. 1882 lid Kiescollege Ned. Herv. Gem. te Tzum, tr. Franekeradeel (Franeker) 6 Mei 1876 *Cornelia* ***Oosterhaven,*** geb. Tzum 1 Februari 1867, d. v. ***Sytxe Pieters***, landbouwer en diaken Ned. Herv. Gem. te Tzum, en ***Sybrigje Sybrens Bakker.***

Uit dit huwelijk o. a.:

Sybe, volgt IX.

IX. ***Sybe (Siebe) Qreidanus,*** geb. Tzum 20 Maart 1877, landbouwer te Tzum, lid van den Gemeenteraad van Franekeradeel, tr. Franekeradeel (Franeker) 19 Mei 1900 ***Pietje Greijdanus,*** geb. Boxum 20 September 1879, d. v. ***Jelle Jacobs*** — ***een*** kleinzoon van ***Jan Qreijdanus*** (zie VI*bis*, hieronder) — en ***Grietje Dirks Hager.***

Kinderen :

1. *Grietje Greidanus*, geb. Tzum 13 December-1900;
2. Cornelia Qreidanus, geb. Tzum 11 Juni 1902;
3. Lieuwe ***Breidanus,*** geb. Tzum 12 Juli 1903;
4. ***Jelle Qreidanus,*** geb. Tzum 17 Augustus 1904, Oct. 1929 prod. ex. Theologie aan de Vrije Universiteit te Amsterdam ;
6. ***Trijntje Greidanus,*** geb. Tzum 1 December 1900;
6. ***Antje Greidanus,*** te Tzum geb. 12 Mei 1907 en † 9 Januari 1917;
7. ***Hiltje*** Qreidanus, geb. Tzum 29 Maart 1909;
8. ***Minke Qreidanus,*** geb. Tzum 17 September 1912;
9. ***Sietse Greidanus***, geb. Tzum 23 Februari 1926;
10. ***Jacob Breidanus,*** te Tzum geb. 29 September 1917 en † 29 November 1922;
11. ***Antje Greidanus,*** geb. Tzum 8 December 1919.

VI ***ter.*** *Jentje Greidanus*, te Spannum geb. 22 Augustus en ged. 7 September 1794, tot 1862 schoolonderwijzer te Burgwerd, daarna Rijks-ontvanger te Anjum, † Anjum 29 November 1866, tr. Wonseradeel (Bolsward) 22 September 1821 ***Beitske Althusius,*** te Heeg geb. 27 October en ged. 19 November 1797, † Ylst 18 Juli 1866, d. v. ***Johannes Jans,*** landbouwer, en ***Jentjen Tjerks Veldhuis.***

Uit dit huwelijk o. a.:

Johannes, volgt VII.

Petrus, volgt VIIbis.

VII. ***Johannes Greijdanus,*** geb. Burgwerd 24 Juni 1822, schoolonderwijzer te Ferwerd, † Utrecht 1 April 1900, tr. het Bildt (St Anna Parochie) 29 December 1863 ***Hermina Wopkes de Jong,*** geb. St. Jacobi Parochie 11 Juli 1830, † Ferwerd 8 Januari 1893, d. v. *Wopke* ***Jacobs,*** schoolonderwijzer en schrijver van een bundel godsdienstige poëzie, te Sint. Jacobi Parochie, en ***Jannetje Jobs Posthuma.***

Waarvan thans nog nakomelingen o. a. in de Ver, Staten van N. Amerika.

VIIbis. ***Petrus*** *Greijdanus*, geb. Burgwerd 7 Mei 1826, landbouwer te Oosthem, adm. Kerkvoogd Ned. Herv. Gem. te Oosthem, Abbega en Folsgare, lid van den Gemeenteraad van Wymbritseradeel, † Oosthem 11 October 1914; tr. 1° Sneek ***Hiltje Anskes Kuipers,*** geb. Oosthem 12 Januari 1836, † Oosthem 24 April 1863, d. v. ***Anske Siebes*** en ***Ruurdtje*** *Klazes Goslinga*; tr. 2° Sneek 17 Juli 1864 ***Setske Damstra,*** geb. Ylst 10 October 1821, † Abbega 30 Januari 1905, d. v. ***Jan*** en ***Aaltje Haitsma.***

V ***ter. Ymte Qreidanus (Qreydanus),*** te Mantgum geb. 8 en ged. 16 September 1754, van 1 April 1781 tot aan zijn dood schoolmeester te Jorwerd, alwaar tevens dorpsrechter [50]), † Jorwerd 25 Januari 1827 en aldaar begr., tr. 1° Jorwerd 18 Mei 1783 *Wilkjen* ***Jans Strikwerda,*** te Winsum geb. 7-9 en ged. 19 October 1760, † vóór 29 Juni 1788, d. v. ***Jan Durks*** en *Trijntje* ***Lammerts;*** tr. 2° Jorwerd 29 Juni 1788 *Maryke* ***Cornelis*** *Strikwerda*, † Jorwerd 6 Januari 1827 en aldaar begraven.

Uit het eerste huwelijk bestaan thans nog enkel vrouwelijke afstammelingen.

Uit het tweede huwelijk o.a.:

1. ***Cornelis,*** volgt VI;
2. ***Jan,*** volgt VI*bis* ;
3. ***Petrus,*** volgt VI*ter*.

VI. ***Cornelis*** *Greidanus*, te Jorwerd geb. 16 en ged. 29 Maart 1789, landbouwer, eerst te Hylaard, dan te Jorwerd, † Jorwerd 16 Februari 1862, tr. 1°. Hylaard 31 Augustus 1811 ***Antje*** *Jentjes Groustra*, te Hylaard geb. 8 en ged. 27 November 1791, † Hylaard 30 Augustus 1826 en aldaar begraven, d. v. ***Jentie*** *Willems*, landman te Hylaard, en ***Grietje Yartens;*** tr. 2°. Baarderadeel (Weidum) 12 Februari 1831 ***Pytie*** *Jochems Kingma,* wed. *Douwe* ***Jurjens*** *Kingma*, te Oosterend geb. 24 Januari en ged. 6 Februari 1780, † Wirdum 14 Mei 1863, d. v. ***Jochem Heeres***, koopman te Jorwerd, en ***Dieuke Yntes.***

Uit het eerste huwelijk verscheidene nakomelingen, thans o.a. te Hempens, in de Ver. Staten ***van*** Noord-Amerika, in Californië, te Cubaard, te Menaldum, en verder o.a.:

Jentje, volgt VII;

Ymte, volgt VIIbis.

VII. *Jentje Greijdanus*, geb. Hylaard 29 October 1812, landman te Jorwerd, † Jorwerd 24 November 1888, tr. Hennaarderadeel (Wommels) 18 Mei 1839 ***Aaltje*** *Pieters Jouwsma*, geb. Tjerkwerd 6 Maart 1816, †

---

[50]) Zie o.a.:

Rechterlijke Archieven Friesland, 24e Hypotheecq-Boek van Baarderadeel 1787-1800.

Fol. 87. „Uilkjen Reinders Wede van de Coopman Jouw Gerlofs te Oosterwierum bekent bij deezen opregt en deugdelijk schuldig te weezen aan *Ymte Greidanus*, schoolmeester en *Marike Strikwerda* Egtelieden tot Jorwert., Een zomma van Een Duizent Caroli Guldens" enz. den 26 Juni 1790 (ingeschreven 19 May 1791);

Fol. 153. „Jacob Verschuir Secretaris van Baarderadeel verklare bij deezen schuldig te zijn aan *Ymte Greidanus* Schoolmeester en Dorpregter van den Dorpe Jorwert, en *Marijke Cornelis* egtelieden de somma een duisent caroli gls" enz. „Actum Jorwert den 28 July 1790 (ingeschr. 23 Febr. 1795)";

en Deel 21 van „De Vrije Fries": Dr. G. A. Wumkes „Een dagboek uit den Patriottentijd", bladz. 187, 191 en 193.

Jorwerd 19 Juli 1902, d. v. ***Pieter Sierks en Wypkje Jans Wynstra.***

Kinderen ***o.a.*** :

Jan, volgt VIII.

VIII. *Jan Greijdanus*, geb. Jorwerd ***3*** Maart 1862, landman te Jorwerd op de eigen boerderij „Op de Fennen" [51]), tr. Baarderadeel (Weidum) 14 Mei 1884 ***Jitske Ales Bijlsma***, geb. Jorwerd 11 April 1866, d. v. ***Ale Wietzes*** en ***Jetske Durks Bijlsma.***

Kinderen thans te Akkrum en Jorwerd.

VII*bis*. Ymte ***Greijdanus,*** geb. Hylaard 8 December 1814, landbouwer te Lollum, † Lollum 28 December 1871, tr. Hennaarderadeel (Wommels) 27 April 1838 *Trijntje Sytzes Elo*, ***geb.*** Cubaard 27 Juli 1812, † Lollum 18 Maart 1889, d. v. *Sytze Geerts* en ***Klaaske Syizes.***

Kinderen o. a. :

Cornelis, volgt VIII.

Sytse, volgt VIII*bis*.

VIII. ***Cornelis Greijdanus,*** geb. Lollum 8 December 1841, vertrok 1893 met vrouw en verscheidene kinderen naar de Ver. Staten van Noord-Amerika, † Paterson (New Jersey) Januari 1916, tr. Wonseradeel (Bolsward) 27 Februari 1868 ***Klaaske Idserda***, geb. Makkum 22 Augustus 1840, † Maart 1927, d. v. ***Seekle Douwes*** en ***Roukje Faber.***

Kinderen o. a. :

1. ***Ymte,*** volgt IX.
2. ***Roukje Greijdanus,*** geb. Bayum 12 Februari 1869, † Wortington (Minnesota) 27 Maart 1921, tr. Wonseradeel (Witmarsum) 18 Mei 1891 ***Siebe Haitema,*** geb. Schraard 17 Februari 1862, werkzaam bij de Wolverine Brass works te Grand Rapids (Michigan), z. v. ***Jan*** en ***Boukje van der Veen.***
3. ***Prof. Dr. Seakle Greijdanus,*** geb. Arum 1 Mei 1871; aan de Vrije Universiteit te Amsterdam ingeschreven 18 September 1896, alwaar hij tot doctor in de theologie promoveerde 20 November 1903 op proefschrift : „ Menschwording en Vernedering"; 10 Januari 1904 geref. predikant te Rozenburg, 11 Juni 1911 idem te Zuid-Beijerland en 26 Juli 1916 idem te Paesens en Moddergat; aanvaardde 19 December 1917 het hoogleeraarsambt aan de Theologische school te Kampen met het houden van een rede over „Schriftgeloof en exegese van het Nieuwe Testament" (gedrukt te Rotterdam 1917); Rector in 1922 en 1927; redacteur van het „Friesch Kerkblad" in 1916 en 1917 en schrijver van:

„De openbaring des Heeren aan Johannes". Doesburg, 1907 ;

Korte verklaring der Heilige Schrift : „Galaten". Kampen, 1922 ;

„ Hoofddoel en Gedachtengang van Lucas' Evangelieverhaal. Kampen, 1922;

Kommentaar op het Nieuwe Testament XIV: „De openbaring des Heeren aan Johannes", Amsterdam, 1926 ;

[51]) **Op de weilanden, die niet voor hooilanden gebruikt worden.**

Korte verklaring der Heilige Schrift : „Epheze-Philippenzen", Kampen 1926 :

„Schriftgeloof en Canoniek", 'Kampen, 1927 ;

Kommentaar op het Nieuwe Testament XIII. „De brieven van de Apostelen Petrus en Johannes, en de brief van Judas", Amsterdam, 1929;

„Het Meerderheidsrapport van het Curatorium in zake het Doctoraat aan de Theologische School te Kampen", Kampen 1929;

tr. Rotterdam 6 Januari 1904 ***Maartje Kruithof,*** geb. te Charlois 13 Mei 1874, d. v. ***Arie,*** aannemer te Charlois, en ***Janna Stehouzoer;***

4. *Jan*, volgt IX*bis*.

6. *Trijntje Elo* ***Greijdanus,*** geb. Witmarsum 19 Maart 1881, tr. Paterson (New Jersey) 26 October 1911 ***Cornelis Rietveld,*** geb. Numansdorp 23 September 1880, z. v. ***Arie*** en *Arentje* ***Apeldoorn;***

6. Sytze Elo, volgt IX ***ter.***

(Wordt vervolgd.)

KORTE MEDEDEELINGEN.

Van den Bergh van Lexmond.

Ter aanvulling van het gepubliceerde in de Maandbladen van Januari, Februari en Juni kunnen wellicht de navolgende gegevens dienen, ontleend aan het in mijn bezit zijnde geslachtsregister, afkomstig van de familie de Gimmer uit Arnhem:

II. ***Johannes van den Bergh.*** Is ± 1672 met zijn gezin naar A'dam verhuisd, omdat „die familie in 1672 veel overlast gehad heeft van de Munsterschen en andere vreemde troepen".

III. A. ***Willem van den Bergh.*** Hij trouwde 18 Aug^{s}. 1686 en overlijdt 6 Februari 1734, en *Cornelia Zeeuw* overlijdt 24 Mei 1731.

Uit dit huwelijk zijn geboren:

1. 1686. — 13 Sept.: ***Anna,*** † 1 April 1689.
2. 1687. — 6 Nov.: ***Jan, † 9 Nov.*** 1687.
3. 1688. — 12 Nov. : ***Elisabeth.***
4. 1690. — 16 Juli: ***Jan, † 1748.***
6. 1692. — 24 Nov.: Anna, † 1766.
6. 1694. — $\frac{17}{15}$ Jan.: ***Cornelia*** — zie Nederl. Leeuw.
7. 1696. — 9 Febr.: ***Willem, † 1760.***
8. 1698. — 14 Maart: *Jacoba.*
9. 1700. — 24 Aug^{s}.: ***Paulus,*** † ***7*** Sept. 1700.
10. 1702. — 21 Mei: *Anthonie*, † ***18*** Sept.

Jacoba is 4 Oct. 1736 te Amsterdam gehuwd met Ds. *Daniel* ***de Gimmer,*** geb. te Arnhem 16 Febr. 1700 en gestorven als predikant te Zwolle 6 Jan. 1763. (Zie over hem de Biograf. woordenboeken).

Jacoba is gestorveu te Zwolle den 8^{en} Aug. 1747.

Uit dit huwelijk een dochter, die gehuwd, en twee zoons, die ongehuwd zijn overleden.

III. B. ***Anthony van den*** *Bergh* en *Marretje* ***Kort*** zijn, volgens het opschrift van de gedenkpenning, gehuwd 19 April 1693.

Ter gelegenheid van hun *gouden* bruiloft lieten zij deze zilveren penning slaan met het navolgend gedicht:

Een grijs en vroolijk paar
Doet hier door dankbaarheit,
Op 't gouden feestaltaar
Een offervuur ontbranden
En hoopt op Gods Gena
Om namaels vroeg of spa
In 't Hemelrijk te landen.
't Goude feest 1743.

Voor zoover mij bekend is deze penning nimmer beschreven.

V. ***Anthony van den Bergh,*** ged. 1740, en zijn echtgenoote ***Elisabeth Pott,*** schonken het orgel in 1791 (zie A. J. van der Aa in zijn Aardrijkskundig Woordenboek der Nederlanden bij Lexmond). Hij was in 1836 nog in leven en woonde op de Keizersgracht.

Jan en/of ***Willem***, hier voren onder 11 — 4° en 7° — genoemd, moeten ook nog nakomelingen gehad hebben. Zoo is er in 't register nog sprake van:

a. Derk van den Bergh, die één dochter nagelaten heeft, ***Wijntje Hendrikje,*** geh. met ***Kersje Kersjes*** te A'dam.

b. Cornelia, gehuwd met ***Leendert van der Meulen, in*** ijzerwaren op de Buitenkant te A'dam.

c. . ...> gehuwd met ***Meindert Steenharner,*** koopman in lakens en stoffen te A'dam.

L. H. Bodde Bouman.

Van der Borcht en Van der Burch.

In het onlanga verschenen boek van W. R. Valentiner over den kunstschilder Pieter de Hooch [1]) heeft deze schrijver een belangrijk hoofdstuk gewijd aan een meester, die in zijn beste werken Pieter de Hooch zeer nabijkomt: ***Hendrik van der Burch*** (*Burgh*). Reeds in „Oud Holland" Jrg. XXXIX, 1921, blz. 121 vlgg. had wijlen Dr. C. Hofstede de Groot dezen tot dusver nagenoeg onbekenden schilder weer naar voren gebracht en de weinige omtrent hem bekende data samengesteld: 25.1.1649 wordt hij lid van het Delftsche S. Lucasgilde en in 1664 wordt hij als vertrokken vermeld; van Oct. 1608 tot 1.6.1689 is hij te Leiden woonachtig, waar hij 31.12.1663 opnieuw opduikt en zijn contributie voor het gilde betaalt; eveneens 8.12.1634 te Delft, waar hij tevens de contributies over zijn „verloopen" jaren voldoet.

Volgens Valentiner zou deze kunstenaar echter identiek moeten zijn met een anderen schilder en graveur, over wiens levensomstandigheden wij heel wat uitvoeriger zijn ingelicht, n.l. met ***Hendrik van der Borcht d. j.*** (***Borgh, Borch, Borgt, Burcht, Burgh, Burg)*** Zijn vader, de kunstschilder Hendrik van der Borcht de oude, was in 1683 te Brussel geboren, maar reeds op driejarigen leeftijd met zijn familie naar Frankenthal in de Palts gevlucht, waar hij tot de bekende aldaar gevestigde kolonie van protestantsche Zuid-Nederlandsche kunstschilders behoorde. Daar werd onze Hendrik van der Borcht d. j. in 1614 geboren. In 1636 leerde deze te Frankfort, waarheen zijn vader in 1627 was verhuisd, den bekenden Engelschen diplomaat en kunstvriend graaf Arundel kennen, die hem in 1637 tot beheerder zijner kunstverzamelingen in Engeland maakte. In 1642 vestigde hij zich met Arundel te Antwerpen (1642 tot omstr. 1646 of 48) en bleef ook na diens dood in relatie met de familie en met den toenmaligen Prince of Wales (Karel II). In 1662, 1664 en 1668 wordt hij dan in Amsterdam als schilder vermeld en zijn naam dan ook wel eens Burgh gespeld. Voor de bronnen en verdere gegevens verwijzen wij naar genoemd boek van Valentiner.

Het zou voor de kunstgeschiedenis van zeer groot belang zijn, indien door genealogische gegevens of door onderzoekingen van ter zake kundigen zou komen vast te staan, of — zooals Valentiner het voorstelt — inderdaad de beide schilders één persoon zijn, dan wel dat er bepaalde aanwijzingen bestaan, die deze indentiteit onmogelijk maken.

Misschien is een der lezers van dit tijdschrift in de gelegenheid, hierop een afdoend antwoord te geven.

H. Schneider.

[1]) Pieter de Hooch. Des Meisters Gemälde in 180 Abbildungen, mit einem Anhang über die Genremaler um Pieter de Hooch und die Kunst Hendrik van der Burchs. Stuttgart, Berlin und Leipzig, 1930. (Klassiker der Kunst,, Band XXXV).

Gemeentewapen.

Bij Koninklijk Besluit van 9 October 1930, no. 80 is aan de gemeente ***Oldekerk*** het navolgende wapen verleend: doorsneden: 1 in goud eene kerk met aangebouwden toren aan de rechterzijde van keel; II gedeeld: ***a*** in azuur een adelaar van goud, getongd, gebekt en gepoot van keel; ***b*** in zilver een op een uit den schildvoet oprijzenden berg van sabel geplant kruis van keel, verzegeld van weerszijde van een schamel van hetzelfde. Het schild gedekt met eene gouden kroon van drie bladeren en twee parelen.

Waterschapswapen.

Bij Koninklijk Besluit van 26 September 1930, n°. 60 is aan het Waterschap „***Het Buitenveld***" het navolgende wapen verleend, zijnde: gedeeld : 1 in sabel vier golvende dwarsbalken van zilver; 11 in sinopel een stralende effen zon van goud. Het schild gedekt, met een gouden kroon van drie bladeren en twee parelen.

VRAGEN EN ANTWOORDEN.

Kroesen. (XLVIII, 319). *Willem* ***Egbert*** *Kroesen*, de oud- luit.-generaal en Leger-comm. in N. 0. I., die te Scheveningen 22 Juni 1873 overleed, was de zoon van *Frans Kroese* (blijkens zijn doopacte) en diens eerste echtgenoote *Cornelia* ***de Valk.***

Genoemde ***Frans Kroese*** werd ged. te Haarlem (Luth. K.) 31 Mei 1789, † Vaassen 24 Feb. 1871 als gep. kapt., ridder Nederl. Leeuw, gerechtigd tot het dragen der Citadel-Med. en het Metalen Kruis, zoon van ***Huibert*** en ***Johanna*** *Maria Kock.*

V. M. G. W.

Lantsheer. (XLVIII, 263). De fichescollectie van het Landsarchief te Batavia levert tot nu toe het volgende op ten name ***Lantsheer*** (*Landsheer*).

1. *Jacob(us)* ***L. was 13*** Mei 1692 ***en 28*** April 1699 doopgetuige te Batavia; als opperstuurman 0. 1. comp. komt hij als executeur test. voor in het test. van den bottelier ***Andries*** *Wieland*, op 23 Feb. 1687 te Batavia gemaakt voor not^{s} *Fred. Michault.* Op 2 Feb. ltì87 was deze ***A.*** *Wieland* ***dood.***

2. ***Jan L.*** werd 22 Nov. 1713 schipper (volgens personalia, doch,, niet in resolutie gevonden).

3. *Jan L.*„ onderkoopman buiten emplooi werd 19 Feb. 1717 soldijboekh. te Makasser 11 Feb. 1724 provisioneel sabandhaar aldaar; op 13 Feb. 1726 „mits tijd van expiratie" naar Batavia verlost; 5 Nov. 1726 opperhoofd van een commissie voor handelsdoeleinden naar Banjermasin; op 27 Juni 1767 koopman op f 60 'sm. ter aanmoediging, omdat hij in diverse functies 11 jaar te Makasser was geweest; bij res. van 1 Maart 1729 van, bovengenoemde commissie geëxcuseerd wegens oneenigheid met den sultan; 12 Mei 1730 opperhoofd van Cheribon, als taalkundig en thans buiten emplooi te dezer stede (Batavia); 3 Sept. 1734 verlost om te repatrieeren.

4. *Michiel L.*, schipper, werd 7 Nov. 1719 commandant der retourvloot en was 29 Juni 1706 doopgetuige te Bat^{a}.

5. ***Pieter*** *Jacobus L.*, wonende buiten de Bott. poort te. Bat^{a} als burger, test. ald. 28 Maart 1749 not^{s} Mr. *J. van der Voort*; zijn vader was *Marinus L*, die met des testateurs zusters *Theresa* en *Maria* ***L.*** te Dendermonde woonde; hij was vroeger voor de kamer Zeeland in Cies dienst geweest; zijn huishoudster was de vrije vrouw ***Emmerentia Thomas;*** hij werd 4 Mei 1700 op het Buiten Portug. kerkhof te Batavia begr. uit zijn huis aan de Nieuwe Zaagmolen naast de Eruitmolen.

Welt. B. v. T. P.

Leemputt (van). (XLVIII, 30). De vraag, door den heer Jordaan gesteld, vond in de kolommen 93 en 94 gedeeltelijke beantwoording door twee inzenders, waaronder onze Redacteur.

Daar de heer J. inlichtingen in het algemeen vroeg nopens vermelde familie en met de bedoelde beantwoording het onderwerp nog geenszins is uitgeput, moge hier worden medegedeeld, dat door mij in De Navorscher, 1911, blz. 410 e.v.; Nav. 1914, blz. 276 e.v.; Nav. 1916, blz. 118 e.v. en Nav. 1917, blz. 149 e.v. tal van genealogische gegevens zijn medegedeeld betreffende de toenmalige Utrechtsche familie *van Leemput.*

Hoofdzakelijk betroffen die gegevens ***Jan*** *Jacobsz.* ***van Leemput,*** schepen, kapitein van de burgerij en brouwer te Utrecht en zijne echtgenoote ***Catharina,*** in den volksmond ***Tryn*** *van* ***Leemput*** of *Tryn van Limpen* geheeten, die in 1677 de eerste hand heeft geslagen aan- het Spaansche kasteel Vredonburg te Utrecht.

Zoowel omtrent dit echtpaar, hunne verwanten en inzonderheid hunne dochter ***Digna,*** die mijn voorvader ***Pieter*** *van* ***Dam*** (1548 tot 1624), raad, schepen en burgemeester te Amersfoort trouwde, treft men daar tal van bijzonderheden aan. Ook worden vele bronnen vermeld, waaronder een artikel van Nr. J. I. D. Nepveu „Catharina van Leemput" in De Utrechtsche Volksalmanak van 1843. Deze verwees o.m. naar den „veelal nauwkeurigen en, mag ik er bijvoegen, naauwgezetten geslacht-schrijver Ferwerda" en haalde diens genealogie van onze familie (a° 1763) aan. De aangehaalde woorden gelden zeer zeker die genealogie, in welke ik, hoewel zij vrij uitvoerig is, nimmer eenige onjuistheid van beteekenis heb aangetroffen. Echter juist over de vraag hoe de evenvermelde. Catharina van Leemput van zich zelf heette, hangt een geheimzinnig waas, dat ik in die artikelen niet volledig vermocht op te heffen en dat, juist in verband tot de door den heer J. gestelde vraag, verdient hier te worden vermeld,

Ferwerda, t.a.p. zegt van Digna van Leemput (tr. Pieter van Dam): „dochter van ***Johan van Leemput,*** enz. en van ***Catharina*** *de Berghes* ***ten Essendelle;*** heeft het kasteel Vredenburg met een ijzeren hamer opgeslagen, enz. Zij was van de familie van *Georgius* ***Ludovicus*** *de Berghes*, Prins-Bisschop van Luyk" enz.

In mijne familie bestaat een schilderij (portret), waarvan een copie aanwezig is op het Centraal Museum te Utrecht en waarop hare moedige daad aanschouwelijk is voorgesteld. Daarboven staat (met een gedeeld wapen) : „*C.* ***de*** *Berges* ***ten*** *Essendelle*, Huysvrouw van ***I. van Leemput",*** onder het portret: „*Catrine* ***de*** *Berges*" met een bekend tweeregelig vers op die daad.

Onder de 8 kwartieren, waarmede haar achterkleinzoon Nr. Pieter van Dam, die van 1662 tot 1706 advocaat (= secretaris) van de Oost-Indische Compagnie was, in de Oude Kerk te Amsterdam werd begraven, komt voor ***De*** *Berghes* ***ten Essendelle.*** Deze grafsteen bestaat nog ongeschonden.

De bovenbedoelde Prins-Bisschop van Luik moet zijn geweest *Cornelis* ***van Bergen*** ot ***de*** *Berghes*, die in 1638 als zoodanig werd benoemd, in 1644 zijn ontslag nam en in 1546 stierf. Hij was een zoon van *Cornelis* en van Maria *van* ***Zevenbergen.***

Nu doet zich de eigenaardigheid voor, dat de genealogie- van Dam bij Ferwerda, het portret van Tryn van Leemput en vermelde grafsteen vrijwel de eenige drie mij bekende plaatsen zijn, waar haar eigen naam als „de Berghes ten Essendelle" wordt vermeld. Daarentegen blijkt uit tal van acten, uit het oud-archief van Utrecht opgediept en door mij t.a.p. vermeld, dat zij ***Catharina*** *Voornen* (soms *van Voorn*, ***van Voern***, enz.) heette. Acten, waaruit dat blijkt, loopen vanaf 1555 tot en met 1620, ongeveer 14 jaar na haar dood. Alleen vindt men nopens haar overlijden en begraven in de Rekeningen van de Fabriekkamer van den Dom 1606/7:

„Recepta de pulsatione companarum.

Item 2° Jannuary 1607. In obitu et funere ***Catherincn*** *Berges*, vidue quondam *Johannis* ***de*** *Lemputten*, salvator bis, 12 st." Zooals uit de aanteekeningen van Arnold van Buchell blijkt, was haar echtgenoot *Johan* ***Jacob.*** *van* ***Leemput,*** bierbrouwer, haar 22 Juli 1690 voorgegaan in den dood.

De even aangehaalde aanteekening is, voor zoover mij bekend, de *eenige* oude acte, waarin Jnn (Johan) van Leemput(ten)'s vrouw ***(de)*** *Berges* ***(ten*** *Essendelle*) wordt geheeten.

Mogelijk kan de heer Jordaan bij zijn nadere onderzoekingen of eenig ander lezer nader licht in deze duisternis ontsteken?

Overigens strekt het vorenstaande ter bevestiging van de meening van Mr. Valck Lucassen, dat de mededeeling, als zou Catharina van Leemputt (ex matre de Berghues) hofdame geweest zijn van Koningin Maria, de gemalin van den Koning-Stadhouder Willem III, op een vergissing moet berusten. Wel moet een zoon van Catharina van Leemput (Adam?) omstreeks 1677 aan het Spaansche Hof hebben vertoefd. Toen men daar het uit Holland overgezonden portret toonde van haar, die de eerste hand aan het kasteel Vredenburg had geslagen, moest hij wel verzwijgen, dat het zijne moeder was!

Aan het slot van zijn mededeelingen neemt de heer Valck Lucassen aan, dat de door den heer Jordaan bedoelde „*Catharina van Leemputt (ex* matre de *Berghues*)" **een zuster zou zijn geweest van** ***Digna v. L.*** **tr.** ***Pieter van Dam*** en dus een dochter van ***Catharina,*** de vrouw van den burgerhopman ***Jan Jacobszn. van Leemput,*** wier naam zij dan zou hebben gedragen. Die dochter is er inderdaad geweest. Zij werd geboren omstreeks 1662, st. Dec. 1629, doch was — zooals blijkt uit een door mij in Nav. 1911, blz. 417 vermelde notariële acte dd. 16 Jan. 1620 0. St. toen weduwe van za. *Ghijsbert van Nijendaell. Zij* had vele kinderen en woonde toen hoogstwaarschijnlijk te Utrecht. Van de onderstelling, dat de dochter van Trijn van Leemput een vijftigtal jaren later aan het hof van onzen Koning-Stadhouder zou hebben verkeerd, blijft dus ook zeer weinig over.

Ten slotte zij vermeld, dat ik bijna 20 jaren geleden in briefwisseling ben geweest met wijlen ons eerelid, Kolonel Wagner, over den achternaam van mijn voormoeder Catharina van Leemput. Hij schreef mij o.m.: „Het was in die tijden niet ongewoon, dat rijke burgers (en daartoe zullen de van Leemputtes behoord hebben) hunne genealogie opsierden met adellijke namen". Op grond van hetgeen toen reeds door mij was gepubliceerd, kwam de heer Wagner tot de slotsom: „mijne opinie is, dat de beroemde Trijn is Catharina Voornen, dr. van Willem Voornen, en dat zij niet is eene Berghes ten Essendelle. ... — Neem maar gerust aan, dat de burgers Leemput geen adellijke dames uit die voorname geslachten van Zuylen en de Berghes gehuwd hebben".

's-Gravenhage. W. E. VAN DAM PAN ISSELT.

Persijn (van). (XLV, 61). De stamreeks van ***Anna (Johanna) Catharina Henrica van Persijn,*** gehuwd met Mr. *Cornelis Clant Schatter,* **is als volgt:**

1. ***Abraham Persijn.***

II. ***Pieter Persijn*** × **2.** VI. 1641 ***Anthonetta Daoidsd. Musses.***

III. *David Persijn* × in tweede huwelijk 11. X. 1676 ***Catharina van Binkenhout.***

IV. ***Jan Persijn*** × ***24.*** 1. I 706 ***Maria Elisabeth van Ceulen.***

V. ***Anna Catharina Henrica van Persijn.***

Worms. J. H. PERSTJN.

Ruyte-de Kok. (XLVIII, 266). Volgens P. D. de Vos' De Vroedschap van Zierikzee is Dr. ***Michiel Ruyte*** gedoopt te Zierikzee 13 Mei 1716 als zoon van ***Willem Ruyte*** en ***Susanna de Vos.*** **Hij** overleed te Zierikzee 5 November 1770 en huwde te Noordgouwe 2 Sept. 1744 ***Johanna de Rock,*** **ged.** Zierikzee 20 Oct. 1720, † Zierikzee 7 Dec. 1784, dochter van ***Jan de Kock*** en ***Elisabeth van IJsselsteijn.*** Voor de door hem bekleede functies zie genoemd werk, pag. 663.

Weltevreden. W. F. HARTMAN.

Rijswijck (van). (XLVIII, 176, 204, 277, 319) ***Johan van Rijswijck,*** capitein, × ***Godefrida Kelfkens 13-4-1672*** Arnhem. (Trouwboek N.H.).

R. P. M. v. w.

Strick van Linschoten. Een Freiherr ***von dem Bussche*** was gehuwd met eene jonkvr. ***Strick van Linschoten.*** Wie waren haar ouders en grootouders?

R. P. M. v. W.

Wolff (van der)-Daak. (XLVIII, 266). Volgens **P. D.** de Vos' De Vroedschap van Zierikzee is ***Jacobus van der Wolff*** geboren te Brouwershaven 21 Oct. 1680 als zoon van ***Jan van der Wolff*** en ***Anna van Miggrode.*** **Hij** overleed te Zierikzee 24 Nov. 1737 en huwde te Nieuwerkerk (Duiveland) 20 Mei 1732 ***Rutteria Daak,*** geb. Zierikzee 17 Maart 1697, † Zierikzee 11 Déc. 1772, dochter van ***Adriaan Daak*** en ***Rutteria Hayman.*** Voor de door hem bekleede functies zie genoemd werk, pag. 666.

Weltevreden. W. F. HARTMAN.

Wapen Stadnitski. **Het** exlibris van ***Pieter Stadnitski,*** vader van ***Johanna Koopmans*** geb. ***Stadnitski,*** vertooet het **volgende wapen, waarbij de kleuren niet zijn aangegeven. Doorsneden : 1 gedeeld *a.* een ridder op een paard ot eenhoorn. *b.* een loopende hond. 11 drie sterren 2 en 1.**

Dit is niet het wapen van de Poolsche *Stadnicki*'s, zooals het **door den tak *Koopmans Stadnitski* werd aangenomen : maar welk wapen is het dan wel?**

Weenen. VERHELLOUW.

INHOUD 1930, No. II.

Bestuursberichten. — De afstamming van het geslacht Elias, door Dr. Joh. E. Elias en Prof. Jhr. Dr. G. J. Elias. — Roomsohgeaiede Hollandsche Geslachten (Ramp, van Poelenburgh (Speyart), Heereman a.a.) in betrekking met den Keizer, door Mr. R. Bijlsma — Geneabgisohe aanteekeningen uit de archieven van de heerlijkheden Rhoon en Pendrecht, 1454-1796, medegedeeld door A. Hoynek van Papendrecht. (Slot), — Beknopte geschiedenis en verkorte genealogie, van het gealaoht Greydanus, door Ir. M. R. Idema Greidanus. (Vervolg). — Korte mededeelingen: Van den Bergh van Lexmond; Van der Boroht en Van der Buroh; Gemeentewapen; Watersahapswapen. — Vragen en antwoorden: Kroesen; Lantsheer; Leemputt (van); Persijn (van); Ruyte-de Kok; Rijswijck (van); Strick van Linsohoten; Wolff (van der)-Daak. — Wapen Stadnitaki.

De Ned. Boek- en Steendrukkerij, voorb. H. L. SMITS.

MAANDBLAD

VAN HET

Genealogisch-heraldisch Genootschap „De Nederlandsche Leeuw",

Dit blad verschijnt maandelijks en wordt aan de leden van het Genooteohap gratis toegezonden.
Bijdragen en correspondentie, bestemd voor het Maandblad, zoomede opgaven van adresverandering gelieve men te richten tot den redactenr Dr. TH. R. VALCK LUCASSEN, *huize Sparrenheide, Driebergen.*
De jaarlijksche oontributie voor het lidmaatschap bedraagt *f* 10.— en voor de leden te'a Gravenhage, die de wekelijksche portefeuille ontvangen, *f* 15.-. Voor niet leden ia het Maandblad verkrijgbaar tegen een abonnementsprijs van *f* 10.— per jaargang. Postrekening van den *penningmeester* No. 20910.

Correspondentie betreffende het Genootsohap (oie t bestemd voor het Maandblad) gelieve men te richten tot den secretaris Dr. E. J. THOMASSEN à THUESSINK VAN DER HOOP, *Sweelinckstr. 50, 's Gravenhage,* en die betreffende de Bibliotheek en de wekelijksche portefeuille, zoomede aanvragen om exemplaren van vroeger verschenen Maandbladen, tot den bi blio t beca ris, *Bleijenburg 5, 's-Gravenhage.*
De Bibliotheek en de Inlichtingendienst, geveatigd *Bleijenburg 5, 's-Gravenhage, zijn* voorde leden geopend iederen Maandag van 9½—12 en van 2-5 uur.

De redactie van het Maandblad wijst er nadrukkelijk op, dat zij niet aansprakelijk is voor de strekking of den inhoud der onderteekende stukken.

N°. 12. **XLVIIIe Jaargang.** December 1930.

BESTUURSBERICHTEN.

Het Bestuur geeft met leedwezen kennis van het overlijden van den hrer J. R. baron van Ke p pe 1, te Ukkel (België), sinds 1913 gewoon lid van het Genootschap.

Het Bestuur deelt mede, dat A. F. van Beurden, te Amersfoort, heeft o p ge houd en als correspondeerend lid deel uit te maken van het Genootschap.

Adreswijzigingen :

H. VAN WICKEVOORT CROMMELIN VAN BERKENRODE . . . . . ***Heemstede.***
h. Klein Berkenrode, Heerenweg 115.

B. J. VAN ECK . . . . . ***'s-Gravenhage.***
De Ruyterstraat 62.

Mr. Jos. M. F. ESKENS . *Pontianak (IC'. A. v. Borneo.)*

Mr. W. C. MEES . . . . . *Wassenaar.*
Laan van Hoogwolde 1.

Jhr. Ir. J. W. STORM VAN 's GRAVESANDE ***Arnhem.***
Izaak Evertslaan 23.

Anna Maria Storm van **Werle,**
gravin van Bronckhorst-Batenburg,
en hare naaste verwanten,

door Mr. A. P. VAN SCHILFGAARDE.

Gelijk aan allen, die zich met de genealogie van het aanzienlijke geslacht *van* ***Bronckhorst*** — speciaal van den Batenburgschen tak — hebben beziggehouden, bekend is, levert het samenstellen van een volledigen stamboom groote moeilijkheden op. Niet het minst is dit te wijten aan het zeer te betreuren feit, dat het grootste deel van het huisarchief van Batenburg in 1794 verbrand is [1]), dat het rechterlijk archief van Batenburg eerst met 1696, de doop- en trouwboeken pas met 1673 een aanvang nemen. Men moet dus zijn toevlucht zoeken bij van elders komende gegevens, en overigens afgaan op vroeger gepubliceerde stamboomen, waaraan echter, zooals meestal, de bewijsplaatsen ontbreken.

Vooral het gezin van ***Maximiliaan,*** graaf *van Bronckhorst-Batenburg,* heer van Batenburg, Stein en West-Barendrecht, overleden in 1641, levert eenige morilijke vraagstukken op. Hij huwde in eersten echt met *Agnes* von *Kettler zu* ***Nesselrath,*** die, blijkens haar in de kerk hangend rouwbord, op 29/19 April 1635 overleed. Uit dit huwelijk werd onder anderen geboren een dochter ***Agnes,*** die — eens als de stammoeder van het geslacht van ***Imbyze*** *van Batenburg* vereerd — zich door ons correspondeerend lid, den heer W. Wijnaendts van Resandt [2]), als een ongehuwde freule in de genealogie haar plaats aangewezen zag.

Evenmin als vorige onderzoekers (Van Rhemen, Van Spaen, Flament, Charlé), mocht het echter den heer Wijnaendts gelukken, iets naders omtrent de tweede echtgenoote van graaf Maximiliaan, *Anna* ***Maria Storm,*** afwisselend van *Werle* of *van Horssen* bijgenaamd, te vinden.

Een toeval bracht mij op het spoor van een dossier betreffende de nalatenschap van den overste *Bathasar van* ***Rossem*** (gestorven c. 1616), dat de vraag omtrent haar afstamming afdoende oplost. Dit dossier berust in het Rijksarchief te Arnhem en heeft waarschijnlijk behoord tot het archief van het Hof van Gelre en Zutphen.

Bathasar van Rossem behoorde tot een hastaardtak van het bekende geslacht Van Rossem. Hij zal een zoon geweest zijn van ***Jnspar van*** *Rossem,* bastaard,

---

[1]) Het gedeelte, dat door toevallige omstandigheden gered werd, is beschreven door Jhr. Mr. D. P. M. Graswinckel in de Verslagen omtrent 's Rijks Oude Arohieven, 1925, blz. 121 en vlg.

[2]) Nederl. Leeuw, 1917, k. 131.

die van 1547 tot 1551 voorkomt, in 1554 dood was, en als wiens erfgenamen in genoemd jaar zijn zoons *Baldus* (d.i. Bathasar), *Hendrick* en *Herman* voorkomen [3]). Daar de hieronder nader te vermelden *Willem*, *Christina* en ***Maria van Rossem,*** broeder en zusters van Balthasar, hier niet bij voorkomen, en van den broeder *Hendrick* in het dossier niet gesproken wordt, staat deze afstamming echter niet vast.

Wel is de moeder van Balthasar met zekerheid bekend, ul. een dochter van *Henrick Collert* en *Margaretha van den Kerckhoff* [4]), welk echtpaar als grootouders voorkomt van ***Christina van Rossem,*** zooals nader zal blijken de zuster van Balthasar, bij haar huwelijk met ***Willem van Gent (1563)*** [5]).

Wie de naaste verwanten waren van Balthasar van Rossem, blijkt uit een zich in genoemd dossier bevindende certificatie voor schepenen van Arnhem van 12 April 1627. Op verzoek van ***Anna van den Bergh.,*** weduwe ***Storm,*** te Nijmegen, en van Anna van ***Rossem,*** vrouw van ***Bernt van Laeckhuysen,*** te Emmerik, wordt verklaard, dat *Balthasar,* die zonder kinderen was overleden, als broeders en zusters heeft gehad:

1°. *Christina*, gestorven tusschen 1572 en 1577, gehuwd met mr. *Willem van* ***Gent,*** tijdens de landvoogdij van Alva raadsheer in het Hof van Gelre en Zutphen, wier vier zoons *Arnt*, ***Gaert,*** *Caerl* ***en*** *Jasper* allen zonder kinderen waren overleden, ***Caerl,*** ritmeester, het laatst.

2°. *Herman*, overleden zonder kinderen.

3°. *Willem,* die een dochter ***Anna*** naliet.

4°. Marie, gehuwd met *Arnt van* ***den Bergh;*** hunne dochters waren de tweelingzusters *Anna* en ***Sophia*** (lees *Sibilla*) ***van den Bergh,*** de laatste overleden.

Caerl van ***Gent was*** leenvolger van zijn oom ***Balthasar*** geweest [6]), wegens zijn overlijden was door de collaterale erfgenamen deze verklaring uitgelokt.

Van ***Balthasar van Rossem*** is vrij veel bekend; hij huwde te Doesburg in 1577 [7]) met ***Margriet van Boeckholt,*** die op 12 Juni 1630 overleed s). Hij was een verwoed Spaanschgezinde, overste in Spaanschen dienst, richter van Doesburg [9]). In 1577 was hij hopman onder den graaf van Megen, tot zijn overlijden overste in Brabant (dossier).

In het meergenoemde dossier berust voorts een acte van 21 Augustus 1632, waarin als erfgenamen van Balthasar van Rossem optreden: ***Bernt van Laeckhuysen*** namens zijn vrouw, *Anna* ***van den Bergh,*** vrouwe van Garneren, weduwe ***Storm*** van *Werle*, en de kinderen van wijlen den kapitein *Walsdorffer*. Het was deze acte, die mij op de gedachte bracht, dat er verband kon bestaan tusschen deze vrouwe van Garneren en de gravin van Bronckhorst-Batenburg. Dat dit verband dichter

[3]) Groot Leenboek van Soelen, Tynsen, f. 11 en 12.

[4]) Er bestond ook nog een andere *Balthasar van Rossem,* zoon van *Otto* bij ***Dirka van Brackel,*** die echter al voor 1579 overleden was (Signaat Tiel. 1570—1583. f. 201). Deze acte dank ik aan ons medelid J. P. de Man.'

[5]) De Raedt, Soeaux armoriés, 111, blz. 273. *Willem van Rossem,* broeder van de bruid, zegelt hierbij met het gewone wanen van *Rossem.*

[6]) Zie ook Register op de leenen van Gelre en Zutphen, kwartier van Nijmegen, blz. 323 (Uitg. Ver. Gelre).

[7]) Nederl. Leeuw 1923, k. 121 en Navorscher 1874, blz. 399. De huwelijks-voorwaarden werden gesloten te Amsterdam 25 Augustus 1575 (Civile sententiën Hof te Arnhem van 1577 Juni 8. R. A. Arnhem).

[8]) Fahne's Bocholtz, II, blz. 98.

[9]) Vgl. o.a. Trosée, Het eerste tijdvak van het verraad van graaf Willem van den Bergh (zie index). Uitg. Ver. Gelre.

bij was dan ik kon vermoeden, bleek uit een andere acte uit het dossier; waarbij op 3 October 1654 voor notaris Adriaen van Warmenhuysen te 's-Gravenhage *Anna* ***Maria,*** gravin douairière ***van Batenburg,*** in zake genoemde erfenis een volmacht van 1644 approbeert, en uit een acte van 28 Juli 1655, waarin vrouwe *Anna* ***Maria,*** geboren ***Storm van Werle***, grafelijk douairière van ***Bronckhorst-Batenburg,*** als mede-erfgename van ***Balthasar van Rossem*** optreedt.

In verband met de jaren en den leeftijd (zij huwde circa 1635), kon wel reeds aangenomen worden, dat de gravin van Bronckhorst-Batenburg een dochter was van ***Anna van den Bergh,*** weduwe Storm ***van Werle.*** Intusschen was de mogelijkheid van verdere vondsten niet uitgesloten, daar het bovengenoemde huwelijkscontract van 1563 op verwantschap met een Nijmeegschen burgemeester, *Wichman* ***van den Bergh, wees.***

Al terstond gaf het in 1608 beginnende oudste doopboek van Nijmegen een belangrijk gegeven: 1609 November 22. Gedoopt *Maria.* Vader: capitein ***Storm;*** moeder ***de vrouwe van Garneren.*** Getuigen: Beeltgen van den Berge en Isselsteyn.

In het trouwboek terugzoekend vond ik: Ondertrouwd 1604 December 30: Joncker ***Christophorus Storm*** *van Werlen*, luitenant onder cnpitein Waldorff, en joffr. ***Anna van den Berge,*** weduwe wijlen *N. Iselstein.* Gehuwd 30 Januari 1605. Getuigen : Capitein F. Ehrentruyter. Bronckhorst.

Ook de tweelingzuster van ***Anna van den Bergh*** huwde te Nijmegen: ondertrouwd 1604 Juli 8: J. ***Bartholomeus Andree*** genaembt *Waldorffer*, van Franaketahl, capitein, en J. ***Sibilla van den*** *Berch*, wonende te Nimegen. Gehuwd 1 Augustus. Getuigen : Capitein Brackel. Christoff Storm.

Aangezien het Nijmeegsche doopboek pas begint met 1608, is het niet uitgesloten, dat ***Anna Maria Storm van Werle*** tusschen 1605 en 1608 te Nijmegen is geboren: daar echter met dubbele voornamen in de doopboeken dikwijls vreemd werd omgesprongen, is het zeer wel mogelijk, dat wij haar in. de doopeling van 2 November 1609 hebben te herkennen.

Slechts het eerste huwelijk van ***Anna van*** *den Bergh*, vrouw van Garneren, bleef nog eenigszins in het duister. Ik mocht de huwelijksacte te Nijmegen niet vinden en in de Bibliographie van Gelderland stond niets vermeld over de heerlijkheid Garneren, die geen leen was. Het aardrijkskundig woordenboek van Van der Aa hielp mij reeds eenigszins op weg, geheel duidelijk werd mij de zaak eerst doordat ik in de kroniek van Gouthoeven vond (sub Brederode), dat ***Reinout van Brederode- Vianen*** (1493-1556) een bastaarddochter ***Lucretia*** had, die huwde met ***Jan van Haeften,*** heer van Garneren. Dit echtpaar had o. a. een dochter ***Agnes van Haeften,*** na den dood (1573) van haar broeder — den befaamden ***Dirk van Haeften,*** gouverneur van Zalt-Bommel — vrouwe van Garneren, en gehuwd met ***Alexander van Buren,*** bastaardzoon van ***Maximiliaan van Egmond,*** graaf van Buren en Leerdam, heer van Yselstein, etc. Hun zoon *Maximiliaan* ***van Buren*** huwde met ***Anna van den Berghe*** uit Nijmegen. Blijkbaar stond deze Maximiliaan van Buren beter bekend als ***Maximiliaan van Yselstein*** [10]).

[10]) Nader bleek mij, dat ook in d'Ablaing, De Ridderschap van

Hoe *nu Anna Maria* ***Storm van*** *Werle* aan den naam ***Storm van Horssen*** kwam, is niet duidelijk geworden. Mij is trouwens geen authentieke acte bekend, waarin zij onder dezen naam voorkomt. In ieder geval is duidelijk gebleken, dat zij geen burgervrouw uit Horssen was, zooals Habets haar noemt [11]), doch de dochter van een vermoedelijk adellijk officier van Duitsche herkomst [12]) en van een lid eener Nijmeegsche burgemeestersfamilie [13]). Het behoeft dan ook geen verwondering te wekken, dat ter harer nagedachtenis een rouwbord in de kerk te Batenburg werd opgehangen, met het opschrift: Obiit den 6 Aug. anno 1658, waarop in een ruitvormig schild rechts het wapen van haar echtgenoot graaf Naximiliaan, en links haar wapen, vertoonende in groen 7 haakvormige (zilveren ?) figuren (4, 2, 1), zwart omlijnd, het geheel gedekt door de gravenkroon [14]).

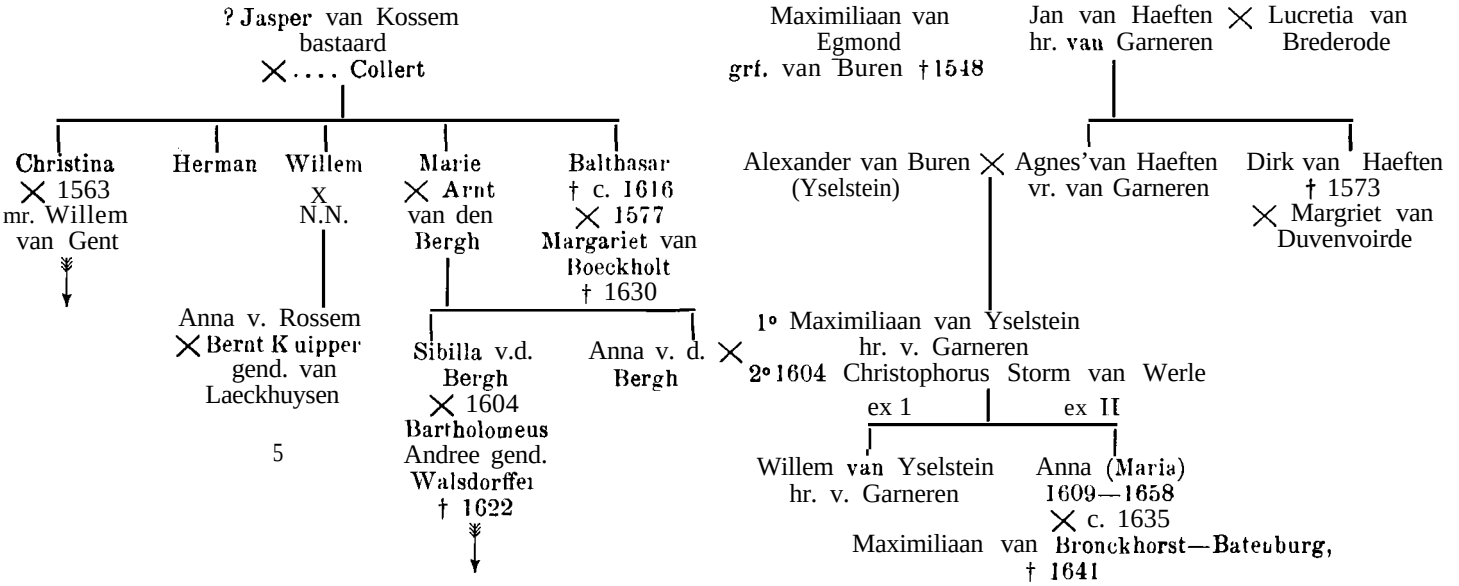

Een paar kantteekeningen bij het artikel van Heemskerck van Beest in Nederland's Adelsboek,

door M. G. WILDEMAN.

Het door de redactie van Nederland's Adelsboek gepubliceerde artikel *van Heemskerck van* ***Beest*** wacht nog steeds op verbetering en aanvulling in de oudere generaties. Te veel is bij het tot heden medegedeelde blijkbaar gesteund op den arbeid van den bekenden genealoog Reinier van Heemskerck, die verzuimde de noodige bewijzen te leveren bij hetgeen hij over zijn geslacht heeft te boek gesteld en dat in de nog bewaard gebleven bronnen geen steun vindt. In afwachting van een deugdelijk gedocumenteerde stamreeks laten wij hier eenige aanteekeningen volgen, welke, als getoetst aan de bronnen, zonder twijfel daarbij van dienst kunnen zijn.

In Nederland's Adelsboek 1914 wordt onder 111 [1]) genoemd Mr. *Dirck van* ***Beest van*** *Heemskerck*, schepen, raad en burgemeester van Delft 1506—1532, lees: Mr. *Dirck van* ***Beest,*** schepen 1606, burgemeester 1609, tresorier 1017, veertigraad 1634, †1545 [2]) [3]).

IV. *Cornelis van* ***Beest*** *van Heemskerck*, bierbrouwer in de Klock te Delft, schepen 1548, veertigrand en weesmeester, † Delft 24 Aug. 1668, lees: *Cornelis Dircksz. van* ***Beest,*** schepen 1642, veertig 1648, terwijl de hem toegekende kwaliteit van brouwer in de Clock uiterst onwaarschijnlijk wordt als men bedenkt, dat toentertijd de familie Verburg als eigenares en beheerdster dier brouwerij voorkomt. Zijn overlijden zou volgens de aanteekening uit het officieele register der

Nijmegen, blz. 186 vermeld wordt: *Willem van Yselstein,* **heer van Garneren, zoon van Maximiliaan en Anna** *van den Bergh,* **welke laatste in 1618 Garneren aan Jacob van Randwijck verkocht, en hertrouwd was met** *Christoffel Storm tot Werle.* **Ten onrechte wordt echter aan genoemden Willem van Yselstein eene** *Judith aan Beynhem Hendriksdr.* **als** *vrouw* **gegeven, daar deze laatste reeds op 2 Dec. 1600 als weduwe van een Willem van Yselsteyn te Nijmegen met jhr.** *Lodewijck van Brackel* **hertrouwde.**

[11]) **Publ. Limbourg, VIII, blz. 149.**

[12]) **Er ligt een plaats Werl in Westfalen en ook een in Lippe.**

[13]) **Er bestond ook nog** *een, zij* **het verre en slechts aangehuwde, verwantschap tusschen** *Anna* **Maria** *Storm van Werle* **en haar man. Deze laatste was namelijk de kleinzoon van de bekende** *Petronella van Praet* (1501—1591), **echtgenoote (in tweeden** echt) **van** Maximiliaan's **grootvader** *Herman* **van** *Bronckhorst-Batenburg* († *1556).* Petronella's **moeder was** *Catharina van Egmond,* bastaarddochter *van Frederik van Egmond,* **graaf van Buren († 1500) bij** *Catharina van Kessel, en* **derhalve een bastasrdtante van** *Maximiliaan van Egmond-Buren* (†1548), **hierboven vermeld als de natuurlijke vader van** *Alexander* **van** *Buren* **alias** *Yselstein.*

[14]) **Wapenheraut 1917, blz. 216** *en 369.*

[1]) **De teboekstelling van oudere** generaties **laten wij aan de prudentie der** redactie **van** *Nederland's Adelsboek* over.

[2]) **Eerst in de huw.-acte van Mr.** *Dirck Heemskerck van Beest* **(VIII) met** *Geertruyt Delff* **(ondertr. 3, en** getr. **22 Mei 1664) komt de toevoeging van den naam** *Heemskerck,* **doch zonder** *van* **voor.**

[3]) **Blijkens** „Reg. van Heeren **Veertigen** *en* **Magistraten van** Delft", pag. 89, **Anno 1517 Thesoryer Mr.** *Dirck van Beest;* **pag.** 80, Anno **1505 schepen** id.; pag. 83, **Anno 1509 burgemr. id.; pag. 466, Anno 1534 veertig (11 Nov.) id.; obiit 1545.**

Veertigen enz. niet in 1058, doch in 1566 hebben plaats gehad [4]).

V. ***Johan van Beest van Heemskerck,*** le es: ***Jan van Beest Cornelisz., was*** veertigraad te Delft 1563 [5]) en schepen 1566 [6]), diens echtgenoote *Machtelt* ***Cornelisdr.*** werd 20-4-1600 in de Oude Kerk ald. begraven [7]).

VI. ***Dirck van Beest*** van ***Heemskerck,*** lees: ***Dirck van Beest Jansz.***, tinnegieter, in een acte, verleden voor Notaris Johan van Beest te Schiedam 28-12-1622, wordt hij burger van Delft genoemd; begraven te Delft (N. K.) 20 Jan. 1644 [8]); tr. 16.1.1600 [9]) *Grietgen Jansdr.*, die ald. werd begraven (N. K.) 27.7.1660 [10]).

VII. ***Johan van Heemskerck van Beest, lees: Johan van Beest,*** notaris [11]) achtereenvolgens te Schiedam 1622-1624, te Delft 1624-1648, begraven ald. (N. K.) 8 Jan. 1648 [12]), tr. Delft 1.7.1629 [13]) *Maria van Myerevelt,* begraven ald. (N. K.) 29 Febr. 1636 [14]).

VIII. Mr. ***Dirck van Heemskerck van Beest,*** lees: Mr. ***Dirck Jansz. Heemskerck van Beest,*** geb. Delft 26 Mei 1634 [15]), veertigraad te Delft 1665 [16]), ald. begraven (0. K.) 16 Juni 1685 [17]), tr. Delft 22.6.1664 [18]) *Geertuyt Delff*, ged. Delft (N. K.) 12 Mei 1645 [19]), aldaar begraven (0. K.) 28 Jan. 1696 [20]), dr. van Jacob en Anna van Hoogenhouck.

[4]) Reg. van Heeren Veertigen en Magistraten van Delft (Archief Delft) pag. 108, Anno 1542 schepen *Cornelis Dircxsz. Beest,* obiit 1556 ; pag. 468, Anno 1548 veertig (Aug. 24) id

[5]) Rog. van Veertigen 1563 Jan van ***Beest Cornelisz.***, obiit 1573, 15 Mey.

[6]) Schepenen 1566 (1567 stilo Delph.) Jan *van* ***Beest Cornelisz.***

[7]) Begraafreg. Delft (O.K.). 20 April 1600 ***Mechtelt Cornelisdr.*** aen de Voorstraet.

[8]) Begraafreg. Delft (N.K.) 20 Jan. 1644 ***Dirck van Beest,*** tinnegieter in de Wijnstraat.

[9]) Trouwreg. Delft, 16 Jan. 1600 ***Dirck van Beest Jansz.*** tinneghieter jonckgeselle wonende in de hippolitusbuyrte en *Grietgen Jansdr.* jonghedoohter aen den langhendyck.

[10]) Begraafreg Delft (N.K.) 27 July 1650 *Grietgen Jansdr.* wede. in de Wijnstaet.

[11]) Eerste Reg. van Notarissen by Hof van Holland, Zeeland en Vriesl. geädm.: 1622, 26 Mey Schiedam Jan *van* der ***Beest es*** op gelycke geimpetreerde creatie deur nominatie van de Magistr. van Schiedam tot d'exeroitie enz., 29. 9. 1622. Hij teekent de door hem verleden acten steeds ***Joan van Beest.***

[12]) Begraafreg. Delft (N.K.) 8 Jan. 1648 ***Johan van Beest,*** notaris in de Wijnstraat.

[13]) Trouwreg. Delft 1 Juli 1629. ***Johan van Beest,*** notaris, jongman in de Wijnstraet met Maria van *Myerevelt* jongedr. aen de Oude Delft.

[14]) Begraafreg. Delft (N.K.) 29 Feb. 1636 de huysvrouw van Johan van ***Beest,*** Notr.

[15]) Zijn doop is te Delft niet te vinden,, vermoedelijk doordat hij Remonstrant was *en* de registers dier secte uit dien tijd niet bewaard zijn gebleven. De datum zijner geboorte blijkt evenwel uit het Comparitie-register No. 6 der Weeskamer te Delft, alwaar men de volgende inschrijving vindt : *„Johan van* ***Beest,*** weduwenaar van za: Maria *Michielsdr.* van *Mierevelt*, ter eenre, mitsgaders ***Dirck van Beest*** ende ***Michiel van Mierevelt*** grootvaders ende ***Willem Jacobsc. Delff*** behoudoom ende mitsdien bloetvoochden van ***Dirck van Beest,*** geboren den 26en Mey 1634 ende ***Michiel Jansz. van Mierevelt van Beest,*** geb. den 24en February 1636, naegelaten weeskinderen van de voors. *Maria* van *Mierevelt* aen den voornoemden ***Johan van Beest*** geprocreert, ter andere zijde". . . . . .

[16]) Resolutien van 40 raden, Delft 1641—1690, den 16 Dec. 1665 syn . . . . geeligeert . . . ***Dirck Jansz. Heemskerck van Beest.*** . . . . . .

[17]) Begraafreg. (O.K.) Delft, 15 Juni 1685 D'Hr. ***Dirck*** van ***Beest,*** out raad aan de Oude Delft op 't Choor by avond begraven.

(In marg.) 16 lijk. 16 flamb. } dr(agers).

[18]) Ondertr. 3 Mei en getr. 22 Mei 1664 te Delft Mr. ***Dirck Heemskerck*** van ***Beest,*** j.m. Juffrouwe *Geertruyt Delff* j.d.

[19]) Doopreg. N.K. Delft, 12 Mei 1645 *Geertruyt.* V. ***Jacobus Delf.*** M. ***Anna Hoogenhoecx.*** Get.: Johan van Ruyven, Geertruyt van Santen.

[20]) Begraafreg. (O.K.) Delft, 28 Jan. 1696. Juffr. ***Geertruydt Delft,*** wedr. van zaliger de hr. ***Dirck van Beest,*** Raedt en(de) vroedschap deser stadt; eygen kelder.

IX. Mr. ***Jan van Heemskerck van Beest,*** lees : Mr. ***Jan Dirkse Heemskerk van Beest,*** ged. Delft (O.K.) 19.8.1674 [21]), veertigraad Delft 1712 [22]), thesaurier 1714, 1732 [23]), begraven Delft (0. K.) 31.12.1732 [24]), tr. *Emerentia* ***de Winter.***

X. Willem Cornelis van Heemskerck van Beest, lees: ***Willem Cornelis Heemskerck van Beest,*** zich later noemende ***van Heemskerk, ged.*** Delft (0. K.) 29 Aug. 1723 [25]), lult.-kol. der Gardes te voet (o.a. in 1751), schepen te 's Hertogenbosch (o.a. in 1765), tr. Oegstgeest 8 Aug. 1761 [26]) ***Anthonia*** *Petronella Elsevier,* ***wed.*** Mr. Anthony des H. R. R. graaf van Heemskerck.

Hieruit:

A. ***Jan Dirck van Heemskerck van Beest,*** le es : ***Jan Dirk van Heemskerk,*** ged. 's-Qravenhage (Gr. K.) 17 Mei 1752 [27]), begraven Delft (0. K.) 16 Jan. 1789 [28]), tr. 's Hertogenbosch 3 Jan. 1773 [29]) ***Johanna Margaretha van Hanswijk.***

Zij wonnen:

a. *Willem* ***Anthony van Heemskerck,*** wiens kleinzonen in 1896 in den Pruisischen adel zijn verheven als *von* ***Heemskerck***;

b. ***Dirk,*** uit wien een den 16.4.1816 in den Neder-

[21]) Doopreg. (O.K.) Delft 19 Aug. 1674 Jan — ***Dirk Heemskerk van Beest-Geertruyd Delff.*** — Get. Michiel Heemskerk van Beest, Margareta la Faille.

[22]) Reg. 40 raden Delft 16 Dec. 1712 Mr. ***Jan Dirkse Heemskerk van Beest.***

[23]) Resolutien 40 raden Delft 24. 12. 1714 / 23. 12.1732 benoemd thesaurier Mr. ***Jan Heemskerk van Beest.***

[24]) Begraafreg. (O.K.) Delft 31 Dec 1732. De Hr. en Mr. Jan ***Heemskerk van Beest*** aan t oude Delft met 18 drs. *en* met koetsen op de middag eyge graft. 6 minderj.

[25]) Doopreg. O.K. Delft 29 Aug. 1723 *Willem Cornelis, Jan Heemskerck van Beest, Emmerentia de Winter,* Get. Willem van der Lely, Alyda Heemskerk van Beest.

[26]) Trouwb. Pieterskerk Leiden. Aanget. den 23 July 1751 de Heer ***Willem Cornelis van Heemskerk*** luytenant Collonel en Capiteyn van een compagnie guardes te voet ten dienste deeser landen, jongman van Delft thans guarnisoen houdende in 's Hage met Vrouwe ***Anthonia Petronella Elsevier*** wed. wylen de Heer Mr. ***Anthony van Heemskerk*** commissaris van de Zeezaken te Rotterdam woon. opt Rapenburgh. Att. naar Oegstgeest, 8 Aug. 1751.

[27]) Doopreg. Gr. K.te's-Gravenhage. Woensdag den 17 dito (Mey 1752) Jan ***Dirk,*** zoon van ***Willem Cornelis van Heemskerk*** en *Anthonia Petronella* ***Elsevier,*** get. Dirk van Heemskerk en Theodora van der Lely. (terzijde staat) Gedoopt door (D(ominus) Rauwerte.

[28]) Begraafreg. (O K.) Delft. 16 Jan. 1789 den WelEd.Geb. Heer ***Jan Dirk van Heemskerk.*** op de ouden Langendijk, 16 drs. en koetsen op de middag eygen grafkelder, 6 minderjarige.

[29]) Ondertr. kleine Kerk 's Bosch, Donderdag den 17". Dec. 1772 Jan ***Dirck van Heemskerck,*** J. M. geboren in s Hage met ***Johanna Margaretha van Hanswijk*** J. D. geboren en beyde wonende alhier. 1" afk. 20 Dec., 2e pro. 27' Dec., 3e pro. 3 Jan.

Notulenboek der schepencommissarissen tot de huwelijkszaken, 's Hertogenbosch, loopende van 10 Oct. 1772 tot 9 Sept. 1775.

Vergadering op Donderdag den 17e Dec. 1772. Praesent de Heeren Lormier, Sayer en Walraven. — Heeren Commissarissen en den fungeerenden Secretaris des daags van te voren daartoe door den aanstaande bruydegom versogt zijnde zijn heden vergadert en hebben zig met de koets begeven na het huys van Mevrouwe weduwe den Heere ***Johan van Hanswijk*** in leven oud-schepen en raad deser stad alhier in de Hinthamerstraat en aldaar in ondertrouw opgenomen, ***Jan Dirck van Heemskerck*** J. M. geb. 's Hage met Johanna ***Margaretha van Hanswijk*** J. D. geb. en beyde wonende alhier. De Vader van den Bruydegom den Heere ***Willem Cornelis van Heemskerck*** oud-schepen en raad binnen dese stad praesent zynde consenteert. De moeder van de bruyd Vrouwe Johanna Maria ***Catharina Hyssel*** weduwe den Heer ***Johan van Hanswijk*** voornoemd present zynde concenteert. — Op de marge: beyde gereformeert kerkpaar, 1e pr. 20 Dec., 2e p. 27 Dec., 3e p. 3 Jan.

landschen adel verheven tak, sedert 1831 van ***Heemskerck van Beest.***

B. ***Willem Sybrand van Heemskerck, uit*** wien een niet-adellijke tak.

De afstamming der Rotterdamsche Schade's en Schadee's,

door Jhr. Dr. W. A. BEELAERTS VAN BLOKLAND.

Van de hand van den heer M. G. Wildeman verscheen in het Aprilnummer van dezen jaargang van ons Maandblad een opstel getiteld : Genealogisch fragment Schade te Utrecht en te Rotterdam in de 15de en 16do eeuw. Zoowel de daarin door den schrijver voorop gestelde meening — namelijk dat er slechts van ééne familie ***Schade*** sprake kan zijn, wier naam in oude vormen voorkomt als ***Scade, Schaey, Scay, Schaden, Schadee enz.*** — als zijne verdere beschouwingen, op grond waarvan zou moeten worden aangenomen, dat de Rotterdamsche ***Schade's en Schadee's*** van denzelfden stam zijn als de Utrechtsche ***Schade's von Westrum***, waarvan een tak in den Nederlandschen adel is opgenomen, vereischen nadere beschouwing en een waarschuwend woord mag te dezer zake niet achterwege blijven.

Met de noodige bewijsstukken heeft de heer Wildeman aangetoond, dat te Utrecht in de 15de eeuw heeft geleefd een zekere ***Gerrit Schade*** [1]), in eerste huwelijk getrouwd met ***Aleid Adam Janszoonsdochter*** (1439) en in tweeden echt verbonden met eene niet nader aangeduide *Geertruid* (1475), en dat hij bij zijne eerste vrouw ten minste zeven kinderen heeft gehad, namelijk ***Adam, Dirk, Hillegond, Frederik, Johan, Willem en Gijsbert***, allen vermeld in 1476. Den zevenden Maart van laatstgenoemd jaar verkocht ***Gerrit Schade*** eene jaarrente uit land buiten de Tolsteeg aan deken en kapittel van Oudmunster te Utrecht (kolom 101), welke overdracht door zijne oudste zes kinderen daags daarop gerichtelijk werd bevestigd, evenals door *Gerrit* zelf en zijne tweede vrouw (kolom 103), welke laatste acte bovendien inhoudt :

> Ende mede soe geloefden *Geryt* Scaey ende *Geertruyf* siin wiif voirseyt, also wanneer dat ***Qhiisbert Qeryt Scaeyentoen*** voirseyt, die hy hadde by ***Aleyt Daem Janszoensdochter,*** sinen voirwive saliger gedachten, binnen lants coemt, dat dan die voirseyde ***Qhiisbert mede*** sel comen verthien ende overgeven den voirseyden heren, so wanneer sy hem des vermanen ofte vermanen doen, alle alsulck deel rechte ende toeseggens, alse hem aengecomen ende bestorven mach wesen van den voirs. vier ende twyntich loet sulvers ende sesse groet sjaers erflike rente van dode ***Aliit Daem Janssoensdochter,*** siinre moeder voiseyt, die ***Qeryt Scaey*** voirgenoemt siin voirwiif the wesen plach.

De jongste zoon van dezen Utrechtschen ***Gerrit Schade,*** genaamd *Gijsbert*, vertoefde in 1476 dus b ui ten s 1 a n ds, welk feit den heer Wildeman grond gaf voor de bewering, dat hij identiek moet zijn met ***Gijsbert Schade,***

[1]) **Dat hij identiek zou zijn met den gelijknamigen ouderman van 1456 en den raad in de vroedschap van 1465, is wel beweerd, doch niet bewezen.**

di6 van 1480 tot 1608 als brouwer en organist te Rotterdam voorkomt en bij zijne vrouw ***Margriet Biscop de*** stamvader werd van de Rotterdamsche ***Schade's*** en *Schadee's*. ***Deze*** identiteit 1 ij d t , volgens den heer Wildeman, geen twijfel en blijkt zijns inziens genoegz a am. Bij aandachtige toetsing der door hem aangevoerde bewijzen heb ik echter hoegenaamd geen steun kunnen vinden voor zijne bewering. De ***Gijsbert Schade,*** die te Rotterdam opduikt in 1480, wordt zelfs nergens als zoon van ***Gerrit*** en uit Utrecht afkomstig aangeduid, en het feit, dat zijn vrouw ***Margriet*** heette, is zeker niet voldoende om hem te vereenzelvigen met ***Gijsbert Schade*** *Gerritszoon*, die met zijne vrouw ***Margriet*** te Utrecht eene lijfrente kocht.

De heer Wildeman toont aan (kol. 108), dat de Rotterdamsche ***Gijsbert Schade*** niet identiek kan zijn met zekeren ***Gijsbert Schade Dirkszoon,*** omdat diens eveneens ***Margriet*** geheeten vrouw reeds overleed in 1618, terwijl ***Margriet Biscop nog*** in leven was in 1623. Dit had den heer Wildeman een spoorslag te meer moeten zijn om voorzichtig te zijn en geene eenzelvigheid van personen te proclameeren zonder eenigen verderen grond dan gelijknamigheid. Hoezeer men te dien aanzien juist bij de ***Schade's*** op zijne hoede zal moeten zijn, wanneer men er zich toe mocht willen zetten eene genealogie samen te stellen, moge ik door het aanhalen van een treffend voorbeeld nader aantoonen.

De Rotterdamsche ***Schade's en Schadee's*** zouden volgens den heer Wildeman — zooals gezegd — afstammen van den organist te dier stede: ***Gijsbert Schade,*** vermeld 1480-1608, welken *Gijsbert* hij vermeende uit Utrecht afkomstig te zijn. Welnu, met het oog hierop heb ik een vluchtig onderzoek naar het voorkomen van den naam ***Gijsbert Schade*** te Utrecht ingesteld. Daarbij vond ik o.a., dat op het einde der 15de eeuw te Utrecht moet hebben geleefd een ***Willem Schade Qijsbertszoon,*** die in 1489 een charter, berustend in het archief van het Kapittel van Oudmunster heeft bezegeld. Op mijn verzoek was de secretaris van den Hoogen Raad van Adel, Dr. J. Ph. de Monté verloren, zoo vriendelijk bedoelde oorkonde na te zien en het is hem daarbij gebleken, dat de bewuste zegelaar niet slechts ***Willem Schade*** *Gijsbertszoon* heette, maar bovendien nader werd aangeduid als de mi d d e 1 ste, zoodat er gelijktijdig tenminste drie personen van den naam ***Willem Schade*** *Gijsbertszoon* te Utrecht moeten hebben geleefd [1]). Er zal dus bijzondere voorzichtigheid moeten worden betracht bij het samenstellen eener genealogie.

In dit verband moet ik echter ook nog op iets anders de aandacht vestigen, te weten, op het zegel van genoemden ***Willem Schade*** *Gijsbertszoon* ***den middelste.*** Dit zegel vertoont namelijk een wapen, hetwelk in geenen deele gelijkt opdat van de familie ***Schade*** *van Westrum* — die een dwarsbalk voert -, maar geeft drie zuilen (muurankers) te zien. Hoewel hierdoor natuurlijk nog niet vast staat, dat wij bijgevolg met een ander geslacht ***Schade*** te doen hebben, zoo sterkt mij dit toch in mijne overtuiging, dat niet alle ***Schade's*** tot denzelfden manstam

[1]) **Voor hen, die nader belang mochten stellen in deze Schade's, kan ik hieraan nog toevoegen, dat Dr. verloren vond, dat de stad Utrecht 12 October 1495 een der stads-sohepenbode-ambten verkocht, vaceerende door den afstand van *Willem Scade die middelste*** (Gemeentearchief **Utrecht, Inv. N°. 214, fol. 56).**

zullen zijn terug te brengen; immers daarvoor komt de naam ***Schade*** te veelvuldig en op te veel verschillende plaatsen voor.

De bekende chirurgijn Hendrik van Roonhuyse en zijne familie,

door P. M. VAN WALCHREN.

In het gemeente-archief te 's-Gravenhage bevindt zich onder de papieren van de Boedelkamer een omslag betreffende ***Dominicus Pietersz.*** Deze bevat allereerst de huw. voorwaarden, verleden voor Not. Jacob Eettings, den Haag, op 20-4-1620 van „honorable homme maitre *Dominic Pierre* et honorable fille ***Françoise Bercière*** native de Saumeurs en France". Vervolgens het testament voor denzelfden notaris van 7.5.1622, waarin genoemd worden ***Jacob, Daniël*** en *Isaac* als zonen, ***Digna, Sara, Hester*** en *Susanna* als dochters, ***Michiel Matthewszoon,*** zoon van wijlen ***Judith Dominicus,*** en ***Gerrit,*** zijn nazoon. Uit deze papieren, alsmede uit het notariëel archief en het huwelijksregister laat zich het fragment-genealogie samenstellen, zooals dat hierbij gaat. De kinderen noemden zich allen ***van Rodenhuysen,*** dat later samengetrokken werd tot ***Roonhuysen,*** maar of zij dezen naam ontleenden aan de plaats van herkomst van hun vader (in Friesland?) of wel zich naar hun moeder, Anneke ***Jacobsdr.***, noemden, bleef mij onbekend.

Daniël Dominicus van Rodenhuysen, schoenmaker, had uit zijn huwelijk met *Grietje* ***Hendrix 4*** kinderen: Cornelis, ***Jacob, Hendrik*** en *Anneke*, genoemd in een not. acte 16-1-1649. In het testament van ***Mauris Gerrits Bosvliet*** en *Catharina Hendrix* voor not. P. van Groenevelt 14-3-1650, wordt door den man aan ***Daniël van Roonhuysen*** vermaakt de rente van 1000 gld., na zijn dood aan zijn wede en het kapitaal aan hun kinderen. Zij legateert $\frac{1}{6}$ harer nalatenschap aan de 3 kinderen van *Grietje* Hendrix en ***Daniël v. R.*** Blijkbaar is dus een der kinderen gestorven.

Den 6-11-1646 werden te Amsterdam ingeschreven : ***Hendrik Daniëlsr. vanRodenhuysen*** tot 's-Gravenhage. chirurgijn, out 24 jaer wonende in de N.Z. cappelsteegh wiens ouders consent de commissaris heeft ontvangen en ***Jannelie Rogiers*** out 22 jaer, wonende op de Delftsche bierkaay, geass. met haer vader ***Rogier Rogiersz. Beerenaert.***

Dit is de later bekende chirurgijn ***Hendrik van Roonhuyse.*** De biogr. woordenboeken [1]) noemen als zijn leermeester zijn schoonvader, vermelden hem als chirurgijn in 1646 en stadsvroedmeaster 1648, doch zijn met zijn geboortejaar en herkomst onbekend. Wij mogen wel aannemen dat hij zijn eerste opleiding ontving van zijn oom ***Jacob,*** die te 's-Gravenhage heelmeester was, maar blijkens een gedicht bij zijn uitgave van 1663 heeft hij ook in het buitenland gewerkt. „Maar eer noch als Roonhuysen van de Roon weerkeerde en de Fransche lelykroon en Teems verliet en weder bij zijn vrienden aan d'Amstel zich liet vinden". Joan Blasiue

[1]) Zie ook Dr. E. D. Baumann. De geneesheer en de ontwikkeling der geneeskunde.

adv. — Hij heeft 2 werkjes uitgegeven: Heelkonstige aanmerkingen betreffende degebreekken der vrouwen, A'dam wed. Th. Jacobsz. 1663 kl. 8°, waarvan een 2e druk en vertalingen in het Duitsch, Nürnberg 1674 en Engelsch, Londen 1676 verschenen en Genees- en heelkonstige aanmerkingen, A'dam wede Th. Jacob Lootsman 1672 kl. 8". Hij staat bekend als de ontwerper van het Roonhuysens geheim, een soort verloskundige tang, paste de keizersnede toe en schijnt bijzonder handig in het opereeren van een hazenlip te zijn geweest. Zijn werkjes geven curieuse staaltjes van gedurfde operaties en zijn ook genealogisch van belang omdat vele verhandelingen als brieven aan familieleden-chirurgijns gegeven zijn.

Ook zijn zoon Mr. *Rogier* wordt er in genoemd en ik vermoed, dat de *Rogier* die in 1693 te Harderwijk in de med. studeerde zijn kleinzoon is, tenzij het hier één persoon betreft. In een brief door *Wigger* de ***Vogel,*** heelmeester te Hoorn aan schrijver gericht, zegt hij : UEd. neef ***Jacob Kampen,*** onze medebroeder. Uit de hierbij gevoegde geslachtslijst blijkt wel hoe de chirurgijns 'in het gilde trouwden.

De heer J. K. Mooyen, commies op het Oud Archief te Amsterdam, was zoo vriendelijk de afkomst van Hendrik's schoonmoeder *Dirckje* ***Cornelis Roosen***dr. voor mij na te gaan en vond het bewijs voor mijn vermoeden, dat zij een dochter zou zijn van Mr. ***Cornelis Symonsz. Roos,*** overman van het gilde. Ten slotte mogen nog een tweetal akten volgen, die verklaren kunnen, hoe mijn belangstelling in deze familie ontstond.

Not. Archief den Haag. 197. blz. 346. 27-7-1662. *Willem van Walcheren,* bruigom, wonende in den Briel geassisteert met ***Johan van Walcheren,*** voorzanger van den dom te Utrecht, en *Hendrick* ***Barentsx. Alebrynck,*** wonende te Leyden, oomen en bloetvoogden ter eenre en joffr. ***Margarethn Noormans,*** jonge dochter, toekomende bruid, wonende in den Haeg, geassisteert met *Johan s'Gerwouters* en Mr. *Elias Miller* adv. voor den hove van Justitie en ***Joris Jan Renssen*** mede wonende in den Hage. Hij begroot de waarde van de aanbestorven goederen van vaders- en moederszijde op 1800 g. en neemt alle onkosten van 't huwelijk te zijnen laste. Zij ontvangt van goed haar toekomende van haar oudoom *Gerrit Broeckhuysen (!* Gerrit van Roonhnysen), oud-moei *Catharina Hendriks van der Meulen* en behuwden oudoom ***Maurits Gerrits van Boschvliet*** ook 1800 g.

Archief Weeskamer den Briel. Juli 1672.

Jannetge Rogiers weduwe wijlen Mr. ***Hendrick van Roshuysen,*** in zijn leven stadschirurgijn tot Amsterdam, aen den voors. hove gepresenteert en bij deselve versoukende dat mits 't overlijden van den voors. haren man, gewesen voogt over de goederen van ***Daniël Noorman,*** naergelaten onmondigen soon van wijlen *Wolff Noorman* en *Annetge van Roshuysen*, in desselfs plaetse tot voogt voor den voors. ***Daniël Noorman*** mochten werden gestelt en gecommitteerd den persoon van ***Willem van Walgeren*** in huwelijk hebbende ***Margaretha Noorman,*** eenige suster van den voors. ***Daniël Noorman;*** dat deze is een vertrout en habyl persoon ende capiteyn van de burgerije van de stad.

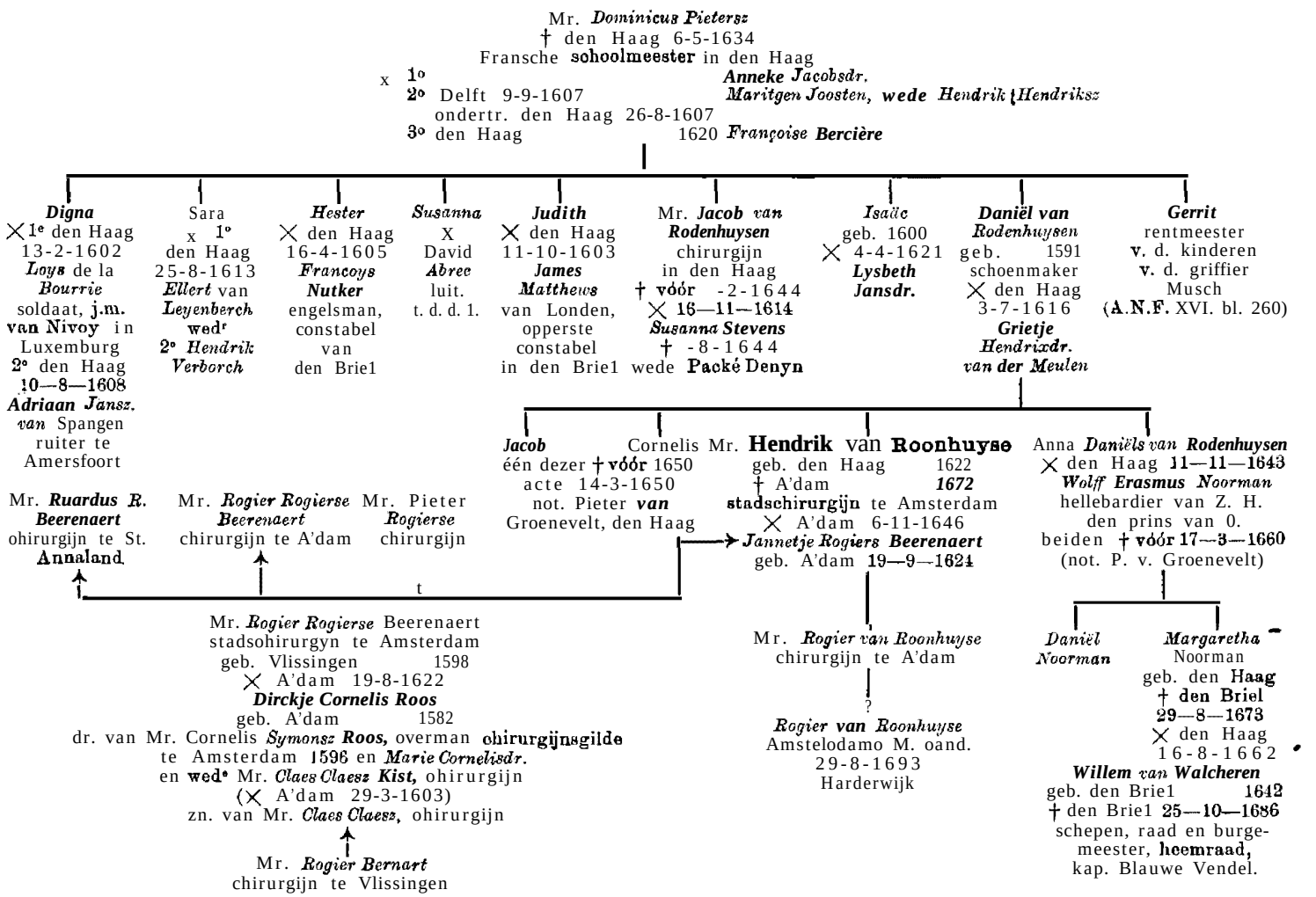

Familie-aanteekeningen **Brammer-Burger,**

medegedeeld door Ir. J. G. KAM.

Door de bijzondere welwillendheid van den Heer H. J. Lambert, oud-Notaris te Rotterdam, ben ik in de gelegenheid gesteld onderstaande familieaanteekeningen, welke voorkomen op de schutbladen van een in diens bezit zijnde Bijbel, te publiceeren.

Dit Boeck hoort toe *Sijmon* Brammer ende zijn huijsvrou *Marya van der Marel* seij zijn getrout jnt jaer onses Heeren 1670 Ick oudt zijnde 22 Jaren ende mijn huisvrou oudt zijnde 25 Jaren op Den 12 October.

Pieter Brammer onse eerste soon is gebooren Int Jaer onses Heeren 1672 op den 8 Maert

Wilhelmus Brammer is gebooren Int Jaer onses Heere 1674 op den 20 January

Wilhellemus Brammer is gestooreven int Jaer onses Heere 1676 op den 7 Mey

Wilhellemus Brammer is gebooren int Jaer onses Heere 1676 op den 30 July

Cornelis Brammer is gebooren int Jaer onses Heere 1678 op den 1 November

Pieter Brammer is gestooreven int Jaer onses Heere 1679 op den 9 febriary

Katarina Brnmmers onse eerste doghter is gebooren int Jaer onses Heere 1680 op den 28 Desember

Pieter Brammer is gebooren int Jaer onses Heere 1684 op den 2 Meij

Pieter Brammer is gestooreven int Jaer onses Heere 1686 op den 20 April

Marya Brammer is geboore int Jaer onses Heere 1687 op den 4 febriary

Marya Brammer is gestooreve int Jaer onses Heere 1687 op den 6 febriary

Marya van der Marel mijn Huysvrou is gestooreve int Jaer onses Heere 1687 op Den 19 febryary

getroudt met ***Antenette Jaersvelt*** op den 23 July 1687 oudt zijnde 39 Jaer ende mijn Huysvrou 24 Jaer

Jacobus Brammer onse eerste soon is gebooren den 28 Augustus 1688

Maria Brammer onse eerste Doghter is gebooren Den 10 January 1690

Den 16 Julij 1691 Is gebooren ***Pieter Brammer*** den 29 November 169 1 overleden

Pieterneltje Brommer is gebooren int Jaer onses Heere 1692 op den 8 November

Den 26 Julij 1694 is *Maria Brammer* overleeden

Den 10 Julij 1696 is gebooren *Sijmon* ***Brommer***

Den 21 Augustus 1697 is *Maria* ***Brammer*** gebooren

Wilhellemus Brammer is gestoreven int Jaer onses Heere 1700 op den 21 febriary

Marya Brammer ia gestorven int Jaer onses Hoeren op den 23 April 1706

(de ***volgende aanteekeningen zijn met een ander handschrift*** *geschreven*)

Sijmon ***Brammer*** is gestorven ijnt Jaer onses heeren op den ***26*** april 1'706

sijn huisvrouw ***Anteette Jaersvelt*** is gesturve int Jaer onses heeren op den 20 November 1706

dit boeck hoort toe ***Commer Burger en Catie Brammers sijn*** huisvrouw en sijn getrouwt int Jaer onses heeren op den 26 desember 1706 ijck oudt zijnde 36 Jaeren en mijn huisvrouw oudt zijnde 26 Jaren

ons eerste dochter ijs geboren int Jaer onses heeren op den 10 februarij en is doot ter weerrelt gekomen 1707

Hester Kommers is geboren Int Jaer onses heren 1707 den 21 desember

op den 26 Meij is onse dochter *Hester* ***Commers*** gestorven Int Jaer onses heeren 1709

op den 11 Augustus is Mijn vrouw verlost van een dochter maer is doot ter weerelt gekome Int Jaar onses heeren 1711

op den 29 Maart is onse soon ***Gerrit Burger*** gestorve int Jaer onses heere 1712

op den 10 Juni Is mijn vrouw verlost van een Jonge soon heit ontrent een uer geleeft enis gestorven Int Jaer onses heere 1710

(De volgende aanteekeningen zijn *met* ***een ander handschrift geschreven)***

Dit Boek hoort toe Commer ***Burger.***

Op den 10 december 1741

zijn wij ***Commer Burger*** en ***Pietternella van Nijmegen*** met Elkander vereenigt En wettelijk Getrouwt op het Raadhuys deezer stad Rotterdam.

Op den 7 September 1742

Is gebooren onse zoon ***Gerrit Burger*** genomineert na zijn overgrootvader Paternel ***Gerrit Burger,*** waarvan getuyge is onze moeder ***Catharina*** *Brammer* wedu. van ***Commer*** *Gerrits* ***Burger.***

Op den 2 Maart 1745

Is Gebooren onse zoon *Johannes* ***Burger*** genomineert na zijn Groot Moeder ***Johanna van Nijmegen*** waarvan getuygen is ***Elias van*** *Nijmegen* en Zijn huysvrouw.

Op den 2 July 1747

Is Gebooren onse soon ***Willem Simon Burger*** genomineert na zijn Grootvader ***Simon Brammer*** & zijn oom ***Willem Thomton,*** waarvan getuygen is ***Catharina Brammer*** Wedu. ***Burger*** & *Cornelis Lambertus* ***Persteegh.***

Op den 8 April 1749

Is Gebooren onze zoon ***Elias Burger*** genomineert na zijn Grootvader ***Elias van Nijmegen*** waarvan getuygen zijn den voorn. ***Elias van*** *Nijmegen* en zijn huysvrouw *Johanna* ***Stiermans.***

Op den 2 February 1751

Is Gebooren onse zoon *Dionys* ***Burger*** genomineert na zijn oom *Dionys van* ***Nijmegen*** waarvan getuygen zijn *Dionys* ***van Nijmegen*** en ***Sara Stiermans.***

Op den 9 July 1762

Is Gebooren onse Eerste dogter *Petronella* ***Catharina Burger*** genomineert na haar haar Lieve Moeder *Petronella* ***van Nijmegen*** & *Catharina* ***Brnmmer*** Wedu. ***Burger*** haar grootMoeder, waar van Getuygen zijn *Gerard* ***Sanders,*** *Johanna* ***Stiermans*** huysvrouw van ***Elias van*** *Nijmegen* & ***Catharina*** *Brammer* wedu. ***Burger*** zijnde deeze dogter gedoopt den 22 deezer Net op dien dag doe haar Lieve

Moeder begraven is dewijlse van haar op den 9 dag overleeden is.

Op den 17 July 1762

Is overleeden mijn dierbaar Pand en Lieve huysvrouw ***Petronella van Nijmegen*** in de kraam overleeden door een inflamatie in 't bloed en den 22 July 1762 in de Princekerk begraven, en heeft mijn Nagelaaten de 6 hierbooven gemelde kinderen haar ouderdom was, doe zij overleet 40 Jaaren 3 Maanden & 11 daagen.

Op den 11 Augs. 1762

Is overleeden mijn dogter ***Petronella Catharina*** *Burger* oud zijnde drie weeken. Is begraven in de Prince kerk bij haar Lieve Moeder.

Op den 3 Augustus 1755

Ben ik Commer ***Burger*** met ***Johanna van Es*** ver Eenigt En wettelijk Getrouwt op het Raadhuys deezer stad Rotterdam.

Op den 18 Mey 1767

Is mij vrouw verlost van Een dogter dog dood ter weerelt gekoomen.

Naschrift.

Uit deze aanteekeningen blijkt dat de genealogie ***Burger*** voorkomende in Ned. Patriciaat 1914 eenige onjuistheden bevat. n.l.:

IV. ***Commer Burger*** tr. Rotterdam 26 Dec. 1706 ***Catarina*** *Brammer(s)*, geb. Rotterdam 28 Dec 1680, dr. van ***Simon*** en ***Marya van der*** *Marel.*

Zij overl. na 22 Juli ***1762.*** Hij voor ***7*** Sept. 1742.

V. ***Combertus Burger,*** geb. Rotterdam 16 Sept. 1716, tr. le Rotterdam 10 (17?) Dec. 1741 *Petronella* ***van Nijmegen.*** geb. (Rotterdam?) 6 April 1712, st. Rotterdam 17 Juli 1762, begr. Princekerk 22 Juli d.a.v., dr. van ***Elias*** en ***Johanna Stiermans.***

(Men zie in verband hiermede ook de vraag van Prof. van Bemmelen in het Maandbl. 1924, k.184—85).

De herkomst en de eerste generaties van het geslacht Thesingh,

door Mr. H. F. WIJNMAN.

In den 11den jaargang van het Ned. Patriciaat (1920) komt een genealogie voor van het geslacht ***Thesingh,*** waarvan de beide eerste generaties luiden:

1. ***Jan*** *Hendriksz.* ***Thesingh,*** geboren in het graafschap Zutphen, tr. ***Grietje*** *Frederiks*, geb. Emden (0. Friesland).

II. ***Hendrik*** *Jansz.* ***Thesingh,*** geb. Amsterdam 9 Febr. 1631, † 6 Nov. 1681, tr. (1°) Haarlem 24 April 1668 *Reym(b)rich Egberts*, geb. Haarlem in 1630, † in Sept. 1667.

De Redactie van Ned. Patriciaat teekent hierbij o.a. aan, dat de eerste generatie gegeven wordt volgens een hns. geslachtslijst. Dit houdt blijkbaar in, dat de samenhang tusschen generatie I en II nog niet uit *officieele* documenten bewezen kon worden. Immers noch uit de huwelijks-inteekenacte (te Amsterdam) noch uit de trouwacte (te Haarlem) van ***Hendrik Thesingh*** leeren wij den naam van zijn ouders of een van dezen kennen; genoemde acten luiden:

> (Gem. Arch. Amsterdam, D. T. B. 684, f°. 13v). Den 30 Maert 1668 Compareerden enz. en sijn... tot Haerlem ingeteekent ***Hendrick Teessinck van***

A(msterdam), out 27 jaer, woon(en)de in de Tuynstraet & *Reynrigh* ***Egberts*** van Haerlem ende daer woon(en)de; (w.g.) Hendr. Teessing.

(Gem. Arch. Haarlem, Schepentrouwboek) 24 Aprilis 1658

Henrick Teessinck Jongman van Amsterdam.

Reymbrich Egberts Jonge dr. van Haerlem.

Uit de eerste acte blijkt dat ***Hendrik Teessing*** (11) geboren was te Amsterdam tusschen Maart 1630 en Maart 1631, zoodat de geboorteopgave 9 Februari 1631 (volgens hns. geslachtslijst) waarschijnlijk juist is. Dit pleit ervoor, dat wij de opgaven betreffende de eerste generatie mogen vertrouwen.

Het nog in het Doopsgezind Archief te Amsterdam aanwezige Doop-, Trouw- en Aenwijsboek van de Vlaamsche Gemeente der Doopsgezinden te Amsterdam bevat de huwelijks-inteekening van ***Hendrik Teessing*** en ***Reymbrich Egbertsdr.*** aldus :

4 Mrt. 1668 sijn verschenen als boven als bruydegom ***Hendrik Teesinck*** ende ***Eermbrich Egberts*** tot Haerlem.

Wij mogen aannemen, dat de *Hendrik Jansz*, die drie dagen later bij dezelfde gemeente werd gedoopt, dezelfde is als ***Hendrik Teessing*** [1]) (bij de Doopsgezinden gebeurde het nl. dikwijls, dat men zich even ***voor*** het huwelijk liet doopen):

7 Mrt (1668) is op de camer gedoopt *Hendrick Jansz* getuyge de vader ***Jan Hendriksz*** en de moeder.

Uit deze doopacte leeren wij den vader van ***Hendrik Teessing*** (volgens N. P. getrouwd met ***Grietje Frederiks)*** kennen; ook diens huwelijks-inteekenacte was te Amsterdam te vinden:

(D. T. B. 671, f°. 108) Den 4 Aprill 1630 Compareerden .... ***Jan Heyndrixss*** van S t *a* d 1 o on, wedr van *Elbrich Fredrix*, wo(nende) tot Enchuijsen, alwaer geboden gaen sullen & ***Grietie Frericx***, van Aurich, out 26 jaeren 6 a(nn)is woon(ende) op de Nieuwendijck, geas(sisteer)t met Abraham de Kraemer haer meester enz.

(w.g.) twee kruisjes.

Hieronder volgen de inteekenacte te Enkhuizen en de trouwacte uit het Doop-, trouw- en aenwijsboek der Vlamingen te Amsterdam :

Den 12 April des jaers 1630

Opt stadhuys geboden

Jan Hendricksz van Stadtloon wonen(de) in die oude harkesteyger [te Enkhuizen] ende *Grietien Frericks* van Aurich tot Amsterdam het geboet.

(Gecompareert) 6 April 1630 *Jan Henricx* wedunaer, en *Grietgen Frericxss* Jonge dochter, (getrouwd) 6 Mei 1630.

Op zijn trouwdag had Jan Hendricksz zich van Enkhuizen naar Amsterdam laten overschrijven, hetgeen ook in het voornoemde Aenwijsboek is geboekstaafd :

1630 *Johan Hendrixsz* van Stadlo(hn) komende van Enkhuys(en). 't Aenwijs onderteekent Jelis Jansz., Kor(nelis) Adams, datum 2 Mai: (i.m.) ontf. 6 Mai.

Wij zien hier dus uit, dat ***Jan Hendriksz*** geboren was te S t ad t l o h n in Westfalen (ten Oosten van Winterswijk), zich eerst te Enkhuizen vestigde, doch later

[1]) Een andere ***Hendrik Jansz*** komt in de voorafgaande jaren niet in het lidmatenboek voor.

te Amsterdam. In 1668, tijdens den doop van zijn zoon, was hij nog in leven. Jammer is, dat van ***Jan Hendriksz*** tot dusverre het beroep niet was te ontdekken. Waarschijnlijk was hij hetzij handwerker, hetzij koopman, zooals vele leden van de Gemeente der Vlaamsche Doopsgezinden te dien tijde (zijn verschillende woonplaatsen schijnen op het laatste beroep te wijzen).

Zijn zoon -- die den grondslag legde voor het fortuin van het geslacht en zijn naam later ***Thesing*** spelde — was in ieder geval koopman, dit blijkt uit de inteekening van diens tweede huwelijk:

(D. T.B. 687, f°. 83) Den 24 Febr. 1668 Compareerden.. .. *Hendric* ***Tesingh*** van Enchuysen, coopman, wedr van *Rijmerichie* ***Egberts,*** woont op de Blomgracht, en(de) ***Annetie van Gestel,*** van A(msterdam), oud 26 jare, geass(isteer)t met haer vader Jan van Gestel, woont op de Houtgracht enz., (w. g.) Hender. Thesingh, Annetie van Gestel.

Met name dreef ***Hendrik*** *Thesingh* handel op Rusland (Archangel); in een dd. 2 Juni 1670 te zijnen verzoeke uitgebrachte insinuatie worden als zijn compagnons genoemd: *Warnaer Muller*, ***Enno*** *Brant* [1]), ***Jacob van der*** *Meer, Hans* ***Willem*** *Elbingh* (not. van Loosdrecht, Amsterdam, 1994, f°. 6v, vgl. protest van non-betaling 1993, f°. 390v.). Op laatstgenoemde notarieele acten was de Heer Nieuwenkamp, volontair op het Gemeente-Archief te Amsterdam, zoo welwillend mijn aandacht te vestigen.

De generaties 1 en II kunnen dus als volgt luiden:

1. ***Jan Hendriksz.***, geb. Stadtlohn, vestigt zich te Enkluizen, in Mei 1630 te Amsterdam, † na 7 Maart 1658, tr. als wedr. van *Elbrich* ***Erederiksdr.*** (2e) Amsterdam 5 Mei 1630 *Grietje Frederiksdr.*, geb. Aurich 1605, woonachtig te Amsterdam einde 1624, † na 7 Maart 1668.

II. *Hendrik Jansz*, noemt zich later ***Teessing*** of *Thesingh*, geb. Amsterdam 9 Febr. 1631, gedoopt ald. (bij de Doopsgezinde Gemeente der Vlamingen) 7 Maart 1658, koopman, † 6 Nov. 1681, tr. (1°) Haarlem 24 April 1668 ***Reymbrich Egbertsdr,*** geb. Haarlem in 1630, † in Sept. 1667.

Beknopte geschiedenis en verkorte genealogie van het geslacht
Greydanus,

door Ir. M. R. IDEMA GREIDANUS.

(Vervolg van XLVIII, 346).

IX. ***Ymte*** *Greijdanus,* geb. Baijum 3 October 1868, landbouwer te Fairlawn (New Jersey), tr. Hennaarderadeel (Wommelsj 6 Mei 1893 Ocke ***Brouwer,*** geb. Cubaard 6 Augustus 1872, d. v. *Jan* en *Sjoukje* ***Schaapma.***

Kinderen :

[1]) ***Enno Brant,*** aanvankelijk kuiper, later koopman, was de vader van den bekenden ***Christoffel*** *Brants*. Men zie uitvoerig het gedocumenteerde artikel van J. F. L. de Balbian Verster, Christoffel Brants (1664—1732) en het Brants Rus-hofje, in het Jaarboek Amstelodamum, 26e j. (1929): blz. 105, e. v. Aldaar vindt men ook vermeld de gebroeders ***Egbert en Jan Thesingh (zoons*** van ***Hendrik),*** die op het eind van de 17e eeuw als aanzienlijke kooplieden te Archangel waren gevestigd. Het huis Thesingh was in dien tijd een der belangrijkste handelshuizen op Rusland.

1. ***Cornelis, volgt X.***
2. ***Jan,*** volgt X ***bis.***
3. ***Klaaske Greijdanus,*** geb. Witmaraum 11 Maart 1897, tr. Fairlawn (New Jersey) 9 Juni 1920 Arie ***Pruiksma,*** geb. Oudega 12 Maart 1891, z. v. ***Siebolt en Akke de Vries;***
4. ***Seakle*** *Greijdanus,* ***geb.*** Pateraon (New Jersey) ***2*** Maart 1900;
6. ***Rimmert Qreijdanus,*** geb. Fairlawn (New Jersey) 10 Juli 1906, † Februari 1926;
6. *Douwe Greijdanus*, geb. Fairlawn (New Jersey) 13 Augustus 1908;
7. *Sjoukje* ***Greijdanus,*** te Fairlawn (New Jersey) geb. 13 en † 22 Januari 1914.

X. *Cornelis Greijdanus*, geb. Witmaraum 1 Mei 1894, tr. Paterson (New Jersey) 14 November 1917 *Yttje* ***Feitsma,*** geb. Lichtaard 2 Juni 1893, d. v. ***Sybren Jans*** en ***Dieuwke*** *Willems* ***Zuidema.***
Kinderen :
1. ***Cornelis James Greijdanus,*** geb. Fairlawn (New Jersey) 4 November 1918;
2. ***Dorothy Greijdanus,*** geb. Prospect Park (New Jersey) 21 October 1920.

X ***bis. Jan Greijdanus,*** geb. Witmaraum 27 Januari 1896, tr. Pateraon (New Jersey) 6 Januari 1917 *Nelly Velsen*, geb. Little Falls (New Jersey) 14 Januari 1893, d. v. ***Dirk*** en ***Janneke la Fleur.***
Kind :
Jeannetta *Greijdanus*, geb. Fairlawn (New Jersey) 12 October 1918.

IX *bis. Jan Greijdanus*, geb. De Grauwe Kat (bij Arum) 26 Februari 1873, notaris te Pateraon (New Jersey), tr. Pateraon (New Jersey) 26 Februari 1898 *Petronella* ***Sucanna Peters,*** geb. Middelburg (Zeeland) 26 April 1876, d. v. *Theodorus* Jacobus, ijzerhandelaar te Middelburg, en ***Maria Francina van Zorgen.***
Kinderen :
1. ***Maria*** *Francina Greijdanus*, geb. Pateraon (New Jersey) 4 April 1901, tr. 18 November 1927 *William* ***David Peters*** ;
2. ***Cornelis Greijdanus,*** geb. Pateraon (New Jersey) 30 Juli 1903;
3. ***Klaaske Greijdanus,*** geb. Pateraon (New Jersey) 31 October 1909.

IX *ter.* ***Sytae*** *Elo* ***Greijdanus,*** geb. Witmaraum 30 September 1833, bouwkundig-ingenieur te Pateraon (New Jersey), tr. Pateraon (New Jersey) 24 Mei 1910 ***Pietje*** Minnema, geb. Amsterdam 20 Juni 1885, d. v. ***Jan*** en ***Frytsen Brinkman.***
Kinderen :
1. *Frances Greijdanus*, geb. Prospect Park (New Jersey) 4 April 1911;
2. ***Cornelis*** *Greijdanus*, geb. Prospect Park (New Jersey) 29 April 1912;
3. ***John*** en ***Clara Greydanus,*** geb. Prospect Park (New Jersey) 1913, † aldaar: de eerste 13 Januari en de tweede 11 September 1914;
4. ***Clara*** *Greijdanus*, te Prospect Park (New Jersey) geb. 11 Juni 1916 en † 28 Januari 1916;

6. ***John*** *Greijdanus*, geb. Prospect Park (New Jersey) 6 November 1.916;
6. ***Samuel*** *Elo* ***Greijdanus,*** te Prospect Park (New Jersey) geb. 30 November 1917 en † 31 Maart 1918 ;
7. ***Clara Greijdanus,*** geb. Prospect Park (New Jersey) 6 Februari 1920.

VIII *bis. Sytze* ***Greijdanus,*** geb. Lollum 7 September 1843, herbergier en stalhouder te Lollum, † Lollum 16 Maart 1920, tr. 1° Wonaeradeel (Bolaward) 14 Mei 1870 ***Trijntje Tjallema,*** geb. Britswerd 14 April 1843, † Lollum 24 Mei 1888, d. v. ***Harmen*** *Gerrits,* veehandelaar, en *Sjoerdje* ***Beikes*** *Vlietstra* ; tr. 2° Wonaeradeel (Witmaraum) 16 November 1889 *Geertje* ***Hamersma,*** geb. Minnertaga 27 April 1866, † Lollum 16 December 1918, d. v. *Arjen Tjepkes* en ***Janke Hogenhuis.***
Uit het eerste huwelijk o. a.:
Ymte, volgt IX.
Feike, volgt IX*bis*.

1x. ***Ymte*** (zich in Amerika noemende ***James)*** *Greijdanus*, geb. Lollum 28 April 1871, landbouwer te Ripon (Californië), tr. Paterson (New Jersey) 10 Juni 1896 ***Clara van der*** *Woude*, geb. Hallum 6 Augustus 1876, d. v. ***Willem*** en *Dirkje Wiersma.*
Kinderen :
1. *Samuel* ***Greijdanus,*** geb. Paterson (New Jersey) 15 Juni 1898; studeerde 6 jaar te Grand Rapida (Michigan) voor predikant;
2. *William Greijdanus*, geb. Paterson (New Jersey) 23 Maart 1901, landbouwer te Conrad (Montana), tr. Conrad (Montana) 18 Januari 1922 ***Hermina Corenilia*** *Vermulm*, geb. Iowa (Ver. St. v. N.-A.) 16 Juni 1900, d. v. *Herburt*, landbouwer, en *Lydia* ***Koster.***
3. ***Dina*** *Greijdanus*, geb. Pateraon (New Jersey) 13 Januari 1903 ;
4. *Frances Greijdanus*, geb. Manhattan (Montana) 6 October 1906;
5. *Herman* ***Greijdanus,*** geb. Manhattan (Montana) 17 December 1907;
6. ***Peter*** *Greijdanus*, geb. Conrad (Montana) 14 Auguatua 1910;
7. *Sadie Greijdanus*, geb. Conrad (Montana) 14 Februari 1912.

IX *bis.* ***Feike Greijdanus,*** geb. Lollum 17 Augustus 1883, stalhouder te Lollum, tr. Wonaeradeel (Witmaraum) 16 Mei 1912 *Melletje Starkenburg*, geb. Kollumerzwaag 13 Februari 1883, d. v. *Sjoerd* en ***Gepke Burumu.***
Kinderen :
1. *Sytze Greijdanus*, geb. Lollum 16 Augustus 1913;
2. *Sjoerd Greijdanus*, geb. Lollum 29 December 1916;
3. ***Trijntje*** *Harmanna* ***Greijdanus,*** geb. Lollum 16 Februari 1920.

VI *bis.* ***Jan Greijdanus,*** te Jorwerd geb. 28 Juli en ged. 4 Augustus 1793, landbouwer te Boxum, † Boxum 6 Juni 1867, tr. Baarderadeel (Weidum) 17 Mei 1817 *Hiltje* ***Jacobs Kalma,*** te Boxum geb. 30 April en ged. 16 Mei 1796, † Boxum 28 Juli 1880, d. v.

Jacob Hommes, landbouwer eerst te Boxum, dan te Hylaard, en *Jeltje Sjolts Tadema*.

Zij zijn de voorouders van een talrijke, thans nog bloeiende, tak van landbouwers en kleine neringdoenden o.a. te Boxum, Deinum, Gerkesklooster, Bornwerd en Hoogkerk.

VIter. *Petrus Greijdanus*, *te* Jorwerd geb. 1 en ged. 6 Maart 1796, schoolmeester, koster, ouderling te Mantgum, † Mantgum 24 Maart 1860, tr. Baarderadeel (Weidum) 4 Januari 1820 *Ruurdtje Wiersma*, te Spannum geb. 26 Januari en ged. 2 Februari 1800, † Mantgum 29 Maart 1861, d. v. *Sytze Ruurds* en *Trijntje Jentjes*.

Van hen bestaan thans nog afstammelingen. Hun zoon was:

Ymte Greijdanus, geb. Mantgum 1 Maart 1833, muziekonderwijzer, pianist en organist te Leeuwarden, † Leeuwarden 20 April 1861.

Van hem bestaat een gelithografeerd portret (zie Van Someren deel II bladz. 294 en W. Eekhoff „De Stedelijke Kunstverzameling van Leeuwarden" bladz. 68).

Vquater. *Johannes Greidanus*, te Mantgum geb. 20 November en ged. 5 December 1766, schoolmeester en organist te Tjalleberd, † Tjalleberd 26 October 1850, tr. 1°. Mantgum 29 October 1780 *Trijntje Piers Swierstra*, ged. Mantgum 16 December 1769, d. v. *Pier Tjerks* en *Aafke Mannes*; tr. 2° Tjalleberd 20 Juli 1800 *Tjitske Jacobus Jager*, wed. *Jan (Jeen) Engberts* te Luinjeberd, † Tjalleberd 13 December 1819.

Kinderen o.a. :

Jacob Greijdanus, te Tjalleberd geb. 14 en ged. 30 November 1788, eerst landbouwer op „'t Hoog hiem" te Boornbergum, daarna kalkbrander te Oldeboorn, tr. Opsterland (Boetsterzwaag) 19 December 1816 *Trijntje Harsma (Haringsma)*, geb. Nes (Utingeradeel), d. v. *Karst Harings* en *Beitske Anskes Butstra*.

Uit welk echtpaar is gesproten een talrijke tak van in hoofdzaak schippers, voornamelijk te Sneek en Amsterdam.

B.

II. *Benedictus Tyaerds (Bindixt Tyeerds)*, geb. Franeker tusschen 1632 en 1644; lidmaat Franeker 16 April 1664; burger van Franeker [52]); 17 September 1672 [53]) „beroepen en geëligeert" en 21 Juni 1673 [54]) wederom „aengenomen" tot „gesworen waecker", „gesworen turfmeter" te Franeker [55]), alwaar hij woonde bij zijn huwelijk „op de Petercelistraat" en later in de Molensteegh [56]), † Franeker tusschen Mei 1693 [57]) en 4 Juni 1694 [55]); tr. Franeker 1 Mei 1661 *Antie Johannes*, geb. Akkerwouds, die nog leeft 20 Januari 1683.

Kinderen o.a.:

1. *Trijntie Benedictus (Greydanus)*, ged. Franeker 12 Januari 1662 ; lidmaat Franeker $\frac{10}{12}$ December 1706, † Franeker April 1729 [58]), tr. 1°. Franeker 25 Juni 1682 *Geert Fransen*, dopjeswever te Franeker, † vóór 21 October 1694, z. v. *Frans Geerts* en *Meins Tjeerdts*, tr. 2°. Franeker 21 October 1694 *Nijs Adolphs*, wedr. 1°. *Claaske Bottes*, 2°. *Frouckjen Jans*, „ gesworen turffdrager en -meter" te Franeker, alwaar hij woonde in de Molensteegh [59]), † Franeker November 1717 [60]), z. v. *Adolph Nijsses* [61]).
2. *Tiaard*, volgt III.

---

[52]) Zie Rechterlijke Archieven Friesland. Protocolboek (Register van koopbrieven) Franeker 20 Januari 1683 (ingeschreven 9 Februari 1683), waarbij „*Benedictus Tieerts en Antie Johannes*, Echtelieden burgers binnen Franeker voor hen selven en als gelastigde van" nog 3 andere partijen, „elx voor $\frac{1}{4}$ part en te samen voor het geheel" verkoopen 9½ „Pondemate greidland buiten het Noordwest *van* Franeker tot Oerdum" voor „1000 cargl. met 6 rijxdaelders en 2 silveren ducatons" (mie Proclamatieboek Franeker 26 Januari-2 Februari-9 Februari 1683).

[53]) Zie Gemeente-archief Franeker „Diarum van Degelijksche besognes van de Magistraat der stad Franeker van af 1 Juli 1669": „op huiden den 17 September 1672 is bij resolutie van Burgem. en Raden dezer Stede op den Raadhuise ontboden, nae genoemde personen gecompareert, welcke nae voorlesinge van de ordre van wachtbeetelling tegens de gesworen waeckers in den jaere 1659 gestatueert, wederom tot gesworen waeckers zijn beroepen en geeligeert, naedat sij niet alleene belooft en aeogenomen hebben sioh promptel. nae den inholt dies te reguleren, maar daertoe boven belooft t allen tijdes op ordre van Burgemeesteren en Raden voors. ten dienste van den Lande en dese Stadt de nood sulcx vereisschende, een tocht te velde te doen en sonder eenige dissimilitie uyt te trecken op een behoorl. soldie bij denselven Burgemrsn alsdan te statueeren". 21 ramen, waaronder die van *Benedicx Tierdts*.

[54]) Zie „Diarum", genoemd sub 53. „Op huiden den 21 Juni 1673 hebben de Heren Magistraet volgens vorige Resolutie bij de selve als Vroetschap genomen wederom de gesworen Waeckers tot twintich in 't getal tot haer voorgaende dienst aengenomen sijnde nagolgende personen": o.a. *Benedictus Tieerdts*.

[55]) Zie „Diarum", genoemd sub 53. „Op huiden den 4 Juni 1694 is Appe Sytses gebeneficieert met het turfmeten inplaats van de overledene *Benedix Tieerdts* door de E. Heer Br. Sipke Baarda en heeft tot dien einde den eedt van getrouigheit in handen van de E. Heer Praesident S. Westerhuys afgelegt".

[56]) Zie Rechterlijke Archieven Friesland. Proclamatieboek Franeker 29 September-6 October-20 October 1682, acte waarbij de Kopman Baucke Jansen Kiestra cum uxore koopen „seeckere huisinge, staende alhier in de Molensteegh bij *Benedix Tieerts* bewoont."

[57]) Zie Gemeente-Archief van Franeker n°. 1413 van het Register van Mr. Telting: kohier taxatie gegoedheid inwoners van Franeker voor den 100ca penning, May 1693, waarin onder „Noord" voorkomt *Benedictus Tieerts*.

[58]) Zie in Lidmatenboek Franeker "Ledenlijst van 16 Juni 1720."

[59]) In een door hem en zijn vrouw aangekocht huis. Zie Franeker Proclamatieboek dd. 19-26 Januari-2 Februari 1683 „*Nijs Adolphs* cum uxore van Georgius Duinterp(s.s. th. stud. voor ½ en Japke Douwes Hobbema voor ½) koopen huisinge en hovinge cum annexis in de Molensteegh, bij Pieter Abrams bewoond, hebbende Egbert Geerts als huirder ten Noorden en den vercoperen hoysohuire ten Zuiden naest".

[60]) Zie: het hiervoor aangehaalde register uit het Gemeente-Archief Franeker „Diarum van dagelijksche besognes Magistraat Franeker vanaf 1 Juli 1669": 19 November 1717. Atse Folckert gebeneficieert met het Turfmeestersplaats, vacant door den dood van *Nys Adolphs*; *No. 1612 van* het Telting-Register van het Gemeente-Archief van Franeker: Rekeningen van de administrerende armenvoogden van hunne ontvangsten en uitgaven wegens doodkisten over 1717, 1718 en 1719: „2 Nor. 1717 voor Nis *Adolfs een* doodkiste dik 1¼ duim 9—0—0."

si) Uit het tweede huwelijk werd geboren o.a. een zoon *Benedictus*, ged. Franeker 6 Maart 1703, die den eigenlijken geslachtsnaam „*Greydanus*" van zijn moeder *Trijntie Benedictus* aannam, blijkens zijn hnwelijksinsohrijving te Groningen, Nieuwe kerk, op 27 October 1729, waarin hij is vermeld als „*Benedictus Greydanus*", met *Pietertje Jacobs Westbroek*, ged. A- kerk Groningen 19 September 1706, als begraven te Groningen ingeschreven 8 December 1775, d. v. *Jacob Pieters*, grootschipper te Groningen, en *Hillichen Jans Tooren*. Hij werd te Groningen lidmaat Juni 1751 en was aldaar boekverkooper en -drukker in „In de Zaadzaaijer 1743" in de Oude Kijk in 't Jatstraat tegenover de Visscherstraat (zie: A. M. Ledeboer „De boekdrukkers, boekverkoopers en uitgevers in Noord-Nederland". Deventer 1872, bladz. 184; idem „Alfabetische lijst der boekdrukkers, boekverkoopers en uitgevers in Noord-Nederland". Utrecht, 1876, blada. 66; idem „Chronologisch register behoorende bij de hiervoorgenoemde alfabetische lijst. Utrecht, 1877, bladz. 50, en J. Oomkens Jz. „Bouw-

III. *1 iaard* ***Benedictus (Tjeerd Bindixt),*** ged. Franeker 1 Januari 1666 ; bij huwelijk „metselaarsgesel" te Franeker, wordt 31 October 1692 als „bombasijnwerker" burger van Leeuwarden, alwaar hij Januari 1693 woonde „bij de Brol" [62]), tr. Franeker 26 December 1687 ***Lysbet Cornelis.***

Uit dit huwelijk o.a.:

Cornelis, volgt IV.

IV. Cornelis *Tjeerds (Greidanus)* [63]), ged. Leeuwarden 17 November 1689, „soldaat onder de guarde van zijn F. D. H. den Heere Prince van Orange en Nassauw" te Leeuwarden [64]), **alwaar** hij woonde eerst op de Nieuwe Buren [63]) en later in een door hem gekocht huis aan het Oldehoofsterkerkhof [64]), begr. Leeuwarden 11 Augustus 1771, tr. 1°. Galileërkerk Leeuwarden 14 Mei 1716 *Geyske Jelles*, te Leeuwarden ged. 7 November 1694 en begr. 10 Februari 1734, d. v. ***Jelle Markus***, mr. kleermaker te Leeuwarden, en *Trijntie Pieters*, 2°. Galileërkerk Leeuwarden 16 Augustus 1734 ***Wickjen Cornelis,*** ged. Leeuwarden 11 December 1701, wede. ***Isack Jelles,*** „leerbereyder" te Leeuwarden en broeder van de hiervoor genoemde Geyske Jelles, begr. Leeuwarden 17 Augustus 1764, d. v. *Cornelis* ***Sakes,*** „soldaat onder de compie van de capt. Aernt Heidenrijk", en ***Rinscke Jurriens Brinck.***

Uit het tweede huwelijk o.a.:

Taeke, volgt V.

V. *Taeke Cornelisz. Greidanus* [65]), ged. Leeuwarden 5 Juni 1740, 27 Juli 1787 te Leeuwarden aangesteld tot „turfmeeter" [66]), welk ambt hij bleef bekleeden tot zijn dood [67]); hij woonde te Leeuwarden, vermoedelijk in het huis van zijn vader aan het Oldehoofsterkerkhof; † Leeuwarden 1 Juni 1819; tr. Jacobinerkerk Leeuwarden 20 Januari 1766 *Gertie (Gertje, Geertje)* ***Baukes Assué*** [68]), ged. Leeuwarden 9 Maart 1740, d. v. ***Bauke Johannes*** en *Sydske* ***Julius.***

Kinderen o.a. :

1. ***Cornelia*** *Greijdanus*, te Leeuwarden geb. 27 September en ged. Westerkerk 11 October 1766, † Franeker 18 October en begr. Schalsum 22 October 1828, tr. E'raneker 8 Januari 1792 ***Johan Michaël Bölger,*** geb. Heppenheim (im Loch), Provioz Rheinhessen, Kreis Alzey 9 en ged. [69]) in het nabijgelegen Framersheim 17 September 1768; 14 September 1791 burger van Franeker en door den magistraat dier stad „gebeneficieerd met het wagtmeesters-, het majoors-, het quartiersmeesters- alsmede met het merkmeestersplaats" [70]); 23 Mei 1796 „van zijne bedieninge ontzet", omdat hij weigerde te onderteekenen „de verklaaringe van de Representanten van het Volk van Friesland" [71]); 21 October 1796 door aankoop [72])

---

stoffen tot eene geschiedenis van de boekdrukkunst en den boekhandel in de stad en provincie Groningen, 2e druk, Groningen 1864, bladz. 91.

Bij hem zijn gedrukt, voor zoover bekend:

Verzameling van geestelijke gezangen vertonende den vorst des levens in zyne geboorte, lyden en heerlgkheid; en hen die met Hem zyn, de uitverkorenen, geroepenen, geloovigen, werkzaam in liefde, lof en dankbaarheit tot zaligheit. Derde druk. Groningen. B. Greydanus, 1758. 12°;

Bedenkingen over de verbetering van de rijmpsalmen. Te Groningen, bij Benedictus Greydanus, Drukker 'en boekverkooper in de Kijk-in 't-Jatstraat, in den Zaad-zaijer 1762. kl. 8°;

Brief van H. Tideman, Med. Doctor aan de Wel. Eerwaarde Heer N. Havinga, Predikant te Hellum, Beantwoordende het verzoek, wat men best doen zoude, tot verhoedinge en verzagtinge van de ziekte van 't Rund-Vee, en voor derzelver Galziekten: met aanwijzinge van middelen, daartoe nuttig, welke voor een matige prijs te bekomen zyn. Waar bij komt een Bijvoegsel van de noodzakelykheid van 't gebruik der Rhabarber in de Galziekte. ± 1769. 8°;

Brief van een Richter in de Ommelanden. B. Greydanus. Groningen 1'769.

Hij werd als begraven te Groningen ingeschreven 7 Juni 1775.

Één van zijn kinderen was: ***Nijs*** (*D'Nijs of Denijs*) ***Greydanus,*** ped. A-kerk Groningen 5 Januari 1746, † Groningen 22 Februari 1810, tr. Nieuwe of -Noorder-kerk Groningen 22 Mei 1777 *Fiepke (Feipke) Wilts*, † Groningen 29 Augustus 1818, d. v. ***Jan Klazen en Yda Roelfs.*** *Hij was* boekverkooper en -drukker in dezelfde zaak als zijn vader ***en*** wordt genoemd in de hier voorgenoemde boeken van Ledeboer en Oomkens resp. op bladz. 184, 66, 61 en 92.

Bij hem zijn gedrukt, voor zoover bekend:

Oprechte Oldamster Almanak, op het jaar 1777. Waar in de jaar, paarde en beestemerkten zeer perfect te vinden zijn. Door G. 0. Mathem. Gron. bij D'N. Griedanus m. houtsneden. 12°;

De historie van Floris en Blanoefleur, de welke, ***na*** dat ze lang gescheiden waren, en veele perykelen geleden hadden, tot den Huwelyken Staat kwamen. Zeer plaizant ***en*** vermakelyk om te Leezen. Groningen, bij D'N. Greydanus, Drukker en Boekverkoper in de Oude Kyk in 't Jatstraat. Met houtsneden. 4°;

Propheoye of te Voorzegginge van een geheeten Jarfke, van veel wonderlijke dingen die na zijn tijd zullen geschieden in 't Old-Ampt ende Westerwollinge-Land, alsmede in 't Kleine Old-Ampt, en van den Krijgs-handel en de verdistrueeringe in Groninger-Land. Gron. D. N. Greydanus, zonder jaartal. kl. 8°.

Verder wordt in de Groningsche Volksalmanak over het jaar 1922, Uitgave B. van der Kamp te Groningen, aangetroffen een bijdrage van B. Lonsain „De laatste dag van den Vrijheidsboom te Groningen", waarin wordt medegedeeld, dat de 14 Februari 1795 te Groningen op de Groote Markt geplante vrijheidsboom 10 Mei 1804 aan denstamrondom was ingezaagd en weldra nederstortte en op bladz. 60, dat het daarnaar door de Overheid ingestelde onderzoek ***geen*** resultaat opleverde, maar dat de Schout wel zoo gelukkig was „een bundel liederen, van een kwaadaardigen inhoud, waarvan eenige ook bij de vernieling van den vrijheidsboom waren gezongen, bij den boekoerkooper *Greidanus* in de Oude Kijk-in-'t Jatstraat in beslag te nemen".

Met zijne dochters sterft deze zijtak uit.

[62]) Zie doopinschrijving te Leeuwarden op 27 Januari 1692 van zijn zoon ***Benedictus.***

[63]) In de overlijdensacte van zijn hieronder volgenden zoon Taeke wordt hij genoemd „*Cornelis Greidanus*" en in de begraafinschrijving te Leeuwarden op 9 Januari 1733 van één van zijn kinderen „*Cornelis Gordanus* op de Nieuwe Buiren".

[64]) Zie Klein Consentboek van Leeuwarden: Inschrijving 29 Juni 1736, waarbij Rinske Brocks Wede. Cornelis Sakes te Leeuwarden verkoopt „seekere grond of te huisstede binnen Leeuwarden op of aan Oldehoopterkerkhof" aan „*Cornelis Tjeerds*, soldaat onder de guarde van sijn F. D. H. den Heere Prince van Orange *en* Nassauw, en *Wickie Cornelis,* Echtelieden binnen voors. stad, voor 30 Cargl; met verplichting o.a. een gedeelte van des vercoperses door haer self tegenwoordig bewoond wordende huisinges muur na 't westen te rep areeren".

[65]) Hij wordt genoemd „*Greidanus*" in de doopinschrijving te Leeuwarden op 11 October 1765 van zijn eerste kind en in zijn overlijdensakte, en „*Gurdanus*" in zijn huwelijksakte.

[66]) Zie Resolutiën van den Magistraat van Leeuwarden „Vrijdag den 27 July 1787. Haar Ed. Achtb. hebben op ingediend Request van *Taeke* Cornelis *en* gehoord de Recommandatie van de Heer Burgemr. Faber als aan de tour zijnde, goed gevonden en verstaan de supplnt. aan te stellen gelijk aangesteld word bij deezen tot Turfmeester alhier op de profijten en Emolumenten daar toe staande des doende de Eed van zuivering en opde Instructie daar afzijnde of nog te maken."

[67]) Zie zijn orerlijdensakte.

[68]) Haar geslachtsnaam wordt aangetroffen in de overlijdensakte van: 1°. haar echtgenoot; 2°. haar dochter *Cornelia,* gehuwd met *Johan Michaël Bölger*; 3°. haar dochter *Wikje*, overleden te Leeuwarden 31 Augustus 1823, blijkens akte dd. 1 September 1823.

[69]) Christelijk Gereformeerd.

[70]) Zie het meergenoemde „Diarum" van de stad Franeker op 14 September 1791.

[71]) Zie Gemeente-archief van Franeker: Resolutieboek op 23 Mei 1796, en no. 3043 van het Telting-Register. (Men moest-zich door

eigenaar encasteleyn van „'t Heerenlogement" [73]) te Franeker, hetgeen hij bleef tot zijn dood ; in 1814 door het nieuwe Staatsbestuur in zijn ambt van stadsmajoor hersteld en tevens aangesteld als deurwaarder bij het Vredegeregt van het Kanton Franeker [74]), † Franeker 17 en begr. St. Martinikerk aldaar 21 April 1826, z, v. *Johan Theodor*, „Schuldiener" te Heppenheim, en ***Anna Catharina Deforth.***

Van Cornelia Greijdanus en van Johan Michaël Bölger bestaat een geschilderd portret.

2. ***Johunna** Greijdanus*, te Leeuwarden geb. 12 en ged. Jacobinerkerk 27 December 1772, † Harlingen 4 September 1849, tr. ***Johannes Carels Nieuman*** (*Numan*), te Drachten geb. 10 en ged. 28 Juni 1772, schipper op het Recherche-vaartuig, gestationneerd aan den Abt, † Harlingen 28 Juli 1841, ***z. v.*** *Carel Carels* en *Stijntje* ***Jans.***
3. *Sijtze*, volgt VI.

VI. ***Sijtze** Greidanus* (*Greijdanus*), te Leeuwarden geb. 18 November en ged. Westerkerk 7 December 1781, handelaar in gedistilleerd in de Groote Kerkstraat [75]) te Leeuwarden, † Leeuwarden 27 Februari 1849, tr. Leeuwarden (v. h. Gerecht) 24 September 1809 ***Alberdina de Raad,*** ged. A.-kerk Groningen 21 Mei 1788, † Leeuwarden 6 Maart 1848, d. v. ***Jan** Klaassens* en ***Willemina** Jacobs* ***Edens.***

Kinderen :

1. *Geertje* ***G'reidanus,*** te Leeuwarden geb. 9 Maart en ged. Westerkerk 4 April 1810, † Leeuwarden 17 Juli 1861.
2. ***Willemine Greidanus,*** te Leeuwarden geb. 10 December 1811 en † 6 October 1846;
3. *Grietje* ***Greidanus,*** te Leeuwarden geb. 25 Februari 1816 en † 11 Juli 1877 ;
4. *Taco*, volgt VII;
6. ***Jan,*** volgt VII*bis* ;
6. ***Johannes** Numan*, volgt VII*ter*.

VII. *Taco* (*Tako*) ***Greidanus,*** geb. Leeuwarden 24 Maart 1817 ; eerst handelaar en grossier in koloniale waren op de Tweebaksmarkt te Leeuwarden, verhuisde omstreeks 1867 naar Amsterdam, waar hij met zijn zoon Edzerdt oprichtte een engroshandel in bakkers- en kruidenierswaren, 30 December 1878 werd dit de firma T. Greidanus & Zoon, grossiers in koloniale waren, ruwe suikers, honing enz., gevestigd Prinsengr. 197; † Baarn 2 Mei 1912 ; tr. Leeuwarden 8 Juni 1842 *Cornelia* ***Petronella** Leensma*, geb. Leeuwarden 24 Januari 1813, † Baarn 20 April 1898, d. v. ***Edzert,*** mr. koperslager te Leeuwarden, en ***Bernardina Smeding.***

Kinderen :

1. ***Sytze,*** volgt VIII;
2. ***Edterdt,*** volgt VIII ***bis;***
3. ***Albertinus** Greidanus*, te Leeuwarden geb. 30 Augustus en † 13 September 1846;
4. ***Bernardina Greidanus,*** geb. Leeuwarden 2 December 1848, tr. Amsterdam 14 Augustus 1879 ***Johannes Blooker,*** geb. Amsterdam 25 Juli 1860, cacaofabrikant te Amsterdam, z. v. *Cornelis* ***Frans Jacobus,*** cacaofabrikant te Amsterdam, en *Geertje Schart.*
0. ***Alberdinn Greidanus,*** geb. Leeuwarden 20 October 1850.

VIII. ***Dr. Sytze Greidanus,*** geb. Leeuwarden 7 Augustus 1843, 19 September 1861 ingeschreven als med. stud. te Leiden, aldaar 23 October 1866 magna cum laude gepromoveerd tot doctor in de medicijnen op proefschrift: „Chirurgische waarnemingen"; na zijn promotie wederom als med. stud. ingeschreven te Groningen op 15 November 1867 ; eerst geneesheer te Buitenpost, daarna te Baarn, alwaar tevens hofarts; Rid- in de Orde van Oranje Nassau.

Hij schreef:

„De leer van Malthus een leugen !" Baarn, 1904, 4°.;

„Geneeskundig onderzoek vóór het Huwelijk een zedelijke verplichting". Baarn, 1904, 4°;

„De dagen van Olim, Herinneringen van een geneesheer." Amsterdam, z. j., kl. 4°.

† Baarn 26 en aldaar begr. 29 October 1914; tr. Buitenpost 27 Mei 1868 ***Jetske (Ifitr)*** *Kuipers*, geb.

---

onderteekening der verklaring uitspreken als te zijn een vijand van het stadhouderlijk, aristocratisch, éénhoofdig bestuur.)

[72]) Zie in Rechterlijk Archief: Franeker Protocolboek: 13 October 1796: Maria Doré, wed. w. Nicolaas Soek in leven Casteleijn in 't Heeren Logement te Franeker, voor mijselve en als Boedelhouderse van w. mijn mans nalatenschap, verkoopt aan Johan *Michaël* ***Bölger,*** Old Majoor der Stad Franeker en aldaar woonagtig, mijne Huisinge en Herberg 't Heeren Logement genaamd, sampt Wagenhuis, Stalling en Bakhuis, Tuin en Vordere annexen (daaronder evenwel niet begrepen 't Somerhuis en Duvehok in de Tuin), staande en gelegen op de hoek van de Voorstraat te Franeker, laest door mij selve als Eijgenaarse bewoond, vrij ***van*** grondpacht en op den 21 October a.s. vrij van huiringe te aanvaarden, hebbende ten Oosten de Professor H. Cannegieter, ten Zuiden en Westen de straat en ten Noorden de W°. Gerke Feddis tot naestlegers, ***en*** zulks voor een somma van 4000 g. gls (van 28 strs 't stuk) te betaalen in twee termijnen als op primo Februari 1797 en primo May 1'797."

[73]) Gelegen op den hoek van de Voorstraat en Sjaardemastraat, schuin tegenover de „Bogt ***van*** Gunè", ***een*** der oudste herbergen, gelegen aan den rijweg naar Harlingen.

[74]) Zie Gemeente-archief van Franeker : Resolutieboek op: Donderdag 11 Juli 1816, Dingsdag $\frac{29\text{ Juni}}{22\text{ Mei}}$ 1819 en Maandag 4 Februari 1822.

[75]) Thans genummerd 43, op den hoek van den Grootenof Wijden Gasthuissteeg, en door hem aangekocht (zie Groot-concentboek Leeuwarden : 7 van de Wintermaand 1809-26 i d. Louwmaand 1810: Woutertie de Roos, huisvrouw van en gesterkt met mijnen man Lucas Bosker, coopman te Leeuwarden, verklaren bij dezen publiek verkogt te hebben aan *Sitse Grijdanus* en *Albertina* de Raad, Echtel. binnen Leeuwarden, zekere mijne huisinge cum annexis, staande en gelegen binnen dese stad, zooals deselve thans bij mij en anderen wordt gebruikt en bewoond, gequoteerd op no. 144 letter G, doch op den 12 Bloeimaand vrij te aanvaarden, hebbende tot naastlegers, ten Oosten de Gasthuissteeg, ten Zuiden de straat, ten Westen den Heer A. A. van Boelens en ten Noorden mij vercopersche, voor de somma van 2020 car. gl. ; op den koopsom is schuldig gebleven de somma van 2000 car. gl. tegen een rente van 5 %. Dit perceel Groote Kerkstraat 43 werd na den dood van ***Sytae*** *Greidanus* geërfd door zijn zoon ***Johannes*** *Numan,* van wien het overging op diens zoon ***Johan*** *Wilhelm,* die er thans nog zijn zaak in gevestigd heeft (zie hierna: Johannes Numan en Johan Wilhelm). Bedoeld perceel is het huis met den bekenden gevelsteen, vertoonende een oude burgt en het opschrift: Aed Levwerd

1 1 7 1 $\frac{41}{MB}$

vernieut
1762

Van dezen steen, die aanleiding heeft gegeven tot het doen van allerlei gisaingen en onderzoekingen, is een afbeelding van vóór de vernieuwing opgenomen voorin Gabbema's beschrijving van Leeuwarden (zie verder : W. Eekhoff „De stedelijke kunstverzameling van Leeuwarden" bladz. 94. 179 en 180 en van denzelfden schrijver „Geschiedkundige beschrijving van Leeuwarden" Deel I, bladz 32, 295 en volgende).

Buitenpost 10 April 1843, † Baarn 22 Maart 1929, d. v. ***Durk,*** houthandelaar te Buitenpost, en ***Elsje Romein.***

Kinderen :

1. *Diederika* ***Elsje Greidanus.*** geb. Buitenpost 21 Januari 1870, tr. Baarn 15 Nei 1895 ***Gerard Adriaan Pos,*** geb. Amsterdam 13 Juli 1865, 2de Voorzitter-Hoofdconsul van den Algemeenen Nederlandschen Wielrijdersbond, Ridder in de Orde van Oranje Nassau; ter eere vau hem werd in 1921 opgericht de zoogenaamde „Pos-bank" op de Worth-Rhedensche hei, **z.** v. *Jan*, koopman te Amsterdam, en ***Jacoba Diederica Engelina van der*** *Sleesen*;
2. ***Elsje Greidanus,*** geb. Ruitenpost 16 Februari 1871, tr. Baarn 19 November 1896 ***Johannes Albert(w) Jacob Smit,*** geb. Enkhuizen 1 Augustus 1861, gep. generaal-majoor tit. der infanterie, z. v. *Gerardus*, Ned. Herv. predikant, en ***Johanna Arnoldina Carolina van der*** *Meulen*;
3. *Cornelia* ***Petronella Greidanus,*** geb. Buitenpost 16 Februari 1871, tr. Baarn 28 December 1905 ***Hendrik van*** *Meerten*, geb. Utrecht 19 April 1872, Leeraar Fransch en handelscorrespondentie Bijzondere Middelbare Handelsdagschool m. 3 j. c. te Amsterdam, z. v. ***Hendrik*** en *Catharina* ***Elisabeth ter Hoeve.***
4. *Taco*, volgt IX.

IX. ***Taco*** *Greidanus,* geb. Buitenpost 26 Juli 1873; import- and export commissioner te New York; 1909/1910 Director and Secretary- treasurer of „the Netherland Chamber of Commerce in America" en als zoodanig schrijver van: „1609—1909, The Dutch in New Netherland and the United States", New York 1909 8°; tr. Arlington (New Jersey) 10 Mei 1911 *Ernestine* ***Blanc,*** geb. New-Bern, North Carolina 13 September 1890, d. v. ***Charles Henry,*** koopman, en *Florence Windley.*

Kinderen :

1. *Sytze* ***Charles Greidanus,*** geb. Brooklyn N.Y. 19 April 1912;
2. ***Albert*** *Carlisle* ***Greidnnus,*** geb. Arlington (New Jersey) 3 November 1913.

VIII*bis.* *Edzerdt* ***Greidanus,*** geb. Leeuwarden 25 November 1844, lid firma T. Greidanus & Zoon, grossiers in koloniale waren, ruwe suikers, honing enz. te Amsterdam, Prinsengracht 197, † Hilversum 17 en begr. aldaar Algemeene Begraafplaats 21 September 1908, tr. Amsterdam 22 Juni 1882 *Anna* ***Geertruida Berendina*** *Martens*, geb. Amsterdam 29 September 1861, d. v. ***Johan*** *Hendrik* en *Anna* ***Geertruida Berendina*** *van de Vijsel.*

Kinderen :

1. ***Johan Hendrik,*** volgt IX;
2. ***Cornelia Pelronella Greidanus,*** te Amsterdam geb. 7 Juni 1888 en †12 April 1885;
3. ***Cornelia Petronella Greidanus,*** geb. Amsterdam 1 Maart 1886, † Hilversum 14 April 1903;
4. *Taco Greidanus*, geb. Baarn 5 December 1889, procuratiehouder bij zijn broeder Johan Hendrik, te Amsterdam.

IX. ***Johan Hendrik Greidanus,*** geb. Amsterdam 23 November 1884, eenig beheerend vennoot van de door hem opgerichte Comm. Venn. Greidanus & Co's Fabrieken van Bakkerijgrondstoffen te Amsterdam, Prinsengracht 197, tr. Voorburg 11 Augustus 1910 *Paulina Johanna Virginie* ***van Hecking*** *Colenbrander*, geb. Batavia 9 April 1590, d. v. ***Johan Hendrik,*** koopman te Soerabaya, en ***Carolina*** *Peltzer.*

Kinderen :

1. ***Johan Hendrik Greidanus,*** geb. Amsterdam 23 Augustus 1911;
2. *Edzerdt* ***Gustaaf Greidnnus,*** geb. Amsterdam 9 April 1923;
3. *Paulina* ***Anna*** *Cornelia* ***Greidanus,*** geb. Bussum 21 April 1917.

VII*bis.* ***Jan*** *Greidanus*, geb. Leeuwarden ***26*** Juni 1819, huis- en rijtuigschilder te Leeuwarden, † Amsterdam 28 Juni 1896, tr. Leeuwarden 26 Mei 1847 ***Anna Maria*** *Maurer*, geb. Leeuwarden 5 Februari 1823, † Amsterdam 26 Januari 1912, d. v. ***Johan*** *Wilhelm* ***en Fokje Weisma (Wijsma).***

Uit welk huwelijk thans nog nakomelingen bestaan.

VII*ter.* *Johannes Numan* ***Greidanus,*** geb. Leeuwarden 6 December 1821, handelaar in gedistilleerd in de Groote Kerkstraat (thans genummerd 43) te Leeuwarden, † Leeuwarden 15 Juni 1896, tr. Leeuwarden 27 November 1856 ***Anna*** *Maurer*, geb. Leeuwarden 26 Juli 1827, † Leeuwarden 27 Februari 1920, d. v. ***Johan*** *Wilhelm* en ***Fokje Weisma*** (*Wijsma*).

Kinderen :

1. ***Alberdina Greidnnus,*** geb. Leeuwarden 27 Februari 1807, tr. Leeuwarden 24 Mei 1882 *Johannes Attema*, geb. Leeuwarden 5 Maart 1858, goudsmid te Leeuwarden, † Leeuwarden 11 October 1885, z. v. *Eeltje Johannes* en *Cornelia Christine Rameau* ;
2. *Geertje* ***Greidanus,*** geb. Leeuwarden 20 November 1858, † Leeuwarden 21 Juli 1929, tr. Leeuwarden 30 Mei 1883 *Cornelis* ***Hendrik*** *van Duysen*, geb. Leeuwarden 12 Januari 1868, lid der firma C. H. van Duysen, groothandel in waalsteen, portland- cement, tegels enz.; Secretaris van de vereeniging „ Vreemdelingenverkeer" te Leeuwarden, z. v. *Rinze* en ***Petronella Kok;***
3. ***Johan*** *Wilhelm*, volgt VIII;
4. *Sytze Johannes*, volgt VTII ***bis;***
5. ***Fokje*** *Anna* ***Greidanus,*** geb. Leeuwarden 25 Juli 1868, tr. Leeuwarden 21 October 189 1 *Diedrich Christian Schroeder* (*Schröder*), geb. Höven (gem. Wardenburg in Oldenburg) 28 Nei 1864, verbonden aan de N.V. Noord-Nederlandsche IJzer- en Staalgieterij, te Leeuwarden, z. v. ***Johan*** *Hinrich* en *Marie Chatha* ***rine*** *Hibbeler.*

VIII. ***Johan Wilheltn Greidanus,*** geb. Leeuwarden 21 September 1861, grossier in koloniale-, grutters- en bakkerswaren en oliën, Groote Kerkstraat 43 te Leeuwarden, tr. Leeuwarden 22 Juni 1892 *Beertje* (*Betje*) *Koerse*, geb. Zaandam 23 October

1870, † Leeuwarden 13 Januari 1930, d. v. ***Willem en Aaltje Stadt.***

Uit welk huwelijk nakomelingen nog in leven zijn.

VIII*bis*. *Sytze* ***Johannes*** *Greidanus*, geb. Leeuwarden 3 Februari 1864, groothandelaar in kramerijen te Leeuwarden, tr. Leeuwarden 19 Augustus 1891 ***Epke Beerends,*** geb. Leeuwarden 11 Juni 1870, d. v. ***Dirk*** en ***Vroukje Westra.***

Kinderen o.a. :

Johannes *Numan*, volgt IX.

IX. Mr. ***Johannes*** *Numan Greidanus*, geb. Leeuwarden 7 Mei 1892, 19 September 1911 ingeschreven als med. stud. te Leiden, veranderde van studie en promoveerde aldaar in '1920 tot mr. in de Rechten op „Stellingen"; 1921 waarn. griffier bij de Rechtbank te Leeuwarden; 1921 tijd. adj.-inspecteur der directe belastingen te Leeuwarden; Februari 1923 tijd. inspecteur der directe belastingen, laatst te Oldenzaal ; Mei 1923 adj.-inspecteur van Financiën te Batavia, 1930 inspecteur van Financiën en Secretaris Raad van Beroep voor Belastingzaken te Batavia; tr. Dantumadeel (Murmerwoude) 28 Februari 1923 ***Saakje Lawerman,*** geb. Wouterswoude 19 October 1896, d. v. ***Jacob hleinderts,*** landbouwer te Driesum (Wouterswoude), en ***Elieabeth Vlasma.***

Kinderen :

1. *Sytze Johannes Greidanus* } geb. Batavia
2. *Frans Jacob Greidanus* } *19* November 192ö.
3. ***Jacob*** *Etzard Greidanus*, geb. Batatavia 12 Februari 1929.

(Slot volgt).

KORTE MEDEDEELINGEN.

Van Stockum (van Akendam).

(XLV, 87 e.v.; XLVI, 269 e.v. ; XLVII, 289 e.v.)

Naar aanleiding van de in het October-nummer van den vorigen jaargang van het Maandblad verschenen publicaties over de beweerde oeradellijke afstamming van de familie ***van Stockum*** *(van* ***Akendam),*** waarbij — naar men zich zal herinneren — op onweerlegbare wijze werd vastgesteld, dat voor het samenstellen van de stamreeks van dit geslacht, zooals deze o.a. in het Genealogisches Taschenbuch der Uradeligen Häuser 19 4 9 werd medegedeeld, niet alleen valsche opgaven waren verstrekt, maar zelfs inschuiving, verminking en vernietiging van bewijsstukken, alsmede het vervaardigen van valsche en (of) vervalschen van authentieke acten had plaats gehad, spraken wij destijds de verwachting uit, dat de Redactie van genoemd Taschenbuch den stamboom der *von* ***Stockheim's*** het volgend jaar van valsche loten zou ontdoen. Met belangstelling mocht derhalve naar de verschijning van den nieuwen jaargang dezer publicatie worden uitgezien.

Intusschen was onze verwachting ten deze niet te hoog gespannen, aangezien voornoemde Redactie, toen haar van de zijde van ons Bestuur uitvoerig op de in dit Maandblad verschenen critiek gewezen was, eene afwijzende houding had aangenomen, zich hierbij beroepende op den Ehrenschutzbund des Deutschen Adels, dezelfde organisatie dus, die destijds op zoo lichtvaardige wijze de stamreeks-van Stockum met hare autoriteit had gedekt. Ook aan het Bestuur van laatstgenoemden Bund was met een begeleidend schrijven een overdruk van meergenoemd artikel toegezonden Een bericht van ontvangst was het eenige waarmede het hierop meende te moeten reageeren.

Thans ligt het Uradel. Taschenbuch 1931 voor ons. Van eenige rectificatie echter geen spoor! Voor het geslacht v. Stockum wordt wederom zonder eenig commentaar naar de in 1929 verschenen valsche stamreeks verwezen. Zoowel de Redactie van dit Taschenbuch als de Ehrenschutzbund blijken er derhalve de voorkeur aan te geven, eene met oneerlijke middelen in den kring der oeradellijke Duitsche geslachten binnengedrongen familie op de door haar geusurpeerde plaats te handhaven, liever dan eene gemaakte fout op ruiterlijke wijze te herstellen.

Voor hen, die bij de beoefening der genealogie goede trouw als een onmisbaren factor beschouwen en deze dan ook bij de leidende organisaties op dit gebied in Duitschland zouden hebben verwacht, voorwaar een teleurstellend en beschamend feit!

VALCK LUCASSEN.

VRAGEN EN ANTWOORDEN.

Cate (ten). (XLVI, 187, XLVIII, 222, 317). In „De Dietsche Warande, Dl. VIII (1869) t/o. blz. 1 14, komt, zonder nadere opgave van bronnen, een genealogische staat voor van het Doopsgezinde geslacht ***ten Cate of ten Kate,*** waaruit de volgende aanvullende gegevens zijn ontleend op het bereids medegedeelde in het Maandblad.

1. ***Hendrik ten*** *Kate* in Overijsel, had ten minste 2 zoons:

Abraham, volgt II.

Hendrik, volt II*bis*.

11. ***Abraham ten*** *Kate* had een zn. ***Hendrik,*** volgt 111.

111. ***Hendrik*** *ten Kate*, geb. De ven ter had 4 kinderen, waarvan de 2e geheeten was ***Abraham ten*** *Kate,* geb. 1673, † 1729, wiens wed. op de N. Z. Voorbw. te A'dam woonde, te weten *Cornelia* ***Adriaan&. Hennebo,*** met wie hij in Aug. 1704 in het huw. trad; uit welk huw. 1 dochter.

II*bis*. *Hendrik ten Kate*, had een zn. *Lambert*, volgt III.

III. *Lambert* ***ten*** *Kate*, geb. De v e n ter (?), huwt ***Maria*** *Willink*, geb. Gro l in 1615, † 1651, eene der 8 dochters (11 kind") van *Hendrik Willink* en *Elisabeth* ***Hardus.***

A'dam. NIEUWENKAMP.

Colenaer (de). Tijdelijk heb ik onder mijne berusting een album amicorum van *Augustinus* ***de*** *Colenaer*, Antverpiensis, met autographieën, meest in het latijn, loopende over het tijdvak van 1684 tot 1609. Hieronder enkele merkwaardige, als van Janus Dousa, Hoogerbeets, Uyttenbogaert, Plancius, Tycho Brahé en anderen.

Ik vond zijn naam vermeld in de Collegiale actenboeken van Antwerpen 1577—1583 (Antwerpsch archievenblad XV) als *Augustyn* ***de*** *Coelenaer*, in 1678, en zijne inschrijving als student in de rechten aan de Leidsche academie in 1680, als ***Augustinus de*** *Cuelener.*

Kan iemand mij iets naders mededeelen omtren t dezen A. de Colenaer? Is er eenige familieverwantschap bekend

tusschen de *Colenaer* en de geslachten ***van Pabst*** of *de Braconier*?

Rosendaal (Gld). J. W. P. VAN HOOGSTRATEN.

Cortenaer. Gezocht een portret van den vice-admiraal ***Cortenaer*** met vrouw en zoon.

Toen de zoon van Cortenaer, ***Bartholomeus,*** in 1'711 te Delft stierf, had hij o.a. een geschilderd portret van zijn ouders en hemzelf gelegateerd aan een Delftenaar. Dit schilderij wordt in een Delftschen boedelinventaris van 1716 vermeld als „Drie pourtraiten in één schilderij als de vader ende moeder van den heer ***Bartholomeus Cortenaer*** ende hyselffs".

Kan iemand mij zeggen, waar dit schilderij gebleven is?

Rotterdam. E. WIERSUM.

Donkersloot-van Oversteege. 1. In een artikel in de Wapenheraut 1898 en '99 over het geslacht Muilman wordt gewag gemaakt van ***Suzanna Donkersloot, geh.*** met den Heemraad en Schepen van Uitwijk *Gijsbert Verzijl.* Van wie is deze Suzanna een dochter? Ik veronderstel van den Heemraad en Schepen van Uitwijk *Hendrik Claassen* ***Donkersloot,*** die volgens de rechterlijke archieven van Uitwijk omstreeks 1701 moet zijn overleden. Is ***Dirk Donkersloot,*** in 1703 Schepen van Uitwijk, een broeder van dezen ***Hendrik Donkersloot?***

2. Wie was de vrouw en waren de kinderen van genoemden ***Hendrik Donkersloot?*** S.v.p. ook geb.- en sterfdata.

3. Wat is omtrent deze Uitwijksche tak van het geslacht ***Donkersloot nog*** bekend ?

4. Wie was *Petronella* ***Donkersloot,*** die 15 April 1764 in 't „munnikslant" (hij Loevestein) „sonder wettige desendenten" overleed ?

6. Op 23.8-170ö ondertrouwde te Dussen ***Jan Donkersloot*** met Maria *Willemse van* ***Ooersteege.*** Voert deze Dussensche tak Ooersfege hetzelfde wapen (zie Bloys van Treslong Prins deel I, kerk van Dussen) als de Woudrichemsche (zie Wapenboek van Vorsterman van Oyen, deel III, geslacht van der Meer, waarin wordt vermeld, dat Hugo ***van der Meer*** te Woudrichem op 20-6-1720 trouwt met ***Maria van Walcheren,*** dochter van *Izaak* en ***Bertruida van Oversteeg)*** en de Dordtsche tak (zie op pag. 284 Jacob van Oudenhoven, Oudt Hollant, den Leenbrief, waarin gesproken wordt van *Willem* ***van*** *Oversteege*, Raad en Wette der Stadt Dordrecht d.d. 22-12-1651)?

6. Hoe is de familiebetrekking tusschen ***Harmen van Ooersteege*** (zie Bloys van Treslong Prins) 3 April 1648 te Dussen overleden en de onder EJ genoemde *Maria van* ***Oversteege*** ?

Rotterdam. H. DONKERSLOOT.

Gijselaer (de). ***Anna*** *Gijselaars*, wed[e] van *Glaude Lambert* en *Gesina Geertruidt Gijselaars*, wede de ***Vos,*** 21/22 September 1711, met attestatie van Suriname, lidmaten te Zwolle, terwijl 22 Mei 1712 weer attestatie wordt gegeven naar Suriname.

Jacob *Gijselaars* wordt Kerst 1718 met attestatie van Maastricht lidmaat te Zwolle, terwijl 6 Juni 1723 attestatie wordt gegeven naar Yperen. Behoorden deze personen tot het geslacht de *Gijselaer*, behandeld in dit Maandblad 1928 (XLVI, 4, 218 en 280)?

Z. A. H.

Horst (van der). Voor een kwartierstaat worden gevraagd: de ouders en grootouders van ***Janna Harmans van der Horst,*** die 20 Mei 1710 in de Catharynekerk te Utrecht huwt met ***Coenrand Borski.***

's-Cfravenhage. ***G.*** H. J. GIJSBERTI HODENPIJL.

Versteeg-van Poolsum. Voor een kwartierstaat worden gevraagd: de ouders en grootouders van ***Hendrik*** *Versteeg* en van *Willemina van* ***Poolsurn,*** welke 20 Juni 1719 in de Catharynekerk te Utrecht trouwen.

's-Gravenhage. G. H. J. GIJSBERTI HODENPIJL.

Deze vraag vindt gedeeltelijk beantwoording in het artikel : „Familie-aanteekeningen van Poolsum, van Wijck en Musquetier", door Walrave Boissevain, in Maandbl. XL (1922). RED.

Vollenhove (van). Wie was ***Maria van*** *Vollenhove*, in 1630 één jaar en 2 maanden oud? Doop en ouders? Er is een alliantie ***von*** *Vollenhove—Bogaerd* in 1646; huwelijk, waar en wanneer?

Kan ***Maria*** wellicht een dochter zijn van *Arnold* ***(van)*** *Vollenhove*, j. u. d. en burgemeester van Vollenhove, die 21 Febr. 1628 burger aldaar werd, na ald. 26 Augustus 1627 als z. v. zal. *Jan* van *Vollenhove* getrouwd te zijn met *Grietje* ***Berents*** *(Alten)*, d. v. zal. *Berent Alten*, in zijn leven burgem te Vollenhove, uit welk huwelijk o. a. in 1631 de bekende Zwolsche, later Haagsche predikant ***Johannes V.*** en in 1633 de schilder en Kamper burgemeester ***Bernard V.*** zijn geboren? Zij zou als eerste kind uit dit huwelijk in 1629 geboren kunnen zijn.

Z. A. H.

Onbekend wapen. Kan iemand mij mededeelen van wie het navolgende wapen is: „gevierendeeld: I een leeuw, II een dier, dat òf een beer òf een hond kan zijn, III een uitkomende leeuw, IV 3 vairpalen."

Arnhem. R. T. MUSCHART.

INHOUD 1930, No. 12.

Bestuursberichten. — Anna Maria Storm van Weele, gravin van Bronckhorst-Batenburg, en hare naaste verwanten, door Mr. A. P. van Schilfgaarde. — Een paar knntteekeningen bij het artikel van Heemskerck van Beest in Nederland's Adelsboek, door M. G. Wildeman. — De aftamming der Rotterdamsche Schade's en Schadee's, door Jhr. Dr. W. A. Beelaerts van Blokland. — De bekende chirurgijn Hendrik van Roonhuyse en zijne familie, door P. M. van Walchren. — Familie-aanteekeningen Brammer-Burger, medegedeeld door Ir. J. G. Kam. — De herkomst en de eerste generaties van het geslacht Thesingh, door Mr. H. F. Wijnman. — Beknopte geschiedenis en verkorte genealogie van het geslacht Greydanus, door Ir. M. R. Idema Greidanus. (Vervolg). — Korte mededeelingen: Van Stockum (van Akendam). — Vragen en antwoorden: Cate (ten); Colenaer (de); Cortenaer; Donkersloot-van Oversteege; Gijselaer (de); Horst (van der); Versteeg van Poolsum; Vollenhove (van). — Onbekend wapen.

De Ned. Boek- en Steendrukkerij, voorh. H. L. SMITS.

LEXICOGRAPHISCH NAAMREGISTER.

Jaargang 1930.

A.

A (van der) 102, 103.
Aa (van der) 336.
Aards 92.
Abbema 42.
Abraham 20.
Abrahamsz 8.
Abree 365.
Aelst (van) 180.
Aerden (van) 314.
Aesgama 37, 38.
Aken (van) 338.
Akkringa 182.
Alberda 181.
Alckemade (van) 179.
Alebrunck 364.
Alenburg (van) 93, 124, 125.
Alkemade (van) 126.
Aller (van) 273.
Allingha 112.
Almonde (van) 118, 178.
Alphen (van) 53.
Alten 384.
Altena (van) 274, 380.
Althuis 80.
Althusius 343.
Alting 316.
Ameron (van) 127.
Amersoyen (van) 123.
Ameijde (van der) 177.
Amstel (van) 209.
Ancker (van den) 310.
Andringa (van) 85, 153.
Anemaet 339.
Angel 5, 6, 246.
Apeldoorn 346.
Appels 313.
Appeltern (van) 300.
Aquirre (d') 240.
Arckenbout 337.
Arkel (van) 128.
Armbrost 27.
Arnoldi 42.
Arriens (van) 25.
Asperen (van) 179, 333.
Assenburgh (van) 126.
Assendelft (du Faget geseyt van) 338.
Assonville (d') 25.
Assué 376.
Atsma 41.
Auggillis 10.
Augustinus 127.
Avain (van) 265.
Axama 148.
Aylva (van) 37, 87.
Aysma (van) 37, 85.

B.

Berckel (van) 122, 123, 157, 158.
Berendrecht (van) 178, 252.
Berewout (van) 123.
Berg (van den) 214.
Berge (van den) 116.
Bergen (van) 301.
Bergh (van den) 22, 62, 339, 342, 347, 355-357.
Bergh van Lexmond (van den) 21, 62. 188. 346.
Berghes 'ten Éssendelle (de) 350.
Berghout 15.
Berghues (de) 30, 94.
Bergmans 275.
Bergstra 181.
Berhcom (de) 118.
Bernisius 339.
Berry (van) 179.
Besier 126.
Besoijen 287.
Beth 305.
Beuckelaers 118.
Beveren (van) 339.
Beijerman 188.
Beyma (van) 83, 87.
Bevnhem (van) 357.
Bie (du) 212.
Biese 72.
Bilfinger (von) 316.
Binkenhout (van) 351.
Binnema 180.
Binnerts 273.
Biscop 100, 103-106, 108.
Bisdom 276.
Bisscop (Sanders) 248.
Blaauwoot 317.
Blanc 379.
Blasius 363.
Blaukamer 340.
Bleecker (de) 5, 6.
Bloemhof 150.
Blok 283.
Blooker 378.
Blijdenberg (van) 29.
Blijenborch 310.
Blijenburch (van) 310, 312.
Bobergen (van) 286.
Boccard (von) 142.
Bochoven (van) 335.
Bock (de) 51.
Bockama 86.
Bodde 272.
Boeckholt (van) 127, 355.
Boecop (van) 175, 279, 280.
Boeke 99.
Boelaerdt 44.
Boelen 52.
Boelens 218, 352.
Boer (de) 309, 341.
Boers 337.
Boetselaer (van den) 142, 143, 355.
Bogaert 15, 384.
Bölger 376, 377.
Bollaert 3 18.
Bolstra 340.
Bomenee 29.
Bonga 88.
Bönighaus 204.
Bönninghausen (von) 221.
Bonstoe 337.
Bont (de) 327.
Bonte 64.
Bonten 324.
Boogaard 55, 56, 125, 338.
Boom 213.
Boomsma 302.
Boon van Engeland 15.
Bootsma (van) 87, 88.
Borch (ter) 198.
Borcht (van der) 347, 348.
Boreel 20, 21 65-78. 168—175, 225-231, 262-267, '289-300.
Borggraef 286.
Borne (van den) 325, 327.
Borre 100, 101.
Borselen (van) 136, 137.
Borski 384.
Bosch 125. 213. 214.
Bosch (van den) 316.
Boschuysen (van) 317.
Boschvliet (van) 364.
Böse (Molenaar) 304.
Boshuysen 4.
Boshuijzen (van) 336.
Bosker 377.
Bosma 80, 217.
Boss (van den) 280.
Bosvliet 363.
Bottacin 241.
Botter 128.
Bottinga 217.
Bouchorst (van) 336.
Boucquet 312.
Boudarts 246, 247.
Boudens 29.
Bouligny (de) 240.
Bouma (de) 245.
Bouman 90.
Boumeester 25, 32, 221, 254.
Bouricius 303.
Bourrie (de la) 365.
Bouwen 214.
Bouwer 154.
Bouwmeester 125, 127.
Bouwmeesters 93.
Bowier 89, 90, 155, 156.
Boxtel 287.
Braaksma 82.
Braam 147.
Braams 21.
Brackel (van) 355, 357.
Braconier (de) 383.
Brakele (van) 175.
Bramius 336.
Brammer 365-368.
Branda 216.
Brande (de le) 266.
Brandenburgh 279.
Brant 370.
Brants 328.
Brasser ll.
Brebis (Aux) 253, 254.
Breda (van) 252.
Brederode (van) 209, 356. 358.
Breede Roede (van) 179.'
Breekpot 315.
Brembeck 204.
Bremer 128, 191.
Breton 314.
Breugel (van) 189, 190, 222, 318.
Breur 92.
Brie1 (van den) 276, 314.
Brienen (van) 286.
Brinck 376.
Brinkman 371.
Brock 10.
Broecke (ten) 31.
Broers 120.
Broersma 149.
Bronckhorst (van) 353.
Brongers 149.
Brouwer 26, 189, 249, 370.
Brouwers 47, 141.
Brown 26.
Bruck 375.
Brugge (van der) 212.
Bruin (de) 186, 187.
Bruining 181.
Brungersma 41.
Bruyn 84.
Bruyn (de) 118, 120, 184.
Bruynenburg (van) 26, 27, 222.
Bruyns 60.
Bualda 110.
Buchoven (van) 324, 328.
Buck (de) 338.
Bucquoy (de) 253, 254.
Buisman 272.

Buissonnet (de) 177, 210, 211.
Bungha 39.
Bungueteur (le) 263.
Bunskerken (van) 32, 127.
Baarda 33--43, 78-89, 108—113, 147-155, 180-182, 216—219.
Baas 182.
Bacheracht 20.
Bachiene 185.
Back 117.
Backer 247, 248.
Baenst (de) 77.
Baer 158.
Baerdt 33-43, 78—89, 108—113, 180—182, 147-155, 216-219.
Bake 241, 245, 247, 314.
Baker 191, 218, 343.
Bakker (Duyts) 271.
Balck 35, 110.
Balechi 311.
Balevn 253.
Ram' 332.
Banchem (van) 26.
Bancken (van) 26.
Banggama 40, 86.
Bare (de la) 244.
Barendrecht 13, 15, 17.
Barneveld (van) 280.
Barra 245, 249.'
Barrett 26.
Barry (de) 117, 179.
Barry (van) 114.
Barthem (van) 10.
Basel (van) 316.
Bauwer 309.
Bavius 82.
Bax 303, 319.
Bazin 296.
Beaulieu (de) 215, 241, 244, 245:
Beaumont (van) 114.
Bechius 86.
Beck 90.
Beduin 25.
Beeck 311.
Beecke (van der) 207.
Beecq 248.
Beek (van) 28, 126.
Beerenaert 363, 365.
Beerends 381.
Beest (van) 358—361.
Beets 287.
Beinhem (van) 209.
Bekius 151.
Bel (de) 336.
Bello 90.
Benthem (van) 199, 223.
Bentinck 339.
Berch (van den) 213.
Berchem (van) 116, 255.
Bercière 363. 366.
Burch (van der) 4, 10, 13, 179, 310. 347.
Burch van Oudaen (van der) 336.
Buren (van) 356, 358.
Burger 220, 221, 360—368.
Burghouts 11.
Buruma 372.
Bussche (von dem) 352.
Busschers 317.
Bussiere (de) 286.
Buth (van Duith gen.) 301.
Butler 251.
Butstra 373.
Buuren (van) 51.
Buyten (van) 149.
By (de) 249.
Bije (van der) 178.
Byemont (van) 13.
Bylandt (van) 58, 59.
Bijls (de) 77.
Bijlsma 345, 352.

C.

Chalon (de) 22.
Chatillon (van) 142, 143.
Chatin 317.
Chatvelt 9-12.
Cingelshoek (van) 249.

D.

Daak 256, 352.
Dachverlies 206.
Dall (ten) 92.
Dam (van) 94, 114, 116,178, 295, 349, 351.
Dambitz (van) 42.
Damsma 306.
Damstra 344.
Dannenberg (van) 240.
Dapper 195.
Decker 15.
Dedem 205.
Deforth 377.
Deinema 180.
Dekker 339.
Delafaille 216.
Delff 358-361.
Delft (van) 83, 173.
Delphi 34, 83.
Delsa 318.
Detericks 224.
Deurhof 2 2 .
Deijphout (van) 280.
Dickbier 123.
Diefholt 280.
Diemen (van) 116, 178, 244.
Diericq 212.
Dierkoop 8.
Dietrichstein 334.
Dignes de la Motte 125.
Diorrema 42.
Ditzenhaus 203.
Doedens 73.
Doerval 205.
Does (van der) 117.
Donkersloot 383.
Doornick (van) 259.
Doorval 206.
Doorwaet (Handtschocker gen.) 205.
Dootshooft 245--247.
Dorevalle 285.
Dormael (Bandsepooker gen.) 205.
Dorn 224.
Dorp (van) 114, 116, 118, 178, 179, 249.
Dorresteyn 274.
Dorval gen. Honscote (van) 176.
Dotinga 38, 153.
Doubele 338.
Douma 79, 81, 83.
Douma (van) S5.
Doijem 40.
Doys (van) 308.
Doz (de) 240.
Drebber (van) 319.
Drie1 (van) 13, 337.
Dries 154.
Dronrijp 269.
Druinen (van) 287, 288.
Drunen (van) 190, 222, 318.
Dubenis 53.
Dubois 21.
Duisen 205, 206.
Duivelant (van) 312.
Dulsen 205.
Dunnewold 274.
Durven 252.
Dusseldorp (van) 6.
Dussen (van der) 10, 11, 178.
Duurkoop 313.
Duvelant (van) 117, 118, 178, 179, 338.
Duvelant van Rhoon 113.
Duvoorde (van) 105, 358.
Duyn 312.
Duyn (van der) 178, 310, 312, 336.
Duynen (van) 149.
Duynterp 236.
Duysen (van) 380.
Duyst ll.
Duijvelant (van) 310, 311.
Duyvis 30.
Dwars 222.
Dijck (van) 339.
Dijk (van) 81, 180.
Dykstra 82.
Dystelberch (van den) 325, 327, 329, 330.

E.

Ecoma 149.
Edenburch (van) 24.
Edens 378.
Eekhout 199.
Eems 312.
Eelcoma 304.
Eggelinck 76.
Egmond (van) 267, 356-358.
Ehrentruyter 356.
Eibels 219.
Eik (van) 28.
Elbingh 370.
Elias 8, 323-330.
Elo 345.
Elsen (van) 189, 256.
Elsevier 158.
Elshout (van 't) 117.
Emmerijck (van) 189.
Endoven (van) 13.
Engberts 373.
Engelen 223.
Ennema 270.
Ens 200.
Enschut (van) 306.
Enst (van) 222.
Enthoven (van) 310.
Eppenhoff 92.
Erbervelt 125.
Erskin 57, 58.
Es (van) 368.
Essen (van) 142, 143, 158.
Esta Tjallingii (van) 306.
Everdt (die) ll.
Everwijn 274.
Eyck (van) 29.
Eylert 256.
Eyll (van) 158.
Eyndoven (van) 311.
Eijs (van) '221,' 315.
Eysinga (van) 37.
Eysinga (Heringa van) 37.
Eysma 85.
Eyssendijk (van) 30.

F.

Faber 80, 121, 148, 218, 340, 341, 345.
Faille (de la) 216, 315, 360.
Fauconnier 313.
Feen (van der) 182.
Feenstra 81.
Feitema 86, 150, 151, 371.
Fennema 342.
Feret ll.
Ferff 121.
Fernya 84.
Feteris 15, 339. 340.
Fialda 118, 119.
Fischer 26.
Fischer (von) 201.
Fleur (la) 371.
Flines (de) 51-53.
Flonkert 339.
Foeiiten 179.
Fogelsang 41.
Fokkers 318.
Folperda 150.
Fongers 238.
Fonckert 13, 15, 18—20, 54-56.
Fonteyn 6.
Fopma 150. 309.
Formstra 152.
Fortman (de Gaay) 32, 127.
Fortuin 15.
Francois 312.
Frieswyck 254.
Froma 84.
Fijck 113, 114.

G.

Gaay (de) 127.
Gabor 319.
Gace (la) 253.
Gaesbeke (van) 113.
Galema (van) '277.
Galier 294.
Gallas 315.
Garneren (van) 286.
Gave (van) 13. 63, 68. 71, 74.
Gavere (de) 304.
Gavere (van den) 169, 170. 172, 228, 266, 267.
Gaymans 162.
Geerlings 274.
Gelder (van) 15, 339, 340.
Gelewij 280.
Gent (van) 15, 355, 357.
Gentius 342.
Gentyl 294.
Gerardi 85.
Gerbranda 268.
Gerckema 79.

Gerroltsma 88, 89.
Gerwouters (s') 364.
Gesscher (van) 95, 127.
Gestel (van) 370.
Gevers 10.
Geijn (de) 312.
Gherwen (van) 287.
Ghoelief 335.
Gielen 17.
Gildemeester 204, 282.
Gillet 318.
Gillis 286.
Gimmer (de) 346.
Gindertale (van) 309, 312.
Glabbeeck (van) 44, 45, 142, 143, 146.
Glabeecq (van) 184.
Glas 216.
Glauw 60.
Glimmer (de) 177.
Glinstra 238.
Gockinga (van) 237.
Godefridi 83, 87.
Godin 119.
Goede (de) 126.
Goedhert 95.
Goens (van) 250.
Goes (van der) 122.
Goiker 31.
Golberdingen (van) 29, 223.
Goldman 26.
Gommers 8.
Goossens 312, 316.
Goring 155.
Goslinga 344.
Goslings 306.
Gousset 252.
Govaerts 192, 224.
Goyarts 327.
Goylsteyn 27.
Graaf (de) 180.
Graaf (van der) 287.
Graaff (de) 13.
Graaff (van de) 198.
Grada 270.
Graeff (de) 15, 17.
Graeff (van de) 318, 319.
Graeff (van der) 190, 222.
Graeve (de) 13.
Graeve (van) 311.
Grave (van)' 311.
Greeve 126, 159.
Gregory 281.
Greidanus (Pluim) 272.
Greidanus (van Wimmersma) 276.
Grendel 124.
Greve 26, 27.
Greven 198, 199.
Grevenbroeck (van) 224.
Greydanus 231-239, 267-277, 302309. 340-346, 370-381.
Grinwis 93.
Groben (von) 314.
Groenenboom 15, 339.
Groenendaal 274.
Groenendijck 338, 339.
Groenendijk (van) 247, 248.
Groenewol 219.
Groenhoven 311.
Groenhoven (van) 178.
Gromis 277.
Groot (de) 228.
Grothc 315.
Groustra 344.
Grunevelt (van) 285.
Gruson 189.
Gruuthuse (van den) 170, 172.
Grijp 311.
Gijselaer (de) 383, 384.

H.

Haagdoren 253.
Haake 30.
Haan (de) 182, 252.
Haanstra 218.
Haar (ter) 320.
Haas (de) 187.
Haax 339.
Haeften (van) 175, 177, 199, 287, 356, 358.
Haegen (van) 254.
Haeghen (van) 255.
Haer (van der) 224.
Haerda 149.
Haes (de) 119, 185, 246.
Haesebroeck 30, 31.
Haezenhoek (van) 182.
Hagen 206.
Hagen (van der) 251.
Hagendam 20.
Hager 343.
Yaitsma 82, 270, 344, 345.
Halma 148.
Hals 244.
Haltman 111.
Ham (van der) 177, 206, 287.
Yamersma 372.
Hane (de) 280.
Yanecroot 306.
Hanekop 241, 243.
Hanenberg (van) 214.
Hangest (d') 45, 46, 49.
Hangest Genlis (d') 44, 4.5.
Hanneman 310.
Hannes 63.
Hanshaus 204.
Hanswijk (van) 360.
Harckema 39.
Harder 20.
Hardes 317.
Hardus 382.
Harghen (van) 118.
Haringsma 373.
Harrevelt (van) 28.
Harsma 373.
Hart 113.
Hartgers 177.
Hartingh 314.
Hartkamp 92.
Hasbroek (van) 253.
Hase 312.
Haseu 248.
Hasselaar 190, 314.
Hasselt (van) 281, 282, 284.
Hatzfeld (von) 323.
Havelaar 128.
Haverkamp 271.
Havinga 375.
Havingha 30.
Hayc (de) 266.
Hayman 352.
Haze (de) 6, 7.
Heeckelen (van) 331, 333.
Hceckeren (van) 209.
Heemskerk (van) 360, 361.
Heemskerck van Beest (van) 357-361.
Heerdt (van) 60.
Heereman 330.
Heereman van Zuydwyck 332-334.
Heermale 117, 118.
Heerman van Oestgeest 4.
Heidentrijcks 198.
Heinema 235.
Heinen 256.
Hekhuysen 243.
Hellema 271.
Helvetius 314.
Hemert (von) 301.
Hemert (de Rechteren van) 210.
Hemmema 37.
Hennebo 382.
Hensbergen 220.
Herbranda 88.
Herdenberch (van) 328.
Herdenstein 196.
Herweijer 118.
Hes 335.
Heslinga 78, 148.
Hess 276.
Hesse 318.
Hesselius 342.
Heuklom (van) 175, 206.
Heurne (van) 71, 72.
Heuvel (van den) 320.
Heux (le) 342.
Heyden (van der) 60.
Heyden (van Quadt tot Wykradt) 99.
Heyden Sinclair (van der) 95.
Heymesen (van) 330.
Hezeacker (van den) 324.
Hibbeler 380.
Hiddingh 32, 95.
Hillama (van) 88.
Hinlopen 6.
Hinoiosa (de) 336.
Hissinck 201.
Hoebrink 200.
Hoeck 84.
Hoecke (van) 248.
Hoeckensvelt 214.
Hoeiouw (de) 188.
Hoekstra 81, 154, 180.
Hoele 186.
Hoen 11, 63.
Hoeve (ten) 379.
Hoeve (van der) 215.
Hoevell (van) 190.
Hoey (van) 175.
Hoff 90, 280.
Hofman 201.
Hogendorp (van) 2.
Hogenhuis Hohendorff 372. (van) 314.
Hohscrote (Dorval gen.) 176.
Hollaer 13, 340.
Holler 13.
Holstein 8.
Holt (ten) 57.
Holt (van) 57, 58.
Holte (van den) 253.
Holtinck 127.
Hommes 373.
Homoet 50.
Honlo (van) 64.
Hooch 84.
Hooft 13, 338.
Hoogendyck (van) 335.
Hoogendijk 154, 163, 337.
Hoogenhouck (van) 359.
Hoogerwerff 13.
Hoogeveen 55.
Hoogewerff 15.
Hoogewijn 280.
Hooglandt 92, 154, 181, 186.
Hoogstraten (van) 197.
Hoogvliet 188.
Hoolwerff (van) 127.
Hoor, (van der) 162.
Hoore 205, 206.'
Hoorn (van) 7, 22, 250, 251.
Hooyman 314.
Hopcoopers 21.
Hoppers 217.
Hoppers (van) 89.
Hordijk 15, 335, 336, 340.
Horreus 304.
Horst (ter) 27.
Horst (van der) 384.
Hosen 63.
Houman 187.
Houtsma 271.
Hove (van) 123.
Hoynck 311.
Hoytinga 42, 86, 217.
Hudden 277.
Huffelmann 285.
Huwaert 244.
Huysman 7, 313.
Huijters 311.
Hyen (van) 101.
Hijffers 284.
Hyssel 360.

I.

Idema 271.
Idserda 345.
Idzaerda (van) 87.
Imbyze van Batenburg (van) 354.
Imhoff (van) 20, 313.
Ingen (van) 277, 279.
Ingenhousz 335.
Innevelt (van) 337.
Iperen (van) 223.
Ittersum (van) 176, 207.

J.

Jacobs 62.
Jaersvelt 366, 367.
Jaersvelt van) 13, 17.
Jager 373.
James 26.
Jansma 152.
Janssen 272. 304.
Jellema 181.'
Jellico 339.
Jeltinga (van) 307.
Jippes 182.
Johannes 342.
Joncheere (de) 189.
Jong 50.
Jong (de) 343.
Jongama (van) 83.
Jonge (de) 337.
Jongeneel 18, 19.
Jongh (de) 337.
Jongschaap 341.

Jordens 200.
Jorksveld 90.
Jouwsma 344.
Juckema 37.

K.

Calenberg (van) 184.
Calkoen 133.
Kalma 180, 309, 372.
Camminga 41.
Kamminga 217.
Camons (de) 286.
Kamp 18.
Camp (van den) 59.
Campbell 160.
Kampen 364.
Campen (van) 15, 186.
Camphuys 250.
Cannegieter 377.
Cannoye 286.
Capellen (van der) 301.
Capitijn 186.
Cappers 24.
Carbasius 24. 25, 303.
Carbijn 336.
Carconi 240.
Karnebeek (van) 22, 213, 214, 281, 282.
Cascales (de) 192.
Casteleijn 336.
Casteren (van) 190.
Cate (ten) 222, 317. 382.
Kate (ten) 382.
Cats (van) 123.
Kattenburg 340.
Keizers 128.
Kelfkens 352.
Keller 29, 93.
Kemele (de) 77. 230.
Keppel (van) 353.
Kerckhoff (van den) 355.
Kerkhem (van) 212. 242, 243.
Kerrebrouc (van) 70.
Kessel (van) 357.
Ketelaar 255.
Kettler zu Nesselrath (von) 354.
Ceulen (van) 351.
Keun 21.
Keuning 81.
Key 176. 207, 209, 210.
Keyser 6, 115.
Keyzer (de) 6.
Kies van Wissen (de) 330, 331, 333.
Kingma 344.
Kinsbergen 154.
Kist 365.
Kits 28.
Claer 13, 311.
Clamp 116.
Clant 85.
Clant Schatter 351.
Cleeff 242.
Kleffens (van) 148.
Klein (de) 158.
Kleinjan 339.
Clemens 214.
Klerck (de) 253.
Klerk (de) 315.
Clermont 186.
Cleijenburch (van) 310.
Clifford 22.
Clignet 281.
Clingenberg 256.
Klockenbring 256.
Cloon (van) 252.
Kloosterman 155.
Clootwyck 286.
Kluppel 211, 212, 214, 281-283.
Knabe 316.
Knippenberg 91.
Cnipping 252.
Knoep 106.
Knoppert 176, 205, 209, 277.
Knijff 87.
Kock 125, 348.
Kock (de) 352.
Cocq van Neerijnen (de) 90, 122.
Coebel 116, 178.
Yoelewyn 17.
Coepmans 286.
Yoerse 380.
Coert 26.
Coetsvelt (van) 95.
Coeverden (van) 207.
Koevoet 153.
Yoiter 274.
Kok 81, 380.
Kok (de) 255, 256, 351.
Coldermans (de) 216.
Colenaer (de) 382, 383.
Colenbrander (van Hecking) 380.
Kolff 323.
Colff (van der) 189, 190, 222, 318.
Collaerts 338.
Collert 355.
Colve 72. 74, 76, 286.
Colijns 252.
Comberg 256.
Compeer 309.
Compostelle (van) 115.
Comyn 246-248.
Konhuysen (van) 245-247.
Coninck 114, 115, 118.
Koning 15, 30, 31, 288.
Koning (de) 304, 339.
Kooi 219.
Kool 338.
Koole 15.
Koolen 340.
Cools 310, 312.
Koopal 152.
Koopman 273.
Koopmans 181, 343, 352.
Coopmans 142, 239-241, 320.
Cooren 252.
Coornneef 15, 336.
Cootstra 340.
Coovink 54.
Kop (van der) 125.
Copes 287.
Coppenhoelen (van) 311.
Coppenhooll (van) 335.
Copper 178.
Kopper 247, 248.
Coppier 116.
Kops 317.
Kops (de Bruyn) 162.
Coquel 244.
Corsten 190.
Cort 22, 346.
Cort (de) 323-327.
Kort (die) 324.
Cortekine 76.
Cortenaer 383.
Corthals 187.
Costa (de) 6.
Coster 254, 287.
Koster 154, 372.
Costerman 188.
Costers 222.
Costerus 254.
Kotting 30.
Couck (van der) 13, 338.
Coudenhoven 287.
Couwenbergh 287.
Couwenhoven 13, 15:
Couwenhoven (van) 28.
Coyett 313.
Kraak 186.
Craan 315.
Kraay 93, 124.
Kraemer (de) 369.
Craen 286.
Craenenburg 15.
Kraey 125.
Crane (de) 92, 123, 190, 191.
Cranendonk 6, 310.
Cranendonx 113, 114.
Cranssen 317. 318.
Crayenkamp 92.
Crayvanger 250.
Kreel (van) 90.
Kremers 63.
Creygton 267.
Kreyinck 209.
Criellaert 190.
Criellaert (van Houweningen) 26.
Crispinus 217.
Kroesen 3, 19, 348.
Cróesinck 118.
Croessert 11.
Croontie 150.
Crooswyck 124.
Crousen 196.
Croy (la) 45.
Cruisbeek 24.
Cruisse (van den) 59.
Kruithof 346.
Kruseman 283, 284.
Cruyd 339.
Cruypenning 314.
Kruys 274.
Cruyse 205.
Cryger 15.
Küchlinus 190.
Kuiper 18-20, 54-56.
Kuipers 20, 344, 378.
Cuper 201.
Kuyck 192.
Cuijck 287.
Cuyck van Meteren (van) 175, 177.
Kuyk (van) 127.
Kyll 84.
Kijnder 116.

L.

Laan 303.
Laats 93, 125.
Laeck 119, 185, 186.
Laeckhuysen (van) 355.
Laeckhuysen (Kuipper gen. van) 357.
Laeuwe 19, 20.
Lagendyk 15.
Lagerweg 303.
Lambert 383.
Lamberts 24, 61.
Lamminga 87.
Lammins 295.
Lamory 186.
Lanckhals 205, 206.
Lanckhorst 288.
Lange (de) 255.
Langeweerden (van) 179.
Langie 21.
Langstraten 339.
Lannoy (de) 308.
Lanting 342.
Lantinga 110, 219.
Lantmeters 114.
Lantsheer 253, 349.
Lasawouts 84.
Laucourt (de) 191.
Lauswolt 120, 121.
Lautenbach 218.
Lauwick (van) 176.
Lawerman 381.
Lawick (van der) 207, 210.
Lebleu 186.
Lcefdael (van) 116.
Leemputt (van) 30, 93, 94, 349-35 1.
Leendertz 30.
Leensma 378.
Leeuwen (van) 338.
Leighthorn (de) 155.
Lely (van der) 360.
Lenaertsz 309.
Lengele 252.
Lengkeek 15. 17.
Lennep (van) 59.
Lente (van) 90.
Lettinga 180.
Lewe 239.
Lewe van Aduard 313.
Ley (van der) 305.
Levenberch (van) 365.
Liebe 205.
Liebergen (van) 93, 125, 126.
Lier (van) 125.
Lievens 5.
Limburgh (van) 89.
Limburg van Beversunden (van) 301.
Linden (van) 126.
Lindt (van der) 115.
Lintelo (toe) 26, 27.
Lockhorst (van) 4, 5.
Lodesteyn (van) 336.
Loefs 189.
Logier 62.
Londa 127.
Loo (van) 312, 313.
Loon (van) 81.
Looper (de) 286.
Loopers 286.
Loos 27, 28.
Loosen (van) 282.
Looze 209.
Loozen (van) 213.
Loten 126.
Lottum (van) 201.
Lotijns 76.
Lubeley 22.
Lucel (van) 326.
Ludovius 99, 101.

Luer 325.
Luers 328, 329.
Lurelius 252.
Lus 27.
Lussis 224.
Luteyn 94, 95.
Luxemburg (van) 267.
Luxwolda 288,
Lijbergen (van) 214.
Lycklama (van) 238.
Lijn (van der) 249.

M.

Maas (van der) 220, 221.
Maaswinkel (van) 54, 55.
Macalester 96, 159.
Macbean 160.
Macdonald 96, 159, 160.
Macdougall 160.
Mac Ewan 160.
Macintosh 160.
Mackinnon 160.
Mac Lachlan 160.
Maclaine 96, 159.
Maclaren 160.
Maclean 160.
Macleod 96, 159.
Mac Neill 160.
Macpherson 160.
Macquarrie 160.
Mactavish 160.
Maetsuycker 250.
Maldegem (van) 191.
Maltzahn (von) 240.
Mannes 373.
Mannetge ('t) 337.
Manrique 312.
Marais (de) 77.
Marci 160.
Mare1 (van der) 365, 366, 368.
Marets (des) 15, 17.
Marez (de) 126.
Marienburgh 197, 198.
Maris 187, 188.
Martens 83, 344, 379.
Martheze 315.
Martinius 90, 91.
Martinius (Oosterbaan) 91.
Massis 252.
Matenes (van) 118.
Matenesse (van) 178.
Mathenes (van) 312.
Matthews 365.
Maurer 380.
Meeckeren (van) 60.
Me(e)keren '(van') 91.
Meeneken 28.
Meer (van der) 10. 125, 181, 201, 335, 370, 383.
Meere (la) 253.
Meerman 247.
Meers (van der) 253.
Meerten (van) 189, 379.
Megen (van) 310.
Mengh 338.
Mensinck 196.
Mentinck 197.
Merode (Scheyffart de) 158.
Mersen 319.
Merwede (van der) 63, 176, 207.
Merwerda 40.
Messe 55.
Metsma 42, 148.
Metz 79.
Meulen (van der) 80, 90, 214, 347, 364, 379, 386.
Meurs 276.
Meurs (van) 314.
Meverden (van) 301.
Meyer 21, 30, 62, 223.
Meijerij 120.
Meyes 182.
Meylema 151.
Mevlsma 39.
Meijs 337.
Michault 349.
Michorius 26, 27.
Myerevelt (van) 359.
Mierle (van) 328.
Mierop (van) 178. 179, 312.
Miggrode (van) 352.
Miller 364.
Minnema 84, 371.
Moelenaer 310.
Moeninx 177.
Moenken 171.
Moerbeek 312.
Moere (van den) 69.
Moere (van der) 230.
Moerendael (van) 118.
Moerkaas 15.
Moerscaes 336.
Moine (le) 220.
Mol 39.
Molckenbour 197.
Molckman 184.
Molisson (de) 57.
Molkman 312.
Moll 182.
Mollé 95.
Mollema 305.
Mom 315.
Monchy (de) 276.
Monicx 206.
Monix 287.
Montfoort (van) 210.
Moore 205.
Morean 76.
Moreel 253.
Moris 248.
Mosenbroeck (van) 180.
Mossel 313, 314.
Mosterdiick 337.
Motké 275.
Moure (van den) 70.
Muilman 200, 383.
Mulder 118, 120, 185.
Mulert 176, 205, 209.
Muller 214, 370.
Munsterus 236.
Munter 271.
Murray (van) 304.
Mushove (van) 70.
Musses 351.
Muswynkel (van) 54.
Muylwyck (van) 309, 311.
Muylwyck (de Gorter gezegd) 311.
Muynincks 216.
Muysson 296.
Mijle (van der) 310, 312.
Mvlius, 50, 52, 53.
Mijnden (van) 189.

N.

Naamen (van) 25, 118—120, 184—187.
Nassau Ouwerkerk (van) 48.
Natte (van der) 216.
Nauta 149, 216, 270.
Nebbens 255.
Neck 180.
Nertingen (van) 190, 222.
Nes (van) 223.
Neufchatel (de) 45.
Nevele (van) 172.
Nicolaï 86.
Nienhoven 287, 288.
Nieulaet 318, 319.
Nieuman 377.
Nieupoort 311.
Nitzen (van) 178.
Noach 21.
Nobel 256.
Noey 254, 255.
Nolthenius 214.
Nomen 30.
Noorden (van) 55.
Noorman 364, 366.
Noot (van der) 312.
Nuck 128.
Numan 377.
Nutker 365.
Nijendaell (van) 351.
Nvesen (van) 179.
Nijmegen (van) 367, 368.
Nvpoort (van der) 287.
Nijtsz (van der) 114.

O.

Obersten Ort (vom) 203.
Oegiers 115.
Oem 179.
Offenhuysen (van) 84.
Oldemark (van) 79.
Oldenvliet 251.
Olivier 154, 181.
Olthof 268.
Olij 92.
Ooms 310.
Oosten (van) 251.
Oosterhaven 343.
Oostrenga 342.
Ooyevaar 277.
Opmans 185.
Orde (auf 'm) 285.
Os (van) 93, 125.
Osinga 150, 152.
Ostermann, 285.
Otter (den) 336.
Otterbeecke 64.
Otterloo 28.
Oude (de) 288.
Oudshoorn (van). 311, 333.
Oudtsma 42.
Outheusden (van) 178.
Outhoorn (van) 250.
Outraet 335.
Outshoorn 4.
Ouwen (van) 118.
Overdorp 126.
Overschie (van) 338.
Oversteege (van) 383.
Overstraten (van) 316.

P.

Pabst (van) 383.
Packé Denyn 366.
Paddenburg (van) 30.
Padevoort (van den) 58-61.
Paenderen (van) 188.
Pallaes 331.
Pallaes van der Starre 332, 333.
Pals 341.
Palts 339.
Pannekoek 339.
Panser 331, 333.
Pape 160.
Pape (van der) 253.
Papouwe 335.
Parent 7.
Parra (van der) 26, 314.
Parthon de Von 240.
Parijs (van) 311.
Pater 180, 335.
Paterson 207.
Patras 252.
Pau 209.
Peckham 9.
Peckius (de) 216.
Peetinga 305.
Pelletier 339.
Pelsers 249.
Peltzer 380.
Penet 51.
Penning 162.
Per (le) 248.
Persoon 198.
Persijn 115, 351.
Pesser 288.
Peters 95, 371.
Petri 86.
Pichot 282.
Pické 189.
Pieck 118. 259.
Pier (de) 144.
Pilletery 255.
Pit 7.
Pla 313.
Plaesch 171.
Plate 62.
Pleuren (van) 49—54, 60.
Pleviers, 64.
Pteytsz 340.
Ploeg (van der) 80.
Pluim 271.
Plumioen 245.
Podt, 195—201.
Poele (van de) 63.
Poelenburgh (van) 330.
Poelenburg (Speyart van) 331.
Poelman 316.
Polanen 286.
Polet(h) 249.
Pons 340.
Poolsum (van) 384.
Popherustra 121.
Popma 86.
Poppe 95.
Popta 79.
Porro 241.
Porsoy 215.
Porte (de la) 266.
Posthuma 343.
Posthumus 42, 155.
Postma 218.
Pott 22, 347.

Pothold 26.
Potter 177.
Pottey 319.
Pous (Stavenise) 223, 224, 239, 320.
Poutsma 85, 86.
Praet (van) 338, 357.
Pretere (de) 93.
Prien 7.
Prins 273.
Pro (La) 214.
Pronckert 239.
Prooje 18-20, 54—56.
Proye (van) 15.
Pruiksma 371.
Puckler 206.
Pulser (de) 324.
Putman 62.
Putt (tho) 254.
Pijll 7.
Pijlijser 287.
Pytters 341.

Q.

Quackelstevn 27. 28.
Quade (de) 123.
Quadt tot Wykradt (van) 99.
Quantis 320.
Quarré 75, 172, 173, 294.
Quevellerius 317.
Quins 95.

R.

Raa (ten) 26, 27.
Raad (de) 13, 15, 377, 378.
Raadt (de) 30, 288.
Raadt (van Gesselaar de) 288.
Racer 63.
Radersma 151.
Raedt (de) 310.
Raesfelt (van) 207.
Raet (de) 11, 115, 213, 311, 335.
Ram 102.
Rameau 380.
Ramp 330—333.
Randwijck (van) 258-262.357.
Rataller 336.
Ravenswaay (van) 288.
Ravesteyn (van) 190, 338.
Rechteren (van) 158. 207.
Rechteren van Gramsbergen (van) 240.
Rechteren van Hemert (van) 177.
Reen 267.
Rees (van) 58, 59.
Reidt (van) 56.
Rendorp 20.
Renesse (van) 136, 336, 337.
Renkink 30.
Renssen 364.
Reppell (toe) 24.
Reijger (de) 207.
Reygers 57, 58.
Reygersvliet (van) 69, 70.
Revnaerts 214.
Reyniers 244, 245, 249.
Reynst 316.
Rhade (ten) 127.
Rhemen (van) 300. 302.
Rhemen van Holtwijck (van) 301.
Rhooden (van) 13, 179.
Rhoon en Pendrecht (van) 336.
Rhuer (van) 301.
Rhijn (van) 51, 52, 197.
Ribalt 7.
Rich 186.
Ridderinkhof 272.
Riebeeck (van) 251, 317.
Rielle (van) 15.
Riemer (de) 287.
Riemsdijk (van) 31, 314, 315.
Rietveld, 346.
Rieu (de) 248.
Right 119.
Rinia 83, 238.
Rininghen (van) 290.
Rippelmeyer 30.
Ripperbant 207.
Ripperda 254, 255.
Rispens 85.
Rithem (van) 179.
Ritsma 217.
Rode (de) 300, 301.
Rode van Heeckeren (de) 176, 208, 300, 301.
Rodenhuysen (van) 363, 366.
Röder 162.
Rodriges 280.
Roebol 178, 311.
Roeden (van) 336.
Roels 159, 253.
Roest 13, 310.
Römer 27.
Romeijn 273, 379.
Romond (van) 177.
Romswinckel 128, 160.
Romunde (van) 207, 210, 211
Ronda 152.
Roo (de) 252.
Roobol 11, 17, 114, 115, 180 310, 335, 336.
Roock (de) 126, 158, 159.
Rooden (van) 337.
Rookool 91.
Roon (van) 336.
Roonaer 335, 337.
Roonhuyse (van) 363—366.
Roorda 181, 216.
Roorda (van) 85.
Roos 364, 365.
Roos (de) 377.
Rooseboom 21.
Root 51.
Roovers 211—216. 241-249.
Roppe (de) 116.
Roppe (van) 179.
Ros 43.
Rosaeus 212.
Ross 316.
Rossem (van) 354—357.
Rossum (van) 22, 62
Rotgans 30.
Rotgers 314.
Rotshoeck 189.
Rottiers 187.
Rouck (de) 205, 206.
Roucken 205.
Roupert (von) 191.
Rouvcroy (van) 253.
Rouwendal (van) 31.
Rovers 328.
Roy (le) 227.
Royer 198, 199.
Ruelens 324, 328.
Ruffelaer 279. 280.
Ruis 18—20.
Rupertus 191.
Rusburg 288.
Rutgers 187. 275
Rut; 241, 242.
Ruyrdtsma 110.
Ruyte 256, 351.
Ruytenburg(h) (van) 55.
Ruyven (van) 271, 359.
Rijkaart 54, 55.
Rijn (van) 6, 7.
Rijswijck (van) 175—177, 204 -211, 277-280, 285-287, 319, 352.
Rijt (van) 338.
Rijver 209.

S.

Sabé 199, 200, 279, 280.
Sage (La) 244.
Sagius 13, 338.
Sallem (van der) 337.
Salm 334.
Salm (van der) 27.
Salverda 109, 181.
Sancto Pietro (de) 115.
Sandelijn 32.
Sanders 367.
Sandwijck (van) 175.
Santen (van) 11, 207, 359.
Santilly (de) 240.
Santwegh 15, 340.
Sarger 244.
Sas 288.
Sasbout 114.
Schaap 30.
Schaapma 370.
Schadden 256.
Schade 99—108, 361—363.
Schade van Westrum 361.
Schadee 361-363.
Schaep 57, 286.
Schaephuijsen 280.
Schaerlaecken (van) 114, 117, 179.
Schagen 15.
Schakerloo (van) 191
Schalke 340.
Schalkoort 55.
Schantz 275.
Scharff 127, 214, 281-283.
Scharpenbrant (van) 212, 246 -248.
Schart 378.
Schas 99, 191.
Scheer (van der) 25.
Schelte 213, 214.
Scheltema 31, 32.
Scheminckx 209.
Schenck 28.
Schepman 17, 339.
Scheppere (de) 191.
Scherff 213.
Scherpenzeel tot Rampt (van) 333.
Scheuman 275.
Scheuttinc 77.
Schilder (de) 126.
Schilperoort 13, 15.
Schimmel 15, 339.
Schimmeloenninck 221., 222.
Schinne (van) 319.
Schiphorst 95.
Schoenhoven (van) 116.
Scholier 127.
Scholten 163.
Scholtz 311.
Schoock 158.
Schophuysen 284.
Schot 303.
Schotanus 80, 234, 309.
Schröder 380.
Schroeder 380.
Schroyesteyn (van) 89.
Schuler (van) 60.
Schulerus 241, 243.
Schultetus 147.
Schultz 315.
Schut 42.
Schutstal 25. 119. 185., 186.
Schuur 186.'
Schuylenburg 242.
Schwartjes 30.
Scoluijnen 286.
Scrappelinck 114.
Seignette 52.
Seldenack (von) 142, 143.
Selfuert 179.
Seneschale (de) 68, 72—75, 169—172, 228, 262
Senn van Basel 316.'
Seruiis 186.
Sever 116.
Siberg 316.
Sibranda 88.
Siccama 42, 237.
Sieben 256.
Siepen (von zum) 203.
Sigmon 319, 320.
Simons 42.
Sinclair 160.
Sinnema 152.
Sitter (de) 91
Sittert Six 6. 254. 219.

Sleeswyk 272.
Sloet 1-76. 206.
Sloet van Lindenhorst 176.
Sloeve 230.
Sloeven 171, 231.
Sloot 27.
Sloot (van der) 95.
Sloth 150.
Sluys 116.
Slijper 213, 283.
Smaal 30.
Smalevelt (van) 178.
Smeding 153, 342, 378.
Smet (de) 178, 215, 241-248.
Smeth (de) 211.
Sminia (van) 36. 88. 89.
Sminia (van Baerdt van) 35.
Smit 379.
Smith 315, 341.
Smits 21, 319.
Smitshoeck 13.
Smout 310, 335.
Smullingh 301.
Sneeck (van) 336.
Soelen (van) 337.
Soete (de) 312
Sola 236.
Sombeek 92.

Sonnevelt (van) 330, 331, 333.
Sonoy (van) 208.
Soor (de) 191.
Sorgen (van) 91, 250.
Spannenburg 306.
Specx 249.
Speelman 250.
Swevart 330.
Speyart van Woerden 331, 332.
Spierinck 205.
Spiering 206.
Spillenaar 20.
Spingula 27.
Spirink 175.
Spithoven (van) 28'.
Splinters (van) 60, 61.
Spoelstra 81, 306.
Spraeckel 280.
Spronsen 286.
Spruyt 13, 15, 214, 311.
Spruyt van Issinge (van der) 126.
Staats van Gelder 15.
Staatstra 217.
Stadnitski 352.
Staes 119.
Stalmans 251.
Stalparts van der Wiele 312.
Stalpert 241, 242.
Stam 95.
Stampioen 337.
Starkenburg 372.
Starre (van der) 331.
Stedehouder 80.
Steelant (van) 67-78, 175, 191, 226—230.
Steenbergen (van) 253.
Steenhamer 347.
Steenkist 268.
Steesen (van der) 379.
Stehouwer 346.
Steindam 42.
Stel (van der) 5-9.
Stellingwerf 182.
Stelte (de) 216.
Stennekes 126, 158, 159.
Stepraat (van) 144.
Steygers 52.
Steynphorte 111, 148.
Stiermans 367, 368.
Styrum (van) 189.
Stockum (van) 157, 160, 382.
Stockum van Akendam (van) 381, 382.
Stokman 62.
Stoltenburch 178.
Stoopendaal 53.
Storm 354. 355.
Storm van' Werle 353—358.
Straaten (van) 274.
Straatman 30, 31, 163.
Strack 204.
Straten (van) 288.
Straten (van der) 247, 248.
Streepen (van) 244.
Strick van Linschoten 352.
Strikwerda 344.
Struys 251.
Strijckers 21
Stuart of Appin 160.
Stulck 117.
Stultinck 101.
Stuurman 27.
Stuijver 312.
Suchtelen (van) 90, 198.
Suirman 280.
Sutton 286.
Swaan 214.
Swaen (van der) 311.
Swaeneveldt (van) 190.
Swart (de) 44, 79, 82.
Sweers 215.
Swierstra 373.
Swieten (van) 14, 19, 332.
Swoll (van) 251.
Swijnes 144.
Swijns 34, 83.
Swijsen 326, 328.
Sybens 316.
Sytzama (van) 83.

T.

Tack 281, 283.
Tadema 373.
Tak 95.
Tamminga 82.
Tammonis 85.
Tangema 280.
Tania 42, 150.
Tanton 76, 228.
Tartara 1 86.
Tasma 341.
Tellinckhuysen 63.
Telting 31.
Tengnagell (van) 96.
Tenninck 88.
Terpstra 82.
Tertolen 186.
Teylingen (van) 312, 331, 333.
Thedens 312.
Thesingh 368-370.
Thienen (van) 116.
Thivart 252.
Tholen (Vicq de) 31.
Tholinx 157, 158.
Thomassen 316.
Thomassen à Thuessink 323.
Thomzon 367.
Thye van Opmeer (van) 63.
Tichelaar 13.
Tichler 200.
Tideman 375.
Tiele 316.
Tielmans 250.
Tierens 11.
Tillaerd 186.
Tinniers 31.
Tjallema 372.
Tjensma 217.
Tobison 315.
Tol (den) 15.
Toll 13.
Tolsma 152, 305.
Tongeren (van) 280.
Tooren 374.
Toornvliet 246-248.
Tor (le) 126.
Torant 251.
Torenburch 144.
Trebellius 189.
Trebia (van) 207.
Tresel 319.
Tromer 13, 15, 339, 340.
Tromp 319.
Troost (Bruinisse) 273.
Troostwijk (van) 31.
Truerniet 184.
Truytman 21.
Twent (van) 60.
Twijterhoudt 21.

U.

Ubing 214.
Uden (van) 324.
Uhlandt 284.
Uhlenbeck 201-204.
Uilkens 31, 288.
Ulft (van) 60. 61.
Unia 40—42.
Uten Bosch 324.
Utenengh 179.
Utenhove 294.
Uytwijck (van) 32, 63.

V.

Va(a) 276.
Vaandra(a)ger 55.
Vaillant (de) 313.
Val (de la) 294.
Valckc van den Veenhuys 255.
Valckenier 252.
Valentijn 7, 63.
Valeton 275.
Valk (de) 53, 182, 348.
Valkenburg 274.
Vanolles (de) 58.
Varennes (de) 163.
Vastart 113.
Vastrik (van) 185.
Veecken (van der) 311.
Veen (van der) 81, 345.
Veenstra 80, 341.
Velde (van der) 335.
Veldhuis 343.
Vellinga 305.
Velsen 37 1.
Velsen (van) 13.
Ven (van de) 50.
Verborch 365.
Verbrugge 283.
Verbruggen 213.
Verburg 11, 358.
Verdonk 213, 214, 282.
Verduin 186.
Vergoes 178.
Vergue (de la) 208.
Verguyn (de) 244.
Verhaem 178.
Verhaven 250.
Verhoeff 15, 198.
Ver Huell 255.
Verloren 162, 254, 287.
Vermulm 372.
Vernel 179.
Verruwhert 211-216, 241—249, 281.
Verschoot 15.
Verschuyl 242, 248.
Versluys 319.
Versmit 158.
Verspyck 256.
Versteeg 384.
Versteegh 367.
Versteveren 302.
Verwer 95, 126.
Verweij 31, 215.
Verwit 215.
Verzijl 383.
Vesanevelt (van) 245.
Vicq 286.
Vierssen (van) 87.
Viglius 41.
Vilain 231.
Villates (des) 99.
Vincent 26.
Vink 304.
Visser 95, 152.
Vitringa 269.
Vlaming 336.
Vlasma 38 1.
Vles (van der) 91.
Vlies (van der) 339.
Vlietstra 372.
Vlugt (van der) 15.
Voerman 275.
Voets 153.
Vogel (de) 27.
Vogelenzank 17, 359.
Volckaerts 25.
Vollenhove (van) 384.
Vollenhoven 248.
Vollenhoven (van) 22.
Voltelen 25, 185, 186.
Vonk 186, 258.
Voocht van Elsp 176.
Voocht van Rynevelt (de) 335, 336.
Voorde (van de) 95.
Voorde (van der) 337.
Voorn (van) 350.
Voornen 351.
Voorst 158.
Voorst (van) 253.
Voorst (van der) 60.
Voort (van der) 50, 315, 340.
Vording 281.
Vorgh van Elsp 176.
vos 197, 222.
Vos (de) 18—20, 54-56, 215, 245, 253, 352, 383.
Vos van Steenwyk (de) 206.
Voskens 117.
Vosscher 339.
Vossen (van) 213.
Vri•(de) 32, 127.
Vries (de) 339.
Vriesen 312.
Vrieze (de) 273, 342.
Vroe (de) 190.
Vuren (van) 271.
Vygh 99.
Vylein 230.
Viisel (van de) 379.
Vijver (van de) 224.

W.

Waard (van) 272.
Wachmans 320.
Wadde 335.
Wadden 336.
Waenroe (van) 116.
Waert (de) 29.
Wagtho 191.
Wal (de) 79.
Walboom 340.
Walcheren (van) 364, 366, 383.
Waldmanshausen (van en toe) 206.
Waldorffer (Andree gen.) 356, 357.
Walen 188.
Walsdorffer 355.

Waltmanshausen (van) 176.
Walwyck 246. 247.
Wander (van) 13.
Wanroe de Cocq (van) 309.
Wantenaer 101-103.
Warnars 119, 120, 185.
Wassenaer (van) 135, 338.
Wassenhove (van) 64, 117.
Wassenhoven 338.
Wederspan 40, 41.
Weer (de) 157.
Weert (van) 208.
Wegener 272.
Wegewaert 197.
Weins 252.
Weisma 380.
Weit (van der) 152.
Weldam (van) 118.
Well (van) 256.
Welters 256.
Wenckum 128.
Wenkom (van) 127, 128.
Wentink 314.
Wercker 11.
Werkhoven 180.
Wertmüller 256.
Westerbeek (van) 310.
Westerdijk 180.
Westerhuis 269, 306.
Westervelt (van) 127, 128.
Westhoven 81.
Westpalm 313, 316.
Westra 305, 381.
Westijn 214.
Wey (van der) 81.
Weyer 181.
Weijnichman 64, 95.
Weijtsen 312.
Widoge 105.
Wieland 349.
Wielschade 218.
Wiemers Bekker 181.
Wierdsma 82.
Wieringa 180.
Wiersma 372, 373.
Wiglama 111.
Wigmana 149.
Wilcke 207.
Wilde (de) 7, 328, 329.
Willigen (van) 96.
Willink 317, 382.
Wilts 375.
Wimersma (van) 238.
Windley 379.
Winter (de) 360.
Witsius 267.
Witten 255.
Wittenhove (van) 336.
Wittert 179.
Wolcama 268.
Wolf (de) 248.
Wolff (van der) 256, 352.
Wolten 284.
Wonderaer 250.
Worm (de) 223.
Worst 158.
Woude (van der) 372.
Wrede (de) 211.
Wullen (van) 207.
Wutiers 338.
Wijck (van) 13.
Wijhe 313.
Wijma 154.
Wijnbergen (van) 127, 128, 177.
Wyngaarden (van) 15, 115, 278, 339.
Wynia 342.
Wijnkoots 280.
Wynstra 345.
Wijs (de) 51.
Wyse (de) 328.
Wijsma 380.

Y.

Ylem (van) 10, 11
Ylen (van) 312.
Y ntes 344.
Yoldi (de) 240.
Ypelaer 287.
IJselsteyn (van) 352, 356, 358.
Yvoy (d') 43—49, 219, 220.
Yvoy (van Hangest d') 138-147, 183, 184.

Z.

Zande (van den) 59.
Zandwegh 13.
Zanen (van) 212.
Zeeper 340.
leeuw 22, 346.
Zeevaard 7.
Zeghers d'Ydegom 64.
Zeghers d'Ydegom van Wassenhove 32.
Zemghe 205, 206.
Zeneghe 205.
Zevenbergen (van) 350.
Zickele (van der) 263.
Zilver 314.
Zinnicq (van) 192.
Zock 122.
Zolen (van) 338.
Zonman 324, 328.
Zorgen (van) 371.
Zuidema 371.
Zumbergh 284.
Zurkel (van) 21.
Zuydoort (van) 311.
Zuylen (van) 102.
Zuylen van Nyevelt (van) 221.
Zwaardecroon 252.
Zijl (van) 115.
Zijll de Jong (van) 340.
Zylstra 152.

Officieele mededeelingen betreffende naamsveranderingen én naamsaannemingen.

In de **Nederlaodsche Staatscourant** zijn in den loop der maand December van het jaar 1929 gepubliceerd de navolgende hier te laude gedane verzoeken om naamsverandering:

1. van *W.* ***Rahm,*** te Sneek, ten behoeve van de minderjarige ***Sietske Poortstra.*** ten einde voortaan den geslachtsnaam ***Poortstra Rahm*** te dragen;
2. van ***Maria Sophia Marcus,*** echtgenoote van ***F. H. Wybrands,*** te Amsterdam, als moeder-voogdes over *Ludovicus Gerardus* ***Marcussen,*** teneinde voortaan den geslachtsnaam ***Wybrands Marcussen*** te dragen;
3. van ir. ***Jacob Dirc Hammer en Trijntje Palsma,*** echtelieden, te 's-Gravenhage, als voogd en toeziend voogdes over de minderjarige ***Patricia Annie Myhill,*** ten einde voortaan den geslachtsnaam ***Myhill Hammer*** te dragen;
4. van ***Johannes Maarten Eerhard,*** te Wassenaar, ten behoeve van de minderjarige Helena ***Löhl,*** tot het veranderen van den geslachtsnaam *Löhl* in dien van *Eerhard*;
5. van ***Gerrit Jan Schutte,*** te Lochem, ten behoeve van de minderjarige *Gerritje* ***Broers,*** tot het veranderen van dezer geslachtsnaam ***Broers*** iu dien van ***Schutte;***
6. van ***Catharina Maria Meijer*** en *Herman Raoul* ***Koetser,*** echtelieden, om den geslachtsnaam van den minderjarigen ***Edgar Meijer*** te veranderen in dien van ***Koetser;***
7. van ***Pieter de Jong,*** te Amsterdam, ten behoeve van de minderjarige ***Johanna Adriana Wielemaker,*** tot het veranderen van den geslachtsnaam ***Wielemaker*** in dien van de ***Jong*** ;
8. van *Cornelis Gerardus* ***de Bruyn*** en ***Antje Kremer,*** echtelieden, te Utrecht, als voogd en toeziende voogdes over den minderjarigen *Engelbertus* ***Zuidgeest,*** geboren te Valburg 4 Mei 1922, tot het veranderen van diens geslachtsnaam ***Zuidgeest*** in dien van de *Bruyn*;
9. van ***Antoine Jean Henri Bär*** en ***Theresia Taphorn,*** echtelieden, te Aerdenhout, als voogd en toeziende voogdes over Maria *Paulina Gielen,* geboren te 's-Graveohage 17 December 1911, tot het veranderen van haren geslachtsnaam Gielen in dien van ***Bär*** ;
10. van ***Pieter Groen,*** timmerman, te Haarlem, ten behoeve van de minderjarige *Marietje Roele,* tot het veranderen van den naam *Roele* in dien van Groen ;
11. van *Willem* ***Hoogstraten,*** te Hilversum, ten behoeve van de minderjarige ***Edeltrudis Bathen,*** ten einde voortaan den geslachtsnaam ***Bathen Hoogstraten*** te dragen;
12. van ***Johannes Leffers,*** inspecteur eener stuwadoorsfirma, ten behoeve van zijn pupil ***Annie Schut,*** geboren te Hoorn 3 December 1925, tot het veranderen van den naam ***Schut*** in ***Schut-Leffers;***
13. van ***Maria Catharina Marcussen,*** ongehuwd en meerderjarig, te Amsterdam, ten einde voortaan den geslachtsnaam ***Wijbrands Marcussen*** te dragen [1]);
14. van ***Zegerina Versloot,*** echtgenoote van ***Nicolaas van der Mey,*** te Leiden, als voogdes over den minderjarige *Marinus Versloot,* om zijn geslachtsnaam te mogen veranderen in dien van van der *Mey*;
15. van ***Arendina Geertruida Dilg,*** weduwe van ***Johannes Theodorus Rijkens.*** te 's-Gravenhage, ten behoeve van de minderjarige *Mabel Boothroyd,* teneinde voortaan den geslachtsnaam ***Boothroyd Rijkens*** te dragen;
16. van ***a. Alwine Thérèse Valesca Veeren,*** weduwe van ***Philip Huffnagel Jr.,*** echtgenoote van ***ir. Jacques Joseph Francois Verdonck, b. J. J. F. Verdonck*** voornoemd, c. dr. ***Godfried Eliza Huffnagel, te*** Arnhem, om den geslachtsnaam van ***Maria Thérèse Huffnagel,*** geboren te Ruurlo 8 Augustus 1912, en *Carel Godfried* ***Huffnagel,*** geboren te Heerlen 4 Februari 1916, te mogen veranderen in ***Verdonck Huffnagel***;
17. van ***Ernst Julius Vossnack,*** hoogleeraar, te Delft, ten behoeve van zijn minderjarigen zoon ***Gerhard Vossnack,*** ten einde voortaan den geslachtsnaam ***Obma*** *Vossnack* te dragen.

Aan den **Gouverneur-Generaal** van **Nederlandsch-Indië** hebben verzocht:

1. ***Ani,*** te Weltevreden, om haar te vergunnen den geslachtsnaam *O'Sullivan* aan te nemen;
2. ***Mr. Alinoeddin Tongkoe Soetan Enda*** *Boemi,* te Buitenzorg (West-Java), om hem te vergunnen den geslachtsnaam ***Enda*** *Boemi* aan te nemen;
3. ***A. van de Lagemaat.*** te Weltevreden, om aan zijne minderjarige pleegdochter ***Annie*** te vergunnen den geslachtsnaam wan de ***Lagetnaat*** aan te nemen;
4. *Hadji Abdulgani,* ook eeheeten *Moechamad* ***Moefti,*** te Grissée, inmiddels overleden, goed te keuren dat destijds door hem bij zijne gedeeltelijke onderwerping aan' het Europeesche privaatrecht de geslachtsnaam *Moefti* werd aangenomen ;
5. ***J. Th.*** *Poelman* te Kediri (Oost-Java), om zijnen minderjarigen pleegzoon ***Robert*** *Carl Wilhelm* ***Westphal*** te vergunnen zich voortaan te noemen en te schrijven ***R. C. W.*** *Poelman Westphal*;
6. ***J. J.*** *Trum,* te Noesakambanpan (Midden-Java), om aan zijne minderjarige pleegdochter *Siti Soehana,* bij den doop genaamd ***Christina Wilhelmina.*** te vergunnen den geslachtsnaam ***Trum*** aan te nemen;
7. *Mesagoes Hadji Doeng* ***bin*** *Mesagoes* ***Agoes,*** te Palembang, om hem te vergunnen den geslachtsnaam *Abdoelhakim* aan te nemen;
8. ***J. J.*** *C. Kolff,* te Weltevreden, om zijnen minderjarigen pleegzoon te vergunnen zich voortaan te noemen en te schrijven *Wally* ***Paul*** *Kolff*;
9. *Hermanus Schuwat,* te Amboina (Molukken), om hem en zijnen wettigen nakomelingen te vergunnen zich voortaan te noemen en te schrijven ***Karseboom*** *Schuwat*;
10. *C.* ***Brand*** *Lzn,* te Malang (Oost-Java). om zijnen minderjarigen pleegzoon Henri ***Johan*** *Scholten* te vergunnen zijnen geslachtsnaam te veranderen in dien van Brand; en
11. ***Eduard Kainde,*** te Sawah-Loento, om hem te vergunnen den geslachtsnaam ***Kainde*** aan te nemen.

Aan den **Gouverneur** van **Suriname** heeft verzocht:

Anlonio da Silva, te Paramaribo, om vergunning den geslachtsnaam van zijn minderjarigen zoon ***George Gabriel*** te mogen veranderen in *Teunis.*

---

[1]) Vgl. het sub 2 genoemd verzoek, waar evenwel de naam is gespeld *Wybrands Marcussen.*

Aan den Gouvernenr van **Curaçao** hebben v er z o c h t :

1. ***Jozef Felix Henricus,*** te Curaçao, om hem te vergunnen zijn geslachtsnaam ***Henricus*** te veranderen in *Henriquez*; en
2. *Ismael* ***Ignacio*** Paula, te Willemstad, om hem te vergunnen zijn geslachtsnaam Paula te veranderen in *Cardoze.*

Bij **Koninklijk besluit** is toegestemd:

a. 9 November 1929, nº. 36, dat

1º. *Izaäk* ***Cohen,*** geboren te Wildervank 17 Augustus 1878, en diens minderjarige wettige nakomelingen, den geslachtsnaam veranderen in dien van *Cohen Bendiks*;

2º. ***Dirk Wouter de Kruijff,*** geboren te Buren 16 Januari 1928. zijn geslachtsnaam verandere in dien van Van ***Wijk de Kruijff.***

b. 18 December 1929, nº. 37, dat

1º. *Rafaël* ***Lustig,*** geboren te Sanok (Polen) 8 Mei 1886, en diens minderjarige wettige nakomelingen, den geslachtsnaam veranderen in dien van *Wilk*;

2º. Gerard wan ***Hoorn,*** geboren te Rotterdam 26 Januari 1928, zijn geslachtsnaam verandere in dien van van ***Hoorn Broeder;***

3º. ***Nicolaas*** Baars, geboren te Amsterdam 4 Juni 1967, zijn geslachtsnaam verandere in dien van *Klootwijk*; en

4º. *Machteltje* ***Klarenbeek,*** geboren te, Amsterdam 15 October 1923, haar geslachtsnaam verandere in dien van ***Harms.***

Bij **besluit van den Gouverneur-Generaal van Nederlandsch-Indië** van 31 October 1929, nº. 24, is g o e d g e v o n d e n

aan *Saim* ***bin Nassilin,*** te Tjipinang (West-Java), vergunning te verleenen den geslachtsnaam Saim aan te nemen,

---

Officieele mededeelingen betreffende naamsveranderingen en naatnsaannetningen.

In de **Nederlandsche Staatscourant zijn** in den loop der maand Januari van het jaar 1930 gepubliceerd de navolgende hier tè lande gedane verzoeken om naamsverandering:

1. van ***Gerrit Jan Epping*** en *Gerritje* Brouwer, echte. lieden, te Utrecht, ten behoeve van de minderjarige *Gerritje* en ***Aaltje Brouwer*** tot het veranderen van dezer **geslachtsnaam *Brouwer*** in dien van ***Epping;***
2. van ***Johan Hendrik Oosterhuis*** en ***Saakje Koopal,*** echtelieden te Leeuwarden, als voogd en toeziende voogdes over ***Hiltje Saakje Pijl,*** geboren 3 Juli 1929 te Groningen, natuurlijk niet erkend kind van ***Wikje Pijl,*** om den geslachtsnaam van genoemd kind te veranderen in ***Pijl Oosterhuis***;
3. ***Martinus Adam Smids,*** te Amsterdam, ten behoeve van zijn pupil ***Johan Vincken,*** ten einde voortaan den geslachtsnaam ***Smids Vincken*** te dragen;
4. ***Pieter Weert,*** teletoonlijnwerker, te Winschoten, als voogd over den minderjarigen ***Albert Scholtens,*** ten einde voortaan den geslachtsnaam ***Scholtens Weert*** te dragen;
5. ***Sibbeltje Stap*** en ***Simon Bark,*** echtelieden, te Koog aan de Zaan, ten behoeve van den minderjarige ***Bauke Douwe Stap,*** tot het veranderen van diens geslachtsnaam ***Stap*** in dien van ***Bark;***
6. ***Jan Pieter Haikes,*** te Rotterdam, ten einde voortaan den geslachtsnaam ***Haikes Delgman*** te dragen;
7. ***Ymkje Johanna van der Veen,*** te Lochem, als **moeder**voogdes over ***Arnold Meerstadt,*** tot wijziging van diens geslachtsnaam in ***van der Veen Meerstadt;***
8. ***Gerritdina Hendrika Lebbink*** en ***Willem Geus,*** echtelieden, te Weltevreden, om aan den geslachtsnaam van het op ***2*** Januari 1922 uit eerstgenoemde geboren kind ***Louis Johannes Willy*** toe te voegen den naam ***Hendriksens,*** eoodat deze voortaan zal luiden ***Hendriksens Lebbink***;
9. ***Francisca van Beckum*** en ***Marinus Dubbelman,*** echtelieden, te 's-Gravenhage, ten behoeve van den minderjarige ***Egbertus van Beckum,*** tot het veranderen van diens geslachtsnaam ***van Beckum*** in dien van ***Dubbelman***;
10. ***Aletta Helena Manse, te*** Rotterdam, ten behoeve van den minderjarige ***Johan.*** Ferdinand ***Lodewijk Alexander van den Berg,*** ten einde voortaan den geslachtsnaam ***van den Berg de Bruijn*** te dragen;
11. ***Johannes Hendricus Lodevicus Josephus van Mastwijk,*** te Utrecht, ten behoeve van de minderjarige ***Bartha Johanna Spies,*** ten einde voortaan den geslachtsnaam van ***Masturijk Spies*** te dragen;
12. ***Johannes van Zanten.*** te 's-Gravenhage, ten behoeve van de minderjarige ***Eva Nijman,*** ten einde voortaan den geslachtsnaam ***Nijman*** van ***Zanten*** te dragen.

Aan den **Gouverneur-Generaal** van **Nederlandsch-Indië** hebben verzocht:

1. ***Elise,*** zich noemende ***Elise Dumas,*** tijdelijk waarnemend 2de klerke bij het Dept. der Burgerlijke Openbare Werken, te Batavia, om haar te vergunnen den geslachtsnaam ***Dumas*** aan te nemen;
2. ***Willem Frederik Hartman,*** te Weltevredeu, om aan hem en zijne wettige nakomelingen te vergunnen zich voortaan te noemen en te schrijven del ***Campo Hartman;***
3. ***Kiagoes Nasir bin Kiagoes Hadji Mohammed Rais,*** te Palembang, om hem te vergunnen den geslachtsnaam ***Rais*** aan le **nemen;**
4. ***Lodewijk Emanuel,*** te Depok (West-Java), om hem te vergunnen den geslachtsnaam ***van den Worm*** aan te nemen;
5. ***Ch. L. van den Bossche,*** en zijne echtgenoote ***Anni, te*** Bandoeng (West-Java), om aan hunnen minderjarigen pleegzoon, bij den doop genaamd ***Herman,*** te vergunnen den geslachtsnaam ***van den Bossche*** aan te nemen;
6. ***W. Albrecht,*** te Weltevreden, om aan zijne minderjarige pleegdochter ***Adeline*** te vergunnen den gegeslachtsnaam ***Albrecht*** aan te nemen;
7. ***E. van den Eijnden,*** te Soerakarta, om aan zijne minderjarige pleegdochter ***Ing*** Nio Ong te vergunnen haren geslachtsnaam ***Ong*** te veranderen in dien van ***van den Eijnden***;
8. ***P. M. Siahaija,*** te Manggar (Billiton), om aan zijne minderjarige pleegdochter ***Jeannette Christina Liauw*** te vergunnen haren geslachtsnaam ***Liauw*** te veranderen in dien van Siahaija;
9. Hendrik ***Buntua,*** te Magelang, om aan zijne eohtgenoote ***Maria Aloes Baginda*** te vergunnen den **geslachtsnaam *Baginda aan*** te 'nemen.

Aan den Gouverneur **van Curaçao** heeft ver z o c bt:

Aloysius Gonzaga Thomson, re New-York, om hem te vergunnen zijn geslachtsnaam ***Thomson*** te veranderen in ***Schmidt.***

Bij **Koninklijk besluit** is toegestemd:

18 December 1929, n°. 38, dat

1. ***Axel Emil Huber,*** geboren te Soerabaia 26 Januari 1902, zijn geslachtsnaam verandere in dien van ***Rosendahl Huber***;
2. ***Edna Marion Cavendish Jones,*** geboren te Wasdsworth, sub-district Srreatham (Engeland) 23 September 1925, haar geslachtsnaam verandere in dien van ***Breitenstein***;
3. ***Hetty Koning,*** geboren te Haarlem 16 April 1927, haar geslachtsnaam verandere in dien van ***Koning Knol***;
4. ***Johanna Frida Mijdema,*** geboren te Valburg 23 Augustus 1923, haar geslachtsnaam verandere in dien van ***Hesse***;

13 Januari 1930, n°. 11, dat

5. ***Gerardina Frederika Ter Horst,*** geboren te Almelo 1 Februari 1928, haar geslachtsnaam verandere in dien van ***Brinkgreve***;
6. ***Arnoldus Leijdeckers Visscher,*** geboren te Amsterdam 18 December 1916, zijn geslachtsnaam verandere in dien van ***Visscher***;
7. ***Arnold Steffers,*** geboren te Voorburg 30 April 1914, zijn geslachtsnaam verandere in dien van ***Waardenburg;***
8. ***Jan Rijkhof,*** geboren te Laren (N.-H.) 13 April 1928, zijn geslachtsnaam verandere in dien van ***Rijkhof Kloek;***
9. ***Grietje Geesje Benjamins,*** geboren te Groningen 6 April 1925, haar geslachtsnaam verandere in dien van ***Mulder***;
10. ***Johanna Braakman,*** geboren te Amsterdam 6 Februari 1928, haar geslachtsnaam verandere in dien van ***Braakman Goos.***

Bij besluit van den Gouverneur-Generaal van Nederlandsch-Indië is goedgevonden:

28 Juni 1929, nº. la,
aan ***Luclovicus Kornelis Kluit,*** geboren te Semarang 6 Mei 1909, ***Maria Francina Johanna Kluit,*** geboren te Salatiga 23 April 1911, en ***Francina Johanna Kluit,*** geboren te Salatiga 26 October 1914, minderjarige stiefkinderen van ***E. D.*** Tempelman, te vergunnen zich voortaan te noemen en te schrijven ***Tempelman Kluit*** ;

27 November 1929, nº. 6,
aan ***Togo Okina Ohmitsa,*** geboren te Batavia 23 October 1905, te vergunnen zich voortaan te noemen en te schrijven ***Togo Okina Ang;***

2 December 1929, nº. 20,
aan ***Hendrik Karel Frederik,*** minderjarigen pleegzoon van ***H. Jeeninga,*** te vergunnen den geslachtsnaam ***Jeeninga*** aan te nemen ;

3 December 1929, nº. 15,
aan ***Mas Soenarjo,*** ook geheeten ***Mas Gondodirdjo*** te vergunnen den geslachtsnaam ***Gondodirdjo*** aan te nemen ;

3 December 1929, nº. 16,
aan ***Eveline***, minderjarige pleegdochter van ***E. F. Loriaux,*** te vergunnen den geslachtsnaam ***Loriaux*** aan te nemen;

3 December 1929, nº. 17,
aan ***Antonius Kardjon*** te vergunnen zich voortaan te noemen en te schrijven ***Antonius Haskar*** ;

3 December 1929, nº. 18,
aan ***Jan Johannes,*** minderjarigen pleegzoon van ***Kabb Mandias*** en zijne echtgenoote ***Enok Anna,*** te vergunnen den geslachtsnaam Mandias aan te nemen ;

12 December 1929, nº. 29,
aan ***Idit*** te vergunnen den geslachtsnaam ***Idit*** aan te nemen ;

12 December 1929, nº. 30,
aan Johannes, zich noemende ***Johannes Hoffman,*** te vergunnen den geslachtsnaam Hoffman aan te nemen;

17 December 1929, nº. 33,
aan Raden ***Alibassah*** Soeriawinata te vergunnen den geslachtsnaam ***Soeriawinata*** aan te nemen.

Bij besluit van den wnd. **Gouverneur van Curaçao,** d.d. 30 December 1929, nº. 1325, is goedgevonden:

aan ***Maria Ienia Brigitha Voes, Polamita Johanna Poes, Olivier Esteba Voes, Antonio Abbed Voes, Marco Henripue Voes*** en ***Marionita Voes*** te vergunnen om hun geslachtsnaam ***Voes*** te veranderen in dien van ***Jones.***

Officieele mededeelingen betreffende naamsveranderingen en naamsaannemingen.

In de **Nederlandsche Staatscourant** zijn in den loop der maand Februari van het jaar 1930 gepubliceerd de navolgende hier te lande gedane verzoeken om naamsverandering:

1. van ***Josephus Wilhelmus Tielen,*** te Amsterdam, ten behoeve van den minderjarige ***Marinus Jongebloet,*** tot het veranderen van diens geslachtsnaam ***Jongebloet*** in dien van ***Tielen***;
2. van ***Ype Harmen de Koe en Taetske Boterkoek,*** echtelieden;te St. Annaparochie. ten behoeve van de minderjarige ***Ymkje Korf,*** geboren 5 Januari 1915 te Leeuwarden en wouende te St. Annaparochie, tot het veranderen van haar geslachtsnaam ***Korf*** in dien van de ***Koe***;
3. van ***Douwe Iedema,*** broodventer, te Leeuwarden, en zijne echtgenoote ***Jeltje Bultsma,*** als voogd en toeziende voogdes over ***Douwe*** Siek ***Hibma,*** geboren te Sneek 19 Mei 1918, tot het verauderen van diens geslachtsnaam ***Hibma*** in dien van ***Iedema***;
4. van ***Willem Hendrik Ferdinand Vogel,*** te Zeist, en diens beide zonen ***Carl*** Augusf ***Theodor Vogel*** en ***Willem Hendrik Ferdinand Vogel,*** ten einde voortaan den geslachtsnaam ***Anthing Vogel*** te dragen;
5. van ***Gerrit Johannes Bruinink,*** te Almelo, ten behoeve van de minderjarige ***Sjieuwke van der Feer,*** tot het veranderen vau haar geslachtsnaam van der ***Feer*** in dien van ***van der Feer Bruinink*** ;
6. van de diaconie der Gereformeerde Kerk te Utrecht en ***Jan Kooistra*** aldaar, als voogd en toeziend voogd over Leonard ***Herman Adriaan Mensinga,*** geboren 8 Februari 1924 te Vreeswijk uit de ongehuwde ***Geertje Mensinga,*** tot het veranderen van diens geslachtsnaam ***Mensinga*** in dien van ***Burghart***;
7. van ***Egbertus Poepjen,*** te 's-Gravenhage, voor zich en voor zijne minderjarige wettige nakomelingen, tot het veranderen van den geslachtsnaam ***Poepjen*** in dien van ***Wellinga***;
8. van ***J. P. H. Kieft,*** te Brummen, voor zich en voor zijne minderjarige wettige nakomelingen, ten einde voortaan den geslachtsnaam ***Lepeltak Kieft*** te dragen;
9. van ***Amédée Verfommen,*** fruithandelaar, te Bergen op Zoom, om den geslachtsnaam van zijn pupil ***Ferdinand Cornelis Chargois,*** te mogen veranderen in dien van ***Vertommen***;
10. van ***M. V. Flockhart***[1]), te Amsterdam, teneindevoortaan den geslachtsnaam ***Vermeuten Flockhart*** te dragen;
11. van ***Johannes Petrus Jansen,*** koopman, te Amsterdam, voor zich en voor zijne minderjarige wettige nakomelingen. ten einde voortaan den geslachtsnaam ***Heukensfeldt Jansen*** te dragen.

Aan den **Gouverneur-Generaal** van **Nederlandsch-Indië** hebben verzocht:

1. Vrouwe ***Kaliah,*** weduwe van ***Mr. L. H. Rambonnet,*** te Srondol (Midden Java), om aan baar minderjarigen pleegzoon, bij den doop genaamd ***Jan,*** te vergunnen den geslachtsnaam de ***Renner*** aan te nemen:
2. ***Sohaimi,*** te Soerabaja, om aan hem te vergunnen den geslachtsnaam ***Vermeren*** aan te nemen;
3. Mevr. de weduwe ***M. S. W. Ratuela,*** geboren ***Soumokil,*** te Cheribon, om aan hare minderjarige pleegdochter ***Anthonette Willemsen*** te vergunnen zich voortaan te noemen en te schrijven ***Anthonette Ratuela Willemsen***;
4. ***A. van der Wal*** en ***E. Gedar,*** echtelieden, te Indramajoe (West-Java), om aan hunnen minderjarigen pleegzoon ***Rudolf*** te vergunnen den geslachtsnaam ***van der Wal*** aan te nemen ;
5. ***Alexander,*** zich noemende ***A. van Hemert,*** te Magelang (Midden-Java), om aan hem te vergunnen den geslachtsnaam ***van Hemert*** aan te nemen ;
6. ***Saharso,*** te Soerakarta, om aan hem te vergunnen den geslachtsnaam van der ***Will*** aan te nemen.

Aan den Gouverneur van **Suriname** heeft verzocht :

Fabien Paul Emile Mimiasie, te Moengo district Marowijne, om hem te vergunnen zijn geslachtsnaam ***Mimiasie*** te veranderen in ***Mimié.***

Bij **Koninklijk besluit** van 17 Januari 1930, n°. 10, is toegestemd: dat

1. ***Abraham Brouwer,*** geboren te Hoogezand 1 Mei 1928, zijn geslachtsnaam verandere in dien van ***Spreen Brouwer;***
2. ***Bernard Celius Eugène Zwart,*** geboren te Amsterdam 26 Januari 1886, en diens minderjarige wettige nakomelingen, den geslachtsnaam veranderen in dien van van ***Rheeden Zwart;***
3. ***Jan Borstlap,*** geboren te Schiedam 18 Mei 1909, zijn geslachtsnaam verandere in dien van ***van Werven.***

Bij besluit van den Gouverneur-Generaal van Nederlandsch-Indië is goedgevonden

1. 24 December 1929, n°. 13, dat ***Catharina de Graan,*** geboren te Valburg (Gelderland) 25 September 1923, pupil van ***T. J. Spaans,*** te Mata Pao (Oostkust van Sumatra), haren geslachtsnaam verandere in dien van ***Spaans*** ;
2. 24 December 1929, n°. 54, dat ***Bob,*** minderjarige pleegzoon van ***P. W. Harpe,*** den geslachtsnaam Harpe aanneme ;
3. 24 December 1929, n°. 55, dat ***Hadji Abdul Adjid*** den naam ***Adjid*** als geslachtsnaam aanneme;
4. 30 December 1929, n°. 34, dat ***Raden Mas Marsadi*** den geslachtsnaam ***Marsadi*** aanneme ;
5. 8 Januari 1930, n°. 21, dat ***Christiaan,*** zich noemende ***Chr. Kihm, Adriaan,*** zich noemende ***Adr. Kwawegen,*** en ***Antoon*** zich noemende ***Ant. Schlameisen,*** den geslachtsnaam onderscheidenlijk ***Kihm,*** Ewawegen en ***Schlameisen*** aannemen.

---

[1]) Blijkbaar eene vrouw.

Officieele mededeelingen betreffende naamsveranderingen en naamsaannemingen.

In de **Nederlandsche Staatscourant** zijn in den loop der maand Maart van het jaar 1930 gepubliceerd de navolgende hier te lande gedane verzoeken om naamsverandering:

1. van ***Joséphine*** *Lucie* ***Stéphanie*** *Harloff*, weduwe van Cornelis Dirk ***Nagtglas Versteeg,*** te 's-Gravenhage, als gemachtigde van haren meerderjarigen zoon Henri ***Lucien Nagtglas Versteeg,*** luitenant ter zee 3de klasse, thans in Oost-Indië, en als moeder en voogdes van haren minderjarigen zoon Cornelis ***Dirk Nagtglas Versteeg,*** geboren Bussum 14 Mei 1914, dat haar genoemde zoons zich zullen mogen noemen en schrijven *Nagtglas*;
2. *Engelina* ***de Groot en Kornelus*** *Dijksma*, echtelieden, te Barneveld, ten behoeve van de minderjarige *Jansje Henderika Smit,* ten einde den geslachtsnaam ***Dijksma Smit*** te dragen;
3. ***Heiko de Groof,*** arbeider, te Bellingwolde, als voogd over den minderjarige ***Heiko Willem Mulder,*** om zijn geslachtsnaam ***Mulder*** te veranderen in ***de Groot;***
4. *J.* ***Raven,*** vroeger te Dokkum thans te Gorinchem, zoo voor zich als voor zijne minderjarige wettige nakomelingen, ten einde voortaan den geslachtsnaam ***Toussaint Raven*** te dragen;
5. ***Jacob*** *Dijkstra*, te Amsterdam, ten behoeve van zijn pupil Louis ***Veldhuizen,*** tot het veranderen van diens geslachtsnaam in dien van *Veldhuizen Dijkstra*;
6. ***Willem Marinus*** *Mieras* en ***Albert Dekker,*** respectievelijk te 's-Gravenhage en te Blankenham, ten behoeve van de minderjarige *Hilligje Muurling*, ten einde in het vervolg den geslachtsnaam *Mieras Muurling* te dragen;
7. ***Antoon Hendrik*** *Vosbeek,* te Venlo, ten behoeve van den minderjarige ***Wilhelmus Franciscus Bouwmans,*** om diens geslachtsnaam te veranderen in dien van *Vosbeek*;
8. *Margaretha* ***Wilhelmina Zorg,*** gescheiden echtgenoote van *J. Soeters*, thans echtgenoote van *Aldert Kralt,* te Rotterdam, ten behoeve van de minderjarige ***Trijntje*** *Soeters,* ten einde voortaan den geslachtsnaam ***Le-Jeune*** *Soeters* te dragen;
9. ***Geeuwke de Wit*** en *Joukje Wiersinga,* echtelieden, te Grootegast, ten behoeve van de minderjarige *Geertje Postma*, tot het veranderen van dezer geslachtsnaam in dien van de ***Wit;***
10. ***Wilhelmus Johannes Koppe,*** te Hilversum, ten behoeve van den minderjarigen ***Willem Gerrit Reinierus Overbeek,*** om diens geslachtsnaam te veranderen in dien van ***Koppe;***
11. ***Hendrik Jan te*** *Kolstee*, te Winterswijk, als voogd over den minderjarige ***Jan Willem*** *Beck*, ten einde voortaan den geslachtsnaam *Beck* ***te*** *Kolstee* te dragen;
12. ***Wilhelmus*** *Cornelis* ***Theodorus de Zeeuw en Johanna*** *Francisca Helena Berserik*, echtelieden, te 's-Gravenhage, ten behoeve van de minderjarige ***Johanna Francisca Helena Hoefkens,*** ten einde voortaan den geslachtsnaam ***Hoefkens de Zeeuw*** te dragen.

Aan den **Gouverneur-Generaal** van **Nederlandsch-Indië** hebben verzocht:

1. ***Johannes,*** zich noemende ***Johannes Draaier,*** in het opvoedinesgesticht' „Oranje Nassau" te Magelang, om hem te vergunnen den geslachtsnaam ***Draaier*** aan te nemen;
2. ***Karel,*** zich noemende ***Karel van der Smitte,*** in bovengenoemd opvoedingsgesticht, om hem te vergunnen den geslachtsnaam van *der* ***Smitte*** aan te nemen;
3. *Piet Victor*, zich noemende *Piet Victor Fixon,* in bovengenoemd opvoedingsgesticht, om hem te vergunnen den geslachtsnaam *Fixon* aan te nemen;
4. ***Jacob,*** zich noemende ***Jacob*** *Meijer*, in bovengenoemd opvoedingsgesticht, om hem te vergunnen den geslachtsnaam *Meijer* aan te nemen;
5. *Carel*, zich noemende *Carel Dijkhoff*, in bovengenoemd opvoedingsgesticht, om hem te vergunnen den geslachtsnaam *Dijkhoff* aan te nemen;
6. ***Kariamat,*** te Soerabaja, om hem te vergunnen den geslachtsnaam *Kariamat* aan te nemen.

Bij **Koninklijk besluit** is toegestemd:

1. 28 Februari 1930, n°. 57, dat a. *Hendrika* ***Johanna*** *Kelderman,* geboren te Leiden 6 Maart 1928, haar geslachtsnaam verandere in dien van ***Kelderman*** *Oderkerk*;
   b. *Geertje* ***Muelink,*** geboren te de Rijp 15 Februari 1925, haar geslachtsnaam verandere in dien van ***Klooster*** Muelink;
   c. Maarten ***de Vries,*** gebortn te de Rijp 22 Juni 1926, zijn geslachtsnaam verandere in dien van *Klooster*;
   d. ***Eva Kroese,*** geboren te Amsterdam 4 September 1922, haar geslachtsnaam verandere in dien van ***Kroese Zeilstra;***
   e. Klaasje de ***Vries,*** geboren te Groningen 7 Augustus 1923, haar geslachtsnaam verandere in dien van *Jonkhof*;
   f. ***Anna*** *Spanjar*, geboren te Amsterdam 15 Maart 1928, haar geslachtsnaam verandere in dien van *Spanjar* ***Tak;***
2. 28 Februari 1930, n°. 58, dat a. *Theodoor* ***Louis*** *Deterts,* geboren te Nieuwer-Amstel 5 Maart 1888, en diens minderjarige wettige nakomelingen den geslachtsnaam veranderen in dien van *Starink Deterts*;
   b. *Johannis* ***van Hemert,*** geboren te Wieringen 13 November 1928, zijn geslachtsnaam verandere in dien van *Kraaijeveld* ***van*** *Hemert*;
3. 18 Maart 1930, n°. 41, dat ***a. Hendrik Pieterman,*** geboren te Amsterdam 10 September 1923, zijn geslachtsnaam verandere in dien van ***Kok*** *Pieterman*;
   b. *Willem* ***Koops,*** geboren te Rotterdam 14 December 1922, zijn geslachtsnaam verandere in dien van *Rijzer*;
   c. *Bernardus* ***Wilhelmus Hanaen,*** geboren te Amsterdam 11 Mei 1907. zijn geslachtsnaam verandere in dien van *Hansen Wilhelm.*

Bij besluit van den Gouverneur-Generaal van Nederlandsch-Indië is goedgevonden:

1. 28 Januari 1930, n°. 9, aan *Pipi,* minderjarige pleegdochter van ***A. L. Joon,*** te Bandoeng, vergunning te verleenen den geslachtsnaam *Joon* aan te nemen;

2.11 Februari 1930, nº. 11, aan *Eleonora*, minderjarige pleegdochter van ***M. F. Bloem,*** te Weltevreden, vergunning te verleenen den geslachtsnaam ***Bloem*** aan te te nemen;

3. 12 Februari 1930, nº. 20, aan ***Josias Bernadus,*** minderjarigen pleegzoon van *A. Loupattij*, te Baudoeng, vergunning te verleenen den geslachtsnaam *Loupattij* aan te nemen;

4. 14 Februari 1930, nº. 27, aan *Anthoni* ***Gebler,*** leerling stoker bij de Atjehtram, te Langsa, vergunning te verleenen den geslachtsnaam *Gebler* aan te nemen;

5.17 Februari 1930, nº. 23, aan *Mohamad Djen*, te Soerabaja, vergunning te verleenen den geslachtsnaam *Djen* aan te nemen ;

6. 17 Februari 1930, nº. 24, aan *Djakarija*, te Soerabaja, vergunning te verleenen den geslachtsnaam *Djakarija* aan te nemen ;

7.21 Februari 1930, nº. 64, aan *Hadji* ***Soekoer,*** te Soerabaja, vergunning te verleenen den geslachtsnaam ***Soekoer*** aan te nemen;

8.21 Februari 1930, nº. 55, aan ***Toeminah,*** echtgenoote van ***Abraham*** *Silanno*, Amboineesch kanonnier 1e klasse, te Weltevreden, vergunning te verleenen den geslachtsnaam ***Toeminah*** aan te nemen;

9. 21 Februari 1930. nº. 56, aan *Catharina*, echtgenoote van ***Johan Hendrik Leader,*** mantri 2e klasse bij de strafgevangenissen, te Noesakambangan, vergunning te verleenen den geslachtsnaam ***Laurens*** aan te nemen.

Officieele mededeelingen betreffende naamsveranderingen en naamsaannemingen.

In de **Nederlandsche Staatscourant** zijn in den loop der maand April van het jaar 1930 gepubliceerd de navolgende hier te lande gedane verzoeken om naamsverandering:

1. van Pieter Franciscus ***Dekker,*** gemeentewerkman, te 's-Gravenhage, ten behoeve van de minderjarige ***Adriana*** Cornelia ***Cornelisse,*** ten einde voortaan den geslachtsnaam ***Cornelisse Dekker*** te dragen;

2. van ***Willem Kramer,*** te Groningen, om den geslachtsnaam van zijn pupil *Werner* ***Arthur Wissbrock,*** te Groningen, te veranderen in dien van *Wissbrock-Kremer*;

3. van ***Willem Frederik Geijl*** en ***Wilhelmina Dullemond,*** echtelieden, te 's-Gravenhage, ten behoeve van de minderjarige ***Florence Frederika van*** Veen tot het veranderen van dezer geslachtsnaam in dien van *Geijl*;

4. van ***Lambertus Josephus*** *Heijmeijer,* ***te*** Amsterdam, ***Henricus Adrianus Josephus Maria Heijmeijer,*** te Houten, *Bernardus Maria* ***Josephus Gerardus*** Heijmeijer, te Apeldoorn, ***Hubertus*** *Cornelius* ***Hermanus Maria*** *Heijmeijer,* te Amsterdam, en ***Josephus Ignatius Antonius*** Maria ***Heijmeijer,*** zoo voor zich als voor wettige nakomelingen, ***Maria Josepha Bernardina*** *Heijmeijer,* te Amsterdam, ***Catharina Maria*** *Antonia* ***Heijmeijer,*** echtgenoote van Mr. *J.* ***B. Hengst,*** te 's-Eertogenbosch, en ***Bernardina*** Josephina ***Maria Cornelia*** *Heijmeijer,* echtgenoote van ***B. van*** *Rijckevorsel,* te Baarn, voor de verzoeksters persoonlijk, ten einde voortaan den geslachtsnaam ***Heijmeijer van Heemstede*** te voeren;

5. van ***Frederik*** *Carl Breitenstein,* te Velsen, als voogd over den minderjarige ***David*** *Elwyn* ***Jacob,*** om den geslachtsnaam ***Jacob*** te mogen veranderen in dien van ***Breitenstein;***

6. ***Wilhelmus Johannes van Dam*** en ***Adriana van der Kolf,*** echtelieden, te 's-Gravenhage, ten behoeve van de minderjarige ***Anna Carpenter,*** ten einde voortaan den geslachtsnaam *Carpenter* ***van Dam*** te dragen;

7. ***Paulus Kok*** en ***Wilhelmina Stins,*** echtelieden, te St. Pancras, als voogd. en toeziend voogdes over ***Friedrich Wilhelm Andriessen,*** om den geslachtsnaam van hunnen pupil te veranderen in ***Kok;***

8. *Krijn Brands,* te Velsen, en ***Alida Judith*** *Aletrino* ten behoeve van de minderjarige *Constance Aletrino,* ten einde voortaan den geslachtsnaam *Aletrino Brands* te dragen.

Aan den **Gouverneur-Generaal** van **Nederlandsch-Indië** hebben verzocht:

1. ***Johannes Hendrik Furimahuwa,*** te Bandoeng, om aan zijne echtgenoote ***Dominggas Sailan*** te vergunnen den geslachtsnaam *Sailan* aan te nemen;

2. ***W.*** *Heijligers* en zijne echtgenoote ***R. J. Grashuis,*** te Bandoeng, om aan hunne minderjarige pleegdochter ***Carly*** te vergunnen den geslachtsnaam *Heijligers* aan te nemen;

3. ***Raden*** *Soedjono,* ***te*** Palembang, om hem te vergunnen den geslachtsnaam *Soedjono* aan te nemen;

4. ***Jan Hendrik Christoffel*** *Mustamu,* te Meester-Cornelis, om aan zijne echtgenoote *Djeni,* bij den doop genaamd *Leonora,* te vergunnen den geslachtsnaam ***Tenoetoea*** aan te nemen;

5. Mevrouw *G. Frensen,* gescheiden echtgenoote van *H. L. J. Kortekaas,* te Weltevreden, om aan haren minderjarigen zoon ***Hendrik Kortekaas*** te vergunnen zijnen geslachtsnaam ***Kortekaas*** in dien van *Frensen* te veranderen;

6. J. *F. C.* van *Geel,* te Soerabaja, om aan zijne minderjarige pleegdochter *Ilse* ***Clara*** te vergunnen den geslachtsnaam ***van Geel*** aan, te nemen;

7. *H. Quist* en zijne echtgenoote ***E. Goossens,*** te Temanggoeng (Midden Java), om aan hunne minderjarige pleegdochter *Victorina* te vergunnen den geslachtsnaam Quist aan te nemen;

8. *H.* ***van der Wal*** en zijne' echtgenoote *L. M.* van der *Bijl,* te Soerabaja, om aan hunne minderjarige pleegdochter, bij den doop genaamd ***Anneke,*** te vergunnen den geslachtsnaam ***van der Wal*** aan te nemen;

9. *C. P. E. Rijstenbil,* op de onderneming Kwala Pesilam (Oostkust van Sumatra), om hem en zijnen wettigen nakomeliugen te vergunnen den geslachtsnaam *Rijstenbil* te veranderen in dien van ***Rustenberghe;***

10. Mevrouw ***Anna Camilla Elisabeth Beutner,*** echtgenoote van G. *A.* ***Deibel,*** te Bandoeng, om haar te vergunnen haren geslachtsnaam ***Beutner*** te veranderen in dien van *Koch*;

11. ***Charles Louis,*** zich noemende ***Charles Louis de Backer,*** te Sioelah Deras (Sumatra's Westkust), om hem te vergunnen den geslachtsnaam *de Backer* aan te nemen;

12. J. ***Veerman*** en diens echtgenoote *Djepa,* te Meester Cornelis, om aan hunne minderjarige pleegdochter, bij den doop genoemd ***Anthonia Johanna, te*** vergunnen den geslachtsnaam ***Veerman*** aan te nemen;

13. *L. J. Sopakuwa,* te Meester Cornelis, om aan zijn minderjarige pleegdochter, bij den doop genaamd *Juletta,* te vergunnen den geslachtsnaam *Kneefel* aan te nemen.

Bij **Koninklijk besluit** van 1 Maart 1930, n°. 36, is toegestemd: dat

1. ***Diana Jean Ward,*** geboren te Paddington '(Engeland) 17 Mei 1927, haar geslachtsnaam verandere in dien van *Rinsema*;

2. ***Otto Maximiliaan Fürst,*** geboren te Amsterdam 25 April 1903, zijn geslachtsnaam verandere in dien van *Hofland* **Fürst**;

3. het kind van de inlandsche vrouw ***Seri,*** genaamd *Mientje,* geboren te Soembertjankring (Java) 5 Juni 1921, den geslachtsnaam aanneme van ***Spanjaard.***

Bij **besluit van den Gouverneur-Generaal van Nederlandsch-Indië** is goedgevonden:

1. 17 Februari 1930, no. 1, aan Arthur *Lapré*, geboren te Buitenzorg 25 Augustus 1918, minderjarigen stiefzoon van ***R. J. Mess,*** te Weltevreden, te vergunnen zich voortaan te noemen en te schrijven *Arthur Mess Laprê*;

2. 29 Augustus 1929, no. 9, aan ***Martinus Ares von Bannisseht,*** geboren te Tjerehon (Cheribon) 30 Juli 1924, minderjarigen zoon van Vrouwe ***A. von Banniseht,*** thans gehuwd met G. ***F. Bierlee,*** te Soerakarta, te vergunnen zich voortaan te noemen en te schrijven *Martines Ares* Bierlee;

3. 14 September 1929, no. 14, aan ***Toshio Tanaka,*** geboren te Batavia 27 April 1915, minderjarigen pleegzoon van ***E. F. de Calonne,*** te Weltevreden, te vergunnen zich voortaan te noemen en te schrijven ***Toshio de Calonne***;

4. 17 September 1929, no. 4, aan ***Dorine Nio Loa,*** te Weltevreden, zich voortaan te noemen en te schrijven *Dorine* ***Nio Smitt;***

5. 17 Maart 1930, no. 25, aan ***A. Wim, Annie*** en ***A. Jan,*** minderjarige pleegkinderen van ***H. E. V. Bruins,*** te Belinjoe (Biangka en Onderhoorigheden), te vergunnen zich voortaan te noemen en te schrijven ***A. Wim Brinus, Annie*** *Brinus* en *A. Jan Brinus*;

6. 25 Maart 1930, no. 41, aan *Abdulmadjid bin Hadji Sidik,* te Palembang. te vergunnen zich voortaan te noemen en te schrijven *Sidik*.

Officieele mededeelingen betreffende naamsveranderingen en naamsaannemingen.

In de **Nederlandsche Staatscourant** zijn in den loop der maand Mei van het jaar 1930 gepubliceerd de navolgende hier te lande gedane verzoeken om naamsverandering :

1. van Johannes ***Dekker,*** te Haarlem, als voogd over de minderjarige Johanna Maria ***Witteman,*** haren geslachtsnaam te mogen veranderen in dien van ***Dekker;***
2. van ***Huibert van den Heuvel*** en ***Jannigje Jacobsen,*** echtelieden, te Renkum, ten behoeve van de minderjarige *Geertje Wanders,* ten einde voortaan den geslachtsnaam ***van den Heuvel Wanders*** te dragen ;
3. van Lena *Noordzij,* echtgenoote van ***W.*** van ***Plaferingen, van Leendert Pieter Noordzij*** en van ***W. van Plateringen,*** allen te Rotterdam, ten behoeve van den minderjarigen ***Alexander Noordzij,*** tot het veranderen van diens geslachtsnaam in dien van ***van Plateringen*** ;
4. van ***Betje Sloots*** en ***Jans Speulman,*** echtelieden, te Anderen, gemeente Anloo, ten behoeve van den minderjarige ***Pieter Sloots,*** tot het veranderen van diens geslaohtsnaam in dien van ***Speulman*** ;
5. van ***Johanna Catharina Margaretha Vavier*** en ***Johannes Albertus Breuker,*** echtelieden, te Schiedam, ten behoeve van de minderjarigen Maria ***Magdalena*** en ***Johanna Catharina Maria Klaasse,*** tot het veranderen van den geslachtsnaam ***Klaasse*** in dien van ***Breuker*** ;
6. van ***Heero Berend de Groot,*** te Rotterdam, voor zich en zijne minderjarige wettige nakomelingen, ten einde voortaan den geslachtsnaam ***Struivig de Groot*** te dragen ;
7. van ***Ties Wiersma,*** te Brunssum, ten behoeve van de minderjarige ***Hendrika Jantje Rauman,*** ten einde voortaan den geslachtsnaam ***Rauman Wiersma*** te dragen;
8. van ***Pieter Vrijlandt*** en ***Leentje Pelgrim,*** echtelieden, te Schiedam, ten behoeve van de minderjarige ***Elizabeth Pelgrim,*** om haren geslachtsnaam te mogen veranderen in dien van ***Vrijlandt.***

Aan den **Gouverneur-Generaal** van **Nederlandsch-Indië** hebben verzocht:

1. ***Willem Nul,*** te Tjimahi (West-Java), om zich voortaan te noemen ***Willem Louwersheimer Nul;***
2. Pastoor ***J. H. Goumans,*** te Bandoeng, om aan den minderjarigen pleegzoon van wijlen ***Dr. Ir. C. J. de Groot,*** genaamd ***Willem Edwardt van Muijen, te ver***gunnen zijn geslachtsnaam ***Edwardt van Muijen*** te veranderen in dien van de ***Groot;***
3. de stichting „Het Leo Comité" te Weltevreden, om aan de minderjarige pupillen ***Adriana*** en ***Barbara*** te vergunnen den geslachtsnaam ***Lina*** aan te nemen;
4. ***Efraim Marlissa,*** te Meester-Cornelis, om aan zijn echtgenoote ***Johanna Bedol*** te vergunnen den geslachtsnaam ***Bedol*** aan te nemen ;
5. ***Rudi,*** zich noemende ***Rudi Peereland,*** te Tegal, om hem te vergunnen den geslachtsnaam ***Peereland*** aan nemen ;
6. ***Hadji Hasan bin Hasanoedin,*** te Palembang, om hem te vergunnen den geslachtsnaam ***Hasanoedin*** aan te nemen;
7. ***Mesagoes Hadji Abdoelrachman bin Mesagoes Hadji Asik,*** te Palembaop, om hem te vergunnen den geslachtsnaam ***Asik*** aan te nemen:
8. ***J. Bruscha,*** te Padang, om aan zijn minderjarige pleegdochters ***Agatha Josefina*** en ***Louise Johanna*** te vergunnen den geslachtsnaam ***Bruscha*** aan te nemen ;
9. ***Annie,*** zich noemende ***Annie Westbroek,*** te Weltevreden, om haar te vergunnen den geslachtsnaam ***Westbroek*** aan te nemen ;
10. ***K. Th. Laureijs,*** te Batavia, om aan zijn minderjarigen pleegzoon, genaamd ***Roosman,*** te vergunnen den geslachtsnaam ***Laureijs*** aan te nemen ;
11. ***Johan Willem,*** zich noemende ***Johan Willem Schoondermark,*** te Weltevreden, om hem te vergunnen den geslachtsnaam ***Schoondermark*** aan te nemen ;
12. ***R. J. Bacas,*** te Depok (West-Java), om aan zijn echtpenoote ***Saartje Satia*** te vergunnen den geslachtsnaam ***Bacas*** aan te nemen;
13. ***B. A. van Reijn,*** te Banda-Neira (Molukken), om hem en zijnen minderjarigen wettigen kinderen ***Adeline Pauline, Jeannette Josephina*** en ***Frederika Jacoba*** te vergunnen den geslachtsnaam ***van Reijn*** aan te nemen;
14. ***Cadir Hadji Achmad,*** te Bangil (Oost-Java), om hem te vergunnen den geslachtsnaam ***Achmad*** aan te nemen ;
15. ***Nji Oerki,*** te Lembang (West-Java),, om haar te vergunnen den geslachtsnaam ***Oerkina*** aan te nemen,;
16. ***H.*** C. van ***Meerten,*** te Djember (Oost-Java), om zijn minderjarigen wettigen zoon ***Otto Hendrik*** te vergunnen zich 'voortaan te noemen ***Otto Hendrik van Persijn van Meerten*** ;
17. ***H. Schouten,*** wonende op de onderneming Soengei Priok (Oostkust van Sumatra), om de minderjarige niet erkende natuurlijke docht& van zijne echtgenoote C. ***J. Hellingman,*** genaamd ***Thea,*** te vergunnen haren geslachtsnaam ***Hellingman*** te veranderen in dien van ***Schouten.***

Aan den **Gouverneur** van **Suriname** hebben verzocht :

Johannes Harry Alfons Boldewijn en ***Cornelia Charlotte Deleon,*** wonende in Suriname, om vergunning te verleenen, dat de geslachtsnaam ***Boldewijn*** van hunne dochter ***Christina Johanna*** wordt veranderd in ***Toussaint.***

Bij **Koninklijk besluit** is toegestemd:

1. 17 April 1930, n°. 48, dat ***a. Heinrich Rudolph Gustav Holkamp,*** geboren te Londen 8 November 1901, zijn geslachtsnaam verandere in dien van ***Schuurman;***

   b. Hendricus Stoute, geboren te Amsterdam 22 October 1923, zijn geslachtsnaam verandere in dien van ***Jacobs;***

   c. Omer Jansen, geboren te Leeuwarden 29 September 1907, zijn geslachtsnaam verandere in dien van ***van der Horst Janssen*** ;

   d. Dorothij Maud Walton, geboren te Amsterdam 19 October 1924, haar geslachtsnaam verandere in dien van ***Brugman Walton*** ;

2. 23 April 1930, nº. 61, dat a. *Wilhelmina Dekker*, geboren te Hoorn 8 April 1925, haar geslachtsnaam verandere in dien van *Dekker van der Veen*;

b. Elizabeth Theresia Kamerlingh Onnes, geboren te 's-Gravenhage 6 October 1928, haar geslachtsnaam in dien van *Easton Kamerlingh Onnes*;

c. Coenraad Lodewijk Boer, geboren te 's-Gravenhage 2 September 1891, en diens minderjarige wettige nakomelingen, den geslachtsnaam veranderen in dien van *Walther Boer;*

3. 6 Mei 1930, nº. 73, dat *Albert Piel*, geboren te De Wijk 17 October 1865, *Roelof Piel*, geboren te Staphorst 3 Januari 1885, *Albert Piel*, geboren te Nieuwleusen 3 April 1891, *Johannes Piel*, geboren te Zwolle 7 Mei 1893, *Lukas Piel*, geboren te Zwolle 11 Februari 1895, *Evradus* Piel, geboren te Zwollerkerspel 12 Mei 1897, *Albertus Piel*, geboren te Zwolle 9 Augustus 1900, en hunne minderjarige wettige nakomelingen, en *Alida Piel*, geboren te Zwolle 21 Juli 1908 en *Alberta Piel*, geboren te Zwolle 14 Januari 1909, den geslachtsnaam veranderen in dien van *Pijl*.

Bij besluit van den Gouverneur-Generaal van Nederlandsch-Indië is goedgevonden:

1. 4 April 1930, nº. 81, aan *Raden Soebiakto*, 1e luitenant der artillerie, vergunning te verleenen den geslachtsnaam *Mansfelt* aan te nemen;

2. 3 April 1930, nº. 24, aan *Bila*, zich noemende *Bila Gignaux*, ten rechte *Soebilah Gignoux*, vergunning te verleenen den geslachtsnaam *Gignoux* aan te nemen;

3. 28 Augustus 1929, nº. 11, aan *Gerrit de Jong*, geboren te Vleuten (prov. Utrecht) 26 December 1885, zich voortaan te noemen *van Batenburg de Jong;*

4. *14* April 1930, nº. 48, aan den minderjarigen pleegzoon van *B. Polderman de Jong en* diens echtgenoote *Miski*, bij den doop genaamd *Johannes*, vergunning te te verleenen den geslachtsnaam *Polderman de Jong* aan te nemen.

Officieele tnededeelingen betreffende naamsveranderingen en naamsaannemingen.

In de **Nederlandsche Staatscourant zijn** in den loop der maand Juni van het jaar 1930 gepubliceerd de navolgende hier te lande gedane verzoeken om naamsverandering :

1. van ***Jan Aizes Bouma,*** te Wolvega, ten behoeve van den minderjarige ***Johan Scheeper,*** tot het veranderen van diens geslachtsnaam ***Scheeper*** in dien van ***Bouma;***
2. van Gerrit ***Kuiken,*** arbeider, te Harlingen, ten behoeve van den minderjarige ***Gerard Vlietstra,*** tot het veranderen van diens geslachtsnaam in dien van ***Kuiken,*** dan wel ten einde voortaan den geslachtsnaam ***Vlietstra Kuiken*** te dragen ;
3. van ***D. Scheepstra*** en ***A. J. Stegwee,*** echtelieden, te Amsterdam, ten behoeve van den minderjarige ***Durk Scheepstra,*** tot het veranderen van diens geslachtsnaam ***Scheepstra*** in dien van ***Sfegwee;***
4. van ***Jacobus Theodorus Peerboom,*** te Haren, gemeente **Megen** c.a., ten behoeve van de minderjarige ***Geertruida Arnolda van Loon,*** tot het veranderen van dezer geslachtsnaam ***van Loon*** in dien van ***Peerboom*** ;
5. van ***Johannes Wilhelmus Wessels*** en ***Cornelia de Wagenaar,*** echtelieden, te Rotterdam, ten behoeve van den minderjarige ***Johannes van der Kuijp,*** tot het veranderen van diens geslachtsnaam van ***der Kuijp*** in dien van ***Wessels*** ;
6. van Adrianus ***Cornelis Josephus Kouwenberg,*** te **'s-Gravenhage,** ten behoeve van de minderjarige ***Catharina Helena Bernards*** tot het veranderen van dezer geslachtsnaam ***Bernards*** in dien van ***Kouwenberg;***
7. van ***P. Bootsman,*** te Delfzijl, als voogd over den minderjari e ***Klaas Antonij Kruizinga,*** ten eindevoortaan den geslag tsnaam ***Bootsman-Kruizinga te*** dragen;
8. van ***Henry Abrahams,*** te Rotterdam, ten einde voortaan den geslachtsnaam ***Gesell Abrahams*** te dragen.

Aan den **Gouverneur-Generaal** van **Nederlandsch-Indië** hebben verzocht:

1. ***Charles,*** pleegzoon van ***J. Groenewald,*** te Madjasarie (Oost-Java), om hem te vergunnen den geslachtsnaam ***Groenewald*** aan te nemen ;
2. ***Darman*** Dermoredjo. te Soerabaja, om hem te vergunnen den geslachtsnaam ***Dermoredjo*** aan te nemen;
3. ***Ismail,*** te Soerabaja, om hem te vergunnen den geslachtsnaam ***Moelioredjo*** aan te nemen.

Aan den **Gouverneur** van **Suriname** hebben ver zocht :

Frederik George Cheu-Choi, te Paramaribo, om hem te vergunnen zijn geslachtsnaam ***Cheu-Choi*** te veranderen in ***Verschuur.***

Aan den **Gouverneur** van **Curaçao** hebben verzocht :

Eusebio Nicolas Gabriela, te Curaçao, om hem te vergunnen zijn geslachtsnaam ***Gabriela*** te veranderen in ***Rojer.***

Bij Koninklijk besluit is to eg est emd:

1.6 Mei 1930, n°. 72, dat 1°. ***Rodolphe Gérard Alphonse Charles Kleyn,*** geboren te Batavia 20 Mei 1880, en diens minderjarige wettige nakomelingen, den geslachtsnaam veranderen in dien van ***Le Conge Kleyn;***

2°. ***Pieter Bras,*** geboren te 's-Gravenhage 19 Januari 1915, zijn geslachtsnaam verandere in dien van ***Bras Verschoor*** ;

3°. ***Daphne Lawton,*** geboren te Londen 23 December 1926, haar geslachtsnaam verandere in dien van ***Lawton Mathlener Loderus*** ;

4°. ***Elimar Pinto,*** geboren te Leeuwarden 11 Juli 1891, en diens minderjarige wettige nakomelingen, den geslachtsnaam veranderen in dien van ***Stein Pinto;***

2.17 Mei 1930, n°. 55, dat 1°. ***Frans Willem Meijer,*** geboren te Utrecht 27 Januari 1906, en diens minderjarige wettige nakomelingen, den geslachtsnaam veranderen in dien van ***Voortman*** ;

2°. ***Willem Posthumus,*** geboren te Amsterdam 25 Juli 1924, zijn geslachtsnaam verandere in dien van ***Weidema;***

3°. ***Suzanna Delfos,*** geboren te Helder 12 Januari 1928, haar geslachtsnaam verandere in dien van ***Delfos van Delden*** ;

4°. ***Hendrika*** Corndia ***van Offerden,*** geboren te Blaricum 30 Mei 1927, haar geslachtsnaam verandere in dien van Sneeuw;

5°. ***Christiaan*** Petrus Cornelis ***Breemer,*** geboren te Rotterdam 12 Maart 1922, zijn geslachtsnaam verandere in dien van ***Breemer ter Stege***;

6°. ***Catharina Brood,*** geboren te Rijsbergen 3 Januari 1923, haar geslachtsnaam verandere in dien van ***Baremans*** ;

3.3 1 Mei 1930, n°. 51, dat 1°. ***Hendrik Buijs,*** geboren te Amsterdam 13 Maart 1924, zijn geslachtsnaam verandere in dien van ***Schoonderwoert*** ;

2°. ***Wilhelmus Christiaan Venterink,*** gebor.n te Heerlen 15 April 1924, zijn geslachtsnaam verandere in dien van ***Ros;***

3°. ***Jenny Cohen***, geboren te Rotterdam 4 Maart 1913, haar geslachtsnaam verandere in dien van ***Cohen Lagerwaard;***

4°. ***Levina Geelhoed,*** geboren te Rotterdam 12 Juni 1926, haar geslachtsnaam verandere in dien van ***Geelhoed van Geenen*** ;

5°. ***Johanna Maria*** Wijnands, geboren te Amsterdam 4 December 1915, haar geslachtsnaam verandere in dien van ***Smith;***

6°. ***Hendrik Feenstra,*** geboren te Ermelo den 16 Juni 1927, zijn geslachtsnaam verandere in dien van ***Feenstra Bak;***

7°. ***Johanna Verbeek,*** geboren te Amsterdam 28 September 1919, haar geslachtsnaam verandere in dien van ***Verbeek Voskamp*** ;

4.28 Februari 1930. n°. 58, dat ***Gerardus Hendrikus Welling,*** geboren te Sassenheim 11 November 1920, zijn geslachtsnaam verandere in dien van ***van*** der ***Wel.***

Bij **besluit van den Gouverneur-Generaal van Nederlaadsch-Indië** is goedgevonden:

1. 28 April 1930, nº. 28, aan den minderjarigen pleegzoon van *L. V. Permis Levyssohn* en diens echtgenoote *Leentje* ***Carolina,*** bij den doop genaamd *Herman*, vergunning te verleenen den geslachtsnaam *Permis Levyssohn* aan te nemen en zich alzoo te noemen *Herman Permis* ***Levyssohn;***

2.28 April 1930, nº. 29, aan ***Raden Soenoto,*** te Soerabaja, te vergunnen den geslachtsnaam *Soenoto* aan te nemen;

3. 28 April 1930, nº. 30, aan de minderjarige pleegkinderen van ***G. de Veer,*** te Poerworedjo, ***David*** en ***Emma,*** vergunning te verleenen den geslachtsnaam de ***Veer*** aan te nemen;

4.28 April 1930, nº. 31, aan *Hadji Abdulrachim,* te Soerabaja, te vergunnen 'den geslachtsnaam ***Tahir*** aan te nemen;

5. 1 Mei 1930, nº. 28, aan ***Raden Radjadi,*** te Weltevreden, te vergunnen den geslachtsnaam ***Berghman*** aan te nemen;

6. 3 Mei 1930, nº. 27, aan ***Celestine Pronk,*** geboren te Tjimahi 23 Septemher 1924, minderjarige pleegdochter van *S.* Goosens en zijne echtgenoote C. ***Th. Jagtman,*** te vergunnen zich voortaan te noemen ***Celestine Goosens Pronk;***

7. 7 Mei 1930, nº. 4, aan ***Christiaan Frans van Polanen Petel,*** geboren te Soekaboemi 3 October 1915, zoon van mevrouw ***J. A. Brägger,*** geboren ***Lindenaar,*** uit haar vorig huwelijk met ***J. A. A. van Polanen Petel,*** te vergunnen zich voortaan te noemen C. ***F. Brägger van Polanen Petel;***

8. 14 Mei 1930, nº. 38, aan *Jacoba,* zich noemende *Jacoba Rozells,* te Tjibadak, te vergunnen den geslachtsnaam *Rozells* aan te nemen;

9. 20 Mei 1930, nº. 25, aan *Marij . Mollij,* pleegdochter van ***J. M.*** *Landtrecht,* te Weltevreden, te vergunnen den geslachtsnaam *Landtrecht* aan te nemen;

10. 22 Mei 1930; nº. 37, aan ***Frits Niggl,*** te Medan, en zijnen minderjarigen wettigen zoon ***Jacob Richard Adolf*** te vergunnen den geslachtsnaam *Niggl* aan te nemen;

11'. 23 Mei 1930, nº. 61, aan ***Mas Martasoeta,*** 1e klerk bij den dienst der Staatsspoor- en Tramwegen, te Bandoeng, te vergunnen den geslachtsnaam ***Martasoeta*** aan te nemen.

Officieele mededeelingen betreffende naamsveranderingen en naamsaannemingen.

In de **Nederlandsche Staatscourant** zijn in den loop der maanden Juli en Augustus van het jaar 1930 gepubliceerd de navolgende, hier te lande gedane verzoek en om naamsverandering:

1. van ***Frans Versluis,*** als voogd over ***Geertruida Versluis,*** ten einde haren geslachtsnaam te mogen veranderen in ***Kempe***;
2. van *L. H. Verbeek,* te Dordrecht, ten behoeve van den minderjarigen ***Jacobus*** *Scharroo,* tot het veranderen van diens geslachtsnaam in dien van ***Verbeek-Scharroo;***
3. van *D. H. Ph.* ***Servaas,*** te IJmuiden, ten behoeve van den minderjarige ***Hendrik Philip Paschedag,*** tot het veranderen van diens geslachtsnaam in dien van *Servaas*;
4. van ir. ***John*** Cornelis ***Arkenbout*** *Schokker,* te 's-Gravenhage, ten behoeve van zijn pupil ***Henriëtte Juliana,*** bekend onder den naam ***La Fontaine,*** tot het aannemen van den geslachtsnaam ***La*** *Fontaine*;
5. van ***Johannes Antonius Bernardus van Ruyven*** en ***Catharina Wilhelmina*** *Falkeisen,* echtelieden, te Amsterdam, ten behoeve van de minderjarige ***Tineke*** *Logtenberg,* ten einde haren geslachtsnaam te ***mogen*** veranderen in ***Logtenberg van*** *Ruyven*;
6. van ***Willem van der Veer*** en ***Geertruida Johanna van*** der Spek, te Den Helder, om den geslachtsnaam van de minderjarige *Sietze Antonie* ***van der Spek*** te mogen veranderen in dien van van der ***Veer;***
7. van ***Hendrik Wijngaard*** en *Hendrika* ***Dekker,*** echtelieden, te Zaandam, ten behoeve van den minderjarigen ***Johannes Vorst,*** ten einde voortaan den geslachtsnaam ***Wijngaard Vorst*** te dragen;
8. van ***Willem Teune,*** veehouder, landbouwer en zandbaggerman te Brunnepe, gemeente Kampen, ten behoeve van zijn 22 April 1913 te Kampen geboren pupil *Albertus* ***Barneveld,*** natuurlijk kind van zijne overleden echtgenoote *Lammigje Barneveld,* ten einde voortaan den naam ***Teune*** in plaats van ***Barneveld*** te dragen;
9. van ***Gerrit van der Veen en Margaretha Huigen,*** echtelieden, te Velsen, ten behoeve van de minderjarige *Cornelia Velthuis,* ten einde voortaan den geslachtsnaam van der Veen *Velthuis* te dragen.
10. van ***Jan Willem Nukken,*** te 's-Gravenhage, als voogd over *Trijntje Ristig,* ten einde zij voortaan zal dragen den geslachtsnaam ***Nakken*** *Ristig*;
11. van ***Pieter*** *Lagaaij,* te Heelsum gemeente Renkum, ten behoeve van den minderjarige ***Kenneth William Mewburn*** *Wynne,* ten einde voortaan den geslachtsnaam *Hanckar Lagaaij* ***Wynne*** te dragen.

Aan den **Gouverneur-Generaal van Nederlandsch-Indië** hebben verzocht:

1. Mevrouw van ***Heuven van*** *Staereling,* weduwe van *J.* ***Karamoy,*** te Bandoeng, om haar minderjarigen pleegzoon *Jozephus* ***Franciscus Faulhaber te*** vergunnen vóór zijn geslachtsnaam dien van ***Karamoy*** te voegen;
2. *Mas Soemoatmodjo,* te Probolingo, om hem te vergunnen den geslachtsnaam *Soemoatmodjo* aan te nemen;
3. *P.* ***Steenbakker,*** te Mapelang, om zijn minderjarige pleegdochter *Pauline* Sofie ***Hekuwat*** te vergunnen haar geslachtsnaam te veranderen in dien van ***Steenbakker;***
4. **Paulus Soeprapto,** te Semarang, om hem te vergunnen den geslachtsnaam *Robijn* aan te nemen;
5. **Arthur** *Meeng,* te Djambi, om hem en zijn wettige nakomelingen te vergunnen vóór hun geslachtsnaam dien van *Raphet* te voegen;
6. *Djojoredjo,* als kind genaamd *Kandie,* te Soerabaja, om hem te vergunnen den geslachtsnaam *Djojoredjo* aan te nemen;
7. *Dotty* ***Wilhelmina,*** te Soerabaja, Om haar te vergunnen den geslachtsnaam *Koesman* aan te nemen;
8. ***K.*** *Brandes* en zijn echtgenoote *Tiah,* te Malang, om hun minderjarige pleegdochter, bij den doop genaamd ***Catharina,*** te vergunnen den geslachtsnaam *Brandes* aan te nemen;
9. ***Kiagoes*** *Hadji* Nangning ***bin Kiagoes Hadji*** *Abdoellatip,* te Moeara Enim, om hem te vergunnen den geslachtsnaam *Abdoellatip* aan te nemen;
10. ***K. Rietema,*** te Sibolga, om zijn minderjarige pleegkinderen ***Karel,*** *Tini* en *Johanna* te vergunnen den geslachtsnaam ***Riefema*** aan te nemen:
11. *Joseph Alfred* ***Manoeroe,*** te Semarang, om aan zijn echtgenoote *Soeparti* te vergunnen den geslachtsnaam *Soerowikarto* aan te nemen;
12. C. C. *Schellekens* en diens echtgenoote ***M. W. Zimmerman,*** te Tjilatjap, om hun minderjarige pleegdochter, bij den doop genaamd Louise *Toosje,* te vergunnen den geslachtsnaam *Schellekens* aan te nemen.
13. ***Pieter de Costa,*** te Semaranp, om aan zijne echtgenoote *Moenik* te vergunnen den geslachtsnaam *Adriana* aan te nemen;
14. ***Lodewijk*** *Silooij,* te Tjimahi (West-Java), om aan zijne echtgenoote ***Sophia*** *Christini* te vergunnen den geslachtsnaam *Christini* aan te nemen;
15. ***Jonathan*** *Gaspersz,* te Sragen (Soerakarta), om aan zijne echtgenoote Oei *Adeleina* te vergunnen den geslachtsnaam ***Oei*** aan te nemen;
16. ***Dr. Mohammad Amir,*** te Weltevreden, om hem te vergunnen den geslachtsnaam ***Amir*** aan te nemen;
17. ***Paul*** Hendrik, zich noemende ***P. H.*** *Guijkens,* te Magelang, om hem te vergunnen den geslachtsnaam *Guijkens* aan te nemen;
18. ***Nikolaas,*** zich noemende N. ***Ramensperger,*** te Magelang, om hem te vergunnen den geslachtsnaam ***Ramensperger*** aan te nemen;
19. ***Hendrik,*** zich noemende ***H. Posfma,*** te Magelang, om hem te vergunnen den geslachtsnaam *Postma* aan te nemen;
20. J. G. ***Larive,*** gouverneur der Molukken, om hem en zijnen wettigen nakomelingen te vergunnen hunnen geslachtsnaam te veranderen in dien van de ***la Rive;***
21. ***Ibrahim,*** te Weltevreden, om aan zijn echtgenoote *Siti Zoebaidah* en zijne minderjarige wettige kinderen *Zaghloel,* ***Zaghlina*** en *Zainoe'ddin* Boediman te vergunnen onderscheidelijk den geslachtsnaam *Siti Zoebaidah* en ***Ibrahim*** aaq te nemen.

Aan den **Gouverneur** van **Curaçao** heeft verzocht:

1. ***Henricus*** Daniël *Westerol,* te Willemstad, om hem te vergunnen zijn geslachtsnaam ***Westerol*** te veranderen in Senior.
2. ***Joost*** *Supriano Pieternella, te* Curaçao, om hem te vergunnen zijn geslachtsnaam *Pieternella te* veranderen in *Conen*;
3. *Pedro* Verona *Martes,* te Santa Rosa (2de district Curaçao)

om hem te vergunnen zijn geslachtsnaam *Martes* te veranderen in ***van Uyten***;

4. ***Antonio Arturo Bruno Penzo,*** te Curaçao, om hem te vergunnen zijn geslachtsnaam *Penzo* te veranderen in ***Galarago.***

Bij **Koninklijk besluit** is toegestemd:

1. 3 Juli 1930, nº. 30, dat:
1º. *Everdina* Cohen, geboren te Leiden 23 December lQ28, haar geslachtsnaam verandere in dien van ***Cohen*** Mollevanger ;
2º. ***Agneta Susanna Speelman,*** geboren te 's-Gravenhage *13* Maart 1924, haar geslachtsnaam verandere in dien van ***Pronk;***
3º. ***Bernard*** *Hilbrands,* geboren te Groningen 3 Januari 1928, zijn geslachtsnaam verandere in dien van ***Evenhuis;***
4º. ***Jantinus*** *Klunder,* geboren te Hoogeveen 30 Juni 1927, zijn geslachtsnaam verandere in dien van *Klunder Nijland*;

2. 3 Juli 1930, nº. 31, dat' 1º ***Thomas Jelle Groenewegen,*** geboren te Hoogeveen 29 Maart 1922, zijn geslachtsnaam verandere in dien van *Sippens* ***Groenewegen;***
2º. *Max* ***Hugo Joost*** *Joosten,* geboren te Enschede 9 Juli 1899, en diens minderjarige wettige nakomelingen den geslachtsnaamveranderein dien van *Hedeman Joosten*;

3. 18 Juli 1930, nº. 80, dat:
1º. ***Johanna*** *Berendina* ***Wolthuis,*** geboren te Hengelo (0.) 29 April 1309, haar geslachtsnaam verandere in dien van ***Siemerink Wolthuis:***
2º. *Cornelis* ***van der Hoogt,*** geboren te Alphen a. d. Rijn 19 Juli 1924, zijn geslachtsnaam verandere in dien van *Stawenga*;
3º. ***Louis Antonie van den Berg,*** geboren te Rotterdam 28 December 1906, en diens minderjariee wettige nakomelingen, den geslachtsnaam veranderen in dien van *Lamaison* ***van den Berg;***
4º. ***Maria Spaans,*** geboren te 's-Gravenhage 14 November 1920, haar geslachtsnaam verandere in dien van de ***Graaf;***
5º. ***Théodore Alphonse Vandeberg,*** geboren te Eysdeo 29 Augustus 1879, zijn geslachtsnaam verandere in dien van van de ***Berg;***
6s. ***Cornelis*** *Marinus* ***de*** *Leede*, geboren te Rotterdam 7 Juni 1927, zijn geslachtsnaam verandere in dien van ***de Leede Eenschoten.***

4. 18 Juli 1930, nº. 81, dat 1º *Petronella* ***Jansen,*** geboren te Haarlem 7 Mei 1926, haar geslachtsnaam verandere in dien van Earseboom;
2º. *Tjark Hinderikus* ***Bruins,*** geboren te Usquert 18 November 1928, zijn geslachtsnaam verandere in dien van ***Knotnerus Bruins;***

'5.6 Augustus 1930, nº. 35, dat 1º *Cornelia* ***van Veenendaal,*** geboren te Amsterdam 20 Mei 1925, haar geslachtsnaam verandere in dien van ***van Denderen;***
2º. ***Alberdina van Zwam,*** geboren te Arnhem 2 Mei 1925, haar geslachtsnaam verandere in dien van van ***Zwam Gerritsen*** ;
3º. ***Johanna Broeksma,*** geboren te Amsterdam 29 Mei 1911, haar geslachtsnaam veranderein dien van ***Broeksma van Slooten.***

Bij besluit **van den, Gouverneur-Generaal van Nederlandsch-Indië** is go ed g e vond en :

1. 4 October 1929, nº. 1, aan ***Frans Adriaan Onderwater,*** geboren te Dordrecht 6 November 1884, en zijne wettige nakomelingen te vergunnen zich voortaan te noemen de ***Court Onderwater;***

2. 14 Mei 1930, nº. 39, aan ***Jan Jacob Rochussen de Ruijter,*** geboren te Kedawoeng 10 September 1926, wettelijk erkenden zoon van *K.* de ***Ruijter,*** te vergunnen zijnen geslachtsnaam de *Ruijter* te veranderen in dien van ***Abels,*** en zich alzoo voortaan te noemen en te schrijven ***Jan Jacob Rochussen Abels;***

3.31 Mei 1930, nº. 6, aan ***Huidinus*** *Jurjen* ***Visser,*** geboren te Franeker 17 Juni 1883, en zijnen wettigen nakomelingen te vergunnen zich voortaan te noemen *Nijland* ***Visser*** ;

4.31 Mei 1930, nº. 38, aan *Jasper*, pleegzoon van *H.* ***Hovens*** **Greve,** te Adiwerna (Midden-Java), te vergunnen den 'geslachtsnaam ***Samuels*** aan te nemen;

5.5 Juni 1930, nº. 18, aan ***Joesoef, te*** Bandoeng, te vergunnen den geslachtsnaam ***Joesoef*** aan te nemen;

6.18 Juni 1930, nº. 16, aan ***Court*** *Werner* ***Engelken,*** geboren te Soerabaja 15 Juni 1925, minderjarigen zoon van *H.* 0. ***Engelken,*** echtgenoote van C. *O. Weisz*, te vergunnen zijn geslachtsnaam *Engelken* te veranderen in dien van *Weisz*;

7.24 Juni 1930, nº. 41, aan *Eugenie*, zich noemende ***Eugenie Domingo; Marie,*** zich noemende *Marie Rondinger*; ***Georgine Frederica,*** zich noemende *Georgine* ***Frederica Ros: Pefronella,*** zich noemende *Petronella Deichman*; ***Johanna Maria,*** zich noemende *Johanna Maria Ydo*; en *Annita* ***Louisa,*** zich noemende *Annita* ***Louisa Ohlenroth,*** pupillen van het Bestuur van het Weeshuis voor Roomsch Katholieke meisjes te Padang, respectievelijk de geslachtsnamen ***Domingo,*** *Rondinger,* ***Ros,*** *Deichman, Ydo* en ***Ohlenroth*** aan te nemen;

8.24 Juni 1930, nº. 42, aan Maria, zich noemende Maria van *Passel*, te Magelang, te vergunnen den geslachtsnaam ***van Passe1*** aan te nemen ;

9.24 Juni 1930, nº. 43, aan ***Lisbeth Maria*** en ***Franciscus Johannes,*** minderjarige pleegkinderen van ***F. J. van Est,*** te Salatiga, te vergunnen den geslachtsnaam *van* ***Est*** aan te nemen ;

10. 25 Juni 1930, nº. 5, aan ***Godefrieda,*** zich noemende ***Codefrieda Schreuder,*** te Soerabaja, te vergunnen den geslachtsnaam ***Schrcuder*** aan te nemen;

ll. 26 Juni 1930, nº. 28, aan ***Maximiliaan*** *Albertus,* minderjarigen pleegzoon van ***P. F. J. C. B.*** *Bimmermann* en diens echtgenoote *A.* ***Ch. van der*** *Heijde*, te Semarang, te vergunnen den geslachtsnaam ***Bimmermann*** aan te nemen.

12.27 Juni 1930, nº. 50. aan *Nicolaus*, minderjarigen pleegzoon van ***F. A. H. Potass,*** te Buitenzorg, te vergunnen den geslachtsnaam *Donné* aan te nemen;

13.3 Juli 1930, nº. 25, aan ***Annie Louise,*** minderjarige pleegdochter van ***A.*** *C. Sondermeijer* en zijne echtgenoote, te Meester-Cornelis, te vergunnen den geslachtsnaam *Sondermeijer* aan te nemen ;

14.24 Juli 1930, nº. 24, aan ***Adolf,*** zich noemende ***Adolf Muller,*** te Djambi, te vergunnen den geslachtsnaam ***Luijt*** aan te nemen en zich alzoo voortaan te noemen en te schrijven *Adolf Luijt*;

15.24 Juli 1930, nº. 25, aan *Auguste* ***Cohen,*** echtgenoote van ***Johannes*** *Nahan,* te Samarinda (Zuider- en Oosterafdeelinp van Borneo), te vergunnen den geslachtsnaam ***Cohen*** aan te nemen.

Officieele mededeelingen betreffende naamsveranderingen en naamsaannemingen.

In de **Nederlandsche Staatscourant zijn** in den loop der maand September van het jaar 1930 gepubliceerd de navolgende hier te lande gedane verzoeken om naamsverandering:

1. van *Wilhelmus Janszen* en *Maria Jacoba Gerarda van Hooren*, echtelieden, te Amsterdam, ten behoeve van de minderjarige *Dirkje van Dorssen*, tot het veranderen van den geslachtsnaam *van Dorssen* in dien van *Janszen*;
2. van ***Tjark Mulder,*** kantoorbediende, te Delfzijl, tot het veranderen van zijn geslachtsnaam *Mulder* in dien van *Klasens*;
3. van ***Barteld Rozeboom,*** te Amsterdam, ten behoeve van zijn pupil *Josephina Maria Tijssen*, tot het veranderen van haar geslachtsnaam ***Tijssen*** in dien van ***Rozeboom***;
4. van dr. ***Adriaan Pieter van Rijn,*** te 's-Gravenhage, zoo voor zich als voor zijne nog minderjarige wettige afstammelingen, en zijn zoon *Leendert van Rijn*, te Amsterdam, ten einde voortaan den geslachtsnaam ***Lens van Rijn*** te kunnen dragen;
5. van ***Dirk van der Meyden,*** te 's-Gravenhage, ten behoeve van de minderjarigen ***Franciscus Leonardus en Carel van der Meyden,*** tot het veranderen van den geslachtsnaam ***van der Meyden*** in dien van ***Boks Scholten;***

Aan den **Gouverneur-Generaal** van **Nederlandsch-Indië** hebben verzocht:

1. *J. Meijer* en zijne echtgenoote ***J. H. Th. Leidelmeijer,*** te Bandoeng (West-Java), om aan hunne minderjarige pleegdochter ***Mieke*** te vergunnen den geslachtsnaam ***Meijer*** aan te nemen;
2. ***Joseph Lekatompessii,*** te Buitenzorg (West-Java), om aar zijne echtgenoote Josina ***Djojomolio*** te vergunnen den geslachtsnaam ***Sengadji*** aan te nemen;
3. ***Djamaan Abdullah,*** te Weltevreden, om aan hem te vergunnen den geslachtsnaam ***Dekker*** aan te nemen;
4. *J. Logeman,* te Pekalongan (Midden-Java), om aan zijne minderjarige pleegdochter, bij den doop genaamd ***Wilhelmina Johanna,*** te vergunnen den geslachtsnaam *Logeman* aan te nemen;
5. ***Robert Hartelust,*** te Soerabaja, om hem en zijnen wettigen nakomelingen te vergunnen hun geslachtsnaam ***Hartelust*** te veranderen in dien van van ***Wesel.***

Bij **Koninklijk besluit** is toegestemd:

1. 6 Augustus ***1930,*** n°. 36, dat:

   1°. ***Hendrik*** *Buisman,* geb. te Wieringerwaard 1 Januari 1873, en diens minderjarige wettige nakomelingen, den geslachtsnaam veranderen in dien van ***van Borssum*** *Buisman*;

   2°. ***Geert*** Luis ***Janszoon,*** geb. te Gasselte 24 April 1898, en diens minderjarige wettige nakomelingen, den geslachtsnaam veranderen in dien van van *Sluis*;

   3°. *Adrianus* ***Rijnbende,*** geb. te Schiedam 4 April 1867, *Herman* ***Cornelis Adriaan*** *Rijnbende,* geb. te Semarang 21 October 1907, en *Emmy* ***Gertrude Susan*** *Rijnbende,* geb. te Pati 8 December 1901, hun geslachtsnaam veranderen in dien van van ***Bol'es*** *Rijnbende*;

   4°. *Herman* ***Willem Othmar ten Cate,*** geb. te 's-Gravenzande 19 November 1895, en diens minderjarige wettige nakomelingen, den geslachtsnaam veranderen in dien van ***Houwink ten Cate;***
2. 4 September 1930, n°. 3[2], dat:

   1°. ***Cornelis Zwart,*** geb. te 's-Gravenhage 16 Juni 1921, zijn geslachtsnaam verandere in dien van Visser;

   2°. ***Jantje Mulder,*** geb. te Beilen 12 Juni 1924, haar geslachtsnaam verandere in dien van ***Kost;***

   3°. ***Jan*** *Krottje,* geb. te Utrecht 15 December 1921, zijn geslachtsnaam verandere in dien van ***Kaper;***

   4°. *Karel* ***Schuurman,*** geb. te Utrecht 1 Januari 1923, zijn geslachtsnaam verandere in dien van ***Luider;***
3. 15 September 1930, n°. 45, dat:

   Joost Kloot, geb. te Giesseodam 21 October 1896, ***Teunis Kloot*** en *Cornelis* ***Kloot,*** beiden geb. te Rotterdam 6 Maart 1909, ***Johannes Kloot,*** geb. te Rotterdam 14 Februari 1912, ***Barend*** *Kloot,* geb. te Rotterdam 22 October 1913, en *Kaatje Kloot,* geb. te Giessendam 28 Februari 1901, hun geslachtsnaam veranderen in dien van *Klooss.*

Bij besluit van den Gouverneur-Generaal van Nederlandsch-Indië is goed gevond en:

1. 1 Augustus 1930, n°. 38,

   Wilhelmina Jona, minderjarige pleegdochter van C. ***Blanus, te*** Malang, vergunning te verleenen den geslachtsnaam *Blanus* aan te nemen;
2. 11 Augustus 1930, n°. 22,

   Johannes Petrus Diederik Schausman, geb. te Soerakarta 25 December 1909, te Weltevreden, te vergunnen zijnen geslachtsnaam ***Schausman*** te veranderen in dien van ***Spangenberg***;
3. 13 Augustus 1930, n°. 34,

   Rudie, minderjarigen pleegzoon van *A. G. K. de Rooy* en diens echtgenoote *L. V. A. Davans,* te Tjampea, vergunning te verleenen den geslachtsnaam *de Rooy* aan te nemen;
4. 13 Augustus 1930, n°. 35,

   Piet, zich noemende ***Piet Wols van der Wel,*** te Djoeloe Rajeu, vergunning te verleenen den geslachtsnaam *Wols van der Wel* aan te nemen;
5. 18 Augustus 1930, n°. 40,

   Annie Helena Alexandra, minderjarige pleegdochter van ***A. R. F. van Slooten*** en diens echtgenoote ***A. H. H. Mutter,*** te Bandoeng, vergunning te verleenen den geslachtsnaam van *Slooten* aan te nemen:
6. 19 Augustus 1930, n°. 32,

   Hardjosoemarto, klerk bij den dienst der Staatsspoorwegen en Tramwegen, te Kertosono, vergunning te verleenen den geslachtsnaam *Hardjosoemarto* aan te nemen;
7. 23 Augustus 1930, n°. 23,

   Karel, minderjarigen pleegzoon van *M.* Ch. ***van den Akker*** en diens echtpenoote ik? ***A. Strüwer,*** te Jogjakarta, vergunning te verleenen den geslachtsnaam *Strüwer* aan te nemen.

Bij **beschikking van den Gouverneur van Curaçao,** d.d. 30 Augustus 1930, n°. 1080, is goedgevonden aan *Carlos Delfincio* ***Agatha,*** aldaar wonende, vergunning te verleenen om zijn geslachtsnaam ***Agatha*** te veranderen in dien van *Jesurun.*

Officieele mededeelingen betreffende naamsveranderingen en naamsaannemingen.

In de **Nederlandsche Staatscourant** zijn in den loop der maand October van het jaar 1930 gepubliceerd de navolgende hier te lande gedane verzoeken om naamsverandering:

1. van *Aldert* ***de Jong en*** zijne echtgenoote ***Rinske Postma,*** beiden te Leeuwarden, als voogd en toeziende voogdes over ***Anna*** *Hoitinga*, geboren te Groningen 8 Maart 1924, natuurlijk erkend kind van ***Wijtske Hoitinga,*** om toestemming, dat de geslachtsnaam van genoemd kind wordt veranderd in de Jong;

2. van ***Lambertus*** *Aafko* ***Charles Willem*** *Boer* en *Trientje* ***Venema,*** echtelieden, beiden te Assen, als voogd en toeziende voogdes over ***Louisa Aleida*** *Venema*, om toestemming tot het veranderen van den geslachtsnaam *Venema* in dien van ***Boer;***

3. van ***Albert Kragt,*** te Opperdoes, voor den minderjarige *Herman* ***Colyn,*** tot het veranderen van diens geslachtsnaam Colyn in dien van ***Kragt;***

4. van ***Gerrit*** *Jongejan J.zoon* en Grietje de ***Jong,*** echtelieden, te Harencarspel, ten behoeve van de minderjarige ***Aria Edelenbos,*** tot het veranderen van den geslachtsnaam ***Edelenbos*** in dien van ***Jongejan;***

5. van ***Trijntje Gravendijk*** en ***Jan Salm,*** echtelieden, wonende te Avenhoro, ten behoeve van de minderjarige Maria ***Gravendijk,*** tot het veranderen dezer geslachtsnaam *Gravendijk* in dien van ***Salm Gravendijk***;

6. van ***Helena Elisabeth*** *Keyzer* en ***Dirk Mulder,*** echtelieden, te Amsterdam, ten behoeve van de minderjarigen ***Hans Smid,*** *Helena Sijke* ***Smid*** en ***Alida Smid,*** opdat zij den geslachtsnaam *Mulder* ***Smid*** zullen dragen;

7. van ***Jan Joseph*** *Pagen*, mijnwerker, te Schinveld, om den geslachtsnaam van zijn pupil *Hendrika* ***Teunissen*** te mogen veranderen in dien van *Pagen*;

8. van ***Hermanus Aarts,*** te Amsterdam, ten behoeve van den minderjarige ***Hendrik Leeger,*** ten einde voortaan den geslachtsnaam *Leeger* ***Aarts*** te dragen;

9. van ***Christiaan*** *Kloot,* te Vlaardingen, zoo voor zich als voor zijne wettige nakomelingen, om den geslachtsnaam *Kloot* te veranderen in dien van ***Kentson;***

10. van ***Jacob*** *Haringman*, te Amsterdam, ten behoeve van de minderjarige *Sientje* ***da Costa da Fonseca,*** tot het veranderen van dezer geslachtsnaam da *Costa da Fonseca* in dien van ***Haringman***;

11. van ***Dirk*** (eigenlijk ***Durk) van der Wal,*** te Bussum, *Margje* ***Mulder,*** echtgenoote van ***Egbertus Voges,*** en laatstgenoemde, beiden te Amsterdam, om toestemming den geslachtsnaam ***van der Wal*** van ***Willem Frederik van. der Wal*** te veranderen in dien van ***Voges.,***

Aan den **Gouverneur-Generaal** van **Nederlandsch-Indië** hebben verzocht:

1. *Hadji* Anang, te Sitoebondo (Oost-Java), om hem te vergunnen den geslachtsnaam ***Anang*** aan te nemen;

2. *Ahmad gelar* Soetan ***Maharadja,*** te Weltevreden, om hem te vergunnen den geslachtsnaam ***Ahmad aan*** te nemen;

3. ***Tando Oemar gelar Soetan Mansoer,*** te Pamekasan (Oost-Java), om hem te vergunnen den geslachtsnaam ***Mansoer*** aan te nemen.

Aan den **Gouverneur van Curaçao** heeft verzocht:

Johannes Delfincio Martina, wonende op Curaçao, om hem te vergunnen zijn geslachtsnaam *Martina* te veranderen in ***Faneyte.***

Bij **Koninklijk besluit** is toegestemd:

1. 22 Augustus. 1930, n°. **72,** dat:

1°. ***Maria Catharina Josephina van de Laar,*** geboren te Heerlen 3 November 1913, haar geslachtsnaam verandere in dien van ***van Ormelingen;***

2°. ***Hendrikus Martinus Maria Krooshoop,*** geboren te Borne 2 Februari 1926, zijn geslachtsnaam verandere in dien van *Nijland*;

3°. ***Emil Moritz Anton Dörner,*** geboren te Wiesbaden 25 Juni 1907, en diens minderjarige wettige nakomelingen, den geslachtsnaam verandere in dien van ***Puijckinck Dörner;***

4°. ***Henri*** Jan ***Walraad Anne Adelbart Bakker,*** geboren te Hattem 2 1 Juni 1877, en diens minderjarige wettige nakomelingen, den geslachtsnaam veranderen in dien van. ***ten Noever Bakker;***

2.4 September 1930, n°. 39, dat:

1°. ***Nikolaas Albertus Rijnenberg.*** geboren te Sint Martin (Curaçao) 9 September 1903, en diens minderjarige wettige nakomelingen, den geslachtsnaam verandere in dien van ***Tebbenhoff Rijnenberg;***

2°. ***Christina*** van ***Spengen,*** geboren te Vlist 23 November 1926, haar geslachtsnaam verandere in dien van ***Beltman***;

3°. ***Käte Kirschke,*** geboren te Tebing Tinggi (Nederlandsch-lndië) 10 December 1914, haar geslachtsnaam verandere in dien van ***Lautenbach Kirschke;***

3.20 September 1930, n°. 11, dat:

1°. ***Käthi*** Smit, geboren te Thun (Zwitserland) 9 Januari 1921, haar geslachtsnaam verandere in dien van ***Smit de Does***;

2°. ***Jacobus Christiaan Nicolaas Harms,*** geboren te Amsterdam 21 Februari 1888, en diens minderjarige wettige nakomelingen, den geslachtsnaam verandere in dien van ***Harms Tiepen***;

3°. ***Willem Teunis de Sallengre Drabbe Verweij,*** geboren te Hees 19 November 1910, zijn geslachtsnaam verandere in dien van *Verweij*;

4°. *Jacoba Jansje* Bouma *Verweij*, geboren te Valburg 21 Juni 1916, haar geslachtsnaam verandere in dien van *Verweij*;

4.16 October 1930, n°. 54, dat:

1°. ***Gesiena Kuperus,*** geboren te Amsterdam 24 April 1918, haar geslachtsnaam verandere in dien van ***Kuperus*** *Holwedel*;

2°. *Cornelis Pooijer*, geboren te Edam 5 November 1887, *Cornelis Pooijer*, geboren te Edam 1 December 1892, en diens wettige nakomelingen, *Cornelis Pooijer,* geboren te Edam 2 Maart 1894, en diens minderjarige

wettige nakomelingen, en ***Pieter Pooijer,*** geboren te Edam 24 September 1900, en diens minderjarige wettige nakomelingen, den geslachtsnaam veranderen in. dien van ***Mooijer*** ;

3°. ***Dirk Hendrikus Vogelaar,*** geboren te Leiden 7 November 1923, zijn geslachtsnaam verandere in dien van ***van Zonneveld.***

Bij besluit van den Gouverneur-Generaal van Nederlandsch-Indië is goedgevonden:

1. **3** September 1930, n°. 47,
aan de pleegdochter van ***E. A. Rosé,*** te Weltevreden, bij den doop genaamd *Louisa Tomina* vergunning te verleenen den geslachtsnaam ***Rosé*** aan te nemen;

2.3 September 1930, n°. 48,
aan *Annie,* minderjarige stiefdochter van B. *H. Slegt,* te Jogjakarta, vergunning te verleenen den geslachtsnaam ***Slegt*** aan te nemen ;

3.3 September 1930, n°. 49,
aan *Ina,* minderjarige pleegdochter van *A.* J. *Andrée Wiltens en* zijne echtgenoote *P.* Haag, te Garoet, vergunning te verleenen den geslachtsnaam *Andrée* ***Wiltens*** aan te nemen ;

4. 6 September 1930, n°. 45.
aan de minderjarige pleegdochter van vrouwe ***S. Meijer,*** weduwe van den heer ***Eisinger,*** te Bandoeng, bij den doop genaamd ***Frederika,*** vergunning te verleenen den geslachtsnaam ***Eisinger*** aan te nemen;

5.10 September 1930, n°. 26,
aan ***Johannes Frederik,*** pleegzoon van ***F. C. van*** den Berg, te Waroengdowo, vergunning te verleenen den geslachtsnaam van den ***Berg*** aan te nemen;

6. ***27*** September 1930, n°. 39.
aan ***Johannes Soekario*** en zijne echtgenoote *Emma,* te Cheribon, vergunning te verleenen den geslachtsnaam onderscheidenlijk *Brender en Wangsaredja* aan te nemen en zich alzoo voortaan te noemen en schrijven : ***Johannes*** *Brender* en ***Emma Wangsaredja.***

Officieele mededeelingen betreffende naamsveranderingen en naamsaannemingen.

In de **Nederlandsche Staatscourant** zijn in den loop der maand November van het jaar 1930 gepubliceerd de navolgende hier te lande gedane verzoeken om naamsverandering:

1. van ***Hendrik Klees,*** te Velsen; ten behoeve van de minderjarige *Geertje* ***van Es,*** tot het veranderen van dezer geslachtsnaam ***van Es*** in dien van ***Klees;***
2. van ***Willem Prummel,*** timmerman, te Veendam, als voogd over de minderjarige ***Hillegiena van der Heide,*** om aan zijne pupil verlof te verleenen voortaan den geslachtsnaam ***van der Heide Prummel*** te dragen;
3. van ***Cornelis Christiaan Broeder*** en ***Carolina Alida Lucina Kadee,*** echtelieden, te 's-Gravenhage, ten behoeve van de minderjarige ***Ferdinanda Francisca Nellestein,*** tot het veranderen van dezer geslachtsnaam ***Nellestein*** in dien van Broeder;
4. van ***Cornelis Schrier*** en Neeltje ***in 't Veld,*** echtelieden, te Rotterdam, ten behoeve van den minderjarigen ***Anton Hendrik*** in ***'t Veld,*** tot het veranderen van diens geslachtsnaam ***in 't Veld*** in dien van ***Schrier;***
5. van ***Abraham Kloot*** en ***Teunis Kloot,*** beiden te Rotterdam en beiden zoo voor zich als voor hunne minderjarige wettige nakomelingen, tot het veranderen van den gegeslachtsnaam ***Kloot*** in dien van ***Kentson;***
6. van ***J. Bijlsma*** en ***M. C. Dirks,*** echtelieden, te Amsterdam, ten behoeve van den minderjarige ***Andreas Bachhofen,*** tot het veranderen van diens geslachtsnaam ***Bachhofen*** in dien van ***Bijlsma.***

Aan den **Gouverneur-Generaal** van **Nederlandsch-Indië** hebben verzocht:

1. ***Theodoor Londa,*** te Magelang (Midden Java), om aan zijne echtgenoote ***Christina*** te vergunnen den geslachtsnaam ***Hatimah*** aan te nemen;
2. ***Hadjie Soepi-ie,*** te Kepandjen (Oost Java), om hem te vergunnen den geslachtsnaam ***Amin*** aan te nemen;
3. ***Raden Poarbadiwinata,*** te Bandoeng (West Java), om hem te vergunnen den geslachtsnaam *Poerbadiwinata* aan te nemen;
4. ***F. G. Mighorst,*** te Bandoeng (West Java), om aan zijne minderjarige pleegdochter *Inah* te vergunnen den geslachtsnaam ***Mohrigst*** aan te nemen;
5. ***Maximiliaan Soewardi,*** te Bandoeng (West Java), om hem en zijnen minderjarigen zoon ***Soehirman*** te vergunnen den geslachtsnaam ***Soewardi*** aan te nemen;
6. ***F. Scholfz,*** te Pamekasan (Oost Java), om zijnen minderjarigen pleegkinderen ***Margaretha, Johannes*** en *Beatrice* te vergunnen den geslachtsnaam ***Scholtz*** aan te nemen;
7. Jr. ***Mas Soebiarfo,*** te Mataram (Bali en Lombok), om hem te vergunnen den geslachtsnaam *Soebiarto* aan te nemen;
8. Nanny, zich noemende ***Nanny Denneweg,*** te Weltevreden, om haar te vergunnen den geslachtsnaam ***Denneweg*** aan te nemen;
9. ***H. L. Weber*** en zijn echtgenoote ***L. de Voogt,*** beiden wonende te Semaranp. om aan hunne minderjarige pleegdochter ***Louise Mathilde*** te vergunnen den geslachtsnaam *Weber* aan te nemen;
10. ***Willem Paulus,*** zich noemende *Jochem,* te Moeara Laboeh (Onderafdeeling Solok), om hem te vergunnen den geslachtsnaam *Jochem* aan te nemen;
11. ***Maria*** *Deibert,* te Fort de Kock (Sumatra's Westkust), om haar te vergunnen den geslachtsnaam ***Deibert*** aan te nemen;
12. ***Johanna*** [1]) *Elias,* zich noemende ***Wogia,*** te Soerakarta, om hem te vergunnen den geslachtsnaam ***Wogia*** aan te nemen.

Bij besluit van den Gouverneur-Generaal van Nederlandsch-Indië is goed gevonden:

1. 11 Augustus 1930, n°. 22, aan ***Johannes Petrus Diederik*** *Schansman,* geboren te Soerakarta 25 December 1909, te vergunnen zijnen geslachtsnaam ***Schansman*** te veranderen in dien van ***Spangen berg***;
2. 18 Augustus 1930, n°. 18, aan Josias ***Hehamahuwa,*** te Piroe, en zijnen wettigen nakomelingen te verguuneu vóór hunnen geslachtsnaam ***Hehamahuwa*** dien van ***Sasabonej*** te voegen;
3. 29 September 1930, n°. 29, aan ***Maria Carolina,*** minderjarige pleegdochter van ***F. W. Goetting*** en zijne echtgenoote *Slama,* te Poerwakarta, te vergunnen den geslachtsnaam ***Goetting*** aan te nemen;
4. 20 October 1930, n°. 42, aan ***Adang,*** te Bandoeng, te vergunnen den geslachtsnaam ***Adang*** aan te nemen;
5. 21 October 1930, n°. 30, aan ***Elise Clélie,*** minderjarige pleegdochter van ***E. A. Veekman*** en zijne echtgenoote C. ***M. Tissot,*** te Langsa, te vergunnen den geslachtsnaam ***Veekman*** aan te nemen;
6. 22 October 1930, n°. 32, aan ***Soerti,*** minderjarige pleegdochter van Vrouwe ***W. Midteide,*** te Toeren, te vergunnen den geslachtsnaam *Eide* aan te nemen;
7. 27 October 1930, n°. 28, aan ***Flores Izaak,*** minderjarige pleegzoon van ***I. J. Spruit*** en zijne echtgenoote *K.* ***Verstege,*** te Tjitjoeroeg, te vergunnen den geslachtsnaam *Spruit* aan te nemen;
8. 27 October 1930, n°. 30, aan ***Nelly Tji,*** minderjarige pleegdochter van de weduwe van ***Alexander,*** geboren ***Tan Tinda Nio,*** te Weltevreden, te vergunnen haren geslachtsnaam *Tji* te veranderen in dien van ***Alexander.***

Bij **beschikking van den Gouverneur van Curaçao** is goedgevonden:

1. 17 October 1930, n°. 1310, aan ***Theresa Catharina Inocente,*** geb. *Diana,* ***Isaac Alfonso Inocente, Maria Helena Inocente, Emiliana Catharina Inocente, Rosa Cruz Inocente, Arturo Leandro Inocente, Rachel Abigail Inocente*** en *Pedro Alfredo* ***Inocente,*** allen te Curaçao wonende, vergunning te verleenen om hun geslachtsnaam Inocente te veranderen in dien van ***Da Costa Gomez***;
2. 21 October 1930, n°. 1326, aan ***Jacobo Augustin Maduro,*** wonende te Curaçao, vergunning te verleenen om zijn geslachtsnaam ***Maduro*** te veranderen in dien van ***van der Singel.***

---

[1]) In de Nederlandsche Staatscourant van 26 November 1930, no. *230,* staat ***Johannes.***