MAANDBLAD

VAN HET

GENEALOGISCH-HERALDISCH GENOOTSCHAP

DE NEDERLANDSCHE LEEUW.



1924.

42STE JAARGANG.

INHOUD.

1924.

Kolom.

Bestuursberichten . . . . . 1, 33, 71, 97, 129, 161, 193, 225, 257, 289, 321, 353.

Geldersche geslachten. Bijdrage tot de genealogie Schomaker, door Jhr. H. H. Röell. . . . . 2-10.

Wachmans, medegedeeld door Jhr. Mr. F. Beelaerts van Dlokland . . . . . 10-13.

Het Wapenboek van de Geldersch-Overijselsche Studentenvereenigiog aan de Utrechtsche Hoogeschool, 1635—1671, door C. J. Welcker. . . . . 34--43, 77—80, 111—116, 139-145.

De afstamming van het geslacht van Lidth de Jeude, door J. P. de Man . . . . . 43-43.

Familie-aanteekeningen Feitama en Rooleeuw, medegedeeld door Dr. J. A. Bierens de Haan. . . . 45-49.

Kwartieren Isendoorn-Stommel, medegedeeld door Mr. E. J. Th. à Th. van der Hoop. . 49, 50, 177-180.

In memoriam Jhr. Mr. Wolter Gocko Feith, door Mr. Th. R. Valck Lucassen . . . . . 65—70.

De Heeren van de Heerschap Wisch uit de Edele Heeren van dien naam, door J. D. Wagner en wijlen Jhr. Mr. W. G. Feith . . . . . 71—75.

De overgang van het huis Vorden op Henrica van Hackfort, door Dr. J. S. van Veen . . . . . 75—78.

Wapenboek der Friesch-Groningsche Studentenvereenigiug aan de Utrechtsche Hoogeschool, 1648—1656, beschreven door wijlen Jhr. Mr. W. G. Feith . . . . . 98-104, 135-140.

Van Ampsen, door J. R. baron van Keppel. . . . . 104-110.

Algemeene Vergadering van het Genootschap op Zaterdag 20 April 1924. . . . . 129—131.

Jaarverslag over 1923 . . . . . 331-135.

Van Muijlwijck en Van Clootwijck van ouden adel? door A. P. BI. A. Storm de Grave. . . . . 145, 146.

Eenige aanteekeningen omtrent trouw en overlijden, opgemaakt door Heer Cornelis Claesz. van Velden gezegd de Goede, vice curator te Montfoort, medegedeeld door W. J. J. C. Bijleveld. . . . 146—148.

Het wapen en de landskleuren van Noord-Brabant,, door Mr. J. P. W. A. Smit . . . . . 163—176.

Wapens der heerlijkheden van het huis Oranje-Nassau (Prinsenhof te Delft), door wijlen Jhr. Mr. W. G. Feith. . . . . 176—178.

Boekaankondiging: Dr. Johan E. Elias. Geschiedenis van het Amsterdamsche Regentenpatriciaat, door Mr. Th. R. Valck Lucassen . . . . . 179—181.

Bijdrage tot de Genealogie van het Leidsch geslacht van Velden en aanverwante families, door W. J. J. C. Bijleveld . . . . . 193-203, 230-237.

Geldersche geslachten. Bijdrage tot de genealogie Arendsen Hein, door Jhr. H. H. Röell . . . . 203-207.

Familie-aanteekeningen Pallak-Martini-de Ranitz, medegedeeld door Mr. E. J. Th. à Th. vau der Hoop. 207—209.

Erfenis-moeilijkheden na den dood van den laatsten Raephorst, door A. P. M. A. Storm de Grave. 209—211.

Familie-aanteekeningen Rombouts, Arminius, Reael, e. a., medegedeeld door Ir. D. W. van Dam van Kekendorp . . . . . 211—217, 239-241, 275—277, 308—311.

Portretten van het Rotterdamsche regeeringsgeslacht Prins, door Dr. E. Wiersum. . . . . 227-229.

Geslacht van Hazel, mededeeling van Jhr. Mr. F. Beelaerts van Blokland. . . . . 237-239.

De Collectie-Wakker, door Jhr. Mr. Dr. E. A. van Beresteyn . . . . . 259, 260.

Dr. Gerard van Swieten en zijn voorgeslacht, door W. J. J. C. Bijleveld . . . . . X1-268.

De afstamming van het later Middelburgsche geslacht van Hazel te Cleve, door W. Wijnaendts van Resandt . . . . . 268—272.

Het geslacht Pédy, door H. H. vau Dam. . . . . 272-274.

De eerste generaties van der Capellen, door J. D. Wagner . . . . . 290-294.

Gegevens omtrent de familie van Mr. Rombout Hoogerbeets, vermaard pensionaris van Leider, medegedeeld door W. J. J. C. Bijleveld. . . . . 294—297.

Janus Dousa, zijn vrouw en kinderen, medegedeeld door W. M. C. Regt . . . . . 297-299, 348.

Geslacht Bouwensch, door R. W. N. Keyser . . . . . 299—305.

Iets over de kwartieren van Hugo dc Groot, door M. G. Wildeman; idem, door Jhr. Mr. E. A. van Beresteyn . . . . . 305—308, 371, 372.

De oudste generaties van het Rotterdamsche regeeringsgeslacht Gevers, door Mr. Th. R. Valck Lucassen. 322-332.

Het geslacht Heldemier, door H. H. van Dam . . . . . 332-343, 365—368.

De afstamming van het geslacht van Lidth de Jeude, door P. M. van Walchren . . . . . 343-345.

De herkomst van het geslacht Groen van Prinsterer, door W. A. van Rijn . . . . . 345-347.

Van Cuyck met het rad, door Jhr. Mr. F. Beelaerts van Blokland . . . . . 353—358.

De Groningsche burgemeester Mr. Geertt Smartte en zijn geslacht, door Mr. P. C. Bloys van Treslong Prins . . . . . 359—365.

Brederode, door J. D. Wagner. . . . . 368—371.

Boekaankondiging : W. Wijnaendts van Resandt. Geschiedenis en Genealogie van het geslacht de Jonge uit Zierikzee van plm. 1420 tot heden, door Mr. Th. R. Valck Lucasseo . . . . . 372-377.

Korte mededeelingen: Officieele negatie van adeldom, 13; Ketel, 14, 218; Vennekool, 14; Adelsgunsten, 15, 181, 348: Van Lidth de Jeude, 81; Van Beyma, 81 : Gemeentewapens, 117, 149, 181; Wapen van

Foreest en van Dam, 117; Van Ymbyze van Batenburg, 117; De afstamming en het wapen van het geslacht Lette, 148; Eenige sterfdata van meest Utrechtschen adel (1517—1557), 149; Admiraliteitskanonnetjes? 182; Het wapenboek van de Geldersch-Overijselsche Studentenvereeniging aan de Utrechtsche Hoogescbool, 182; Van Muylwijck en van Clootwijck van ouden adel? 182; Montfoort, 182; Ridders en knapen der Veluwe in 1462, 217; Spiering, 218; De eerste van Plettenberg's in Nederland, 212, 277, 347; Van der Does, 243; Over de beste wijze van aanduiding van onze Voorouders, 243; Dr. Gerard van Swieten, 311; Taems-Merens, 312; Arendsen Hein, 313; Hieronymus van Ysselt, 348; Heldewier, 378; Manoli, Italiaansch stucnerker, 378; De herkomst van het geslacht Groen van Prinsterer, 379.

Vragen en antwoorden: Arkel (van) 117; Backer 56; Backx 17, 84,281; Baerdn 244; Bas (de Surmont de) 125, 156; Beek (van) 15; Berckhout (50); Bergen (van) 247, 281, 315; Bern (van) 379; Bernaige (de) 15; Betloo 182, 218, 245; Beveren (de) 117; Beverwijck 15; Blanc (le) 50; Blank (de) 314; Blok 15; Blommendahl (von) 183; Blootenburg (van) 2'7. 94; Bois (du) 59, 92; Bolten 279; Bommel (van) 149,183; Boon van Engelant 50, 81, 183; Borman 16, 51; Borssele (van) 16; Bosch 26, 58; Bosman 219, 245; Bosschaert 280; Bou's 82, 149, 280; Bouvy 314; Bouwensch 245, 380; Bouwmeester 220; Bredt, 16; Brandwijk (van) 82,118; Brrsser 118; Brauw (de) 150, 184, 220; Breugel (van) 16, 17, 51; Brienen (van) 124; Bronckhorst (van) 17, 51, 149. 184: Brousson 31G; Brouwer, 17, 380; Bruijn, 17, 52, 82, 150; Bruynen 380; Bruyven 380; Buisson (du) 280, 314; Büren (von) 82; Burger 184; Burgh (van der) 220, 246; Bystra 281; Campen (van) 95; Cantier 82, 118, 119; Chalmot (de) 220. 246: Citters (van) 117; Cock (de) 17, 82; Coopsen 119; Cornelii 52; Cöster 189,254; Couwenhoven (van) 21, 52, 83, 88; Cos 53; Croon 84, 119; Cuyck van Meteren (van) 84; Dieden (van) 22, 55, 317; Diest (van) 120; Dorp (van) 17, 81, 281; Drost 120, 150; Dussen (van der) 120, 151; Duyves, 119; Eelde (van) 18; Egum (van) 84, 121: Emmersen 84, 121; Entens 121, 151, 315; Eys (van) 183; Fabricius 156,192; Fockert (de) 151; Fontaine (de la) 121, 151, 152; Fortuyn Harreman 315; Franken 19; Gallis 19; Garde (van de) 19, 52 85; Gasquet 220, 246,247; Geep (de) 84, 121; Geesink 281; Gent (van) 152, 185; Gils (van) 124, 155, 286; Glymes (van) 247, 281, 315; Gon (van der) 189. 223; Goublet 281, 379; Graadt 155, 188; Greve 380; Groeneveld 17, 82; Groeneweg 152; Groskamp 52; Gude 121; Gulik (van) 247; Gijselaar (de) 19; Haamstede van) 82, 118, 119; Haar (ter) 52; Haas 380; Bnchez 248; Haeftcn (van) 18; Haesbaert 153, 186, 282; Hagen (van der) 81, 87, 121, 122: Hajonides van der Meulen 122; Hajunga 19, 248: Hanswijk (van) 360; Hart (de) 19; Hartman 20, 53; Heerdt (van) 20; Heiden (van) 186; Heldewicr 53, 248; Hemsterhuis 153; Hen (de) 20: Hengel (van) 163, 187, 248, 315; Hessel 30, 95; Heus (de) 20; Heuvel (van den) 52; Heyden (van der) 153, 249; Heymeriks 316; Hoeren (van der) 82, 118; Hoevenaar 20, 153, 187; Hofte (van) 19, 52, 8.5; Hollandt (van) 380; Hooft 93, 221, 283; Hooftman 316; Hoorn (van) 348; Hornschuch 29, 62, 255; Horst (ran der) 53; Houte (van) 189; Hoy (de) 122; Hulter (de) 53, 248; Huygen 316, 349; Idsinga (van) 87; Jacott 21, 54; Jansen 316; Jelgerhuis 153, 187, 249; Jongknecht 20. 53, 88; Jorna 20, 89, 154; Ketel 91, 187; Kettingh 21, 220; Keuchenius 91; Kits 21, 54, 91; Kits van Waveren 192; Kits Wimmers 192; Klaauw (van der) 221; Kleine 55; Kley (ten) 95; Koendrink 55; Kolk (van der) 91; Kroon 349; Krijger 154, 188; Lakeman 21, 54; Lange (de) 316, Langlois 55, 92, 154; Lecq (van de) 221; Leenhoff (van) 92, 122; Leuniuge 1 (van) 380; Leeuwen (van) 22, 55, 123, 154, 316, 317; Lenshoek 28, 94; Linclaen 151; Linde (van der) 283, 314; Lindercn (van) 318; Lochum (van) 219; Loenius 188; Lombe 123, 154: Loon (van) 221; Luderus 22: Maanen (van) 22; Man (de) 23, 55, 56; Mare1 (van der) 249, 284; Maris 23; Martin 222, 250; Martinius 250; Mast (van der) 318; Masijk 92, 154; Meerdink 154, 222, 250, 285, 318, 349; Mennick 23, 222, 252, 318, 381; Merckens 349; Meteren (van) 287; Meulen (Hajonides van der) 122; Meurs 24; Mey (de) 252, 381; Meyer 57; Nont (de) 24; Monté (de) 123,154; Moorenvliedt 19; Mouwe 24; Nassau (van) 285; Neomagus 24, 123; Niel (van) 124, 155, 188, 382; Nisbeth 24, 57; Noordhoorn 25; Nijmegen (van) 184, 252, 285; Ockhuysen 120, 150; Oem van Wyngaarden 30, 62; Oever (van Convent ten) 286, 349, 382; Olmius 192; Oortman 26, 58; Oostdijck 252, 286; Orizandt 124, 155, 286; Oterlijck 19, 59, 248; J'abst 287; Paets 59, 92; Pant (van der) 69, 93; Pauw 84, 119; Peelt (van) 26, 93; Pels 185; Pigeaud 189, 223; Pipard 319; Pipardus 319; Polack 24; Potholt 59; Pröbentau von Wilmsdorf 156; Puchler 60; Putten (van) 16; Repen (van) 27, 60; Ris 350; Roeters 189, 223, 254; Rijnk (de) 93; Rijsbergen (van) 94; Sabé 281; Salinières 319; Santvoort 27, 94; Sax de Monsax 27; Scheene 27; Schellingwou 28; Schepers 60; Schermer 27; Schmitten (ter) 189, 254; Schomaker 60; Schrassert 124; Schutstal 94,287; Siccama 3 19, 350; Slochem (van) 350; Speyart 21, 220; Stschoumer 254, 351; Steins Bisschop 27, 94, 125; Stiermana 184, 252, 285; Stoppelaar (de) 189; Strubberg 156; Surmont de Bas (de) 125, 156; Sytsama (van) 220; Tecko 28; Temminck 25; Thierens 190; Tombe (des) 61; Tymens 61; Valck (de) 24; Valkenbnrgh, 28, 94; Varkevisser 190; Velsen (van) 125, 224, 255; Vennekool 61; Verboom 59, 92; Verschuer 28, 95; Verspyck 383; Vestrinck 156, 192; Vinckenra 28; Vladeracken (van) 287; Vlamingh (de) 189; T'ooght 95; Voorst (van) 279; Vorstheuvel la Brand 320; Vos (de) 16; Vossius 287; Vredenburch (van) 120, 151; Vree (de) 383; Vries (de) 28; Waal (de) 61, 156; Wachmans 61; Wall (van de) 192; Wanray (van) 29, 62; Wansink 281; Weddingh 29, 62; Weiler (von) 153, 186, 282; Westenberg 192; Westeringh (van) 314; Wevorden (van) 126, 156, 159; Weyland 29, 62; Will 29, 62, 255; Winter (de) 30; Witte (de) 30, 62; Woeringen (van) 30, 95; Woldegge 95; Wolfsen 95; Wijclc (van) 126; Zeeridder 351; — Kwartieren gevraagd 351, 381; Onbekend portret 31; Onbekende wapens 31, 32, 63, 64, 95, 96, 126, 127, 128, Bijzegels 30; 159, 160, 224, 255, 256, 287, 288, 320, 351, 384.

MAANDBLAD

VAN HET

Genealogisch - heraldisch Genootschap : „De Nederlandsche Leeuw,"

Dit blad verschijnt maandelijks en wordt aan de leden van het Genootschap gratis toegezonden.
Bijdragen, correspondentie betreffende de redactie van het Maandblad en opgaven van adresverandering gelieve men te richten tot den redacteur Mr. TH. R. VALCK LUCASSEN, *huize „Sparrenheide", Driebergen.*
De jaarlijksche contributie voor het lidmaatschap bedraagt *f* 10.— en voor de leden te 's-Gravenhage, die de wekelijksche portefeuille ontvangen, *f* 15.—. Voor niet-leden is het Maandblad verkrijgbaar tegen een abonnementsprijs van *f* 10.— per jaargang.

Correspondentie betreffende het Genootschap gelieve men te richten tot den secretaris Mr. E. J. THOMASSEN à THUESSINK VAN DER HOOP, *Zijdeweg 9, 's-Gravenhage, en* die betreffende de Bibliotheek en de wekelijksche portefeuille, zoomede aanvragen om exemplaren van vroeger verschenen Maandbladen, tot den bibliothecaris Jhr. Mr. W. G. FEITH, *Prinses Mariannelaan 44, Voorburg.*
De Bibliothesk van het Genootschap, gevestigd *Juffrouw Idastraat 3, 's-Gravenhage, is voor* de leden geopend iederen Maandag van 3—5 uur en op nader met den bibliothecaris overeen te komen uren.

De redactie van het Maandblad wijst er nadrukkelijk op, dat zij niet aansprakelijk is voor de strekking of den inhoud der onderteekende stukken.

N°. 1. **XLII° Jaargang.** Januari 1924.

BESTUURSBERICHTEN.

Tot lid zijn benoemd:

Mr. J. BAART DE LA FAILLE . . . . *Bloemendaal.*
W. E. VAN DAM VAN ISSELT . . . . *'s-Gravenhage.*
Kolonel v/d Gener. Staf, Direct. der Hoogere Krijgsschool. *van Blankenburgstraat 12.*
Mr. F. W. FABIUS . . . . . *Rijsenburg.*
Koninginnelaan 3.
Jhr. RHYNVIS FEITH . . . . . ***Amsterdam.***
Roemer Visscherstraat 34.
C. A. HIEBENDAAL . . . . . *Ubbergen.*
J. U. DE KEMPENAER . . . . . *'s-Gravenhage.*
Theresiaatraat 122.
R. B. A. N. DE QUAY . . . . . ***Breda.***
Kolonel Commandt. 3e divisie.
Jhr. J. A. VAN REIGERSBERG VERSLUYS *Overveen.*
Dr. L. S. A. M. VON RÖMER . . . . *Weltevreden.*
Hoofdbureau B. G. D.
Tot Maart 1924: Amsterdam, Saxen-Weimarlaan 30.
J. W. NIENHUIS RUYS . . . . . ***Bussum.***
Directeur Gooische Bank. *Hooftlaan 1.*
Jhr. Mr. F. J. J. M. VAN RIJCKEVORSEL *Berlicum.*
Huize „de Wamberg".
M. J. VAN LÖBEN SELS . . . . . *Velp (G.).*
Luitenant cl. infanterie b. d. *Hoofdstraat 91.*

Aanwinsten der Bibliotheek.

Prof. Dr. J. F. van Bemmelen. Genealogisch onderzoek naar erfelijke familie-eigenaardigheden. (Ov. dr. 1923.) (Gesch. v. d. Schr.)

Dr. C. Hofstede de Groot. Kunstverzamelingen van ons vorstenhuis. (Ov. dr. 1923.) (Gesch. *v. d. Schr.*)

Dr. L. L as onder. Verslagen omtrent de Kerkelijke Archieven 1 1919—1920 en 1920—1922. (Gesch. v. *d. Schr.*)

Walther von Selve. Ahuengeschichte *Selve* 1963. ***(Gesch. v. d. Schr.)***

Dr. Osw. Rubbrecht. L'origine du type familial de la maison de *Habsbourg.* 1910.

Dr. Friedr. von Klocke. *Münchener* Kalender 1924. (Gesch. *v. d.* ***Red. d. M. K.)***

Geldersche Geslachten.

Bijdrage tot de genealogie Schomaker,

door Jhr. H. H. RÖELL.

Wapen: in goud een verkort zwart kruis, Helmteeken: het kruis tusschen een gouden vlucht.

I. ***Bernard Schomaker,*** in 1480 schepen en burgemeester te Lochem, gehuwd met *Christina.*

II. *Berndt Schomaker,* ***geb.*** te Lochem 1619, burgemeester te Lochem, huwde ***Alida van Sonsveld,*** dr. van *Willem van Sonsveld,* med. doctor te Rees, en ***Catltarina Kelder,*** geb. te Rees 1627.

III. *Barthold* ***Schomaker,*** geb. to Lochem 1644, burgemeester te Lochem, overl. 1622, huwde 1° ***Maria*** *Hovels,* overl. te Lochem 1566. Hij huwde 2° *Sibilla* ***Torfsteeckers.*** Hij huwde 3" (o. te Lochem 28 Maart 1613) : ***Alida ten*** *Rijne,* dr. van ***Hendrik*** *ten Rijne,* van Lochem[1]). Hij huwde 4° (o. te Lochem 16 Juli 1616) : *Henrica Klumpers,* dr. van ***Willem*** *Klumpers* en *Helena* ***aan*** *Campen,* van Lochem [2]). Zij hertr. te Lochem 17 October 1623 (o. aldaar 5 Oct.) : *Johan Lansinck,* burgemeester te Lochem.
Uit het eerste huwelijk één zoon:

[1]) Oudste trouwboek van Lochem:
28 Mrt. 1613: B. *Bertelt Schomaecker* s. van z. *Berndth Schomacker,* weduwer van Lochum, en *Aeltken ten Rijne,* d. van z. *Hendrick ten Rijne,* jongedochter van Lochum.

[2]) 16 Juli 1616: Br. *Bertolt Schomaeker,* weduwer van z. *Aeltken ten Rijne,* van Lochum, en *Hendrick Klumpers,* d. van z. *Willem Klumpers,* jong. van Lochum.

1° *Goossen*, geb. te Lochem 1566, burgemeester te Lochem, gehuwd met ***Aleida ten Berenpas.***
Uit dit huwelijk:
a. *Maria*, ged. te Lochem 11 Aug. 1611.
Uit het vierde huwelijk 3 kinderen :
2" *Sibilla*, ged. te Lochem 17 Aug. 1617, gehuwd met ***Hendrik Schepping, zn.*** van ***Gerrit Schepping,*** burgemeester te Lochem, en ? ***Garritsen.***
3° *Goossen*, ged. te Lochem 11 Sept. 1619, landschrijver van 't schoutambt Lochem en burgemeester aldaar 1681-1702, overl. 28 Mei 1702, huwde 9 Jan. 1658: ***Elisabeth*** *Thijsink*, overl. 17 Juni 1666 aan de pest.
Uit dit huwelijk 4 kinderen:
a. ***Johanna,*** geb. en overl. 1658.
b. ***Henrica,*** geb. 1659, overl. 1664.
c. Johanna, geb. 1660, overl. 1668.
d. Dr. ***Bartholt,*** geb. te Lochem 22 Mrt. 1661, ingeschr. aan het Dev. Ath. 2 Febr. 1678, als student te Leiden 24 Aug. 1680, secretaris te Lochem 1681-1704, gemeensman te Deventer, grootburger aldaar 13 Mei 1704, overl. 30 Aug., begr. te Deventer 3 Sept. 1721, huwde te Terwolde 16 Mei 1694 (o. te Deventer 28 April, naar Terwolde geatt. 16 Mei): ***Aleida Geertruid Mariënburgh.*** dr. van ***Gerhard Mariënburgh,*** rentmeester te Deventer en ***Eva*** *Vriesen*, geb. ***17*** Juli, ged. te Deventer 17 Juli 1659, overl. 22 Sept., begr. te Deventer 26 Sept. 1740.
Uit dit huwelijk geen kinderen.
4°. ***Willem,*** die volgt IV.

IV. Ds. ***Willem Schomaker,*** ged. te Lochem in Dec. 1621, ingeschr. aan het Dev. Ath. 1 Mei 1640, als student te Leiden 14 Mei 1642, te Utrecht 1644, predikant te Lochem 1651-1697, emeritus 1697, overl. 27 Jan. 1698, huwde 1° 20 Feb. 1653: ***Richolda*** *Meylingius*, dr. van Dr. ***Jacob*** *Meylingius*, stads med. doctor te Deventer 21 Sept. 1649, grootburger aldaar 14 Jan. 1660 en Johanna ***Marckerinck.***
Hij huwde 2° (o. te Lochem 16 Sept. 1678): *Evertjen* ***ten Broecke,*** dr. van *Lambert* ***ten Broecke,*** te Exel (buurtschap in de gemeente Laren).
Uit het eerste huwelijk 8 kinderen:
1° ***Barthold,*** die volgt V.
2° ***Johanna,*** geb. ***8*** Jan. 1666, overl. 2 Juni 1666 aan de pest.
3° *Henrik*, geb. 21 Mei 1656, overl. 2 Juni 1666 aan de pest.
4° Ds. ***Wilhelmus*** *Godefridus*, geb. te Lochem 11 Oct. 1657, lidmaat te Lochem Paschen 1678, ingeschr. aan het Dev. Ath. 26 Sept. 1677, als student te Leiden 19 Sept. 1680, predikant te Almen 1687—1736, bevestigd 12 Oct. 1687, emeritus 1736, overl. 21 Mrt. 1737, huwde te Almen 4 Dec. 1692 (o. aldaar 13 Nov.): ***Anna Wyginck,*** dr. van *Govert Wyginck*, koopman te Vreden, ***en Johanna ten*** *Oever*, overl. 10 Mrt. 1733.
Uit dit huwelijk 5 kinderen:
a. Ds. ***Willem Govert,*** geb. 6 Oct., ged. te Almen 8 Oct. 1693, ingescbr. als student te Harderwijk 16 Sept. 1712, lidmaat te Almen Paschen 1717, adj.-predikant te Almen 1718-1723, predikant te Gronau 1723-1725, te Haaksbergen 1725—1732, overl. 17 Oct. 1732, ongeh.
b. Johanna ***Richolda,*** ged. te Almen 4 Nov. 1694, lidmaat te Almen 8 Juli 1713, overl. 30 Jan. 1719, ongeh.
c. ***Aleida,*** geb. 16 Febr., ged. te Almen 21 Febr. 1697, lidmaat te Almen 20 Oct. 1714, overl. 16 April 1728, ongeh.
ct. *Christina Charlotta*, geb. 30 Aug., ged. te Almen 6 Sept. 1700, overl. 1700.
e. Mr. *Christiaan Carel*, geb. Ei Mrt., ged. te Almen 10 Mrt. 1702, ingeschr. aan het Dev. Ath. 14 Febr. 1720, lidmaat te Lochem 4 Oct. 1726, overl. 30 April, begr. te Borculo 5 Mei 1765, ongeh.
5° ***Johan,*** geb. 1658, overl. 2 Juni 1666 aan de pest.
6° *Aleida* Helena, geb. 1 Mrt. 1661, overl. 2 Juni 1666 aan de pest.
7° ***Bernardus,*** geb. Aug. 1662, lidmaat te Lochem Pinksteren 1687.
8° Ds. *Henricus Gerhardus*, geb. te Lochem 19 Dec. 1664, lidmaat te Lochem Paschen 1686, ingeschr. aan het Dev. Ath. 5 Febr. 1685, als student te Groningen 3 Sept. 1687, predikant te Winterswijk 1706—1735, overl. 14 Dec., begr. te Winterswijk 22 Dec. 1736, huwde te Almen 9 Juli 1710 (o. te Bredevoort 21 Juni, te Winterswijk 22 Juni): *Johanna van Sonsveld*, dr. van ***David van Sonsveld*** en *Catharina Seller*, geb. te Rees ***20*** Juli 1682, overl. 30 Juli, begr. te Winterswijk 5 Aug. 1711.
Uit dit huwelijk één zoon:
a. Ds. *Willem* ***David,*** ged. te Winterswijk 25 April 1711, ingeschr. als student te Groningen 18 Sept. 1731, predikant te Winterswijk 1736-1741, bevestigd 8 April 1736, overl. 13 Jan., begr. te Winterswijk 23 Jan. 1741, ongeh.

V. ***Barthold Schomaker,*** geb. te Lochem 27 Nov. 1653, ingesohr. aan het Dev. Ath. 2 Febr. 1678, lidmaat te Lochem Kerstmis 1671, burgemeester te Lochem 12 Mei 1674-17 Jan. 1696 en 1701-1726, overl. 14 Juli 1726, huwde (o. te Lochem 18, te Ruurlo 22 Juli 1676): ***Johanna*** *Lansinck*, dr. van *Wolter* ***Lansinck,*** burgemeester te Lochem en ***Alida*** *Vedderman*, geb. 1652, lidmaat te Lochem Pinksteren 1670, overl. 20 Oct. 172ö.
Uit dit huwelijk 10 kinderen:
1° ***Richolda*** *Aleida*, geb. 14 Sept., ged. te Lochem 15 Sept. 1678, lidmaat aldaar Paschen 1696, opnieuw burgeres van Lochem 13 Dec. 1728, overl. 12 Febr. 1748, huwde (o. te Bredevoort 17 Febr., te Winterswijk 19 Febr. 1708): *Georg* ***Bernard Heylersich,*** zn. van Ds. *Johannes* ***Hermanus*** *Heylersich*, predikant te Winterswijk, en ***Anna*** *Sibilla Paffendorf*, ged. te Winterswijk 13 Mei 1677, overl. 1714.
2° *Wolter*, ged. te Lochem 26 Jan. 1680, burger van Zutphen 22 Nov. 1702, burgemeester te Lochem, (zesde schepen) 14 Dec. 1728, overl. 16 Nov. 1755, ongeh.
3° *Hendrik Jan*, geb. 16, ged. te Lochem 18 Sept. 1681, overl. 5 Oct. 1681.

4° *Johanna*, geb. 26, ged. te Lochem 28 Jan. 1683, lidmaat aldaar Paschen 1703, overl. 16 Nov. 1731, ongeh.

5° *Hendrik Jan*, geb. 17, ged. te Lochem 24 Aug. 1684, wijnkooper te Amsterdam, poorter aldaar 17 Juli 1716, overl. 23, aangegeven te Amsterdam 27 Mei 1766, huwde te Amsterdam in de Waalsche kerk 15 Dec. 1715 (o. aldaar 29 Nov., naar de Waalsche kerk geatt. 15 Dec.): *Wijbregt Muijderman*, dr. van *Harmen Muijderman en Willemina Veldink*, geb. te Amsterdam 18 Oct. 1687, overl. 8 Oct. 1763.

Uit dit huwelijk 3 kinderen:

a. Johanna, geb. 6 Oct. 1716, begr. te Zutphen 18 Mei 1780, ongeh.

b. Hermina, geb. 18 Juli 1720.

c. *Wilhelmina*, geb. te Amsterdam 6 Aug. 1721, begr. te Zutphen 26 Juni 1772, huwde te Amsterdam in de Waalsche kerk 20 Mrt. 1757 (o. aldaar 4 Mrt., te Zutphen ti Mrt., naar Amsterdam gsatt. 20 Mrt.): Mr. *Herman Schomaker*, zn. van Dr. *Joost Schomaker* en *Margaretha van Bayen*, *geb.* 13, ged. te Zutphen 14 Aug. 1726, ingeschr. als student te Harderwijk 16 Sept. 1743, adjunct-secretaris van Zutphen 21 April 1749, advocaat-fiscaal van de financiën en contarolleur van den 25en, 50en en 100en penning en der collaterale successie der Graafschap Zutphen 12 Aug. 1767-1 Dec. 1777, raadsecretaris der Graafschap Zutphen 22 Nov. 1777, ontslagen 29 Oct. 1782, zijn boedel desolaat verklaard 27 Juni 1782 en hij uit de stad verdwenen.
Hij koopt 28 April 1762 do wahre No 83.

6° *Joost*, die volgt VI.

7° *Gerhardina Abigaël*, geb *28*, ged. te Lochem 30 Mrt. 1688, lidmaat aldaar Pinksteren 1714, overl. 23 Nov. 1773, ongeh.

8" *Henricus*, geb. 21, ged. te Lochem 23 Nov. 1690, apotheker te Amsterdam, poorter aldaar 3 Juli 1725, overl. 4, aangegeven te Amsterdam 6 Nov. 1764, huwde te Amsterdam 16 Febr. 1727 (o. aldaar 31 Jan.): *Ida Mens*, dr. van *Jan Mens*, wijnkooper te Amsterdam, en *Ida van Vleuten*, *geb.* te Amsterdam 7 Mrt. 1700, overl. 29, aangegeven te Amsterdam 30 Aug. 1742.

Uit dit huwelijk 10 kinderen:

a. Barthold, geb. 2 Nov. 1727.

b. een doode zoon, geb. 2 April 1730.

c. *Johan*, geb. 6 April 1731, overl. 8 Mei 1731.

d. een zoon, geb. en overl. 14 Jan. 1732.

e. Johanna Ida, geb. 6 Mei 1733, overl. 9 Juli 1733.

f. Johanna 1 da, geb. 11 Dec. 1734, overl. 2 Mrt. 1736.

g. *Johanna Ida*, geb. 30 Jan. 1736, overl. 25 Nov. 1769, ongeh.

h. een zoon, geb. 16, overl. 16 Sept. 1737.

j. een zoon, geb. en overl. 27 Mrt. 1739.

k. Margaretha, geb. 1740, jong overl.

9° *Jacobus*, geb. 19, ged. te Lochem 23 Oct. 1692, wijnkooper te Amsterdam, poorter aldaar 2 Nov. 1728, overl. 13, aangegeven te Amsterdam 16 Jan. 1760, huwde te Amsterdam 27 Jan. 1768 (o. aldaar 9 Jan.): *Anna Stolte*, dr. van *Warner Stolte*, wijnkooper te Amsterdam, en *Catharina de Graaf*, geb. te Amsterdam 23 Mei 1693, overl. 3, aangegeven te Amsterdam 7 April 1768.

Uit dit huwelijk één zoon:

a. *Warner*, geb. 3 Sept. 1729, overl. Mrt. 1730.

10°. *Anna Wilhelmina Elisabeth*, geb. 16, ged. te Lochem 17 Febr. 1697, overl. 5 Oct. 1766, lidmaat te Lochem Paschen 1716, huwde te Almen 19 Mrt. 1726 (o. te Zutphen 4 Mrt., naar buiten geatt. 18 Nrt.) : Nr. *Daniel Haack*, zn. van *Gerrit Haack*, wijnkooper te Zutphen, en *Aleida Sluyter*, ged. te Zutphen 17 Febr. 1697, ingeschr als student te Harderwijk lö Sept. 1717 en 1 Juli 1719, overl. 5, bogr. te Winterswijk 7 Mei 1749. Hij hertr. met *Hendrica Wilhelmina van Hasselt.*

VI. Dr. *Joost Schomaker*[1]), *geb.* 22, ged. te Lochem 24 Nov. 1685, ingeschr. aan het Dev. Ath. 27 Febr. 1704, als student te Leiden 21 Sept. 1706, te Harderwijk 24 Nov. 1712, burger van Zutphen 24 Nov. 1713, stadhouder van den landdrost 24 Febr. 1723, koopt 24 Nov. 1730 de wahre No. 87, provisor van 't Bornhof 1 Mrt. 1731, advocaat-fiscaal van de financiën en contrarolleur van den 25en, 50en en 100en penning en de collaterale successie dor Graafschap Zutphen 24 Feb. 1766. begr. te Zutphen 17 Aug. 1767, huwde 1° te Zutphen in de Waalsche Kerk 15 Jan. 1713 (o. aldaar 1 Jan.): *Margaretha von Quernheim*, dr. van *Philip von Quernheim*, majoor in 't Regiment de Salis en commandant van Moerspui en Schenkenschans, en *Dorothea Ketel*, geb. 16 Juni 1686, lidmaat der Luthersche gemeente te Zutphen Sept. 1704, overl. 28 Aug. 1719. Hij huwde 2° te Almen 21 Oct. 1725 (o. te Zutphen 7 Oct., naar buiten geatt. 21 Oct.) *Margaretha van Bayen*, dr. van *Herman van Bayen*, raadsvriend te Zutphen, en *Gesina Steenman*, ged. te Zutphen 1 Juni 1694, begr. aldaar 17 Juni 1779.

Ut het eerste huwelijk 4 kinderen:

1° *Philip Carel*, die volgt VI.

2° *Johanna*, geb. 15, ged. te Zutphen 17 Febr. 1715, overl. 10 Aug. 1721.

3° *Richolda Dorothé*, geb. 16, ged. te Zutphen 19 Jan. 1717, overl. 9 Juli 1723.

4° *Barthold*, geb. 16, ged. te Zutphen 19 Jan. 1719, overl. 20 Feb., aangegeven te Amsterdam 20 Febr. 1741, ongeh.

Bij Res. van 4 Oct. 1725 worden *Cyriacus Keun* en *Steven Fildar* benoemd tot momberen over de twee minderjarige kindcreu van Dr. *Joost Schomaker* en *Magdalena von Quernheim*: *Philip Carel* en *Barthold*. (Weesboek der stad Zutphen, 1718-1728, fol. 191).

Uit hot tweede huwelijk 9 kinderen:

5° Mr. *Herman*[2]), geb. 13, ged. te Zutphen 14 Aug. 1726, ingeschr. als student te Harderwijk 16 Sept. 1743, adjunct-secretaris van Zutphen 21 April 1749, advocaat-fiscaal van de financiën en contrarolleur van den 25en, 50en en 100en penning en der collaterale successie der Grnafsehap Zutphen 12 Aug. 1767-1 Dec. 1777, raadsecretaris der Graafschap Zutphen 22 Nov. 1777, ontslagen 29

[1]) Levensbeschrijving en nagelaten werken: Biogr. Woordenboek, XVII blz. 387.

[2]) Levensbeschrijving en nagelaten werken: Biogr. Woordenboek, XVII, blz. 389.

Oct. 1782, zijn boedel desolaat verklaard 27 Juni 1'782 en hij uit de stad verdwenen. Hij koopt 28 April 1762 de wahre N° 83.

Hij huwde te Amsterdam in de Waalsche kerk 20 Mrt. 1757 (o. aldaar 4 Mrt., te Zutphen 6 Mrt., naar Amsterdam geatt. 20 Mrt.) : *Wilhelmina Schomaker*, dr. van ***Hendrik Jan Schomaker,*** wijnkooper te Amsterdam, en *Wijbregt Muijderman*, geb. te Amsterdam 6 Aug. 1721, begr. te Zutphen 26 Juni 1772.

Uit dit huwelijk 3 kinderen:

a. Joost Lansinck, ged. te Zutphen 12 Jan. 1768, gecommitteerde ter Weeskamer 1781, 82, 83.

b. Henrica Wijbrecht, ged. te Zutphen 16 Dec. 1759, begr. te Zutphen in de Nieuwstadskerk 29 Dec. 1759.

c. ***Henrik Jan, ged.*** te Zutphen 7 Juni 1761, venia aetatis bij Res. van 18 April 1781, ingeschr. als student te Harderwijk 3 Juni 1786.

6° Mr. ***Jan*** *Willem*[3]), geb. 17 Aug., ged. 20 Aug. 1727, ingeschr. als student te Harderwijk 16 Sept. 1746 en 19 Mei 1746, kapitein, behoudt het grootburgerrecht van Zutphen, voornemens zich te Kampen te vestigen, bij Res. van 23 Jan. 1766 (noemt zich in zijn request: kapitein ten dienste dezer landen), koopt 9 Mei 1749 de wahre N° 24, die na zijn dood 30 Mei 1789 weder verkocht wordt, vestigt zich in 1781, komende van Muiden, op de Arendshorst (buurtschap Varsen, gem. Ommen), overl. vóór 30 Mei 1789, huwde te Zutphen 9 Aug. 1746 (o. aldaar en te Harderwijk 24 Juli): *Siberta Magdalena* ***van Briethuysen,*** dr. van Dr. ***Melchior*** *Willem* ***van*** *Griethuysen*, waardijn van de provinciale munt, en *Hendrica* Agnes van ***Dompseler,*** en wed. van ***Stephanus*** *Bogaard*, ged. te Harderwijk 4 Aug. 1726, lidmaat te Ommen met haar man 1781.

Uit dit huwelijk 2 kinderen:

a. ***Joost,*** ged. te Zutphen 6 Febr. 1747, ingeschr. als student te Harderwijk 24 Sept. 1762, te Utrecht 1764.

b. *Margaretha Gesina*, ged. te Zutphen 6 Jan. 1764, lidmaat te Ommen met haar haar ouders 1781.

7° *Johanna Gesina*, geb. 16 ged. te Zutphen 1 S Mrt. 1729, huwde te Zutphen 11 Juni 1751 (o. aldaar en te Harderwijk 23 Mei, naar Zutphen geatt. 6 Juni): Mr. ***Jan*** *Hendrik* ***van*** *Griethuysen*, zn. van Dr. ***Melchior*** *Willem* van *Griethuysen*, waardijn van de provinciale munt, en ***Hendrica Agnes*** *van* ***Dompseler,*** ged. te Harderwijk 27 Dec. 1729, ingeschr. als student te Harderwijk 7 Juli 1746 en. 24 Juni 1748, burger van Zutphen 1 Mrt. 1761, overrentmeester 1 Mrt. 1765, koopt 29 Oct. 1766 de wahre N° 22, kerkmeester der St. Walburgskerk en provisor van het Oude en Nieuwe gasthuis 22 Jan. 1767, behoudt het grootburgerrecht van Zutphen, voornemens zich te Cleve te vestigen, benoemd door den Koning van Pruisen tot Geheimen Commercieraad, en erfelijk commissaris en directeur van de loterij in de landen van Cleve,

[3]) Levensbeschrijving en nagelaten werken: Biogr. Woordenboek, XVII, blz. 339.

Meurs en de Mark, bij Ros. van 22 Juni 1764:

8° ***Anna Helena Elisabeth,*** geb. 9, ged. te Zutphen 11 Febr. 1731, overl. 27 April 1731.

9° Mr. *Hendrik* ***Jacob,*** die volgt VI bis.

10° *Anna Helena*, geb. 15, ged. te Zutphen 17 Mei 1733, overl. aldaar 24 Jan. 1824, huwde te Zutphen 11 Juni 1761 (o. aldaar 23 Mei) Mr. *Jan* ***Andries*** *Hultman*, geb. te Amsterdam, ingeschr. als student te Leiden 29 Mei 1747, burger van Zutphen 28 Juni 1751, advocaat-fiscaal van de financiën en contrarolleur van den 25en, 50en en 100en penning en der collaterale successie der Graafschap Zutphen 31 Jan. 1766, in plaats van zijn schoonvader, begr. te Zutphen 28 Febr. 1766.

11° Mr. *Wolter Statius*[4]), geb. 9, ged. te Zutphen 11 Nov. 1734, ingeschr. als student te Harderwijk 3 Mei 1758, koopt 2ö Sept. 1760 de wahre N° 93, stadhouder van den lauddrost 12 Aug. 1767, raadsvriend te Zutphen 2 Sept. 1767, overl. 14 Oct., begr. te Zutphen 19 Oct. 1767 (de stadsroeden 16 Oct. toegestaan), huwde te Warnsveld 11 Mei 1760 (o te Zutphen 27 April): *Geertruid* Anna ***Helena van Dam,*** dr. van Mr. *Evert* ***Jan*** *van* ***Dam,*** raadsheer in den Hove van Gelderland, en *Coenradina Wilhelmina* ***van*** *Zuylen* ***van*** *Nievelt*, ged. te Arnhem 4 Jan. 1738.

Zij hertr. met Mr. *Hendrik* ***Arnold*** *Welmers*, door echtscheiding ontbonden.

Uït dit huwelijk één dochter:

a. *Everdina* ***Johanna,*** ged. te Zutphen 21 Dec. 1760, venia aetatis bij Res. van 13 Maart 1779, huwde te Voorst 8 Maart 1779 (o. aldaar 7 Febr., van Sluis naar buiten geatt. 26 Febr., en van Zutphen naar Voorst 4 April): *Herman Paets*, zn. van *Adriaan* ***Jacob*** *Paets,* luit. kolonel der infanterie, en *Jacoba Haesebroeck*, geb. 20, ged. te Zutphen 23 Jan. 1749, vaandrig in 't regiment Ruysch (= de Casembroot = Godin = von Mönster), luitenant 31 Oct. 1774, lid der municipaliteit te Zutphen 4 Oct. 1796 (representant), gecommitteerd o. a. tot herziening van 't regeeringsreglement, overl. 20, begr. te Zutphen 23 Jan. 1797.

12° ***Richolda*** *Abigaël*, geb. 11, ged. te Zutphen 16 Juni 1736, overl. 7, begr. te Lochem 10 Sept. 1807, huwde te Zutphen 2 Mrt. 1756 (o. aldaar en te Harderwijk 16 Febr., naar Zutphen geatt. 29 Febr) *Antonij* ***van der*** *Graaff*, zn. van ***Jacob Winter*** *van* ***der*** *Graaff* en *Reiniera Geertruid Persoon*, ged te Harderwijk 14 Dec. 1731, luitenant in 't regiment van Randwijck (= van Brake11 = van Randwijck = van Welderen) 27 Juli 1718, kapitein 26 Juni 1766, majoor 18 April 1776, luit. kolonel, begr. te Zutphen 4 Jan. 1782.

13° *Jan Herman* ***Philip,*** geb. 7, ged. te Zutphen 26 Sept. 1738, overl. Febr. 1739.

VI. Mr. ***Philip*** *Carel* ***Schomaker*** [5]), geb. 8, ged. te Zutphen 10 Dec. 1713, ingeschr. als student te Harderwijk 16 Sept. 1730, te Leiden 17 Sept. 1732, rent-

*) Levensbeschrijving en nagelaten werken: Biogr. Woordenboek, XVII, blz. 390.

[5]) Levensbeschrijving en nagelaten werken; Biogr. Woordenboek, XVII, blz. 339.

meester van 't Spittaal en de Worf te Zutphen 29 Feb. 1736-1 Mrt. 1747, raadsvriend te Zutphen 20 Jan. 1746 (13e Schepen; 12e schepen 26 Febr. 1747)—2 Aug. 1758, hopman der Laarpoortcompagnie 1 Mrt. 1746-1 Mrt. 1755, koopt 19 Dec. 1748 de wahre N° 10, raadsheer in den Hove van Gelderland 2 Aug. 1758, secretaris van gedeputeerden, begr. te Zutphen 7 Juli 1788, huwde te Vorden 10 Juni 1738 (o. te Zutphen 2ö Mei, naar Vorden geatt. 10 Juni) *Yda Wardenier*, dr. van Ds. ***Adrianus*** *Wardenier*, predikant te Zutphen, en *Yda* ***van*** *Ruisen,* geb. 19 Mrt., ged. te Schermerhorn 23 Mrt. 1721, overl. 24 Dec. 1755, begr. te Zutphen 2 Jan. 1766 (de stadsroeden 31 Dec. 1755 toegestaan).

Uit dit huwelijk 9 kinderen:

1° *Magdalena Margaretha*, geb. 19. ged. te Zutphen 22 Mrt. 1739, overl. 15 Jan. 1742.

2° ***Adriaan,*** geb. 19, ged. te Zutphen 22 Juli 1740, overl. 6 Sept. 1740.

3° ***Maria,*** geb. 25, ged. Zutphen 27 Aug. 1741, overl. 16 Nov. 1745.

4° *Magdalena Margaretha*, ***geb.*** 29, ged. te Zutphen 30 Oct. 1742, overl. aldaar 14 Dec. 1824, huwde te Voorst 11 April 1768 (o. te Arnhem 25 Mrt., naar buiten geatt. 10 April): Mr. Nicolaas ***van Hamel,*** zn. van Dr. ***Huybert*** *van* ***Hamel*** en *Henrietta Bernardina Verstege*, geb. 10, ged. te Apeldoorn 16 Oct. 1740, ingeschr. als student te Harderwijk 15 Jan. 1759 en 12 April 1764, burger van Zutphen 18 Sept. 1771, ontvanger der verponding 11 Mrt. 1773, rentmeester van het kapittel van St. Marie te Utrecht 1776, overl. 24, begr. te Zutphen 29 Dec. 1789.

5° ***Adriana,*** geb. ***27,*** ged. te Zutphen 29 Dec. 1744, overl. 12 Juni 1748.

6° ***Joost*** *Barthold*, geb. 11, ged. te Zutphen 14 Mei 1747, overl. 6 Sept. 1747.

7° *Adriaan*, geb. 11, ged. te Zutphen 12 Febr. 1760, overl. 14, begr. te Zutphen in de Nieuwstadskerk 18 Febr 1751.

8° Maria, geb. te Zutphen 25 Jan. 1762, begr. aldaar ***2*** Aug. 1790, huwde te Zutphen 22 April 1789 (o. aldaar 5 April) : *Alexander* ***Schilders,*** vaandrig in 't regiment van Randwijck (= van Welderen) 4 Juli 1780, luitenant 6 Juni 1787.

9° een zoon, geb. en overl. 1 April 1765 (niet in de begraafboeken).

VI bis. Mr. *Hendrik* ***Jacob*** *Schomaker*, geb. 24, ged. te Zutphen 26 Febr. 1733, ingeschr. als student te Harderwijk 13 Sept. 1748, te Leiden 24 Sept 1761, behoudt het grootburgerrecht van Zutphen, voornemens zich als advocaat te Arnhem te vestigen, bij Res. van 25 Jan. 1753, benoemd door den Koning van Pruisen tot Geheimraad en resident te Amsterdam 1764, ontvangt op zijn verzoek zijn demissie 26 Maart 1768, herkrijgt zijn grootburgerrecht bij Res. van 6 Oct. 1768, klein-burger te Deventer 19 Juli 1771, vestigt zich op het Laer (buurtschap Zeese, gem. Ommen) 1771, huwde (o. te Zwolle 25 Nov., te Amsterdam 28 Nov., van Zwolle naar Zutphen, of elders, en van Amsterdam naar Zwolle geatt. 14 Dec. 1766) : ***Geertruida*** *Johanna* ***Elisabeth van Herzeele,*** dr. van ***Jan van Herzeele,*** heer van 't Laer, en Johanna *Maria* ***van Riel.***

Uit dit huwelijk 8 kinderen:

1° ***Margaretha Johanna Maria,*** ged. te Zutphen in W.kerk 4 Oct. 1767.

2° ***Joost,*** ged. te Zutphen in de W.kerk 15 Jan 1769, begr. aldaar in de Nieuwstadskerk 29 Dec. 1769.

3° ***Joost, ged.*** te Zutphen in de W.kerk 8 April 1770.

4° ***Cornelia Geertruida.***

5° *Wolter* ***Statius,*** ged. te Deventer 24 Jan. 1773.

6° ***Dionysia*** *Dorothea Brigitta*; ged. te Deventer 6 April 1774.

7° ***Agnieta*** *Adriana Petronella,* ged. te Deventer 6 Aug. 1775.

8° ***Timon*** *Gerhard,* die volgt VII.

VII. ***Ds. Timon*** *Gerhard Schomaker*, geb. 21, ged. te Zwolle 25 Mei 1780, ingeschr. als student te Utrecht 19 Sept. 1796, predikant te Hellendoorn 1803-1807, te Avereest 1807-1819, te Hoogwoud 1819-1827, te Noord-Zijpe 1827-1846, emeritus 1846, overl. te Zwolle 7 Juni 1863, huwde te Heino 20 Juni 1803 (o. te Zwolle) ***Rebecca van*** *Riel.*

Uit dit huwelijk:

1" ***Johanna*** *Jacoba*, geb. 8 Juni, ged. te Hellendoorn 1 Juli 1804.

2° *Daniel Olivier Theodorus*, geb. 18 Nov., ged. te Hellendoorn 10 Dec. 1806, overl. te Zijpe 19 Mei 1831, ongeh.

3" ***Margaretha Cornelia*** *Dorothea*, geb. ***26*** Mrt., ged. te Avereest 30 April 1809, overl. te Zijpe 11 Juni 1831, ongeh.

Wachmans,

medegedeeld door Jhr. Mr. F. BEELAERTS VAN BLOKLAND.

Nu de door mij in Mbl. XLI, 213, gestelde vraag wel aanleiding heeft gegeven tot het mededeelen van verschillende gegevens betreffende leden van dit geslacht, maar het spoor nog niet heeft doen vinden van de genealogie welke zich in Mr. Reinier van Heemskerck's verzameling bevond, meen ik mijne medeleden geen ondienst te doen door mededeeling van onderstaand genealogisch fragment.

Dat fragment is ontleend aan eene, blijkbaar uit de eerste helft der achttiende eeuw dagteekenende genealogie in handschrift van het Bredasche geslacht Montens, uitgewerkt ook in de vrouwelijke lijnen.

1. ***Agnetn*** *Montens*, dochter van ***Hendrik*** *Montens* ***Severeynszoon,*** thesaurier-generaal over de stad en baronie van Breda, en *Johanna* **de** ***Boovere,*** trouwde ***Michiel*** *Wachmans* en „heeft bij hem gehad (soo veel mij bekent is) 3 kinderen" :[1])

1. *Cornelis Wachmans*, die volgt onder II.
2. ***Huybert*** *Wachmans*, gehuwd met *Petronella* ***Vrancx,*** dochter van ***Pieter*** *Vrancx* en van ***Elisabeth*** *van* der

[1]) *Agneese Montens* weduwe van *Michiel* *Wachmans* wordt vermeld ti Sept. 1549 (Nederl. Heraut IV, blz. 147).
Deze Michiel Wachmnns kan misschien dezelfde zijn als *Michiel Cornelis Michielsz.*, die 1527—'29 schepen van Breda was.

Hagen Jansdr. (volle zuster van Michiel van der Hagen, kruidenier te Antwerpen, die in 1533 trouwde met Margreta Montens). [2]) „Heeft bij haar 7 kinderen gehad, sie de Vrancxen bij de van der Hagens."

3. *Maria Wachmans*, tr. 29 Oct. 1653 *Pieter van der* ***Hagen,*** schepen en weesmeester der stad Breda [3]), zoon van Michiel van der Hagen Jansz. en van Maria Kruls. „Heeft bij hem 2 kinderen gehad, sie de van der Hagens".

II. *Cornelis Wachmans*, schepen, weesmeester en burgemeester van Breda [4]), tr. 5 Nov. ***1550 Clementia van Asseliers,*** dochter van *Geleyn van Asseliers*, schepen en weesmeester te Antwerpen, en van *Jacomijne* ***Eelhouts*** (dochter van Pauwels Eelhouts en van Clementia van der Hagen Jansdr., Michiels halve zuster). Hij sterft te Antwerpen 22 Sept. 1581 [5]), heeft bij haar 15 kinderen gehad waarvan er 4 jong stierven:

1. *Agneta Wachmans*, geb. 1556, tr. *Aernout van Sonst.* [6])
2. *Philips Wachmans,* geb. 1557. [7])
3. ***Pieter*** *Wachmans*, geb. 1558, st. te Antwerpen 1583.
4. ***Jacob*** *Wachmans*, geb. 1560, st. te Antwerpen 1583.
5. ***Jan*** *Wachmans*, geb. 1562, st. te Breda 1672.
6. ***Anna*** *Wachmans*, geb. 1563, tr. *Henrik Vogelsank.* [8])
7. *Pauwels* ***Wachmans,*** geb. 1565, St. jong.
8. *Pauwels Wachmans*, geb. 1566, st. jong.
9. *Pauwels Wachmans*, geb. 1567.
10. ***Joannn*** *Wachmans*, geb. 1568.
11. *Clementia* ***Wachmans,*** geb. 1570. [9])
12. ***Andreas Wachmans,*** geb. 1571. [10])
13. *Maria* ***Wachmans,*** geb. 1573.
14. *Catharina Wachmans*, geb. 1574. [9])

[1]) Peter *Vrancx*, koopman van sijdelaken, † 18 Mei 1577, en zijne vrouw *Elysabeth van Eesbeke* alias *van* der *Haghen,* † *19* Febr. 1669, lagen begraven in het klooster der O.L. Vrouwebroeders te Antwerpen. Hij voerde in zwart drie zilveren St. Andrieskruisjes, en als helmteeken een zilver klaverblad ; zij voerde gegeerd van zilver en tegenhermelijn.

[3]) Peter van ***der Hagen*** komt bij Van Goor voor als schepen in 1561 en als tienman *van* 1565 tot '68.

[4]) Van Goor vermeldt hem als weesmeester 1553—'55, '59—'64, '75—'77 en '80, als schepen 1557, '58, '63, '6.5, '78, '79 en '81, als burgemeester 1566—'68 en als tienman 1580.

[5]) Deze datum stemt overeen met dien op de grafzerk in de St. Jacobskerk te Antwerpen welke zijn gebeente dekte. In deneelfden kelder was zijn schoonvader *Gislenus* ***ab Asseliers*** uit Brussel bijgezet, die blijkens het grafschrift gedurende omstreeks achttien jaren in de regeering van Antwerpen had gezeten en op 10 Jan. 1.569 in den ouderdom van 59 jaar was overleden.

[6]) De huisvrouw van Mr. Aert van Sonst werd 3 Aug. 1613 te Breda begraven. Mr *Arnoult van Sonst* was tienman in 1607 ***en 1629.***

[7]) Van Goor vermeldt hem als schepen 1592, '93, als weesmeester 1504—97, 1602—'6, als tienman 1596, 1600—'6.

[8]) Mr. *Henrick Vogelsanck* was tienman te Breda 1592—'95, 1600, '1, '5 en '6.

[9]) Het jaargetijdenboek van hot klooster de derde orde van den H. Franoisous te Antwerpen vermeldt:

25 Nov. het jaargetijde van den vader en de moeder van zuster *Catharina* en *Clementia* Wachtmans;

21 Dec. het jaargetijde van zuster *Clementia* Wachtmans.

[10]) Hij was sohout van Lillo, Berendreoht, enz., overleed 21 Oot. 1644 on werd bij zijn vader en grootvader in de St. Jacobskerk te Antwerpen begraven. In dat graf rustte ook zijne vrouw Maria ***Kieffel,*** overleden 10 Juni 1635.

Op 18 Sept. 1635 verscheen hij voor schepenen van Antwerpen en verbond, ingevolge het testament zijner twee maanden te voren overleden huisvrouw, ten behoeve eener jaarlijksche zielmis eene rente van 12 caroluseulden 's jaars op een huis „genaemt het Gulde Vlies op de Peerdemerckt".

Jaarlijks op 22 Oct., het jaargetijde van Mijnheer Andreas *Wachtmans.* werd in het klooster der derde Orde van den H. Franciscus te Antwerpen een zingende Mis opgedragen.

16. ***Jan*** *Wachmans*, geb. 1576, st. jong.

Meer vermeldt mijne genealogie Nontens ter bedoelde plaatse niet over de familie Wachtmans. De zeven kinderen van *Huybert Wachmans* en *Petronella Vrancx* worden daarin niet met name genoemd. Eenige bladzijden verder vermeldt de genealogie echter onder de kinderen van *Joseph* ***de*** *Picquere* en *Prumen* of *Pruyn* (ex matre *Montens*) [11]):

a. Margreta de *Picquere* [12]) tr. ***Michiel*** *Wachmans* ***Huybertszoon.*** Liet twee kinderen na. Sie de Wachmans. Zij tr. 2° *Joan* ***de*** *Wael Janszoon* [13]), liet geen kinderen bij haar na.

b. Maria de *Picquere* [14]) tr. *Anthonie* ***Wachmans Huybertsxoon.*** Liet 5 kinderen na. Sie de Wachmans.

Aannemende, dat deze Michiel en Anthonie dezelfden zijn als *Michiel* en *Anthonie Wagtmans*, door den Heer van der Vies genoemd Nbl. XLI, 254, dan vinden wij nog als hunne broeder en zusters:

c. Huybert Wachtmans, tr. 1° *Barbara Taerlincx*, 2° te Amsterdam in 1601 *Catalina* ***Hans Gevaertsdr.*** Hij werd begr. N. Z. Kapel 29 Juni 1613 en was medeoprichter en bewindhebber der 0. Ind. Compagnie (Elias II, blz. 577j.

d. Petronella Wachtmans tr. *Gillis Sautijn*, die na den val van Antwerpen naar Amsterdam kwam, waar hij zich als lakenbereider en koopman vestigde en in 1608 overleed. Zij werd 10 Oct. 1617 in de Nieuwe Kerk aldaar begraven (Elias 11, blz. 679).

e. ***Anna*** *Wagtmans*, gehuwd met ***Denys de Laet.*** [15])

f. ***Elisabeth Wagtmans,*** gehuwd met ***Jnn*** *Pelgrom.* [15])

Mijne gegevens zijn onvoldoende om aan de genealogie aan te sluiten: *Jacob* ***Wachmnns,*** tienman te Breda 1597-1603, 1616 en '16, en Nr. ***Dirk Wachmans,*** schepen te Breda 1687, '90, tienman 1689.

Eerstgenoemde zal wel niet dezelfde zijn geweest als ***Jacob Wachmans,*** schepen to Breda in 1650 en '61, in welk laatste jaar hij in Maart overleed. Uit Nav. 1881, blz. 403, blijkt dat hij driemaal gehuwd was: 1° met *Maria* ***de*** *Wijse*, 2° 22 Juni 1642 met *Maria* ***van den*** *Bergh*, 3° ***1645*** met *Johanna* ***Brassers*** uit Schiedam.

Uit dit laatste huwelijk drie zoons:

1. Willem, ged. te Breda 5 Oct. 1646.
2. *Johannes*, ged. te Breda 30 Dec. 1647.

[11]) Hier schijnt de genealogie niet juist. Volgens Mbl. YVIII, kol. 153—155, waar deze tak van het geslacht Pruyn uitvoerig behandeld is, zou ***Joseph de Pickere*** gehuwd zijn geweest met Maria ***Pruyn,*** dochter van Theobald *Pruyn* en *Margaretha* ***Mertens,*** en zou **een zoon** uit dat huwelijk, insgelijks ***Joseph*** of ***Joost*** geheeten, gehuwd **zijn** met ***Margaretha*** do dochter van zijn oom ***Arnout Pruynen*** en.. .... ***Montens,***

[12]) Zij ***was*** ged. in de 0. L. Vrouwekerk te Antwerpen 13 Oot. 1560 (Mbl. XVIII, 154).

[13]) Op 13 Mei 1600 ondertrouwde te Amsterdam ***Jan*** de ***Wale,*** van Wevelghem in Vlaanderen, weduwnaar van Sara ***Fabry,*** **wonende** bij de Jan Rooden Poort, met ***Margrita de Pickere,*** van **Antwerpen,** weduwe van ***Michiel Wachmann,*** sedert zestien Jaren weduwe en wonende te Middelburg.

Eene dochter uit Jan's eerste huwelijk, Sara ***de Wale,*** tr. 21 Oct. 1618 Jacob ***Jacobsz. Hinloyen,*** schepen en raad te Amsterdam (Elias I, blz. 309).

[14]) Ged. in de 0. L. Vrouwekerk te Antwerpen 17 Dec. 1562 (Mbl. XVIII, 154).

[15]) Mij welwillend medegedeeld door den Heer A. B. **van der** Vies. Ook *Cornelis van* Dalen zou een zwager van de gebroeders Wachtmans zijn geweest.

3. *Anthony*, ged. te Breda 3 April 1649. Hij zal wel zijn de in De Wapenheraut 1900 vermelde Mr. *Anthonie Wachmans*, fabrioksmeester 1689 en weesmeester 1696 te Schiedam, † 20 April 1711.

Ik vond verder nog vermeld:

..... *wgentken Jacob Wachmansdr.*, huisvrouw van *Jan Peeters* ***van der*** *Raeck,* begr. te Breda 7 Aug. 1604.

Kapitein *Jacob Wachtmans* tr. te Breda 7 Oct. 1664 *Magdalena* ***ten*** *Haef.*

Jacob ***Wachmans,*** schepen 1683 —'86 en weesmeester 1687, '88 te Breda. Mogelijk was hij de Jacob, die blijkens Nav. 1881, blz. 403, op 28 Sept. 1653 te Breda gedoopt werd als zoon van ***Pieter*** *Wachtmans* en *Christina Crillarts.*

Wat ten slotte het wapen betreft, zij in de eerste plaats verwezen naar een lijkblazoen in het klooster der 3de Orde van den H. Franciscus. Het vertoont een zilver veld, waarin een roode dwarsbalk, vergezeld boven van drie zwarte vogels naast elkaar, onder van een zwart molenijzer. Het omschrift luidt: ***Bidt voor de sielen van de*** *Wachmans.*

De grafzerk van den in 1651 overleden Bredaschen schepen Jacob Wachmans vertoont hetzelfde wapen, behoudens dat het molenijzer vervangen is door een zespuntige ster of bloem. (Zie de afbeelding in „De grafzerken in de Groote of 0. L. Vrouwekerk te Breda, uitgegeven door het Prov. Genootschap van K. en **W.** in Noord-Brabant). Anthonie Wachmans te Schiedam voerde inplaats van de zespuntige ster of bloem een achtpuntige roode ster, de vogels heeten duiven (Wapenher. 1900).

Op een wapenbord betreffende Hendrik Nicolaas Sautijn († 1765) in de kerk te Beverwijk is de balk alleen vergezeld van de drie zwarte vogels, die hier eenden worden genoemd (Mbl. XVI, kol. 103).

KORTE MEDEDEELINGEN.

Officieele negatie van adeldom.

Den lezers van dit Maandblad zal het niet ontgaan zijn dat de Heer Mr. W. L. Baron de Vos van Steenwijk, lid van de Eerste Kamer, tot den Minister van Binnenlandsohe Zaken de vraag heeft gericht, waarom in het jongste proces-verbaal der zitting van het Centraal Stembureau tot het vaststellen van den uitslag der verkiezing van do leden der Eerste Kamer alle „adellijke titels en qualificatiën" zijn weggelaten.

Op deze vraag heeft de Minister, overnemende en zich vereenigende met de inlichtingen die hij bij het Centraal Bureau heeft ingewonnen, eenigen tijd geleden geantwoord (zie o.a. Handelsbl. 6 Sept., ochtenbl., pag. 6).

Onder de argumenten die in casu tegen het vermelden van de „adellijke titels en qualificatiën" volgens dat Stembureau pleiten, komt er een voor (de overige kunnen wij hier terzijde laten) dat mij toeschijnt onjuist te zijn in historisch-genealogisch opzicht. „De titels of qualificatiën", zegt het Centraal Stembureau (en de Minister beaamt het) „maken toch niet een integreerend bestanddeel van den naam of den voornaam uit, maar zijn, ook in den gedachtengang en naar de terminologie van het K. B. van 26 Januari 1822 (Stbl. n°. 1), praedicaten, afgescheiden van naam en voornaam waartoe de dragers van die namen gerechtigd zijn."

Deze uitspraak is m.i. onjuist, in zooverre er geen onderscheid gemaakt wordt tusschen een adellijk *praedicaat* (Jonkheer, Jonkvrouw) en een adellijkcn *titel*, zooals Baron en Graaf. Dit onderscheid bestaat wel degelijk, en vandaar dan ook dat zeer terecht titels als Ridder, Baron en Graaf worden geplaatst ***achter*** de voornamen, om te kennen te geven dat zij een integreerend deel van den familienaam uitmaken, terwijl het woord Jonkheer vóór de voornamen komt, omdat het inderdaad slechts een ***praedicaat*** is.

De conclusie is deze: dat men in een stuk als waarvan sprake is, de praedicaten Jonkheer en Jonkvrouw desnoods zou kunnen weglaten zonder den familienaam onjuist weer te geven, maar dat, in officieele stukken, de getitreerde adel zijn titels behoort te behouden omdat zij tot den geslachtsnaam behooren en daaraan inhaerent zijn.

In dezen tijd van algemeene nivelleering en van het gaan ontbreken van iedere nobele historische traditie, mocht dit m.i. hier wel eens gezegd worden.

Mr. F. E. Posthumus Meyjes.

Ketel. (XLT, 353). Bij de vele *Ketel*'s, die reeds zijn opgesomd, willen wij ten slotte nog een minder lofwaardig persoon van dien naam voegen. Wij bedoelen nam. den, op pag. 89 van jaargang 1842 van de Overijsselsche Almanak voorkomenden, ***Joris Ketel,*** die een der voornaamste volgers en aanhangers was van ***David Joris,*** een der voormannen der Wederdoopers. Enkele gegevens omtrent hem zijn aldaar en op de volgende pagina's te vinden, waaruit blijkt, dat er tegen hem in 1544 eene crimineelo procedure gevoerd is, die met zijne terechtstelling door het zwaard eindigde. Volgens Revius, den Deventer stadsbeschrijver, zoude hij van edele geboorte geweest zijn.

R. T. Muschart.

In het juist verschenen 13de stuk van het register op de Leenaktenboeken „Gelre" komt op blz. 778 de beleening voor van „de Brandhoeven" te Beest, die uit het geslacht van Zoelen overgingen aan de ***Ketel's.***

De Wijk-bij-Duurstedensche tak is hier in 4 generaties vast te stellen, waarbij valt op te merken, dat *Rudolph*'s vrouw Maria van Alendorp vnn *Aendolff* wordt genoemd. Tevens blijkt weer dat familiepapieren zelden geheel verdicht zijn, immers *Bernt* ***Ketel*** is *gesubstitueerde maarschalk van Eemland" blz. 777.

P. M. v. Walchren.

Vennekool. (SLI, 334). ***Jacob*** *Cornelisz. Vennecool*, lettersetter, j m., in de Hypolytusbuurt X te Delft (aanget. 2, maarsch. getr. 17) Mei 1587 *Magdalena* ***Stevens,*** weduwe van *Hartman Zymonsz.*, mede wonende aldaar; hij was in 1600 nog met haar gehuwd (Delft Haardstedenreg. 1600 Fo. 154 vs.) en woonde toen op de Camaretten op den hoek van de Markt, in een huis met 2 haardsteden; zijn vrouw is begraven in de N. K. 4 Sept. 1624.

Verder komt in 1600 nog voor (Hstr. Fo. 416 vs.)

als wonende op de Wijnhaven *Cornelis Jansz. Vennecool*, boekbinder, wiens huwelijk niet te vinden is en dus waarschijnlijk vóór 1584 valt; in het 5e verpondingsregister (± 1620) komt hij niet meer voor; zijn huisvr. is begr. in de Oude Kerk te Delft 20 December 1616; zie ook Obreen's Archief 1 blz. 20, als boekverkooper.

In het loopend memoriaal van Burgemeesteren te Delft komt de navolgende post voor: „Op 8 Augusti (1618) bet. aen *Maerten Reyers* en Cors Gijsbrechts annemers van het metselwerk van het stadhuys op rekening de somma van vyff hondert gl. door den Havenmeester Coolwyck"; later blijkt hij *Maerten Reyers de Langue* te heeten. In de Nieuwe Kerk te Delft werd op 7 Maart 1626 begraven *Reyer Pieters de Langue*, kleermaker, wonende bezijden de Nieuwe Kerk.

Aeltje Jncobs Vennecool komt den 9 December 1633 voor compnreerende in do Weeskamer te Delft (Lib. 6 Fo. 103) als wed. van *Pieter Vranckens van de Velde*.

Mr. L. G. N. Bouricius,
Gemeente-Archivaris van **Delft.**

Adelsgunst. Bij Koninklijk besluit van 11 Mei 1922, nº. 26, is *Johannes Jacobus Ploos van Amstel*, wonende te Rotterdam, met al zijne wettige, zoo mannelijke als vrouwelijke afstammelingen, erkend te behooren tot den Nederlandschen Adel, met de praedicaten van *Jonkheer en Jonkvrouw*.

VRAGEN EN ANTWOORDEN.

Bernaige (de). (XLT, 357). Ik verwijs het Documentatie-Bureau naar l'Espinoy Nobl. de Flandre, Sanderus Flandria ill. II, 43 en Herkenrode Nobil. 1, 98. Daar moet wat omtrent de middeleeuwsche *Bernaige*'s in staan.

's-Gravenhage. J. D. Wagner.

Beverwijck. (XL, 80). Hoorn 30 November 1670: *Ewout Beverwijck* tr. *Geertruyd Berkhout*, waaruit ***Adriaan, ged. 22*** Sept. 168%

Hoorn 21 December 1698: *Adriaan Beverwijck* tr. *Haasje Crap*, dr. v. Mr. *Willem* en *Hester Weisings* en ged. 21 December 1674.

(Losse aanteekeningen; het verband is mij niet bekend.)

Breda. P. Brinkhorst van Oudcarspel.

Blok-van Beek. (XLI, 39, 88, 127, 242, 296, 367). In kolom 367 beschrijft de Heer Kam een wapen, zooals dat door eene *Maria Block* in 1666 op een lap werd geborduurd en dat waarschijnlijk het wapen van haar vader zal moeten voorstellen. Dit wapen is „in blauw een zilveren zwaan, vergezeld boven van 2 liggende gouden kruisjes". Helmteeken: de zwaan.

De geachte inzender zal zeker met liggende kruisjes niets anders dan schuin -of St. Andrieskruisjes bedoelen.

Naar àanleiding van deze mededeeling is het opvallend dat het Arm. Gen. een wapen *Block* (Leiden) vermeldt en aldus beschrijft: „in goud een roode dwarsbalk, vergezeld boven van 2 liggende zwarte blokjes, beneden van een zwaan van natuurlijke kleur," het zelfde zooals ik dit gevonden heb voor *Theodorus* ***Franciscus Blok,*** wiens weduwe ***Maria de Keyser 11-12 1'771*** te Leiden woont, voor *François Gualtherus Blok*, 29-3 1774 aldaar.

Heeft mon hier met dezelfde familie en dus ook

met hetzelfde wapen te doen, waarin door verkeerde opvattingen onderlinge verschillen zijn ontstaan, of is hier bloot toeval in hot spel?

Rotterdam. R. T. Muschart.

Borman. Men vraagt ons om inlichtingen betreffende het volgende. Het Arm. Gen. van Rietstap vermeldt twee wapens van Nederlandsche geslachten *Borman* t. w.

1. *Borman.* — Gorinchem: In blauw drie molenijzers van goud met een schildhoofd van hetzelfde, beladen met een zw. adelaar, en

2. *Borman.* -- Ho 11 a n d: In rood een goud-getongde en -gekroonde zilveren leeuw.

Wat is er aangaande deze families *Borman* bekend?

Doc. Bu r.

Borssele (van). (XL, **344,** XLI, **40).** *Anna van Borssele,* die **6** Jan. 1637 te Middelburg begraven werd als weduwe van den burgemeester *Jan van* der *Hooghe* († 1599), was in eerste huwelijk getrouwd geweest met den Heer van Jnersveld. (Wie bezat die heerlijkheid in de tweede helft der zestiende **eeuw?).** Blijkens haar wapen behoorde zij tot den op Smallegange's wapenkaart voorkomenden tak van Borssele van de Capelle.

Hare ouders zijn, volgens het bekende h.s. Rethaan Macaré, geweest *Cornelis van Borssele,* burgemeester van Brouwershaven, en *Mayken Huybrecht Anthonisse Stoutenburg,* welke Cornelis een bastaard was van *Wolfert van Borssele,* Heer van Spreeuwesteyn, baljuw van Brouwershaven.

's-Gr. B. v. B.

Bradt-de Vos-van Putten. *Aafje Bradt*, dochter van *Arent Bradt* en *Catharina de Vos*, trouwt te Albany in Amerika *Claas Frederikse van Putten*, geb. in Holland 30 Mei 1641, emigreerde naar Amerika 1664.

Arent Bradt en zijn broeder *Albert Bradt* emigreerden van Holland naar Amerika.

Catharina de Vos was een dochter van *Andries Vos*.

Wie kan iets mededeelen omtrent deze families *Bradt, de Vos* en *van Putten*? De familie *Bradt* is thans nog in Amerika gevestigd.

Is ook bekend welk wapen deze familie *Bradt* in Holland voerde?

Alle gegevens betreffende deze geslachten zijn welkom.

H. Th. de **B. D.**

Breugel (van). (XLI, 357). Indien Ds. *Herman Gerard van Breugel*, 16-3 1797 predikant te Dordrecht, de man van *Maria Adriana Luycx Massis*, het wapen voert, waarop hij recht heeft, dan geloven wij, dat de door den geachten inzender vermelde personen van den naam van Breugel inderdaad tot het adellijk geslacht van dien naam behooren. Zijn lakafdruk toch, dien wij in een Notarieel protocol te Dordrecht vonden, vertoont de 3 molenijzers op rood veld.

Ook valt het in dit verband op, dat de door vrager vermelde voornamen ook voorkomen in de adellijke familie, zooals dat blijkt uit Smits „de Grafzerken in de St. Janskerk van 's-Bosch", alwaar wij op pag. 89 en 330 vermeld vinden: Mr. *Herman van Breugel*, Raad van 's Bosch, ob. 12-3 1741; *Geraerd Tielmans van Breugel*, Raad van 's Bosch, ob. 24-1 1670; *Henrick Tielmans van Breugel*, Raad dier stad, ob.

30—11 1663 en *Henrick van Breugei,* Pensionaris dier stad, ob. 29-1 1703, getr. Maria Kuchlinus.

Doc. BUR.

Breugel (van). (XLI, **367).** Men zie: het Protestantsche Vaderland Deel I en het Nieuw Nederl. Biogr. Woordenboek Deel **IV.** Borger zegt, dat hij behoorde tot het bekende geslacht der *van Breugel*'s.

Amsterdam. **A. B.** VAN DER VIES.

Bronckhorst (van). (XLI, 368). De onder 1 genoemde heette *Jacob Hendrikz. v. B.,* werd lidmaat te Oyen, komende van Osch, huwde *Josina van Breugel* (dochter van Mr. *Hendrik en Maria Kuchlin,* behoorende tot het geadelde geslacht), geb. 1675, vertrekt 1724 uit den Dungen naar 's Hertogenbosch.

Hun zoon *Gerard,* predikant te den Dungen, huwde ong. 1750 *Anna van Breugel* (dochter van *Hendrik* en *Margaretha van Broekhuyzen*) waaruit : *Josina Margaretha v. Br* , ged. den Dungen 13 October 1754.

Uit het huwelijk van Mr. ***Jacob Hendrik van Breugel*** *v. Br.* met *Margaretha van Breugel* sproot vermoedelijk ook *Herman Gerard van Bronckhorst,* kapitein der Genre, geb. 7 October 1788, overl. 24 October 1827.

's-Gr. **C.** J. P.

Bronckhorst (van). (XLI, *358). Gerard van Bronckhorst,* geb. 19.11.1719, predikant Dungen 1748, Heeswijk en Dinther 1756, † 21.7.1792.

Gerard van Bronckhorst, geb. Heesch 10.3.1787, student Utrecht 1807, predikant Vierlingsbeek 1811, Emeritaat 1857, † 29.9.1860 te Cuyk, begraven te Vierliugsbeek.

Amsterdam. **A. B.** VAN DEH VIES.

Brouwer. Gaarne ontving ik alle mogelijke gegevens omtrent *Adrianus Jan, Elisabeth Jeannetta* en *Johanna Maria Brouwer,* ged. R'dam resp. 28 Mrt. 1779, 6 Febr. 1783 en 23 Febr. 1790.

Druten. *C.* W. VAN DAM.

Bruijn. *Nicolaas Bruijn,* Notaris te Monnikendam en *Claas Bruijn Jacobsz.,* Schoot te Nieuwendam, die beiden in de 18e eeuw leefden, voerden: gedeeld: rechts een boom, links doorsneden: boven een zwaan (vermoedelijk gesloten vlucht), beneden een visch zwemmende op een water, welk laatste deel overeenkomst vertoont met een door Rietstap gegeven wapen Bruijn (Amsterdam): D'argent à un marsouin (bruinvisch) au naturel, nageant sur une mer de sinople. Hoe zijn de juiste kleuren en figuren, welke is de herkomst van de rechterhelft en het linkerbovendeel en in welken tijd is het wapen ontstaan ?

's-Gr. R. M.

Cock (de)-Groeneveld. Genealogische gegevens gevraagd betreffende *Dirk de Cock* en zijne echtgenoote *Maria Groeneveld,* uit wier huwelijk te Well (Bommelerwaard) geboren werd *Adriana de Cock,* gedoopt 23-10-1746 te Well.

H. A. G. E.

Dorp (van)-Backx. In het koor van de St. Maartenskerk te Zaltbommel ligt de grafzerk van het echtpaar *Pieter van Dorp* †1628 en *Cornelia Backx* † *1637,* met *2* × *8* uitgehakte kwartierwapens en -namen. (Zie ook

W. H. XXII, 447 : Grafz. Gelderland). In H. B. 1882, 30, gen. Pie c k komen blijkbaar dezelfde kwartieren voor en wel als die van *Barbara van Dorp,* de vrouw van *Gijsbert Pieck,* schepen van Den Bosch enz. † 1683, maar wordt zij dochter van *Johan van Dorp* en *N.* van *Back* genoemd. Vermoedelijk is zij een dochter van het eerste echtpaar. Een zoon is waarschijnlijk Jr. ***Johan van Dorp*** × *Cornelia de Viry* † kinderloos 1678. (N. L. XXIII). Die kwartieren luiden :

Dorp	*Back*
Binckerhorst	*Kipboom* [1])
Alckemade	*Dalen*
Hodenpijl	*Veen*
Alckemade	*Baeck*
Wijngaarden	*Emminghoven*
Teilingen	*Bex*
Naaldwijk	*Drongen.*

Uit N. L. XXXV-284 en Nav. XxX-494 en XxX1-54 volgt :

1. *Christiaen Backx* × *Lucia Backx van Welde.*

II. *Frans Bacx* × *Maria van Daelhem* Rudolfsdr.

III. ***a.*** *Christiaen Bacx,* Burgem. Breda 1580 X *Maria Dingemans.*

b. Geertruida Bacx × *Constantijn Huygens.*

c. Rudolf Bacx ontvanger Gen. middelen Breda 1697.

d. Johan Bacx † *1599 (2)* × *Elisabeth van den Kieboom* † 1593, beiden begraven Breda. (Het huwelijk *Bacx—v. d. Kieboom (Nav.* VIII. 316) van 1604 is hier blijkbaar niet bedoeld).

Beleefd wordt uitwerking en verbetering dezer kwartieren met opgave der wapens verzocht. Waar is over dit fragment *van Dorp* meer te vinden?

B. *v.* D. v. H.

Eelde (van)-van Haeften. (XXXVIII, 162, 188). De kwartieren van het echtpaar zijn (grootouders) :

Mr. *Cornelis Maurits van Eelde,* geb. te 's Hertogenbosch 12 Nov. 1726, overl. te Utrecht 28 Juni 1887, Rentmeester-Administrateur der Fundatie van Renswoude, tr. te Utrecht 21 Juli 1760 *Suzanna* ***Maria*** *Pernè,* geb. te Utrecht 21 Juli 1730, overl. te Haarlem 23 Nov. 1788.

Mr. *Jan van Cleeff,* ged. te Utrecht 17 Aug. 1719 in de Jacobskerk, overl. aldaar 13 Mei 1781, Commissaris-Militair en Deken van 't Capittel van St. Jan, tr. te Utrecht 24 Oct. 1745 *Adriana Charlotta van Bronchorst,* geb. te Utrecht 3 Febr. 1726, overl. aldaar 8 Jan. 1802.

Mr. *Nicolaas van Haeften,* geb. te Batavia 9 Dec. 1707, overl. te Utrecht 31 Aug. 1789, Raadsheer in den Hove Provinciaal van Utrecht, tr. te Utrecht 13 Juni 1741 *Ida Cornelia van Buytenhem,* geb. te Vlissingen 7 Sept. 1719, overl. te Utrecht 14 Sept. 1734.

Mr. *Bartholomeus Willem Visscher,* geb. op Timor 26 Juni 1735, overl. te Utrecht 6 Nov. 1808, ontvangergeneraal der Provincie Utrecht en Kanunnik ten Dom, tr. te Utrecht 28 Sept. 1761 *Anna Elisabeth van Hengst,* geb. te Utrecht 2 Mei 174ö en overleden aldaar 20 Febr. 1819.

Volgende generatie (ouders) :

1) Lees: *Kieboom.*

Anthonie Johannes van Eelde, geb. te Utrecht 37 Mrt. 1764, overl. aldaar 11 Mei 1800, Kanunnik in het Kapittel ten Dom en Potmeester van St. Jacob, tr. te Utreaht 25 Mei 1790 *Clara Rijnborgh van Cleeff*, geb. te Utrecht 4 Aug. 1760, overl. aldaar 26 Dec. 1816.

Mr. ***Jacob van Haeften***, geb. te Utrecht 2 Oot. 1761, overl. te Ouden Rijn 3 Aug. 1831, Raad der Stad Utrecht, Gecommitteerde in de Staten 's Lands van Utrecht, Lid van 't Intermediair Wetgevend Lichaam, enz., tr. te Utrecht 5 Febr. 1787 *Sara Warmoldina Visscher* geb. te Utrecht 29 Maart 1766, overl. te Utrecht **11 Nov. 1797.**

Volgende generatie (het echtpaar zelf) :

Anthonie Clarus ***-Johannes van Eelde***, geb. te Utrecht 15 Dec. 1794, overl. aldaar 17 Jan. 1838, lid van den Raad der Stad Utrecht 6 Oct. 1837, Rechter in de Rechtbank van Koophandel en Regent van 't Burger Weeshuis aldaar, tr. Utrecht 30 Oct. 1817 ***Johanna Cornelia van Haeften***, geb. te Rijssel in Frankrijk 9 Mrt. 1761, overl. te Utrecht 2 Oct. 1836.

B. ***v.*** D. v. H.

Franken-de Gijselaar. (XLI, 369). ***Pieter Johan Francken***, geb. 16 Febr. 1694, st. 31 Oct. 1780, schepen en raad van 's Hertogenbosch, zoon van ***Leonard Francken*** en ***Anna van Esch***, tr. te 's Hertogenbosch 19 April 1739 ***Agatha Geertruid de Qijselaar,*** geb. te Woudrichem 26 Febr. 1711, st. 13 Jan. 1786, dochter van Mr. ***Nicolaas de Gijselaar***, schepen en raad van 's Hertogenbosch, en ***Agatha van Schagen.***

's-Gr. B. v. B.

Franken-de Gijselaar. (XLI, 369). ***Pieter Johan Francken***, in 1570 Schepen van 's Bosch, voert volgens de zoog. Bossche Wapenkaart van R. A. van Zuylen: „in zilver een springende roode vos, met een zwarten haan in den bek, op groenen grond."

Het wapen de *Gijselaar* mag als bekend verondersteld worden.

Doc. Bur.

Gallis-Moorenvliedt. Genealogische bijzonderheden gevraagd omtrent het echtpaar *Cornelis Gallis* × *Titia* ***Moorenvliedt*** en beider ouders. Genoemd echtpaar woonde te Hoorn ongeveer midden 18e eeuw.

's-Gr. A. M.

Garde (van de)-van **Hofte.** Genealogische gegevens gevraagd betreffende het echtpaar ***Anthonie van de Garde*** en ***Anneke van Hofte***, uit wier huwelijk te Zalt-Bommel den 14-11-1771 gedoopt werd ***Johannes van de Garde*** († Zalt-Bommel 3-12-1838.)

H. A. G. E.

Hajunga-Oterlijck. Gevraagd worden voorgeslacht en wapens van het navolgend echtpaar:

Steven ***Hajunga*** *Janszoon*, geb. A'dam ± 1664, Chirurgijn (meestersproef 28 Feb. 1687), † voor 25 Aug. 1729, tr. (ond. A'dam 7 Feb. 1688) *Dieuwertje Oterlijck Cornelisdr.*, geb. A'dam ± 1667.

Bilthoven. H. W. van Tricht.

Hart (de). (XLI, 298). Alhoewel de vraag eigenlijk niet beantwoordende, vind ik de volgende mededeeling in een M.S. genealogie Rolandus waarvan een afsohrift zich in mijn bezit bevindt.

Daniel ***Rolandus*** huwt 2o *Jacoba Lydius*, doohter van Isacus L., predikant te Dordrecht. Hieruit:

Jacobus Rolandus geb. 26 Nov. 1696 te Geervliet, gest. 28 Ang. 1736, huwt begin 1734 ***Johanna d'Hart*** „zijn huishoudster". Hij stud. te Leiden 1714, proponent 1720, 14 Dec. 1724 predikant te Hontenisse, 10 Juli 1726 bevestigd. Zijn weduwe hertrouwt Mei 1744 Capiteyn ***J. E. de Witte.***

Brookline. W. J. Hoffman.

Hartman. Aanvulling gevraagd van het ontbrekende: ***Magdalena Geertruida Hartman***, dr. van Abraham Hartman en Maria Lapro, geb. ? 1738 te Amsterdam, ob. 2 July 1773 ibid.

Batavia. H. W. R. de Waal.

Heerdt (van). (XLI, 369). Omtrent het geslacht ***von Bockum genant Dolphus*** raadplege men Fahne's Westph. Geschlechter, waar echter de alliantie met ***Heerdt*** niet voorkomt.

's-Gravenhage. J. D. Wagner.

Hen (de). (XLI, 299, 360). Lucas de *Hen* tr. ***Catharina van der Snap,*** geb. omstreeks 1616. Als zijne weduwe woonde zij omstreeks 1650 in den Haag, waar zij een wijnhandel dreef.

's-Gr. B. v. B.

Heus (de). Bestaat er een genealogie van het Utrechtsche geslacht de ***Heus, o.*** a. vermaagschapt aan de families ***Dekking, Bos, Nagtglas*** *Versteeg* en ***Kotting?***

Heeft iemand misschien losse aanteekeningen betreffende dit geslacht?

Amersfoort. Nieuwenkamp.

Hoevenaar. (XLI, 247, 299, 360). Te Geervliet vond ik gedoopt van ***Nicolaas Hoevenaar,*** predikant aldaar van 1738-1746 en Cornelia *Vink*, de navolgende kinderen :

1. ***Hendrik,*** ged. 12 Juni 1740, get. Adolphina en Johª. Hubª. Vink; 2. ***Huberta Johanna,*** ged. 26 Juli 1742, get. Hubª. Johª. van der Wael; 3. ***Adriaan Adolf,*** ged. 16 April 1746, get. Adolphina Vink.

Druten. C. W. van Dam.

Hoevenaar. (XLI, 247, 299). Zie nog A. N. F. XIII (1900) ***22b:*** Aanteekeningen geslacht Van Diemen, [Culemborg], waarbij o. a. genoemd wordt: 8 Dec. 1708. Zalige ***Joh" van Diemen,*** wed. wijlen ***Nicolaas Hoevenaer.***

B. ***v.*** D. v. H.

Jongknecht. (XLI, 362). Het eenige ons bekende wapen ***Jongknecht*** is dat van den Enkhuizer Burgemeester Mr. ***Adriaen Jonghknecht*** Ao. 1666, te vinden in Brandt's Chronyk van Enkhuysen. Het is aldus: „gevierendeeld: 1. een schuinbalk, beladen met 7 sterren en vergezeld links van een leeew; 11: 3 meerbladen; III: een kruis; IV: een vierkante egge schuinrechts geplaatst." Helmteeken: een uitkomende leeuw.

Doc. Bun.

Jorna. Gevraagd wordt het wapen van *Symon Annaeus* (Annes) ***Jorna***, apotheker en burgemeester van Harlingen 17 Maart 1669; hij was gehuwd met *Gerritje*

Gerrits Berklo (of Borculo). Do dochter van dit echtpaar *Tittya* (Tyedske) *Jorna* huwde op voormelden datum te Harlingen *Rinia Harmens Gonggryp*, mr. chirurgijn en burgerhopman aldaar.

Vermoedelijk tot hetzelfde geslacht behoorden :

1. *Heercke Heerckes Jorna,* raad en bouwmeester van Bolsward in 1613.

2. *Tjibke Sybrants Jorna,* huwde *Bauckje van Andringa*, overl. vóór 1667, dr. van *Tjaert van Andringa* en *Anna Ulckes.*

Ook alle genealogische gegevens betreffende dit geslacht zijn welkom.

Sawah Loento. G. F. E. GONGGRYP.

Kettingh-Speyart, (XLI, 362). Gevraagd werden gegevens betreffende de moeder van *Willem Kettingh*. Ik meen wel in staat te zijn uit de mij ten dienste staande familiebescheiden omtrent haar eenige inlichtingen te verschaffen,

Willem Pieters Speijart van Woerden trouwde in eerste huwelijk *Belia Berwouts van Huchtenbroeck*, uit welk huwelijk vier zonen en twee dochters werden geboren; een hunner *Berwout Speijart van Woerden* huwde *Margaretha. Martens,* dochter van Marten Pieter Martens en Cornelia Swanenburg Alewijnsdochter, uit welk huwelijk drie zonen en eene dochter geboren werden; een hunner *Nicolaas Berwouts Speijart van Woerden* huwt *Alida Erederiksdochter van Bouckhorst,* wier moeder was Lucia Gerbrands Ruijsch. Uit dit huwelijk werden 5 kinderen geboren: 1. *Lucia Speijart van Woerden,* huwt *Arent Gijsbrecht van Weenen* A° 1584, 2. *Petronella Speijart van Woerden,* huwt *Jan Wouter Diter*, 3. *Frederik Speijart van Woerden,* huwt te Lyon, 4. *Willem Claesz. Speijart van Woerden,* huwt 1° *Catharina de Biscop,* 2° *Catharina Mallaers* en 6. *Beligje Speijart van Woerden,* huwt *Pieter Bastiaans Kettingh.* Uit dit huwelijk: *a. Maria. Kettingh,* gehuwd met *Jan Velsen*, *b. Willem Kettingh,* gehuwd met *Maria Hartman*, *c. Soete Kettingh,* gehuwd met *Lenaert Joosten.*

In den catalogus van schilderijen van hot Rijksmuseum te Amsterdam van 1909 staat op blz. 390 onder n°. 16440 vermeld: „Portret van Juffr. Speyaert echtgenoote van een heer Kettingh" ; ik meen dat het n°. 345 van den tegenwoordigen catologus is; dit is het, portret van *Willem Kettingh's* moeder. Omtrent de verwantschap tusschen *Willem Kettingh* en *Lenaert Kettingh* is mij niets bekend.

Breda. E. SPEYART VAN WOERDEN.

Kits-(van) Couwenhoven. Kan iemand mij nadere gegevens verschaffen aangaande het voorgeslacht van *Arien Rijksz. Kits* (vermoedelijk afkomstig uit Tiel), geb. te ... omstreeks 1686, ambt. ..., overl. te ... den ... tr. 1° Veenendaal 11 Nov. 17 14 (ondertr. 28 Oct.) *Geertruyt (van) Couwenhoven*, ged. Veenendaal 16 Mei 1686, overl. Veenendaal? ± 1731, dr. van *Otto Dircks* (van) *Couwenhoven* en van *Cunera van Spithoven* ; tr. 2° Veenendaal 13 Maart 1735 (ondertr. 27 Febr.) *Marretje van Otterloo*, geb. te ... den ..., overl. te ... den ..., dr. van ... en van ... Zij was wed° van *Cornelis van Harrevelt.*

Amersfoort. NIEUWENRAMP.

Lakeman- Jacott. Gevraagd wordt het voorgeslacht, c. q. aansluiting bij de door Elias genoemde personen, van het navolgond echtpaar: *Johannes Lakeman*, geb. A'dam ± 1675, † voor 27 April 1731, beeldsnijder, tr. (ond. A.'dam 2 Oot. 1699), *Christina Jacott,* geb. A'dam ± 1676.

Welke wapens voerden beiden?

Bilthoven. H. W. VAN TRICHT.

Leeuwen (van)-van Dieden. (XLI, **362).** Het eenige, dat wij den geachten vrager weten mede te deelen, is, dat *Adriaan van Dieden*, 23-10 1744 te Varik, leenman van het Huis Waardenburg, als wapen voert: „een beurtelings gekanteelde dwarsbalk, vergezeld van 3 bijen". Helmteeken: een bijenkorf.

De dwarsbalk komt op den lakafdruk van *Gerhard van Dieden, 20-12 1794* Secretaris van Amerzoden, zwart voor.

Zonder wapens vonden wij verder nog: *Adriaen van Dieden, 28-2-1733* Schepen van Neder-Hemert, en *Steven van Dieden,* getr. met *Aeltje van Os*, testeeren 3-12 1766 te Tuyl.

DOG. BUR.

Leeuwen(van)-van Dieden. (XLI, 362). Wordt beleend met 6 morgen lands te Ophemert *Adriaan van Dieden 26* Sept. 1676 en *Gerrit van Dieden*, als erfgenaam zijns broeders *Adriaan,* 27 Maart 1713. (G. L. R. Nijmegen, blz. 508).

Verder nog eenige *Dieden's* in datzelfde leenregister blz. 330-332.

's-Gravenhage. J. D. WAGNER.

Luderus. Wie kan het volgende aanvullen en de voorouders opgeven van: *Paulus Luderus* (wiens moeder heette *Maria Pipaert*), geb. Amsterdam? den ... 1653 of '52, kok, poorter van Amsterdam 12 Dec. 1670, overl. Amsterdam? voor 12 Mei 1706, tr. (ondertr.) 1° Amsterdam 23 Febr. 1670 *Anna de Raef(f)*, geb. Amsterdam ? den ... 1649, overl. Amsterdam? vóór 17 Aug. 1680, dr. van *Jan Michielszn. [de) Raef(f)*, „caerssemaker" en van .... tr. (ondertr.) 2° Amsterdam 17 Aug. 1680 *Geertruyd Teunis(dr.) ten Rogge,* geb. Amsterdam? den ... 1654, overl. Amsterdam? den ... dr. van *Teunis ten Rogge* en van ...

Amersfoort. NIEUWENKAMP.

Maanen (van). *Dirk Wouters van Maanen* en *Gerritje Dirks Duijmen* laten te Delft de volgende kinderen doopen:

1. Oude kerk 11 April 1668 *Mary* a, v. Dirk Wouterse van Maennen, m. Geertje Dircks, g. Lambrecht Heyndrickse van der Sluys, Josyntje Schepens.

2. Oude kerk 27 Januari 1671 *Wouter, v.* Dirck Wouters van Mane, m. Gerritje Duijmen, g. Pieter Kroonenburg, Grietje *Wouters van Manen.*

3. Oude kerk 29 Januari 1673 *Johanna, v.* Dirck Wouterse van Manen, m. Gerridje Dircksdr, g. Warrenaar Janse, Gerritje Dircks, *Grietje Wouters.*

4. Oude kerk 20 October 1676 *Doro the, v.* Dirck van Manen, m. Gerridtje Duijnen (sic), g. *Pieter van Herp, Aaltje van Manen.*

6. Nieuwe kerk 31 Augustus 1679 *Al id a, v.* Dirck van Mane, m. Gerrit Duymen, g. *P. van Harp, Aeltje van Mane.*

Vergelijkt men deze opgave met den doop te 's-G r a-

venhage der kinderen van ***Reyer Wouters van Maanen*** en ***Johanna Abrahams van der Putten,*** ondertrouwd te 's-Gravenhage 11 Oct. 1676 (verg. Ned. Patr. 1920 bl. 267), dan vindt men merkwaardige overeenkomsten.

1. Nieuwe kerk 25 Juli 1657 ***Wouter, g. Pieter*** *van* ***Erp, Aaltje van*** *Mane.*

2. Nieuwe kerk 7 Maart 1679 ***Abraham, g. Dirk en Grietje*** *van Manen.*

3. Groote kerk 12 September 1680 *Aletta,* ***g.*** Cornelis van der Schilden, Jannetje Maurits.

4. Nieuwe kerk 1 Januari 1682 ***Johannes,*** g. Anthoni de Bock, Cornelia ***van Herp.***

5. Groote kerk 19 December 1683 *Mary* ***a, g.*** Johannes Bosmas (sic), Catharina Homberch.

Ontegenzeggelijk hadden wij hier te doen met een andere tak te Delft van de Haagsche van Maanen's, die in Ned. Patr. 1910 zijn opgenomen.

De ondertrouw-akte van *Reyer* ***van Mannen*** geeft omtrent de herkomst van bruid en bruidegom alleen aan: geboren in Gelderland.

Het huwelijk van ***Dirk*** is te Delft tusschen 1665 en 1668 niet gevonden. In September 1667 werd *Gerritje Duymen*, in de Schoolsteeg, van Amsterdam met attestatie als lidmaat te Delft aangenomen. Te Amsterdam werd echter het huwelijk 1660—1667 niet gevonden.

Deze gegevens dank ik aan de Heeren J. G. Kam, Ds. T. Lekkerkerker en J. K. Moojen. Bezit een oneer medeleden wellicht aanteekeningen omtrent dien Delftschen tak en is een hunner wellicht bekend met de herkomst van *Dirk* en ***Wouter van Maanen of*** van hunne zusters ***Grietje*** en *Aaltje*? Daardoor zou wellicht gelegenheid ontstaan om de stamreeks hooger op te voeren.

Hoorn. W. VAN MAANEN.

Man (de). *Antoinetta* ***de Man*** huwde Johannes *van* ***Roggen,*** geneesheer te Nijmegen (5-4-1754—21-12-1839).

Gevraagd waar en wanneer is zij geboren, getrouwd en gestorven; idem namen en voornamen harer ouders met geboorte-, trouw- en sterfdata.

H. A. G. E.

Maris. Inlichtingen worden gevraagd omtrent een geslacht *Maris*, vóór 1685 en buiten Fijnaart, waartoe behoord kan hebben „*Christian Maris* ***j.*** m. geboortig „van Waelwijk, churirgin onder de compagnie van „d'Heer Capiteyn Eversdijck, in 't guarnizoen tot Bergen „op Zoom en aldaar woonende, met *Gijsberta Wilmis* „wed. ***Joh.*** *Hendrick* ***Clement,*** wonende onder de Baar„laeke," ondertrouwd Fijnaart 30-6 1685, gehuwd elders.

Arnhem. J. C. MARIS.

Menninck. *Michiel Menninck*, onderstadhouder van Friesland, tr. *Johanna Six.* Ouders van:

1. Mr. *Aert* ***M.,*** vroedschap te Gorinchem 1586, vader van ***Michiel*** *M.*, vroedschap, tresorier en schepen aldaar (1618—'30).

2. *Adriaen M.* tr. ***Johanna*** *Duyst* ***van*** *Voorhout*, geb. 1530, dochter van ***Frans*** en *Maria van Segwaert.*

Kan een onzer lezers wellicht deze zeer onvolledige en, voor zooveel de oudste generatie betreft, door mij niet gecontroleerde opgave, aanvullen?

Het wapen vertoont een schuinrechts geplaatste gouden visch in een blauw veld.

's-Gr. B. v. B.

Meurs, Polack en De Valck. (XLI, 362). Een antwoord geven op de gestelde vraag kan ik niet. Daar ik echter meen, dat de naam *Polack* in de 17e eeuw nog niet veel als geslachtsnaam voorkomt, kan wellicht als aanwijzing gelden, dat in dien tijd in Made en Drimmelen een geslacht *Polack* (Polacq) leeft.

In de protocollen van Not. M. van Tilborgh te Geertruidenberg trof ik o.a. dd. 25 Januari 1675 aan: *Jasper* en *Adriaen Cornelissen Polacq*, bouwlieden wonende op de Made en dd. 21 April 1678 ***Jacob*** *Polacq*, herbergier te Drimmelen.

In de acten voor heemraden van Groot-Waspik komt reeds dd. 17 April 1638 een *Cornelis* ***Aerts Polack,*** wonende op de Made voor.

's-Gravenhage. H. C. DE MAN.

Mont. (de). (XXIV, ***158).***

Amsterdam 11.11.1723 inget. :
Wessel van Neercassel, v. A., o. ***25,*** va. *Wessel.*
Cecilia de *Mont*, ***v.*** A., o. 17, va. *Nicolaas.*
Amsterdam 27.3.1705 inget. :
Nicolaas de Mont, v. A., o. 36, va. *Wybrant.*
Alida Priem, v. A., o. ***34, va. Hendrik.***
Amsterdam 10.4 1665 inget. :
Wybrant ***de Mont, v.*** A., vleeschhouder, o. 26, va. ***Hans.***
Zelia ***de*** *Wolff*, ***v.*** A., o. 19, va. ***Lourens.***
Amsterdam 1611.1634 inget. :
Hans *Claes* ***de*** *Mont*, ***v.*** A., o. ***30,*** vleeschhouder, geen ouders.
Neeltje *Wybrants*, ***v.*** A., o. 20, va. *Wybrant Corn. Mick.*

Het huwelijk van *Claes* de ***Mont*** kan ik hier niet vinden. Wel heb ik gevonden als poorter ingeschreven 12.9.1586 *Nicolaes* de *Mont*, van Rouaan, koopman.

Amsterdam. A. B. VAN DER VIES.

Mouwe. Welk wapen voerde deze familie, die omstreeks 1650 te Maastricht voorkomt?

H. ***v. D. w.***

Neomagus. (XLI, 363). Eene niet volledige genealogie is in mijn bezit en desverlangd ter inzage te bekomen.

's-Gravenhage. C. J. POLVLIET.

Nisbeth. (XLI, ***248).*** Volgens een oude aanteekening in het archief der familie de Flines was het wapen van *Christina Nisbeth*, die te Rotterdam in September 1605 trouwde met *Philips* ***de*** *Flines:* een keper en drie zwijnskoppen. De kleuren worden hier dus niet aangegeven. Nu wordt de nanm in verschillende stukken afwijkend geschreven, en wel: ***Nisbeth, Nisbet,*** *Nisabet*, etc. In Rietstap's Armorial Général staat onder ***Nisbet,*** *Tournaisis,:* D'argent au chevron de gueules accompagné de trois hures de sanglier de sable. Uit een en ander zou volgen, dat de vader van *Christine*, die meestal voorkomt als *Jan* ***Nisbeth,*** een afstammeling was van de Doorniksche ***Sisbet's.*** Te meer komt dit aannemelijk voor, omdat de eerste leden van het geslacht de *Flines* in de Nederlanden in het einde der 16-de en het begin der 17-de eeuw gehuwd waren met afstammelingen uit families, afkomstig uit dezelfde streken als zij, nl. Rijssel,

Doornik etc. Evenwel, een ander0 aanieekening in ons familiearchief noemt *Christina's* vader : *John Nisbet*, capitein der Engelsche troupen te Gorkum. In de genealogie *de Flines* door Mr. Q. de Flines heet hij *Jean Nisbeth*, capitaine d'infanterie à Gorinchem. Nu was Gorinchem een der steden, waar Leicester in 1586 Engelsche bezetting legde en een Engelscben gouverneur aanstelde, zoodat bovonbedoelde aanteekening zeer wel op waarheid berusten kan. De bron, uit welke deze bijzonderheid geput werd, is echter niet vormeld. Een Engelsche, of liever Schotsche, familie *Nisbet* bestaat echter zonder twijfel.. *Thans* wonen in Glasgow en omstreken nog vele personen van dien naam. Op zoek naar het wapen van die *Nisbet's* vond ik in G. Hnrvey Johnston's „Scottish Heraldry" vermeld als wapen van de *Nisbet's* uit de Lowlands: Silver a red chevron between three black boars' heads erased; crest: a black boar passant; motto : „I bide it". Opvallend is do overeenkomst met het door Rietstap vermelde wapen van *Nisbet, Tournaisis*, zoodat wij hier stellig met één geslacht hebben te doen, *Jan* of *John Nisbeth (Nisbet)* overleed op 16 September 1587. Zijn komst in de Nederlanden, zijn vestiging te Gorinchem, zijn huwelijk met *Immetje Joppe van Racen*, zijn ovrlijden en de geboorte van zijn dochter *Christina*, al die gebeurtenissen moeten zich dus hebben afgespeeld van 1586 tot 1588.

Semarang. E. W. DE FLINES Jr.

Noordhoorn-Temminck. (XLI, **363).** Volgens de mededeeling van den Heer Kruimel is *Jacob Noordhoorn* getrouwd geweest 1° met eene juffr. *Bouman*, 2° met eene juffr. *Haesebroeck*.

Aangezien *Haesebroeck* de naam was eener Zutphensche familie is het in dit verband opmerkelijk, dat er onder de meerdere wapens *Boumcan*, die ons bekend zijn, één voor komt, dat gevoerd werd door personen van den naam *Bouman*, wonend0 te Amsterdam en te Zutphen.

Het door ons bedoelde wapen is: „een man achter een ploeg, bespannen met een paard, op grond." Helmteeken: een roos aan een gebladerden (2-2-2) steel tusschen een vlucht. Aldus vonden wij het wapen van *Joannes Bouman, 8-9* 1795 Commissaris der Generale Beleenbank te Amsterdam, en van *Cornelia Bouman*, 19-2 1767 te Zutphen, dochter van wijlen *Anna Gesina van Egum*, weduwe *Cornelis Bouman*, die 7—11 1775 aldaar overlijdt, en van hare zuster *Johanna Hermina Bouman*, de vrouw van *Joan Schimmelpenninck*, *10-6 1776* predikant te Harderwijk.

De notaris *Gerrit Bouman* te Amsterdam in 1774 voert een ander wapen.

Cornelis Noordhoorn on *Cornelis Adriaan Noordhoorn*, Regenten van het Spin- en Werkhuis te Amsterdam, resp. in 1808 en 1812, voeren „een blauw omkleed zilveren veld". Dit is dus het wapen, dat het Arm. gen. minder juist beschrijft als te zijn „in blauw een zilveren ruit". De ruit echter raakt met alle hoeken den schildrand en dan spreekt men van een omkleed veld.

DOC. BUK.

Noordhoorn-Temminck. (XLI, *373).*

Amsterdam 26.7.1737 ingot. :

Cornelis Noordhoorn, v. A., o. 21, ouders dood, voogden *Carel Bouman, Jacob Dull, Jan Arnoud van Orsoy.*

Adriana Sibilla Temminck, v. A., o. 21, va. *Jacob Adriaans Temminck.*

Amsterdam 3.12.1773 inget. :

Joannes Noordhoorn, v. A., geref., o. 36, ouders dood.

Adriana Temminck, v. A., geref., o. 18, m. *Angenetta Fogh.*

Amsterdam 255.1764 inget. :

Jacob Noordhoorn, J. *M.* alhier.

Hillegonda Bouman, woont te Zutphen.

Amsterdam 25.6.1773 inget. :

Jacob Noordhoorn, w. *Hillegonda Bouman.*

Johanna Elisabeth Beatrix Haasebroek, J. D., woont te Zutphen.

Amsterdam 30.9.1799 Oude kerk 1e Cl. † *Joannis Noordhoorn*, 62 j.

Amsterdam 25.1.1782 Oude kerk 1e Cl. † *Arnoldus Noordhoorn*, 44 j. ongeh.

Amsterdam. A. B. VAN DER VIES.

Oortman-Bosch. (XLI, 363). Ons zijn eenige wapens *Oortman* bekend, doch wij vermoeden ook in verband met het huwelijk met eene juffr. *Bosch,* dat hier het wapen van de Utrecbtsche familie Oortman in aanmerking komt. Dit wapen nu is aldus: „een ster geheel boven in het schild goplaatst en het veld aan de zijden rond uitgesneden". Helmteeken: een uitkomende gekleede man, aanziend gesteld, houdende in de rechterhand een palmtak. (Voor wat wij onder „aan de zijden rond uitgesneden" verstaan, zie men Rietstap, Handboek der Wapenkunde pag. 165). Aldus vonden wij het wapen voor *Andries Oortman, 12-3 1776* te Utrecht, die volmacht geeft aan *Dionys Oortman* aldaar. Zonder wapens vonden wij nog *Andries Oortman, 27-9 1766* Med. Doc. te Utrecht; Andries *Oortman, 27-7 1748* te Utrecht als weduwnaar van *Catharina Linnich van Coppenol;* en *Dionys Oortman*, **18-2** 1782 rentenier te Utrecht. Verder kunnen wij vrager nog verwijzen naar Navorscher 1903 pag. 375, Navorscher 1911 pag. 177 en Wapenheraut 1902 pag. 211.

DOC. BUR.

Peelt. (van). Zijn er misschien enkelen onder mijn medeleden, die gegevens bezitten over dit geslacht? Mag ik hen, die hun onderzoekingen tot de oude Brabantsche archieven uitstrekken, verzoeken hun aandacht eens aan dezen naam te schenken?

Mij is het volgende bekend:

17 Januari 143 9. Wouter Willems Jacobs draagt op voor schepenen van Eersel aan Arnd Hans Gruyterszoon een hem door *Hendrik Hendrikszoon van Peelt* beloofde erfpacht van negentien loopende Lichtmisrogge uit een beemd gelegen bij die Dommele en een gelage met toebehooren op Borkel. (Charters der gemeente Dommelen).

1 1 Juli 14 7 2. *Johannes de Peelt,* filius quondam *Johannis.* Testes Rode et Pijnappel. Datum XI[a] Julii. (Poorterboek van 's Hertogenbosch 1470-1588).

3 0 December 15 0 2. *Mechteldis* weduwe van wijlen *Johannes Henricss. van Peelt,* draagt op aan haar kinderen *Wilhelmus* en *Johannes* het vruchtgebruik van land onder Berlicum. (Bosch protokol 97; fol.0 21).

2 0 Juni 160 3. *Johannes Wouterss. van Peelt* gelooft

aan Wilhelmus Henrixs Scellekens een erfpacht van één sester rogge Oirscbotsche maat, te betalen op Pinksteren, uit land op Spoordonk ouder Oirschot (Bosch protokol 97; folº 399).

9 D e ce m b er 15 0 7. *Wilhelmus* en *Johannes* gebroeders, kinderen van *Johannes Henricxs van Peelt.* en *Matheus Laurenss Slaets* als man van *Helena* dochter van *Johannes Henricxs van Peelt*, dragen over aan Otto Alards van Dorne een stuk bouwgrond onder Berlicum. (Bosch protokol 102; folº 205).

1 S 0 c t o b er 15 l 1. *Johannes Johannesz. van Peelt* draagt over aan Otto van Dorne een erfpacht van 3 mud rogge uit land onder Berlicum (Bosch protokol 106; folº 288 vso).

3 0 J a n u ar i 15 13. *Johannes Johannis Henricxs van Peelt* draagt over aan zijn broeder *Willem* een erfpacht van ½ mud rogge uit land onder Berlicum.

Dezelfde draagt voor aan Hadewig, wede Johannes Eyckmans één mud rogge ter zelfder plaatse. (Bosch protokol 108; folº 151).

.... 152 7. *Wouter vun Peelt* wordt aangesteld tot schout van de Waterlanden (toenmaals nog bestaande uit de dorpen Vorderen, Wilmarsdonck en Austruweel boven Antwerpen) waarover hij tot 1544 rekening geeft. (Rijksarch. Brussel. Rekenkamer reg: 12989).

Hilversum. H. W. M. **ROELANDS.**

Repen(van). Aanvullinggevraagdvanhet ontbrekende: *Wilhelmina van Repen,* dr. van Jan van Repen en Margaretha Sluymer, geb.? te Utrecht, ob. 9 April 1743 te?

Batavia. H. W. R. DE **WAAL.**

Santvoort-van Blootenburg. (XLI, **363).** *Nicolaas Santvoort,* geb. *15.3.1649* te Breda, predikant 's Gravenmoer 1677, Leerdam 1687, Emeritaat 1727, † 245.1732 te 's Hertogenbosch.

Amsterdam. A. **B. VAN DER VIES.**

Sax de Monsax. (XLI, **363).** In het Archief Brederode-Vianen te Detmold bevinden zich : Huwl.voorw. van *Johan Filips*, Vrijheer te *Hohensax,* Heer te Sax en Forstegk en *Adriana Françoise van Brederode* 12 April 1587 nach den newen calender.

's-Gravenhage. J. D. WAGNER.

Scheene. (XLI, 364). Amsterdam 22.1.1717 inget. : *Daniel Scheene,* v. Deventer, o. 26, m. *Anna Maria Pepardus* te Deventer, en *Geertruyd Arentsen, v.* Deventer, 0. 29.

Amsterdam. A. B. **VAN DER VIES.**

Schermer. *Pieter Lucas Schermer,* ged. R'dam 18 April 1765, tr. R'dam 12 Febr. 1786 *Cornelia Helena Vermant.* Wanneer stierven deze echtelieden?

Zij hadden o.a. 2 kinderen : *Hermina Elis. Joh,.,* ged. R'dam 5 Juni 1787 en *Adriaan Johannes*, ged. id. **26** Aug. 1788. Kan iemand mij omtrent hen inlichten?

Evenzoo worden gegevens gevraagd betreffende *Dirk Cornelis Schermer,* ged. R'dam 21 April 1759 en *Hermina Jncoba Schermer,* ged. id. 27 Jan. 1763.

Druten. C. W. **VAN DAM.**

Steins Bisschop, Hoe is het wapen door deze familie gevoerd 2 Gaarne volledige beschrijving met vermelding van kleuren en helmteeken.

H. **V. D. W.**

Tecko-Schellingwou. (XLI, 365). De doop van *Carel* komt in de klappers te Breda niet voor; evenmin de naam *Schellingwou.* Omtrent de familie *Tecko* noteerde ik het volgende:

Gehuwd 22 October 1713: *Johannes Tekko, j.* m. van Breda, en *Katrina Steenhouwers, j.* d. van Breda; en November 1788: *David Emanuel Tecko, j.* m. geb Namur, luit. art. in garnizoen te 's Bosch, laast alhier, en *Cornelia Elizabeth Verster de Balbian, j.* d. geb. den Bosch.

Uit het huwelijk van *Leonurdus Teclco* en *Jacoba Hemmekam* werden te Breda gedoopt:

1 Mei 1752 *Carel Marcus Adriaen.*
24 Mei 1753 *Isaak Wilhelmus.*
11 April 1754 *Carel Willem.*
9 Juni 1755 *Isaak Engelbertus.*
15 Juli 1756 *Gorsis Marcus.*

Breda. P. **BINKHORST VAN OUDCARSPEL.**

Valkenburgh-Lenshoek. Genealogische gegevens gevraagd betreffende het echtpaar *Jan Valkenburgh* en *Petronella Lenshoek,* uit wier huwelijk werd 'geboren : *Peter Valkenburgh*, gedoopt te Kerkwijk, Bommelerwaard, 7—10— 1742.

H. A. G. E.

Verschuer. (XLI, 365). De door den heer Binkhorst van Oudcarspel verstrekte gegevens kunnen wij nog als volgt aanvullen : Mr. *François Adriaen Verschuer,* in kolom 366 vermeld, is Burgemeester van Hoorn en Bewindhebber van de 0. 1. Comp. aldaar; Mr. *Willem Diderilc Verschuer*, in kolom 367 vermeld, komt 24-12 1783 voor als Schepen van Enkhuizen; volgens Navorscher 1873 pag. 626 heet zijne vrouw *Catharina Eva Appelman. — P(ieter) B(runo) Verschuer*, in kolom 366 vermeld, vonden wij als Schout van Hoorn 30-1 1761.

De wapens van de onder IIbis, III en V vermeld den vonden wij op origineele stukken of elders en komen overeen met het in de vraag omschreven wapen; het wapen echter, dat *A. Verschuer* in 1762 (24 Novem ber) als Gecommitteerde Raad van het Noorder-Kwartier voert, mist het hartschild. Verder kunnen wij nog mededeelen, dat *Claes Jacobsz. Verschuer*, **24-6 1635** Schepen van Hoorn, een ander wapen voert, nam. een klimmenden Pegasus. Ten slotte geven wij den vrager in ernstige overweging de aangehaalde plaats in Navorscher 1873 op te slaan, hij zal daar meerdere data vinden, die niet in overeenstemming zijn met de in de stamreeks van den Heer Binkhorst voorkomende.

Doc. **BUR.**

Verschuer. (XLI, 366). *Johanna Magtild van Bredehoff*, geb. Hoorn, overl. aldaar 3 Mei 1729.

's-Gr. C. J. P.

Vinckenra. Aanvulling gevraagd van het ontbrekende: *Christina Vinckenra*, dr. van ? en ?, geb. ? te Frederikstad, ob. 3 Sept. 1739 te Amsterdam.

Amsterdam. H. W. R. **DE WAAL.**

Vries (de). (XLI, 367). I. *Hidde Sjoerds de Vries* huwt *Snob Tjerks*, ouders van:

1. *Sjoerd*, volgt 11;
2. *Tjerk*, luitenant-admiraal, geb. Sexbierum 6 Aug. 1682, sneuvelt 4 Aug. 1666, heeft twee zoons:
a. Hidde, geb. 15 April 1656,
b. Tjerk, kapitein ter zee, geb. 9 Aug. 1666, ov. 1689, huwt *Anna Margaretha* van ***Idsinga*** (dr. v. *Mathijs* ***en Hendrina de Loë),*** geb. 18 Sept. 1662, ov. 23 Oct. 1723.
3. *Jacob*, geb. ***15*** Sept. 1624, huwt Mei 1655 ***Hiske Pyters*** ;
4. *Jorrien*, geb. 12 Maart 1626;
5. Siouck, geb. 6 Maart 1628;
6. *Mary,* geb. 1 Maart 1630, ov. jong.
7. *Berend*, kapitein ter zee, geb. 20 Oct. 1631, huwt 1° Maria *Jensma*, 2° *Eelck van* ***der*** *Leij* (dr. van *Sierck* en ***A.*** *W. Verlaan*);
Uit 1e huw. *a. Ykje*, huwt *Cornelis van* ....
Uit 2e hum. *b.* ***Siert, ov.*** jong 1673.
8. *Mary*, ***geb.*** 12 Juni 1636;
9. *Antje*, geb. 6 Nov. 1637;
10. *Fentje*, geb. ***20*** Dec. 1640;
11. Kind, geb. 18 Juni 1643.

II. ***Sjoert,*** geb. 1619, ov. 1666, huwt *Anna Claasen*, ouders van 8 kinderen:
1. *Antje*, geb. 12 Oct. 1644;
2. ***Hidde,*** schout bij nacht, geb. 12 Dec. 1645, overl. **1** Juli 1694, beg. Harlingen, had 2 kinderen o.a. ***Jetse,*** vader van ***Hidde*** *Jetzes*, die huwt *Trijntje Douwes Yntema* en daarbij vader van
a. Jikke, geb. Sneek Aug. 1747, ov. Grouw 18 Maart 1770, huwde 27 Sept. 1767 *Claas Rinses Coopmans*;
0. *Eeltje*, geb. Sneek, ov. Sneek 12 Sept. 1772, huwde ***Anske Rinses Coopmnns.***
3. *Claas*, geb. 10 Oct. 1647, huwt *Bauk Tjeerds* en daarbij vader van
a. Aukje, geb. 20 Febr. 1647;
b. Sjoerd, geb. 10 Dec. 1649;
4. *Antje*, geb. 6 Nov. 1649;
5. Jurjen, geb. 29 Nov. 1651;
6. *Mary,* geb. 22 Oct. 1664, huwt 5 Maart 1682 ***.M eindert*** *IJsbrandz. Heremijt*;
7. Jacob, geb. 4 Febr. 1657;
8. *Gaats*, geb. 20 Nov. 1660.

's-Gr. C. J. P.

Wanray (van). (XLI, 254). ***Peter*** *van Wanray* geh. m. *Margaretha van Holtendorp* komt voor in de protocollen richterambt Doesburg 9-9-1695.

R. P. M. v. W.

Weddingh. Aanvulling gevraagd van het ontbrekende : ***Mechteld*** *Weddingh*, dochter van Bernardus Weddingh en Elisabeth Baeck, geb. 18 Nov. 1683 te Utrecht,, ob. 2 Febr. 1756 te ?

Batavia. H. W. R. DE WAAL,

Weyland. Aanvulling gevraagd van het ontbrekende : ***Sura*** *Maria* ***Weyland,*** dr. van Hcnricus Weyland en Elisabeth Croese, geb. 22 (28?) Febr. 1777 te?, ob. 3 (4?) Sept. 1843 te Groningen.

Amsterdam. H. W. R. DE WAAL.

Will-Hornschuch. Menverzoekt ons van uit het buiten-'land om inlichtingen betreffende het onderstaande.

Eva *Dorothea* ***Hornschuch*** huwde omstreeks 1793 *Ludwig Gottfried Will*, die te Amsterdam op de Prinsengracht bij de Weteringdwarsstraat gewoond zou hebben. Uit dit huwelijk werd 16 Oct. 1794 eene dochter ***Eva Dorothea Luisa*** geboren, waarbij een predikantsvrouw *Beck* geb. *Hornschuch* als peet gestaan zou hebben. Eene tweede dochter *Julianne* ***Dorothea*** werd later geboren en leefde nog in 1856 op de Prinsengracht te Amsterdam. Hoe luiden de huwelijksacte van bovengenoemde echtelieden en de geboorteacten van hunne dochters te Amsterdam? Waar en wanneer overleden bovengenoemde personen? Waren er nog meer kinderen *Will* en hebben deze en de reeds gemelde afstammelingen nagelaten?

DOG. BUR.

Winter (de). Wie was de echtgenoote ***en*** welke zijn de kinderen van Admiraal *Jan* ***Willem de*** *Winter*, Graaf van Huissen ?

'-Gr. A. M.

Witte (de)-Oem van Wijngaarden. (XLT, 368). Een huwelijk de W. met 0. v. W. komt noch in de genealogie ***de Witte*** noch in die van *Oem* voor en zal op een vergissing berusten.

De bedoelde *Cornelis Gerritz. de* ***Witte (ov. 1602)*** huwde trouwens *Cornelia Pietersdr. Weyborg.*

's-Gr. ***C.*** J. P.

Woeringen (van)-Hessel. *Willem* ***van*** *Woeringen,* geb. Breda.. .,† ..., tr. Rotterdam 18 April 1690 *Geertruy Paulusdr.* ***Hessel,*** geb. ... 22 Febr. 1660, † .... Wat is haar wapen?

R. A. R. V.

Bijzegels. Bij het overnemen van eene collectie oude schepenzegels der stad Dordrecht maakte ik kennis met een gebruik, dat ik elders nog nimmer ben tegengekomen.

Aan den staart nl., waarmede het uithangende zegel aan het charter bevestigd is geweest, bevindt zich boven het zegel nog een tweede zegel van kleinere afmeting bevestigd. Deze bijzonderheid komt niet bij alle, doch toch bij meerdere zegels voor.

Deze zegels, die door het Dordtsche Archief met den naam „bijzegels" worden aangeduid, vertoonen soms wapens, soms merken, die niet het minste verband toonen met het wapen op het eigenlijke schepenzegel; zij zijn bij meerdere verschillende schepenzegels dezelfde, terwijl 2 exemplaren van een zelfde schepenzegel 2 verschillende bijzegels vertoonen.

Zoo komen de zegels van de schepenen Aernt Pietersz. A° 1525, Cornelis Ariensz. van Alblas A° 1525, Damaes Philipsz. A° 1530 en Vastraet Willemsz. A° 1536 met hetzelfde bijzegel voor, vertoonende een merk, dat in geen hunner zegels voorkomt; hetzelfde is het geval met de zegels van Wouter Bartoutsz. A° 1565 en Mr. Adriaen van Blijenburg, A° 1560; met de zegels van Wouwerick van Steenhuijsen A° 1569, Dirick Philipsz. A° 1571 en Willem Jan Witter A° 1677 enz. enz. En zoo vertoont het bijzegel van het zegel van den schepen Mr. Johan van den Wolde, A° 1611, het wapen van het Dordtsche geslacht Stoop, hetgeen ook als bijzegel voorkomt bij de zegels van Johan de Wit A° 1613,

Nicolaes de Wit A° 1614, Arent Dammert A° 1614 en Pompeus de Roovre op diens zegel van 1615, terwijl op een tweede zegel van dezen laatste van hetzelfde jaar het bijzegel als wapen een stappend paard vertoont.

Is iemand deze gewoonte bekend en weet hij er iets omtrent mede te deelen. Is het bijzegel wellicht het contrazegel van den gelijktijdigen burgemeester?

Rotterdam. R. T. MUSCHART.

Onbekend portret. In particulier bezit te Deventer bevindt zich een waarschijnlijk door Mierevelt geschilderd mansportret. Het portret is eenige jaren geleden in den Bosch voor den dag gekomen en stelt een geharnast, persoon voor ; over het harnas een witte plat liggende halskraag; het hoofd gedekt door een zwart kalotje. Op het portret is geschilderd : *aetatis 54 An. 1634* en deze spreuk : *Vita* **naihi** *Christus, mors lucrum, patria coelum.* Geven de leeftijdsaanduiding en de spreuk ook soms een aanwijzing wie het portret voorstelt?

Deventer. H. KRONENBERG.

Onbekend wapen. (XLI, **368).** De gezochte wapens zijn dat van *Hessen* en van *Nassau* (Nederl. tak). Het jaartal 1628 toont aan dat bedoeld is het huwelijk van Maurits, landgraaf van Hessen-Kassei (1572—1632) en Juliana van Nassau (1587—1643), getrouwd 21 Mei 1603, zoodat deze haardplaat vervaardigd zal zijn naar aanleiding van hun zilveren bruiloft. De letters C (lees G.) E. V. zijn de initialen van de lijfspreuk van het huis Hessen nl. Gott, Ehrc, Vaterland! Naar analogie zou H. N. D. W. het devies kunnen zijn van Juliana's vader Jan II, graaf van Nassau-Siegen (zoogen. de Middelste) ; wellicht ware het dan op te lossen als: Herr, nach deinem Willen! [1]) DOC. BU R.

Onbekende wapens. A. Op twee bronzen kanonnen — thans te Velp, v. Paviljoen, zich bevindende — komen resp. de 2 volgende wapens voor; gevraagd wordt op welke geslachten die wapens betrekking hebben.

I. Gevierendeeld: 1 gedeeld, met een in vier rijen geschaakt St. Andrieskruis over de deelingslijn heen (doet aan het wapen *van Amstel* denken) ; 2. een loopende hond; 3. twee kepers tegen elkander aan gelegen; 4. twee aan beide zijden gekanteelde dwarsbalken.

Kleuren zijn niet aangegeven. Onder dit wapen staat het jaartal 1676.

11. Gedeeld 1. een dubbele adelaar met in den r. bek een haas (?) en in den 1. bek een visch; 2 doorsneden: *a.* een roos; *b.* een visch met losstaande kroon boven den kop. Over alles heen een hartschild waarin de afgesleten wapenfiguur niet meer duidelijk te herkennen is, doch op een 8 lijkt.

d. St. W. W. v. R.

Onbekende wapens, B. Welke geslachten voerden onderstaande wapens?

a. Gedeeld. 1 van rood met drie kronen van goud (2-1).

2 van zilver met drie rozen van rood (2-1).

Helmteeken: een kroon tusschen een vlucht van rood en goud. Wapenteekening 17e eeuwsch.

[1]) Een in hoofdzaak gelijkluidend antwoord mochten wij van ons eerelid Kol. J. D. Wagner ontvangen. Red.

0. Gedeeld van goud en rood, waarin drie lelies (2-1) van het een in het andere.

Helmtoeken: een lelie, gedeeld van goud en rood.

's-*Gravenhage.* H. C. DE MAN.

Onbekende wapens. C. Op 18e eeuwsch aardewerk vind ik de volgende alliantie-wapens (kleuren niet aangegeven):

Rechts (mannelijk schild) : doorsneden : I twee schuingekruiste doodsbeenderen ; II. gedeeld: a. drie kepers, *b.* een boom.

Links (vrouwelijk schild) : drie bijen, schuinlinks boven elkander.

Beide schilden gedekt door een helm met een vlucht als helmteeken.

Op een lint onder de wapens: „Anno 1726".

Driebergen. VALCK LUCASSEN.

Onbekend wapen. D. Welk geslacht voerde:

Gevierend. : 1 en 4 in zilver een verkorte faas van rood of zwart; 2 en 3 in goud 3 ossenkoppen 2.1. (rood?)?

Dit wapen is gevoerd door eene familie geparenteerd van vrouwszijde aan de familie *Nolthenius.*

Doesburg. VAN LEXAU FRIESWIJK.

Onbekende wapens. E. Op een portret (kniestuk) vermoedelijk van een abdis 1721. aet. 54 komen twee tezamen door een kroon van fleurons gedekte ovale wapens voor: 1. van rood met drie gouden dwarsbalken, waarvan de bovenste tegengekanteeld is, 2. van zilver met een zwarte dwarsbalk, beladen met een (omgekeerde) gouden ster (5).

B. *v.* D. v. H.

Onbekend wapen. F. Op een achterkant van een schilderij komt het zegel van den vorig& eigenaar voor: gedeeld A. een gekroonde kolom. B. 3 veertjes boven elkaar. Helmt. de gekroonde kolom.

B. *v.* D. v. H.

INHOUD 1924, N°. 1.

Bestuursberichten. — Geldersche geslachten. Bijdrage tot de genealogie Schomaker, door Jhr. H. H. Röell. — Wachmans, medegedeeld door Jhr. Mr. F. Beelaerts van Blokland. — Korte mededeelingen: Officieele negatie van adeldom; Ketel; Vennekool; Adelsgunst. — Vragen en antwoorden: Bernaige (de); Beverwijk; Blok-vnn Boek; Borman; Borssele (van); Bradt-de Vos-van Putten; Brcugel (van); Bronckhorst (van); Brouwer; Bruijn; Cock (de)-Groeneveld; Dorp (van)-Backx; Eelde (van).van Haeften; Franken-de Gijselaar; Gallis-Moorenvliedt; Garde (van de)-van Hofte; Hajunga-Oterlijek; Hart (do); Hartman; Hoerdt (van); Hen (de); Heus (do); Hoerenaar; Jongknecht; Jorna; Kettingh-Speyart; Kits-(van) Couwenhoven; Lakeman-Jacott; Leeuwen (van)-van Dieden; Ludcrus; Mannen (van) ; Man (de); Maris; Menninck; Meurs, Polack en De Valck; Mont (de); Mouwe; Neomagus; Nisbeth; Noordhoorn-Tomminck; Oortman-Bosch; Peelt (van); Repen (van); Santvoort-van Blootenburg; Sax de Monsax; Scheene; Schermer; Steins Bisschop; Tecko-Schellingwou; Valkenburgh-Lenshoek; Verschuer; Vinckenra; Vries (de); Wanray (van); Weddingh; Weyland; Will-Hornschuch ; Winter (de); Witte (de)-Oem van Wijngaarden; Woeringen (van)-Hessel. — Bijzegels; Onbekend portret; Onbekende wapens.

De Ned. Boek- en Steendrukkerij, voorh. H. L. SMITS.

MAANDBLAD

VAN HET

Genealogisch-heraldisch Genootschap: „De Nederlandsche Leeuw."

Dit blad **verschijnt** maandelijks en wordt **aan de** leden **van** het **Genootschap** gratis toegezonden.
Bijdragen, correspondentie betreffende de **redac** bie van het Maandblad en opgaven van adreeverandering gelieve men te **richten** tot den re d a c t e u r Mr. TH. **R. VALCK LUCASSEN,** *huize „Sparrenheide", Driebergen.*
De **jaarlijksche** oontributie voor het **lidmaatschap** bedraagt *f* **10.—** en voor de leden te **'s-Gravenhage,** die de wekelijksohe portefeuille **ontvangen,** *f* **15.—.** Voor niet-leden is het Maandblad verkrijgbaar tegeneen **abonnementsprijs van** *f* **10.—** per jaargang.

Correspondentie betreffende het **Genootschap** gelieve men te riohten tot den **secret** a ria **Mr. E. J. THOMASSEN À THUESSINK VAN DER HOOP,** *Zijdeweg 9,* **'s- Gravenhage, en** die betreffende de Bibliotheek **en** de wekelijksohe portefeuille, eoomede aanvragen **om** exemplaren van vroeger **verschenen Maandbladen,** tot den bibliothecaris Jhr. Mr. **W.** G. **FEITH,** *Prinses Mariannelaan 44, Voorburg.*
De Bibliothesk van het Genootaohap, geveatigd *Juffrouw Idastraat 3, 's-Gravenhage, ia voor* de leden **geopend iederen** Maandag van 3-6 **nur** en op nader met den bibliotheoarie overeen te komen **uren.**

De redactie van het Maandblad wijst er **nadrukkelijk op,** dat zij niet aansprakelijk is voor de strekking of den inhoud der **onderteekende** stukken.

N". 2. **XLII**e Jaargang. Februari 1924.

BESTUURSBERICHTEN.

Bibliothecaris.

Het Bestuur moet tot ziin leedwezen berichten. dat. tengevolge van eene ernstige ongesteldheid van den Bibliothecaris, Jhr. Mr. W. G. Feith, diens p ar tic u - lier adres waarschijnlijk voor **geruimen** tijd vervalt.

Men gelieve derhalve alle voor den Bibliothecaris bestemde correspondentie tot nadere kennisgeving te richten aan het adres van de Bibliotheek, Juffrouw Idastraat 3.

Tot lid zijn benoemd:

Jhr. Mr. Dr. B. DE ROY VAN ZUIDEWIJN *'s-Hertogenbosch. Piet Heinstraat 26.*

J. D. UHLENBECK . . . . . *Hilversum. Frans Halslaan 68.*

J. C. G. van VLIERDEN . . . . . *Kepanasem (Java).* Adm. s. o. „Pangoengredjo".

F. W. J. WOLF . . . . . *Amersfoort.* Adj.-comm. 1e kl. t. secr. t. Utrecht. *Paulus Buyslaan* 18.

Het Bestuur geeft met leedwezen kennis van het overlijden van het lid Jhr. H. van Beresteyn, gep. Luit.-Kol. der Art.

Adreswijzigingen.

B. H. BOISSEVAIN . . . . . *Nijmegen. St. Stephanusstraat 163.*

M. R. H. CALMEYER . . . . . *Lam Meulo (Atjeh). 4e Div. Marechaussee.*

Aanwinsten der Bibliotheek.

L. de 1 a Ro q ue. Armorial de la noblesse de *Languedoc,* généralité de Montpellier. 1860. 2 dln.
(*Gesch.* v. *h. corr.* lid *R. T. Muschart.*)

G. N aur e v er t. Fisc et blason ou l'impôt sur la vanité. 1923.
(Gesch. v. *h. bestuurslid W. J. J. C. Bijleveld.*)

W. bar. Snouckaert van Schauburg. *L a Haye* diplomatique et mondain. 1923 en 1924.
(Gesch. v. d. *Hedact. v. h. werk, eerelid v. h. Genootsch.)*

Door ruil met het Hist. Genootschap **te Utrecht** verkreeg de bibliotheek een zeer groote verzameling hunner periodieken en werken.

Het Wapenboek van de Geldersch-Overijselsche Studentenvereeniging aan de Utrechtsche Hoogeschool, 1635-1671,

door C. J. WELCKER,

archivaris der gemeente Kampen.

Onder dezen titel wordt in het supplement **op** den catalogus van de bibliotheek over Utrecht, openbare verzamelingen der gemeente Utrecht, in **1906** door wijlen mr. S. Muller Fe. in het licht gegeven, op p. 201 *als* **n**o 2200 van bovengenoemd wapenboek melding gemaakt. Het Latijnsche opschrift aan het begin luidt: „**Insignia** nobilissimorum ac doctissimorum dominorum Gelriorum et Transysulanorum."

Het handschrift met in kleuren geteekende wapens omvatte bij het verschijnen van den catalogus drie **deelen** folio. Deze drie wapenboeken werden te Amersfoort ontdekt en **zijn** door den heer H. J. Schouten aan de gemeente Utrecht ten geschenke gegeven. [1]) Volgens de toelichting bij **n**o. 2200 verkeerde alleen het eerste deel nog geheel in den ouden toestand, het tweede lag uit elkander, de wapens waren zelfs uitgeknipt en van het

[1]) Zie verslag gemeente-arohivaris, bijlage A van het verslag van den toestand der gemeente Utrecht in 1918, p. 19.

derde deel was alleen de eerste helft ongeschonden. Met behulp van het Album Studiosorum is de orde der losgeknipte wapens zoo goed mogelijk hersteld. De verkooper te Amersfoort heeft verzekerd, dat alle wapens nog aanwezig waren. Op deze laatste verklaring kom ik nader terug.

In „de Nederlandsche Leeuw", XXXIIIe jrg., no. 6, Mei 1915, publiceerde de heer H. W. J. Gelinck onder het opschrift *„Oud Wapenboek"* den inhoud van een fragment, berustende in het gemeente-archief van Kampen, op de buitenzijde gemerkt: „Liber insignium quartus", hetwelk een twintigtal wapens bevatte. Blijkens deze aanwijzing had het van een grooter werk deeluitgemaakt.

Naar aanleiding van deze publicatie uitte de heer W. Wijnaendts van Resandt in dit maandblad [1]) het vermoeden, dat het fragment tot de drie deelen, in de openbare verzamelingen van Utrecht aanwezig, behoord zou hebben.

Als gevolg van deze uiting volgde briefwisseling met den archivaris der gemeente Utrecht, daarna opzending van de Utrechtsche deelen naar Kampen en van het aldaar berustende fragment naar Utrecht, om den heer Muller gelegenheid te bieden, de Kamper wapenteekeningen te beschouwen. Wij stelden als ***zeker*** vast, dat het Liber quartus inderdaad het vierde deel van het wapenboek der Geldersch-Overijsselsche studenten was. Het verzoek, door den heer mr. S. Muller Fz. tot het gemeentebestuur van Kampen gericht, het fragment af te staan, werd ingewilligd. Met een enkel woord maakte ik van de hereeniging der te Utrecht thuis behoorende deelen, waar ze indertijd ook ontstaan waren, in dit blad gewag. [2]) Het Kamper fragment telde zestien wapens van Geldersche en drie van Overijselsche studenten, waaronder geen enkele Kampenaar was; één zonder vermelding van de plaats van herkomst.

In de weken, gedurende welke de Utrechtsche deelen te Kampen gedeponeerd waren, vervaardigde ik het hier volgend naamregister, dat bij nasporingen herhaaldelijk voor mij van nut geweest is. De sporen van gebruik aan de geschreven lijst deden de gedachte rijpen, den inhoud van deze wapenboeken in wijderen kring bekend te maken. Op de meest welwillende wijze heeft de redactie van het maandblad „De Nederlandsche Leeuw" daarvoor in haar tijdschrift plaatsruimte beschikbaar gesteld en mij verzocht, eene korte inleiding te schrijven. Voor de lotgevallen van de Geldersch-Overijselsche studentenvereeniging, eene van de zoogenaamde „collegia nationalia" of „provinciale collegiën" te Utrecht verwijs ik belangstellende lezers niet alleen naar de aanteekeningen in den supplement-catalogus van de bibliotheek der gemeente Utrecht, no. 2200, maar in het bijzonder naar het artikel van den heer W. J. Sigal, getiteld: „Een Geldersch-Overijsselsch Studentencollege te Utrecht in de zeventiende eeuw." [3]) Nadat ik eene korte samenvatting over de geschiedenis van het wapenboek gegeven heb, ligt het in mijne bedoeling daaraan alleen nog enkele bijzonderheden ter beschrijving en ter verduidelijking van den tekst toe te voegen.

[1]) Nederlandsche Leeuw, XXXIVe jrg., no. 10, Ootober 1916.
[2]) Zie XXXVI' jrg., 1918.
[3]) Bijdragen en Mededeelingen der Vereeniging Gelre, 1916, p. 97 e.v.

In alle vier deelen prijken voorin de wapens van Gelderland en Overijsel, ieder wapenschild in eenen lauwerkrans. De wapens zijn in fraaie kleuren uitgevoerd, slechts heel enkele zijn eenigszins beschadigd, die in het vierde deel zijn van grooter afmeting dan de afbeeldingen in de voorgaande drie deelen. Ieder wapen staat op een afzonderlijk blad met bijvoeging van doop- en familienaam, somtijds van plaats van herkomst en van lijfspreuk van het lid der vereeniging. Degene, die de kosten voor het vervaardigen van zijn wapen niet voldeed, kreeg onder zijnen naam een zoogenaamd spotwapen, b.v. een uil. Voldeed het wapen niet aan de heeren van het college, in dit geval waarschijnlijk de jury, dan was soms een galg de straf. [1])

Van den in vier kolommen gedrukten tekst valt over de beide eerste niets bijzonders op te merken. De eerste kolom bevat de familienamen in alphabetische volgorde. Achter een vijftiental moest een vraagteeken geplaatst worden; zeven familienamen zijn niet ingevuld. De tweede kolom geeft de doopnamen, ook hier enkele gapingen; aan het slot zijn vijf onvolledige opgaven opgenomen. In de derde kolom -- de deelen zijn noch gefolieerd, noch gepagineerd -- verwijst het Romeinsche cijfer naar het deel, het Arabische daarentegen naar de rangorde van het wapen in ieder deel, b. v. 1, 45 beteekent: het 45e wapen van deel I. De woorden: oningevuld, onvoltooid, spotwapen, zijn door mij bijgevoegd. Ten slotte vermeldt de laatste of vierde kolom, wat behalve naam en voornaam op het wapenblad geschreven staat met uitzondering van de lijf- of wapenspreuken. Het Latijn is niet geheel zuiver. De tusschen ronde haakjes geplaatste jaartallen zijn bij het in orde brengen van de alba, meestal in potlood, daarop aangeteekend; het cijfer achter „praetor collegii" geeft aan, de hoeveelste van de praetoren bedoeld wordt. De opmerkingen ter verduidelijking van den tekst zijn in noten vermeld. De plaats van herkomst is niet van alle studenten opgegeven. Door vergelijking heb ik echter vastgesteld, dat het aantal Geldersche studenten twee keer zoo groot geweest moet zijn als dat der Overijselsche. Viermaal staat er uitdrukkelijk bij, dat het lid der studentenvereeniging, wiens wapen opgenomen is, een Drent was.

De lijst bevat 666 opgaven, te weten: 668 familienamen en 605 wapens, waarvan aan de verschillende deelen respectievelijk 244, 205, 197 en 20 opgaven ontleend zijn. Het verschil in omvang van deel 1 en deel IV is te opvallend, om niet met zekerheid aan te nemen, dat welke waarde ook aan de mededeeling van den verkooper te Amersfoort, dat geen wapens ontbreken, gehecht moge worden, in ieder geval van het vierde deel een groot gedeelte ontbreekt [2]).

[1]) Zie op den naam *„Beecker"*.
[2]) Ter staving van het feit, dat in den loop der jaren bladen weggeraakt zijn, de aardige bijzonderheid, dat de redacteur *van* dit maandblad, de heer mr. Th. R. Valck Lucassen, in het bezit is van eene wapenafbeelding van een familielid uit de 17e eeuw, nl. van Jacobus Valck, die in Aueustus 1653 te Utrecht als „Zutphaniensis" ingeschreven werd, welkeafbeelding zonder eenigen twijfel met die uit het Geldersch-Overijselsch wapenboek overeenstemt. Zoowel grootte als uitvoering van het wapen zijn volkomen gelijk aan die in de te Utrecht berustende deelen. Zelfs de wijze van uitknippen versterkt mijne overtuiging, dat — indien niet meer — aan het twcedc deel althans dit wapen ontbreekt.

Naamregister.

A.

Aelsen	Johannes		I, 230.
Alerdi	lohannes		II, 3. Campensis. (1651).
Aller	Henricus ab		III, 57. Neoclesiensis. 1664.
Altena	Gerardus ab		1, 208. Tyelam-Gelrus. 1649.
Amerongen	Adrianus ab		III, 34. Vada Gelrus, obiit 1668, den 15en Januarii.
Amerongen	Cornelius ab		III, 178. Vada Gelrus.
Antonius(?)	Martinus		I, 66. Wulacker [1]) Gelrus. 1641.
Arckel	Daniel ab		1, 77.
Ardesch	Godefridus		III, 98. Hard. Gelrus.
Arentsen	Theodorus		III, 179. Daventriensis.
Arlebautius	Petrus		II, 60. Bommel. (1654).
Asch	. . . . van		III, 195.
Assingh	Johannes		I, 121. Zwollanus. praetor collegii (43).

B.

Bachine	Henricus	naam doorgehaald.	III, 20. Andren [2]) Gelrus 1662 $^{10}/_{6}$ (doorgehaald).
Backerus	Nicolaus		1, 183.
Backerus	Wilhelmus		II, 76. 1655.
Baeck	Bernhardus de		1. 149.
Baeck	Hermannus de		1; 176. praetor collegii (55).
Baer	Diodorus a		1, 145.
Baerken	Petrus Canisius		I, 112.
Balveren	Christophorus a		I, 114. Culenburgensis. praetor collegii (35).
Balveren	Joannes a		1, 129.
Beckinck	Everhardus		I, 188.
Beckinck	Gerhardus		I, 180.
Beckingigh	Johannes		I, 98. vice praetor absente D. Schutt. (31).
Bedarrides	Adolphus Carolus de		III, 119. Inga Gelrus. A". 1667.
Beeck	Johannes van		I, 111. Zwollam Trans.
Beecker	Bernardus	oningevuld.	II, 34. Zutpaniensis. non satisfecit collegio. [3])
Beeckman	Engelbertus		I, 203. Noviomago-Gelrus. A". 1649.
Behm	Johannes ten	onvoltooid.	I, 146.
Beinem	Gerardus a		II, 122.
Benthem	Christ: a		I, 63.
Benthem	Johannes a		III, 171. Hasselae Transi(s)ulanus.
Bentinck	Wilhelmus		111, 140. (1695 ?).
Berdenius	Everhardus		111, 132. (1671) Deventer.
Berdenius	Henricus		I, 204. 1649 praetor collegii (60) obiit.
Ber(g?)hor(st?)	Wilhelmus Fr.		1, 150. Vollenhovia Transisalanus. Anno 1647, 20 Dec. praetor collegii (46).
Beyer	Joannes de		III, 139. (1682 ?) Nijmegen.
Beyerman	Marcus		II, 123. Kampen.
Beynum	Jacobus à	oningevuld.	111, 137. (1677). Rencomiensis.
Beynum, zie	Beinem		
Biel	Jacobus		1, 68.
Bigghe	Cornelius		II, 87. (1656). Elburg.
Bilert	Anton Everh. à		III, 97. Zutphaniensis.
Bisschops	Bartholomaeus		II, 114. (1657).
Bisschups	Huberties		III, 75. Isendoorn Gelrus.
Blanckevoert	Steuhanus		II, 124. Zwolle.
Blanckvoort	Johannes		III, 141. Kampen.
Bloemert	Jacobus		111, 180. Hasselt.
Blijdenstein	Johannes		I, 187.
Bockholt	Bernhardus a		II, 35. (1653) Deventer, 1667.
Boecholt	Arnoldus à		I, 92. obiit. (2 r).
Boecholt Adr. filius	Bernhardus van		I, 235. Daventriensis. Praetor collegii (61). obiit.
Boecholt	Joannes a		1, 65. praetor collegii (26). obiit.
Bollinck	Gerhardus		III, 18. (1663). Kampen.
Bolten	Richelt van		I, 48.
Bommel	Alexander a		II, 10. (1652). Driel.
Bommel]	Lambertus a		II, 36. Deventer. Anno 1653, 25 Aug.
Bongart	Nicolaus	spotwapen.	II, 88. (Regnerus) (1656). galg, met strop om hals van den zwaan.
Bootsman	Joan		II, 125.
Borckelo	Johannes à		II, 89.' (1656). Daventr.
Bosch	Nicolaus		111, 9. (1662). Culemborg.
Bosch	Wilhelmus	oningevuld.	1, 205. Davent. obiit.
Boshuysen	Gualterus à		III, 106. 's-Gravenwerda Gelrus.
Bos(?)sh van Osch	Lucas		II, 121. (1661). Culemborg.
Bouman	Godefridus Jacobus		IV, 13. Tyla Gelrus.
Brake1	Johannes a		I, 132. Zwolla Transisulanus A[0] 1646. praetor collegii (45).
Brandolphus	Johannes	oningevuld.	III, 46. Rijsvico [4])-Gelrus.

[1]) bij Wezel. [2]) St. Andries, ? [3]) galg met drie muizen, penteekcning. [4]) Rijswijk, Neder-Betuwe.

Brantius	Sibrandus		III, 142. Doesb. Gelrus.
Bre	Casparus de		I, 211. praetor collegii (70).
Brenck	Theodorus		II, 1.
Breyl	Johannes à		I, 60.
Brielius	Johannes		II, 37. Zutphania Gelrus 4. Octobris 1653. D. O. M. obiit. 23 Nov. 1653.
Brielius	Henricus		III, 94, 95. Arenaco Gelrus. praetor collegii (120).
Brielhus	Henricus Wilhelmus		II, 126. Deventer.
Brinck	Wolterus Jacobi ten		I, 185.
Brink	Joan van		III, 89.
Broecke	Arnoldus ten		III, 91.
Broecke	Hermannus ten		III, 23. 1663. Oldenzale Transisulanus.
Broesma	Eustacius Occo		III, 164. Bommel.
Bronshorst	Adriaen van		III, 6. Doesborgensis.
Bruinis	Johannes		I, 4.
Brunchorst	Rogerus a	oningevuld.	I, 86. Culemburgo. Gelrus. praetor collegii (32).
Bruyn	Joh. de		I, 107.
Buckevort	Jacobus		I, 161. Herwina Gelrus.
Bulderen	Joh. Wolphardus a		III, 70.
Busius	Johannes		I, 35.
Bijos of Buys(?)	Reynierus	oningevuld.	

C.

Camerlinck	Henricus		II. 2. obiit.
Camerlinck	Rodolphus		I, 141. Zwollanus.
Camerlinck	Thomas		III, 15. Zwollanus. A°. 1662 Die 19 Sept.
Canneman	L.	oningevuld.	I, 221.
Canzius	Petrus		I, 79.
Castele	Bernardus Gerardi à		II, 127. Zutfen.
Cate (of Kate 3)	Abrahamus' ten		II, 91. Zwolle- (1656).
Cave	J. Fridericus de la		II, 128. Culemborg.
Christiani	Wilh.		III, 38. Arenaco Gelrus.
Claphouwerus	Georgius		III, 53. Doesburgo-Gelrus. Ipsis calendis Novemb. A". 1664 Praetor Gelrici et Transysulanici collegii (113).
Cloeck	Arnoldus		II, 129. Arnhem.
Coccejus	Joannes		I, 237. Culemburgo-Gelrus.
Cock	Oerardus		I, 76. obiit in Flandria.
Cock	Jacobus		II, 131.
Cock	Joannes de		I, 38. praetor collegii (20).
Cock	Johannes		I, 138. Zwollanus A". 1646.
Coels	Henricus		III, 191.
Colonius	Johannes		I, 110.
Coop	Theodorus Lucas		II, 132.
Coopsen	Egbertus		II, 5. (1651). Elburg.
Copes	Raphael		I, 296.
Cornelii	Cornelius		II, 38. (1653). Zwolle.
Cortbeeck	Joannes Nicasius a	oningevuld.	II, ll. (1652).
Cosman	Jacobus		I, 201. Daventriensis. 1649. Obiit.
Costerus	Guilhelmus		I, 240.
Costius	Johannes		III, 71. Almo-Zutphaniensis.
Crans	Henricus		II, 133. (nota: komt voor 1742).
Crans	Rodolphus		1, 120. Zwollanus 1645, 3 Maji, praetor collegii (39).
Crans	Rodolphus		I, 233.
Crefeer	Johannes		II, 115. Rheda-Gelrus. (1657).
Creienvenger	Jacobus		I, 83.
Creienvenger, zie	Kreievenger		
Cremer	Bernhardus		III, 104. Zutphania-Gelrus.
Cremer	Winandus		III, 117. Zutphania-Gelrus.
Croon	Sebastianus		III, 86. Arenaco Gelrus.
Crouse	Gerardus		III, 56. Daventriensis 1664.
Croux	Jacobus		II, 61. (1654).
Cruchten	Richardus de		III, 165. Wageningen.
Cruiger	Joachimus		III, 143. Hattem.
Cruiner	Engelbertus		III, 22. 1662.
Crusius	Georgius Conradus		II, 134. Zutph.
Crusius	Sebastianus		II, 135.
Culemborgh	Aemilius a		III, 120.
Cure	Philibertus Joa(nnes) de la		I, 243.
Cuyck	Richardus à		III, 181. Staphorstio-Transisulanus.

D.

Daelen	Gisb. van		II, 6. (1651).
Daell	Gualterus a		I, 218. 1650. Obiit 1651.
Daems	Henricus		II, 62. Deventer. (1654).
Daetselaer	Christophorus van		III, 31. Vada Geldrus. Praetor collegii (111). Obiit.
Daetselae	Johannes van		III, 144.
Daniels	Antonius		II, 40. Heerda Gh. (1653).

Dapper	Johannes		I, 51. obiit.
Darso(e?)velt	Andreas		II, 136.
Dedem	Conradus	Johannes Chr.	III, 42. Zwolla Transisulanus.
Delden	Wilhelmus a		III, 78. Swollanus.
	B. a		I, 34.
	Godefredus		II, 92. (1656).
Dellius	Theodorus		III, 81. Arenaco Gelrus.
Donghart Dibbetius	Theodorus		II, 137..
Diemen	Adrianus a	oningevuld.	II, 138.
	Ewoldus a		IV, 17. Culemburgensis.
Diemen	Hugo Christianus a		I. 190.
Diemen	Johan van		Zutphaniensis.
Diemen(?)	Petrus a		II, 213.63. A'. 1654 Kal. Octobr. Harderwijk.
Diemen	Wigboldus		III. 1790.
Diers	Samuel à		III, 92.
Diest	Henricus a		II, 12. 1652.
Dompselaer	Reinerus a		I, 56. praetor collegii (23).
Dompselaer	Cornelius van		I, 194. [1]
Donghen	B.		II, 90. Swolla Transis., Obiit Zwollae.
Dorneboecholt	Walraven van		I, 115. Transisulanus Daventriensis. praetor collegii (36).
Dorth	Abrahamus	oningevuld.	I, 152. praetor collegii (49).
Dossier	Joannes		II, 139.
Doys	Joannes		III, 77. Gelro-Zutphaniensis.
Doys	Joachimus		III, 182. Deventer.
Duimannus	Henricus		I, 15.
Dulmen	Henricus a		III, 5. Zwolla-Trans-issulanus.
Duren	Johannes a		
Duren	Johannes van		
Duren			

E.

Eck	Johannes ab		II, 116 1657.
Eck	Segerus Hermans ab		I, 31
Ee(?) [2]	Joh.		I, 225:
Ekelius	Hermannus		III, 55. Daventriensis. 1664, obiit 1665.
Elderinck	B e r n a r d u s		I, 175. Gronloe Gelrus. A". 1648, 1 Martii.
Elenglus(?)	Philippi Gulielmus		II, 140.
Eloeck (Cloeck ?)	Johannes		II, 130.
Els	Theodorus ab	oningevuld.	I, 40.
Engelen	Engelbertus		II, 77: 1655.
Engelen	Engelbertus		III, 21. Arenaco-Gelrus. 1662. praetor Gelrici et Transisulanici Collegii (107).
Engelen W.F. [3]	Engelbertus		III, 105. Daventriensis. Anno 1666, d. 1 Febr. centesimus & decimus Gelrus et Transisulanici collegii praetor (110). Obiit Ultrajecti ad Rhenum d. 7 Febr. 1667.
	Pellegromius		
Engelen	Gerhardus Joannes ab		III, 145. Doesburg.
Englise	P. van		III, 183. 's-Heerenberg.
Enschede	Joannes		I, 27. Boemeliae, obiit.
Enserinck	Henricus		II, 141. Zutfen.
Entinck	Cornelius ab		II, 142.
Esen	Lespierre		II, 144.
Espierre, zie	Fredericus ab		
Essen	Gerhardus ab		I, 10. anno 1635.
Essen	Gerlacus ab		I, 16.
E s s e n	Henricus ab		I, 29.
Essen	Lucas Guiljelmus ab		III, 166. Arnhem.
Essen	Andreas		III, 39. Arenaco Gelrus. Praetor collegii A'. 1664 (104).
Essenius	Aegidius		I, 37. ss. Th. D.
Everwijn	Everhardus		I, 168. praetor collegii (54).
Everwijn	Wilhelmus		primo die Octobris 1647, praetor collegii (56).
Everwijn	Henricus Dominicus Van der		III, 169.85. Tilanus.
Eyck	Hanricus		II, 133. 81. obiit. Zutfen. parce". 1641.
Eygel	Adolphus ab		
Eyl	Theodorus ab		I, 99.
Eyl			

F.

Fabricius	Arnoldus		III, 69. Doesborgensis.
Fabricius	Henricus		III, 69. Doesborgensis.
Fabritius	Lubbertus		II, 13. Deventer. 1652.
Fargharson	Johan		III, 146.
Feith	B e r n h a r d u s		II, 94. Elburg. 1656.
Feith	Dubboldus		II, 93. 1656.
Feith	Gerhardus		III, 93.
Ferreris	Gisbertus		III, 63.
Fey	Jacobus		II, 39. Bommel. 1653.
Fisscherus	Henricus		II, 95. Zwolle. 1656.
Fonck	Theodorus		II, 72. Driel 1654. 1676.

[1] beschadigd. [2] naam doorgehaald. [3] W [ilhelm?] filius.

Foyert	Anthonius	I, 24. praetor collegii (11).
Foyert	Henrick Jerephaes	III, 121. Tyla-Gelrus. Praetor-coll. centessimus vigen. primus (121), 1670.
Foyert	Joannes	III, 27. Tyla gelrus. Praetor collegii (105). A". 1665.
Francisci	Gernherus	II, 14. 1652.
Francken	Henricus	II, 15. Doesburgo Gelrus.
Franckesen	Joannes	I, 238. obiit 1651.
Franckesen	. . . . .	II, 145. [4])
Frederici	Henricus	II, 146. Zutfen.
Fuchsius	Wilhelmus	II, 147.

(Wordt vervolgd.)

De afstamming van het geslacht van Lidth de Jeude,

door J.. P. DE MAN.

Ik moet nog eenmaal de aandacht vragen voor bovengenoemd onderwerp en terugkomen op het door mij gepubliceerde in het Maandblad van ons genootschap A° 1922, aangezien mij nadien gebleken is, dat de toen door mij gegeven *vermoedelijke* afstamming onjuist is.

Als basis van mijn betoog ging ik destijds uit van een afstamming uit een Tielsche of Zandwijksche familie, waarvan een lid, zooals het Adelsboekje vermeldt, zich te Drie1 vestigde en van welk lid de later weder te Tiel voorkomende familie afstamde. Ik opende toen mijn beschouwingen met. den onder V in het Adolsboekje genoemden *Johan van Lith* ***genaamd de Jeude***, man van ***Johanna Wolff***.

Sindsdien gaven verdere nasporingen mij voldoende gegevens om de afstamming der van Lidth de Jeude's uit de Tielsche of Zandwijksche van Lith's als onjuist te doen vervallen.

Ik vond n.m. in het Archief van de O. L. V. broederschap te Tiel (berustende op het Rijksarchief te Arnhem onder Aanwinsten 1916) een drietal zegels van den Zandwijkschen schepen *Frans van Lith* (zie Maandblad XL, kolom 221 in de fragment-genealogie) welke zegels vertoonen: 3 St. ***Andrieskruisjes (2 en 1) elk beladen met een knopje,*** geheel afwijkend dus van het bekende wapen van Lidth de Jeude.

Ongeveer terzelfder tijd de gegevens van den Heer Bloys van Treslong Prins betreffende grafzerken te Zalt-Bommel (Wapenheraut XXII) raadplegende, trof mij liet daar gestelde onder 139. „ ***De groef van Jan Saersen van Lidt***", vertoonende het wapen van Lidth de Jeude. Die vreemde naam „*Saersen*" kwam bij 48. ook voor onder de kwartieren de *Bije* n.m. van *Aernt* ***de Bije*** en wel als het wapen van zijn moeder.

Vergelijken wij dit met het door ons geacht Eerelid Kolonel Wagner in Taxandria 1918 gepubliceerde, waar deze uit een oud H. S. als wapen van ***Agnes Saersen,*** vrouw van ***Herman de Bije (vader*** van Aernt), schepen in den hoogen gerichte van ***Drie1 gaf***: „in rood drie palen van vair en een gouden schildhoofd beladen met een loopend beest", dan meen ik ook hierin weder het wapen van Lidth de Jeude te herkennen..

Nu had ons correspondeerend lid W. Wijnaendts van Resandt mijn aandacht reeds gevestigd op het voorkomen van „van Lidth de Jeude" te *Driel* o.a. in het Schepensignaat 1583—'90 en dit, gepaard met het gestelde in het Adelsboekje betreffende de vestiging te Driel, noopte mij dat Schepensignaat eens nader te raadplegen. Met goede resultaten, immers ik vond de navolgende acten, waarvan een uittreksel volgt:

a Schepensignaat Drie1 1583—'90 fol. 29^{verso} dd. Ultimo Maart 1684. Scheiding van een uiterwaard tusschen *Dirck ffoick* eenerzijds en ***Jan van Lith Jansz de Joede***, *Cornelis* ***de Joede*** en *Alitke* dochter van *Ott Claesz*, ***hun nicht*** anderzijds, terwijl blijkens de aanteekening in margine de drie laatst genoemden zijn: „***erfgenaemen Jan Saerst***".

b Schepensignaat Drie1 1583—'90 fol. 62^{verso} dd. 18-3-1688, waarin ***Jan van Lith de*** *Joede* aan *Cornelis de Joede* „*synen* ***broeder***" derdenhalven Carolusgulden rente belooft uit een huis en hof in het gericht van Drie1 tot Hoenzaeth gelegen „soo ***Ott*** *Claesz* en *Merrike Jan Saersend*r *echteluyden*" dit bezeten hadden, een en ander ter voldoening aan een magescheid dd. 18-3-1688 tusschen de beide broeders opgericht.

c Schepensignaat Drie1 1583—'90 fol. 71 dd. 18-3-1588 zijnde een afschrift van bedoeld magescheid, en waarbij compareeren : ***Hillebrandt de Ghier Derickxz***, *Jan van Lith* en *Cornelis* de *Joede*, zijnde *ooms* en erfgenamen van *Elken* ***Ott Claesz. dochter zaliger***, en wel *Hillebrandt* als zijnde gehuwd met een *zuster* van ***Ott Claesz. en Jan van Lith*** en *Cornelis* de ***Joede*** zijnde *broeders* van *Merrike Jan Saerszd*r, hun overleden zuster, die gehuwd geweest was met ***Ott Claesz.***

Het vorenstaande geeft aanleiding tot het opstellen van het navolgend fragment:

Jan Saersz, † vóór 1584
begraven te Balt Bommel

Jan van Lith de Joede — *Cornelis de Joede* — *Merryke* × *Ott Claesz.* † vóór 1584

Alitke
† *vóór 18-3-1588*

Waar nu ***Jan Saersz. van Lidt*** te Zalt-Bommel begraven werd onder een zerk vertoonende het wapen van Lidth de Jeude, en hij een zoon had ***Jan van Lith de Joede*** geheeten, wil het mij voorkomen dat wij in dien ***Jan Saersz. van Lidt*** of liever nog in diens vader „*Saris*" den stamvader der familie van Lidth de Jeude moeten zien en deze familie dus, oorspronkelijk afkomstig uit Zalt-Bommel of Driel, door het huwelijk van ***Jan*** van ***Lith de Joede*** met ***Johanna Wolff*** connecties met Tiel krijgt en de zoon uit het laatstgenoemde huwelijk te Tiel huwt en zich daar vestigt.

Ten slotte nog een kleine correctie betreffende het geboortejaar van ***Jan van Lidth Jansz de jonge de Jeude, den*** zoon van ***Jan*** en ***Johanna Wolff***.

Het Schepensignaat van Tiel 1585—'89 fol. 62 dd. 16-7-1687 geeft n.m. de volgende acte, waaruit blijkt

[4]) galg om het wapen.

dat *Jan Jr.* op dien datum reeds geboren en zijn moeder toen reeds overleden is:

„*Geertruyt van Leeuwen* wedwe. *za. Cornelis Wolff* cum tutore vendidit *Jan van Lith Jansz. den jonghen die Joede zijn* gerechticheit die helft van huys en hofstede in Tolhuysstraet enz.

„voerts alle guederen rede en onrede, erfenisse en versterfenisse den vurgen. *Jan van Lith Jansz de Jude* durch doeteliicken affganck van *Geertruyt van Leeuwen* vurs. hem *van wegen zijn moeders zaliger Johanna Wolff* gewezene dochter van *Geertruijd* vurs. aenbesterven en versterven mach".

Ook *Cornelis de Joede* heeft nakomelingen nagelaten; voor hen di0 zich in het bijzonder voor dit geslacht interesseeren verwijs ik o.a. naar:

Schepensignaat *Drie1* 1632—'38 fol. *183,* Mageschеid *de Jode* en het Schepensignaat *Driel* 1625—'32 fol. 96, dd 7-5-1627, Testament *Anneke Ariensd.*, huisvrouw van *Jan Cornelisx de Joede.*

Blijkens Adelsboek 1910 (blz. 126) huwde *Cornelis van Lith* genaamd de *Joede* met *Cornelia Wouters* en vindt men dezen tak zoowel te Drie1 als te Zalt-Bommel daarna vermeld.

Familie-aanteekeningen Feitama en Rooleeuw,

medegedeeld door Dr. J. A. Bierens de Haan.

Tusschen andere familiepapieren vond ik onlangs twee bijbelschutbladen, blijkbaar uit twee verschillend0 familiebijbels afkomstig, en later aaneengeplakt. In de hoop er misschien iemand mee van nut te zijn publiceer ik hun inhoud. Telkens wanneer het handschrift veranderde, en er dus een ander persoon aan het woord kwam, heb ik een ruimte opengelaten; de eigenaardige en bij de verschillende schrijvers zoo verschillende spelling en interpunctie heb ik zooveel mogelijk onveranderd gelaten. De schrijvers blijken allen leden van het geslacht *Feitama* te zijn, de laatst0 is waarschijnlijk *Willem Feitnma,* zoon van *Willem* en *Margaretha de Haan,* en gehuwd met zijn nicht *Sara de Haan.*

1.

Anno 1669: den 10: octob is onsen oom *Jacob Feitama* inden Heere ontslaapen, ende leit begraaven inde Nieuwe Kerk, In 't graf van zijn vader ons0 groot vader zalig: 't Amstd.

1670: den 23 August is onse oom *Hendrik Jacobsz Roo Leeuw* begraven inde Zuyder kerk tot Amsterdam.

1679: den 25 August is onse Neef *Jan Schouten Feitama* inden Heere gerust, ende leit begraven inde Nieuwe kerk In 't graf van zijn grootvader zalr: *Jacob Edes* (?) 't Amstd.

1681: 26 May op den 2 pinxsterdag des nagts ontrent 12 uure, is onse nigt Maria *Roo Leeuw* Huysvrouw van *Arnoldus van Haalen* inden Heere gerust, ende leit begraaven inde Nieuwe kerk, in 't graf van haar Vader tot Amstd.

1681: den 8: octobr is onse Nigte *Geertie Cornelis van Lokhorst,* tot Amsterdam inden Heer0 gerust, en op den dertienden dito tot Haarlem in de groote kerkbegraaven, bij haar man Zalr: *Eduard Sybrandtsz Feitama,* int graf van haar Vader Zalig: *Cornelia Boudwynsz van Lokhorst,*

1684: den 11 May zijnd0 Heemelvaards Dag 's morgens ontrent ten zeeven uren, is mijn swager doctor *Reinier Roo Leeuw* inden Heer0 gerust, end0 leit begraven inde Suyderkerk tot Amstd, bij zijn ouders en verdre vrinden, hij was gebooren A° 1.647 den 6 Januar zijnde driekoningen Dag oud zijnde 67 Jaaren en 9 maanden.

1688: den 8 Septemb is mijn Broeder *Willem Feitama* inden Heere ontslaapen, op woensdag avond ten 10: uren, end0 leit Begraaven inde Nieuwe Kerk tot Amsterdam in ons0 grafsteede, alwaar zijn Lijk gezet is, op dat van mijn Zal: huysvroum: *Elsien Isaacx Roo Leeuw,* zijnde dit graf geteekent Letter F ende N° 193: Hij was gebooren A° 1618: den 23 Novemb: tot Haarlem opt Spaaren Inde brouwerij van de gekroonde Trompet.

1(389. den 4 Novemb. is onze Oudoom *Reinier Reiniersr* overleeden, op Vrijdag 's avonds ten elf uuren, en den 8 d° begraven in 't graf van onze grootvader *Izaak Jacobsz Rooleeuw* inde Zuiderkerk.

1693. den 7 Novemb. is onze Oom *Abraham Rooleeu* overleden op Zaturdag 's morgens tusschen vier en half vijf uuren, en den 11 d° begraven in zijn eigen graf in de Nieuwe Kerk, 's avonds ten ½ tien uuren.

1697. den 13 May. 's morgens ten tien uuren op maandag, is Zuster *Anna van Diephout* Weed. van Wijlen *Jacob Rooleeuw* overleeden, oud zijnde 67 jaaren 2½ maanden, en den 17 dito bij haar man Zalr in de Nieuwe Kerk begraven.

1'700. den 16 Februarv's avonds kwartier na tien uuren op dingsdag, is Broeder *Anthony Rooleeuw* overleeden, en den 22 d° des avonds in de Westerkerk, achter de predikstoel begraven, oud zijnde 70 jaaren... maanden.

1701 den 1 Augusti. 's morgens ten half vier uuren des maandags, is onze waarde Vader *Sybrand Feitama* in den Heere gerust, en op den 6 dito zijnde Vrijdag in de Nieuwe Kerk begraven in 't graf Letter F. N° 193 Noorder Trans, bij onze Moeder Zalr en Oom Willem *Feitama,* oud zijnde 81 jaaren 4 maanden en 6 dagen.

1709. 19 january, op Zaturdagavond, tussen 11 en 12 uuren is mijn waard0 Broeder *Izaah Feitama,* na een langduurige en pijnlijke ziekte en zwakheid in den Heere gerust, en den 24 dito 's avonds ten negen uuren in de Nieuwe Kerk begraven, in ons ordinary graf, zijnde oud geweest 42 jaaren, 4 maanden en 23 dagen.

1732. 20 July, is zijne Weduwe C. *Rooleeuw* overleden, zie de volgende Bladz.

II.

In Amsterdam A° 1692 :

18 May. Zijn wij *Izaäk Feitama* en *Catharina Rooleeuw* in den huwelijken staat bevestigt: de Heer0 gelieve ons en onze Nakoomelingen hiermeed0 zijn genade en zeegen te verleenen, en ons hier in eendragtige liefde, en hier namaals eeuwig door een zaalige gemeenschap te vereenigen. Amen.

A° 1694: 10 december. Op vrdijag, 's namiddags ten drie uuren, is mijn lieve Huisvrouw *Catharina*

Rooieeuw, verlost van onze eerste Zoon, genaamd *Sybrand* ***Eeitama,*** op 't Waater in de gulde Bril, daar de Otter iu de geevel staat.

A° 1697: 20 april. Op Zaturdag, 's avonds omtrent ten acht uuren, is mijn waarde Huisvrouw ***Cutharina Rooleeuw,*** verlost van onze eerste dochter genaamd ***Anna Feitama,*** in 't bovenstaande huis.

13 May. Op Maandag, 's morgens ten tien uuren, is onze Lieve Moeder ***Anna van*** *Diephout* in den Heere ontslapen, en den 17 dito 's namiddags ten half' drie uuren, in de Nieuwe kerk bij haar Man Zal[r] begraven.

A° 1701. den 1 augusti. Op maandag morgen ten half vier uuren, is onze waarde Vader *Sybrand* ***Feitama*** in den Heere gerust, en den 5. dito 's namiddags ten drie uuren in de Nieuwe Kerk, in 't graf Letter F. No 193 Noorder Trans by Moeder Zal[r] en Oom *Willem* ***Feitama*** begraven, oud zijnde 81 jaaren, 4 maanden en 6 dagen.

A° 1705. den 1 december. Op dingsdagavond circa 8¼ uuren, is onze waarde Zuster ***Elsje Rooleeuw,*** Huisvrouw van B[r] ***Martin du Flo,*** tot Haarlem in den Heere ontslapen, en aldaar op maandag den 7 dito in de St. Janskerk begraven.

A° 1707. den 1 January. Op Zaturdagmorgen ten 7 uuren, is onze waarde Broeder ***Gerrit Eocking*** in den ouderdom van circa 67 jaaren in den Heere ontslapen, en op donderdag namiddag ten ½ drie uuren in de Wester Kerk begraven.

A° 1709. Den 19 January. Op Zaturdag avond tussen 11 en 12 uuren is mijn waarde Vader *Izaäk* ***Feitama,*** na een langduurige en pijnlijke ziekte en zwakheid, in den ouderdom van 42 Jaaren 4 maanden en 23 dagen in den Heere gerust, en den 24 dito 's avonds ten neegen uuren in de nieuwe Kerk in ons ordinary Graf begraven.

A° 1710. den 7 February. Op Vrijdag avond ten 10 uuren is onze waarde Meutje *Margareta* ***Rooleeuw*** Huisvrouw van ***Arnoud van*** *Halen* na een langduurige ziekte en zwakheid in den Heere gerust en op den 12 dito 's Avonds in de oude kerk begraven.

A° 1710. den 12 October. Op Zondag avond ten 11 uuren is onze waarde Oom *Izaak* ***Rooleeuw*** na een ziekte van eenige dagen overleden, en op den 17 dito 's avonds in de Nieuwe Kerk begraven, in 't graf van onze grootvader Jacob ***Rooleeuw.***

A° 1711 den 8 October. Op Donderdag 's morgens ten ½ zes uuren, is onze waarde Meutje ***Ida Rooleeuw*** Huisvrouw van ***Nicolaas van Hoogvelt,*** na een langduurige en pijnelijke ziekte overleden, en op den 13 dito 's avonds in de Nieuwe Kerk in 't bovenstaande Graf begraven.

A° 1720. den 14 Aug : Op Woensdag 's morgens ten . . . uuren is onze waarde Nicht ***Anna Schuurman, na*** een ziekte van 2 dagen overleden, en op maandag den 19 dito 's namiddags ten ½ drie uuren te Rotterdam in de Groote Kerk begraven.

A° 1721. den 8 Sept[b]: Op Maandagavond tuoschen 9 en 10 uuren is onze waarde Oom *Herman* ***Schuurman*** in den ouderdom van 75 jaaren in den Heere gerust, na een ziekte van 3 a 4 dagen,

en op Zaturdag den 13 dito 's namidd: ten 2½ uuren in de groote Kerk te Rotterdam in 't bovenstaande graf begraven.

A° 1724. den 24 April. Op Maandag is onze waarde Neef *Anthoni Rooleeuw*, na eenigen tijd ziek geweest te zijn, overleden in den ouderdom van ... jaaren, en alhier in de Westerkerk op Zaturdag den 29 April 'snamiddags ten 2 uuren begraven.

1726. 27 Decemb: Is onze waarde Nicht ***Anna Forking,*** dochter van wijlen ***Gerrit Focking,*** na eene langduurende kwijnende Longziekte, 's morgens ten 9 uuren in den Heere gerust, en bij haar vader in de Westerkerk op 1 Janua: 1726 's midd : ten 2 uuren begraven.

1727. 1 February, op Saturdag, is onze Oom ***Martin du Flo***, na eenen langen tijd bedlegerig geweest te zijn, te Haarlem overleden, en op donderdag den 6 febr: 's namiddags ten 2½ uuren begraven in de St Janskerk.

1727. 13 Febr: op Donderdag avond voor elf uuren is onze waarde Nicht *Elizabeth Fokking*, Kraam- en Huysvrouwe van Neef ***Pieter Tak,*** te Rotterdam na een korte doch hevige ziekte in 't hoofd, zachtelijk in den Heere gerust, en op Woensdag den 19 dito 's namiddags ten 2½ uuren in de Groote Kerk aldaar, bij haar Oom *Herman* ***Schuurman*** begraven.

1732. 15 July, op Dingsdag namid. omtrent 5 uuren, is onze waerde Oom ***Arnoud van*** *Halen* in den ouderdom van ruim 58 jaren, zeer schielijk aan een beroerte overleden, nadat hij daags te voren noch aan 't krankbedde van mijne moeder ***Cath. Rooleeuw*** ten 12 uuren hadde geweest: en is bij zijne huisvr : onze waerde moeitje ***Margaretha Rooleeuw,*** in de Oude Kerk begraven op Dingsd: avond den 22 July 1732.

1732. 20 July, op Zondag morgen ten 6½ uuren, is onze geliefde Moeder ***Catharina Rooleeuw*** (eerder Weduwe van *Izaak* ***Feitama*** en laatst Wed. van *Lamb. t*: *Kate Hend*[s] :), na een langjarige bloedvloeying en bedlegering van omtrent 4 maanden, zagtelijk in haar 62ste jaar in den Heere ontslapen ; en op Vrijdag namiddags voor 3 uuren begraven in de nieuwe Kerk, in haar eigen graf letter F. N. 192, naast N. 193, daar haar eerste man, onze waerde Vader, 1709 begraven is.

1737: 5 Augustus, op Maandag morgen, ten 4 1/4 uuren, is onze waerde Oom *Eduard* ***Feitama,*** in den ouderdom van 76 jaren 6 maanden en 12 dagen, na een veeljarig verval van lichaamskrachten, zagtelijk in den Heere gerust, en op Vrijdag avond ten 9 uuren begraven in de Nieuwe Kerk, in zijn eigen graf, Letter F. N° 193, boven op de kist van zijn broeder onzen Vader *Izaak* ***Eeitama:*** zijnde door ons S. en A.F. de letters E F. 1737, met kopere spijkertjes op ooms kist gesteld, om te beter aan zijn testamentaire begeerte te voldoen, dat zijn lijk niet geroerd, geschut en vervoerd moge worden in den tijd van vijf en twintig jaren.

1738: 8 Decemb: op .... dag, is onze waerde Meuy ***Petronella Rooleeuw*** weduwe van den H[re] *Herman* ***Schuurman,*** na eenige dagen ziekte, in den ouderdom van ... jaren in den Heere gerust, te Rotter-

dam, en aldaar begraven in de Groote Kerk bij haren man en dochter.

1768: 13 Juny savonds seven en een half uuren is onse Neef *Sybrand* ***Feitama*** In den ouderdom van 64 Jaaren en ses maanden In den Heere Gerust en op Maandag den 19 Juny begraven savonds ten half negen uren in de Niewe Kerk in het graft Letter F N° 192 toebehoorende voor de helft aan Saliger Neef ***Seybrand Feitama,*** voor de Andere helft aan Nigt ***Anna Feitama.***

Dit gratt is gesteld op de naam van ***Willem Feitama*** als Eenige Erfgenaam van Saliger Neef *Seybrand* ***Feitamn*** op den 4 Nov. 1760.

het graft N° F N° 192 is door mij ***Willem E'eitama*** laaten Exsamineeren den 18 October 1762 en daar in gevonden 1732 ***Catrina Rooleeuw*** Eerst Wed. ***Isaac Feitama*** Laatst Wed. ***Lambert ten Katen.***

hier op staad het Leyk van

1768 den 13 Juny is ons Neef ***Seybrand Feitama*** in den ouder van 64 Jaaren overleden en begraven Int Graft Letter F 192.

dit zijn di twee Lijken In dit Graft gevonden.

Nu Moet hier nog in worden begraven Nigt ***Anna Feitama 1762*** woonende tot Haarlem. In dit graft konnen in worden begraven veuf Leyken nu nog drie.

het Graft Letter F No 193 is door mij ***Willem Feitama 1762*** den 18 October geruymt en schoongemaakt, de beene In Een kist Onder int graft geset en is daar nu alleen in het Leyk van Soon ***Jacobus de Vos Kops.***

1762 den... November heb dat graft laaten stellen van mijn naam **Willem** ***Feitama*** op ***Maria Feitama*** Wed. ***Jacobus de Vos Kops.***

Kwartieren Isendoorn-Stommel,

medegedeeld door Mr. E. J. TH. à Ta. VAN DER HOOP.

Volgens mij welwillend verstrekte mededeeling van ons geacht medelid den heer J. Hoynck van Papendrecht bevinden zich op het kasteel de Cannenborch onder Vaassen een tweetal geschilderde houten kwartierborden. De zeer slechte staat der beide schilderstukken en het ontbreken van enkele fragmenten maken een restauratie dringend noodzakelijk.

Intusschen scheen het niet ondienstig den inhoud, voorzooveel noodig en mogelijk aangevuld, in dit maandblad vast te leggen.

De hoofdwapens der borden vertoonen respectievelijk het wapen *van* ***Isendoorn à Blois*** (in rood 3 palen van vair en een schildhoofd van goud) en *van* ***Stommel*** (in goud 6 roode rozen geplaatst 1, 3, 1 en 1), beide met helm; helmteeken en -kleeden. Mede in verband met het jaartal 1666 onder elk hoofdwapen is het niet moeilijk deze te determineeren als die van ***Hendrik van Isendoorn à Blois,*** heer van Cannenborch, †16 Dec. 1694, en zijn vrouw ***Sophia*** van ***Stommel,*** †19 Aug. 1676.

Beschouwen wij eerst de kwartieren van ***Hendrik van Isendoorn,*** dan vinden we de volgende wapens:

[*Isendoorn*]	Sterkenburg	Rossum	Hemert
[*Brakel*]	Ackersloot	Groesbeek	Herlaer
[*Druten*]	Lockhorst	Stecke	Brake1
['Vianen]	Giessen	Lynden	Gendt

waarbij echter direct zij medegedeeld, dat de linkerkolom door mij is aangevuld; immers deze ontbreekt geheel, doordien een der verticale planken, waaruit het bord is samengesteld, is verdwenen. De vier cursief aangegeven kwartieren waren echter met gebruikmaking van algemeen bekende bronnen gemakkelijk te reconstrueeren. Ook de overige, nog voorhanden namen en wapens komen met de litteratuur, welke mij ten dienste stond, volkomen overeen. De namen en vooral de kleuren der wapens zijn echter door den tijd of door overschildering dermate verminkt, dat het geheel een treurigen indruk maakt.

Dit geldt ook het tweede wapenbord, dat van *Sophia van* ***Stommel.*** Hierop vinden we deze kwartieren:

Rürich	Broich	Ruischenberg	Stommel
Wagtendonck	Eller	Rinssen	Millendonck
Broichuisen (?)	Sassenhoeve	Hompesch	Vlister (?)
Barlo (?)	Stigeren	Arkenteel	Blanckenheim

Hier springt onmiddellijk in het oog, dat de meest linksche en meest rechtsche kolom in haar geheel behooren om te wisselen; blijkbaar heeft men de losgeraakte planken verkeerd aaneengevoegd.

Met de mij beschikbare litteratuur vond ik deze kwartieren:

Arnold v. Stommel, ridder † 1528 ✕ Magdalena v. Broich

Hendrik v. Buischenberg tot Eichs ✕ Maria v. Rürich gen. Zweybrüggen

Stephan v. Stommel † 30 Dec. 1560 ✕ Margaretha v. Ruischenberg tot Eichs

Sophia v. Stommel tr. 1° Johan v. Groesbeeck 2° (1556?) Hendrik v. Isendoorn.

Wellicht vindt een belangstellende gelegenheid om na te gaan of de overig8 kwartieren van Sophia, zooals het wapenbord die aangeeft, juist zijn.

VRAGEN EN ANTWOORDEN.

Berckhout. Men vraagt ons uit het buitenland, wie bedoeld kan zijn met „*de Ed. Heer Berckhout*", die zich volgens Maandbl. XXIX, 364 door den penningmeester ***Dirk Visser*** representeeren liet bij den doop op 4 Oct. 1671 te Oud-Beierland van ***Lijntje,*** dr. van *Engelbrecht* ***van Dalem*** en *Baartge Verstolk.* Alle gegevens betreffende deze familie ***Berckhout,*** waartoe ook behoord kunnen hebben ***Arie Berkhout,*** gehuwd met ***Cathrina van Leeuwen,*** in 1690 te Spijkenisse, ***Jan Berkhout,*** gehuwd met *Adriaantje Groenendijk,* vóór 1718 te Roon, ***Engel*** *Pieters Berkhout* in 1701, als j.m. van Simonshaveo, te Oud-Beierland gehuwd met ***Haasje van Meurs,*** j.d. van Nieuw-Heierland, zijn welkom.

DOG. BUR.

Blanc (le). Blijkens een extract uit het Doop- en Trouwregister der Waalsche kerk te Rotterdam, Reg. n° 2 zijn aldaar gehuwd 28. V. 1692 „Monsieur ***Robert*** *Neél* de Dieppe & Madam^lle^ *Susanne* le ***Blanc*** de Rouen." Is haar wapen soms bekend?

Arnhem. D. RUTGERS VAN ROZENBURG.

Boon van Engelant. Mr. *Kornelis* ***Boon van Engelant*** woonde op „den Beer" bij Oud-Beyerland en werd 1741 aangenomen tot lidmaat der Remonstr. Gemeente te Vlaardingen.

Nadere gegevens omtrent hem gevraagd.
Vlaardingen. M. C. SIGAL JR.

Borman. (XLII, 16). Het wapen *Borman*, dat het Arm. Gen. met een schildhoofd beschrijft, hebben wij in verschillende bronnen steeds als doorsneden wapen aangetroffen.

Dit wapen werd o.a. gevoerd door ***Johan Borman*** in 1673 drossaard van Gorinchem, zooals één der wapenboekjes van Mr. W. van der Lely in het archief te Delft ons doet zien, alwaar de adelaar evenals in het Arm. Gen. uitkomende d.i. half is en niet, zooals kolom 86 vermeldt, geheel.

In een wapenboek in de Kon. Bibl. te 's Hage echter vonden wij dezen zelfden als burgemeester van Gorinchem van 1684 tot 1688 met een wapen, waarin de bovenhelft beladen is met een geheelen adelaar, terwijl het Wapenboek van Jan van Kuijl den adelaar weder uitkomend aangeeft. In een ander wapenboek in de Kon. Bibl. te 's Hage vonden wij met hetzelfde wapen ***Johan Borrentan, van*** 1684 tot 1688 burgemeester van Gorinchem (dezelfde dus als boven) getrouwd met. ... *Manson* (ook daar de adelaar geheel).

Omtrent het wapen *Borman* met den leeuw kunnen wij berichten, dat dit volgens J. Habets „de Archieven van de Rijksabdij Thorn", dl. 11, pag. ***213*** en denzelfden schrijver in „Gedenk- en grafschriften in Limburg" gevoerd is door jonker *Guillaume* ***de Borman*** (Wilhelm van Borman tot Grathem), ob. 3/4 1635 en begraven in de kerk te Grathem, en getrouwd met *Margaretha* ***van Waes.***

Dezelfde Habets vermeldt in zijn eerstgenoemd werk dl. 1, pag. 321 *Claes* ***Bormans,*** 10/3 1429 Schout van Maasland, wiens zegel vertoont „een gaande leeuw".

Als aanvulling deelen wij verder nog mede, dat ons nog 3 geheel andere wapens ***Borman*** bekend zijn.
DOG. BUR.

Breugel (van). (XLI, 367). Bijzonderheden omtrent ***Hendrik van*** *Breugel*, † vóór 1764 en gehuwd met ***Margaretha*** *van Broekhuysen*, zijn kinderen en voorouders zijn te vinden in 't Ned. Gesl.-, Stam- en Wapenboek van Ferwerda en Kok, deel 1, aanwezig in de Bibliotheek. DOC. BUR.

Breugel (van)-van 'Bronckhorst. (XLI, 367, 368). ***Gerard*** *Tieleman Frans van Breugel* huwt ***Josina van Casteren*** (zie Adelsboek). Hieruit: Ds. *Tieleman van* ***Breugel,*** o.a. pred. te Rosmalen, geh. met *Anna Ackermans.* Hieruit o.a. *Josina* ***van Breugel*** [1]), geh. met ***Jacob Hendricks van Bronckhorst;*** zij laten 17-6-1715 te Osch hun kind ***Jacob Dirk*** doopen. Uit dit huwelijk moet ook stammen Ds. *Gerard* ***van Bronckhorst,*** die omstreeks 1760 *Anna* ***van Breugel, dr. v. Hendrik*** en *Margaretha van Broeckhuisen* huwt. Uit dit huw. weder: Mr. *Jacob* ***van Breugel van Bronckhorst,*** secretaris van Heesch en Berchem, geh. met ***Margaretha*** *van Breugel*, ***dr. v.*** Ds. *Hermannus Gerardus* en ***Maria Adriana*** *Luycx Massis*, geb. te Ameide 19-6-1759. Zij laten, zooals blijkt uit het doopb. der Nederd. Herv. Gem. te Osch, in de kerk te Heesch doopen: *Gerard* 18-3-1787; *Herman* ***Gerard 12-10-1788;*** *Daniel* 18-7-1790; ***Abraham Jacob*** 1-4-1792; ***Anna Jacoba*** *Henrietta* 1-12-1793; *Jacob Marten* 17-4-1796; *Maria Adriana* 18-2-1798; *Josina Margaretha* 13-10-1799; *Dirk Luycx* 6-4-1801 en *Henriette* ***Diderica*** 25-4-1802.
N. J. v. H.

[1]) Deze zou dus niet een dr. zijn van Mr. Hendrik en Maria *Kuchlin*, zooals C. J. P. in het vorige nummer mededeelde. RED.

Bruijn. (XLII, 17). Behalve de genoemden voerde ook *Jan Bruijn*, in 1747 notaris te Monnikendam, dit wapen. Wij teekenden aan, dat de kleuren vermoedelijk zijn: de boom groen op zilver, de zwaan zilver op rood en de visch van natuurlijke kleur op groen water in gouden veld, dooh verzuimden tot onzen spijt de bron, waaruit wij dit overnamen, te vermelden. De overige vragen kunnen wij niet beantwoorden. DOC. BUR.

Bruijn. (XLII, 17). Het wapen met den bruinvisch zwemmende op een zee werd gevoerd door ***Martinus de*** *Bruyn*, die tusschen 1695 en 1705 schepen te Heusden was. Hij was een zoon van *Joachim* ***de*** *Bruyn* en ***Maria*** *Verster* en had een broeder ***Jacobus de*** *Bruyn*, die te Amsterdam gevestigd was, en een anderen broeder ***Dirk de*** *Bruyn*, die in den Haag woonde.
's-Gr. B. v. B.

Cornelii-van den Heuvel. (XLI, 41, 89, 368). *Jan Cornelii*, wedr, huwde Nijm. 26 Aug./7 Sept. 1624 ***Anneken van den Hoevel*** en zijn zoon ***Gerhard C., als*** chirugijn won. te Calcar, ondertr. Nijm. 16 Mei 1664, att. op Neerbosch 6 Juni 1664 met *Catha* ***Thyssen,*** dr. v. ***Peter*** en ***Eua Walborgh,*** ged. Nijm. 14 Oct. 1638; waarmede dus de mogelijkheid geopend is dat ***Dirck C.*** tusschen 1664 ***en*** 1670 te Calcar is geboren.
Druten. ***C.*** W. VAN DAM.

Couwenhoven (van). Kent iemand een genealogie van genoemd geslacht, waartoe o. a. behoorden: ***Willem*** *Adriaansz. van Couwenhoven*, heer van Holy „dewelcke overleden is tot Vlaerdingen den 20 September 1609 out wesende omtrent 100 jare agterlatende dus veel kinderen, kindskinderen en overkindskinderel" (volgens een h.s. genealogie, in het bezit geweest van de familie ***Couwenhoven*** te Zaandijk, doch thans verdwenen) ?

Een afstammeling van hem was o.a. ***Willem Adriaansz.*** *Couwenhoven*, geboren te Maassluis, vertrokken naar Zaandijk, waar hij stierf in November 1740.
Vlaardingen. M. C. SIGAL Jn.

Zie hieronder de bijdrage ***Jongknecht*** van ons medelid G. J. Honig. RED.

Garde (van de)-van Hoften. (XLII, 19). Blijkens het (Fransche) bevolkingsregister van ZB. van 1810 was zij toen weduwe en geboren te Rossum 16 Nov. 1739. Haar ondertrouw of huwelijk is dus mogelijk in het Rossumsche register (R. A. Arnhem) te vinden en wel vòòr 1764 (geboorte van eene dochter).
B. ***v.*** D. v. H.

Groskamp. (XLI, 369). Volgens eene Genealogie *Groskamp* ***zou*** het wapen van dit Amsterdamsche geslacht zijn: zilver met 3 spr. vossen van rood, boven elkander. Ht. uitk. ro. vos. Wr. en Dekkl. zi. en ro. Soms als schildh. 2 toegew. leeuwen.
Ginneken. STEENKAMP.

Haar (ter). 13 Mei 1769 huwde te Delft ***Hermanus ter Haar*** met *Helena* van ***der Wal.*** In Delft werden hun 10 kinderen geboren. 17 Dec. 1793 overleed Helena

van der Wal te Delft. Wie waren de ouders van *Hermanus ter Haar en* waar is hij geboren en overleden?

L e i d e n . C. S. LECHNER.

Hartman. (XLII, 20). *Magdalena Geertruida Hnrtman* is ged. Amsterdam (Wester kerk) 27-9-1737.

Amsterdam. A. B. *VAN DEK.* VIES.

Heldewier-de Hulter-Cox, Waar en wanneer is geboren en gedoopt *Agneta de Hulter,* die 28 Febr. 1673 te Amsterdam huwde met *Abraham Heldewier?* Zij was een dochter van *Gaultier de H. en Helena Warmondt,* die in 1639 te Leiden huwden en in 1642 eene dochter, in 1644 en 1646 zoons lieten doopen te Rotterdam, waar hij koopman in meekrap was. In 1649 was hij failliet en voortvluchtig. Zijn deze de *Hulter's* verwant aan het Delftsch regeeringsgeslacht, later heeren van Oudheusden en Elshout?

Waar huwden 2 Dec. 1789 Mr. *D.* N. *G. Heldewier* uit Leiden en C. *C. Cox*, vrouwe v. Est en Opijnen, uit Z. Bommel ?

L. Bd.

Horst (van der). (XLI, 145). De 4 vermelde kinderen van het echtpaar *van Haastenburg—van der Horst* waren niet hunne kinderen, doch hunne kleinkinderen. De ouders waren *Cornelius van Haastenburg* en *Agatha Cornelia de Ridder* (dr. van *Lambertus de Ridder,* burgemeester van Harderwijk en Meester der Geldersche Munt, overl. 1714, en *Charlotte Susanne Coltermans).*

D. *w.* P. v.

Jongknecht. (XLI, 362; XLII, 20). Op een tafereel met den titel: „Dit's den Boom met het wapen van Willem *Adriaensz. van Couwenhouen* Heere van Holy, dewelcke overleden is tot Vlaerding den 20 September 1609 out wesende omtrent 100 Jare, achterlatende dus veel kinderen, kintskinderen en overkintskinderen 1616" komt o. a. voor een dochter *Nensgen Willemsdr.,* die huwt met *Ariën Jongknecht*, waaruit een zoon *Cornelis Ariënsz. Jongknecht.*

Het wapen dat afgebeeld is tegen den stam van den boom is gevierendeeld: 1. zwart met een zilveren kruis; 2. zilver met een rood vrijkwartier en 7 meerlen; 3. een schuinbalk waarop 7 sterren en waartegen een klimmende leeuw; 4. 3 zwarte meerbladeren.

In 1792 is het tafereel hersteld en meerdere kleuren zijn toen zwart geschilderd, wat blijkbaar foutief is geweest en blauw of groen behoorde te zijn.

Het eerste kwartier zal zijn het stamwapen *van Couwenhoven. 2 Holy. 3 van der Wallen* (?). 4 (?).

Het stamhuis van het geslacht *Coudenhove* lag ten Westen van Delft en kan hetzelfde zijn, dat in 1268 door *Diederic van Warmond was* verkocht.

Het kruis in het wapen *van Couwenhocen* (een zilveren kruis in een blauw veld) doet denken aan *Warmond.* (Muller, Oude Register van Graaf Floris noot 9).

De bovengenoemde tak der *Couwenhoven's* werd in de 16e eeuw dikwijls enkel *Holy* genoemd, o. a. in een Obligatie van 16 Mei 1607, die aldus begint: „Ick Joris Lenertze van Alffen woonende buyten de Ketelpoort van Schiedam bekenne mits desen schuldich te wesen *Willem Aryenze Hooly*, mijne beste Vader etc.

Dit is ook in de leenregisters het geval.

Willem *Adryaensz. Holy* komt sedert 1640 voor als

heer van Holy [1]) volgens het leenregister van Wassenaer. Zijn opvolger was sedert 1691 *Pieter Willemsz. Holy* en diens opvolger sedert 1610 *Cornelis Ariensz. Jongknecht.* Op hem volgde in 1614 *Johan Blasius.*

Mr. *Adriaen Jongknecht was* in 1666 Raad en oudburgemeester van de stad Enkhuizen. Zijn wapen is afgebeeld op de bekende wapenkaart in Brandt's Historie van Enkhuizen (zie Maandbl. XLII, 20).

Ditzelfde wapen komt voor op gobelin wapenkussens, waarvan ik een tweetal heb zien verkoopen te Zaandijk op boedelveilingen der familie *Honigh* (vermaagschapt aan *Couwenhoven*). Het wapen rust daar op twee gekruiste ankers en is vergezeld van het jaartal 1661 en de letters E. P. P. P., de beginletters van de spreuk der Admiraliteit: Pugno Pro Patria (ik strijd voor het vaderland) terwijl E zal aanduiden dat Mr. *Adriaen Jongknecht*, want van hem zullen die kussens wel afkomstig zijn [2]), in de admiraliteit van het Noorderkwartier zitting had voor de stad Enkhuizen. Met het oog op het feit dat deze kussens overgegaan zijn in den tak *Couwenhoven*, doet denken, dat Mr. *Adriaen Jongknecht* zonder descendenten is overleden.

Van Cornelis *Ysbrandsz. Jongknecht* te Vlaardingen heb ik geen aanteekeningen en is het mij dus niet bekend of hij tot deze familie behoorde, die aan het geslacht *Couwenhoven was* verwant,.

Voor mededeelingen omtrent dit geslacht, dat zeer verbreid is geweest in het Zuidelijk deel van Zuid-Holland, ook te Rotterdam en Brielle, houd ik mij gaarne aanbevolen.

Koog-Zaandijk. G. J. HONIG.

Kits. In het bezit van Dr. A. Kits van Heyningen, te Langsa (Sumatra N. 0. I.), is een oude teekening, waarop het volgende wapen in kleuren is afgebeeld: Gedeeld: *a.* in zilver 3 zwarte klaverblaadjes 2 en 1; *b.* in goud een groene pijnboom of populier op lossen grasgrond. Helmteeken : 3 roode struisveeren. Dekkleeden: rechts zilver en zwart, links goud en groen.

Een cachet naar den stijl te oordeelen dateerende uit de 18e eeuw en eveneens in het bezit van Dr. Kits van Heyningen te Langsa vertoont hetzelfde wapen, echter met dit verschil, dat de struisveeren als helmteeken in het cachet vervangen zijn door een klaverblad van het schild.

Vermoed wordt nu, dat het hierboven beschreven wapen is dat der familie *Kits* en wel dat het in het bijzonder gevoerd is door den majoor der infanterie *George Philip Kits,* geb. (ged.) te .... den .... 1761, benoemd tot luit. kwartierm. b/d. 4e halve Brigade Inf. 2e Bat. Staf 10 Juli 1796, tot kapitein-kwartierm. b/h. 4e regt. van Ligne Staf 28 Juni 1806, gepensioneerd met titulairen rang van majoor nà 1807, overl. 's-Gravenhage 17 Febr. 1838, tr. te. ... den. ... *Maria; Laurentia Schenaerts,* geb. te, ... den.. .., overl. 's Gravenhage 3 Maart 1841 dr. van .... en van ....

Wie kan mij nadere zekerheid aangaande dit vermeende

[1]) Over den toren van Holy in Vlaardingerambacht zie Navorscher 1915 Nos 10 en 12 door Jhr. Mr. W. A. Beelaerts van Blokland.

[2]) Er moeten ook schotels in de familie aanwezig zijn geweest waarop een dergelijk wapen voorkwam, maar zij zijn mij onbekend gebleven. Het wapen *van der Wallen* wordt beschreven als in groen een gouden schuinbalk beladen met 7 blauwe sterren en in het schildhoofd vergezeld van een gouden leeuw.

wapen ***Kits*** verschaffen, het bovenstaande aanvullen en mij tevens bijzonderheden mededeelen betreffende het voorgeslacht van den officier *George* ***Philip Kits?***

Amersfoort. NIEUWENKAMP.

Kleine. ***Jan Pieter Hendrik Kleine,*** secretaris v/d Gouverneur van Suriname, overl. 1824, tr. 1810 ***Louise Henriette Spiering,*** geb. 6 Nov. 1792. Wie waren zijne ouders, waar en wanneer geboren, gehuwd en gestorven?

A. TH. D. B. D.

Koendrink. Wanneer overleed ***Anna Koendrink,*** echtgenoote van ***Jan Mattheus*** *Nieuwenkamp* en overl. (verm. te Amsterdam) vóór ***4*** Sept. 1789, toen haar echtgenoot ondertrouwde met zijn 2e vrouw ***Anna Gesina*** *Meyer* ?

Amersfoort. NIEUWENKAMP.

Lakeman-Jacott. (XLII, 21). Inget. Amsterdam 2-10-1699:

Johannes Lakeman, v. A., beeldsnijder, 26, ouders dood, oom ***Hendrik Lakeman,*** en *Christina Jacot*, ***v.*** A., ***24,*** te Haarlem, m. ***Maria*** *Simme.*

Amsterdam. A. B. VAN DER VIES.

Langlois-Masijk. Wie kan aanvullen: ***Jacob Langlois,*** goudsmid, geb. Rouaan ... 1674, gest. ..., inget. A'dam 4-1-1698, getr. ... ***Ester*** *Masijk* of *Mazeyck*, geb. St. Martin 1678, gest. .. Welke wapens voerden zij?

R. A. R. V.

Leeuwen (van)-van Dieden. (XLI, 262; XLII, 22). Het doop- en trouwboek van Nederhemert vangt aan met 1768; het voorgaande is verbrand bij den brand van de pastorie. Blijkens de in het doopboek zich bevindende verklaring zijn de bewoners verzocht bij het eerstvolgend huisbezoek opgave te doen van geboorte- en huwelijksdata. Hieraan is maar slecht voldaan; vandaar dat de jaren vóór 1758 zeer onvolledig zijn. Zoo vond ik aangeteekend:

Gehuwd 6 Mei 1726 Gerrit *van* ***Leeuwen*** en *Fyke Craey*, beiden van Nederhemert. Doop van hunne kinderen is niet te vinden. Toch zullen dat de ouders geweest zijn van *Gijsbert* ***van Leeuwen, 6*** Dec. ***1762*** gehd met *Adriaantje* ***van Dieden***, beiden van Nederhemert, wier kinderen waren:

Fyke (blijkbaar naar hare grootmoeder genoemd) geb. 10/11 Nov. 1766; ***Adriana 1768; Anna 2*** Aug. 1761; *Arien* ***6*** Juni 1763; ***Gerrit 16*** Sept 1766; *Marselis* 13 Mrt. 1768.

Adriana van *Dieden* werd ged. 16 Jan. 1730, v. ***van*** *Dieden*, m. ***Maria*** *Mauritz*, de voornaam des vaders niet vermeld.

Het doopboek vermeldt als lidmaten op 1768 nog: *Maria* ***de Beste*** en ***Cornelis van Leeuwen*** echtelieden, ***Maria Mauritz*** hvr. v. *Fyver Vos* (van Dieden was dus vermoedelijk reeds dood), ***Rachel van*** *Dieden* en ***Peter van Leeuwen.***

In het naburige Veen was pred. ***Cornelis van*** *Leeuwen*, omtrent wiens nakomelingen ik vele gegevens bezit, die gaarne ten dienste staan. Ik kan echter niet beoordeelen of dezen tot dezelfde familie behooren.

Druten. ***C. W. VAN DAM.***

Man (de). (XLII, 23). ***Antoinetta de Man,*** geboren Nijmegen 27 Juli 1766 „des morgens omtrent half zeven" en op dato gedoopt in de Fransche kerk aldaar, overleden Nijmegen 28 Mei 1834. Huwt 7 Augustus 1786 (te Doesburg?) met ***Johannes van Roggen.***

Huwelijksvoorwaarden te Doesburg 20-7-1786.

Besloten testament dd. 26-4-1794 te Nijmegen (onder No 213 op het Qemeentearohief aldaar), gezegeld met zijn wapen, zijnde:

„Van ... met 3 korenaren geplaatst in den rechterbenedenhoek en beschenen door een stralenden zon in den linkerbovenhoek." Helmteeken : 3 korenaren.

Zij is een dochter van Mr. *Engelbert* ***de Man,*** auditeur-militair te Nijmegen (1743), schepen en raad aldaar (1748), secretaris van het Kwartier en van de Ridderschap, ambachtsheer van Noordgouwe (tot 1761), geboren Nijmegen 6-6-1716, gedoopt aldaar 7-6-1716 als oudste zoon van Mr. ***Jan Willem*** en ***Hendrina*** *Backer*; overleden Nijmegen 4-9-1766, begraven 10-9-1766, uit diens 2e huwelijk dd. 18-6-1764 te Cleef (?) met ***Anthoinetta*** *Wilhelmina* ***van der*** *Portzen,* geboren Cleef 8-6-1721, overleden Doesburg 25-5-1800, dochter van ***Arnold,*** Archivaris der Cleefsche regeering en diens vrouw ***Charlotta Elisabeth*** *Portz.*

Bennekom. J. P. DE MAN.

Man (de). (XLII, 23). ***Johannes van Roggen,*** ged. Nijm. 6 April. 1764, zn. van *Arnoldus* ***van Roggen*** en Geurtje ***Arens,*** ondertr. Nijm. op att. van Doesburg 23 Juli 1786 met ***Antoinetta de*** Man.

Druten. ***C.*** W. VAN DAM.

Man (de)- Backer. (XVI, 362). Mr. ***Jan Willem de Man,*** ged. Oss 6-4-1687 als zoon van ***Engelbert*** en *Clara* ***van der Meer*** *van Berendrecht*, overl. Nijmegen 17-12-1741, begraven in de St. Stevenskerk 13-12-1741, huwt Neerbosch 8-10-1716, na ondertrouw te Nijmegen 22-9-1715 met ***Hendrina*** *Backer*, ged. Nijmegen 6-9-1697, overleden Nijmegen 27-8-1736, dochter van *Thomas Backer* (ged. Nijmegen 18-10-1668 als zoon van ***Roelof*** en ***Elisabeth Stevens,*** overl. Nijmegen ± 20-10-1725, begraven op dato) en van *Jacoba Verhagen* (ged. Nijmegen 31-1-1677 als dochter van ***Mathijs*** *Verhagen* en *Willemina* ***Born,*** overl. Nijmegen ao 1736).

Mr. ***Jan*** *Willem*'s ***16*** kwartieren waren:

de Man	Born	van der Meer v. Berendrecht	v. Clootwijck
Reinders	van Gent	Campe	v. Beveren
Slot	van Kempen	Sandelin	v. Drimmelen
Phoeve	Coets	Bruheze	van den Eynde

Voor ***de*** *Man*: zie Vorsterman van Oyen, Stam- en Wapenboek Dl. II; de oudste generaties zijn foutief en hoogst onvolledig. Het gestelde aldaar van af ***Dirck de Man*** gehuwd met *Naleke* ***Slot(s)*** is juist, behoudens kleine onnauwkeurigheden.

Voor ***Reinders,*** Born, van ***Gent*** en ***Coets*** zie doop- en trouwboeken alsmede het rechterlijk archief van Nijmegen.

Voor ***van der Meer*** *van Berendrecht*: zie o.a. het artikel van den Heer Smissaert in Navorscher 1896.

Voor ***Sandelin*** : zie Nederlandsche Leeuw, Jaargang 1903 en '04.

Voor ***Bruheze*** : zie o.a. Bundel Genealogische gegevens van Prosper van Velthoven op het Rijksarchief te 's-Hertogenbosch.

Voor ***Campe:*** zie de schrijvers over Zeeland als Ermerins, Nagtglas, Smallegange, waar vele doch onsamenhangende gegevens te vinden zijn. Deze familie stamt uit Danzig en vestigt zich ± 1650 te Veere.

Voor *Clootwijck*, **Beveren, enz.** zie Balen, Beschrijving van Dordrecht. Voorzichtigheid is geboden, de oudste generaties Clootwijck zijn zeker foutief en de aldaar vermelde genealogie is onvolledig.

Hieronder volgt in het kort de stamreeks de **Man** tot op Mr. **Jan Willem,** zooals deze stamreeks uit Schepensignaten van Tiel en Nijmegen en uit doop- en trouwboeken van Nijmegen kan bewezen worden:

1. **Rutger die Man,** geb. ± 1390, overl. tusschen 1457-'59.

II. **Jan die Man Rutgersz junior,** geb. ± 1426 à '30, overl. ± October 1483.

III. **Rutger** *die Man*, geb. ± 1460, overl. na 1516, vóór 1628, huwt *Lijsbeth Pint*, overl. na 1528, dochter van *Claes* en *Hadewich* **(Bogaert** ?).

IV. **Jan die Man Rutgersz,** geb. ± 1490, overl. Tiel 1-11-1638, huwt ± 1516 **Anna** *Vysscher*, overl. Tiel 30-6-1558, dochter van *Derck* en **Johanna Hack.**

V. *Claes* **die Man,** geb. ± 1620, overl. Tiel 26-7-1666, huwt 2° *Merri Arntsdochter*, overl. Tiel 24-3-1664, dochter van *Arnt Gijsbertsz. „tripmaker"* en N.N. **Holl.**

VI. **Dirk de Man,** geb. Tiel 24/25-5-1556, overl. Nijmegen 20-8-1633, huwt Nijmegen a° lö83 (vóór 10-7-1583) *Naleke* **Slot,** overl. Nijmegen 3-11-1622 dochter van **Johan en Jenneke** *van* **Wees.**

VII. **Engelbert de** *Man*, geb. Nijmegen 14-10-1601, overl. Nijmegen 29-6-1642, huwt 1° te Nijmegen 6-2-1625 (ondertrouwd 9-1-1625) **Elisabeth** *Reinders*, geb. 1693, overl. Nijmegen 28-5-1636, dochter van **Arnt** en **Heeske Phoeve.**

VIII. **Marcus de** *Man*, geb. Nijmegen 24-10-1627, ged. 28-10-1627, overl. 5 of 16-10-1686, huwt (ondertrouwd te Nijmegen 16-6-1661) *Wilhelmina* **Born,** ged. Nijmegen 28-1-1636, overl. Nijmegen 29-10-1696, dochter van *Marcelis* en **Hendrica van Gent.**

1x. **Engelbert de Man,** ged. Nijmegen 23-2-1658, overl. Bellagar (Spanje) 1710, huwt Oss 27-5-1684 *Clara* **van der Meer** *van Berendrecht*, geb. Gorinchem ± 1649, overl. Buren 29-9-1704, dochter van *Maximiliaan* en Emerentia van *Clootwijck*.

X. Mr. **Jan** *Willem* **de Man,** zie boven.

Bennekom. J. P. DE MAN.

Meyer. **Anna** *Gesina* **Meyer,** dr. van **Otto Hendrik en Everdina van der Kogel,** geb. te? den? 1769, † te Amsterdam? den?, tr. Amsterdam (ondertr. 4 Sept.) 1789 met **Jan Mattheus Nieuwenkamp,** weduwn. van **Anna Koendrink.**

Welk wapen voerde deze familie **Meyer**? Otto Hendrik M. was volgens zijn huw. int. herkomstig van Herfort.

Amersfoort. NIEUWENKAMP.

Nisbeth. (XLI, 248; XLII, 24). Den 8 Jan. 1638 machtigden **Philips de Flines,** als vader en voogd van zijn minderjarigen zoon **Jan de Flines** [1]), **David Rutgers,** getrouwd met **Susanna de Flines, Jan van** *Halmael*, man en voogd van **Ammerenske de** *Flines* en *Guilbert* **de Flines**, alle vier kinderen en erfgenamen van **Christina** ***N ysbet,*** mr. Wilhelmus Staeds, advocaat, om voor hen te transporteeren aan Pieter Helman, heer van Muylkerke, 1° een hoeve lants metter huysinge ende

[1]) Deze wordt in de gedrukte genealogie de Flines niet genoemd onder de kinderen van Philips en Christina Nisbeth.

een gesate daeropstaende gelegen in Muylkerke in den lande van Zuyt-Hollant groot dertien mergen lants luttel min off meer geheten Ponssenhoeve., twelck te leen gehouden wert van de Graefelyckheyt ende hooghe Overricheyt van Holl. ende West Vriesl. (Not. Warnaertz. Amst.) In het leenregister der Grafelijkheid (Hooch Overicheyt K. 1634-1637 folio IX enz.) vindt men de volgende akte :

1634 November 16.

De Ridderschap etc. verleit **Philips de** *Flines*, in den name en ten behoeve zijner kinderen, met name *Ghilbert, Jan, Susanna* en **Emerentia,** [als hunlieden aangekomen bij overlijden van **Christina Nijsbeth,** hun moeder, die daaraan kwam bij doode van **Job** *Pieters* **van** *Ruyven*, haar grootvader (volgens de verkaveling zijner nalatenschap dd. 8 Juli 1602) die daaraan gekomen was bij onwillig decreet van den Hove van Holland dd. 19 Februari 1590] met een Houve lants enz. als in de notarieele akte hierboven. Hierbij in afschrift o.a. de akte vrn onwillig decreet zoo even vermeld, waarin **Job** *Pieterss* **van** *Ruyven* burgemeester van Gorcum wordt genoemd. Volgens een vriendelijke mededeeling mij door den heer W. F. Emck te Gorinchem gedaan was **Job** *Pieters van* **Ruyven** aldaar 2 Juli 1602 overleden. Volgens een extract uit het Stadstrouwregister No. 1 van Rotterdam zijn *Phillips* **de Flines van** Antwerpen ende *Styntgen N yxabets* van Gorchem woonende alhier tot Rotterdam, den 8sten Sept. 1606 getrouwd. Daar de trouwboeken der hervormden te Gorinchem met 1583 aanvangen zal het huwelijk *Nisbeth—van* **Ruyven** (Ruwen, Ruen) daar wellicht te vinden zijn. De grafzerk waaronder **Job** *Pietersz van* **Ruecen,** borgemeester der stad Gorinchem, en zijn huisvrouw *Aentje* **Jans** van **der** *Verwen* begraven zijn, vindt men vermeld in Nederl. Heraut VIII, blz. 33. Er' blijkt uit dat zijn wapen een dwarsbalk vergezeld van 6 vogels, 3 boven (2. 1.) en 3 onder (2. 1.) was.

In Ferguson The Scots Brigade komen kapiteins voor van den naam *Nisbet*, zoo bijv. *William* **Nisbet** received captains-commission on 17 Oct. 1681 en succession to captain *John Nisbet* in the regiment of Count (?) Diedrich Sonoy. 1. 50. Volgens J. J. Hartsinck Naamlijst der Ed. Mog. Heeren Gecommitteerde Raaden ter Admiraliteit Amst. 1769 werd reeds 2 Maart 1579 **Iacob** *Pieterze van* **Ruwen** met 2 anderen gecommitteerd om benevens den Lt. Admiraal Ioncheer Iacob van Duvenvoorde toezicht te nemen op de uitrusting der Scheepen en werd hij op 17 Maart 1681 gecommitteerd tot Raad ter Admiraliteit als **Job van Ruwe** *Pietersz.*

Arnhem. D. RUTGERS VAN ROZENBURG.

Oortman-Bosch. (XLI, 363; XLII, 26). **Christiaan** *Oortman*, geb. 28 Juli 1781, † 23 Dec. 1867, geh. 19 Sept. 1802 met **Elisabeth Brouwer Bosch,** † **31** Mei 1866, was een zoon van **Dionys** *Oortman*, geb. 9 Dec. 1753, en (geh. 21 Febr. 1776) **Judith van** *Pesch*, geb. 13 Maart 1757. Hij was een kleinzoon van **Andries** *Oortman*, M. D., geb. **8** Febr. 1715 en diens 2e echtgenoote (geh. 16 Dec. 1750) **Maria** Oortman, † 1 April 1769. Zie Maandbl. 111, 63 e. v., alwaar ook het verdere voorgeslacht behandeld wordt. Men leze hier echter voor **Cut. Leunig van Coppenaal** (beter: **Linnich van Coppenol)** wed. **A.** *Stoovens*: **Hoovens of Hovens.** Het wapen dezer familie wordt beschreven en afgebeeld in: J. M. van

Gelder, Stamboek der Familie van Gelder, blz. 209 en de wapenplaat. Doc. Bur.

Oterlijck. (XLI, 363; XLII, 19). In Mr H. J. Koenen's onuitgegeven genealogie van het geslacht le Comte gezegd de Graaf komt het volgende omtrent het gesl. *Oterlijck* voor:

1. ***Cornelis Oterlijck, van*** Aartswoude aan de Noorderkogge Zeedijk, wordt 26 Febr. 1669 poorter v. Amsterdam, tabaksverkooper, tr. *Hillegond Arendsdr.*, dr. v. ***Arend Henrics***, vlotschuitenvoerder en poorter van Amsterdam. Hieruit (*2a—2c*):

2a. Claas ***Oterlijck,*** tabaksverkooper, zn. v. Cornelis Oterlijck, idem, 13 Sept. 1686 poorter te A'dam, tr. ***Maria Vos.*** Hieruit ***Hillegonda Oterlijck, geb.*** 1694 of' '96, † Utrecht 22 Juni 1749, begr. Buurkerk, ondertr. A'dam 17 Juli 1716 ***Martinus Jacobus le Comte,*** geb. 6, ged. A'dam 9 Jan. 1698, en † 6, begr. 9 Sept. 1733, zn. v. ***David*** en ***Anna Maria Verdonck.***

2b. *Gillis* ***Oterlijck, 27*** Maart 1696 poorter te A'dam, goudsmid. Diens zoon: ***Cornelis*** *Oterlijck*, 19 Sept. 1730 poorter ald., boekverkooper en uitgever (Navorscher dl. XX, p. 243, 619).

2c. *Arent Oterlijck*, ***30*** Aug. 1688 poorter te A'dam, winkelier. Diens zoon: ***Arent 0. 20*** Dec. 1721 poorter te A'dam, comptoirknecht. Diens zoon: ***Arent O., 1748*** luit[t] A'damsche schutterij (Wagenaar's Amsterdam. Vervolg. p. 196 en Jochems A'damsche burgervendels Dl. I). De kaart van Arent's Schutterijwijk op het A'damsche gemeentearchief niet aanwezig, anders zou daarop mogelijk zijn wapen zijn voorgekomen.

Niet met bovenstaande in verband te brengen: ***Pieter Cornelisz. Oterlijck,*** Schepen te Alkmaar, † vóór 1648, liet alleen dochters na.

Amsterdam. Swellengrebel.

Oterlijck. (XLII, 19). Ofschoon wij niet weten, of er verband tusschen hem en *Dieuwertje Cornelisdr.* ***Oterlijck*** bestaat, willen wij toch mededeelen, dat ***Pieter Cornelisx. Oterlicle,*** in 1626 raad van Alkmaar, volgens den bekenden Mr. W. van der Lely voert „in zilver een zwart merk, dat kan omschreven worden als een hoofddrukletter T. over een hoofddrukletter A heengaande". Wij vonden dit (behoudens de kleuren) bevestigd op 's mans zegel van A° 1629, te vinden in het Museum te Alkmaar, waar hij *Oterleek* genoemd wordt. Doc. Bur.

Paets, du Bois, Verboom. In de cat. veiling Fred. Muller Nov. 1913 komen onder n°. 1266 3 wapeneteenen voor, beschreven als afkomstig van een van de poorten van Delft, en wel van *Herman Paets*, ***Pieter du Bois*** en ***Jacob*** *Verboom* (de laatste af g e beeld : gevierendeeld 1 en 4 met een dubbelen adelaar, de borst beladen met een rad, 2 en 3 drie wassenaars (2.1), over alles heen een hartschild met boom.

Vrage, behooren deze personen te ***Delft*** thuis, zoo niet, waar dan en in welken tijd?

B. v. D. v. H.

Pant (van der). Gegevens betreffende dit geslacht gevraagd.

Vlaardingen. M. C. Sigal Jr.

Potholt-Mortier. Wie vult het volgende aan: Jacob *Potholt*, geb. Purmerend 2 Aug. 1720, †..., tr. ... *Anna* ***Mortier.*** Zijn vader *Pelgrom Potholt*, geb ... 11 Juli

1680, †..., trouwt ... 23 Oct. 1712 *Catharina* ***van Seven hoven,*** geb. Purmerend 30 Oct. 1680, †... De vader van Pelgrom was *Robbert Potholt*, geb. ..., †..., getr. ... *Jacoba* ***Opgelder,*** geb. ..., †... Welk wapen voerden deze *Potholt's?*

Gevraagd ouders, grootouders met hun data en wapens van voornoemde Anna ***Mortier,*** geb. . ..)-|...

R. A. R. V.

Puchler. (XXXIX, *96-97*). *Nav.* XXXVI (1886) 68 vermeldt i. v. de ***Bye:*** *Jacoba*, in 1684 weduwe tr. *Frans* ***Puchler,*** geb. Tiel 14 Aug. 1632. — Wapens Puchler in Geld. Overijss. Stud. Album, Gem. Archief, Utrecht.

B. ***v.*** D. v. H.

Repen (van). (XLII, 23). Dit zal vermoedelijk onjuist zijn en is bedoeld *Wilhelmina van Eepen,* d[r] van ***Jan*** en ***Margaretha*** *Sluymer*, ged. Utrecht 10 Maart 1717 (zie Ned. L. XLI, 213). Zij is niet te Utrecht begraven; zeer waarschijnlijk te Vianen.

Druten. ***C.*** W. van Dam.

Schepers. In het Stadhuis te Rotterdam bevindt zich als schoorsteenstuk het portret van burgemeester *Willem* ***Schepers,*** overleden in 1750. Het is een copie van 1766, door J. Stolker vervaardigd voor rekening van het wijnkoopersgilde. (Zie catalogus van het Museum Boymans van 1892, nr. 265 en Obreen's Archief voor Nederlandsche Kunstgeschiedenis 111, 236). Ik zou gaarne weten, waar zich het orgineel bevindt en door wien en wanneer het geschilderd is.

Rotterdam. Wiersum.

Schomaker. (XLII, 2). Aannemende, dat den geachten inzender van de bijdrage ***Schomaker*** alle aanvullingen welkom zullen zijn, willen wij hier mededeelen, dat ons nog bekend is een ***T. W. Schomaker***, die 5/6 1784 als kolonel der infanterie te Zwolle woonde, en wiens brief te vinden is in het Oeconomisch Archief.

Deze behoort zeker tot de hier behandelde familie, want de lakafdruk op zijn brief vertoont het verkorte kruis als wapen.

Zijn helmteeken echter is ***alleen*** een vlucht, dus zonder het kruis, zooals dat trouwens ook het geval is op alle origineele lakafdrukken, die ons onder de oogen kwamen, met uitzondering alleen van dat van Dr. *Joost Schomaker,* 29/12 1731 advocaat en stadhouder van de Qeldersche leenen te Zutphen, wiens helm alleen het kruis zonder de vlucht vertoont, terwijl zijn helm van 9/7 1721 in het geheel geen helmteeken draagt.

Tevens willen wij nog de aandacht van den Heer Röell vestigen op hetgeen in de Heraldieke Bibliotheek 1881 op pag. 3 in een noot omtrent personen van dezen paam vermeld wordt, in verband waarmede wij nog kunnen mededeelen, dat door ons nog gevonden werd eenep ***Jan Schomaker,*** 22/2 ***1718*** te Winterswijk, leenman van het huis Anholt, eenen ***Jan Schomaker,*** 16/12 ***1712*** te Deventer, Geldersch leenman en eenen ***Johan Schomaker,*** 11/11 1646 burgemeester te Bronckhorst, welke laatste in den tekst van de volmacht als *Schoonmaecter* wordt vermeld, doch die zelf *Schomaker* onderteekent. De beide eerstgenoemden voeren merken van letters vergezeld; de lakafdruk van den burgemeester vertoont eveneens een merk, doch wij zijn er niet zeker van, dat dit wapen wel van hem is.

Ten slotte nog deze vraag. De lakafdruk van *Bartholdus Schomaker,* 17/1 1690 te Lochem, vertoont een gedeeld wapen, met het verkorte kruis van ***Schomaker*** in de rechterhelft en een roos in de linkerhelft. In kolom 3 en 4 worden twee leden van deze familie met den voornaam *Barthold* genoemd, die beiden in 1690 te Lochem in de regeering zitten, nl.: ***Barthold,*** de burgemeester, getrouwd met ***Johnnna*** *Lansinck*, zoon van ***Willem*** en *Richolda Meylingius*, en ***Bartholt,*** de secretaris, getrouwd met ***Aleida G.*** *Mariënburgh*, ***zoon*** van *Goossen* en ***Elisabeth*** *Thijsink*. De vraag is nu voor ons, welk wapen stelt die linkerhelft, de roos dus, voor? Het kan volgens ons niet zijn *Lansinck*, noch *Meylingius*, noch *Mariënburgh*.

Is het wellicht *Thijsink*? Kan de heer Röell ons daaromtrent inlichten ? Doc. Bur.

Tombe (des). Bestaat er een genealogie van dit geslacht en waar is die gepubliceerd?

Vlaardingen. M. C. Sigal Jr.

Eene volledige genealogie des ***Tombe*** werd voor zoover wij weten nimmer gepubliceerd. Men zie over dit geslacht o.m. Nederl. Adelsb., Ncderl. Patric., Rietstap's Wapenboek, Jaarb. Ned. Adel 1891, Nav. 1900, 27.

Doc. **Bur.**

Tymens. Wien der leden kan ik genoegen doen met een silhouet in lijst van *W. Tymens* (afkomstig uit een boedel te Elst of Ressen, Betuwe) ± 1790.

Leiden. W. J. P. Suringar.

Vennekool. (XLI, 327). Volgens een copie van de orgineele afbeelding van het wapen in het chirurgijnsgildetorentje zou het wapen ***Vennekool*** zijn : doorsneden : I ***blauw*** met 3 zilveren roodgebekte ***zwanehalzen*** naast elkaar, II goud met een groenen boom op een grasgrond, vergezeld van 4 *groene koolen* (2-2).

Volgens de afbeelding in „Op de Hoogte" 1912, blz. 308 zou *Dirck* Vennekool, Hoofd van den Schouwburg te Amsterdam in 1637(?) daarentegen gevoerd hebben: doorsneden: 1 blauw met 3 *zwanen* (dus geheele vogels) van zilver naast elkaar; 11 een ***uitgerukte*** groene boom, vergezeld van 4 groene koolen (2-2) als boven.

Ginneken. **Steenkamp.**

Waal (de). Gaarne zou ik eenige informatie hebben omtrent de afstamming van ***Cornelis de*** *Waal*, geboren 1648, waarschijnlijk te de Bilt, en gehuwd met *Jacoba* ***Ernst.*** Hij woonde te Utrecht.

Batavia. H. W. R. **de Waal.**

Wachmans. (XLII, 10). De geachte inzender vergunne mij eene kleine opmerking omtrent het in kolom 13 vermelde wapen van deze familie.

De beschrijving van het wapen van ***Anthony*** *Wachtmans,* zooals hij daar genoemd wordt, schepen van Schiedam, in de Wapenheraut 1900 pag. 264, klopt niet met de werkelijkheid. Zijn zegel kan men vinden in het Gem. Archief te Dordrecht, met zijn naam in randschrift daarop, waaruit blijkt, dat hij ***Wachmans*** heet, de vogels zeer duidelijk merletten zijn en de ster 6- en niet 8-puntig is.

Ook de schrijver in Nederl. Leeuw XVI, kolom 103, vergist zich, want in het Rijksarchief te Haarlem bevinden zich de afteekeningen van de rouwkassen en grafzerken in de kerk te Beverwijk en daarop is het wapen *Wachman* als kwartier van *Sautijn* te vinden. Ook hier zijn de vogels als merletten geteekend.

Rotterdam. R. T. **Muschart.**

Wanraey (van). (XLI, 264, 303). De familie *van Wanraey* komt te Nijmegen zeer talrijk voor. In het oudste doopboek vond ik aldaar:

1. gedoopt uit het huw. van *Willem v.* ***W.*** en *Syken Scherrers*:

a. Beeltje, ged. 11 Aug. 1629; ***b.*** *Wolter*, ged. 27 Jan. 1632.

2. id. van ***Jacob v. W.*** en ***Derckske N.N.:***

a. Henryck, ged. 14 Dec. 1608; 0. ***Hilleke,*** ged. 20 Jan. 1611.

3. id. van ***Peter v. W.*** en *Idgen* ***Mattheus:***

a. Maria, ged. 7 Juli 1622; *b. Ydgen*, ged. 1 Maart 1627.

4. id. van ***Peter v. W.*** en *Metjen* ***Hendriks:***

Hendrikske, ged. 11 Maart 1629.

6. id. van ***Gerrit v. W.*** en ***Jenneke N. N.:***

Jan, ged. 22 Jan. 1613.

6. id. van *Jacob v. W.* ***en*** *Neelke N.* ***N.:***

Olt, ged. 8 Juni 1618.

Dus groote verscheidenheid. Wenscht de geachte inzender hieromtrent nadere gegevens, dan wil ik een en aan met alle genoegen voor hem te Nijmegen op het archief nagaan.

Druten. ***C.*** W. **van** Dam.

Weddingh. (XLII, 29). Noch ***Mechteld*** *Weddingh*, † 2 Febr. 1766, noch haar man *Gerardus* ***de*** *Waal*, † 13 Oct. 1763, zijn te Utrecht begraven.

Druten. ***c. w.*** **VAN Dam.**

Weyland. (XLII, 29). *Sara* ***Maria*** *Weyland*, overleden te Groningen 4 September 1843, vrouw van *Cornelis* ***de Waal,*** dochter van *Henricus Weyland*, in leven predikant te Utrecht en ***Elisabeth Croese,*** was volgens de overlijdensacte geboren te Utrecht. Dit bleek bij onderzoek te Utrecht onjuist ; wel werd aldaar gevonden de verleening van zijn burgerrecht, welke luidt als volgt: „11 November 1782 *Henricus Weyland*, beroepen predikant alhier, geboren te Leyden en zijn twee kinderen ***Hendrik*** en ***Sara Maria*** *Weyland*, geboren te Nijmegen, het borgerrecht verleend volgens resolutie van 24 Sept. 1708." Te Nijmegen vond ik inderdaad haar doopdatum op 26 Februari 1777, getuigen *Hendrik Weyland* en *Maria* ***aan*** *Krimpen.*

Druten. ***C.*** W. **van** Dam.

Will-Hornschuch. (XLII, 29). Ik heb gevonden: Amsterdam Luth. kerk 16.10.1794 ged. ***Eva Louisa,*** geb. ***10*** September, dr. v. ***Lodewijk Godfried Wille*** en *Eva Dorothea* ***Hanschuch,*** *zonder* ***getuigen.***

Ik heb geen ander kind gevonden, noch het huwelijk, noch het poorterschap.

Anasterdam. A. B. **VAN DER VIES.**

Witte (de)-Oem van Wijngaerden. (XLI, 368; XLII, 30). Ook mij komt de opgaaf betreffende dit huwelijk verdacht voor. Maar waarop steunt de positieve mededeeling, dat ***Cornelis*** *Gerritsz.* ***de Witte*** gehuwd was met *Cornelia Pietersdr.* ***Weyborg?*** Van dat huwelijk wordt wel melding gemaakt in Mbl. XIII, 136, maar eenig

authentiek gegeven waardoor het zou worden bewezen kwam mij nog niet. onder de oogen.

's-Gr. B. v. B.

Wolfsen- van Campen. (XL, 294). Door de aanduiding der geb. plaats Hoorn is de vrager vermoedelijk op een verkeerd spoor geraakt. Behalve de stad Hoorn bestaan er nog een 10-tal plaatsen en gehuchtjes van dien naam, o.a. bestaat er een gehucht Hoorn tusschen Heerde en Wapenvelde op de Veluwe, Mogelijk is dat Hoorn bedoeld. Eene familie *Wolfsen* komt zeer talrijk voor te Elburg.

Druten. *C.* W. VAN DAM.

Onbekende Wapens. (XLII, 31, A). Het sub 1 gevraagd? wapen is dat, zooals het door sommige leden van de familie ***van der Dussen*** gevoerd werd. *Nicolaes Eeuwoutsz. van der Dussen*, 30/9 ***1671*** schepen van Dordrecht, baljuw en opperdijkgraaf van den lande van Strijen, voert aldus: „gevierendeeld: I een geschakeerd schuinkruis over een doorsneden veld; II een stappende brakshond; III 3 kepers; IV 2 beurtelings gekanteelde dwarsbalken".

Het sub. 2 gevraagde wapen zal dat van de familie ***van Vredenburch van Adrichem*** moeten voorstellen. Mr. ***Jacob van Vredenburch van Adrichem***, Burgemeester van Delft, Hoogbaljuw en dijkgraaf van Delfland, geboren te Delft in 1643, voert: „gedeeld: I een dubbele adelaar (geen visch noch haas verslindende, want het is de vreedzame adelaar van de Rotterdamsche familie ***Boelens),*** II doorsneden A: een roos, B: een gekroonde zwemmende haring" en als hartschild het wapen *van Adrichem*, zijnde „één verticaal geplaatste slang in den vorm van het cijfer 8 in elkaar gekronkeld',. DOG. BUR.

Onbekende wapens. (XLII, 31, B). Het gedeelde wapen sub a. beschreven is ons in zijn geheel niet bekend, doch de rechterhelft en het helmtoeken komen overeen met het wapen Croon, zooals wij dat vonden in de wapenboeken der Geldersch-Overijsselsche Studentenbond in het Gem. Archief te Utrecht voor *Sebastianus* Croon, afkomstig uit Arnhem, in de 2e helft der 17-eeuw student te Utrecht, zijnde „in rood 3 gouden kronen". Helmteeken: een gouden kroon tusschen een roode vlucht.

In het archief Sloet vindt men den lakafdruk van *Sebastianus Croon*, 24/1 ***1710*** predikant te Hattem (dezelfde als boven?), terwijl ook aldus voeren ***Bernardina 1 heodora Elysabeth Croon,*** *Clasyna* Croon, ***Gerharda Croon,*** echtgenoot6 van eenen kapitein *Piper* en de contrarolleur en postmeester ***Croon*** (reeds overleden), getrouwd met ***Elisabet Noot,*** allen 26/8 1719 vermeld te Doesburg.

Wij vonden ook „3 kronen" als wapen van Simon Kroon, 25/2 1777 diacon te Epe.

Het wapen sub *b.* beschreven is dat van de familie ***Smith,*** die zich allieerde met de familie ***van Hoey***, waaruit voortkwam ***van Hoey Smith*** (zie o.a. Kwartierstaten van Wildeman en v/d. Blocquery). — 9/7 1771 komt ***John Smith*** voor als koopman te Rotterdam en getrouwd met ***Jane Coysgarne; zij*** gaan in 1772 te Voorburg wonen. Het zal van huis uit wel eene Engelsche familie zijn.

DOG. BUR.

Onbekende wapens. (XLII, 32, C). Het mannelijk schild vertoont het wapen ***Poortermans.*** Men vindt het

met kleuraanduiding beschreven in het Arm. Gen., met de toevoeging, dat de beide helften van de benedenhelft ook onderling van plaats verwisseld voorkomen (weder een voorbeeld dus van het omwentelingssysteem).

Wij vonden dit wapen als gevoerd door ***Matthijs Poortermans,*** in 1779 Sergeant van de Sohutters in wijk 66 te Amsterdam. Zijn boom staat rechts, niet linke, terwijl *Cornelis Pietersz.* ***Poortermans,*** in 1687 Raad van den Briel, ob. 3/10 1688, de kepers weder rechts en den boom links voert.

Het Alg. Ned. Familieblad 1887, pag. 216 vermeldt nog den Brielschen Vroedschap ***Pieter Poortermans,*** benoemd 20/12 1760, overleden in 1786.

Ons. staan geen voldoende gegevens ten dienste, om te kunnen vaststellen van wie het vrouwelijk wapen is, doch het eenige, ons bekende wapen, dat 3 insekten, schuinlinks boven elkaar gerangschikt, vertoont, is dat der familie *Schruder*, doch deze insekten zijn „vliegende herten" en het veld is daarin bovendien geschuind.

DOG. BUR.

Onbekend wapen. (XLII, 32, D). Het eenige, ons bekende wapen, dat vrijwel aan het gevraagde beantwoordt, is dat van ***Johan van Swenne,*** in 1644 commissaris van de monstering te Sas van Gent; tenminste op zijn brief vonden wij als wapen „gevierendeeld: 1 en 4: een dwarsbalk, 2 en 3: 3 voorwerpen, die hoewel niet al te duidelijk, vrij zeker ossenkoppen zullen zijn". DOC. BUR.

Onbekend wapen. (XLII, 32, F). De gekroonde kolom in het wapen van het bekende Italiaansche geslacht *Colonna*, terwijl ons ook een wapen *Colins* bekend is, zijnde „in rood een gouden pilaar, overtopt met een gouden kroon".

De linkerhelft van het schild kunnen wij niet thuisbrengen. Is de beschrijving echter wel juist?

DOC. BUR.

Onbekend wapen. A. Op een eiken kist, begin 17e eeuw, bij een antiquair te Nijmegen, komen twee geschilderde wapens voor, naast elkander:

Rechts: ***van*** *Pantaleon* ***van*** *Eck.*

Links: In rood een zilv. kraanvogel, gebekt en gepoot van goud, in de rechter poot een zilveren bal houdende. Ht: de kraanvogel v/h wapen. Dekkl. zilv. en rood.

Nijmegen. B. H. BOISSEVAIN.

Het tweede wapen is onmiskenbaar dat van het Arnhemsche geslacht ***Everwijn.*** DOC. BUR.

INHOUD **1924, N°. 2.**

Bestuursberichten. — Het Wapenboek van de Geldersch-Overijselsche Studentenvereeniging aan de Utrechtsche Hoogeschool, 1635-1671, door C. J. Welcker, archivaris der gemeente Kampen. — De afstamming van het geslacht van Lidth de Jeude, door J. P. de Man. — Familie-aanteekeningen Feitnma en Rooleeuw, medegedeeld door Dr. J. A. Bierens de Haan. — Kwartieren Isendoorn-Stommel, medegedeeld door Mr. E. J. Th. & Th. van der Hoop. — Vragen en antwoorden: Berckhout; Blanc (le); Boon van Engelant; Borman; Breugel (van); Breugel (van)-van Bronnkhorst; Bruijn; Cornelii-van den Heuvel; Couwenhoven (van); Garde (van de)-van Hoften; Groskamp; Haar (terj; Hartman; Heldewier-de Hulter-Cox; Horst (van der); Jongknecht; Kits; Kleine; Koendrink; Lakeman-Jaoott; Langlois-Masijk; Leeuwen (van)-van Dieden; Man (de); Man (de)-Backer; Meyer; Nisbeth; Oortman-Bosch; Oterlijck; Paets, du Bois, Verboom; Pant (van der); Potbolt-Mortier; Puchler; Repen (van); Schepers; Schomaker; Tombe (des); Tvmens: Vennekool; Waal (de); Wachmans; Wanraey (van); Weddingh; Weyland; Will-Hornschuoh; Witte (de)-Oem van Wijngaerden; Wolfsen-van Campen. — Onbekende wapens.

MAANDBLAD

VAN HET

Genealogisch - heraldisch Genootschap : „De Nederlandsche Leeuw,"

Dit blad verschijnt maandelijks en wordt aan de leden van het Genootschap gratie toegezonden.
Bijdragen, correspondentie betreffende de redactie van het Maandblad en opgaven van adresverandering gelieve men te richten tot den redacteur Mr. TH. B. VALCK LUCASSEN, *huize „Sparrenheide", Driebergen.*
De jaarlijksche contributie voor het lidmaatschap bedraagt *f* 10.— en voor de leden te 'E-Gravenhage, die de wekelijksche portefeuille ontvangen, *f* 15.—. Voor niet-leden is het Maandblad verkrijgbaar tegeneen abonnementsprijs van *f* 10.— per jaargang.

Correspondentie betreffende het Genootschap gelieve men te richten tot den secretaris Mr. E. J. THOMASSEN à THUESSINK VAN DER HOOP, *Zijdeweg* 9, *'s-Gravenhage,* en die betreffende de Bibliotheek en de wekelijksche portefeuille, zoomede aanvragen om exemplaren van vroeger verschenen Maandbladen, aan het adres van de Bibliotheek van het Genootschap, Juffrouw *Idastraat 3, 's-Gravenhage.*
De Bibliothesk is voor de leden geopend iederen Maandag van 3—5 uur.

De redactie van het Maandblad wijst er nadrukkelijk op, dat zij niet aansprakelijk is voor de strekking of' den inhoud der onderteekende stukken.

N°. 3. **XLII° Jaargang.** **Maart 1924.**

IN MEMORIAM

Jhr. Mr. WOLTER GOCKO FEITH,

geboren te Groningen 17 December 1887, overleden te 's-Gravenhage 2 Maart 1924.

Weinig konden wij vermoeden, toen wij in het vorig nummer melding maakten van de ernstige ongesteldheid van onzen bibliothecaris, waarvan deze ons even vóór het ter perse gaan van het Maandblad zelf in kennis stelde, dat dit hoogst verdienstelijk bestuurslid reeds weinige dagen later voor goed uit ons midden zou worden weggenomen!

Diep betreurd door zijn zwaar getroffen moeder, wier steun en raadsman hij was, door zijn zusters, broeder en talrijke vrienden, is Wolter Feith op Zondag 2 Maart, na een korte en hevige ongesteldheid, midden uit zijn arbeidzaam leven weggeroepen.

Voor hen, die dezen stoeren man uit het Noorden gekend hebben, met zijn op het oog onverwoestbare gezondheid, zijn energie en levenskracht, is het moeilijk zich in te denken in de werkelijkheid, dat zij nimmer meer zijn fermen handdruk zullen gevoelen, nimmer meer een blik zullen slaan op zijn trouwhartig gelaat. En de velen, die gewoon waren naar de pen te grijpen om een beroep te doen op Feith's uitgebreide kennis op het terrein zijner studiën, zullen moeite hebben om aan de gedachte te wennen, dat hij er niet meer is om hunne vragen te beantwoorden met de hem eigen gulle hulpvaardigheid.

Groot is dan ook de leegte, die Feith achterlaat, en dat dit allerwegen kon worden getuigd bij zijn verscheiden op nog jeugdigen leeftijd, terwijl hij nog in den aanvang scheen te staan v'an zijn ambtelijke loopbaan, bowijst welke belangrijke plaats hij zich in de harten en de waardeering van velen had weten te veroveren en hoeveel in de toekomst nog van hem scheen te mogen worden verwacht.

Het ligt niet op onzen weg te dezer plaatse de

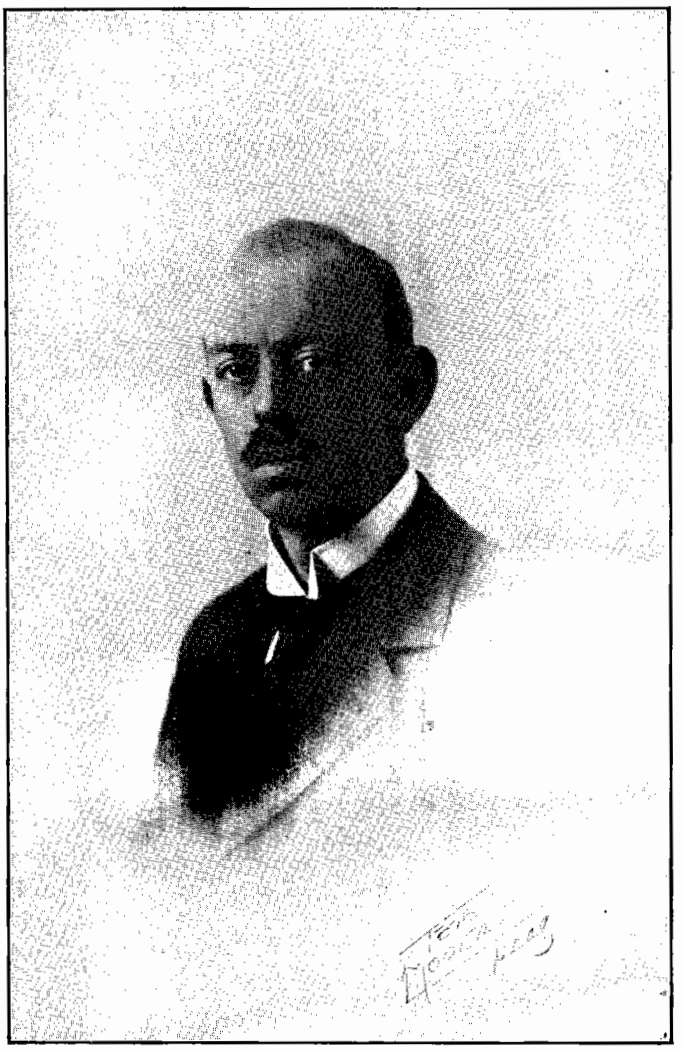

Jhr. Mr. WOLTER GOCKO FEITH,

Chartermeester aan het Algemeen Rijksarchief,
Bibliothecaris van het Genealogisch-Heraldisch Genootschap „De Nederlandsche Leeuw",
† 's-Gravenhage 2 Maart 1924.

verdiensten van den overledene als archiefambtenaar te schetsen. Beter bevoegden hebben zoowel bij zijn uitvaart uit 's-Gravenhage als bij zijn begrafenis te Groningen de kwaliteiten in het licht gesteld, waarvan hij als Chartermeester aan het Algemeen Rijksarchief heeft doen blijken. Indien van iemand, dan kon van hem worden gezegd, dat hij archivaris was „par droit de naissance"; immers, de liefde tot het vak van archivaris was in dezen tak der familie Feith tot een erfelijke traditie geworden. Zijn overgrootvader Nr. Hendrikus Octavius Feith (1778-1849) en zijn grootvader Nr. Hendrik Octavius Feith (1813—1895) hadden btiden het ambt van provinciaal archivaris van Groningen bekleed; zijn vader was de bekende Rijksarchivaris in Groningen Jhr. Nr. Johan Adriaan Feith (1858—1913). Was het te verwonderen, dat de telg uit een dergelijk geslacht reeds vroeg den drang in zich voelde ontwaken om de voetsporen zijner onmiddellijke voorouders te drukken en dat hij reeds jong zijn volle belangstelling gaf aan alles wat betrekking had op de geschiedenis van het gewest, dat hem zoo na aan het hart lag?

Wanneer hij in leven ware gebleven en het ware hem later beschoren geweest de eenmaal door zijn vader ingenomen plaats te bezetten, dan zou men het beheer der archieven der provincie Groningen bezwaarlijk aan een warmer vriend en beter kenner van dit gewest hebben kunnen toevertrouwen.

Hoe Wolter Feith zijn Groningen kende, hebben de leden van het Genootschap ondervonden, die in den zomer van 1911 onder zijn leiding de excursie naar Groningen en de Ommelanden hebben meegemaakt. Zij zullen niet licht vergeten, hoe de bij uitstek deskundige voorlichting, waarmede hij de belangstellenden in Groningen's verleden voortdurend ter zijde stond, de voornaamste reden is geweest voor het welslagen dier buitengewoon interessante excursie.

Intusschen zal de overledene in de annalen van ons Genootschap in de eerste plaats blijven voortleven als de bibliothecaris bij uitnemendheid, als de man, die gedurende de enkele jaren dat het hem gegeven was onze boekerij te beheeren, dit heeft verricht op een wijze, die moeilijk voor verbetering vatbaar is.

In 1919 tot bestuurslid gekozen, was Feith aanvankelijk met de functie van archivaris van het Genootschap belast. Maar toen in April 1921 ons tegenwoordig eerelid W. baron Snouckaert van Schauburg als bibliothecaris aftrad, nam Feith op het aandringen zijner medebestuursleden niet zonder schroom diens omvangrijke taak over. Want groote bescheidenheid was naast een sterk verantwoordelijkheidsbesef een der hoofdtrekken van zijn karakter. Had hij eenmaal een taak op zich genomen, dan kon men er echter zeker van zijn, dat hij haar met de grootste toewijding en met den inzet zijner gansche persoonlijkheid zou volbrengen.

Dit heeft hij als bibliothecaris ten volle getoond ! Hoewel van huis uit meer munt- én penningkundige, heeft hij zich zóó volkomen aan zijn nieuwe taak gegeven, dat hij in korten tijd als geen ander op de hoogte was van de uitgebreide literatuur op genealogisch en heraldisch gebied, die in onze bibliotheek is saâmgebracht. Net recht kon onze voorzitter dan ook Feith, toen hij hem bij zijn uitvaart naar Groningen in hartelijke woorden herdacht, de ziel onzer boekerij noemen. Want het is schier ongelooflijk zooveel als hij gedurende het drietal jaren van zijn bibliothecarisschap voor onze bibliotheek heeft weten tot stand te brengen.

De verhuizing van dezc laatste van de Heerengracht naar de nieuwe localen in de Juffrouw Idastraat, die onder zijn leiding plaats had, verschafte hem de gelegenheid een nieuwe ordening der boekerij ter hand te nemen. Na ernstig overleg welk systeem voor een gespecialiseerde bibliotheek als de onze het meest practisch en overzichtelijk was, heeft Feith ten slotte een methode van rangschikking ingevoerd, die de bibliotheek meer dan voorheen voor een ieder toegankelijk maakte en haar tot een model gestempeld heeft op haar gebied.

Ook het gehalte van de bibliotheek is dankzij zijn oordeelkundig beheer aanzienlijk gestegen. Talrijke binnen- en buitenlandsche werken, die nog ontbraken, werden aangeschaft. Alle belangrijke veilingen op ons gebied werden door Feith met aandacht gevolgd en gebruik makende van de voordeelige buitenlandsche valuta hoeft hij tegen matigen prijs menigmaal belangrijke aanwinsten voor de bibliotheek weten te verwerven. Daarentegen werden boeken, die feitelijk in onze bibliotheek niet thuis behoorden, door hem van de hand gedaan.

Als gevolg van den oorlog waren vele buitenlandsche periodieken sedert geruimen tijd slechts

ongeregeld — sommige zelfs in het geheel niet meer — in ons bezit gekomen. Feith ontzag zich geen moeite om het verbroken contact weer te herstellen en te trachten de onvolledige reeksen weer aan te vullen.

De bewerking van een nieuwen catalogus nam hij met kracht ter hand en mede dankzij de belangelooze hulp, die hij zich voor dat doel wist te verzekeren, is deze nuttige arbeid thans vrijwel gereed.

Met het klapperen volgens kaartsysteem van de vele tijdschriften en verzamelwerken, in de bibliotheek aanwezig, werd onder zijn leiding een aanvang gemaakt en thans is ook dit werk reeds zoover gevorderd, dat het den leden tot groot gerief kan zijn.

Naast dit alles deed Feith nog veel meer! Wie des avonds langs de localen van de bibliotheek kwam, kon er bij na geregeld de lichten zien branden en wanneer hij dan een blik naar binnen had kunnen slaan, dan zou hij onzen bibliothecaris hebben zien zitten te midden van zijn boeken en gebogen over zijn uitgebreide correspondentie met tal van personen in en buiten Europa, wier vraagbaak hij was. Want zoowel zijn veelzijdige kennis als zijn hulpvaardigheid, die voor geen moeite terugdeinsde, maakte dat het aantal dergenen, die zijn advies inwonnen, voortdurend steeg. Soms leek het alsof zelfs hem deze wassende stroom van vragen te machtig dreigde te worden; dan nam hij zich wel voor er paal en perk aan te stellen, maar zijn goed hart en in vele gevallen ook de belangstelling, die een aangeroerde quaestie in hem wekte, beletten hem ooit aan dit voornemen gevolg te geven.

Feith, die ongehuwd was, beschouwde de bibliotheek als zijn tweede tehuis en doordat hij er zooveel toefde was hij steeds bereid leden, voor wie het raadplegen der boekerij op de officieel vastgestelde uren bezwaren opleverde, ter wille te zijn door hen ook op andere uren tot de bibliotheek toe te laten.

Ook het Maandblad had zijn belangstelling. Menig artikel van zijn hand, voor het meerendeel over oude Groningsche geslachten, die in onze literatuur over het algemeen zoo stiefmoederlijk bedeeld zijn, getuigt hiervan. En het is ons aangenaam, als hulde aan zijn nagedachtenis, nog in ditzelfde nummer een belangrijke bijdrage te kunnen plaatsen, die ons eerelid -kolonel J. D. Wagner, uit gemeenschappelijk met Feith verzamelde gegevens betreffende het geslacht der Edele Heeren van Wisch, voor ons heeft willen samenstellen.

De registers op de laatste jaargangen van het Maandblad zijn door den betreurden overledene bewerkt.

Iemand die als Feith zich zóó geheel gaf — en geven kon — aan de hem toevertrouwde belangen, die kunde, werkkracht en hulpvaardigheid op zoo'n gelukkige wijze in zich vereenigde, ontmoet men slechts zelden en hem te vervangen lijkt haast een onmogelijkheid.

Wel waren wij er op voorbereid, dat wij hem eerlang uit ons midden zouden zien vertrekken. Zijn overplaatsing naar het Rijksarchief te Arnhem, hoewel voorloopig uitgesteld, had reeds in de Staatscourant gestaan. Maar wij wisten ook, dat hierdoor zijn belangstelling in ons Genootschap niet zou zijn verflauwd en dat hij ons — trouw als hij was — ook uit de verte ten allen tijde met raad en daad zou zijn blijven steunen.

Niethetminst met het oogopdietoekomst beteekent zijn heengaan een groot verlies. In de kringen van archivarissen behoorde hij tot degenen, die het meest doordrongen waren van het gelukkig steeds ruimer baan brekende besef, dat de wetenschappelijke en nanwgeeette beoefening van de genealogie en heraldiek voor den archivaris, den historicus van groot nut is, en in welke positie hij zich in de toekomst zou hebben bevonden, hij zou zeker nimmer geaarzeld hebben het volle gezag zijner persoonlijkheid in het belang van een juiste beoordeeling van de geslacht- en wapenkunde in de weegschaal te leggen.

Het heeft zoo niet mogen zijn. In onze gelederen is een breede bres geschoten. Maar al vervult het overlijden van onzen goeden vriend Feith ons met diepe verslagenheid, het ontneme ons niet het gevoel van groote dankbaarheid, dat wij hem gedurende een aantal jaren in ons midden hebben gehad; een dankbaarheid, die wij niet beter kunnen toonen dan door te trachten zijn voetstappen te drukken en evenals hij door een hooge opvatting van ons werk de beoefening van de genealogie en heraldiek tot grooteren bloei te brengen.

Hij ruste in Vrede.

V. L.

BESTUURSBERICHTEN.

Bij dit nummer behoort een plaat met het portret van wijlen Jhr. Mr. W. G. Feith.

Tot. lid zijn benoemd :

J. K. H. DE ROO VAN ALDERWERELT . *Ede.*
1e Luit. Veld-Art. *Bergstraat* 14.
G. J. BLOM . . . . . *Venlo.*
Luit. Kol. d. Inf. b. d. Villapark 23.
M. TH . MIJNLIEFF . . . . . *Utrecht.*
jur. stud. *v Wijckskade 22bis.*
Mej. E. C. M. PRINS . . . . . *Utrecht.*
Wilhelminapark 5.

Contributie.

Beleefd verzoek aan de leden, die hunne contributie nog niet hebben betaald, om een postwissel te willen zenden aan den penningmeester Jhr. H. P. Witsen Elias, Kon. Emmakade 199, 's-Gravenhage of het bedrag te storten bij de Rotterdamsche Bankvereeniging, Kneuterdijk, aldaar. Men gelieve het stortingsbewijs als kwitantie te beschouwen.

Adreswijzigingen.

B. DORHOUT MEES . . . . . *Groningen.*
Ubbo Emmiussingel 19.
A. MERENS . . . . . *Antwerpen.*
p/a Consulaat der Nederlanden
Britsche Lei 41.
Mr. R. J. K. M. DE NERÉE TOT BABBRICH *Roermond.*
Steeg 30.
M. G. WILDEMAN . . . . . *Voorburg.*
Koningin *Wilhelminal. 458.*
JHR. P. J. O. VAN DER DOES DE WILLEBOIS *Hintham (N.Br.)*
Anna-State.

De Heeren van de heerschap Wisch uit de Edele Heeren van dien naam,

door J. D. WAGNER en wijlen Jhr. Mr. W. G. FEITH.

1. Dirk heer van Wisch en ridder, eerst gemeld 1230 — laatst gemeld 12 Sept. 1274. Hij was gehuwd met *Herburgis.* Zij komt 1274 met man en twee zonen *Steven* en *Johan* voor.
Zijn zegel vertoont een schildje omgeven met 8 merletten. 1274.
Wordt opgevolgd door zijn oudsten zoon:

II. Stevon heer van Wisch.
Gemeld als knaap 1261 Febr. 23-1299 Juni 15.
„ „ ridder 1303 Mrt. 23-1330.
Indien domicellus gelijk staat met heer, dan is Steven heer van Wisch geweest van 1275-1330.
Hij werd nog zeer jong zijnde uitgehuwlijkt aan de oudste dochter van *Henricus* domicellusde *Borculo* 1261 Febr. 23. Haar voornaam is *Jutte1299* Juni 16.
Zijn zegel vertoont een schildje, beladen met een leeuw en vergezeld van zes zoomsgewijze geplaatste merletten 1299; zoo ook 1330, doch het schildje zonder den leeuw.
Wordt opgevolgd door zijn oudsten zoon:

III. Hendrik heer van Wisch.
Gemeld als knaap 1308—1330 Juli 7.
„ ridder en heer van Wisch 1331 Oct. 16.
Richter van Veluwe 1318.
Drossaard van den Graaf van Gelre 1328.
Is dood 1336 Oct. 17.
Hij was tweemaal gehuwd, de eerste vrouw *Aleid* gemeld + 1316, de tweede vrouw *Elisabet*, dochter vau *Willem* of *Hendrik van Herne* en eene *Agnes.* Elisabet wordt 1346 genoemd Vrouwe van Wisch.
Bij gebrek aan manlijke geboorte opgevolgd door zijn broeder:

IV. Dirk heer van Wisch.
Gemeld als knaap 1297 Juni 16-1336 Mrt 27.
„ „ heer van Wisch knaap zijnde 1337 Sept. 17 en ridder zijnde 1344 Oct. 14-1369.
Hij zegelt met twee gaande leeuwen boven elkander 1344, 1348 en 1349.
Zijne vrouw was *Agnese van Apelteren*, dochter van *Robrecht van Apelteren.* Komt met haar man voor 1348, 3332 en 1369. Weduwe zijnde zegelt gedeeld van *Wisch* met de merletten en *Apelteren 1386.* Merkwaardig dat zij het oude Wisch-wapen voerde, terwijl haar man de twee leeuwen had aangenomen.
Dirk is dood 1372 Juni 12. Opgevolgd door zijn tweeden zoon *Hendrik,* zijnde de oudste zoon *Steven* vóór den vader overleden.

V. Hendrik heer van Wisch.
Gemeld 1348-1369 Oct. 24. Bepaaldelijk als heer van Wisch 1372 Juni 12-1385 Febr. 16. Hij is dood 1386 Febr. 26, want toen was *Dirk* heer van Wisch. Heeft twee vrouwen gehad: 1e *Elisabet van Bronchorst* en 2e huwl. voorw. 16 Juni 1381 *Catharina van Bronchorst,* jongere zuster van voornoemde *Elisabet* en dr van *Willem* h. v. *Bronchorst* en *Cunegonde van Meurs*; zij hertrouwt in 1391 Jan. 24 *Hendrik* heer *van Ghemen.*
Zijn zegel vertoont 1369 de twee leouwen en een barensteel. Na zijn dood noemden zoowel zijn oudste zoon *Hendrik* als *Dirk,* de zoon van wijlen Hendrik's ouderen broeder *Steven,* zich Heer van Wisch. De heerschap Wisoh werd hiermede in tweeën gedeeld. Tot nu toe zijn steeds *Dirk* en *Hendrik* als broeders vermeld, terwijl zij in werkelijkheid volle neven zijn. Het vorenvermelde wordt bewezen door twee acten, aanwezig in het Archief van het Slot Anholt; de eene van 1386 Febr. 26 waar „*Derick* heer *van Wisch* knaap", de andere van 1393 Sept. 14 waar *Dideric* heer van Wisch zoon van *Steven* wordt genoemd. Nijhoff, op van Spaen afgaande, kon de oorkonde van 30 Oct. 1418 (Gedenkw. III, no. 376) niet te recht brengen. Er is daarin sprake van *Dirk* heer *van Wisch,* knaap, die beleend wordt met wat wijlen zijne moeder joncfer *Agncse van Wissche* in leen gehad had. Nu is deze Agnese van Wissche niemand anders dan *Agnes van Voerst,* die gehuwd was aan *Steven van Wisch,* den vader van *Dirk.*

VI. Dirk heer van ½ Wisch.

Is nooit ridder geweest.

Komt als heer van Wisch voor 1886 Febr. 26 tot 1426 Nov. 14. Is dood 1425 Dec. 7. Hij komt veelvuldig voor als raad van de Hertogen Willem 1 en Beinald IV van Gelre. Landdrost van de Graafschap Zutphen 1402-14 12. Erfmaarschalk des lands van Gelre 1402. Gemeld gelijktijdig met Hendrik den anderen heer van Wisch 1387, 1395, 1396, 1397, 1402, 1403, 1409, 1418, 1419, 1424 1426 Mei 10.

Hij zegelt met de twee leeuwen 1396, 1357 en 1418. Trouwt 1° 1386 [1]) *Jutte* van *Ackoy* en 2° *Agnes van den Doorenweert*, dochter van heer *Robbrecht* en van *Jutta van Asperen*, zij is dood 11 Juni 1409.

Na Dirk's dood kwam deze helft van Wisch aan *Steven*, dochter uit het tweede huwelijk.

VII. Steven vrouwe van ½ Wisch.

Zij had hare huwelijksvoorwaarden met *Henrik* heer *van Homoet* den 11 Juni 1409. Zij kreeg hierbij van haren vader 6000 oude gouden schilden en zoo deze zonder mannelijke geboorte na te laten overleed „dat slot ter Burch metter heerlicheyt ende heerlijken guede".

Zij wordt na doode van haar vader beleend met den Dorenweert 1426, toch transporteert dit leen reeds 1430 aan haren tweeden zoon *Reinolt van Homoet*.

Zij en haar man ontvangen de leenmannen van Wisch 1428 Sept. 27.

Daar ons niet bekend is, dat de heerschap Wisch aan het Vorstendom Gelre werd opgedragen, verrast ons de mededeeling in het Leenboek van Gelre, Kwartier van Zutphen, dat *Steven* in 1431 en 1439 werd beleend met: „dat huys ende slot ter Borch met sijnen tobehoor, die herlicheit, huys ende have van Wisch met heuren rechten ende tobehoren enz. Dit is haer beleent tot Zutphenschen rechten in aller maten, als haer voorvaders dat te halden plagen".

Steven's oudste zoon *Johan* komt het eerst voor als heer van Homoet en Wisch den 28 Oct. 1433, de vader was toen zeker dood, doch zou volgens van Spaen de moeder nog 1462 geleefd hebben. Haar kleinzoon Hendrik *van Homoet* verkoopt den 14 April 1486 zoowel Homoet als ½ Wisch aan Graaf *Oswald van den Berg*.

Wij gaan nu over tot de bezitters van de andere helft van de heerschap Wisch.

VI. Hendrik heer van ½ Wisch.

Vermeld heer van Wisch als knaap 1386 Sept. 12-1424 Mei 20, als ridder 1427 Mei 4-1447 Juni 13. Komt voor gelijktijdig met zijn neef *Dirk* als heer van Wisch 1387-1426 Mei 10.

Drost en rentmeester van het land van Zutphen 1416, 1422, 1433. Lid van den raad van zestienen, die Hertog Arnold en den ruwaard als raden ter zijde zouden staan. Hij zegelt in eene acte van

[1]) Gegeven „den pipers van Derics bruiloft van Wissche" 1386. Zie v. Hasselt, Arnh. Oudh. IV, blz. 73.

1396 met' de twee leeuwen en barensteel, zijn neef *Dirk*, die de eerste staat, met de twee leeuwen. In 1417 en 1418 zegelt hij met de twee leeuwen zonder barensteel.

Zijne vrouw was *Irmgard*, dochter van *Johan* Graaf *van Witgenstein*, vermeld 1439.

Hij moet 1448 Jan. 10 **dood zijn geweest, want toen trad zijn zoon** *Hendrik* toe tot het verbond van 1441 Mei 31, waarvan hij zelf al deelgenoot was. Nog werd zijn zoon Hendrik beleend met tienden te Velp 1448 Apr. 4, waarmede hij 1442 Aug. 6 beleend was geworden (Arch. Bisschoppen Utr. n° 3203).

Hij werd als heer van ½ Wisch achtereenvolgens opgevolgd door zijne zonen *Hendrik*, *Dirk* en *Johan*.

VII. Hendrik heer van ½ Wisch.

Vermeld als ridder en heer van Wisch 1448 Jan. 10-1460 Mei 31. Werd beleend met het huis ter Wildenborch 1449.

Drost en rentmeester van het land van Zutphen 1449 Dec. 28-1460 Febr. 6.

Hij huwt na 1461 *Jutte van Raesfeld*, dochter van den 1461 overleden *Johan van Raesfeld*, ridder, en van *Elsabe van Middachten*. Jutte is overleden 1469. Binnen een jaar daarna is de heer van Wisch buiten 's lands overleden (Nyh. Ged. IV N°. 400). Uit dit huwelijk geen kinderen zijnde, volgt zijn broeder *Dirk* **hem in Wisch op.**

VIII. **Dirk heer van ½ Wisch.**

Wordt als **heer van Wisch vermeld 1461 Nov. 21 tot 1464 Juli. Beleend met het huis ter Wildenborch 1462. Hij is dood 1466 Febr. 14, want toen maakten** *Johan* heer *tot Wisch* en *Gysbert van Wisch* eene boedelscheiding der nagelaten goederen van hunnen broeder *Dirk* **heer** *tot Wisch*. **Hij stierf ongetrouwd en werd opgevolgd door zijn broeder** *Johan*.

IX. Johan heer van ½ Wisch.

Omtrent hem zie men van Spaen Inl. 1, blz. 378. In acten komt hij voor als heer van Wisch 1466 Febr. 14 tot 1616 Mei 29. Beleend met dat slot ende huys ter Borch met den voorgeborcht end cingel, op der alder Isul van alts gelegen 1602. Beleend met dat huys ter Wildenborch 1467, 1474 en 1602.

Hij was getrouwd met *Margareta von Ketler*, **dochter van** *Goswin* **tot Assen, ridder. Zij komt voor 1494 Sept. en 1612 Oct. 23.**

Johan zou volgens Mr. Tadema nog geleefd hebben 1417. In alle geval was hij dood 1519 Sept. 3, want toen was *Joachim* **heer van Wisch.**

Zijn zoon *Hendrik* **vóór** hem overleden **zijnde,** werd hij als heer van Wisch opgevolgd door zijn kleinzoon *Joachim*.

X. Joachim heer van ½ Wisch.

Was de eenige zoon van *Hendrik* en *Walburg van den Berg*.

Zie voor hem van Spaen Inl. 1, **blz. 381.**

Was heer van Wisch 1619 Sept. 3 tot zijn dood te Zutphen in Sept. 1641. (Bijdr. en meded. van Gelre X, blz. 134).

Beleend als erve zijns oldevaders ***Johan*** met dat slot ende huys ter Borch 1688 Mrt. 29, idem met dat huys ter Wildenborch 1519.

Was gehuwd met ***Magdalenn van Salm***, dochter van ***Johan*** Graaf ***van Salm en van Anna van Haracourt. Zij*** was weduwe van ***Philip*** Burggraaf ***zu Rheineck,*** heer zum Bruch en zu Thoenberg 1522 Jan. 29, komt als vrouw te Wysch voor 1640 Apr. 6 en is dood 1668 Mrt. 16.

Na den dood van dezen laatsten mannelijken telg uit het geslacht der Edele Heeren van Wisch kwamen de halve heerlijkheid Wisch en zijne overige bezittingen aan zijne moeder ***Walburg van den Berg.*** In het Leenboek van Wisch komt zij als leenvrouw voor 1643 Sept. 24-1647 Apr. 20; met het slot en' huis ter Borch en met het huis ter Wildenborch wordt zij 7 April 1644 beleend.

Na haar treedt als vrouw van Wisch op haar eenige dochter *Ermgard.*

x1. Ermgard vrouwe van ½ Wisch.

Zij trouwt 1° ***Johan Scheiffart van Merode***, heer van Hemmersbach, Sindorf en Clermont, zoon van *Werner* en *Maria* ***van Alpen***; hij was weduwnaar van *Anna* van *Flohdorff* en van *Margareta Torck* en overleed 26 Maart 1637, begraven te Eppinghoven. Zij tr. 2e huwelijksvoorwaarden van 7 Jan. 1639 *Georg* ***(Jurgen of Jorien)*** Graaf ***van Limburg,*** heer ***van Stirum,*** zoon van ***Adolf*** en ***Elisabet van Reichenstein.*** Georg heeft volgens de Stamtafel der Graven van Limburg Stirum geleefd van 1614 tot 1662, in alle geval was hij dood 1663 Oct. 6.

Ermgard, die uit haar eerste huwelijk geen kinderen had, bracht door het tweede huwelijk al hare bezittingen over in de graven ***van Limburg*** Stirum en dat waren er vele, want niet alleen was zij vrouwe van Wisch, Wildenborch enz., maar ook van Borculo, dat zij verkregen had door vererving van ***Joost van Bronchorst*** heer van Borculo.

Ermgard Gravin van Limburg en Bronchorst schrijft aan de Staten van Gelderland dat zij, wegens haren ouderdom en verzwakt verstand, het lieve vaderland niet langer op den Landdag dienen kan 1679 Mei 19. Nog in datzelfde jaar moet zij overleden zijn.

De overgang van het huis Vorden op Henrica van Hackfort,

door Dr. J. S. VAN VEEN.

Over het recht op het huis Vorden met toebehooren is in de jaren 1619 en 1620 een leenproces gevoerd — het was een Keppelsch leen — tusschen ***Adolf Ripperda*** en ***Henrick van Eck***, den zoon uit het tweede huwelijk van Adolfs overgrootmoeder ***Maria van Munster.***

Aan een in verband daarmede uitgebracht advies der juridische faculteit te Leuven ontleen ik een en ander, dat, zoo het juist is, van de toedracht der opvolging eeue van de bestaande afwijkende voorstelling geeft.

Het advies begint dan met de opmerking, dat het „in confesso" is, dat het leengoed ten gevolge van het overlijden van ***Hendrik van Hackfort*** (1626) voor

⅔ is gekomen aan zijne dochter *Catharina* en voor ⅓ aan ***Henrica,*** die „filia secundogenita" [1]) wordt genoemd.

Voorts wordt gezegd, dat bij Catharina's dood (1633) hare moeder de ⅔ deelen erfde, maar haar weduwnaar ***Coen van Selbach*** het vruchtgebruik daarvan kreeg en dat op 26 November 163ö ***Maria van Munster*** en haar tweede man, Michiel van *Eck*, „coram iudicio Zutphaniensi" [2]) van hun aandeel afstand hebben gedaan ten behoeve van ***Henrica*** en haren echtgenoot ***Hayo Ripperda*** [3]).

De adviseurs merken hierbij op, dat in den oorspronkelijken bezegelden brief de afstand van het leen Vorden met zijn toebehooren uitdrukkelijk wordt vermeld, maar dat in het protocol daarvan niet speciaal wordt gerept, waaraan zij dan toevoegen: „sed tamen, quia tam solemniter expeditae et sigillatae reperiuntur praetactae litterae originales et iudiciales, non est ratio, cur standum non sit et inhaerendum huiusmodi publicis litteris". Ten overvloede deelen zij de volgende zinsnede uit den bezegelden brief mede: „Van sodane rede endeonredeguedt, geen guet uuytgescheyden, hun enichsins van jonffrou *Catharina* van *Selbach*, oer zalige dochter, aengeërvet oft gestorven mach ziin, ende hierop heft *Michael* ende jonffrou *Maria* voers. voer hem ende oeren erven aff vertichenisse gedaen mit handt, halm ende gichtighen monde, alzoe dat zij ende oere erven daervan onterft wesen sullen ende blieven ten eeuwighe daeghen".

Ten slotte wordt er op gewezen, dat in 1660 *Henrica* of haar man door den leenheer „simpliciter et absolute admissus et receptus ad relevium praetacti feudi de Voerde cum appendentiis.".

Vergelijken wij nu het bovenstaande met hetgeen Jhr. Dr. W. A. Beelaerts van Blokland over dit onderwerp mededeelt in Dl. II van „Nederlandsche kasteelen en hun historie", blz. 143 vgg., dan blijkt, dat er slechts ééne afwijking bestaat en wel ten aanzien van de persoon, van wie ***Henrica*** Vorden heeft ontvangen. Deelt n.l. het advies mede, dat dit van ***Catharina*** bij haar overlijden aan hare moeder en van deze bij opdracht in 1636 aan de jongste dochter is gekomen, de heer Beelaerts verhaalt, dat het onmiddellijk op deze is overgegaan en wel krachtens wederkeerig testament der zusters van 22 Januari 1633, bevattende o.a., dat, „d'een sonder kinderen stervende, d'andere succederen sal" [4]). Zullen wij nu moeten aannemen, dat dit testament alleen de Geldersche leenen heeft betroffen en niet het Keppelsche leen Vorden? Men zoude inderdaad geneigd zijn om dit te vermoeden. Maar ... op blz. 147 lezen wij dan: „***van Eck was*** n.l. van gevoelen, dat het huis te Vorden indertijd door het kinderloos overlijden van ***Catharina van Hackfort*** rechtens was gekomen aan hare moeder". Dat dit inderdaad zoo was, blijkt uit het advies, maar tevens! dat de moeder daarvan in 1636 afstand heeft gedaan en dat de adviseurs kennis droegen van

---

[1]) Hiermede rijmt niet de mededeeling, dat er nog eene dochter was, en wel de oudste. met name *Margaretha* (Geld. Volksalm. 1892, blz.- 38).

[2]) Waarschijnlijk het gericht des schoutambts van Zutphen.

[3]) Uit het Leenregister, afd. Zutphen, blz. 159, blijkt, dat Henrica reeds in 1533 getrouwd was, waaruit volgt, dat de mededeeling in den Geld. Volksalmanak, dat zij na haars vaders dood geboren zoude zijn, niet juist ia.

[4]) Geld. Leenregister t.a.p.

den inhoud van het gerichtsprotocol en van den aan de partijen uitgereikten bezegelden brief. Oppervlakkig zoude men zeggen, dat hiermede elke schijn van onzekerheid ia weggenomen, en toch blijft er iets aan haperen. Op blz. 147 zegt de heer B. dat *Vrydag* van *Eck* op 19 September 1620 afstand van zijn recht op

Vordensche goederen heeft gedaan tegen betaling van 20.000 daalders door *Maurits Ripperda's* zoon *Adolf*. Wat heeft dezen bewogen zich eene zoo zware opoffering te getroosten, wanneer de rechtmatigheid der opdracht van 1636 boven twijfel verheven was?

Het Wapenboek van de Geldersch-Overijselsche Studentenvereeniging aan de Utrechtsche Hoogeschool, 1635-1671,

door C. J. WELCKER, *archivaris der gemeente Kampen.*

(Vervolg van XLII, 44.)

G.

Gaesbeeck	Johan van		II, 148. Culemborg.
Galen	Henricus a		II, 96. (1656).
Galencamp	Johannes		I, 172. A". 1647. I Decemb. Borkeloensis.
Gansneb gen' Tengnagel	Alardus		I, 229.
Gavereh [1]	Philippus de	oningevuld.	IV, 10. Hardervico Gelrus.
Gay a Tynagel	P. D.		IV, 21. Tyla-Gelrus.
Gaymans	Antonius		IV, 18. Arenaco-Gelrus.
Gent	Johannes de		I, 22. obiit.
Gilbracht	Philippus	oningevuld.	I, 140. Geldrus.
Glimmerus (?)	Cornelius		II, 4. (1651).
Golseus	Cornelius	oningevuld.	I, 212. Obiit. 'Boemeli:
Goltsmit	Gerhardus		II, 78. Doesburg. (1655).
Goltstein	Jodocus a		I. 227. Batavo Gelrus, ipsis calendis Gctobr. 1650, praetor collegii (62).
Goor	Casparus Sibelius à		III, 125. Deventer. (1668).
Goris	Elias		I, 32. obiit Boemeliae 1664.
Goyer	Henric(us) de		II, 97. Culemborg. (1656).
Graeff	Arnoldus de		II, 149. Hemert.
's Gravenweert	Albertus		II, 79. Bommel. (1655).
's Gravenweert	Joannes		I, 28. praetor collegii (15).
Gressenich	Philippus Theodorus		III, 10. Culemborg. (1662).
Greven	Albertus		II, 150. Zwolle.
Greven	Lambertus		II, 151. Zwolle.
Groeneveldt	Joannes		III, 126. (1669).
Groothuys	Jacobus		III, 130. Zwolle. (1670). (Jac. ten Grootenhuvs-Amstel, potloodaant.)
Grothe	Engelbertus Tilemannus		II, 16. (1652).
Gysen	Thomas		III, 24. Doesborgo Gelrus. 1663. centesimus et duo decimus Gelrici et Transysulanici collegii praetor. (112).
Gysius	Otto		I, 102.

H.

Haack	Joannes		I, 154.
Haeck	Antonius	oningevuld.	I, 61. penteekening uil, met bijschrift: deesen bock heeft zijn waepen niet betaelt.
Haecke	Johannes		II, 98. Zwolle. (1656).
Haeften	Johan van		III, 192. Putt. Geld.
Haeften	Reynerus ab		III, 28. Batavo Gelrus. A". 1665.
Haeghen	Everhardus Godef. ab		II, 153. Doeti(n)chem.
Haelboom	Bernh.		11, 154.
Haersolte	Arnoldus ab		II, 80. 1656.
Haersolte	Arnoldus Georgius ab		I, 17. praetor collegii (8).
Haersolte	Franciscus ab		I, 18.
Haersolte	Rutger van		III, 3: 1660.
Haersolte	Sweer van		III, 2. 1660.
Haes	Michaël de		II, 7. (1651). obiit Daventriae 1650.
Haesebroeck	Jacob:		III, 122. Zutphania Gelrus 1668. praetor collegii centesimus vigesimus tertius Kal. Junii (123).
Haesel	Eduard		III, 101. Zutphaniensis.
Hage	Abr: ten		III, 147. Bredevoorde.
Hagedoorn	Henricus		111, 172. Deventer.
Hamingen (?)	Leonhardus ab		I, 130. Camp. anno (1645 ?), 20 Sept.
Hammius	Joannes		II, 152. Harderwijk.
Hanius	Guilielmus		II, 99. (1656).
Hardensteyn	Regnerus	oningevuld.	I, 89. obiit Zwollae.
Harlaeus	Gerhardus		III, 118. Sypp. (?)
Harlaeus	Johannes		III, 133. (1671).
Harn	Gerhardus ab		III, 138. Arnhem. (1678).
Harscamp	Everhardus		III, 103. Arenaco-Gelrus.

[1] Wellicht: Gaveren.

Hass	Henricus		II, 100. (1656).
Hatte(m)	Regnerus ab	oningevuld.	I, 85.
Hattingh	G. Magirus van	oningevuld.	I, 165, Daventr.
Hechius	Thoínas		II, 155.
Heeckeren	Lubbertus Fredericus ab		III, 8. (1661).
Heeckeren	Walraven van		III, 35. Zutph. Gelrus.
Heerdt	Theodorus ab		II, 17. (1652, Ernestus Th. ab H.).
Heisius	Rutgerus		I, 41.
Hekeren	Gerhardus ab		IV, 23. Dotinchemo Gelrus.
Hekeren	Wigboldus de Rode ab		II, 156. Ruirloo, praetor collegii (83).
Hell	Henricus Hermannus van der	oningevuld.	I, 228.
Helmich. zie	Rochlingh		
Hemertt'	E. ab		I, 42.
Hennekeler	Ernestus ah		III, 62. Nikerkiensis.
Hennekeler	Gualtherus ab		III, 148.
Hennekeler	Reinerus ab		III, 76. Neoclesiensis.
Henrici	Gerardus		I, 26. praetor collegii (16).
Hensberg	Theodorus		II, 119. Camp.-Trans. 1659.
Herberts	Herbertus		III, 49. Arenaco. Gelrus. Anno 1664, 3 Sept.
Herckmans	Gualtherus		I, 186. 1648.
Hertevelt	Stephanus ab		III, 100. Clivensis(?) [1].
Herwijnen	Goswinus van		lil, 113. Bommela Geldrus Anno 1666. praetor collegii centesimus septimus decimus (117). Anno 1668 ips. idib. Junii.
Er onder: Goswinus van Herwijnen H. F			
Heuckelius	Gerhardus		I, 137. Kal. Julii Anno 1646.
Heyden	Henricus van der		II, 157. Nijkerk.
Hiddingh	Ernestus		II, 159.
Hiddingh	Johannes		II, 158.
Hinck	Everhardus J.		II, 162. Dotinchemio Gelrus.
Hoeclom	D. v.	oningevuld.	I, 87.
Hoedemaecker	Arnoldus		III, 7.
Hoedemaecker	Nicolaus	oningevuld.	I, 210.
Hoedemaecker	Raphaël		II, 18. (1652).
Hoff	Matthaeus		I, 232. Camp. Transisul.
Hogencamp	G.		I, 97. Swolla Transyss. praetor collegii (29). obiit.
Holl	Antonius		III, 149. Bommel.
Holl	Johannes		III, 17. Bommel. (1662).
Hollius	Franciscus	oningevuld.	I, 88.
Holt	Henricus		III, 60 Zwollanus A". 1664.
Holt	Henricus Joannes van		III, 11 Doetinchemio Gelrus, 1662.
Holt	Hermannus		111, 61 Zwollanus.
Hoochlandt	Cornelius ab		III, 107.
Hoochlandt	Samuel ab		III, 108 Harderv. Gelrus.
Hoochstraten	Henricus ab		II, 64.
Hooft	Gerhardus Henricus		III, 173. Kampen.
Hooglandt	Gerhardus ab		IV, 25. Batavo Elburg.
Hoolboom	Rudolphus		II, 19. (1652).
Huecklum	Wilhelmus ab		III, 26. Elburgo gelrus. A°. 1613. praetor in Doornspijck [2].
Huete	Theodorus	oningevuld.	III, 80. Hasseltanus.
Hugens	Johan		II, 161. Doesburg.
Hurwenen	Matthaeus		I, 220. Driela, Geldrus. praetor collegii (74).
Huygen	Hermannus		II, 160.
Huygen, zie	Hugens.		
Huyghens	Antonius		III, 83. Arenaco-Sicambrus 166.
Huyghens	Rutgerus		III. 115. Arenaco-Gelrus.
		1.	
Iborch	Theodorus ab		II, 20. (1652). Zutfen.
		J.	
Jongbloet	Theodorus		I, 219.
Jordan	Petrus		I, 216. obiit.
		K.	
Kelffken	Jacobus		I, 14. praetor collegii (7), obiit in Domino.
Kempen	Henricus a		I, 166. Zwollano, primo die Septemb. A°. 1647 obiit.
Kempo	Theodorus		I, 127. Campensis.
Keppel	Bernhardus van	oningevuld.	I, 198.
Keppell	Joachimus van		II, 163. Hattem.
Keppell	Johan van		III, 1. 1660. Obiit anno 1665.
Keppell	Theodorus Ludolphus à		III, 58. Zwoll: Transisulanus.
Kesslerus	Petrus		I, 74.
Kestrenus	Henricus	oningevuld.	I, 151. Dese heeft sijn wapen niet betaelt.
Ketell	Johannes		III, 184. Dieveren.
Kreievenger	Albertus	oningevuld.	I, 82. praetor collegii (28).
Kreievenger, zie	Creienvenger.		

(Wordt vervolgd.)

[1]) Er door geschreven: Campensis? [2]) De laatste drie woorden zijn doorgehaald,

KORTE MEDEDEELINGEN.

Van Lidth de Jeude.

Naar aanleiding van het artikel over dit geslacht door den heer J. P. de Man, voorkomende in het vorige nummer van dit maandblad, waarbij als bewezen wordt geacht, dat het van een zekeren *Jan* **Saers** afstamt, vestig ik er de aandacht op, dat *Saers*, **Saersen** of *Zaerens* de tweede naamval is van *Zander en* **Jan** *Saersz* bij gevolg een zoon geweest kan zijn van Zander *van* **Hemert,** die in 1644 testeerde en van welk testament sprake is in twee akten, voorkomende in het geloftesignaat van *Driel*, deel 1590—1601, Fol. 186, van 3 October 1600, en in deel 1601—1609, Fol. '79 verso en Fol. 80, van 25 Februari 1607.

Het testament zelf is echter nog niet gevonden.

Indien *Jan Saersz* dus een *van* **Hemert was, zou** dit tevens verklaren waarom hij het Châtillonwapen voerde, dat voor zoover bekend door alle ***van Hemert's*** — met uitzondering van de van Hemert's tot Dingshof — gevoerd werd.

Dan blijft het echter de vraag waarom ***Jan*** *Zaersz* zijn naam veranderd heeft in ***Jan Saersen van Lidth.***

J. G. VON HEMERT.

Van Beyma. Blijkens Jav. Courant 22 Mei 1923, nº 41, bl. 672, heeft *Henri* zich noemende *van Beyma* aan de Regeering het verzoek gedaan om den geslachtsnaam ***van*** *Beyma* te mogen aannemen.

B. v. T. P.

VRAGEN EN ANTWOORDEN.

Boon van Engelant. (XLTI, 60). In Navorscher 1866 pag. 283/284, alwaar verwezen wordt naar van Ollefen, de Ned. Stads- en Dorpbeschrijver (art. Oud-Beierland), kan men lezen, dat de kapitale bonwmanswoning op den Beer (een bedijkte plaat) tegenover en ten Noorden van Oud-Beierland, aangelegd werd door ***Cornelis Anthony Boon van Engeland*** in het jaar 1706 en dat zijn broeder Mr. Cornelis ***Boon*** deze merkelijk verbeterde en met een gedicht, „Beerezang" genaamd, verheerlijkt heeft.

Omtrent dezen dichter zijn daar ter plaatse nog enkele gegevens te vinden o.a. dat hij in 1728 lid van het College van Baljuw en Leenmannen van den Lande van Voorne was en dat zijne grootmoeder was ***Maria van Heel,*** geboren *Starman*, vrouwe van Engelant in Langebakkersoord, terwijl voor hem aldaar nog verwezen wordt naar Schotel's Kerk. Dordrecht 11 pag. 278.

Zijne gedichten zijn uitgekomen te Delft in 1724 bij R. Boitet en op de titelplaat daarvan is zijn wapen afgebeeld, vertoonende volgens dezelfde bron in Navorscher: „3 boonstengels".

Doch op een zilveren broodschaal van de Remonstrantsche Gemeente te Vlaardingen staat het volgende wapen gegraveerd: „in zilver 3 groene boonen aan gebladerde (3) steeltjes en in een blauw hartschild een zilveren paal, die over het onderste van 3 zilveren schuinkruisjes heen gaat". Hierbij zijn de letters K.B. V.E. en het jaartal 1737 aangegeven.

Dat dit het wapen van den genoemden dichter Mr. *Cornelis* ***Boon*** is, lijkt ons wel zeker.

In het Aardr. Wdbk. van van der Aa in voce *Engeland* lezen wij, dat deze heerlijkheid gelegenheid was aan de oude Maas even ten Westen van Hoogvliet en Portugaal, dus even ten Oosten van de plaats, waar tegenwoordig de Noordgeul in de Oude Maas uitmondt, ten Luiden van de zoog. Vondelingenplaat, waar thans nog een huis staat, bekend onder den naam „het Huis Engeland".

Doc. BUR.

Bouts. *Johanna* ***Regina*** *Bouts*, geb. ... 17 ... te . . ., over1 . . . Nov. 1828 te Harlingen, huwt 12 Juni 1797 te Oosterbierum met *Sybrand van* **Vos,** weduwnaar van *Adriana Lumina Gey.*

Mij is verder bekend, dat haar stiefvader, ***... Maarseveen***, in 1787 te Amsterdam woonde. Vermoedelijk voerde zij: van goud met 3 eendjes of merletten van ... (1 en 2).

Wie kan mij nader omtrent haar en hare familie inlichten ?

Leeuwarden. A. L. HEEBMA VAN VOSS.

Brandwijk (van)-van der Hoeven. 'Wie vult aan: *Cornelis van Brandwijk*, geb. ... gest. ..., getr.... ***Adriana van der Hoeren.,*** geb. ..., gest. ... Hun dochter *Theodora*, geb. Meeuwen 24 Jan. 1704, † Waalwijk 2 Nov. 1786, tr. te Meeuwen 1724 met Ds. *Arnoldus* ***van Gennep.***

Welke wapens voerden zij?

R. A. R. V.

Bruyn. (XLII, 17,52) Ofschoon hiermede niet de vraag beantwoord wordt, is het wellicht toch voor den vrager van belang te vermelden, dat wij hetzelfde wapen als door hem in kolom 17 beschreven gevonden hebben op een lakafdruk op den brief van ***L.*** *Pancras* ***de Wit,*** in 1787 te Enkhuizen. De kleur van het veld, waarin de zwaan geplaatst is, is hier n.f. rood en dat waarin de visch voorkomt waarschijnlijk zilver, ten minste het is opvallend, dat waar de bovenhelft zeer duidelijk kleur aangeeft, die in de benedenhelft geheel achterwege blijft. Doc. BUR.

Biiren (von). Genealogische gegevens gevraagd betreffende „H. *Daniel* ***von*** *Büren* V.I.D. Burger-Meister et Scholt", waarvan ik een glasschildering vond.

U. C. A. H.

Cantier-van Haamstede. Wie kan aanvullen: ***Jean Cantier,*** geb. tusschen 1660 en 1680, gest. ..., tr. vóór 1698 . . . *Françoise van* ***Haamstede,*** geb., ..., gest . . .. Wapen? Hun zoon was *Corneille* ***André Cantier,*** geb. R'dam 7 Nov. 1698. Hij trouwde R'dam 1736 met *Catherina* ***Magdalena Smit.***

R. A. R. V.

Cock (de)-Groeneveld. (XLII, 17). Te Well vond ik gehuwd 2 Dec. 1736 *Dirck* ***de*** *Cocq* en ***Maria Groeneveld,*** beiden van Well. Behalve de reeds genoemde ***Adriana*** werden uit dit huw. te Well ged. ***Elisabeth,*** 8 Sept. 1737; ***Joost,*** 18 Nov. 1739; ***Arien, 29*** Juni 1749, get. *Ariaantje van Genderen* (de vrouw van *Willem* ***Groeneveld).*** Dirck de Cocq werd als lidmaat aangenomen 30 Maart 1736, Maria Groeneveld 3 April 1730. De doopdata zijn niet gevonden te Well, hoewel beide families er zeer talrijk voorkomen. Zoo lieten er in

den aanvang van 1700 kinderen doopen de echtelieden *Joost Gerrits* Groeneveld en *Jenneken Jans van de Griendt*, *Joost Jansz. de Cocq* en *Lysken Dirkx Craey*.

Druten. C. W. VAN DAM.

Couwenhoven (van), (XLII, 52, 53, 64). Omtrent deze familie is ons nog het navolgende bekend.

In de Kon. Bibl. te 's-Hage berust eene collectie aanteekeningen van de hand van Mr. W. van der Lely, waarin wij vonden het wapen van *Willem Ariensz. Holy*, in 1694 Schout van Vlaardingerambacht. Dit wapen vertoont een kruis. Waar nu de Heer Honig in kolom 63 zegt, dat *Willem Adriaensz. van Couwenhoven*, heer van Holy, in 1607 voorkomt als *W. Az. Hooly*, zoo zal de door van der Lely vermelde wel dezelfde zijn als de door den Heer Honig genoemde persoon. Wij meenen dit wel te mogen aannemen en daarmede tevens vast te stellen, dat het wapen van deze familie *van Couwenhoven* een kruis is.

In origineele charters en andere stukken nu vonden wij, dat de navolgende personen eveneens een kruis als wapen voerden.

Mr. *Johan van Kouwenhove,* 29/1 *1737* Advocaat te 's-Hage, ongehuwd; *Jacob van Kouwenhove,* 28/5 1668 Schepen van Rotterdam ; *Florys* Boen van *Koudenhoven*, 14/4 1486 te Delft; *Ewout van Couwenhoven* in 1656 Schepen van Rotterdam ; *Catharina van Couwenhoven*, die 10/12 1693 trouwt met Mr. *Nicolaes van Leeuwen,* Schepen van Leiden in 1712; *Claes Boen van Coudenhoven Florysz.*, 27/1 1616 te ..... (mogelijk Delft); en *Willem van Coudenhove* in 1310 Schepen van Delft.

Navorscher 1866 pag. 313 vermeldt. dit wapen met het kruis van zilver en het veld blauw voor Eva *van Couwenhoven,* de vrouw van *Casper Clotterbooke*, Raad van den Briel, wier dochter *Eva* aldaar 22/10 1668 geboren is en de vrouw werd van *Petrus Burman,* hoogleeraar eerst te Utrecht, later te Leiden.

Het Arm. Gen. vermeldt dit zelfde wapen *van Couwenhovera* met zilveren kruis op blauw veld, doch vermeerderd met een rood vrijkwartier, waarin 3 zilveren leeuwenkoppen en als variant het veld zilver en het kruis blauw en de leeuwenkoppen niet in een vrijkwartier, doch direct in het veld rechts boven naast het kruis, en zegt, dat de aldus voerende familie eene Noord-Brabantsche is. Hetzelfde vinden wij medegedeeld in de Her. Bibl. 1876 pag. 242, waar gezegd wordt, dat het een oud adellijk Meijerijsch geslacht is en aldus genaamd naar het kasteel van dien naam onder het dorp Tongelre. Wij gelooven dit te moeten betwijfelen en denken ons de bakermat eerder in de nabijheid van Delft, tevens vermoedende, dat de 3 leeuwenkoppen wellicht verband houden met het wapen der geslachten *Uter Lier* (Uiterlier) of wel *van Dorp*, beide weleer in de omstreken van Schipluiden gevestigd.

Een tak van de familie *van Couwenhoven,* voerende het blauwe kruis op zilveren veld met de 3 roode leeuwenkoppen in de rechter bovenhoek, zou zich te New-York gevestigd hebben en er den naam in „*Conover*" veranderd hebben, zooals medegedeeld werd in de New-York Herald van 11/1 1890.

Verder zijn er leden van deze familie, die het kruis als rechter helft voeren van een gedeeld schild, waarvan de linkerhelft in blauw een verticaal geplaatste gouden slang, in den vorm van een 8 gekronkeld, vertoont, hetgeen overeenkomt met het wapen van de familie *van Adrichem*, eertijds eveneens in de omstreken van Delft, Schiedam en Vlaardingen gevestigd, waarbij valt op te merken, dat enkele leden het kruis verkort; voerden en de kleuren wijzigden.

Het aldus gecombineerd wapen voerden *Maerten Kouwenhove* de Jonge, van 1689 tot 1708 Raad van Schiedam (het kruis verkort en zilver op rood) en N. *Kouwenhove*, 13-4 1674 en 27-7 1665 Secretaris van de Ketel (het kruis zoowel verkort als niet verkort).

DOG. BUR.

Croon-de Pauw. In het begin der 18de eeuw woonde, vermoedelijk in Haarlem, het echtpaar *Jan* Croon (Cornszn ex Barbara Duyvesz) en *Geertruyd de* Pauw (Jansdr. ex Maria Maas). Kan iemand mij 'iets mededeelen 'omtrent hunne voorgeslachten?

's-Gravenhage. *C.* J. DE BRUYN KOPS.

Cuyck van Meteren (van). Aan Johanna *v. C. v. M.* (5 Nov. 1650 te Garneren gehuwd met *François van Meurs)* worden tot ouders gegeven Jr. *Johan v. C. v. M. en* Jkvr. *Heylwich van Lanckvelt.* Is hij de *Johan,* vermeld onder IVb 2 bl. 369 in de gen^ie v. C. v. M. achter Jhr. van Beresteyn, Het Huis te Meteren en zijn bezitters, in B. en M. Gelre XI? Is er meer van dit echtpaar en hun kind(eren) bekend?

D. *v.* D. v. H.

Dorp (van)-Backx. (XLII, 17). Jhr. *Peter van Dorp,* commandeur van Zalt-Bommel, is gehuwd met Jkvr. *Cornelia Bacx.*

Jhr. Peter van Dòrp doet afstand van de erfenis van zijn zal. oom Jhr. *Lodewijck van den Binckhorst*, overleden in 1682. Schepenprotocol Z.-B. 12-12-1619.

R. P. M. v. W.

Egum (van). Ouders en wapen gezocht van *Anna Gezina van Egum, 26* Mei 1733 te Almen (bij Zutphen) gehuwd met *Cornelis Bouman. Zij* wordt gezegd te Zutphen geboren te zijn 6 December 1716 en had een zuster gehuwd met de *Leeuw van Coolwijk*, burgemeester van Zutphen.

Zeist. H. L. KRUIMEL.

Emmersen-de Geep- van der Hagen. Op een lossen lakafdruk van het jaar 1791 vond ik als naam vermeld_ *Emmersen* en verder het navolgende wapen: „doorsneden : A. gedeeld: I. in goud een geplante boom, 11. in zilver 3 roode dwarsbalken; B. in groen een springende haas, die naar links omkijkt."

Het Arm. Gen. vermeldt in het supplement dit zelfde wapen bij den naam de *Geep* te Bergen op Zoom, alleen met kleine verschillen nl. dat het dier geen omkijkende haas, doch een loopende niet omkijkende vos is, terwijl ook in de kleuren een klein verschil is.

Bijna het zelfde wapen vond ik op een lossen lakaf druk van het zelfde jaar 1791 met den naam *der Hagen ;* ook hier een haas, doch deze niet omkijkend en

in II niet 3 dwarsbalken doch dit gedeelte gedwarsbalkt.

Ten slotte vond ik dit zelfde wapen, hier weder met 3 dwarsbalken en een omkijkenden haas, op den lakafdruk van ***Jan van der Ragen,*** in 1780 te Bergen op Zoom en op die van ***B.*** wan der ***Hagen,*** in 1784 Notaris in die plaats.

Behoudens kleine verschillen hebben wij dus 3 families, die hetzelfde wapen zouden voeren, nl.: ***Emmersen, de Geep*** en (*van*) der ***Ragen.***

Hievan moet volgens mij het wapen de Geep vervallen, daar het mijne overtuiging is, dat het Arm. Gen. in deze niet juist is. Deze overtuiging is gevestigd op de omstandigheid, dat de lakafdruk van ***Pieter de Geep,*** van 1777 tot 1781 Schepen van Bergen op Zoom, vertoont: 3 zwemmende visschen als geepen boven elkaar". Helmteeken: een uitkomende dito visch. Mij dunkt, dat er meer kans is, dat dit wapen juist ia dan het bij Rietstap vermelde. Blijkbaar heeft 'Rietstap of zijn inlichter dit wapen voor oogen gehad, toen hij het andere wapen *de* Geep, ter zelfder plaatse door hem vermeld, beschreef als te zijn: „2 horizontaal geplaatste golvende alen boven elkaar, vergezeld van water, dat van den benedenrand uitgaat." Helmteeken : een uitkomende aal. Het is mijne overtuiging, dat dit een niet begrepen wapen ***de Geep*** met de 3 visschen is.

Het wapen ***de Geep*** dus buiten beschouwing latende, blijven over de wapens (*van*) ***der Hagen*** en ***Emmersen,*** die vrijwel volmaakt het zelfde zijn.

In verband hiermede doe ik de vraag: weet iemand mij hierin licht te geven? Bestaat er wellicht eene alliantie tusschen deze 2 families en zoo ja, welke?

Rotterdam. R. T. MUSSCHART.

Wij vestigen er de aandacht van den geachten inzender op, dat er eene familie bestaan heeft (nog bestaat?), te Bergen-op-Zoom gevestigd, die den gecombineerden naam voerde van ***van der Hagen de Geep, o. a.*** verwant aan de families ***van Slingelandt, van Royen,*** *Simons* e. a.

DOC. BUR.

Garde (van de)-van Hoften. (XLII, 19). Onder de Fransche uitgewekenen, die na de herroeping van het edict van Nantes naar Holland gevlucht zijn, behoorde een zekere ***Rouan,*** later ***Rouaan,*** in de wandeling genaamd ***Rowoen.*** Hij vestigde zich omstreeks 1686 te Heesselt, nabij het fort St. Andries, en voorzag in zijne levensbehoeften met het maken van fijne borduurwerken. Hij wist eene aanstelling als schoolmeester te verkrijgen en hield ten slotte een kostschool.

Zijn familiewapen, geschilderd op een stuk plank, voorzien van het jaartal 16.. (de laatste cijfers zijn verloren gegaan omdat het hout vermolmd en afgebrokkeld is) is nog in mijn bezit.

Zijne eenige dochter ***Anneke*** huwde met ***Joost Krol.***
Hunne 6 kinderen volgen A-E.

A. ***Jan Krol,*** huwde met *Neeltje* ***de Kadt.***
Hij was schout en ontvanger van de Heerlijkheid Dieden en woonde aldaar. Zijn huis staat er nog. Zij sterft te Dieden 2 Juli 1768, en hij te Puiflijk 16 Maart 1796.
Hunne kinderen volgen A. 1-7.

B. ***Maria Krol,*** huwde *Walraven van Hoften* op de Smalle Haven te 's-Hertogenbosch.
Hunne kinderen volgen B. 1—5.

C. ***Arie Krol,*** huwde *Gerritje*...? en woonde te Varik.
Hunne kinderen volgens C. 1-2.

D. ***Jenneke Krol,*** huwde ***Derk van Hoften,*** broeder van *Walraven* ***van Hoften,*** boven gemeld. Zij woonden te Rossum.
Hunne kinderen volgen D. 1-6.

E. *Derrikje* ***Krol,*** gehuwd met *Huibert*....?
Al hunne kinderen zijn ongehuwd en vroegtijdig overleden.

A. 1. ***Anne*** *Segrina* ***Krol,*** geboren te Dieden 29 April 1743, huwde 9 Maart 1767 met ***Christiaan*** *Hiebendaal,* ontvanger, rentmeester van de landelijke eigendommen van de stad Nijmegen, wonende op de Hertenkamp te Horssen. Hij overlijdt aldaar 19 Maart 1828, en zij 7 November 1813.

A. 2. ***Johanna Krol,*** jong overleden.

A. 3. ***Johanna Krol,*** geb. 11 Februari 1746 te Dieden, huwde met ***Nicolaas*** *Verkerk* te Alphen.

A. 4. ***Maria Hermina Krol,*** geb. te Dieden 31 Maart 1749, huwde met ***Johannes Schuyling,*** ontvanger te Heesch.

A. 6. ***Rutger Krol,*** stierf ongehuwd op 19jarigen leeftijd.

A. 6. Josina ***Krol,*** geboren te Dieden 27 Januari 1762, huwde met *Nicolaas* ***Jagtenberg*** te Batenburg.

A. 7. *Cornelia* ***Johanna Krol,*** geboren te Dieden 16 Maart 1761, huwde met *Gijsbertus* ***de Kadt*** te Puyflijk.

B. 1. ***Gerrit van Boften,*** wonende op de Smalle Haven te 's Hertogenbosch, huwde met *Catharina* ***vwn der Horst.***
Hunne kinderen waren :
1. Walraven, 2. Johannes, 3. Philip, 4. Maria, 6. Geertruida.

B. 2. ***Anneke van*** *Hoften,* huwde *Antony van* ***de Garde*** te Zaltbommel.
Hunne kinderen waren :
1. Gerrit, 2. Sijntje, 3. Walraven, 4. Mieke, 6. Krist, 6. Annemieke, 7. Johannes, 8. Willem, 9. Pietje.

B 3. ***Johannes van Boften,*** huwde met *Clara* ***Sterk*** te 's-Hertogenbosch.
Hunne kinderen waren :
1. Gosewinus, 2. Maria, 3. Walraven, 4. Helena.

B. 4. ***Kaatje van Hoften,*** huwde met *Willem* ***van de Garde,*** broeder van *Antony* ***van de Garde,*** gemeld onder B. 2., uit welk huwelijk geboren werden:
1. Gerrit, 2. Walraven.
Zij hertrouwde met haren neef ***Adrianus van Hoften*** te s' Hertogenbosch (zie hieronder D. 4.), uit welk huwelijk gesproten zijn:
1. Adrianus, 2. Jenneke.

B. 6. ***Peter van*** *Hoften,* huwde met ***Neeltje Blok*** te 's Hertogenbosch.
Hunne kinderen waren :
1. Adriana, 2. Maria, 3. Walraven.

C. 1. ***Mijntje Krol,*** huwde met ***Johannes*** *van Heukelom* te Garneren.
Hunne kinderen waren :

1. Anneke, 2. Geertje, 3. Jaantje, 4. Hilleke, 5. Mereke, 6. Christoffel.

c. 2. Anneke *Krol*, huwde met *Egon van Londen te* Amsterdam. Geene kinderen.

D. 1. *Peter van Hoften te* Berchem, huwde met *Johanna de Haan weduwe* van.. .. *van der Kaay* (die twee kinderen uit eerste huwelijk had: Jacoba en Johannes v. d. Kaay) en hertrouwde met *Dina Mandjes*, bij wie hij geen kinderen verwekte. Hij huwde voor de derde maal met de weduwe *Marchal* te 's Hertogenbosch.

D. 2. *Joost van Hoften* te Sint Andries, huwde met *Johanna Brouwer*, uit welk huwelijk een kind sproot genaamd *H enclrik*.

Hij hertrouwde met *Fenne de Wijs*, uit welk huwelijk de volgende kinderen sproten :

1. Derk, 2. Willem, 3, Johanna, 4. Johannes, 5. Jenneke.

D. 3. *Gerrit van Hoften*, huwde met *Ant. Sparo* te 's Hertogenbosch, waaruit een kind werd geboren, geheeten Jenneke.

D. 4. *Adrianus van Hoften*, huwde met zijne nicht *Kaatje van Hoften*, zie boven B. 4.

D. 5. *Anneke van Hoften*, huwde met *Martinus van der Kaay*, gemeentesecreteris te Ooyen, later wonende te Zaltbommel.

Hunne kinderen zijn :

1. Derk Jan, 2. Adrianus Albertus, 3. Jan.

Ubbergen. C. A. HIEBENDAAL.

Hagen (van der). Genealogische en heraldische gegevens gevraagd omtrent de familie *vat). der Hogen*, welke volgens Rietstap voorkwam in de provincies Gelderland, Utrecht en Vlaanderen en het volgende wapen voerde: Gevierendeeld 1 en IV in zilver drie zwarte dwarsbalken; 11 en 111 in blauw drie zilveren lelies.

Ook vernam ik gaarne wie de voorouders waren van 1° *Adriana Sophia van der Hagen*, geh. met *Reinier de Vree*, luit. kol., geb. Arnhem 31 Jan 1672; en

2° *Gerritje van der Hagen*, geh. Hoorn 2 Jan. 1706 met *Jacob Benningbroek*, burgemeester, geb. Hoorn 7 Sept. 1672.

Breda. P. BINKHORST VAN OUDCABSPEL.

Idsinga (van). (XXXIX, 108). *Eva Romelia van Idsinga*, geb./ged. te Harlingen 10/16 Oct. 1729, huwde te Beersterzwaag 25 Aug. 1754 met *Ayso van Boelens* en overleed te ... 23 Juli 1796.

Leeuwarden. A. L. HEERMA VAN VOSS.

Jongknecht. (XLIT, 63). *Pieter Ysbrandsx. Jongknecht*, geb. te Vlaardingen, tr. te Maasland 26 Oct. 1681 *Martijntje van der Hoeven Mattheusdr.*, geb. *1660*, st. te Schiedam 4 Maart 1740, eerder weduwe van *Willem de Jager. Zij* waren de ouders van:

1. *Cornelia*, tr. te Schiedam 28 Maart 1708 *Jan Knippelhout*, schepen en burgemeester van Schiedam. Zij st. te Schiedam 14 Sept. 1732.

2. *Anna*, st. te Schiedam 26 Aug. 1723.

3. *Sara*, st. te Schiedam 13 Mei 1738. Blijkens haar testament was zij verwant aan *Cornelis Ysbrandsx. Jongknecht*, die als weduwnaar 17 Juli 1705 te Vlaardingen trouwde met *Adriaentje Jansdr. van Straten* en die in April 1725 te Vlaardingen overleed.

's-Gr. B. v. B.

Jongknecht-van Couwenhoven. (XLL, 362 ; XLII, 20, 62, 53). *Cornelis Huyge Jonck-knegt*, capiteyn, wednr. van *Neeltje Hendricks*, wonende alhier, ondertrouwde te Vlaardingen 17 December 1695 met *Neeltie Arents Dychoorn, wede* van *Jacobus van der Pot*, wonende alhier.

Cornelis *Ysbrants Jongknechts*, *j.* m., wonende alhier, ondertrouwde te Vlaardingen tusschen 30 December 1678-3 Januari 1683 [1]) met *Aeltge Joris*, j.d. wonende alhier.

Pieter Isbrants Jongknecht, wonende alhier, ondertrouwde te Vlaardingen tusschen 30 Dec. 1678-3 Januari 1683 [1]) met *Martijntje Matheus*, *weduwe*, wonende te Schiedam.

Begraven te Vlaardingen: .. Augustus 1684: *Gijsbert Jongknecht* ; .. September 1693: de huisvrouw van den Commandeur *Jongknecht;* .. Augustus 1728 : Cornelis *Huyge Jongknegt* ; .. Juni 1708: *Ermtie*, dochter van Cornelis *Huygen Jongknegt*;.. Augustus 1690: de zoon van *Corn. Huygen Jongknecht;* .. April 1725: *Cornelis Isbrantse Jongknegt.*

Maerten Kouwenhoven werd 17 Juli 1646 door het Hof van Holland als notaris te Schiedam geadmitteerd, zijn protocol loopt van 1646-1698; hij was secretaris van de Weeskamer te Schiedam en van de ambachtsheerlijkheden Oud- en Nieuw Matenesse en Riviere, Nieuwland c. a. en Kethel ; hij werd begraven te Schiedam 16 April 1699.

Engelbrecht Kouwenhoven, j.m. van Maassluis, ondertrouwde te Vlaardingen 30 Maart 1642 met *Martijntje Willems Dyckshoorn*, j.d. wonend0 te Vlaardinger—Ambacht.

Jacoba Jacobs Kouwenhoven, j.d. wonende te Rotterdam, ondertrouwde te Vlaardingen 26 Januari 1743 met *Maarten Reyerse Noordhoek*, j.m. wonende alhier.

Pietertje Kouwenhoven, j.d. wonende alhier, ondertrouwde te Vlaardingen 7 November 1794 met *Willem Groen*, j.m. wonende alhier.

Willem Huybrechtsz. Holy, j.m., wonende alhier, ondertrouwde 28 Januari 1642 met *Ermpje Gysen*, j.d., wonende alhier.

Van het in kolom 53 beschreven wapen is het 2e kwartier het wapen van *Holy*; het 3e en 4e kwartier komen eenigszins overeen met een wapen, voorkomende op een grafzerk, liggende in de Groote Kerk te dezer stede; dit wapen is als volgt: een gebogen schuinbalk, beladen met 7 sterren en vergezeld rechts van een dwarsbalk, die weder vergezeld is van 3 vierbladige rozen (?) 1-2 geplaatst; links vergezeld van een (klimmenden) leeuw.

Uit het opschrift van deze zerk blijkt, dat er begraven was *Jan Pauwels Broeck*, oud-burgemeester van Vlaardingen, overleden 1640.

Begraven te Vlaardingen: .. Juli 1774: *Adewy Kouwenhoove;* .. December 1696: de vrouw van *Engelbrecht*

[1]) De juiste datum kan niet opgegeven worden, daar in dit nummer, loopende van 1672 Febr. 7-1696 Mei 2'7 slechts enkele data voorkomen.

Couwenhoven ;.. September 1695: een kind van ***Engelbrecht Kouwenhoven***;.. Mei 1693: een kind van ***Engelbrecht Kouwenhoven*** ;.. October 1665: *Jan Couwenoven.*

Engelbrecht Kouwenhove, gekomen van Maassluis, doet 27 Mei 1695 de poortereed en betaalt f 6.-.

Vlaardingen. ***M. C.*** SIGAL JR.

Jorna. (XLII, 20). *Oene Kempes Jorna* te Bolsward was gehuwd met *Tyeske Oenis Bangama*, die hertrouwde met Dr. *Suffridus Saarda* aldaar en vermoedelijk in 1625 overleed. 28 Januari 1626 compareeren als hare erfgenamen : hare kinderen uit het tweede huwelijk *Tet* en *Jeldu*, waarover als voogd resp. curator fungeert ***Heercke Heerckes*** oud-raadsman (die in 1631 als burgerhopman voorkomt), verder ***Kempe*** *Oenis* ***Jorna*** te Aegum en *Imck Oenedr. Jorna*, gehuwd met *Anne Heerckes*, vermoedelijk Heerckes broeder, zijnde de kinderen uit haar eerste huwelijk.

Kempe ***Jorna,*** die in 1629 te Hydaard, in 1631 te Goutum woont en in 1649 te Bolsward als brouwer, in 1656 als burgerhopman wordt genoemd, huwt aldaar 14 Sept. 1683 met *Rinck Joritz* van Hydaard, uit welk huwelijk 10 Nov. 1635 te Bolsward worden gedoopt *Ymck* ***en*** *Jildu*, terwijl vermoedelijk mede hun zoon is ***Sibrich*** *Keimpes Jorna*, wiens huwelijk met *Tetse Jacobs Bonnema* ***24*** Juni 16% te Bolsward wordt geproclameerd.

Anne ***Heerckes*** (in 1654 als oud-burgemeester vermeld) huwt te Bolswnrd 21 Sept. 1623 met *Ymck* ***Oenes.*** Hunne kinderen hebben zich klaarblijkelijk naar de moeder ***Jorna*** genoemd, althans van twee hunner (en van de kleinkinderen) staat dit vast. Het zijn volgens het doopboek van Bolsward:

I. *Oene*, ged. 22 Sept. 1625, II. *Jelte*, ged. 6 Nov. 1627, III. ***Tjietske,*** ged. ***22 Nov.*** 1629, IV. ***Jan,*** ged. 29 Jan. 1632, V. ***Heercke,*** ged. 16 Mrt. 1634, VI. Sjoerd, ged. 8 Juni 1637, VII, *Symon*, ged. ***23*** Mei 1641.

I. Vermoedelijk dezelfde als : *Oene Annes*, huwt Bolsward 7 Juni 1657 met *Siouckjen Lolles.* Kinderen: *Ymck*, ged. 6 Apr. 1658, *Heerke,* ged. ***23*** Apr. 1659, die zelf laat doopen 17 Aug. 1683 Evertie en 17 Dec. 1686 Anne, en *Oene,* ged. 12 Jan. 1662.

II. ***Jelto*** *Annii* huwt 1° te Bolsward Juni 1648 met *Aeltje* ***Riemersma,*** terwijl hem 25 Aug. 1660 (hij is dan procureur-postulant te Workum) attestatie wordt verleend van de afkondiging van zijn tweede huwelijk met *Trijntje Matthei* ***Brochberon*** aldaar. In 1662 is hij notaris te Makkum.

Te Bolsward vond ik slechts één kind van hem gedoopt: *Oene* op 6 Apr. 1661. Zeer waarschijnlijk echter zijn ook de volgende *Jorna*'s zijne kinderen, vermoedelijk gedoopt te Workumof Makkum.

7 Dec. 1693 testeert CL. ***Trijntie*** ***Jorna,*** huisvrouw van *Ruierd Goslick*, Mr. wieldraaier te Bolsward, zwanger zijnde (zij hadden aldaar hun laatste huwelijksproclamatie 19 Febr. 1693), o.a. ten behoeve van ***b. Onias*** *Jorna*, predikant te Exmorra haar broeder (ook diens zoon ***Jelto*** wordt vermeld), c. *Ymckjen* ***Jorna*** te Bolsward, haar zuster en *Trijntie Ottes*, het kind van *d.* haar overleden zuster ***Aeltie*** *Jorna* te Beetgum.

b. Onias Jorna, waarschijnlijk *Oene* bovengenoemd, was predikant te Finkum 1676-1681 en te Exmorra 1681-1702, waar hij in dat jaar overleed. Hij huwde op zijn eerste standplaats 20 Mei 1677 met ***Isabella*** *Schuyringh* van Leeuwarden en doopte er zijn drie kinderen : ***Johannes 17*** Febr. 1678, ***Antze*** 31 Aug. 1679 en ***Johannes*** 11 Juli 1680. ***Jelto*** is dan te Exmorra geboren.

c. *Ymkien Jornn* van Bolsward huwde Sneek 26 Juni 1693 met *Johannis van der* ***Deel,*** Mr. glaesmaker aldaar.

d. Aeltie Jorna had *27 Nov.* 1692 te Bolsward haar laatste huwelijksproclamatie met ***Otto*** *Anies Hofman*, chirurgijn te Beetgum.

Volgens Romeyn, Naamlijst van predikanten in Friesland, waren broeders van *Onias*:

e. *Matthias Jorna*, predikant te Menaldum 1679—1682 en te Makkum 1682—1691, alwaar hij in dit jaar overleed, gehuwd met *Antje Hiddinga*; en

f. Petrus ***Jorna,*** geb. volgens Alb. Stud. van Franeker te Bolsward (zijn doop heb ik er niet gevonden), predikant te Parrega 1686-1690, toen hij op 26 jarigen leeftijd overleed.

V. ***Hercke*** *Annes Jorna* huwt Oct. 1668 te Tjerkwerd met *Rightje Ennes Leuckema*, weduwe van den gemeensman ***Jacob*** *Bauckes* ***Albuma*** te Bolsward. Aldaar worden gedoopt hunne kinderen *Inne* 3 Oct. 1669 en ***Aeltie*** 17 Dec. 1672.

VI. Wellicht dezelfde als: Sjoerd *Anes* te Tjerkwerd, huwt aldaar (attestatie uit Bolsward 23 Febr. 1660) *Ruyrtje Ruyn ts*, weduwe van *Saeckle Rutgers* van Bolsward.

VII. Synaon *Annes Jorna* huwt te Garyp Maart 1662 met *Gerritie Gerrits* ***Burculoo*** (Borkelo, Bercklo, Berkeloo) van Workum. 14 Apr. 1662 wordt te Bolsward aan *Geritye Gerardi*, in haar 21e jaar zijnde, huisvrouw van *Symen Annes,* als curator litis toegevoegd, tegen den overleden *Keympe Oenis Jornn,* haar gewezen curator: ***Jelto*** *Annij*, notaris te Makkum, haar mans broeder. Te Harlingen, waar *Symon Jorna* later burgemeester was, liet dit echtpaar 13 kinderen doopen:

Tettje 8 Febr. 1663, *Imckje* 21 Dec. 1664, *Gerryt* **21 Nov. 1666,** *Gerryt 20 Nov. 1667, Tyedtske 17* Mrt. 1669, ***Gerrit 14*** Febr. 1672, *Imckien* 12 Mrt. 1673, *Imckien* ***3*** Juni 1674, *Johannes 24* Oct. 1676, ***Ymckjen 28*** Apr. 1678, *Anneus* 30 Mrt. 1681, *Annius* 11 Febr. 1683 en *Joannes 27* Febr. 1684. Van geen hunner vond ik een huwelijk vermeld.

Romeyn noemt : *Gerhardus Simonis Jorna*, geb. te Harlingen, predikant te Welsryp 1708—1722, toen hij aldaar overleed en diens zoon *Bernardus Jorna*, predikant te Midlum 30 Mei 1734-1738, te Tzum 1738-1766 en te Welsryp 1766—1770, alwaar hij 65 jaar oud overleed 5 Jan. 1771. Laatsgenoemde huwde (attestatie uit Franeker 17 Oct. 1730) met ***Sytske*** *Bleck* en liet als candidaat te Franeker doopen 11 Sept. 1732 zijn dochter *Catrijna.*

Eindelijk vermeldt Romeyn nog als predikant te Nyegs (grietenij Hemulumer Olclephnert) 1722—

1734 Rombartus Jorna, dien ik niet kon thuisbrengen.

Leeuwarden. A. L. HEERMA VAN VOSS.

Ketel. Verschillende malen is in den laatsten tijd in dit maandblad melding gemaakt van het geslacht of van meerdere geslachten *Ketel*. Kan men mij misschien ook bijzonderheden mededeelen aangaande ***Henrica Jacoba Ketell,*** dochter van ***Johannes Ketel1 en Elisabeth van Schayck***, die in het begin der achttiende eeuw te Utrecht huwde met *Wilhelm de Roy*? Haar broeder was genaamd ***Ignatius Ketell.***

's-H. D. R. v. Z.

Ketel. (XLT, 283). In de Bovenkerk te Kampen ligt een zerk waarop o. a.: *Richardt Ketel* en *Geertruit Schimmelpenninck* eheluiden. Zij obijt 10 September 1736. (nº 68). — *G. S.*

's-Gr. B. v. T. P.

Keuchenius. Ned. Patriciaat XIII heeft als stamvader *Clemens Keuchenius*, geb. omstreeks 1624, praeceptor Lat. School te 's-Hertogenbosch 1648, conrector daarvan 1686, † 's-Hertogenbosch. Von Brücken Fock in zijne gedrukte genealogie ***Buschman*** **voert** de stamreeks op door hem tot vader te geven Mr. *Petrus Wolthersz. Keuchenius,* Dr. jur., Ambtman te Hanau.

Clemens zou **van** de R.-C. tot de Hervormde kerk zijn overgegaan.

Wat is hiervan waar?

B. ***v.*** D. v. H.

Kits. (XLII, 54). Wij kunnen den vrager slechts mededeelen, dat wij het door hem beschreven wapen vonden op een lossen lakafdruk met den naam *Kits van* ***Heyningen.***

DOG. BUR.

Kolk (van der). (XL, 389; XLI, 46). ***Jacobus van der Kolk,*** ingeschreven als student te Franeker 8 Dec. 1746, huwt aldaar (als doctor in de rechten !) 17 Sept. 1747 met ***Cutharina Elisabeth Hofstede.*** Hij komt van 1763 tot 1802 voor als secretaris der grietenij Hennaarderadeel. Uit zijn huwelijk zijn te Wommels ingeschreven:

Jacoba, geb./ged. 1/12 Febr. 1768; ***Anna Catharina***, geb./ged. 11/17 Aug. 1760; ***Titia Maria Appollonia***, geb./ged. 15 Dec. 1762/16 Jan. 1763, jong gestorven, en ***Hendrik Willem,*** geb./ged. 23 Nov./18 Dec. 1768.

Laatstgenoemde werd ingeschreven als med. stud. te Groningen 22 Sept. 1788, promoveerde aldaar 8 Juni 1793 en was van 1808 tot 1810 opvolger van zijn vader te Wommels.

Cafharina Elisabeth Hofstede was **de** dochter van ***Emmericus Hofstede,*** volgens Romeyn-Naamlijsten van Friesche en Drentsche predikanten, geb. te Beilen en overl. te Annen (Dr.) 11 Juni 1773, oud 81 jaar en 10 maanden, en **van** ***Helena Abbringh***. Uit hun huwelijk werden te Franeker, waar hij predikant *was* **van** Dec. 1722 tot 1766, gedoopt: ***Elisabeth*** *Maria 7* Jan. 1723, ***Catharina Elisabeth 6*** Dec. 1724, *Elisabeth Maria 28* Febr. 1726, ***Hendrica 23*** Mrt. 1727, *Willem* 8 Apr. 1728, ***Johanna*** 11 Oct. 1729, ***Emmericus 6*** Apr. 1731 en ***Margareta 16*** Dec. 1732.

Volgens Romeyn waren ***Emmericus Hofstede en*** zijn broeder *Johannes* **(geb.** Beilen Juni 1686, predikant te Ruinerwold, Havelte, Zuidlaren en Groningen en in laatst genoemde plaats overl. 30 Mei 1736) zoons van *Willem Hofstede,* predikant te Beilen sinds 1678 en aldaar overl. 13 Mrt. 1717, en van ..... ***Beeltsnijder***, overl. Beilen 30 Sept. 1722.

Leeuwarden. A. L. HEERMA VAN VOSS.

Het bovenstaande vindt nadere aanvulling in Ned. Patr. 1923, blz. 92 e. v. DOC. BUR.

Langlois-Masijk (XLII, 66). In antwoord op de vraag kan ik slechts mededeelen, dat ik de wapens als volgt beschreven vond :

Langlois: „d'argent à deux membres de griffon de sable mis en sautoir, au chef d'azur chargé d'une tête d'aigle d'argent accostée de deux étoiles à six pointes d'or."

Yaseyck : **„d'argent à deux arbres de sinople sur une montagne à ti coupeaux de même, brisé en chef d'une étoile à 6 pointes de gueule."**

Aldus zijn ze in mijn bezit op een gekleurd Chineesch wapenservies, dat *Jacob* ***Paul Certon***, een zoon van ***Henri Gabriel*** **en Marie** ***Langlois,*** **dochter van** ***Jacob*** **en** ***Ester Maseyck,*** **uit China meebracht.**

's-Gravenhage. H. DE BRAUW.

Leenhoff (van). Wie kan mij gegevens verschaffen betreffende het geslacht van dien naam, dat in de 18e eeuw blijkens de doop- en trouwboeken van Doesburg aldaar vertegenwoordigd was o. a. door ***Lodewijk Carel*** *van Leenhoff,* **die 22 Mrt 1742 te Beekbergen huwde met** *Agnis Maria Vos,* **evenals hij zelf van Doesburg? Blijkens inschrijvingen in de albastudiosorum van Leiden, Franeker en Harderwijk stamt het vermoedelijk uit het Cleefsche. — Behoort tot deze familie ook** *Hendrik Leenhoff,* gehuwd met ***Hendrica Pierik*** (of *Piers*), te **Hoorn, wier mutueel testament d.d. 2 Juli 1800 voorkomt in de protokollen van notaris Syb. Pereboom aldaar?**

Leeuwarden. A. L. HEERMA VAN VOSS.

Paets, du Bois, Verboom. (XLII, 69). *Herman Paets*, *Pieter du Bois en* ***Jacob Verboom***, **waren Rotter - d a m m er s van geboorte, gesproten uit specifiek Rotterdamsche geslachten en behoorden zeker n i e t te D e 1 f t thuis.**

Verboom was **leproosmeester van 1663-1666 en van 1667—1672,** *du Bois* **van 1666-1676 en** *Paets* van **1669-1670.**

De in den catalogus Fred. Muller, veiling November 1913, onder nr 1266 vermelde wapensteenen van bovengenoemde personen zullen dus wel niet afkomstig geweest zijn van een van de poorten van ***Delft***, maar **veeleer van het** *Leproos- of* ***Proveniershuis*** te ***Rotterdam.***

In de 2e helft der 17de eeuw werd dit huis door een verbouwing zeer vergroot en verfraaid en had in 1670 reeds het voorkomen, zooals velen het zich nog zullen **herinneren aan de Sohie tusschen den tegenwoordigen Provenierssingel en de Proveniersstraat.**

In 1895 werd dit historisch huis opgeeischt voor de uitbreiding van de stad ten westen van de Schie; de

slooping liet dan ook niet lang meer op zich wachten.

De bovengenoemde wapensteenen zullen toen op onverklaarbare wijze in particulier bezit gekomen zijn. Reeds in 1897 werden enkele merkwaardigheden uit het huis naar het Museum van Oudheden overgebracht, waarorder het poortje van Bentheimersteen uit den achtergevel, datoerende van 1667.

Het ware te wenschen dat de tegenwoordige eigenaar der steenen ze ook aan genoemd museum zou willen afstaan.

Rotterdam. W. J. L. POELMANS.

Pant (van der). (XLTI, 59). Ons is het navolgende bekend.

Anna Jacoba van der Pandt A°.... met de kwartieren : ***van der*** *Pandt* (Jan) en *Leyster* (Anna) van vaderszijde en *van Kattenburg* (Willem) en van *Rijnevelt* (Jacomina) van moederszijde. Haar wapen is: „in zilver 2 stoklooze zwarte ankers schuingekruist en vergezeld boven van een roode lelie". Helmteeken: een uitkomend rood hert.

Hierbij sluit aan hetgeen in Navorscher 1870 pag. 467 is te lezen, nl. dat ***Cornelis Leonard van der Punt,*** Schout van Kamerik, in 1719 trouwt met *Catharina* ***van*** *Cattenburch.*

Verder vonden wij nog hetzelfde wapen alleen met kleine verschillen op de lakafdrukken van C. wan ***der Pant,*** 18-10 1717 Schout van Woerden en van *Joan* ***wan der*** *Pant,* 15-10 1707 Schout van Csmerik. (Zij hebben over het kruispunt van de ankers nog een roos en als helmteeken een hertekop met hals).

DOG. BUR.

Peelt (van). (XLII, 26). In het tijdschrift voor Noord-Brabantsche geschiedenis (Redactie Aug. Sassen) 1884, Jrg. II, k. 46, komt voor ***Ghodevart van Peelt,*** in 1359 te Bergeik, en kol. 54: 1385 *Govert van Peelte.*

Helmond. Ir. J. G. KAM.

Rijck (de)-Hooft. *Symon* de *Rijck,* Schepen en Raad van Amsterdam, kinderloos overleden, oudste zoon van Jacob ***Symonszn. de Rijck*** en ***Margriete Claesdr. Hooft,*** maakte in zijn testament d.d. 20 Aug^{s} 1650, gepasseerd voor Notaris Laurens Lamberti te Amsterdam (Not. Arch. 587 n° 160—166 fol. 311-323 aldaar) o. a. de volgende beschikking : „dat de conterfeijtsels van hem „ende sijne ouders naert overlijden van voorsz. ***Maria*** „*Reijnst* [die zijn inboedel erfde] weder sullen keeren „op de naerste ende outste van sijn Testateurs bloede „van smoeders zijde ende geduijrende voorsz. tijt van „vijftich Jaren na sijn Testateurs overlijden verbonden „sullen sijn ende blijven, omme in allen gevallen van „sterven te moeten succederen op de naeste ende oudste „van sijn Testateurs bloet van smoeders zijde ofte sijn „moeders stam binnen dien tijd uijtstervende op de „naeste ende outste van sijn Testateurs Bloet van „svaders zijde ende dat also vervolgens tot dat de „voorsz. vijftich Jaren sullen comen te eijndigen."

Is het iemand bekend of deze „conterfeitsels" nog bestaan en waar deze zijn gebleven? Worden deze nog in de familie ***Hooft*** bewaard?

Amsterdam. A. B. VAN DER VIES.

Rijsberge(n) (van). Onze diepbetreurde bibliothecaris, wijlen de heer Feith, maakte mij destijds attent op een wapen *Rijsberge* vertoonende vijf rijstakken, dat voorkomt op een stamboom ***Braats,*** aanwezig op de bibliotheek van het Genootschap. Kan iemand mij inlichten omtrent de familie die dit wapen voerde?

Verder zouden mij zeer welkom zijn inlichtingen betreffende het geslacht, waartoe behoorde *Arent* ***van*** *Rijsbergen,* blijkens Wapenheraut 1905, pag. 254 in 1577 en 1578 bij de Riemer vermeld als vroedschap te s-Gravenhage.

Leeuwarden. A. L. HEERMA VAN VOSS.

Santvoort-van Blootenburg. (XLII, 27). Gedoopt Breda 17 Maart 1649 ***Nicolaas Santfort,*** zn. v. ***Abraham*** en ***Elisabeth de*** *Cruyff.*

Het eerste kind werd 7 Jan. 1646 gedoopt; niet te Breda gehuwd.

Breda. P. BINKAORST VAN OUDCARSPEL.

Schutstal (Schusstael). Genealogisch-heraldische gegevens gevraagd over het geslacht *Schutstal (Schusstael)* en aanverwanten, zetelend te Gramsbergen in het midden der 17e eeuw, waartoe behoorden:

1. ***Jan Frericxen,*** leefde te Gramsbergen (wellicht als burgemr.) in 1654.

11. ***Frerick Jansen Schusstael,*** lidmaat te Gramsb. Kerstmis 1656, Burgemeester ald. 1658, tr. ald. (ond. 5 Maart 1654) ***Bettn*** *Werners,* wed. van ***Egbert Dwars.*** Uit dit huwelijk o.a.:

III. ***Jan Schutstal,*** ged. Gramsb. 1.6.1656, lidm. ald. Paschen 1675, tr. ald. 23 Aug. 1685 *Grietien* ***Vooght,*** ***j.*** d. v. Coevorden, dr. van ***Jan*** en ***Grietie*** *ten Kley.*

IV. ***Jan Frerick Schutstal,*** ged. Gramsb. 17 Febr. 1689, tr. Coevorden 23 Aug. 1713 ***Lucreese Heeres,*** ged. ald. 29 Nov. 1685, dr. van ***Lucas,*** burger, bakker en diaken ald.

V. **Jan** ***Schutstal,*** ged. Coev. 3 Juni 17 14, werd 29 Dec. 1740 Poorter te Amsterdam, waar hij chirurgijn was.

Bilthoven. H. W. VAN TRICHT.

Steins Bisschop. (XLTI, 27). Het geslacht ***Steins Bisschop*** te Amsterdam voert: gedeeld: 1 ro. met een go. leeuw, 2. ro. met een boom van nat. kl. op grasgrond, vergezeld in het hoofd van 3 sterren (6) van go. en over de deelingslijn heen gaande een schildhoofd van go. beladen met 3 sterren (6)' van bl.

Ht. onbekend.

Ginneken. STEENKAMP.

Valkenburg-Lenshoek. (XLII, 28). Te Kerkwijk huwden 10 Mei 1739 ***Jan Valkenburg*** en ***Gijsbertha Petronella Lenshoek,*** beiden van Kerkwijk. Te Kerkwijk werden gedoopt ***Peter*** 7 Oct. 1742, get. Hendrika Lenshoek; ***Aarnolda 7*** Febr. 1745, get. ***Grietje Valkenburg; Johannes 9*** Oct. 1746, get. ***Grietje*** *Valkenburg.* Te Kerkwijk huwden :

a. 2 Juni 1698 ***Peter Lenshoek,*** schout, en Neeslce ***van*** *Kerkwijk,* jd. geb. van Garneren. Zij lieten 9 kinderen doopen o.a. 17 Juni 1708 ***Gijsbertha Petronella.***

b. 17 Juli 1692 *Dirck Joosten* ***Valkenburg en Catalijn Jans,*** waaruit geboren ***Jan,*** ged. ***6 Nov. 1701.***

c. 9 Jan. 1698 ***Jan Joosten Valkenburg en Aertje Jans de Wijs,*** jd. van Delwijnen, waaruit geboren ***Jan 18*** Oct. 1706.

Alleen uit dit huwelijk werd ook geboren *Grietje*, ged. 19 Maart 1702. We mogen dus wel aannemen, dat laatstgenoemde ***Jan V.*** huwde met *G. P. Lenshoek.*

Druten. *C. W.* VAN DAM.

Verschuer. (XLII, **28). De** in jaargang XLI, kolom 366, 367 gepubliceerde stamreeks is ontleend aan familiepapieren, in het bezit van de onder VII vermelde dochters, thans wonende te Ginneken. Zij geven mij geen aanleiding den inhoud te wantrouwen.

Behoudens de opmerking omtrent *Catharina Eva* handhaaf ik de data in de genealogie voorkomende.

Breda. P. BINKHORST VAN OUDCARSPEL.

Vooght-ten Kley. Genealogisch-heraldische gegevens gevraagd omtrent *Jan Jansen* ***Voeght*** en *Grietie Jansen ten Kley*, gehuwd te Coevorden 24 Maart 1668. (Zie mijn vraag *Schutstal.*)

Bilthoven. H. W. VAN TRICHT.

Woeringen(van)-Hessel. (XLII, 30). Doop van ***Willem*** vond ik niet. Wel den naam *Hessel*, doch zonder de voornamen ***Paulus*** en *Geertruy.*

Breda. P. BINKHORST VAN OUDCARSPEL.

Woldegge. Gegevens gevraagd omtrent het geslacht *Woldegge*, waartoe behoorde *Berend* ***W.,*** ± **1700** te Nijeveen (Dr.).

Bilthoven. H. W. VAN TRICHT.

Wolfsen-van Campen. (XL, 294). Blijkens de registers van Heerde werd Hoorn bediend door den predikant van Heerde. Ik vond daar gedoopt kinderen van de echtelieden *Willem* ***Hendrix Wolfs*** en *Willemtje* ***Wiilems.*** Soms komt de vader alleen voor als ***Willem Hendriks,*** eenmaal met de bijvoeging „Muller", hetgeen meer als beroepsaanduiding te beschouwen zal zijn. Tusschen de jaren 1706 en 1711 is de naam van de vrouw in het geheel niet vermeld. Meer teruggaande vond ik het volgende: ***Willem Hendrix, j.*** m. v. Markluyn (Markluiden is een gehucht op ± 15 min. Z.O. van Heerde) gehd Heerde 19 Nov. 1699 met ***Marretje*** *Willems*, wede v. Heerde. Uit hun huw. vond ik gedoopt : 1. ongend 8 Mei 1701; 2. ***Harmen,*** 12 Nov. 1702 ; 3. ***Willem, 11. Nov. 1703*** en 4. ***Jan, 8*** Febr. 1706. Een onderzoek in het schepen- en rechterlijk archief zal moeten uitmaken of we hier te doen hebben met ***Willem Hendrix Wolfs.***

Druten. C. W. VAN DAM.

Onbekend wapen. A. Een koperen plaat, afkomstig uit den boedel van ***Jan Alexander*** *Schimmelpenninck*, † ***1826,*** uit wiens echt met *Catharina* ***Agatha Maria*** *Noordhoorn* slechts een jong gestorven dochter geboren werd, vertoont in olieverf het volgende alliantiewapen:

het *mannelijk* ***schild*** met het bekende wapen van *Schimmelpenninck* (met de sleutels) ;

het *vrouwelijk* ***schild*** van blauw met een kruis gevormd uit 8 adelaarskoppen en - halzen van goud, 2 man 2, met de halzen tegen elkander gesteld en in een zilveren hartschild 3 groene boombladeren, geplaatst 2 : 1.

Vraag: van welk geslacht is dit laatste wapen. Kan hier aan de alliantie ***Schimmelpenninck-Bouman*** gedacht worden?

Zeist. H. L. KRUIMEL.

Onbekend wapen. B. Een beker, afkomstig uit de familie ***Brunjes*** (uitgestorven Amsterdam 1848), vertoont een alliantiewapen :

mannelijk ***schild*** : doorsneden van blauw op zilver, met een gekanteelde en tegengekanteelde gouden dwarsbalk op de deelingslijn, het blauw met 2 zespuntige gouden sterren naast elkander, het zilver met 2 staande eenden naast elkander op een grasgrond, alles van natuurlijke kleur ;

en het ***vrouwelijk schild:*** gevierendeeld; 1 en IV in zilver 3 haringen zonder koppen, naast elkander, de staarten omlaag en in natuurlijke kleur; II en 111 in zilver 3 gouden kronen.

Gevraagd : op welke alliantie had dit wapen betrekking. Is een van beide misschien dat van ***Brunjes?***

Zeist. H. L. KRUIMEL.

Onbekend wapen. C. Een alliantiewapen met als vrouwelijk dat van (van) ***Meurs*** (3 go. gespen op ro.) heeft als mannelijk wapen drie (2.1) go. (zi.?) lelies op zw. Op welk huwelijk heeft dit betrekking?

B. ***v.*** D. v. H.

INHOUD 1924, N°. 3.

In Memoriam Jhr. Mr. Wolter Gocko Feith. (Met portret). — Bestuursberichten. — De Heeren van de heerschap Wisch uit de Edele Heeren van dien naam, door J. D. Wsgner en wijlen Jhr. Mr. W. G. Feith. — De overgang van het huis Vorden op Henrica van Hackfort, door Dr. J. S. van Veen. — Het Wapenboek van de Geldersch-Overijselsche Studentenvereeniging aan de Utreohtsche Hoogesohool, 1635—1671, door C. J. Welcker, arahivaris der gemeente Kampen. (Vervolg). — Korte mededeelingen: Van Lidth de Jeude; van Beyma. — Vragen en antwoorden: Boon van Engelant; Boufs; Brandwijk (van)-van der Hoevon; Bruyn; Büren (von); Cantier-van Haamstede; Cock (de)-Groeneveld; Couwenhoven (van); Croon-de Pauw; Cuyck van Meteren (van); Dorp (van)-Baokx; Egum (van); Emmersen-de Geep-van der Hagen; Garde (van de)-van Hoften; Hagen (van der); Idsinga (van); Jongknecht; Jongknecht-van Couwenhoven; Jorna; Ketel; Keuchenius; Kits; Kolk (van der); Langlois-Masijk; Leenhoff (van); Paets, du Bois, Verboom; Pont (van der); Peelt (van); Rijck (de)-Hooft; Rijsberge(n) (van); Sandvoort van Blootenburg; Schutstal (Schusstael); Steins Bisschop ; Valkenburg-Lenshoek ; Verscbuer ; Vooght-ten Kley; Woeringen (van)-Hessel; Woldegge; Wolfaeu-van Campen. — Onbekende wapens.

De Ned. Boek- en Steendrukkerij, voorh. H. L. SMITS.

MAANDBLAD

VAN HET

Genealogisch-heraldisch Genootschap: „De Nederlandsche Leeuw."

Dit blad **verschijnt** maandelijks on wordt aan de leden van het Qenootsohap gratis toegezonden.

Bijdragen, correspondentie betreffende de redactie van het Maandblad en opgaven van adresverandering gelieve men te richten tot den redacteur **Mr. Tn. B. Valck** Lucassen, *huize „Sparrenheide", Driebergen.*

De jaarlijksohe contributie voor het **lidmaatschap** bedraagt *f* **10.—** en voor de leden te 'e-Gravenhage, die de wekelijksohe portefeuille ontvangen, *f* **15.—.** Voor niet-leden **is** het Maandblad verkrijgbaar tegen een **abonnementsprijs van** *f* **10.—** per jaargang.

Correspondentie betreffende het **Genootschap** gelieve men te richten tot den secretaris **Mr. E.J. Thomassen à Thuessink van der Hoop,** *Zijdeweg 9, 's-Gravenhage,* en die betreffende de Bibliotheek en de **wekelijksche** portefeuille, **zoomede** aanvragen om exemplaren van vroeger **verschenen Maandbladen,** aan het adres van de Bibliotheek van het **Genootschap,** *Juffrouw Idastraat 3, 's-Gravenhage.*

De Bibliotheek is voor de leden geopend **iederen** Maandag van 3-6 uur.

De redactie van het Maandblad **wijst er** nadrukkelijk op, dat **zij** niet aansprakelijk **is** voor de strekking of den inhoud der **onderteekende** stukken.

N". 4. **XLIIe Jaargang.** **April 1924.**

BESTUURSBERICHTEN.

Tot lid zijn benoemd:

Jhr. F. C. **Beelaerts van Blokland** . *Voorburg. Westeinde 47.*

N. M. H. **van der Burg** ..... *Amersfoort. Hooglandscheweg 20.*
Stud. i. d. lett.

Jhr. Mr. D. J. P. **Hoefft** .... *Dordrecht. Vrieseweg* 81.

Dr. L. W. A. M. **Lasonder** .... *'s-Gravenhage.* Laan *v. Meerdervoort 93.*

Jkvr. C. J. **Stoop** . . . . . *'s-Gravenhage. Nassaulaan 16.*

J. **de Waal** . . . . . *'s-Gravenhage.*
Ritmeester IIe reg^t. Huz. *Surinamestraat 10.*

Jhr. Mr. J. M. M. **van Asch van Wijck** *'s-Gravenhage.*
Adv. en Proc. *Zeestraat 55.*

Het Bestuur geeft met leedwezen kennis van het overlijden van de gewone leden Jhr. Mr. A. R. van Kinschot, te 's-Gravenhage, en D. J. van den Hon**ert**, te Amsterdam.

Adreswijzigingen.

P. Btnkhorst van **Oudcarspel** ... *Breda. Engelbert* **van Nassauplein** *161* (Rectificatie).

J. P. **Enklaar** . . . . . *Utrecht. Heemskerckstr. 2*

G. F. E. **Gonggryp** . . . . . *'s-Gravenhage. Statenlaan 76*

Baron van den **Bogaerde van Terbrugge** *Brussel. Rue de l'Aurore 47*

Dr. H. A. Poelman . . . . . *Groningen. Rijksarchief*

E. L. **van Swieten** . . . . . *'s-Gravenhage. Willem de Zwijgerlaan 74*

J. C. G. van **Vlierden** . . . . . *Kepandjen (Java), 8. f. „Pangoengredjo"* (Rectificatie).

Aanwinsten der Bibliotheek.

Dr. W. S. Ung er. Archief der gemeente *Middelburg.* Inventaris der doop-, trouw- en begraafboeken (1574—1810). 1924. (*Gesch.* v. *h. Gem. Arch. v. Middelburg).*

Jo h a n Hu b n **er.** Beknopt genealogisch Woordenboek. 1727. (Gesch. v. *h. lid H. W. M. J. Nieuwenkamp*).

Wapenboek

der Friesch-Groningsche Studentenvereeniging aan de Utrechtsche Hoogeschool, 1648—1656,

beschreven door wijlen

Jhr. Mr. W. G. **Feith.**

In het bezit van ons geacht medelid Dr. C. Hofstede de Groot bevindt zich een in leder gebonden album, waarin op 65 bladen zeer fraai zijn geteekend de wapens der leden van een aan de Utrechtsche Academie bestaan hebbend gezelschap van studenten, afkomstig uit onze noordelijkste gewesten. Onze diepbetreurde bibliothecaris, wijlen Jhr. Mr. W. G. Feith, heeft voor dit Maandblad met toestemming van den eigenaar een beschrijving van het album opgemaakt, welke ik, bijna geheel persklaar, onder zijn nagelaten papieren mocht aantreffen.

Blz. 1 van het boekje wordt voorafgegaan door eenige bladen, waarvan één hevat de volgende woorden:

Jehova.

Lege virente virent cuncta cadente cadunt. Ut conterranei studiorumfinem principiumque Deum constituant, non opus ut admoneamus. Quemque suus ducet Genius, ingeniumque ingenuum.

Daarna volgen de Statuten der vcreeniging, in 24 artikelen, waaronder wordt vermeld, dat deze zijn vastgesteld en in werking getreden „ipsis Idibus Maji Anno bissextili MDCXLIIX".

Voor verdere bijzonderheden omtrent dit merkwaar-

digo boekje zij verwezen naar hetgeen daarover wordt geschreven door wijlen Jhr. Mr. J. A. Feith in jaargang 1906 van den Groningschen Volksalmanak (blz. 120-128).

Ik geef' hieronder de beschrijving der wapens, zooals die is opgemaakt door wijlen Jhr. Mr. W. G. Feith, te beginnen met blz. 1, onder vermelding van de onder elks wapen op een lint aangebrachte spreuk.

TH. à TH. VAN DER HOOP.

1. Focko *ab Eysinga* A° 1648 met het wapen: in zilver 3 rozen van rood, geknopt en gepunt van goud. H.t. : een uitkomende roode leeuw tusschen een roode en een zilveren struisveder. H.k. : zilver en rood. Spr. : virtute decet non sanguine niti (ontl. a. Claudinnus, gebezigd door verschillende families, thans o.a. door v. Kinschot.)

In het Alb. Stud. 1648 en 1650 staat hij als Frisius. Blijkens Alg. Ned. Fam. bl. VII 24a is hij — in de genealogie v. Eysinga (Fr. Adelaar 1889 bl. 39b.) vermeld als n° IV 7 — overleden 4 December 1652.

2. Scato *Gockinga* A° 1648 ipsis Idibus Maii met het wapen : in goud een zwarte arend met zilveren kam (sic), de vleugelen geopend, met de rechter poot rustend op de haak van een rechtopstaanden voetboog van zwart. H.t.: de arend van het schild tusschen 6 uitkomende pijlen van rood. H.k.: goud en zwart. Spr.: Ad poenitendum properat cito qui judicat.

Iu het A. S. 1647 staat hij als Groninganus. Blijkens genealogie Gockinga (Gen. Her. Bl. 1 blz. 71) bracht hij het tot vele hooge functies o.a. voorzitter Stat. Gen. in 1667.

3. Henric Ludolph *Gockinga* A° 1648 met hetzelfde wapen als hiervoor en de spreuk: consulendum et consiliis parendum. Deze tweelingbroeder van den voorgaanden staat in het A. S. 1647 eveneens als Groninganus. Werd eveneens lid Stat. Gen. in 1664 (a. w. blz. 70).

4. Daniel *Nienborch* A° 1648 met het wapen: doorsneden a. in blauw een kasteel van zilver, de drie torens met gouden vaantjes, b. in zilver 3 rozen van rood, geknopt en gepunt van goud. H.t.: een vlucht vun blauw en zilver, waartusschen de roos uit het schild. H.k.: zilver en blauw. Spr.: nullius virtuti invideas sed mirare et imitare.

Hij staat in A.S. 1647 als lit. stud. Groninganus.

6. Johannes *Louwens* A° 1648 met het wapen: gedeeld I in blauw een halve adelaar van goud uit de deelingslijn, II in zilver een dwarsbalk van blauw beladen met een ster (6) van zilver. H.t.: een vlucht doorsneden beurtelings van blauw en zilver, waartusschen de ster van het schild. H.k.: zilver en blauw. Spr. : Bellum cum vitiis.

Hij staat in A. S. 1648 als Groninganus.

6. Johan *Tammen* A° 1648 met het wapen: gedeeld : I in goud een halve adelaar van zwart uit de deelingslijn overtopt door een ster (6) van zilver, 11 in goud op een grond van groen een stappende omziende gans van zilver gebekt cn gepoot van rood, in den hek een klaverblad van groen [1]). H.t: de ster van het

[1]) Het wapen Tammen (gelijk aan dat der fam. van Bolhuis) ziet men meestal afgebeeld met de linkerhelft van blauw.

schild. H.k.: goud en zilver. Spr.: Servire Deo regnare eet.

Hij staat in A. S. 1648 als Groninga-Omlandus. Men zie voor hem de stamrecks Tammen (V) in Ned. Leeuw XXXVI k. 68.

7. Nicolaus *Barlinchoff* A° 1648 met het wapen : in zilver een omgewende jachthoorn van zwart, beslagen en gosnoerd van goud, boven vergezeld van 3 (1,2) rozen van rood, geknopt en gepunt van goud. H.t.: dc hoorn van het schild. H.k.: zilver en rood. Spr. : tempus tacendi et tempus loquendi.

Hij staat in A.S. 1661 als Groningunus, thcol. stud.

8. Justus Christophorus *Polman* A° 1648 met het wapen : in goud con linkerschuinbalk ondersteund door een halve rechterschuinbalk beide geschakeerd van rood en zilver. H.t.: een vlucht van zilver. H.k.: rood en zilver. Spr. : eadem terra et serpentes fert et ciconias.

Hij staat in A. S. als Groningnnus.

9. Joannes Fredericus *Polman* A° 1648 met hetzelfde wapen als hiervoor en de spreuk: quia me vestigia terrent.

Hij staat in A. S. 1648 als Groninganus.

10. Nicolaus *Oving* A° 1648 met het wapen: gedeeld 1 in rood 3 schijfjes van zilver gerand en gekruist van zwart, 11 links geschuind van goud en blauw met een uitgerukte tweemaal kruiselings geknoopte roodgebekte kraanvogelhals [1]) van zilver over de schuinlijn. H.t.: de reigerhals van het schild. H.k.: zilver en rood. Spr. : Tempore.

Hij staat in het A. S. 1649 als Groninganus. Het linkerdeel van zijn wapen is te bijzonder, dan dat niet zou mogen worden opgemerkt, dat het geheel overeenstemt met het wapen van het Ommelander geslacht van Borck (zie N, L. XLI k. 189).

ll. Cornelius *à Wullen* A° 1649 met het wapen: gedeeld van rood en zilver met een 6 spakig wil van het een in het ander. H.t.: een pauwestaart van rood. H.k.: zilver en rood. Spr.: Pergendum est.

Hij staat in A. S. 1649 als Groninganus, litt. stud.

12. Eyso *Jarges* A° 1649 met het wapen: in rood met een hartschild van goud, beladen met een H van zwart en vergezeld van 8 (3, 2, 3) rozen van zilver. H.t.: een roos van zilver op een bebladerde stengel van groen. H.k. : rood en zilver. Spr.: Improbis displicem mihi laus.

Hij staat in A. S. 1649 als Omlando-Groninganus. Het (gewone?) helmteeken van het geslacht Jarghes zijn 3 struisvederen: zilver, goud en rood.

Men zie voor hem de sramreeks Jarges (X 6) in St.b. Fr. Ad. 1 69.

13. Joachimes de *Sighers*, Groninganus A° 1649 met het wapen: in goud een omgewende opvliegende arend van zwart aan wiens snavel hangt een voetboog met gebroken pees van rood. H.t.: een omgewende adelaar van zwart uitkomend vóór 6 struisvederen, 2 van goud, 2 van rood, 2 van zilver. H.k.: goud en zwart. Spr.: propugnaculum reipublicnc religio.

Hij staat in A. 8. 1649 als Groninganus. De familie voert thans als helmteeken: zonder do struisvederen,

[1]) De hals vormt een z. g. platte knoop.

doch de arend — hier even als in het schild raaf genoemd — gehalsband met een fladderend rood lint.

14. Allardus *Titsinck* A° 1649 met het wapen: in goud een griffioen van zilver. H.t.: een bundel van 7 pijlen van goud met zilveren punten door een rood koord samengebonden. H.k. goud en zilver. Spr. Concordia res parvae crescunt.

Staat niet in het A. S.! Doch te Groningen staat hij ingeschreven 2 Februari 1641 als Groninganus oud 18 jaar.

15. Paulus *Pibingha* nbiit anno 1649 postridiu nonis Novembris aetatis suae XXIV Ultrajecti. Met het wapen: gedeelte 1 in goud een halve adelaar van zwart uit de deelingslijn, II in blauw op een groene grond een ooievaar in natuurkleur, houdende in de snavel een klaverblad van groen, de rechterpoot steunende op een voorwerp van zwart in de vorm van een keper. H.t.: een vlucht van zwart, waartusschen een schrobber (?) in natuurkleur. H.k.: goud en zwart. Spr.: Dulce est pro patria mori (ontleend aan Horat. Od. III 2, 13).

Hij staat in A. S. 1648 als Franequeranus-Frisius.

16. Johan *Mees* A° 1649 met het wapen : doorsneden: *a.* in blauw een aanziende ossekop van zilver beladen met een ster (6) van goud, 0. in goud 3 meezen in natuurkleur. H.t. : 2 buffelhoorns wnartusschen een mees op een ster, beide van het schild. H.k.: goud en blauw. Spr. : Corona.

Hij staat in A. S. 1664 als Groninganus. Het wapen wijkt in détails af van dat, thans door de Groningsche tak gevoerd nl. de meezen in een veld van zilver en de ossekop zonder de ster. Bij het wapen der Rotterdamsche tak, dat zich van dat der Groningsche onderscheidt in kleuren, is de ster geplaatst tusschen de hoorns.

17. Pierius *Vermees* A° 1649 met het wapen : gevierendoeld 1 in goud een leeuw van rood 2, 3 en 4 elk gedeeld-ingehoekt van 4 stukken, resp. van zilver en blauw, van zwart en zilver, van goud en rood. H.t.: een uitkomende leeuw van rood. H.k.: rood en goud. Spr.: non quod licet sed quod honestum est.

Hij staat in A. S. 1649 als Frisius.

18. Gerhardus *Eeverdes* A° 1600 met het wapen: gedeeld 1 in goud een dubbele adelaar van zwart II in zwart een lelie van zilver. H.t.: de lelie. H.k.: goud en zwart. Spr. : vere nobilis quem nobilitat propria virtus.

Hij staat in A. S. 1647 als Embdanus. Te Groningen staat 15 Januari 1653 een naamgenoot als Wenera-Frisius Or. = Weener.

19. Natthias *Wermeskircher* A° 1661 met het wapen: in zilver op een grond van groen een kerk van rood met een dak van blauw, een toren van zilver (sic) een torenspits van blauw, een weerhaan en een Kerkkruis van goud. H.t : 2 olifantstrompen doorsneden van goud en zwart, waartusschen de toren van het' schild. H.k.: goud en zwart. Spr.: pietas vitae anchora.

Hij staat in A. S. 1649 als Embda-Ostfrisius. Men zie over hem Ostfr. Geschl. buch 11 312, 1 361.

20. Habbo *Lewen* A° 1650 met het wapen: gedeeld: 1 in zwart 2 kepers van goud vergezeld (boven en onder) van 2 rozen van zilver II in blauw 2 dwarsbalken van zilver, waartusschen een ster (6) van goud. H.t.: 2

olifantstrompenvanzwart beladenmet 2 kepers van goud; uit de monding steekt een roos van zilver op een bebladerde stengel van groen; tusschen de trompen de ster. H.k.: zwart en goud. Spr.: invia virtuti nulla est via (ontleend aan Ovid. Metamorph. 14, 113; thans nog de spreuk van de familie Foith).

Hij staat in A. S. 1649 als Embda-Ostfrisius. Het Groningsch Museum heeft een tot dusver ongeïdentificeerd cachet uit de 17de eeuw met dit wapen en de letters H. F.

21. Joannes *Witcopff* A° 1660 met het wapen: in blauw een halfaanziend hoofd van een jongeling in natuurkleur met halsdoek van rood. H.t.: 2 olifantstrompen doorsneden van zilver en blauw, waartusschen het hoofd. H.k.: blauw en zilver. Spr.: ubi bene ibi patria (blijkens Cicero, Tusc. 5, 37 ontleend aan Pacuvius).

Hij staat niet in het A. S.! In Groningen is hij 17 November 1646 ingeschreven als Frisius Orientalis. Zie ook het voorlaatste wapen.

22. Bernhardus *à Lengen* A° 1660 met het wapen: in zilver een hoed van zwart met koord van goud uit welks bol een hand met lub omhoog strekt naar een wolk in het schildhoofd alles in natuurkleur. H.t.: de hoed, hand, en wolk. H.k.: zilver en zwart. Spr.: nemo ex omni parte beatus.

Hij staat niet in A. S.! In Groningen staat hij 26 Juni 1648 ingeschreven als Orientnlis Frisius oud 18 jaar.

Hij kwam 26 Aug. 1664 uit Aurich te Heidelberg.

23. Meinardus *Martijn* A° 1660 met het wapen: in zilver 3 meerltjos van zwart. H.t.: een antieke vlucht van zilver en zwart, wnartusschen naar rechts gewend een uitkomende Moor gekleed van zwart gekraagd van zilver met een hoed van zwart met opgeslagen rand van rood. H.k.: zilver en zwart. Spr.: mitte moras.

Hij staat in A. S. 1660 als Frisius Orientalis (d.w.z. Aurich).

24. Hopperus *Reynalda* met het wapen: gedeeld 1 in goud een halve adelaar van zwart uit de deelingslijn II doorsneden *a.* in zwart een ster (8) van goud *b.* in rood een gewende wassenaar van zilver; het geheel met een hartschild: in blauw 3 sterren (6) van goud. H.t.: een opvliegende kraanvogel van zilver, gebekt en gepoot van rood. H.k.: goud en zwart.. Spr.: Fundamenturn Dei stat firmum.

Hij staat in A.S. 1649 Sneca-Frisins. Zijn biografie staat in het stamb. v. d. Fr. Ad. II Buma No. 6.

26. Georgius *Hazaert* met het wapen: gedeeld 1 doorsneden *a* in blauw op een grond van groen een stappende zwaan van zilver gebekt en gepoot van rood, *b* in zilver op een grond van groen een akolei van blauw op een bebladerde stengel van groen, II in groen 3 springendo hazen van zilver boven elkaar. H.t.: een uitkomende haas van zilver. H.k.: blauw en zilver. Spr. : nullum pietas nunc numen habet.

Hij staat in A. S. 1649 als Frisus.

26. Dominicus *Coops* met het wapen: gevierendeeld: 1 en 4 in goud een dubbele adelaar van zwart, 2 en 3 in blauw 7 (2, 3, 2) ruiten van zilver. H.t.: de adelaar. H.k.: zwart en goud. Spr. : per angusta ad augusta.

Hij staat in A. S. 1660 als Sneca-Frisius.

27. Joannes *Mennenga* A° 1650 met het wapen *ge*-deeld I in blauw 2 duiven van zilver gebekt en gepoot van rood boven elkaar 11 in zilver een aesculaapstaf paalsgewijs, de staf van goud, de slang van natuurkleur.

H.t.: een uitkomend paard van zilver. H.k.: blauw en zilver. Spr.: Paulum sepultae distat inertiae celata virtus (Horatius?)

Hij staat niet in A. S.!; te Leiden is hij ingeschreven 27 April 1661 als Frisius Orientalis oud 20 jaar. Hij was 1652 te Basel.

28. Abrahamus *Muntinck* A° 1650 met het wapen: gevierendeeld: 1 in blauw een uit de rechter bovenhoek naar den linker onderhoek blazend goudgelokt engelkopje, 2 in zilver een vlammend vuur van goud, 3 in zilver 3 golvende rechterschuinbalken van blauw, 4 in zilver een geplante boom van groen. H.t.: een uitkomende Mercurius in natuurkleur gekleed van goud. H.k.: blauw en zilver. Spr.: spe ac simplicitate.

Hij staat niet in A. S.; te Groningen is hij 15 Januari 1646 ingeschreven als Groninganus. Hij dient dus wel onderscheiden te worden van de gelijktijdige familie Muntinghe te Groningen met een geheel ander wapen (zie Rietstap).

29. Cornelius *Rotgers* A° 1659 Augusti 24 met het wapen : in blauw 3 oranjeappels in natuurkleur met bebladerde stengels naar beneden van goud. H.t.: de oranjeappel op stengel. H.k.: blauw en goud. Spr: in parvis quies.

Hii staat in A. S. 1650 en 1651 als Groninganus. Te Groningen 18 December 1647 oud 18 jaar. Mede blijkens zijn wapen zal hij verwant zijn aan het geslacht Wichers, welks oudst bekende stamvader: Rotger Sickens leefde 1555-1631. De tweede echtgenoote van dezen overleed 1625, zoodat Cornelius geen zoon kan zijn van Rotger Sickens. Of van hen het bekende geslacht Rutgers te Groningen afstamt, is niet gebleken, en komt ook — gezien de stamreeks in Ned. Patr. 1923 — geenszins waarschijnlijk voor.

30. Andreas *Folckers* A° 1660 met het wapen : in blauw op een beboschte grond van groen een naar links springende eenhoorn van zilver en een omgewende naar rechts schrijdende vos van rood. H.t.: de eenhoorn, uitkomend. H.k. : blauw en zilver. Spr. : omnis a Deo Victoria.

Hij staat in A. S. 1650 als Groninganus. Dit notabel Groningsch geslacht voert gewoonlijk slechts : in blauw een springende eenhoorn van zilver.

31. Ulricus *Wiarda* A° 1660 met het wapen: in blauw een stappende zwaan van zilver gebekt en gepoot van rood geringd met een kroon van goud. H.t.: de zwaanshals uitkomend. H.k.: blauw en zilver. Spr.: optima vindex insolentiao varietns humanae conditionis (Val. Max.).

Hij staat in geen der Nederlandsche [1]) alba studiosorum ingeschreven. In de genealogie Wiarda bij de Haan Hettems, Stamb. v. d. Fr. Adel bl. 406, staat hij onder N°. IX_2.

32 Suffridus *Boelens* A° 1650 ipsis Idibus Augusti met het wapen: in groen een roos van zilver. H.t.: 3 struisveeren resp. groen, zilver en groen. H.k.: groen en zilver. Spr.: Qui statuit aliquid parte inaudita altera Aequum licet statuerit haud aequus fuit. Sen. in med.

Hij staat in A. S. 1660 als Frisius; te Leiden 24 Juni 1651 als Leowardiensis 20 jaar, in de rechten. Deze familie is wel te onderscheiden van de Friesche familie van Boelens met een ander wapen.

33. Theodorus *Wybingha* A° 1660 ipsis Idibus Augusti met het wapen: gedeeld 1 in goud een halve adelaar van zwart uit de deelingslijn 11 doorsneden *a.* in blauw een vleugel van rood *b.* in zilver op een grond van groen in den rechterbenedenhoek een bloem van zilver op een schuins links geplaatste bebladerde stengel van groen. H.t.: een vlucht van rood en zwart. H.k.: goud en zwart. Spr.: Grieksch, Hebreeuwsch en Latijn.

Hij staat niet in A. S.; te Leiden is hij 14 Juni 1651 ingeschreven als Leowardiensis, oud 20 jaar in de theologie.

34. Lambertus *à Dalen* met het wapen : in goud met een schildhoofd van zilver; het goud met 2 honden van zilver die vechten om een been van zilver, waarboven een adelaar van zwart. H.t.: de adelaar. H.k.: goud en zwart.

Hij staat in A. S. 1660 als Frisius ; te Leiden 3 April 1654 als Leovardiensis 21 jaar in de rechten.

35a. Johannes *Rhala* A° 1660 met het wapen: gedeeld 1 in goud een halve adelaar van zwart uit de deelingslijn II doorsneden a. in zilver een eikel van goud *b.* in blauw een lelie van zilver. H.t.: een uitkomende omgewende adelaarskop gekroond en gebekt van goud. H.k.: *r.* goud en zwart, *l.* blauw en zilver. Spr.: ut aromata odorem semper aliquem adfricant tangenti sic boni et modesti auram aliquam suae virtutis (Lips.).

Hij staat in A. S. 1650 als Frisius.

35b. Rudolphus *Lant* A° 1651 m. h. wap.: in zilver een geplante boom van groen. H.t. : de boom. H.k. : groen en zilver. Spr.: omnes quaerunt an dives sit, nemo an bonus non quare et unde quod habeant sslte rogant. (Senec: Epis: 115).

Hij staat in A. S. 1651 als Qrouinganus. Te Groningen is hij 29 Maart 1641 ingeschreven oud 16 jaar.

(Wordt vervolgd).

[1]) Het eenigc album studiosorum, dat nog niet uitgegeven is, is dat van Franeker. Is hier geen schoone taak weggelegd voor het Friesch Genootsohap ?

Van Ampsen,

door J. R. baron VAN KEPPEL.

Ampsen, meer speciaal het *Oude Ampsen* of *Alden-Ampsen* was oudtijds eene allodiale bezitting, behoorende aan het oud-adellijk geslacht ***van Ampsen***, dat van af den aanvang der 12e eeuw in de graafschap Zutphen voorkomt en in de 15e eeuw is uitgestorven.

De eerste van dezen naam dien wij aantroffen is in 1106 *Ulricus* de *Amsene*, die tegenwoordig was toen de verbrande St Walburgskerk te Zutphen op nieuw gewijd werd door bisschop Burchard.

In 1118 is *Othelmus* ***de Amsnon*** getuige van Diederik, bisschop van Munster.

Daar hieruit afgeleid mag worden, dat zij hier gevestigd waren, is het wel te verwonderen, dat er bijna

twee eeuwen voorbij gaan eer de *Ampsen*'s weder in eenige ons bekende acten genoemd worden, maar dan ook als machtige Heeren, waarmede in zaken van oorlog of' vrede rekening te houden was.

Zoo lezen wij in K. W. Heuvel, „ Het land van Berkel en Schipbeek" blz. 61 „dat de Heeren van *Ampsen* als vrije „grondbezitters in rang niet ouder deden voor den Graaf „van Zutphen, daar zij vrij over hunne goederen be„schikten en eene onbeperkte erf-opvolging in hun „geslacht bezaten. Toen echter de Graven van Zutphen, „tevens Hertogen van Gelre, steeds machtiger werden, „wisten deze het zoo ver te brengen dat de meeste „edelen hun goederen aan den Landsvorst opdroegen „en het van hem in leen terug ontvingen".

In 1302 is *Arnoldus* ***de Ampsen*** Schepen te Zutpthen *N°* 82 *Arch. Zutph.*

In 1312 is ***Jacobus*** *Ampsonnii* Schepen te Zutphen en in 1336-1346 *Lambertus* ***de Ampsen*** Soholtus van Zutphen.

In de *Cameraarsrekeningen van* ***Deventer*** van 1346 vindt men „Feria quinta post Victoris Ghyselberto ter Haselt et Johanni de Creyienscote equitantibus Swollis et ultra Dyckeninghen ad diem placiti illorum de Swollis contra *Lambertum* ***de*** *Amsem.* II ℔ III s. IIII d.

*N° **162*** van het *Arch* ***van*** *Zutphen* behelst een brief van St. Thomasdach 1348, waarin Reinald, Hertog van Gelre aan de steden Zutphen en Doesburg verzocht borg voor hem te blijven bij ***Gernrd*** *van Ampsen* ***en Diedericlc Keympinc*** voor 1980 pond kleine penningen.

In de later te noemen acte van deeling van ***Gerard van Ampsen*** en zijne vrouw tusschen hunne zonen komt o. a. voor dat de 200 mark en 800 mark daar *Dirc Kempinc* don brief van heeft, die zullen de drie broeders gelijkelijk deelen.

In 1362 vinden wij in de *Camer.* ***rek.*** *v. Deventer* „Feria tertia post Lamberti seruo portante ,,litteram soabini a *Gerardo* ***de*** *Ampsen*". XX s.

Ook in 1356 wordt in dezelfde bron nog melding gemaakt van *Gerard* ***van*** *Ampsen*:

„Item in vigilia beati Martini *Gerardo* ***de Ampsen*** per scabinos" 111 scud. facit IIII ℔ x s.

Gerd van Ampsen geheeten „*Tunneken*" (dezelfde?) beleent ***Evert*** *van Hekeren van* der ***Ese*** met het goed *Gregikenshove* onder Delden. *Ov. Alm.* ***1851 blz. 44.***

Gert van ***Amsen,*** *geheeten Tonniken,* hout (na Herman van Losser) dat goet gheheten *Scapescoert* ende dat *Achterhuys* gheleghen in den kerspel van Losser. Item den tienden over dat huys to *Swaveking* to Heten ende over den *Veltcamp* to Heten in den kerspel van Raelte. ***Reg. & Rek. Bisd.*** *Utr.* 11, blz. 752.

In 1357 is sprake van de zonen van *Gerard* ***van Ampsen.***

„In die innocentum domino Ghenchardo Lochem ex „parte *filiorum Gerardi* de *Ampsen* etc. XXIIII s.

Even als in 1345 ***Lambertus van Ampsen*** (waarschijnlijk wel dezelfde als de bovengenoemde Scholtus van Zutphen van 1336) een geschil had met de stad Zwolle, zoo waren in 1357-1358 de *zonen van* ***Gerard van Ampsen*** en de stad Lochem in openbaren oorlog tegen de stad Deventer, zooals uit de volgende posten uit de Cam. Rek. blijkt.

1368. In vigilia beati Martini Ghenchardo equitanti Arnhem ad duces Ghelrenses et eorum consilium de querimoniis civitatis contra illos de Netelhorst *filios* ***de Ampsen*** et opidum Lochem, 111 ℔ XVI s.

De ***tonen*** *van Ampsen* met de Heeren van Netelhorst en de stad Lochem waren dus bondgenooten in hun strijd tegen Deventer die daarvan door een renbode aan den Hertog en zijne raaden kennis gat. Misschien is het aan den Hertog te danken dat een „dag" bepaald werd en een aantal Deventer Schepenen werden afgevaardigd om over den vrede met de *zonen van* ***Ampsen*** en hunne medestanders te handelen, met dezen uitslag dat blijkens de volgende post die vrede tot stand kwam.

„Feria tertia post nativ. beate Marie seruo portanti „litteram pacis de *filiis* ***de Ampsen.*** IIII s.

„Item feria secunda post concoptionem beate Marie „duobus seruis ante et post missis Zutphaniam de pace „facta inter civitatem et illos de Lochem et de ***Ampsem.*** VIII s.

Vermoedelijk waren deze zonen van ***Gerard van Ampsen*** de in de volgende posten voorkomende ***Andries, Helmich en Lubbert.***

1360. In octava Sacramenti Arnoldo fratri cursoris currenti ad *Andream* ***de*** *Ampsen* cum littera. 11 s. VIII d.

Feria sexta sequento post Jacobi per Ebelinum et Egidium cum sagittaris in expensis factis quum ceperunt ***Helmicum de Ampsen.*** XXIII s. IIII d.

1362. Des wonsdach na Sente Remigiusdach eynen boden ghesant tot Arnhem ende ten Rosendale an die amplude van Veluen mit eynen breve op den selven dach van *Lubberte* ***den*** *Louwer* ende ***Lubberte van*** *Ansem* die der stad vyande waren gheworden. x s.

In 1367 leenen *Gijsbrecht van Keppel geheeten van Oelde* en ***Hendrik van Ampsen*** geld aan Jan, graaf van Clevo. ***Arch. Cleve.***

Daar Oolde en Ampsen beide nabij Lochem gelegen zijn, is het niet te verwonderen dat de bewoners dezer goederen in- nauwe betrekking tot elkander geraakten. *Gijsbrecht* ***van Keppel geh. van*** *Oelde* bezat het goed *Nederlaer* in het kerspel van Lochem in de buurschap Zwijpe en in 1378 werd hij daarmede erkend of beleend als een dienstmansgoed. Zijne dochter ***Berta*** was gehuwd met *Wolter* ***van Ampsen,*** Heer van *Ampsen* en daarmede zooals wij zien zullen in 1379 beleend, terwijl ook in hetzelfde jaar het goed te *Nederlaer* aan hem (*Wolter van Ampsen*) werd opgedragen. Dit echtpaar liet geen kinderen na want *Ampsen* ging over aan *Wolter*'s broeder *Hendrik* en *Nederlaer* in 1403, vermoedelijk na den dood van *Wolters* vrouw, aan ***Willem van Roderlo,*** die gehuwd was met *Margriet Cloick Godertsd^r.*

Wat wij van *Nederlaer* gezien hebben moet ook omstreeks den zelfden tijd met ***Ampsen*** *<**geschied*** zijn; het werd aan Gelre opgedragen en 1 Juni 1379 ontving *Wolter van Ampsen* het weder als een pondig leen.

Van *Wolter* weten wij nog dat hij met zijn broeder ***Hendrik*** de Landvrede van Zutphen van 1376 mede onderteekend heeft (*Gelre* ***1 V blz.*** 180) en dat laatstgenoemde daar met een ankerkruis zegelde. Ofschoon hier ***Hendrik*** vóór *Wolter* genoemd wordt meenen wij toch *Wolter* voor den oudsten te moeten houden daar hij eerst en later zijn broeder met *Ampsen* beleend werd.

Mogelijk had ***Hendrik*** hier den voorrang te danken aan zijn ambt. Van 1371 tot 1376 toch komt hij herhaaldelijk voor als ***Ambiman*** of ***Schout*** *van Salland* en als zaodanig het bevel voerende op den Arkelsteijn. In 1382 wordt *Wolter Machorijs* als Ambtman van Sallandt genoemd.

Wolter van Ampsen is zeker vóór 29 Mey 1389 overleden zonder kinderen na te laten, daar op dien datum zijn broeder *Hendrik als* Heer *van Ampsen* handelt door zijne verklaring dat hij uit „zijn huis Ampsen" den Hertog nimmer geen schade zal laten geschieden. *Nijhoff Gedenkw. 111 n° 145.*

Hieruit blijkt dat *Ampsen* toen ter tijd als een versterkt huis nog al eenige beteekenis had, doch tevens ook dat de maoht der Heeren meer en meer geknot werd en zij zich aan den Hertog hadden te onderwerpen.

De volgende posten uit de *Cameraarsrekeningen van Deventer* hebben betrekking op *Hendrik van Ampsen* en toonen genoegzaam aau, dat hij een man van aanzien was, die herhaaldelijk als raadsman van de stad Deventer optrad.

A° 1372. Des Zaterd. na S. Bartholomeusdach eijnen boden tot Verenwolde ghesant an *Henric van Amsen* omme eijne veijlicheijt den Hollanders dat sie comen mochten na onser maroket XII s. VI d.

1373. Des Wonsd. na S. Johansdach ewanghelisten bi Johan Pamont, Herbert van Recten, Dyrio bi den Brincke, Wolter Borren, Aernt Upperheest met heren Aernde van Verenwoelden ende *Henric van Ansem* daer sie mede spreken van onser stad weghen daer sie bi ghesat weren 6 ℔ 6 s. 6 d.

1373. Des dinxd. na zondach S. Willibrordus bi Oden, Johan Pamont, Wolter Borren, Dyric den Hoijer, Dyric bi den Wrincke ende Johan van Leijden mit heren Aernde van Keppel, Ghiselbert van Netelhorst ende *Henric van Amsem*, daer sie bi ghesat weren mede te spreken van der stad weghen vertaerd 3 ℔ 10 s.

1374 Des donred. na Sonnend. Cantate (dat was op S. Walburghenavont) eijnen boden to Arkelst[eijn] an *Henr. van Ansem* ende to Lochem an heren Aernt van Keppel alse dat sie comen soelden up onser stad dach teghen die van Zutphen 6 s.

1374. Die- Sonnendach Vocene eynen boden to Arkelst[eyn] ghesant an *Henr. van Ansena* ende Aernt van Keppel alse omme dat die van Zutphen den dach wederboden hadden die onser stad met haer hoelden soelde 3 s.

1374. Des dinxd. na S. Lucien bi Wolter van Voerst, heren Aernde van Keppel, *Henr. van Amsen*, Gheride van Hacvoerden ende horen knechten ende ghesinde die omme onser stad zaken willen binnen onse stad ghecomen weren voor wijn ende cost in hoerre herberghen ende tot Johans hues van Arnhem ende up der stad hues bi scepen ende raet 22 sch 9 gr maken 26 ℔ 17 s.

1376. Des donred. na Sente Martens avont bi Johan Pamont, Johan den Groten, Wolter Borren ende Jacob van Apeldoren die daertoe ghesat weren bi heren Aernde van Keppel ende *Henrike van Ampsen* alse daer mede te spreken van onser stad weghen vort,. 2 ℔ 14 s.

1377. Des zonnend. up denh ilighen cruysdach invencio Egenberghe onser stad misselgier die gheloperi was to Verenwoelde eude to Lochem mit enen breve an Dyrike van Keppel, Reynolt van Keppel, *Henr. van Ansem* ende Berent Hadeking dat sie comen soelden bi onse scepen ende die voort ghelopen was mit onser stad breef endo mit enen breve van onser ghemeijnten tot Almelo an Everde van der Eeze 16 s.

1383. Des donred. na Sente Remigiusdach den Vetkoper die tot Lochem gheloporn was mit onser stad breve an *Henric van Ansem*, Dyric van Keppel ende Evert den Roden dat sie bi onse scepen comen soelden. 12 s.

Hendrik van Ampsen was gehuwd met *Ermgardt van Dorth*, d[r] van *Seine*, Heer van Dorth en *Agnes van Boekelo*. Deze Heer van Dorth was een vriend van de stad Deventer en op Deventer kermis van het jaar 1358 werd op het Huis Dorth een dagvaart gehouden tegen de *zonen van Ampsen* wegens het vangen van Deventer mannen. Wij hebben boven reeds gezien dat toen ook de vrede gesloten werd en dat de bemiddeling van den Heer van Dorth aan beide partijen welgevallig was wordt wel bewezen door het weldra daarna gesloten huwelijk van diens dochter met *Hendrik van Ampsen*.

Dit echtpaar maakte 26 Jan. 1392 eene verdeeling hunner goederen onder hunne drie zonen, *Helmich*, *Johan* en Seine. Waarschijnlijk was *Helmich* als oudste zoon aldus genoemd naar zijn grootvader van vaderszijde en *Seine* naar dien van moederszijde, waaruit dan tevens volgen zou dat *Wolter* en *Hendrik* zonen waren van den vroeger genoemden *Helmich Gerardszoon van Ampsen*.

Deze verdeelingsacte, die in orginale in het Archief van den Huize Ampsen aanwezig is, werd gesloten ten overstaan van *Hendrik van Durrete* (*Dorth*) ridder, broeder van *Ermgard en* diens zoon *Dirc*, den pastoor van Lochem, *Evert de Rode van Hekeren* en *Bernt Hadekingh*, die allen mede den brief bezegelden. Deze *Hendrik van Dorth* was in 1369 zijn vader als Heer van *Dorth* opgevolgd en was gehuwd met Arendje (*Arnolda*) *van Keppel van Verwolde*, Heer *Dirks* dochter en de hier genoemde *Evert de Rode van Hekeren* was gehuwd met *Berta van Ampsen*, dochter van *Diederik* en *Aleijd van Steenbergen*.

Wijlen A. Baron Schimmelpenninck van der Oije stelt dezen *Diederik van Ampsen* als jongeren broeder van *Wolter* en *Hendrick en* ofschoon ik daarvan geene bevestiging heb kunnen vinden, is dit niet onwaarschijnlijk, maar bij hot opmaken der verdeeling van 1392 was hij vermoedelijk reeds ter ziele omdat zijn schoonzoon *Evert de Rode van Hekeren* daar in zijne plaats optreedt. In 1402 was *Berta van Ampsen* weduwe en erft toen van haar vader den *Hof te Zwijpe* in het kerspel van Lochem, waarmede zij toen beleend werd. Misschien was *Diederik* al vóór 1392 overleden, doch zijne weduwe in de tucht verblaven van dien *Hof te Swijpe*, waarmede zij van af 1378 reeds beleend was.

Evert de Rode van Hekeren en *Berta of Beerta van Ampsen* lieten minstens drie kinderen na, *Derk* die stierf vóór 1410, *Willem* in 1424 met Swijpe beleend en *eene dochter* eerst gehuwd met met *NN.* van *Backerweert en* daarna met *Derck van Keppel van Verwolde*, weduwnaar van *Jacoba van Hackfort*. Na doode van hare broeders ging do *Hof le Swijpe* eerst over aan den zoon van de Wed. *Backerweert* en daarna op diens halven (stief)broeder *Wolter van Keppel*.

De bij den brief van 1.392 voorgenomen vordeeling kunnen wij verder onbesproken laten, omdat daaraan geen gevolg is gegeven, doordien alle drie de zonen nog vóór den vader overleden.

Op 28 Mey 1405 ontvangt volgens het Geld. *LeenReg.* ***Hendrik van Ampsen*** van den Hertog „dat goit genant *Alden Ampsen* mit allen sijnen zubehoeren", gelijk *Wolter* ***van Ampsen,*** zijn broeder dat te houden en te bezitten plach, tot sadelleensrechten, met con paard te verheergewaden. Hierbij had dus de overgang plaats van een *pondig leen* tot een *sadelleen,* maar hier is ook voor het eerst sprake van *Alden-Ampsen*, waaruit dus met eenigen grond mag worden afgeleid dat toen ook het nieuwe of *Nyen-Ampsen* reeds bestond.

Als mannen van leen waren bij die beleening *Godert* Cloecke en diens schoonzoon *Willem* ***van*** *Roderlo*, die vermoedelijk wel in bloedverwantschap met de Ampsen's zullen gestaan hebben, daar het *Nederlaer* aan laatstgenoomde in leen was overgedragen.

De navolgende beleening van *Alden-Ampsen* van 21 Nov. 1412 bewijst dat de te voren genoemde drie zonen van ***Hendrik en*** *Ermgard* toen overleden waren en nog wel vóór hun vader, daar de leenacte zegt dat ***Berta van Ampsen*** het goed *Alden-Ampsen* met alle toebehooren en haar aan gestorven overmits doode *Henrick van Ampsen*, haren vnder ontvangen heeft. Zij was toen gehuwd met ***Jacob van*** *Hekeren* die de huldiging voor haar deed, doch te voren was zij gehuwd geweest met ***Rodolf van*** *Holthuijsen*. In 1389 werd *Berte Henrix* dochter ***van Amsen,*** huysfrou ***Rodolfs van*** *Holthusen* getuchtigd aan 53 alde schilden 'sjaars uit den goede van ***Roderlo. Rodolf*** *van Holthuysen,*

Hr van ***Roderlo,*** leefde nog 1402, doch in 1404 was zij weduwe en hertrouwde tusschen 1405—12. Met haar tweeden man Jacob *van Hekeren* schijnt zij op *Roderlo* gewoond te hebben en stierf zij waarschijnlijk vóór 14 Mei 1420 zonder kinderen na te laten. *Jacob van Hekeren* huwde daarna 21 Febr. 1428 *Lijsbeth van* ***Keppel,*** *gen^d Oelde*, werd Heer van ***Roderlo,*** terwijl ***Alden-Ampsen*** als leengoed overgaat aan de beide dochters, ***Griet*** en ***Mijn,*** van ***Seine*** *van* ***Ampsen,*** den jongsten van *Berta*'s broeders.

Griet was gehuwd met ***Bernt van*** *Broeckhuyzen* en 22 Mei 1430 werd zij met *Alden-Ampsen* beleend, waarbij haar man hulder was en *Gijsbert* **en** *Steven van Broeckhuysen* mannen van leen. Onmiddelijk echter daarna en dus zeker bij magescheid, op Sonnendago na St^e Margaretendage 1430 werd *Alden-Ampsen* overgedragen aan ***Derclc van*** *Keppel*, ***Hendrikszoon, den*** echtgenoot van ***Mijn van Ampsen*** voornoemd. Zij was ongetwijfeld de laatste van haar geslacht die op *Ampsen* gewoond heeft, waar zij waarschijnlijk vóór 1450 overleden is, daar toen ***Derk van Keppel*** reeds met zijn tweede vrouw gehuwd was. Deze laatste, ***Aleyd*** *van Herwen*, bracht hem ook de *Cannenburch* aan en leefde nog als weduwe in 1473.

Volledigheidshalve vermelden wij nog twee leden die ongetwijfeld tot dit geslacht behoord hebben, doch wier plaats in hunne genealogie onbekend is, nl.

Hendrik van *Ampsen*, Proost van Bethlehem, huwelijksvriend van Frederik van Baer 1487 en

Mom van Ampsen, verschijnt op een kwartierdag van Veluwe 1496.

Voor aanvullingen en in casu verbeteringen van het bovenstaande houd ik mij gaarne aanbevolen.

A° 1105 Ulricus de Ampsene.
„ 1118 Othelmus de Amsnon.
„ 1302 Arnoldus de Ampsen, Schepen te Zutphen.
„ 1312 Jacobus Ampsonnii, Schepen te Zutphen.
„ 1336-1345 Lambertus de Amsen, Scholtus te Zutphen. Had een geschil met Zwolle 1345.

Gerardus de Ampsen.
1348 Leent geld aan den Hertog van Gelre. 1352-55. Komt voor Cam. Rek. Dev.

Andries van Ampsen.
Met Netelhorst en Lochum vijanden van Deventer 1357-58. Vermeld Cam. Rek. 1360.

Helmich van Ampsen.

Lubbert van Ampsen.
Vijand van Deventer 1382.

Wolter van Ampen,
Heer van Ampsen,
Ux: Berta van Keppel gen^d 0 e 1 de, d^r van Gij sbrecht, bel. met Ampsen en Nederlser 1379. Hij en zijn broeder Hendrik teekenen den Landvrede 1375. Hij † kinderloos vóór 29 Mei 1389.
Zij † vóór 1403.

Hendrik van Ampsen,
Heer van Ampsen. Ambtman van Salland 1371-1375. Hij en zijn broeder Wolter teekenen den Landvrede 1375. Hij verklaart uit zijn huis Ampsen den Hertog niet te zullen schaden 29 Mei 1389.
Ux: Ermgardt van Dorth, d^r van Seine en Agnes van Boekelo. 25 Jan. 1332 maken zij eene verdeeling onder hunne zonen.
Op nieuw met A 1 den - Ampsen beleend tot sadelleens rechten 28 Meij 1405.

Diederik van Ampsen,
Ux: Alejd van Steenbergen, d^r van
Beleend met den Hof te Swijpe.
Hij is dood 1402.

Helmich v. Ampsen. Johan v. A. Seine v. Ampsen.
Voor dezen de deeling van 25 Jan. 1392.
Alleen overleden vóór 1412.

Berta v. A.
tr. 1° Rodolf van Holthuysen.
2° Jacob van Heeckeren.
Zij beld met Alden-Ampsen 1412.

Berta van Ampsen.
tr. Evert de Rode van Hekeren.
Zij werd 1402 belt met Swijpe waarvan 2 zonen en eene dochter.

Griet v. Ampsen
tr. Bernt van Broeckhuijsen.

Mija van Ampsen tr. Derck van Keppel, Hendr. zn.
Met Ampsen beld 1430.

Het Wapenboek van de Geldersch-Overijselsche Studentenvereeniging aan de Utrechtsche Hoogeschool, 1635-1671,

door C. J. WELCKER, *archivaris der gemeente Kampen.*

(Vervolg van XLII,80.)

L.

Laer	Hcnricus a		I, 222. Tyla Geldrus. Ipsis Calendis Octob: a°.1650.
Laer	Petrus a		I, 54.
Laet	Hermannus dc		I, 39. obiit Boemeliae.
Lambergius	Hermannus	oningevuld.	II, 101. (1656).
Lambertius	Joannes		I, 25.
Lange	J. d.		III, 123. Culemb: 1668.
Lansinck	Gerhardus		IV. 16. Lochemio Gelrus.
Lawick	Gooswinus a		I, 164. Brevordianus. obiit.
Lawick	Hessel van	oningevuld.	III, 72. Vada Geldrus.
Ledebuer	Joannes		I, 41. (1653).
Leeuwen	Gothofredus à		IV, 8. obiit praetor Gelrus. collegii (1).
Leeuwen	Hermannus van		I, 12. Tyta
Leeuwen	Joannes		
Leeuwens	Jacobus		I, 50.
Lennep	Joannes à		III, 96. Stenoviciensis.
Leo	Johannes		I, 116. praetor collegii (47). Bommeliensis.
Lespicrre	Bernhardus dc		I, 80. obiit.
Leusing	Egbertus		II, 42. (1653).
Leusing	Theodorus		II, 43. (1653).
Leusingh	Hermannus		II, 21. (1652).
Lewen	Joannes		II, 164. Oldenzaal.
Lieren	Gerhardus		III, 127. Apeldornio-Gelrus. 1669.
Lingen	Stephanus a		III, 150. Buren.
Linghen	Ewaldus van		I, 226. 1650.
Lipperus	Luc. Wilh.		II, 125. Daventria Transisulanus. obiit 1645. 20 Martii.
Lipperus	Petrus		IV, 24. Daventriensis. Anno 1671, 29 Octob.
Liseman	Casparus		I, 13. praetor collegii (14).
Lith	Theodorus van		II, 81. (1655).
Lochem	Johannes van		IV, 1. Arenaco Gelrus.
Loen	Rutgerus à		I, 109.
Lomeier	Johannes		II, 165.
Loon	Johannes a		I, 206.
Louwerman	Albertus		II, 65. (1654).
Luessen	Joannes		I, 136. 1646. Kal. July.
Luex	Theodorus	oningevuld.	II, 44. Camp. (1653).
Lufolck	Carolus		III, 159. Vada-Gelrus.
Lulofs	Joh.		II, 45. Zwolle (1653).

M.

Magirus	Sebastianus		I, 57. 1640. 2 November.
Man	Franciscus de		II, 166.
Maren	P. A.		I, 6. praetor collegii (12).
Marienburgh	Bernhardus		I, 91. obiit.
Marius	Abrahamus		II, 22. (1652).
Markel	Casperius a		III, 64. Daventriensis. Praetor collegii Gelri & Transisulani. (108).
Marle	Helmichius a		III, 14. Zwolla-Trans.
Masculus	Johannes	oningevuld.	I, 122. Graviensis.
Mathe	Hermannus ter		II, 83. Blokzijl. (1655).
Meester	Daniel de		II, 167.
Meilingius	Johannes		II, 66. Bonn.. [1]) (1654).
Menger	Henricus	oningevuld.	I, 200. Daventriensis.
Mesteecker	Johannes		III, 111. Bommelanus, die decimo quarto Septembris.
Metz	Guilielmus	oningevuld.	I, 158.
Metzgher	Wilhelmus	oningevuld.	I, 241. 8 May 1650.
Meurs	Theodorus à		II, 168. Bommel.
Meurs	Tilmannus à		II, 8. (1651).
Meu wen	Rudolphus		I, 142. Drenthinus.
Mislich	Bernard Christiaen		III, 4. Bura Gelrus, 1660.
Mislich	Joannes		II, 9. (1651).
Mislich	Wolf		II, 169. praetor collegii.
Moerius	Hermannus	oningevuld.	I, 70.
Moll	Adolphus		I, 8. praetor collegii (4).
Moonen	Arnoldus		III, 16. Zwolla-Salius.
Morgenster	Fredericus		III, 151.
Moring	Gerardus		I, 236.

[1]) Soms Bommel ?

Mulert	Johannes Ludolphus		III, 74. Transisulanus.
Muncherus	Lubbertus		II, 120. 1660,4 Febr. — Campen.
Munterus G.F.	Adolphus		III, 44. Arenaco Gelrus, anno1664.
Muys	Joannes		II, 46. (1653).

N.

Naeff	Matthias		I, 118. Soelano-Geldrus.
Nienburgh	Petrus Arnoldi		I, 123. Campensis.
Niendam	H.(?) a		I, 64
Nilant	Lucas		III, 51 Zwollanus.
Nilant	Wilhelmus		I, 159. Davent.
Noelius	Gisebertus		II, 170. Doesburg.
Noest	Adamus		I, 69. praetor collegii (30).
Noest	Franciscus		III, 40. Linda Gelrus.
Noest	Gerardus		III, 19.
Noordinck	Johannes		III, 13.
Noordinck	Petrus		III, 43. Geldrus.
Noorman	Johannes	oningevuld.	III, 73. Vada Gelrus.
Noorthergh	Johannes		III, 131. Zwolle (1670).
Noortbergh	Theodorus		II, 47. 1654.
Nuis	Hermannus		III, 79. Zwollanus.
Nuis	Lucas		III, 67. Zwollanus.
Nyevclt, zie	Zuylen.		

O.

Oelvesionsk(?)	Johannes Bernardus		I, 199. Grollensis. A°.49. 1 Sept.
Oever	Everhardus ten		I, 139. Gorensis, 1646, 4. idus Septembris. Praetor collegii (50).
Oever	Joann: ten		III, 152. Gasselt.
Oldenbarnevelt	Henricus		I, 104.
Ommeren	Car. ab		I, 53.
Ommeren	Celimannus (van)		II, 171.
Ommeren	Ernestus ab		II, 172. Bommel.
Ommeren	Henr. van		II, 23. Bommel. (1652).
Oort	Wilhelmus ab		III, 25. Bommelia Gelrus. A°. 1633 ipsis id. Sept. praetor collegii (116).
Optenoorth, zie	Uptenoorth.		
Osch, zie	Bos(?)sh		
Osers	Johannes		III, 36. Stenovico-Transisalanius.

P.

Pallandt	Henricus Bertramus à		II, 67. (1654).
Pawidt(?)	Iordanus(?) â		III, 102. Isend: — Gelrus.
Pels	Thomas		II, 21. Nijmegen. (1652).
Perigrinus	Paulus		III, 39. Ochtena Gelrus.
Pieck	Emondus		II, 102. (1656).
Pistorius	Wernherus Godefridus		I, 78.
Polss(?)	Johannes	oningevuld.	II, 25. (1652) obiit Ultrajecti.
Pontanus	Johannes		I, 217.
Posthuis	Johannes	oningevuld.	I, 84.
Pott			III, 153.
Pott	Johannes		III, 99. Oldenzali Transisulanus. praetor collegii (115).
Proper	Hermannus		I, 73. Hardervico Geldrus obiit.
Puchler	Franciscus		I, 179,
Puchler	Johannes Jacobus		II, 174.
Putewels	Lodovicus		II, 173.
Putmannus	Johannes Ernestus van		II, 175.
Putter	Paulus		IV, 19. Delda Transisulanus.
	Antonius		III, 154. Bommel.

Q.

Quadacher	Henricus		III, 54. 1664, Daventriensis, obiit.
Quadacher	Hermannus		III, 155. Deventer.
Quade	Martijn de		I, 52.
Quaedt	Johannes Wilhelmus		III, 128. Arenaco Geldrus. 1 Sept. 1669. praetor collegii (126). Kal. Octobris 1671.
Queisen	Hermannus		I, 234.

R.

Racle	Gerardus		IV, 15. Tyla Gelrus.
Radaeus	Jacobus		I, 36.
Raedt	Theodorus de		I, 177. Neomago Geldrus.
Raei	Johannes a		I, 46.
Raesfelt	Adolphus Henr. à		I, 72.
Raesfelt	Henricus a		I, 192.
Raesfelt	Joannes à		I, 71.
Raesfelt	Joannes van		II, 176.
Rauwers	Johannes		II, 84. (1655).

Ravensway	Theodorus		I, 144. Culemburgo-Gelrus. praetor collegii (42).
Remen	S(teven) G(erhard) van		I, 3. praetor collegii (3).
Renes	Helmich van		III, 167.
Rensen	Gerardus		II, 178.
Rensen	Rudolphus Wolterus à		IV, 22. Oldenzal. Transysalan. Anno 1671 den 26 Octo(b).
Rewijck	Theodorus A.	oningevuld.	I, 33.
Reynderi	Johannes		IV. 3. Arenaco Gelrus.
Reynhuerts	Aernoldus	oningevuld.	I; 59.
Ribbius G.F. [1]	Hermannus		III, 41. Arenaco Gelrus, 1664. praetor collegii (111).
Ribbius	Wilhelmus		III, 176. Arnhem.
Rinck	Joannes		I, 30. praetor collegii (17).
Rinck	Johannes		III, 124. Bommel. A". 1668.
Ripperda	Adolphus Henricus		I, 105. praetor collegii (33).
Ritzius	Nicoiaus	oningevuld.	I, 108.
Rochlingh(?)	Henricus		I, 93. praetor collegii (27).
Rode, zie	Hekeren		
Ro(e)efssen	Ernestus		II, 177. Elburg.
Roelinck	Gijsbertus		II, 179.
Roelinckss	Did:		I, 171.
Roldanus	Johannes		I, 75.
Rooy	Johannes de		II, 180.
Rosande. zie	Wijnand.		
Rotarius	Everardus		I, 43.
Roukens	Jacobus	oningevuld.	I, 202.
Rouse	Arn.		I, 134. 1646. Kal. Jun.
Rouse	Joan		I, 133. 1640. Cal. Jun. Davent.
Rouse	Theodorus		III, 156. Deventer.
Roy	Henricus de		II. 26. (1652). Zutphaniensis. Praetor collegii (71).
Rumelaei	Theodorus a		I, 5.
Ruitenbcrch	Arnoldus Guilhelmus à		II, 173. Praetor collegii (53).
Ruiter	Johan	oningevuld.	
Rutenborch	Mathias Albertz. van den		I, 162. praetor collegii (52).
Rutenborg	Unico Otto van		I, 62.
Ruyter	Theodorus de		III, 20. 1662. Wageningh-Geldrus.
Ruyting	Simeon		III, 168. Nijmegen.
Rijck	Ant. de		I, 224. Ipsis calendis Octobr. 1650. praetor collegii (63).
Rijken	Theodoris à		II. 182.
Rijn	Richardus a		I, 55. Zwoll. Trans. praetor collegii (22).
Rijssen	Theodorus a		II, 68. (1654).

S.

Schadijck	Everardus a		I, 20.
Schadijck	Wilhelmus van		IV, 12.
Schaep	Adamus		I, 90.
Schaep	Henricus Christianus a		I, 153. Gelrus.
Schaep	Reinier	oningevuld.	I, 155. tot Windeshem.
Schaerdenborch	Guelmus a		III, 114. Tyla Gelrus.
Schaerdenburch	Henricus a		III, 112. Tyla Gelrus 1666.
Scharff	Theodorus		II, 27. (1651) praetor collegii.
Schayck	Theodorus van	oningevuld.	II, 183.
Scherf	Abrahamus		II, 28. (1651).
Scherff	Georg		II, 29. (1651).
Scherff, zie	Scharff.		
Schevichaven	Everardus à		III, 109.
Schevichaven	. . . . . a		II, 184.
Schickhart	Caspar Henric		III, 185. Meppela Drentinus.
Schildius	Arnoldus		II, 85. (1655).
Schivelberch	Theodorus		I, 167. Noviomago-Geldrus. Anno 1647.
Schivelberck	Henricus		I, 209.
Schmitten	Caspar ther		III, 169.
Schnabelius	Henricus Albertus		II. 48. Oyen (1653).
Schomaker	Wilhelm		I, 117. Lochemo Gelrus A". 1645. praetor collegii (37).
Schoock	Arnoldus		I, 184. obiit A". 1651. (Bom ?).
Schoock M.F.	Joannes		I, 170. praetor collegii (58).
Schoock	Johannes		II, 104. Boemela-Gelrus (1656).
Schoock	Johannes		II, 103. Bommel (1656).
Schrassert	Otto		II, 185.
Schul	H.		II, 186.
Schuren	Fredericus a		II, 107. (1656).
Schutte	Lambertus		II, 30. (1652).
Schutten(ius ?)	Hermannus		I, 96. praetor collegii (31).
Schuttenius	Bannier		I, 103.
Scutter	Johannes		IV, 14 Bura Gelrus.
Sels	Johannes		II, 69 Zutfen. (1654).
Sibelius	Petrus		II, 49. Deventer (1653).

[1] ti . . . . filius.

(Slo t volgt.)

KORTE MEDEDEELINGEN.

Gemeentewapens.

Bij K. B. van 1 Maart 1924, nº. 7, is aan de gemeente *Dodewaard* verleend het navolgende wapen: in zilver een vrijkwartier van azuur, bezaaid met staande blokjes van goud en beladen met een gouden kroon van drie bladeren en twee parelpunten.

Bij K. B. van 12 Maart 1924, nº. 5, is de gemeente *Helmond* bevestigd in het gebruik van het navolgende wapen: in keel een omgewende tournooihelm met als helmtoeken drie eiketakjes en een vogeltje op het middelste daarvan, alles van zilver; het schild gedekt met eene vijfbladerige kroon van goud.

Bij K. B. van 18 Maart 1924, nº. 99, is aan de gemeente *Vorden* verleend het navolgende wapen: in zilver een in drie rijen van goud en sabel geschakeerd kruis en een schildvoet van sinopel beladen met twee golvende dwarsbalken van zilver.

Wapens van Foreest en van Dam.

In de collectie charters van het klooster „den Hem" vond ik een charter van 2-11 1416, waaraan de zegels hangen van Mertyn Jonghe en *Aelbrecht van Foreest*, beiden schepen van Schoonhoven.

Het zegel van den laatste vertoont als wapen: „een keper, aan de bovenzijde gekanteeld en vergezeld boven rechts van een roosje en 2 blokjes (waarvan het roosje in den hoek), boven links van 3 blokjes, en beneden van 4 blokjes, 1-2-1 gerangschikt." Het randschrift vermeldt evenals de tekst duidelijk den naam „*van Foreest*."

Vervangt men het roosje in den rechterbovenhoek door een blokje, dan heeft men het bekende wapen *van Dam*.

Uit een charter in deze zelfde collectie teekende ik tevens aan: *Willem van Dam*, 8-6 1406 heemraad van Bergambacht.

Wellicht is dit van belang voor leden der geslachten *van Dam*, die den van blokjes vergezelden gekanteelden keper voeren.

R. T. MUSCHART.

Van Imbyze van Batenburg. (XXXV, 131). Toevallig vond ik in 't trouwboek van Gorinchem het 2de huwelijk van den stamvader van dit geslacht:

1675 April 14. *Jan Batenborch*, weduwnaar, adelborst onder de compagnie grenadiers van sijn Exte den Hr Grave van Hornes en *Geertruid de Vries*, j.d. van Hoorn.

VAN SCHILFGAARDE.

VRAGEN EN ANTWOORDEN.

Arkel (van). Kan een van mijn medeleden mij een aanwijzing geven waar ik bijzonderheden kan vinden betreffende het geslacht *van Arkel*, waartoe behoorde *Petronella van Arkel* (1763—1829), echtgenoote van Mr. *Anthony Jan van Mansvelt* (1757—1829)?

's-Gravenhage. *N.* VAN OOSTERZEE.

Beveren (de)-van Citters. Aanvulling verzocht van het volgende: *Anthony Wilhelm de Beveren* (zoon van *Lambertus* de *Beveren*, geb. Heusden ? ? 1673, gest. Hoorn 28-1-1742, trouwt ?? te ?? *Catharina Stegnerus*, geb ?? te ??, gest. ?? te ??) geb. Noordhorn 12-9-1700, gest. Middelburg 12-2-1782, trouwt 15-6-1745 te ?? *Josina Christina van Citters*, ged. Sas van Gent 30-10-1712, gest. 1-1-1784 te ??

's-Gravenhage. A. L. SCHLINGEMANN.

Brandwijck. Gevraagd plaats en datum van geboorte en overlijden van Mr. *Willem Brandwijck*, vrijheer van Blokland, die 27 Oct. 1671 te Dordrecht huwde met *Anna de Witt*.

's-Gravenhage. N. VAN OOSTERZEE.

Mr. *W. van Brandwijck van Blokland zou* geboren zijn te Dordrecht in Jan. 1626, en aldaar 29 Maart 1696 overleden zijn. DOC.-BUR.

Brandwijk (van)- van der Hoeven. (XLII, 82). *Cornelis van Brandwijk*, gehuwd met *Adriana van der Hoeven*, had blijkens het op 22 Aug. 1719 voor notaris Middelkoop te Heusden verleden testament zijner zuster *Johanna van Brandwijk*, weduwe *Govert Verploegh*, nog twee broeders en eene zuster: *Nicolaas*, toen reeds overleden, die 9 Juli 1705 had getesteerd, *Theodora*, die gehuwd was, en *Johannes*, eveneens gehuwd.

Cornelis voornoemd is vermoedelijk dezelfde als *Cornelis van Brandwijk*, die in 1691 als student in de rechten te Leiden werd ingeschreven en die in 1696 beleend werd met de Bergerwaard te Giessen. Hij is dan omstreeks 1671 te Meeuwen geboren en moet omstreeks 1730 overleden zijn, aangezien genoemd Hollandsch leen in dat jaar vererfde op zijn zoon *Cornelis*, die in 1736 voor het eerst voorkomt als schepen van Dussen-Muilkerk, van welke heerlijkheid hij ook schout en secretaris was.

Hij zal wel een zoon of kleinzoon zijn geweest van *Cornelis van Brandwijk*, die reeds in 1655 als secretaris van Eethen en Meeuwen voorkomt.

Deze Brandwijk's voerden hetzelfde wapen als het regentengeslacht van dien naam, dat te Dordrecht en te Gouda op het kussen zat, te weten: in goud drie blauwe gekuifde vogels met roode pooten en snavel. Van eenige verwantschap met dat geslacht is mij intusschen niet gebleken.

's-Gr. B. v. B.

Brandwijk (van)-van der Hoeven (XLII, 82). *Cornelius van Brandwijck*, Secretaris van Eethen en Meeuwen, zn. van *Cornelis*, eveneens Secr. van E. en M., en *Dirckje Jans van den Hout*, ged. Meeuwen 29 Mei 1672, overl. vóór 1735, tr. Almkerk 1702 *Adriana van* der *Hoeven*, dr. van *Govert* en *Catharina van Gils*, geb. Almkerk.

Hun dochter *Theodora* ondertr./tr. te Meeuwen 12/31 October 1724 Ds. *Arnoldus van Gennep* (zie Ned. Patr.)

Vl. J. H. v. L. v. D. H.

Brasser. Wie waren de ouders en grootouders van *Margaretha Brasser*, die 3 Febr. 1613 te Schiedam in het huwelijk trad met *Cornelis van der Dussen*, geb. 6 Jan. 1592, weesmeester te Schiedam (1626, '27).

's-Gr. B. v. B.

Cantier-van Haamstede. (XLII, 82). Ds. *Cornelius Cantier*, bedionaer des Goddelijcken Woordts in de Graft, zoon van *Andries Willemz Cantier*, kamerbewaarder ten

Raadhuize te Rotterdam [1]), en *Maertje*, dochter van *Jan Gijsbertsz Pieck*, onderschout van Rotterdam, trouwt te Rotterdam 1 Juli 1669 met *Catharina van der Luffelen*, jongedochter, geb. te Rotterdam.

Uit djt huwelijk o. a.:

Jean (niet te Rotterdam als geb. en getr. aangetroffen), † Rotterdam, begr. aldaar (Nieuwe Kerk) Zaterdag 26 Mei 1708, alstoen gewezen wijnkooper, wonende over de Nieuwe Kerk, tr. *Françoise van Haamstede*, † Rotterdam, begr. aldaar (Nieuwe Kerk) Maandag 11 December 1719, oud 60 jaar, nalatende 3 minderjarige kinderen, wonende Weste Wagenstraat over de Mosterdsteeg.

Bij testament van 23 Maart 1712 voor notaris Mr. Pieter Ouseel, benoemt zij tot voogden over hare kinderen de heeren *Petrus* Dinant, bedienaar dés Goddelijken Woords en *Jean Ferand*, koopman, hare neven.

Rotterdam. W. J. L. POELMANS.

Cantier-van Haamstede. (XLII, 82). In het Rotterdamsch Jaarboekje 1912 beschrijft de Rotterdamsche Archivaris Dr. E. Wiersum de grafzerken, die in de voormalige Prinsenkerk waren te vinden.

Ouder deze bevindt zich er één van *Andries Willemsz. Cantier*, kamerbewaarder te Rotterdam, ob. 21-10 1676, oud 77 jaar, gewoond hebbende in de Houttuin, en getr. met *Maertie Jans Pieck*, die ob. 1-12 1679, oud 87 jaar.

Beider wapens kwamen op den steen voor; dat van den man vertoonde „een naakte vrouw met loshangend haar, staande op een anker" dat van de vrouw „3 vogels (1-2 gerangschikt)". DOG. BUR.

Coopsen. *Joannes Coopsen*, predikant te Epe, huwt Deventer 8 Sept. 1667 *Hester van Diest*. Wie zijn zijn ouders en verdere voorouders ?

Deventer. H. KRONENBERG.

Croon-de Pauw-Duyves. (XLII, 84). *Jan Croon*, gehuwd met *Geertruyd de Pauw*, kocht blijkens een register van te Haarlem gekochte lijfrenten (Alg. Rijksarch.: Div. Rek. Holl. 678) tusschen 31 Oct. 1703 en 30 Oct. 1708 zevenmaal een rente op zijn eigen lijf; uit deze inschrijvingen blijkt, dat hij in 1674 geboren moet zijn (hij is inderdaad 18 Nov. 1674 gedoopt), en dat hij 24 Mei 1743 overleed. Ik noteerde, dat de slotkwitantie op f° 10046 v° is onderteekend door zijn wed. G. de *Pauw* en *H. Croon* als erfgen., zoodat de identiteit vaststaat.

Zijne ouders, *Cornelis Croon Jansz.* en Barbara *Duyvese*, zijn 4 Febr. 1674 te Haarlem getrouwd (hij woonde toen op den Scheepmakersdijk); zij testeeren 6 Sept. 1674 voor not. H. Haeswindius (Not. arch. Haarlem, prot. 426).

Omtrent het geslacht Croon moet te Haarlem meer te vinden zijn. Het komt daar reeds vroeg voor; zie b.v. een schuldbrief van „Oude Jan Jansz. ende Jonge Jan Jansz., gebroeders, Cronen kinderen" van Nov. 1486 (arch. Haarlem: F 360, f° 36 v°). Ik weet echter niet of Jan Croon Cornz. rechtstreeks van deze 15de-eeuwsche naamgenooten afstamt.

[1]) Zie mijn opstel: De familios *Pieck—Cantier als* Rotterdamsche bestelmeesters van Rijn- en Maasbrieven in de 17de eeuw, in: De Post- en Telegraafdienst, orgaan van het Hooger Personeel bij den P.- en T.-dienst van 15 Februari 1922.

Genoemde *Barbara Duyvese* (gb. 1648) is een dochter van *Outger Cornelisz. Duyvese*, beurtschipper op Zeeland, *en Jacomijntje Adriaensdr.* Diens ouders zijn *Cornelis Jan Duyvessen* en *Maritgen Outgersdr. (Akersloot?). Zij* behooren tot het geslacht, dat als wapen voert: in zwart een schuingeplaatste zilveren visch vergezeld van 3 zilveren sterren, en waarvan de brouwer *Cornelis Duyvese de Jonge*, burgemeester van Haarlem (in 1662 enz.) en bewindhebber der O.-I. Comp., de meest bekende vertegenwoordiger is. Hij was een oom van Barbara. Verscheidene der familieleden behoorden in de 2de helft der 17de eeuw en later niet meer tot de notabelen der stad.

De stamvader-naamgever van dit Haarlemsche geslacht *Duyves* of *Duyvese* is *Jan Cornelisz. alias Jan Duyves* (gb. 1542), de middelste der drie zonen van Cornelis *Thymansz.* (raad in de vroedschap en drapenier te Haarlem, vinder van het Kerstgild in 1664) en *Duyf Jans dr.* Hij heeft den naam gekregen van zijn grootvader van moederszijde: *Jan Duyves* of *Jan Jan Duven zoons zoon* (gb. 1466), schout van Assendelft (1494—1503), later raad in de vroedschap van Haarlem en herhaaldelijk schepen, van wien in mansstam afstamt het Amsterdamsch en Enkhuizer regeeringsgeslacht *Duyvensz. en* het Zaansche geslacht *Duyvis.*

De vader van *Corn. Thymansz.* is *Thyman Dircksz.*, timmermeester der stad (b.v. in 1516), regent Elisab. Gasthuis in 1528 en vinder van het Kerstgild in 1616; hij wordt ook genoemd *Thyman Dirck Jan Lottijns zs.z.* De grootvader *Jan Lottijnsz.* wordt in de eerste helft der 16de eeuw herhaaldelijk vermeld, evenals later zijne kinderen. Op grond van het wapen der familie zou men vermoeden dat hij een zoon is van *Lottijn Gherijtsz.*, die in 1410 als schepen zegelt met een rechtopstaanden visch tusschen 2 sterren; maar er leefden terzelfder tijd te Haarlem verscheidene Lottijns, o.a. ook een *Lottijn Jan Lottijns zoons zoon.*

L. G. J. B.

Diest (van). *Hester van Diest*, gehuwd met Ds. *Joannes* Coopsen, was een dochter van *Hendrik van Diest*, professor aan het Deventer Athenaeum en van *Geertruid van Lennep* en kleindochter van *Simon van Diest*, tresorier en baljuw te Altena in het graafschap Marck en van *Anna* van *der Beke*. Wie kan haar voorouders hooger opvoeren?

Deventer. H. KRONENBERG.

Wie kan mededeelen ter eere van welke gelegenheid deze stukken gegoten zijn? Voor nadere bizonderheden zie dit Maandblad XLII, kol. 31 (Onbekende wapens A) en 63.

Velp. G. A. IJssel de Schepper.

Egum (van). (XLII, 84). *Johanna* ***van Egum,*** de vrouw van Nr. *Martinus* de ***Leeuw*** *van Coolwijck*, 19-4-1732 Burgemeester van Zutphen (18-6 1761 als zijne weduwe vermeld) voert „3 golvende schuinbalken, dicht naast elkaar geplaatst". Helmteeken: een dito golvende schuinbalk tusschen een vlucht.

Met hetzelfde wapen zegelden *Henrietta Maria van Egum,* ***de*** vrouw van *Wilhelmus van Doreslaar,* ***27-6*** 1729 predikant te Zutphen (26-9 1739 als zijne weduwe vermeld) en haar **vader** *Herman van Egum*, 20-1 1705 Ontvanger-Generaal van de Graafschap Zutphen, getr. met *Johanna Steenman*. (Hij is 24-8 1731 reeds overleden).

Cornelis Bouman, de man van *Anna Gesina van Egum*, voert „een man achter een mot ééu paard bespannen ploeg op grond". Doc. Bun.

Emmersen-de Geep-van der Hagen. (XLII, 85). Zie hiervoor Taxandria 1894, blz. 85.

Steenkamp.

Entens. Wie waren de ouders van *Evert Entens* ***van*** *Mentheda*, in 1598 gehuwd met *Bauck van Martena*? Bestaat er eene genealogie van dit geslacht 2

's-Gr. B. v. B.

Fontaine (de la). Kan een mijner medeleden mij zeggen wie de ouders en grootouders waren van *Barbara* ***Elisabeth de la*** *Fontaine* (1715—1772), echtgenoote van *Walraven* ***Robert*** *van* ***Heeckeren,*** heer van Bnrlham en Brandsenburg (1704—1758)? Hoe was het wapen van dit geslacht ***de*** *la Fontaine*?

's-Gravenhage. ***N.*** van Oosterzee.

Gude. Wie kan gegevens verschaffen over het voorgeslacht van *Johan Coenraad Gude*, geb. (ged.) Amsterdam . . . . ± 1765, beroep?, overl. te . . . . den . . . ., tr. (ondertr.) te . . . . den . . . . *Cornelia* ***Troost,*** geb. (ged.) te . . . . den . . . . ± 1765, overl. te . . . . den . . . ., dr. van . . . . en . . . .

Welke wapens voerden deze personen?

Amersfoort. Nieuwenkamp.

Hagen (van der). (XLII, 87). Den heer P. Binkhorst van Oudcarspel kan naar aanleiding van zijn vraag worden medegedeeld, dat zich in het bezit van Jhr. Nr. E. A. van Beresteyn, van Stolkweg 31, den Haag, de volgende in de 18e eeuw in O.I. inkt gecopieerde portretten bevinden van de familie *van* ***der Hagen.***

Mr. Pieter v. *d.* ***H.*** ⚔ 1 April 1636 *Suzanna Ruts*, Nicolaasdr.

Petrus *Pietersz.* ***v.*** *d.* ***H.*** ⚔ ***24*** April 1663 ***Adriana v. Wassenaar.***

Johannes *v.* ***d. H.*** ⚔ ***27*** Dec. 1695 *Clara* ***Elisabeth v.*** *Wassenaar.*

Petrus *v. d. H.* ⚔ ***31*** Oct. 1729 ***Anna*** *Catharina van Royen.*

Johannes ***v. d. H. 6*** Oct. 1736 **oud** 6 jaar.

Eveneens zijn aanwezig de portretten der echtgenooten (behalve dat van *Adriana* ***v.*** *Wassenaar*).

Waar de orgineele portretten zijn is niet bekend. In le veiling van 20 Oct. 1880 zijn verscheidene portretten lezer personen verkocht (Moes 3112, 3114, 3116, 3116). Indien de inzender dit wenscht kan het Iconografisch Bureau de portretten doen fotografeeron.

Icon. Bur.

Hagen (van der)., (XLII, 87). Voor eenige jaren is in het archief der Ned. Herv. Kerk te Arnhem een trouwregister ontdekt van de jaren 1683-87, dat dus niet vermeld wordt in 't Register van Vorsterman van Oyen. Daaruit noteerde ik de volgende huwelijken:

Ondertrouwd 15 Sept. 1583:

Arnoldus ***van der Hagen,*** doctor der medae alhier, Jacobs v. d. Hagen echte sohn en

Wendel ***van Griffelingen,*** Everhardts van Griffolingen echte dr.

Ondertrouwd 9 April 1687:

Hermannus van der Hagh, Doctor in de Medae Hermanni van der Hagh ehl. soen,

Gertrudt Everwijns, Reiner Everwijns ehl. dr.

Tevens kan ik den geachten vrager mededeelen, dat ik in het bezit ben van een reeks N. S. Genealogiëen van het geslacht *van* der *Hagen* en aanverwante familiën, alle in de 18e eeuw samengesteld.

's-Gravenhage. E. van Beresteyn.

Hagen (van der). (XLII, 87). Wij verwijzen naar Her. Bibl. 1881, pag. 235, noot 3) en pag. 236, noot 1), alwaar eenige gegevens omtrent leden dezer familie te vinden zijn.

Volgens Buchel kwam dit wapen voor als kwartier op een wapenbord *Godin* (van 1716) in de Catharijnekerk te Utrecht.

Volgens Her. Bibl. 1873, pag. 383 en Idem 1874, pag. 95 behoort tot dit geslacht ook *Johannes van der Ha(a)gen*, predikant, getr. met *Clara Elisabeth van Wassenaar.* Doc. Bun.

Hajonides van der Meulen. Dit (Friesche) geslacht voert als wapen: „gevierendeeld: 1. een leeuw; 2. een molen; 3. een korenaar(?); 4. een fakkel of stok" (volgens een lakafdruk). Weet iemand of deze figuren juist en hoe de kleuren zijn?

Vlaardingen. ***N. C.*** Sigal Jr.

Hoy (de). (XL, 283, 388; XLI, 44). *Magdalena* ***de*** *Hoy* was eene kleindochter van *Gillis* de *Hoy*, geb. te Schiedam in 1665 en een der eerste jeneverstokers in die stad. Hij tr. te Noordwijk 6 Sept. 1682 met ***Magdalena*** *Outhuys*, geb. te Maastricht, en vertrok in 1696 als predikant naar Suriname. Zijne ouders waren ***Jan*** *Jansz.* ***de Hoy,*** begraven te Schiedam 6 Jan. 1668, en ***Cathtrrina*** ....

's-Gr. B.v. B.

Leenhoff (van). (XLII, 92). Tot deze familie, die als wapen voert: „5 boomen naast elkaar op grond, waarvan de middelste met 3 kruinen en aanzienlijk hooger dan de 4 andere, en in den linkerbovenhoek een stralende zon", behooren o.a. ***Johan Herman van Leenhof,*** 1. U. D., Advocaat te Doesburg en tevens in 1769.1778 en 1779 Burgemeester dier stad, ook voorkomende met den naam ***van Leenhof de*** *Lespierre*, en ***T. J. J. van***

Leenhof de Lespierre, 17-4 1804 Secretaris van Doesburg.

In het Alg. Nederl. Familieblad 1885, pag. 240 vonden wij nog zonder wapen : *Johanna Christina van Leenhoff*, geb. 28-4 1668, ob. 22-7 1756, gctr. te Wezel 19-10 1691 met *Willem Alting*, Arohidiaconus, en dochter van *Gewit en Christina van Sithart.*

Doc. Bur.

Leeuwen (van). Wie kan mij gegevens verschaffen over het voorgeslacht van *Christina van Leeuwen*, die 8 Aug. 1745 te Amsterdam gedoopt werd (Amstelkerk) als dochter van *Wijnand van Leeuwen* en *Adriana Maas* en die aldaar 21 Mei 1773 ondertr. met *Abraham Kits?* Voerde deze familie een wapen ?

Amersfoort. Nieuwenkamp.

Monté (de)-Lombe. *Johan Philipsz. de Monté*, geb. Batavia ..., poorter te R'dam 1.744, diaken der Schotsche kerk 1753—55, † ..., tr.... *Lucretia Lombe*, geb. ..., † ..., dr. van .... Gaarne vernam ik het ontbrekende, alsook het wapen *Lombe.*

R. A. R. V.

Neomagus. (XLI, 363). Waarschijnlijk hebben er meerdere geslachten van dien naam, aan elksnder niet verwant, in de Nederlanden geleefd en het zou mij niet verwonderen als daarvan ook thans nog nakomelingen in leven waren. Eenige jaren geleden trof men den naam nog wel sporadisch in advertentiën aan.

Er leefde ook een geslacht *Neomagus*, gezegd *Gelthauer*, (cfr. Genealogische en Heraldieke gedenkwaardigheden uit de kerken der Provincie Utrecht bl. 266, 267, Ned. Leeuw 1896, 101 en Heraldieke bibliotheek, nieuwe reeks III bl. 122).

Het zou nu van belang zijn als de vrager publiceerde welke aanteekeningen hij omtrent het geslacht bezit en als de heer Polvliet dan wilde mededeelen in hoever ZEd. die aenteekeningen kan vervolledigen (zie XLII, 24). Wellicht betreffen ze verschillende geslachten van dien naam.

Ook ondergeteekende is in het bezit van een fragment genealogie *Neomagus*, eindigende met de beide dochters van den in 1743 overleden predikant *Samuel Neomtrgus* en van *Maria Stelt*, Nicolaasdr. ex Nicola Hoisingius, welke voorkomen in de Genealogische Kwartierstaten van Nederlandsche geslachten der Heeren van der Dussen en Smissaert, 1ste serie onder Keuchenius, en 3de serie onder Thierry de Bye, met een blauw wapen, waarin een zilveren vliegende duif, die een groenen olijftak in den bek heeft.

Of dit wapen bij de indiening van den kwartierstaat Keuchenius wol juist is opgegeven, schijnt quaestieus. De voorvaderen van *Samuel Neomagus* voornoemd schijnen in zilver een natuurlijk gekleurde rots, komende van uit den schildvoet, waarboven de vliegende duif met olijftak in eveneens natuurlijke kleur, te hebben gevoerd. Ook is het de vraag of Samuel niet meerdere kinderen dan die beide dochters heeft nagelaten.

Mijn fragment begint met:

Johannes Eusebius Neomagus, prior van het klooster te Meurs, die, tot den Hervormden godsdienst overgegaan, in 1658 werd beroepen tot Predikant van Neder Boedberg, en in 1661 van Haelen en Homberg, waar hij ook moet zijn begraven (met het laatst beschreven wapen?).

Zijn in 1566 (?) geboren zoon *Johannes Neomagus* huwde *Margaretha (?) Eilbracht*, dochter van Johannes, predikant te Hoch Emmerich, was laatst predikant te Baerl en overleed 10 Mei 1664, onder meer nalatende *Hendrik Neomagus*, die te Orsoy gehuwd met *Margaretha Mol* onder meer weder *Theodorus Neomagus*, predikant (1693) te Eersel, Duizel en Steense1 (te voren te Dieden, en te Riethoven en Bergeyk) naliet. Deze liet dan op 15 Maart 1716 bij zijne vrouw *Emilia Waterbeek*, dochter van den in 1664 overleden Bernardus, te voren mede predikant te Eersel, Duizelen Steensol, weder verscheidene kinderen na, onder welke *Samuel*, den bovenbesproken echtgenoot van *Maria Stelt*, en *Johannes*, predikant, te Maastricht, van wien niets nader werd aangeteekend.

Johannes Neomagus en *Margaretha (4) Eilbracht* hadden ook de zonen *Samuel*, gehuwd met *Johanna Schieten*, bij wie slechts eene dochter, en *Johannes*, gehuwd met ..... *Plönis*, bij wie weder de zonen *Petrus* (ht *Margaretha Verhorst*) en *Johannes* (ht *Elisa Waterbeek*).

Van *Hendrik Neomagus* en *Margaretha Mol* vind ik ook de zonen *Johannes*, die bij *Gerdrutha Kniller* weder 4 zonen, en *Hendrik*, die bij *Maria Janssen* slechts eene dochter naliet.

Kortheidshalve onthoud ik mij van eene opsomming dier personen van den naam *Neomagus*, wier aansluiting aan de voorgaando mij niet bekend is, en die ik in verschillende werken aantrof. Waarschijnlijk zijn veie daarvan den heer aanvrager ook bekend. Mochten zij aansluiten, dan interesseert mij dit zeer, mochten zij dit niet, dan ook welk wapen zij voerden.

's-Gravenhage. *C. S.* Buys Ballot.

Niel (van). Volgens den kwartierstaat Duijmaer van Twist in de kwartierstaten Wildeman en van de Blocquerij huwde te Zalt-Bommel 18 Dec. 1721 *Govert van Niel* met *Anna Catharina Snoeck.* Wie zijn hun voorouders?

Volgens denzelfden kwartierstaat huwt *Wilhelmus Graadt* met *Johanna van Niel.* Is zij misschien een dochter van *Cornelis van Niel* te Garneren on wie kan mij omtrent dit geslacht *Graadt* inlichten?

Deventer. H. Kronenberg.

Voor de voorouders van *Anna Maria Snoeck* zie de gen" *Snoeck* in Jaarb. v. d. Nederl. Adel 1 (1888), p. 211 e. v.

Doc. Buil.

Orizandt-van Gils. Aanvulling verzocht van het volgende : *Jan Engelbert Orizandt* (zoon van Mr. *Lodewijk Orizandt*, geb. 15-2-1672 te ??, gest. Willemstad 1-10-1720, trouwt 31-8-1698 te Standaardbuiten *Sabina Agneta van Steelant*, geb. 31-7-1666 te ??, gest. Dordrecht 11-7-1734), geb. Willemstad 22-4-1703, gest. ?? te ??, trouwt Oosterhout 22-6-1738 *Cornelia van Gils*, ged. Breda 8-2-1699, gest. ?? te ?? (dochter van *Floris* van *Gils*, geb. ?? te ??, gest. ?? te ??, trouwt ? ? te ?? *Willemina Fiers*, geb. ?? te ??, gest. ? ? te ? ?).

's-Gravenhage. A. L. Schlingemann.

Schrassert-van kienen. Aanvulling verzocht van het volgende: *Reinier Otto Schrassert*, geb. Harderwijk 19-12-1697 of 1694, gast. Harderwijk ??1755, trouwt

?? 1728 te ?? *Reiniera Johanna van Brienen*, geb. Arnhem 14-10-1700, gest. Harderwijk 8-3-1765.

's-Gravenhage. A. L. SCHLINGEMANN.

Steins Bisschop. (XLII, 27, 94). Het door den Heer Steenkamp beschreven wapen werd o.a. gevoerd door *Th. Steins* (zonder meer), 20-12 1800 R. C. pastoor te Duyven. De sterren in zijn wapen echter zijn alle 5-puntig, terwijl de helm geen helmtoeken draagt.

Heette de familie *Steins* Bisschop oorspronkelijk *Steins*, of nam zij tegelijk met den naam ook het wapen van deze familie over?

DOG. BUR.

Surmont de Bas (de). Af en toe ziet men dozen naam in de dagbladen, meestal gekoppeld aan dien van *Smeele*.

Waaruit is deze 3-dubbele samenstelling te verklaren?

In Amsterdam woonde een lt. C. geslacht de *Surmont* ***de*** *Vlooswijck*, waarvan eene dochter ***Elisabeth Louise*** in 1757 huwde met den eersten graaf *van Hompesch Rürich*, die hier te lande woonde; door haar werd dit geslacht ook weder R. C.

Van eene andere dochter uit dit huis, gehuwd met den Heer *de* ***Bas,*** weet Elias in zijne Amsterdamsche Vroedschap niet veel goeds te vertellen. Merkwaardige samenval : de baljuw van Voorschoten *Willem Suermondt* had eene dochter, die met den opvolger haars vaders huwde, nl. *F.* de *Bas* (zie mijn art. over Voorschoten in jg. 1921). Eenige kinderen uit dit huwelijk hebben zich *Suermondt* ***de*** *Bas* genoemd.

Wie weet den waren oorsprong en wat heeft *Smeele* er mede te maken?

L. B[d].

Velsen (van). In de 2[e] helft der 16[e] en 1[e] helft der 17[e] eeuw waren leden der familie *van Velsen* in de regeering der stad Brielle. Een huuner, *Jacob van* Velsen, die gedurende vele jaren schepen en burgemeester was, stond als aanhanges der Wederdoopers bekend.

Voerde deze familie do 3 geknopte ruitvormige kussens in haar wapen? En welke zijn de kleuren daarvan?

's-Gr. B. v. B.

Johan Jacobsz. ***van Velsen,*** in 1626 raad van den Brie1 en overl. in 1627, voert: „in zilver een uitgeschulpt rood schuinkruis, vergezeld van 4 roode lelies", volgens het M.S. Wapeuboekje van Mr. W. van der Lely met de namen en wapens van bailliuwen en vroedschappen van den Brielle in het Gem. Archief te Delft.

Omtrent deze familie vindt de geachte vrager uitvoerige mededeelingen in het Alg. Nederl. Familieblad 1887 pag. 93 v.v., waaruit blijkt, dat deze ***Johan van Velsen*** getrouwd is met *Maria Kegelingh,* dat hij 30-5 1627 overlijdt en dat hij de zoon is van ***Jacob Jansa. van*** *Velsen*, den burgemeester, door vrager genoemd.

Gelet op de overeenkomst der voornamen en wapens, zou het ons niet verwonderen, indien deze ***van Velsen's*** tot dezelfde familie behoorden als *Jan Jacobsz. de* ***Paep,*** in 1634 raad van Delft, ob. in 1538. die volgens de Delftsche Wapenkaart van H. de Leth voert: „in rood een uitgeschulpt gouden schuinkruis, vergezeld van 4 zilveren lelies". Ook troffen wij in de charters van het klooster St. Agatha te Delft de zegels aan van *Jacob Jansz.*, die 27-7 1463 land, in Wassenaar gelegen, aan dit klooster verkoopt, en van *Heinric Jansz.,* die 25-8 1463 vermoedelijk te Vrijenban woont, welke beide zegels „een uitgeschulpt smal schuinkruis, vergezeld van 4 lelies" vertoonen met hunnen naam als randschrift.

DOC. BUR.

Wevorden (van). In Maandbl. XVIII (1900), k. 15 wordt melding gemaakt van een wapenbord met de kwartieren van Jonkheer *Barthout van Wevort* ***van Ossenterg,*** obiit 6 Dec. 1739, hetwelk destijds gehangen heeft in de Groote of St. Jacobskerk te 's Gravenhage.

Aan de hand van deze gegevens kom ik tot de volgende genealogische opstelling, waarvan aanvulling mij zeer welkom zou zijn:

1. *Johann v. Wevorden*, „erbvogt" te Ossenberg 1642, 1666, kapitein in Staatschen dienst, gouverneur van Rheinberg 1669, tr. *Petronella van Aerssen van Sommelsdijk*, dr. van ....

II. .... (zoon), tr. .... *van Cromman* (1 e e s : *Crommon*), dr. van .... en .... *de* ***Geer.***

III. .... (zoon), tr. .... *van Slingelandt*, dr. van Mr. *Barthout* baron *van Slingelandt* en *Elisabeth van Bleiswijk.*

IV. *Barthout van Wevorden* (Wevort) bovengenoemd.

W. E. v. 0.

Bovenstaande vraag hopen wij in hot volgend nummer volledig te beantwoorden.

DOC. BU R.

Wijck (van). Welk wapen voerde *Adriaen van Wijck IJsbrandsz.*, die tusschen 1572 en 1691 schepen, raad, burgemeester en tresorier van Schiedam was?

's-Gr. B. v. B.

Adriaen IJsbrandsz. van Wijk, raad van Schiedam, voert volgens het M. S. Wapenboekje betreffende de Vroedschap van Schiedam door Mr. W. van der Lely in het Archief te Delft: gevierendeeld: 1 en IV : in zilver 3 gebladerde groene takjes; II en III: in goud 5 zwarte ringen, 1-3-1.

Hierbij te vergelijken het wapen ***van*** *Wijk*, dat het Arm. Gen. vermeldt met de plaatsaanduidiug „Delft", zijnde: „in zilver 3 gebladerde groene takjes naast elkaar", welk wapen ook te zien is in een M.S. Wapenboek van Nr. W. van der Lely boveng. voor *Christina* ***van Wijk*** *Jansdr.*, de vrouw van *Jacob* ***de*** *Kromme Gerritsz.*, overl. in 1721 en moederlijken grootvader van Dr. *Nicolaas van Dam*, Raad van Delft in 1766.

DOG. **BUR.**

Onbekend wapen. (XLII, 96, A). Het gevraagde wapen is dat der Limburgsche familie *Bex*, waarvan de beschrijving luidt : „in blauw een gouden slangenkopkruis. Hartschild: in zilver 3 groene blaren" (welke blaren soms als klaverblaren, soms als meerblaren voorkomen).

Het kruis zonder het hartschild is het eigenlijke

wapen dezer familie, waarover men gegevens vindt in Taxandria 1907, pag. 52 en volgende.

Doc. Bur.

Onbekend wapen. (XLII, 96, C). Vergist de geachte inzender zich niet en is het wapen *Meurs* niet het mannelijk en dat met de 3 lelies het vrouwelijk schild?

In eenige familie-papieren *Meurs*, die in het bezit waren van onzen zoo betreurden bibliothecaris, vonden wij n.l. de wapens van ***Willem Jacob Meurs,*** Opperkoopman en Schepen van Batavia en diens 2e vrouw ***Qeertruy Joanna Lelyveld*** (getrouwd te Bntavia 26-5 1748). Deze wapens zijn *Meurs*: „in rood 3 gouden paarden (sic) gespen"; ***Lelyveld:*** „in zwart 3 zilveren lelies".

Uit. deze papieren blijkt verder, dat deze W. J. Meurs geboren is te Kuilenburg 27-2 1716 en overleden te Veendam 16-6 1765 en dat hij voor de eerste maal 22-8 1740 te Batavia huwde met ***Catharina Jacoba Steenwijk,*** aldaar overleden 6-12 1746.

Zijn vader *Cornelis* ***Meurs Willemsz. was*** kapitein in het Regiment St. Amant en Groot Majoor te Coevorden en 16-6 1714 te Kuilenburg getrouwd met ***Ida Heyen.***

Geertruy Joanna Lelyveld is geboren te Ternate 6-8 1730 als dochter van *Marten,* Gouverneur van Ternate, en ***Henrietta van Rhee.***

Zij overleed te Groningen 15-8 1769 des avonds ten 10 uur na langdurige teringziekte in den ouderdom van 39 jaar, hetgeen haar zoon *Johan Adriaan* ***Meurs*** van uit Groningen annonceert.

Dog. Bur.

Onbekend wapen. A. Welk geslacht voert het volgende wapen:

Gedeeld: 1 een smalle dwarsbalk (snijdingslijn van een doorsneden veld?) vergezeld in het hoofd van een roos aan gebladerd steeltje en in den voet van drie ruiten; II drie verlaagderechterschuinbalken, vergezeld links van een staanden leeuw, die op den bovensten balk rust, ***en*** in den linkerbovenhoek van een sterretje. Helmteeken: een vlucht.

Nieuwersluis. ***E.*** van Beusekom.

Onbekend wapen. B. Op een Chineesch porceleinen bord uit de 18de eeuw komen twee wapens voor. Het mannelijke is dat van het geslacht ***Sautyn.*** Het vrouwelijke vertoont drie kepers, die als rood op goud zijn afgebeeld, hetgeen niet noodzakelijk de juiste kleuren zijn, aangezien op het bord alleen van blauw, goud en rood is gebruik gemaakt. Van wie is dit wapen?

's- Br. B. v. B.

Onbekende wapens. C. Aan den binnenkant van een zilveren deksel van ***een*** serpentijnsteenen beker, afkomstig uit do familie de Marees van Swinderen, staan de volgende wapens gegraveerd, door een koord met elkander verbonden :

Rechts : twee zwarte dwarsbalken.

Links: een blauwe dwarsbalk vergezeld in het hoofd van drie rozen(?) aan gebladerde stelen naast elkaar en in den voet van een blauwen keper. Aan den buitenkant van het deksel is een zeeslag afgebeeld, terwijl daaromheen het volgende is gegraveerd: „Durch Gottes Hulff Der Vereinigde provintien Macht Haben wür Die Hispannische vloete In duyns zn nichte gebracht Am ♀ den 21 Octob. Ao 1639".

Op welke — wellicht Oost-Friesche — geslachten hebben bovenstaande wapens betrekking?

Groningen. Dorhout Mees.

Onbekende wapens. D. Welke families voeren de navolgende wapens :

A. „gevierendeeld: 1 in zilver 2 roode burchten ; II in blauw een gouden hond; 111 in blauw rechts een gouden zuil, links een gouden weerhaak; IV in zilver rechts een roode burcht, links een eekhoorn van natuurlijke kleur".

Helmteeken : een eekhoorn van natuurlijke kleur tusschen een blauw-zilveren vlucht.

B. „gevierendeeld: 12 burchten; II 2 eekhoorns: 1113 weerhaken; IV rechts een burcht, links een eekhoorn".

Kunnen deze wapens mogelijk betrekking hebben op de families *Buysen* (te Breda) of ***Romme?***

Dordrecht. W. de Bhuyn.

Beide wapens hebben zeker betrekking op de familie ***Buysen; zij*** zijn evenals de 2 hierna door ons te beschrijven wapens voorbeelden van variaties, zooals die somtijds door leden eener zelfde familie werden toegepast.

Wij vonden n.l. in de Nissiven van den Raad van State den lakafdruk van ***G. Buysen, 2-ö 1661*** Ontvanger (brief uit den Haag verzonden). Het wapen daarop is: gevierendeeld: 1 2 burchten naast elkaar; 11 rechts een burcht, links een eekhoorn; 111 2 eekhoorns naast elkaar ; IV een bijzonder voorwerp, dat 3 haken met een dwarsstaaf er over heen vertoont". En in de Missiven aan de Staten-Generaal vonden wij den lakafdruk van *Cornelis* Buysen, 28-11 1666 Ontvanger der verpachtingen te Bergen op Zoom (vermoedelijk dezelfde als de voorgaande), vertoonende: „gevierendeeld: 1 2 eekhoorns naast elkaar; II 2 burchten naast elkaar: 111 rechts een burcht, links een eekhoorn; IV 3 schoorsteenhalen naast elkaar, hangende aan een balk".

Dat wij hier met dezelfde wapens *als* hierboven onder A. en B. beschreven te doen hebben, lijdt geen twijfel. Door onderlinge vergelijking ziet men duidelijk, hoe de verschillende kwartieren door elkaar gehaald zijn.

Doc. Bun.

INHOUD 1924, N°. 4.

Bestuursberichten. — Wapenboek der Friesch-Groningsche Studentenvereeniging aan de Utrechtsche Hoogeschool, 1548-1656, beschreven door wijlen Jhr. Mr. W. G. Feith. — Van Ampscn. door J. R. baron van Keppel. — Het Waoenbook van de Geldersch-Overijselsche Studentenvereeniging aan 'de Utrechtsche Hoogeschool, 1635-1671, medegedeeld door C. J. Welcker, archivaris der gemeente Kampen. (Vervolg). — Korte mededeelingen: Gemeentewapens; Wapens van Foreest en van Dam: van Imbyze van Batenburg. — Vragen en antwoorden: Arkel (van);' Beveren (de)-van Citters; Brandwijck; Brandwijk (van)-van der Hoeven; Brasser; Cantier-van Haamstede; Coopsen; Croon-de-Pauw-Duyves; Diest (van); Drost-Ockhuysan; Dussen (van der)-van Vredenburch; Egum (van); Emmersende Geep-van der Hagen; Entens; Fontaine (de la); Gude; Hagen (van der); Hajonides van der Meulen; Hoy (de); Leenhoff (van); Leeuwen (van); Monté (de)-Lombe; Neomsgus; Niel (van); Orizandt-van Gils; Schrnssert-van Brienen; Steins Bisschop; Surmont de Bas (de); Velsen (van); Wevordon (van); Wijck (van). — Onbekende wapens.

De Ned. Boek- en Steendrukkerij, voorh. H. L. Smits.

MAANDBLAD

VAN HET

Genealogisch-heraldisch Genootschap „De Nederlandsche Leeuw"

Dit blad verschijnt maandelijks en wordt aan de leden van het Genootschap gratis toegezonden.
Bijdragen, correspondentie betreffende de redactie van het Maandblad en opgaven van adresverandering gelieve men te richten tot den redacteur Mr. TE. B. VALCK LUCASSEN, *huize „Sparrenheide", Driebergen.*
De jaarlijksche contributie voor het lidmaatschap bedraagt *f* 10.— en voor de leden te 's-Gravenhage, die de wekelijksche portefeuille ontvangen, *f* 15.-. Voor niet-leden is het Maandblad verkrijgbaar tegen een abonnementsprijs van *f* 10.— per jaargang.

Correspondentie betreffende het Genootschap gelieve men te richten tot den secretaris Mr. E. J. THOMASSEN à THUESSINK VAN DER HOOP, *Zijdeweg 9, 's-Gravenhage, en* die betreffende de Bibliotheek en de wekelijksche portefeuille, zoomede aanvragen om exemplaren van vroeger verschenen Maandbladen, tot den bibliothecaris A.P. M. A. STORM DE GRAVE, *Prins Mauritslaan 44, 's-Gravenhage.*
De Bibliotheek is voor de leden geopend iederen Maandag van 3-5 uur.

De redactie van het Maandblad wijst er nadrukkelijk op, dat zij niet aansprakelijk is voor de strekking of den inhoud der onderteekende stukken.

N°. 5. XLIIe Jaargang. Mei 1924.

BESTUURSBERICHTEN.

De Maandelijksche Bijeenkomsten zullen gedurende de zomermaanden, te beginnen met 2 Juni a. s., wederom plaats hebben in hôtel de Witte Brug te Scheveningen.

Tot lid zijn benoemd:

J. A. BAUD . . . . . *Roermond.*
Dir. Geld. Credietver. *Steenweg.*
IR. A. J. L. JUTEN . . . . . *Bergen op Zoom.*
GERH. VAN DER TUUK-VIËTOR . . . . *Berlin-Steglitz. Sachsenwall 30 b. Raschke.*
MEJ. E. WEGGEMAN GULDEMONT . . *Utrecht. Wilhelminapark 24.*

Adreswijzigingen.

Mr. Dr. L. CARSTEN . . . . . *'s-Gravenhage. Bachmanstr. 34.*
L.J. VAN BEUNINGEN VAN HELSDINGEN . *'s-Gravenhage. Fahrenheitstr. 735.*
Mr. Dr. W. J. C. A. NIJGH . . . *Hellevoetsluis. C, 49.*
A. B. VAN DER VIES. . . . . *Amsterdam. Leidschekade 89.*
Prof. Dr. H. de VRIES VAN HEKELINGEN . *Ubbergen. „Torensigt."*
Dr. S. A. WALLER ZEPER . . . . . *Leeuwarden. Rijksarchief.*

Algemeene Vergadering van het Genootschap op Zaterdag 20 April 1924.

Aanwezig de eereleden Jhr. Mr. F. Beelaerts van Blokland, Jhr. Dr. W. A. Beelaerts van Blokland, Jhr. C. H. C. A. van Sypesteyn en J. D. Wagner en de gewone leden J. J. Bastert van Breukelerwaard, Prof. Dr. J. F. van Bemmelen, W. J. J. C. Bijleveld, Mr. H. Manger Cats, H. H. van Dam, Ir. D. W. van Dam van Hekendorp, Mr. W. B. A. Donker Curtius, D. G. van Epen, G. H. J. Gijsberti Hodenpijl, Dr. J. A. Bierens de Haan, Mr. E. J. Th. à Th. van der Hoop, A. Hoynck van Papendrecht, J. Hoynck van Papendrecht, Jhr. J. A. A. Just de la Paisières, A. C. de Kanter, Dr. C. J. de Bruyn Kops. Jhr. Mr. H. J. L. Th. van Rheineck Leyssius, Mr. Th. R. Valck Lucassen, H. C. de Man, A. Merens, G. Haitsma Mulier, Mr. R. J. K. Si. de Nerée tot Babberich, Ir. J. B. Onderwater, J. A. M. van Oordt van Bunschoten, J. Reepmaker, W. M. C. Regt, Mr. A. P. van Schilfgaarde, A. P. M. A. Storm de Grave, Jhr. J. A. van Reigersberg Versluys, A. B. van der Vies en J. G. A. N de Vries.

De Voorzitter Jhr. Mr. F. Beelaerts van Blokland opent de vergadering. Zoowel de notulen der vorige vergadering als het jaarverslag over 1923 worden zonder beraadslaging ongewijzigd vastgesteld.

Namens de commissie voor het nazien der rekening, bestaande uit de H.H. Fontein en Just de la Paisières, brengt laatstgenoemde verslag uit. Alles in orde bevonden zijnde wordt do penningmeester op voorstel der commissie ouder dankbetuiging gedechargeerd en de rekening goedgekeurd.

De aftredende bestuursleden Jhr. Witsen Elias, W. J. J. C. Bijleveld en Mr. Th. à Th. van der Hoop worden herkozen, terwijl in de vacature, ontstaan door het overlijden van Jhr. Mr. W. G. Feith, wordt verkozen de heer A. P. M. A. Storm de Grave. Alle benoemden nemen hun benoeming aan.

Alvorens tot rondvraag over te gaan wijst de Voorzitter in aansluiting aan het jaarverslag op de kasmoeilijkheden, welke zich vooral voordoen ten aanzien van het aanschaffen van sommige werken voor de bibliotheek; hij spoort de leden aan, door vrijwillige bijdragen het bestuur in staat te stellen de bibliotheek te houden op het pijl, waarop zij, dank zij de werkzaamheid van den volijverigen en diepbetreurden bibliothecaris Jhr. Mr. W. G. Feith, zich thans mag bevinden.

De heer van Sypesteyn maakt een opmerking naar

aanleiding van de in vroeger jaren bij de excursies uitgegeven brochures, welke hij tot een bundel vereenigd zou willen zien. In aansluiting hieraan deelt de Voorzitter nog mede, dat voorloopig het plan bestaat dit jaar de excursie te houden naar het westelijk gedeelte der provincie Utrecht.

Naar aanleiding van een vraag van den heer van Oordt van Bunschoten ontspint zich een gedachtenwisseling over de mogelijkheid van het herdrukken van onbeantwoord0 vragen, waaraan wordt deelgenomen door de H.H. v. Schilfgaarde, v. d. Vies, Merens en Valck Lucassen.

Nadat de heer Gijsberti Hodenpijl nog ter sprake heeft gebracht de wenschelijkheid van een leiddraad voor het ordenen van een familiearchief en de heer de Nerée heeft gewezen op de des zomers gehouden excursies van bevriende buitenlandsche genootschappen, deelt de secretaris ten slotte mede, dat de kwartierstaat-formulieren thans eindelijk weer te krijgen zijn', en wel à f 0.30 per stuk.

Verder niets meer aan de orde zijnde sluit de Voorzitter de vergadering, waarna de heer A. Hoynck van Papendrecht onder groote aandacht en belangstelling der aanwezigen zijn aangekondigde lezing houdt over het onderwerp: „het Wapen der stad Rotterdam".

De Secretaris,

TH. à TH. v. D. HOOP.

Jaarverslag over 1923.

Het jaar 1923, waarover het Bestuur thans ter voldoening aan art. XII der statuten aan Uwe vergadering verslag heeft uit te brengen en waarin het Genootschap zijn 40-jarig bestaan heeft mogen herdenken, is wederom een periode van bloei en vooruitgang voor „de Nederlandsche Leeuw" geweest.

Overeenkomstig de gunstige auspiciën waaronder we ons verslagjaar mochten aanvangen, gingen het Genootschap, zijn bestuur on leden gestadig op de ingeslagen, beproefde paden voort. Zoo hebben we dan ook geen ingrijpende gebeurtenissen of veranderingen te vermelden, maar mag temeer met dankbaarheid worden gewaagd van de levendige en allerwege merkbare belangstelling in onze wetenschappen en in den bloei van ons Genootschap, welke de voornaamste voorwaarde vormt voor zijn krachtig voortbestaan, voor behoud van hetgeen werd bereikt, voor een voortbouwen op de reeds gelegde grondslagen.

Die belangstelling willen we als naar gewoonte toetsen aan ons ledental. We zien dan dat dit wederom steeg, wat de gewone leden betreft van 462 tot 472. Het aantal eereleden klom van 8 tot 11 door de benoeming als zoodanig van de H.H. Gustav Seyler, Jhr. Dr. W. A. Beelaerts van Blokland en Dr. St. Kekulé von Stradonitz. Het aantal correspondeereude leden kwam van 11 op 10.

Als zoodanig werd in dit jaar benoemd de Luitenant-Generaal Dr. E. von Oidtman.

In totaal hebben we dus — d. w. z. op 1 Jan. 1924 — 493 leden, tegen 481 op 1 Jan. 1923, een niet onaanzienlijk accres, dat ten opzichte van dat der laatste jaren gunstig mag genoemd worden.

Daarnaast hebben we nog een 17 tal betalende abonnés.

In het bestuur en in de verdeeling der verschillende functies kwam geen wijziging. In Uwe jaarvergadering van 6 Mei 1923 werden de aftredende bestuursleden herkozen, n.l. de heeren Jhr. Mr. F. Beelaerts van Blokland, Mr. Th. R. Valck Lucassen en dhr. Mr. W. G. Feith, welke laatste ons helaas na het sluiten van dit verslagjaar kwam te ontvallen. Ware het niet dat zijn overlijden zulk een somber0 schaduw wierp over ons genootschapsleven van den allerlaatsten tijd, we zouden bij onzen terugblik niets dan goeds hebben te herdenken en te vermelden.

Het onderling verkeer tusschen de leden openbaarde zich in een levendig bezoek onzer bijeenkomsten — op sommige waarvan een voordracht werd gehouden — en in een drukke correspondentie. De onderlinge uitwisseling van gegevens — een onzer voornaamst0 doeleinden — neemt, naar den indruk, die het bestuur daarvan mocht ontvangen, steeds grooter afmetingen aan.

Zeer geslaagd was voorts onze excursie, wederom georganiseerd door den heer Bijleveld, bijgestaan door onze Tielsche leden, de H H. Blom en Mijnlieff. Bezocht werden de steden Tiel, Buren en Zaltbommel, bezichtigd enkele vermaarde huizen in die streek, Zoelen, Mariënweerd, Echteld, Ophemert e.a., terwijl ten slotte niet onvermeld mag blijven de bijzonder gulle ontvangst den leden bereid door onzen nestor, den heer W. de Haas te IJzendoorn. Voor meerder0 bijzonderheden zij verwezen naar het verslag in het Juni-nummer van het maandblad.

De redacteur, Mr. Valck Lucassen, heeft alle reden, om op het afgeloopen jaar met bijzondere voldoening terug te zien. Dank zij zijn ijverige bemoeiingen en de medewerking, die hij van vele zijden mocht ontvangen, doet de 41ste jaargang vau het orgaan van het Genootschap, én wat verscheidenheid van stof én wat het wetenschappelijk gehalte der toegezonden bijdragen betreft, voor zijn voorgangers niet onder. De rubriek „ Vragen en antwoorden" was zelfs nimmer zo0 uitgebreid, hetgeen niet alleen getuigt van de actieve belangstelling der leden — een teeken van bloei van het Genootschap — maar ook als een gevolg van de succesvolle werkzaamheid van het Documentatiebureau bij het beantwoorden der vele ingekomen vragen dient te worden aangemerkt.

Als medewerkers aan den vorigen jaargang worden met erkentelijkheid genoemd: de eereleden, Jhr. Mr. F. Beelaerts van Blokland, Jhr. Dr. W. A. Beelaerts van Blokland en kolonel J. D. Wagner; de correspondeerende leden R. T. Nuschart en W. Wijnaendts van Resandt, de H.H. A. J. Hicker Caarten, W. J. J. C. Bijleveld, A. van der Poest Clemeut, A. J. Domis, wijlen Jhr. Mr. W. G. Feith, Prof. Mr. R. Fruin, A. Hoynck van Papendrecht, Mr. E. J. Th. à Th. van der Hoop, G. C. A. Juten, Jhr. Mr. H. J. L. Th. van Rheineck Leyssius, H. C. de Man, Jhr. H. H. Röell, Jhr. Mr. A. F. 0. vau Sasse van IJsselt, Mr. J. P. W. A. Smit, H. W. van Tricht, Dr. J. S. van Veen, A. B. van der Vies, J. M. de With en vele anderen, die de rubrieken „Korte mededeelingen" en „Vragen en Antwoorden" met waardevolle gegevens verrijkten.

Evenals ten vorigen jare werden ook thans weder de registers van het maandblad op uitstekende wijze verzorgd door onzen diepbetreurden bibliothecaris.

Bij het bespreken van de lotgevallen onzer bibliotheek

komt ons wel in de eerste plaats in de gedachte welk een verlies deze tak onzer werkzaamheid heeft geleden door den dood van onzen onvergetelijken Jhr. Nr. W. G. Feith. Gedurende ons geheele verslagjaar mocht. hij echter nog onze boekerij met de hem eigen voortvarendheid, ijver en toewijding beheeren, en dank zij zijn arbeid bevindt zij zich dan ook in uitstekenden staat. De completsering van boekwerken, zoomede van verschillende onvolledige series, had geregeld krachtig voortgang. Teugevolgu hiervan kan ook worden gezegd, dat de voornaamste leemten zijn aangevuld en in de eerstvolgende jaren minder zal behoeven te worden aangekocht, hetgeen zijn invloed op de bedragen welke de bibliotheek jaarlijks vordert, uitteraard zal doen gevoelen. Toch blijft steeds een aanzienlijk bedrag noodig voor het aanhouden van verschillende seriewerken, voor bindwerk, fiches, correspondentie, buur, belasting, salarissen, enz.; terwijl voorts nog altijd werken ontbreken, die wegens hun zeldzaamheid of hoogen prijs niet konden worden verworven. Het register van den bibliothecaris vermeldt over 1923 156 aauwinsteu. Verschillendo belangrijke schenkingen zijn in hot maandblad geregeld vermeld en vinden hier nogmaals dankbaar herdenking.

Het bezoek ook buiten- de vastgestelde uren was vrij druk; 97 uitleeningen hadden plaats; talrijk waren de vragen om inlichtingen, welke de bibliothecaris met zijn bekende hulpvaardigheid steeds beantwoorddu.

De voorbereidende werkzaamheden voor den nieuwen catalogus zijn thans door de dames Hasselman en van Hasselt beëindigd. Waar hiermede haar arbeid voor ons Genootschap tevens een einde heeft genomen, past hier voor deze belangelooze hulp een woord van oprechten dank. Als vaste assistente ter bibliotheek, tevens belast met de werkzaamheden verbonden aan het Documentatiebureau, werd aangesteld mej. Th. J. van Alff.

Eindelijk vermelden we, dat het aantal correspondeerende instellingen en genootschappen bedraagt 60.

Nu overgaande tot de lotgevallen van het allengs in populariteit toenemende Documentatiebureau, zij herinnerd, dat dit van het begin af aan in verschillende afdeelingen was gesplitst, welker groei naar den aard der zaak, geenszins in hetzelfde tempo kon plaats hebben. Toch mag over 't algemeen krachtige vooruitgang worden geconstateerd en het is ons aangenaam dit vooral voor dit verslagjaar in het licht te kunnen stellen,

De afdeeling „heraldiek", waaraan steeds de naam van ons correspondeerend lid R. T. Muschart is verbonden, ging ook dit jaar voort met de leden zooveel mogelijk en, naar gelang het materiaal vermeerderde, in toenemende mate, behulpzaam te zijn.

De afdeeling „portretten" verdient ditmaal een bijzondere vermelding in onze annalen. Ons Augustusmaandblad bevatte toch de mededeeling, dat een speciale commissie tot dit doel door het bestuur was benoemd, nl. de H.H. Dr. C. Hofstede de Groot, Jhr. Mr. Dr. E. A. van Beresteyn, Mr. A. Staring, Prof. Dr. W. Vogelsang en Mr. E. J. Th à Th. van der Hoop.

Zij koos tot haar voorzitter Dr. C. Hofstede de Groot, tot secretaris Mr. A. Staring, terwijl de heer van Beresteyn zich belast heeft met de administratie van het bureau.

Met ingang van 1 Septr 1923 werd Mej. C. Hazelhoff aangesteld tot assistente. De verschillende tentoonstellingen boden veel arbeid. De beide Oranje-Nassautentoonstellingen te Amsterdam en 's-Gravenhage, de tentoonstelling van letterkunde, de tentoonstelling van moderne kunst te Amsterdam en de historischo tentoonstelling te Haarlem, zijn alle opgenomen en gedeeltelijk gefotografeerd. Voorts werd de collectie fiches vermeerderd doordat alle aanteekeningen van wijlen E. W. Moes, in hot exemplaar van diens werk op 's Rijks prentenkabinet, op kaarten zijn gebracht (ongeveer 4000 stuks). Vervolgens is in het afgelcopen jaar de verzameling nog met een 1000 stuks portretfiches uitgebreid.

In de vergadering der Commissie werd besloten, wat de portretten betreft:

1° slechts dan buitenlanders op te nemen wanneer zij in Nederland gediend ofvoortdurend gewoond hebben;

2" geen grens aan te nemen gelijk Noes heelt gedaan (± 1800);

3° geen portretten op te nemen die op een of andere wijze zijn vermenigvuldigd (prenten, penningen, enz.) met uitzondering van sommige litho's uit de 19e eeuw, welke met geteekende portretten gelijk te stellen zijn;

wat de ficheering betreft :

van ieder portret (schilderij) wordt een stamfiche gemaakt, welke fiches doorloopend genummerd worden. Op deze collectie worden klapperfiches gemaakt, betreffende: *a.* den voorgestelden persoon, 0. den schilder, c. het jaartal, *d.* de collectie.

Ten aanzien van het costuum zal een beknopte handleiding worden ontworpen om de oostuums juist te kunnen dateeren en goed te kunnen beschrijven.

Naast de fiches collectie is aangelegd een verzameling van foto's alsmede een depôt van negatieven. Het bureau wil de gelegenheid verschaffen om negatieven behoorlijk te bewaren. Eventueele afdrukken kunnen dan tegen den kostenden prijs worden besteld.

Voor de fiches zijn 36 laden aangeschaft, het noodige fiches-materiaal is gedrukt en opzetcarton voor de foto's aanwezig. Met de bewerking der veilingcatalogi is thans een aanvang gemaakt. Het iconografisch bureau zal het zeer op prijs stellen indien belangstellenden de niet meer noodige catalogi — vooral van buitenlandsche veilingen — aan het bureau zouden willen afstaan, evenals natuurlijk foto's en negatieven.

Mej. Hazelhoff moest haar werkzaamheden staken wegens veranderden werkkring. Met ingang van 1 Januari 1924 is thans Mej. M. Heynen als assistente op het bureau werkzaam.

De afdeeling „repertorium op gedrukte publicaties" vond, dank zij de krachtige leiding van den in ons verslag zoo herhaaldelijk met eere te vermelden bibliothecaris, wijlen Jhr. Mr. Feith, groote uitbreiding. Dit jaar werd begonnen niet slechts de op onze eigen bibliotheek aanwezige werken, maar ook andere, b.v. die op de Eoninklijke Bibliotheek, te fioheeren; steeds meer wordt gestreefd naar zoo groot mogelijke volledigheid, teneinde degenen, die onze hulp inroepen, onmiddellijk de werken te kunnen aanwijzen, waar omtrent een bepaalde familie genealogische inlichtingen zijn te vinden.

Eindelijk is bij den opzet van ons Documentatiebureau als vierde afdeeling steeds het „ordenen en inventariseeren van genealogische handschriften" aan de orde geweest. Wij hebben gemeend ook hier aller-

eerst ons eigen bezit aan handschriftelijke gegevens voor de leden meer toegankelijk te moeten maken. Zooals reeds in het vorige verslag werd uiteengezet, vereischt dit zeer bijzondere zorg; dank zij de meer en meer stelselmatige werkwijze ter bibliotheek is de ordening en schifting der dossiers dit jaar voltooid, terwijl een aanvang werd gemaakt met het daarin onderbrengen van het nog ongeordende materiaal.

Ten overvloede mag het bestuur hier zeker wel een beroep doen op alle leden, om voort te gaan met het verrijken van bibliotheek en documentatiebureau door schenking van alles, wat voor de beoefening der geslachtkunde en aanverwante wetenschappen van belang zou kunnen zijn.

Tenslotte als naar gewoonte een overzicht der financiën. Onze rekening sluit met een totaal van f 5.842 04 aan ontvangsten, waaronder een saldo op 1 Januari 1923 van f 074.09. Doordien onze uitgaven bedroegen f 5.6J9.38 verminderde ons saldo tot f 312.66 op 1 Januari 1924. Genoeg om U te doen zien, dat de uiterste voorzichtigheid geboden is, waar immers ditmaal niet buitengewone uitgaven zooals in 1922, maar de gewone, onvermijdelijke kosten onze slechts langzaam stijgende inkomsten verslonden. De bibliotheek kostte f 632 31, de huishuur f 625.50 (waaronder nog een kwartaal van het dienstjaar 1922 is begrepen) het maandblad f 2872.00 aan druk en f 224.59 aan verzending; bode- en schrijfloonen f 239.26; personeel ter bibliotheek f 333.20.

Al kan, zooals gezegd, op de bibliotheek wellicht voortaan iets worden bezuinigd, toch zal naar krachtige versterking der inkomsten moeten worden omgezien. Deze is te vinden, hetzij door vermeerdering van ledental, hetzij, waar immers deze vermeerdering nog lang niet voldoende is, door vrijwillige extra-contributiën.

Ook in dit opzicht is alle hoop van het bestuur gevestigd op den krachtigen steun en medewerking der leden. In die medewerking, tot op heden in zoo ruime mate en in zoo velerlei opzicht verleend, vinden wij grond voor de verwachting, dat ook in het nu ingetreden 42e genootschapsjaar veel zal worden tot stand gebracht, dat vele moeilijkheden zullen worden overwonnen, en het schoone doel, waarmede „de Nederlandsche Leeuw" werd opgericht, meer en meer zal worden bereikt.

HET BESTUUR.

Wapenboek

der Friesch-Groningsche Studentenvereeniging aan de Utrechtsche Hoogeschool, 1648 — 1656,

beschreven door wijlen

Jhr. Mr. W. G. FEITH.

(Vervolg van XLII, 104).

36 Henricus *Dauersman* m. h. wap. : gedeeld I in goud een halve adelaar van zwart uit de deelingslijn, 11 doorsneden *a.* in blauw een ster (6) van goud, *b.* in rood een symmetrisch huismerk van zwart. H.t.: een klaverblad van groen. H.k. goud en zwart. Spr.: solus sapiens dives.

Hij staat in A. S. 1651 als Frisius; te Groningen 4 September 1654 als Sneca-Frisius in de theologie.

37. Leonhardus *Lycochton* A° 1662 ipsis Idibus Julii. m. h. wap.: in zilver op een grond van groen een springendo wolf van zwart, -getongd van rood. H.t. : de wolf uitkomend. H.k.: goud en zwart. Spr.: Grieksch, Hebreeuwsch en Latijn.

Hij staat in A. S. 1661 als Frisia-Batavus. De familie Lycochtou stamt uit West-Friesland (Blokker). Dr. C. Hofstede de Groot vestigde mijn aandacht erop, dat deze familie klaarblijkelijk een sprekend wapen voerde : Lyko-chthoon is: nl. de vergrieksching van wolf-aard, zooals ook Melanchton eigenlijk Schwarzert heette. Deze Leonardus is echter niet de eerste Wolfert, die zijn naam vergriekschte.

38. Uco *Sparringa* A° 1652 m. h. map.: in goud een adelaar van zwart. H.t.: een uitkomende adelaarskop van zwart, getongd van zilver, de hals omkransd door groen met bloemen van rood geknopt van goud. H.k.: goud en zwart. Spr.: omne iguotum pro magnifico.

Hij staat in A. S. 1651 als Embda-Frisius Orientalis.

Te Groningen is hij ingeschreven 14 Januari 1653, te Leiden 28 Februari 1654 oud 20 jaar. Een notabel Oostfriesch geslacht, dat tot in de 19de eeuw ook in het Wold-Oldambt voorkomt.,

39. Nicolaus *Boethius* A° 1662 m. h. wap.: gedeeld I in goud een halve adelaar van zwart uitgaande van de deelingslijn II doorsneden *a.* in zilver een eikel van goud met een schaal met steel omlaag van groen *b.* in rood een roos. van zilver gepunt en geknopt van goud H.t.: een uitkomende adelaarskop van zwart. H.k.: goud en zwart. Spr. : cedant arma togae concedant laureae linguae. (Cicero offic. 1, 22; 2 Philipp. 8).

Hij staat in A. S. 1661 als Leovardiensis-Frisius.

40. Johan *Drews* A° 1662 m. h. wap.: gedeeld 1 in: goud een halve adelaar van zwart uitgaande van de deelingslijn II in groen een dwarsbalk van zilver beladen met eon D van zwart. H.t.: 3 hanevederen van zilver. H.k.: zwart en zilver. Spr.: spes impunitatis illecebra peccandi.

Aangezien zijn naam in geen der uitgegeven Nederlandsche studentenalbums prijkt zal hij mogelijk te Franeker ingeschreven zijn geweest. Men zie voor dozen bekenden man (o. a. lid v. St. Gen. 1664-1666) de genealogie de Drews IV N°. 3. (Ned. L. XXXI 239).

41. Simon *à Swaart* A° 1666 m. h. wap. : gedeeld: I in goud een halve adelaar van zwart uitgaande van de deelingslijn, II in zilver op een grond van groen een tarweaar van hetzelfde met een vrucht van goud. H.t.: 3 aren volgens het schild. H.k. : goud en zwart. Spr. : nulla dies sine linea.

Hij staat niet in A. S.! Te Groningen is hij 11 Mei 1649 ingeschreven als Lierortanus d. i. Leerort in Oost-Friesland, waar meerdere leden van de familie van Swaert voorkomen. Op het kerkhof te Leer echter liggen 2 grafsteenen uit het begin der 17de eeuw, die een ander wapen vertoonen voor deze familie nl. voor F. van Swaart een gevierendeeld wapen: 1 en 4 een adelaar 2 en 3 een vogel met huismerk in de bek. H.t.: een adelaar; terwijl A. van Swaart slechts een adelaar voert H.t. een adelaar. [1])

[1]) *Dr. J. Reimers*, Das Adler wappen bei den Friesen, 1914 blz. 191 N°. 417 en 418.

42. Samnel Psuli *à Santen*, Embdanus A° 1652 m. h. map.: in zilver een golvende zee van blauw met een uitkomend hert in natuurkleur vergezeld links van een roos van rood gepunt van zilver, geknopt van goud. H.t. : het hert. K.k. : rood en zilver. Spr. : vive ut vivas.

Hij staat in geen der Nederlandsche studentenalbums. De familie von Santen bestaat nog o.a. in Groningen.

43. Joannes *Hardenbarch* A° 1653 m.h. wap.: in zilver op een grond en voor een berg 3 vruchtdragende wijnstokken naast elkaar alles in natuurkleur. H.t.: een geplante wijnstok uit het schild. H.k.: rood en zilver. Spr.: suca anima sapit.

Hij staat in A. S. 1653 als Groningensis. Te Groningen 5 Juni 1647.

44. Schelto *Jarges* A° 1653 m.h. zelfde wapen als hiervoor. Spr.: Spe fati melioris alor.

Hij staat in A.S. 1654 in April als Groninganus. Te Groningen ingeschreven 12 September 1649 **oud 18** jaar. Zie gen. Jarghes (X 7) in Stamb Fr. Adel 1 69.

46. Wicherus *Wichers* A° 1.663 m,h. wap.: in blauw 3 oranjeappels van goud, de bebladerde steel van groen omlaag. H.t. : uitkomende paardekop van rood. H.k.: blauw en goud. Spr. : Sat favitorum habet yuem penes est virtus.

Hij staat niet in A. S. ! Te Groningen is hij 16 Juni 1649 als Groninganus ingeschreven. Niet onwaarschijnlijk is hij (1622-1715) degeen, die Margaretha Eeck huwt; er zijn echter 3 Wicher's Wichers gelijktijdig in aanzienlijke betrekkingen te Groningen. Gewoonlijk voert de familie een paardekop van zilver als helmteeken.

46. Johan de *Mepsche* A° 1633 m. h. wap.: doorsneden van goud en zwart met een uitgerukte boomstronk over de snijdingslijn, in het goud van rood, in het zwart van zilver. H.t.: een pauwestaart van goud. H.k.: goud en rood. Spr. : spes confisa Deo nunquam confusa recedet.

Hij staat in A. S. 1654 in April als Groninganus. Te Groningen 4 Mei 1653. Aangezien van dit zeer uitgebreide, belangrijke geslacht nog steeds geen genealogie bestaat, is hij uit zijn vele naamgenooten moeilijk te onderscheiden.

47. Gerhard *Meyerhoff* A° 1653 m.h. wap. : in blauw een geplante boom van groen vergezeld van 2 lelies van goud. H.t.: een lelie van zilver. H.k. : blauw en goud. Spr. : bono vince malum.

Hij staat in geen der studentenalbums; een homo novus is hij echter niet, aangezien in 1620 te Groningen een naamgenoot is ingeschreven.

48. Ballingius *Phaesma*, Harlinga-Frisius A° 1653 m. h. wap.: gedeeld: 1 in goud een halve adelaar van zwart uitgaande van de deelingslijn 11 in blauw boven elkaar 2 eikels van goud met schaal en bebladerde steel van groen. H.t.: een uitkomende adelaarskop van zwart, getongd van rood, tusschen 2 tornooilansen van goud gepunt van zilver met een vaantje van blauw beladen met de eikel van het schild. H.k.: blauw en goud. spr. : recte faciendo neminem timeas.

Hij staat in A. S. 1664 in April als Frisius.

49. Haio à *Canckebehr* A° 1664 m. h. wap : gedeeld: I in goud een halve adelaar van zwart uitgaande van

de deelingslijn IT in zilver een drieblad van groen, waaruit een gebladerde steel met zilveren bloem (zilverdistel?) voortspruit. H.t. : 2 olifantstrompen doorsneden van goud en zwart, waartusschen de figuur uit de linkerhelft van het schild. H.k.: goud en zwart. Spr.: amour fait beaucoup, mais argent fait tout. En nog een Grieksche spreuk.

Hij staat in geen der studentenalbums. Zie voor deze familie von Kanckebehr bl. 318 [12] van Ostfr. Geschl. buch 11.

50. Dominicus *ab Echten*, Leovard.-Frisius A° 1654 m.h. wap.: gedeeld: 1 in goud een halve adelaar van zwart uitgaande van de deelingslijn, 11 in rood een dwarsbalk van zilver vergezeld, boven van 2 eikels van goud met schaal en steel van groen omlaag, beneden van een klaverblad van groen, en beladen met een ster (8) van goud. H.t. : de ster. H.k.: goud en zwart. Spr. : memento finis.

Hij staat in A. S. 1654 in Juni als Frisius. De familie behoort blijkens het wapen niet tot het adellijk Drentsch geslacht van dien naam, maar zal afkomstig zijn van Echten aan het Tjeukomoer.

61. Ulricus *Huber*, Leovard.-Frisius A° 1654 pridie nonis Augusti m.h. wap.: in zilver 2 afgewende vleugels van zwart. H.t.: een antieke vlucht van zwart. H.k.: zilver en zwart. Spr.: Multi ad sapientiam pervenire potuissent nisi se jam pervenisse putassent. Met een spreuk in het Grieksch.

Hij staat in A.S. 1664 in Augustus. Men zie voor dezen beroemden rechtsgeleerde N. Ned. Biogr. Woordenb. 1 k. 1166.

52. Hippolytus *ab Arssen Beyma* Datum 6 Septemb. A[i] 1654 m.h. wap.: in zwart 3 sterren (8) van goud. H.t.: een ster van het schild. H.k.: zwart en goud. Spr.: non Marte sed arte.

Hij staat in A. S. 1654 in Augustus als Frisius. Zie de genealogie van Arssen (van Beyem) in Stamb. v. d. Fr. Adel 1, 306.

53. Josias *Rispens*, Oosterendanus-Frisius, A° 1654 September 5 m.h. wap: in goud een dubbele adelaar van zwart omgeven door een doornkoorn van natuurkleur. H.t.: de adelaar. H.k.: goud en zwart. Spr.: mors ultima linea rerum.

Hij staat in A.S. 1654 in Augustus. Zie de genealogie van Rispens in Stamb. v. d. Fr. Ad. 1 306.

64. Erasmus *ab Hemmema* A° 1654 m.h. map.: in rood een springende hazewind in natuurkleur. H.t.: een vlucht van rood en zilver, mnartusschen de hazewind. H.k.: rood en zilver. Spr.: immane regnum est posse sine regno pati (Seneca in Tbyeste).

Hij staat in AS. 1654 in September als Frisius Occidentalis. Volgens de genealogie van Hemmema in Stamb. v. d. Fr. Adel 1 128 is hij 6 jaap later gesneuveld op Funen tegen de Zweden.

66. Fredericus ***Alema,*** Harlinga-Frisius m. h. wap. : gedeeld: 1 in goud een halve adelaar van zwart uitgaande van de deelingslijn II doorsneden a in zilver 3 kieviten in natuurkleur *b.* in goud 3 klaverbladen van groen. H.t. : een klaverblad van groen. H.k.: zwart

en goud. Spr.: otia dant vitia; d'oisivité tout peché.
Hij staat in A.S. 1664 in Augustus.

56. Richardus Hermanni *Verwer*, Embdanus A° 1664 November 22 m. h. wap.: in blauw op een grond van groen een fenix opreizend uit een vuur alles van goud. H.t. : een uitkomende arm bekleed met rood, houdende omhoog een krabhaak van zilver met een handvat van goud overkruist door 2 dergelijke. Spr.: coram oculis Jehovae viae cujusque sunt, is expondit omnes orbitas ejus.
Hij staat in A.S. 1654 in September. Te Groningen is hij ingeschreven 28 Juni 1651 oud 20, to Leiden 23 April 1666 oud 24 jaar.

57. Samuel *Cruidner* A° 1655 m. h. wap.: doorsneden *a.* in blauw 3 sterren (6) van goud 0. in zilver een goudsbloem op bebladerde stengel van groen. H.t.: de goudsbloem met stengel. H.k.: blauw en goud. Spr.: vita nostra militia est.
Hij staat niet in A. S. Te Groningen is hij ingeschreven 29 Augustus als Groninganus oud 17 jaar,

58. Bernard *Eeck* A° 1635 m. h. wap.: in goud een zittende eekhoorn in natuurkleur. H.t.: een vlucht van rood en goud waartusschen een eekhoornstaart in natuurkleur. H.k.: goud en rood. Spr. : nemo sine crimine vivit.
Hij staat niet in A.S. Te Groningen is hij 17 Januari 1653 als Groninganus ingeschreven.

59. Joannes à *Sanden* A° 1655 m. h. wap. : in zilver een roos van rood geknopt en gepunt van goud met bebladerdc stengel van groen, van boven vergezeld van 2 hulstbladen van groen. H.t.: een vlucht van groen en zilver waartusschen een hulstblad van groen. H.k.: groen en zilver. Spr.: dulcia non gustet qui non gustavit amara.
Hij staat niet in A. S. Te Groningen is hij 28 Juni 1652 ingeschreven als Groninganus.

60. Bocco à *Burmania* A° 1665 September 1 m. h. wap.: gevierendeeld: 1 in goud een halve adelaar van zwart uitgaande van de deelingslijn, 2 en 3 in blauw een klaverblad van goud aan een horizontaal stokje van goud, 4 in goud en leeuw van rood. H.t. : 3 struisveeren van blauw beladen elk met 3 klaverblaadjes van goud. H.k.: goud en blauw. Spr.: nil sine Deo.
Hij staat in A. S. 1655 in Februari als Frisius. Zie voor hem de genealogie van Burmania (XIe) in Stamb. v. d. Fr. Adel 1 61.

61. Augustinus *Itsma*, Leovard.-Frisius A° 1655 November 23 m. h. map.: in blauw een springende hazewind van zilver met halsband van goud, vergezeld van 3 rozen van zilver geknopt van goud. H.t.: een lelie van zilver met voet van goud. H.k.: zilver en blauw. Spr. : nosce te ipsum.
Hij staat in A. S. 1655. Te Groningen is hij ingeschreven 10 September 1667.

62. Philebertus à *Lyclama toe Nyholt*, Frisius m. h. wap.: gedeeld: 1 in goud een dwarsbalk van blauw vergezeld van 2 lelies van rood, 11 in rood een uitgerukte boomstronk van natuurkleur, waaruit spruiten 3 eikels van goud op steel en schaal van groen. H. t.: een adelaar van zwart. H. k.: goud en rood. Spr.: quid tituli? quid opes? quid summa prudentia proclest? mors summa miscet inferis, sola monet virtus, qua glorificabimur inde dum vivis, hanc ama. Vale.
Hij staat in A. S. 1655. Mogelijk is hij de Pier Lycklama à N. vermeld in de genealogie V 2 in Stamb. v. d. Fr. Ad. 1 261.

63. Antonius *Brucherus* A° 1656 m. h. wap.: in goud 3 rozen van rood, geknopt van goud, gestengeld en gebladerd van groen, spruitend uit een horizontaal takje van groen. H. t.: een roos met stengel van het schild. H. k : goud en rood. Spr.: Gaudium virtuti individuum.
Hij staat in A. S. 1656 in Februari als Groninganus. Te Groningen is bij ingeschreven in de theoiogie 31 Augustus 1646 als Haren-Groninganus, te Leiden 19 October 1664 ook in de theologie.

De beide laatste wapens, kennelijk door dezelfde hand geteekend, dragen geenerlei naamsaanduiding :

64. .... m. h. wap.: in blauw een afgerukte osseschedel van goud. H. t.: de osseschedel. H. k. blauw en goud.

65. .... m. h. wap.: in blauw een half aanziend jongelingsboofd in natuurkleur met halsdoek van rood, vergezeld rechts van een omhoog wijzende rechterhand in natuurkleur. H. t. het hoofd met de band. H. k. : blauw en zilver (Dit wapen herinnert sterk aan dat van Joannes Witcopff, no. 21).

Ten slotte bevat het album op een der laatste bladzijden het hieronder beschreven wapen, geteekend door een geheel andere hand dan de vorige, en vermoedelijk dat van een der latere eigenaars van het boekje.
Gevierendeeld: 1 en 4 in groen 3 St. Andries kruisjes van zwart, 2 en 3 in zwart een dwarsbalk van rood vergezeld van boven van een everkop van goud en beladen met 3 kruiken (Stoop?). H. t.: een vlucht van groen beladen met de 3 kruisjes, waartusschen de everkop.

Het Wapenboek van de Geldersch-Overijselsche Studentenvereeniging aan' de Utrechtsche Hoogeschool, 1635-1671,

door C. J. Welcker, ***archivaris der gemeente Kampen.***

(Vervolg van XLII, 116.)

Sichterman	Johannes	III, 134. Coldervenensis, praetor collegii (124) Kal. Martii 1671. A". 1671 Kal. Junii 20 obiit Traiect. ad Rhenum.
Singendonck	Conradus	II, 50. Nijmegen. (1653).
Sloet	Conraet Guilh.	I, 195.
Sloot	Volkerus	II, 51. Nijmegen. (1653).

Slueterus	Wilhelmus		I, 182.
Sluysken	Arnoldus		II, 105. Bommel. (1656).
Sluysken	Paulus		I, 197. Hardervic. Gelr.
Smekinck	Hermannus		II, 106. (1656).
Smetius	lohannes		II, 187.
Smith	Theodorus		II, 70. 's-Heerenberg. (1654).
Smits	Alexander		III, 177. Zwolla-Salius.
Smitt	Godefridus		II, 118. 1658, Doesburg. Obiit in Gallia.
Spiring de Well	Balduinus	oningevuld.	I, 214. Bom-Gelrus, 1649. obiit.
Staverden	Everhardus à		III, 12. 1662, 7 Martii, Doetinchemio Geldrus.
Steegh	Theodorus van der		III, 157.
Steelandt	Paulus a		II, 52. **Buren. (1653)** praetor collegii.
Steenbergen	Hermannus		I, 193.
Steene	Jacobus a		I, 21. praetor collegii (9).
Steenler	Kilianus à		III, 45. Neoclesiam-Gelrus: Anno 1664.
Steenwijck	Johannes		1, 157.
Stegeren	Joachimus a		11, 108. Zwolle. (1656).
Storck	Johannes		I, 242.
Stralen	Arnoldus a	oningevuld.	1, 181. obiit.
Stralen	Johannes a		III, 158. Bommel.
Suermont	Johannes		III, 50. Vada Gelrus.
Swaen	Antonius		III, 186. Arnhem.
Swaen	Valerius	oningevuld.	I, 94 penteekening. Deese Uyl heeft sijn wapen niet betaelt.
Swaen	Valerius		III, 187 Arnhem.
Sylvius	Hermannus		III, 84. Zwollanus.

T.

Tamelinck ll. et I. stud.	Henricus		I, 188. Doesburg.
Tamelinck	Theodorus		II, 319. obiit anno (1652). 1661.
Taxis	Otto		II, 191. Nijmegen.
Teffelen	Johannes van	oningevuld.	
Teffelen	Stefanus van	oningevuld.	II, 192.
Telvoren Junior	Johannes		I, 113. Hasseltanus. A". 1642.
Telvoren	Jos. Jac.		111, 129. Hasselta. (1669).
Temminck	Engelbertus		II, 189.
Tengbergen	Hcnricus		II, 71. (1654).
Tengnagel, zie	Gansneb.		
Tengnagell	Alexander		I, 207. Diem obiit. 1649.
Tengnagell	Gijsbertus		III, 188.
Terhorst [1])	Hendrik		II, 190.
(Theodori ?)	lohannes		I, 131. obiit 1664.
Thiell	Cornelius a		I, 189.
Thomaeus	W.		I, 223. praetor collegii (66). obiit.
Tielenius	Petrus		II, 32. Niimegen. (1652).
Timmer	Antonius		II, 193.
Tolling	Johannes		III, 189. Cenlis.
Torck	Lubbertus		I, 23. praetor collegii (10).
Tulleken	Rutger		III, 37.
Tvdeman	Henricus		III, 174. Deventer.

U.

Udents	Johanni(e)s		III, 82. Tila Gelrus.
Umbgrove	Bernhard		III, 33. (1665).
Umbgrovius	Johannes		II, 194. Borculo.
Uptenoorth	Wilhelmus		I, 58.
Upten Noorth	Johannes		I, 143. Zutphaniensis. 1646.
Uterwiick	J. Cl. van		III, 160.

V.

Vaegt	Gerhardus Hermanni		II, 53. Zwolle, 1653.
Vael	Joannes de		III, 170. Bommel.
Vael(e)	Johannes de		III, 175. Bommel.
Valck	Adrianus	oningevuld.	I, 128. Zutph.
Valck	Theodorus	oningevuld.	I, 239.
Vastenou	Johannes à		I, 196. obiit.
Vechovius	Abrahamus		III, 135. Brakel-Geldrus (1671).
Veen	Cornelius â		II, 109. (1656).
Veeren	Bernhardus		II, 195.
Velde	W. ten		I, 160. Zwollanus.
Verckel	Johannes Adrianus		III, 161.
Verstege	Bartholdus		II, 73. Zutfen. (1654).
Versvelt	Albertus		1, 101. obiit.
Vianen	Philippus van		II, 196.
Viti	Henricus		II, 110. Zutfen (1656).
Vladderaccus	Matthaeus		I, 44. obiit 19 Marty 1661.

[1]) Wellicht: Ferhorst.

Voerne	Martinus	oningevuld.	I, 100.
Voet	Bernardus		III, 52. Zwolla-Salius.
Vogelius	Henricus		I, 47.
Vogelsanck	Guilhelmus		1, 111. (1656).
Vollenhovius	Joannes		I,215. Vollenh.Trans. Isal.Divini verbi Minister Hagae Comitis.
Vonck	Johannes		II, 74. (1654) à Linden(?).
Voocht	Philippus de	oningevuld.	I, 7.
Vossius	Reinerus		I, 33. Bommel, 1652.
Vries	Ruthgerus de		III, 162. Tyla-Gelrus.
Vriesen	Theodorus		III, 66. Zwollanus.
Vriesen	Thimannus		III, 65. Zwollanus A°. 1664.
Vijgh	Carolus		II, 197.
Vijgh	Cornelius	oningevuld.	I, 2.

W.

Wachtendorff	Wilhelmus		II, 198.
Wacker	Pelegromius		III, 32. (1664).
Wagardus	Johannes		II, 82. Doetichem. (1655).
Walricus	Valerius		I, 19.
Water	Reinerus de		111, 87.
Watkin	Petrus		11, 75. Bommel, praetor collegii (75) (1654)
Wedaeus	Petrus	oningevuld.	I, 95. doot.
Weert	Adamus de		IV, 11. Culemborge(n)sis.
Weerth	Thomas de	oningevuld.	I, 174.
Welberch	Egbertus ter		III, 48. A°. 1664, Ipsis Cal. Sept.
Well, zie	Spiring.		
Wende	Andreas van der		III, 163. Kampen.
Wende	Johannes van der		111, 47. Campensis Transisul:
Wentholt	Joani(s)		II, 163.
Wessel	Jacobus â		III, 88. Barneveldia-Gelrus.
Wessem(?)	Abrahamus van		1, 191. Boem: Gelrus 1649.
Westrhenen	Petrus a		II, 199.
Westsoven	Hermannus		II, 117. 1657. 's-Heerenberg.
Wetters	Gerardus		I, 112. Cocsborgho Gelrus (1656). praetor collegii (94).
Weyde	Lamb: van der		II, 200. praetor collegii.
Wiermannus	Theodorus		111, 136. Rael!a-Trans: (1671).
Wilbrenninck	Henricus		II, 86 Apeldoorn (1655).
Wilhelmius	Wilhelmus		II. 54. Zutfen (1653) prof. te Harderwijk.
Willichius	Jodocus		III, 68 Didamo-Gelrus.
Wilsem	Domheer à		11, 201.
Winshem	Andreas Stephanus a		III, 110. Gel!dro Zutphaniensis.
Wiselius	Johannes		II, 56. Vada Gelrus (1653).
Wiselius	Samuel		II, 57. (1653).
Wiselius	Wimmarus		II, 55. (1653).
Wisselinck	Stephanus		i, 155. Brevordiensis.
Witten	Celcmannus		I, 126. Harderovici-Gclrus. a°. 1645, 16 Sept.
Witten	Johannes		I, 45. praetor collegii (19), obiit Isselmudanus satrapa.
Wolbocerus	Hendricus		I, 67. praetor collegii (34).
Wolfsen	Conradus		111, 29. Zwollanus. Anno 1663 ipsis Calend. Octobr.
Wolphius	Conradus		II, 113. (1656).
Wolters	Quirinus		1, 119. Drusiburgensis.
Worcumensis	Johannes		III, 59. Zwollae-Salius.
Worm	Wilhelmus		11, 58. Zutphanicnsis. (1653).
Worst	Everhardt		III, 193. Camporum Transisula:
Worst	Johannes		II, 59. (1653).
Wijck	Cornelius a		IV, 3. Culemburgensis.
Wijnand à Rosande	Corn.		II, 181.
Wijnen	Richardus		IV, 2. Arenaco Gelrus.
Wijntjens	Lambertus		III,116. Drentinus.
Wijs	Woltherus de		I, 49. praetor collegii (21).

Y.

Yesperden	Johannes a		1, 11. praetor collegii (6).

Z.

Zaeghmans	Johannes		II, 202. praetor collegii (79).
Zeist	Henricus a		1, 124. Doctecummensis, praetor collegii (40).
Zuylen à Nyevelt	Fredericus a		II, 203.

Onvolledig.

. . . . .	Cornelius ab		I,148. praetor collegii (48).
. . . . .	Petrus		I, 147.
. . . . .			II, 204.
. . . . .			11, 205.
. . . . .			II, 206.
. . . . .			III, 190.
. . . . .			III, 194.

Rectificatie:

Volgens mededeeling van dr. J. S. van Veen te Arnhem zal de in kol. 77 genoemde *Phil. Gilbracht*, Geldrus, waarschijnlijk Ei *l b r a c h t* heeten. Een Philippus Eilbracht is nl. van 1657—1662 predikant te Bommel geweest. Het Album Studiosorum geeft geen licht, daar hierin noch *Gil- noch Eil*bracht voorkomt.

Volgens mededeeling van den heer W. Wijnaendts van Resandt zou in kol. 111 voor *Lufolck* gelezen moeten worden *Sufolck*, in kol. 113 voor *Oelvesionsk*: *Oevel-jonck* en voor *à Pawidt*: *à Pavoirdt*.

Van Muijlwijck en van Clootwijck van ouden adel?

door A. P. M. A. Storm de Grave.

In Juli 1673 word *Willem van Muijlwijck*, wonende te Delft, aangetroffen in het jachtveld onder Pijnakker, jagende op hazen met drio lange honden en twee spiljoenen (patrijshonden), in gezelschap van een vriend en een knecht. Daar hij als niet-adellijk persoon niet gerechtigd is de jacht te beoefenen, wordt hij geciteerd voor de meesterknapen van Holland en gegijzeld. De meesterknapen verklaren 8 October '75 bij appoinctement interlocutoir, dat v. Muijlwijck er niet in is geslaagd, zijn afkomst te bewijzen uit het huis *van Merwede*, dragen hem op een acte declaratoir over te leggen van de Ridderschap van Holland en verbieden hem inmiddels te jagen.

Van Muijlwijck voert daartegen aan, dat het er niet om gaat, of hij al of niet afstamt uit het huis van Merwede, maar of hij voor zijn persoon gequalificeerd is tot de jacht en beroept zich op zijn afstamming in do rechte lijn van *Gerard of Gerrit van Muijlwijck*, die in 1421 te Dordrecht woonde en rentmeester van Zuid-Holland geweest was. Deze Gerrit was, als teeken van zijn adellijke afkomst, steeds als „knape" betiteld, o.a. in zijn commissie van den Graaf — een aanduiding, die uitsluitend voor edelen en niemand anders zou zijn gebruikt.

'20 October '76 geven de meesterknapen een tweede appoinctement interlocutoir, waarbij zij v. Muijlwijck opdragen met autentieke stukken aan te toonen, dat Gerrit van M. in 1421 was gequalificeerd als „knape" en zijn eigen wettelijke afstamming in de rechte lijn van dien Gerrit te bewijzen. v. M. beweert, zulks voldoende te hebben gedaan, maar iu hun vonnis van 28 Maart 1679 verklaren de meesterknapen, dat hij niet heeft voldaan aan het appoinctement en wordt hij veroordeeld tot een boete van 2 × 20 ℔ voor hem en zijn knecht en verbeurdverklaring van de honden.

v. Muijlwijck gaat van deze beslissing in hooger beroep bij hat Hof van Holland, waar hij eischt vernietiging van dit vonnis en dat hij zal worden verklaard als gequalificeerd tot de jacht.

Hij impetreert, dat „die *van Muijlwijck* ende die *van Clootwijck*" gesproten zijn uit eonen stam en beide dan ook het zeltde wapen voeren „niet anders als eenich onderscheijt omtrent het helmteijcken hebbende tot een teijcken van differentie". Beide geslachten waren van oudsher gevestigd geweest in het Land van Altena, waar zij verschillende heerlijke en andere goederen bezaten, waren steeds gerekend onder de adellijke geslachten in deze provincie en vermaagschapt aan andere bekende adellijk; geslachten en hadden dan ook steeds van het recht van de jacht gejouisseerd. Hij produceert de volgende stamroeks :

Gerrit v. M., knape, 1421;
Rutger v. M., Schepen van Gorcum 1463;
Pieter v. M.;
Matthijs v. M., Schepen van Gorcum 1610;
Willem v. *M.*;
Willem v. M., te Rotterdam, Heemraad van Schieland 1574;
Boudewijn v. M., Baljuw van Rotterdam;
Willem v. M., Schepen van Rotterdam, daarna Raadsheer in het Hof van Holland;
Boudewijn v. M., wonende te Delft;
Willem v. *M.*, de Impretant in deze.

Gedaagde is *Willem Bentinck tot Diepenheim*, Heer van Drummelen, als Houtvester van Holland en West-Friesland, bij wien zich hebben gevoegd „voor haer interest" de Ridderschap en de Edelen van Holland.

Gedaagde voert aan, dat de heer *van Muijlwijck* ongetwijfeld rijk gezegend is met aardsche goederen, maar dat hij 'nooit gehoord heeft van diens adellijke afkomst. Impetrnnts vader was „een burgerstantspersoon", getrouwd met een juffrouw *van Santen;* zijn grootvader Mr. *Willem v. M.*, was getrouwd geweest met een dochter uit de brouwerij van het Swaenshals te Delft. Noch de *Clootwijcks* noch de *Muijlwijcks* zijn ooit gerekend geweest tot den adel en de Impetrant heeft daarvan dan ook geen enkel voorbeeld aangehaald of bijzonderheid vermeld. Ook was „knape" niet een aanwijzing voor edelen, maar werden als zoodanig aangeduid verschillende dienaren van den Graaf, die er nooit over zouden hebben gedacht of zelfs maar van gedroomd, daaraan eenige pretentie van adel te ontleenen.

Het Hof acht echter blijkbaar [1]) de beweringen van *Willem v. Muijlwijck* voldoende gefondeerd, want in zijn Sententie van 22 December 1683 vernietigt het het vonnis der meesterknapon en verklaart hem „als gequalificeert behoorlijck ende wel gejaecht te hebben".

Eenige aanteekeningen omtrent trouw en overlijden, opgemaakt door Heer **Cornelis Claesz.** van Velden gezegd de Goede, vice curator te Montfoort, [2])

medegedeeld door W. J. J. C. Bijleveld.

Trouw.

A festo Penthecostes (1582)
Maerten Jans wt Polsbroeck
Aeltgen Cornelisdr wt Berckou
Cornelis Claesz wt den Oudenwaetersen broeck
Lijsbet Dammisdr van Damme
Frederick Fredericksz wt Willemschoop
Marichgen Schrevelsdr wt Polsbroeck
Roelof Woutersz woonende in den ampte van Beest tot Meryweerdt

[1]) In het dictum der Sententies worden in dien tijd nooit de overwegingen vermeld.

[2]) Berustende in het Archief van het Salvatorhof te Leiden.

Annichgen Thonisdr tot Achthoven.
Gijsbert van Lostadt
Hillichgen Anthonis van de Polsdr.
Fransoys Spyrinck van den Reuwenberch
Margareta Cornelisdr van Marcken 3 Juli ter presentie van Meester Joost ende Gerrit Petersz...
Goosen Ariensz wt Blocklant
Willemtgen Willemsdr.
Claes Albrechtsz
Claesgen Ariensdr
Jan Cornelisz wt Heeswyck
Marichgen Reyersdr. wt Blocklandt
Luydt Lueloffz wt den Broeck
Tringen Anthonisdr. van Waerder.
(Item Woensdach ist Petri ad Vincula en Preeckdach [1 Aug.])
Arien Joostensz. van Willemscoop
Aeltgen Claes Aertszsdr. van Amerongen
Lueloff Claesz } beyden wt den Oudewaeter-
Diwertgen Maertensdr } schen broeck
Hubrecht Ariensz Collerdt van Montfoordt
Immichgen of Jannichgen Jansdr van Utrecht
Cornelis Wessman Wynansz van Colenbergh
Jannichgen van Cadts, dr. van Peter van Cadts, maerschalk tot Montfoort.
Lambert Cornelisz. } beyde wt Papecoop 4 No-
Jannichgen (?) Dircksdr } vember
Cornelis Hecdricksz van Mastwijck
Ariaentgen Anthonisdr wt Jutfaes 18 Decembris
Evert Willemsz wt Willemschoop
Anna Huyghendr. van Waerden

A° 83

Willem Hendrickz Busch
Aeltgen Petersdr.

Het Zyellboeck A° (15)81.

Petronella Cornelisdr weduwe van Claes Jansz. de Goede van Leyden, mijn lyeffwe ende wellbeminde moeder ende is overleeden den 27en Decembris A° 80 tsavons te vyer uren Ormgen Claesdr van Leyden myn beminde zuster ende is overleeden den 30en January A° 81 savons te ses uren.
Mensgen Vermaet van Amersfordt † 30 Maart 81.
Peter Huyghensz. † 12 April 81
Meester Cornelis Zweerz † 25 April 81 ende onder Cruys ende Choerclcedt te Kercken ghehaeldt, ende een lesende Misse gheleese (ghelyck oock voor mijne Moeder ghedaen is) doer vreese van die van Wtrecht, ende is die eerste gheweest bij menschen memorie die alsoe begraven is binnen Montfordt.
Weyngen Aryen Boumeesters huysvrou † 8 Juni 81.
Gecrtgen Aerts Bouwen Claesz huysvrou van Haestrecht is verdroncken 26 Juni 81
Jaunichgen Jan van Dams huysvrou † 23 Juni 81
Peter Petcrsz. wt Willemschoop is „nederghelcydt" 7 Aug. 81
Anna Gysbert Janszs weduwe wt Willemschoop † 12 Jan. 82
Crijntgen Hendrickxdr † 18 Jan. 82
Willem Jansz van der Maet † 4 Dec 81
Anthonis Claesz Backer onnoselijck zyn leven ghelaeten den 26en Martij 81 ende is te boeck ghesteldt den 2en February 82.

Hyllichgen Arien Joosteus huysvrou wt Willemschoop † 6 Febr. 82
Matheus Gherridtz Backer † 24 Febr. 82.
Joostgen Jansdr † 24 Naart 82
Jan Cornelisz Schinckel † 26 Sept 82
Hendrick Lauwerman stadtboode † 11 Oct 82
Jan Claesz. Ouwerochghe † int Weent 8 Oct.
Cornelis Ewertz wt Machstwick † 7 Nov.
Pieter Claesz van Woorden † 2 Nov. 82
Marichgen Thomas Gerritsz huysvrou wt Willemschoop † 3 December 82
Thomas Gherridtz in Willemschoop † 10 Jan. 83
Jan Cassiopijn den 25 Januari (1683)

KORTE MEDEDEELINGEN.

De afstamming en het wapen van het geslacht Lette.

In het bezit van den heer N. J. C. S. Lette te Velp bevindt zich een stamreeks van de familie Lette, opgemaakt door den heer J. C. F. v. d. Meer v. Kuffeler. Deze afstamming, door uittreksels uit het archief te Yperen bewezen, telt drie generaties meer dan die in Ned. Patriciaat 1923 en luidt in rechte, mannelijke lijn als volgt:

1. *Pierre Letlin,* woonde te Yperen in het laatste gedeelte der 15e eeuw en overleed er in 1493, bij zijne echtgenoote *Marguerite Screvels*, die hem overleefde, vijf kinderen nalatende, w. o. :

II. *Charles Letiin,* lakenhandelaar te Yperen, huwde in 151 l *Marie Lammins en* is in 1625 overleden. Zij hertrouwde te Yperen 3 Juli 1525 met *Jacques Hovyn.*
Uit haar eerste huwelijk sproten 4 kinderen, de 2de zoon was:

III. *Jean Lettin*, gend. de jonge, lakenhandelaar te Yperen, huwde aldaar in 1548 met *Jacquemine Beelchier*, dochter van *Jacques* en *Marie Caudrons.* Hij stierf in 1576 en liet 3 kinderen na, die op 't einde der 16de eeuw naar Leiden verhuisden, te weten :

a. Anna Lettin, huwde te Yperen in 15'76 met *Jacques Thibault*
0. Jean Lettin, die volgt (I in Ned. Patriciaat).
c. *Cathérine Lettin*, huwde te Yperen 11 Nov. 1596 *Malin van Daele* en 2° 29 Aug. 1605 *Wouter van Eynde.*

Jan Letten was als jonggezel van Yperen (in 161'7 coopman van wolle) 20 Oct. 1694 in de P. K. te Leiden gehuwd (aanget. 9 Sept.) met *Margriete* wede *Christiaan de Clerck.* Hij had twee zusters te Leiden 1ste *Tanneken L.* die gehuwd was met *Jacques Thybault* en reeds vóór 13 Juli 1618 dood was, daar hij hare kinderen in zijn testament op dien dag bedenkt; 2de *Catelyne,* die ongehuwd was. (Mededeeling van den heer Bijleveld, oud adj.-archivaris van Leiden).

Nu is het wapen van dit geslacht in Yperen: van zi. met een bl. dwarsbalk vergez. boven van 2 vijf bladen, onder van een haan, alles van ro., zoodat het wapen, dat de familie thans voert en in Ned. Patr. is afgebeeld, zeer waarschijnlijk aan aangetrouwde families ontleend is. Het geeft den indruk een samenstelling van 2 familiewapens te zijn. Kan een onzer heraldici hierin soms den weg wijzen? P. M. VAN WALCHREN.

Eenige sterfdata van meest Utrechtschen adel. (1517-1557). (XL, 378—380). Betreffende enkele der daar genoemde personen is het grafschrift nog te zien (zie genealogische en heraldische gedenkwaardigheden in en uit de kerken der provincie Utrecht en Gelderland).

Bij nº. 9 op bl. 379 lees in plaats van *Doke*: *Freys van Dolre* (zie Rhenen nº. 51).

Bij nº. 1 op bl. 380 lees *Oudwijck* in plaats van *Annewijck*. (*Zie* Utrecht bl. 268 sub 1.)

B. v. T. P.

Gemeentewapen. Bij Koninklijk besluit van 10 April 1924, No. 48 is aan de gemeeute *Nieuwstadt* (provincie Limburg) het navolgende wapen verleend: Doorsneden: 1 in azuur, bezaaid met staande blokjes van goud een leeuw van hetzelfde, getongd en genageld van keel; II in zilver drie geplante elzeboomen van sinopel.

VRAGEN EN ANTWOORDEN.

Bommel (van). Kan iemand mij bijzonderheden verschaffen omtrent het geslacht waartoe behoorde Nr. *Lubertus Cornelis van Bommel* † te Utrecht 13/5 1811 ? Hij huwde te Edam met *Cornelia Boot*, weduwe van *William Pont* en dochter van den vice-admiraal *Justus Boot en Margaretha Cloribus*.

Hij liet vier kinderen na, waarvan het oudste jong overleed. De andere waren *Justina Margaretha van Bommel*, gehuwd met Jhr. *Willem Hendrik Hoeufft; Carel van Bommel*, burgemeester van Edam, gehuwd met *Maria Frederika Versteegh*; *Petronella Maria van Bommel*, gehuwd met Luit. *P. W. I. Engelbert van Bevervoorde*. Het wapen dezer familie *van Bommel* is een gouden dwarsbalk op blauw veld, vergezeld in het hoofd van een gouden klaverblad en in den voet van 3 gouden Fransche lelies (2, 1).

Amsterdam. D. F. PONT.

Bronckhorst (van). (XLI, 358). Ik vond nog dat *Jacob Hendriks van Br.* †1731 en zijn vrouw (die in de genealogie uit de collectie Huydecoper ook dr. van Nr. *Hendrik* en *Maria Kuchlin* wordt genoemd) †1750. Hun zoon *Gerard van Br.* ✕ 1753 *Anna* van *Breugel*.

Jacob is mogelijk een zoon van *Hendrik van Br.*, geb. 1629, die ✕ Oct. 1665 *Antonia Vlug*, geb. Amersfoort 1638, dr. van *Arend* en *Catharina Meulenaer*.

Laatstgenoemde *Hendrik* is weer een zoon van *Jacob van Br.*, geb. 8 April 1592, ✕ 16 Sept. 1626 *Agatha bnoeck*, geb. 1594, dr. van *Jan* en *Margaretha Huydecoper*. (*Zie* verder Elias de Vroedschap van A'dam blz. 630-1, waar een en ander volledíger voorkomt).

's-Gr. B. v. T. P.

Bouts. (XLII, 82). Na de inzending van mijn vraag vond ik nog in een geschreven genealogie Comans, waarvan ik de betrouwbaarheid niet beoordeelen kan, vermeld, dat *Johanna Regina Bouts* (geb. te A'dam) en *Anna Bouts* dochters waren van *Frederik Bouts* en *Gijsberta Mensbier*. *Iacoba Isabella*, *Machtelt*, *Joan*, *Frederik* en *Anna* Catharina *Bouts* heeten de kinderen van *Jan Bouts* en *Regina de Rover*, dochter van *Iacob de Rover* en *Isabella Comans*. Data worden niet vermeld. Wie kan deze, benevens verdere aanvullingen, verschaffen ?

Leeuwarden. A. L. HEERMA VAN VOSS.

Brauw (de). Wat stelt de schildhoek voor op het wapen van *Jacob de Brauw*, te zien bij Matthijs Balen's Beschrijving der stad Dordrecht, blz. 1138 en beter uitgevoerd op het monument in de kerk te Kethel?

's-Gravenhage. H. DE BRAUW.

Bruyn (de). (XLII, 52). „Naar aanleiding van de mededeeling van den heer B. v. B. ontving ik gaarne bijzonderheden omtrent *Joachim de Bruijn* en zijn geslacht. Is hij identiek met *Joachimus Nicolai*, die 29 Juni 1666 peter is bij *Elisabeth Anthonii Henrici [de Bruijn]* met *Henrica Mgri Henrici medici [de Bruijn]* te Uden ? In 1670 26. 10. komt hij voor als *Joachim Claessen*.

31 Juli 1668 staat nog te Uden aangeteekend: Bapt. *Joannis* Anthonii Henrici et Joannae ux. suae filius; patrini Valerius Joes van Niddelroy et Arnolda Matthei Tois eius loco fuit *Aldegundis Joachimi Nicolai*."

Dordrecht. W. DE BRUIJN.

Drost-Ockhuysen. (XLII, 120). *Dammas Drost*, ged. Haastrecht 8 Maart 1699, begr. Haastrecht 28 Febr. 1783, tr., als weduwnr van Anna *Baas*, Moordrecht 23 Oct. 1741 *Maria Ockhuysen*, ged. Woerden 9 Sept. 1710, begr. Haastrecht 21 Mei 1779.

Zijne ouders: *Aart Jansz. Drost*, tr., als wedr. van *Gerrigje Oudenes*, Haastrecht 5 Mei 1697 *Maria Jans van Rossen, j. cl.* van Camerijk, wonende ta Waarder, begr. Haastrecht 21 Nov. 1768.

Hare ouders: *Hendricus Ockhuysen*, ged. Woerden 20 Juli 1681, † Woerden 21 April 1756, tr. Woerden 2 Dec. 1708 *Aletta van der Spelt*.

Utrecht. Mr. H. WALLER.

Drost-Ockhuysen. (XLII, 120). In mijn notities staat: *Dammas Drost*, geb. te Haastrecht 8 Maart 1699, schepen aldaar, huwt te Woerden 25 Oct. 1741 [1]) *Maria Ockhuysen*, geb. aldaar.

Nunspeet. J. F. VERSTER.

Drost-Ockhuysen. (XLII, 120). Volgens het verslag over 1920 van het Rijksarchief te 's-Gravenhage bevindt zich in het archief van de polder Stolwijk een stuk, waaraan het zegel hangt van *Pieter Cornelisz. Dros* (niet Drost), in 1613 Schout van Haastrecht. Het wapen op dit zegel moet vertoonen „3 posthoorns". Helmteeken: een klaverblad tusschen een vlucht, terwijl de naam als randschrift fungeert.

In het Schielandshuis te Rotterdam is het wapen van *Johannes Drost Adzn*, in 1853 Hoogheemraad van Schieland, op een wapenbord geschilderd als „in goud 3 zwarte jachthoorns".

Het Armorial Général beschrijft het wapen eener familie *van Ockhuysen* als doorsneden: A: in rood 3 gouden kronen, B: in zilver een ossekop van natuurlijke kleur." Helmteeken: een gouden kroon tusschen een roode vlucht.

Behoudens geringe verschillen wordt dit wapen gevoerd door *Johan Olchuysen*, heer van Teccop, 12/6 1765 en 15/7 *1779* te Woerden en *Aletta Okhuysen*, de vrouw van *Henrik Reitz*, 29/6 *1782* aldaar.

Navorscher 1874 pag. 467/468, waar eenige gegevens omtrent deze familie zijn te vinden, beschrijft dit wapen

1) Plaats en datum van dit huwelijk luiden hier anders dan in voorgaand antwoord van Mr. H. Waller. RED.

niet als doorsneden, doch met een schildhoofd, hetgeen blijkens de orgineele lakafdrukken niet juist is.

Doc. Bur.

Dussen (van der)-van Vredenburch. (XLII, 121). Mr. *Pieter Ewouts van der Dussen* kreeg in 1675 voor de stad Delft zitting in de Admiraliteit van de Maze, Mr. *Jacob Adriaansz. van Vredenburch van Adrichem* in 1681. Wanneer dus het kanon met het wapen van van der *Dussen* het jaartal 1678 draagt, heeft het gieten dier kanonnen plaats gehad bij het aanvaarden van hun ambt aan die admiraliteit. Met het oog op dezen datum zou het feit misschien kunnen leiden tot de vraag, of zulke kanonnen meer voorkomen, en of het hier soms een gebruik geldt.

Delft. Nr. L. G. N. Bouricius, *Gemeente-archivaris.*

Entens. (XLII, 121). Volgens mijne aanteekeningen huwde. *Bauck van Martena* (dochter van *Duco* en hertrouwd in 1603 met, *Juw van Harinxma thoe Heeg)* met *Barth o l d Enthens van Mentheda*, den watergeus, overl. Groningen 15/27 Mei 1680, zoon van *Barthold en Emeretrtin van Holdinga.*

's-Gr. *C.* J. P.

Fockert (de)-Linclaen. *Antony Carel* (of *Antoine Charles) de Fockert*, zoon van *Leendert Willem* en *Petronella Engelen*, ged. te Nijmegen 30 Jan. 1774, overl. ..., trouwt te Nijmegen 15 Oct. 1809 met *Adriana Sophie Linclaen*, weduwe *Gijsbert Westenberg*, geb. te Zoeterwoude . ..> overleden te ... den ..., dochter van ... en ...

Gaarne zou ik het ontbrekende aangevuld zien en het wapen *Linclaen* -willen weten.

Amersfoort. *N.* M. H. van der Burg.

Het eenige ons bekende wapen *Linklaen* is te vinden in het Armorial Général, waar het aldus wordt omschreven: „in blauw een zilveren zwaan, zwemmende op zilver water en vergezeld boven rechts van een gouden ster".

Doc. Bur.

Fontaine (de la). (XLII, 121). Volgens Heraldieke Bibliotheek, Nieuwe Reeks, IV, 104 was *Barbara Elizabeth de la Fontaine* dochter van *Jan* en van *N. van* der *Lijnden.*

's-Gr. *C.* J. P.

Fontaine (de la). (XLII, 1.21). *Barbara Elisabeth de la Fontaine*, ged. te ... don .... 1715, overl. te .... 7 Maart 1772, voerde in goud 14 bijen (4-3-4-3), huwde .. November 1739 *Walraven Robert van Heeckeren von Brandsenburg en Barlham*, Burgemeester van Groenlo. Zij was dochter van *Johan Gideon*, Predikant te 's-Hage, ged. te. ... den . ..., overl. te 's-Hage .. December 1'760 en van .... *van* der *Linden*. De ouders van haar vader zijn mij onbekend, die van hare moeder waren *Frans van der Linden en Agneta van Herwaarden* (data van doop, huwelijk en overlijden dezer grootouders mij ook onbekend).

Ede. Kuyck.

Fontaine (cie la). (XLII, 131)[1]. *W. R. van Heeckeren* van *Barlham en Brandsenburg* tr. 2° Beverwijk 10 Nov. 1739 *B. E. de la Fontaine*, geb. Kaapstad, ged. 14Mei 1716, † 's Gravenhage 7, begr. 13 Maart 1772, dr. van *Jan* en *Maria Elisabeth de Man*. Jan vertoefde van 1710 -1738 aan de Kaap, het laatst als Gouverneur aldaar, keerde hier terug en kocht Westerhout te Wijk aan Duin. *Maria E. de Man was* dochter van denK aapschen Onder-Gouverneur *Andries*, † 1695, en sinds 1689 gehuwd met *Elisabeth van Suurwaarden.*

Jan de la F. en M. E. de Man hadden nog een zoon *Jan Gideon*, ged. Kaapstad 25 Apr. 1728. Hij komt nog als getuige voor bij doop der kindercu van zijn oomzegger Derk Jan v. Heeckeren v. Br. Walenk. 's Gravenhage.

Leiden. Bijleveld.

Fontaine (de la). (XLII, 121). De lakafdruk van *Barbara Elisabeth de la Fontaine* is te vinden in de volmachten der Geldersche Leenkamer en vertoont : 14 bijen, 4-3-4-3 gerangschikt, op gouden veld.

Andere leden dezer familie voerden soms een ander aantal bijen en/of andere kleuren, zoo voert o. a. *Philippus de In Fontaine*, in 1683 Librijmeester te Gouda 9 gouden bijen op blauw; *Anna Elisabeth de la Fontaine*, de vrouw van Mr. *Goswin Schluiter*, 23/8 1771 te Zutphen, 12 bijen; *Jean de la Fontaine*, wiens weduwe *Anna Elisabeth Pauw* 19/11 1776 te Amsterdam woont, een met bijen bezaaid veld, etc. (vergelijk ook *de la Fontaine Wicart* in het Arm. Gen.).

In de Amsterdamsche Weeskamerboedels vonden wij nog: *Joan de la Fontaine*, 28/2 1713 Onderkoopman en Pakhuismeester van het kasteel te Kaap de Goede Hoop, *Jacob* de *la F.*, zelfden datum, koopman te Amsterdam, en *Barbara de la F.*, zelfden datum, te Beverwijk.

Doc. Bur.

Gent (van). In de Geldersche Geschiedenissen van A. Slichtendorst XI Bk., blz. 335-339 komt voor als Maarschalk van Hertog Karel van Gelder *Willem van Gent van Oyen*, daarna steeds genoemd de Maarschalk of de Heer van *Oyen.*

Hij deed voor den Hertog een krijgstocht naar Groningen in 1513-15 en bezette die stad.

Zou iemand mij kunnen medodeelen of deze maarschalk uit het geslacht *van Gent* of *van Oyen* was en wie zijn ouders waren?

A. *v.* K.

De bovenbedoelde behoorde tot het bekende Geldersche geslacht *van Gent* en was een zoon van *Willem van Gent*, heer van Geut, Oyen, Dieden, Rixtel, ambtman van de Nederbetuwe en burgemeester van Tiel († 1492) en *Jacoba van Zuylen van Nyevelt.*

Doc. Bur.

Groeneweg. 'Waarmede zegelde de Beyerlandsche familie *Groeneweg*, waartoe o. a. behoorden *Commer Aryensz. Groenewech*, in eene akte van 1618 als inwoner van Oud-Beyerland genoemd en de navolgende schepenen van Numansdorp en Cromstrien: *Pieter Bastiaensz. Groeneweg* (1730), *Cornelis Gr.* (1774) en *Bouwen Gr. (1780).*

V. *v.* R. L.

Het eenige ons bekende wapen *Groeneweg* is dat

[1]) Dit antwoord weerspreekt de beide voorgaande. Red.

van *Pietertje Dirckx* ***Groeneweg,*** omstreeks 1725 te Zevenhuizen, zijnde „een laan met boomen", hetwelk volgens het jaarboek 1867 van de Kon. Akademie van Wetenschappen destijds in een raam van de kerk te Zevenhuizen moet te zien zijn geweest.

DOC. BUR.

Haesbaert-von Weiler. Genealogische gegevens verzocht van het echtpaar Mr. *Johan* ***Haesbaert*** × *Sara* ***H. von Weiler***, waaruit geb. te Cleeft 1 Dec. 1714 *Anna*, welke te? 20 Nov. 1735 huwde met ***Casimir A. van Rappnrd.***

Breda. P. BINKHORST VAN OUDCARSPEL.

Hemsterhuis. De bekende philosoof *Frans Hemsterhuis* (1716—1790) noemt in zijne brieven ***J. A. baron du Tour,*** † 1780, diens stiefzoon ***H. W. van*** *Aylva* en diens schoonzoon *A.W.* C. ***van*** *Nagell* zijne neven en verwanten. De verwantschap moet m.i. dus in de familie *Rumpf* gezocht worden

Waar F. H tot kwartieren had: *Hemsterhuis* × *Groenewout*, ***de Wilde*** × *Veen*, vraag ik: waar schuilt de ver wan tschap ?

Leiden. BIJLEVELD.

Hengel (van). *Steven Jan* ***Hendrik van Hengel,*** Predikant der Hervormde Gemeente en apotheker te Delft, overleden aldaar 4/11 1836, was gehuwd met ***Adriana Johanna Doornik,*** geb. 13/7 1766, als dochter van ***Bartholomeus Justus*** *Doornik* en *Catharina Jacoba d'Arnaud.* Is het juist dat zijn vader was ***Dirk van Hengel,*** geb. 13/3 1702 te ***Winterswijk*** en 12/10 1776 te A'dam als ***cargadoor*** overleden ? Deze Dirk van Hengel was het tiende kind uit het huwelijk van *Steven* ***Jan*** *van* ***Hengel*** (geb. 1659, † 1753) en *Dora* ***Maria van Boekholt*** (geb. 1667, † 1753). Nadere gegevens over dit geslacht van ***Hengel*** zullen mij zeer welkom zijn. Bestaat er een genealogie van deze thans nog bestaande en wijdvertakte familie? Zij voert als wapen een uitkomenden arm op zilver veld, een weegschaal vasthoudende. Helmteeken: een dito arm.

Amsterdam. D. F. PONT

Heyden (van der). Wie waren de ouders van ***Johs. J. van der*** *Heyden*, geb. te Harlingen 4 Dec. 1799, overleden aldaar 22 Mei 1832?

Wnrmond. W. MACHEN.

Hoevenaar. (XLII, 20). De vermelde ***Adriaan Adolf H.,*** ged. 14. ***4. 1745,*** zal dezelfde zijn als die genoemd Alg. Nederl. Familieblad IV 70, geboren April 1744, overl. Rotterdam 29 December 1795, gehuwd met ***Gerardina Adriana*** *van Hoeij*, vermoedelijk de op 4 Mei 1771 te Gorinchem geboren dochter *Goverdina* ***Adriana*** van Mr. *Jan* ***Schilthouwer van*** *Hoeij* en van ***Cornelia Boudewina Mathia*** *van Oostee.*

's-Gr. ***C.*** J. P.

Jelgerhuis. Wie waren de ouders van *Taco* ***Jelgerhuis,*** kunstschilder te Harlingen? Wanneer was hij geboren en wanneer overleed hij? Had hij nakomelingen?

Wie waren de ouders van *Wybe* ***(Gerritz.*** ?) *van Jelgerhuis,* in 1511 burgemeester van Leeuwarden ? Hij overleed meen ik in 1534. Wie waren zijn nakomelingen3 Hij moet tweemeal getrouwd geweest zijn.

Warmond. W. MACHEN

Jorna (XLII, 20, 89). In kolom 89 is ***Sibrich Keimpes*** *Jorna* abusievelijk mannelijk verklaard; zij is gehuwd met ***Fetse Iacobs Bonnema.*** — In kolom 90 te lezen sub V ***Abbuma*** i.p.v. *Albuma.* — *Ielto Annii* vond ik nog vermeld als notaris in 1669 te Makkum, in 1678 te Bolsward.

Leeuwarden. A. L. HEEBMA VAN VOSS.

Krijger, Kan iemand mij ook het wapen van de Zeeumsche familie ***Krijger*** meedeelen ?

V. v. R. L.

Langlois-Maseyck. (XLII, 66). ***Jacob*** *Langlois*, geb. Rouaan 17 Aug. 1674, gest. te Amsterdam, begr. 26 Febr. 1720, trouwde 19 Jan. 1698 ***Ester*** *Maseyck*, overleden te Amsterdam en begraven 27 Aug. 1760. Bron: Vorsterman van Oyen.

's-Gravenhage H. DE BRAUW.

Leeuwen (van). (XLII, 123), Inget. Amsterdam 21.4.1730: *Wijnand van* ***Leeuwen, v.*** A. 23, va. ***Abraham,*** en *Adriana Maas*, ***v.*** A. 26, m. ***Johanna Jochems.***

Amsterdam. A. B. VAN DER VIES.

Meerdink. Kan iemand mij ook het wapen van eene familie *Meerdink* mededeelen'?

Amersfoort. ***N.*** M. H. VAN DER BURG.

Monté **(de)-Lombe.** (XLII, 123). ***Johannes de Monté*** (zoon van Philip, geb. Batavia 12 Dec. 1690, † ald. 29 Jan. 1722, tr. in O.-Indië 16 Juni of Juli 1716 Maria *Heurnius*, geb. Paulochinco 4 Sept. 1696, overl. Utrecht 8 Juni 1761), geb. Batavia 17 April 1717, † R'dam 15 Oct. 1766, tr. te Norwich (Eng.) 9 Sept. 1743 *Lucretia* ***Lombe,*** geb. Norwich 11 Jan. 1723, † R'dam 6 Juli 1794 (dr. van *William* ***L.*** en ***Mary*** *Smyth* **uit Great Yarmouth).**

Lombe: in blauw 2 zilveren kammen, met de punten naar onder en boven, boven vergezeld van een lanspunt van zilver naar rechts, onder vergezeld van een lanspunt naar links gewend. Helmteeken : 2 zilveren lansen.

Smyth: in rood een zilveren keper beladen met 3 zwarte aanziende kattenkoppen vergezeld van 3 (2 en 1) zilveren 5-armige zeesterren, en boven de keper een vrijkwartier van zilver met roode baronnethand; helmteeken: kop en hals van een griffioen van rood met gouden snavel. Spreuk: Qui capit capitur.

Heurnius: in goud 3 roode jachthoorns, van zilver gemonteerd; helmt. : muts van hermelijn.

's-Gravenhage. E. VAN BERESTEYN.

Monté (de)-Lombe. (XLII, 123). ***Johannes de Monté,*** man van *Lucy* ***Lombe,*** werd begraven op Dinsdag 21 October 1765 'in de Groote Kerk te Rotterdam, oud 38 jaar, van beroep koopman, wonende Haringvliet n. z.

Lucy *Lombe,* weduwe van ***Jan de Monté,*** overleden 6 Juli 1.794 aan verval van krachten, oud 71 jaar 6 maanden en 24 dagen, werd begraven 9 Juli d. a. v. in de Groote Kerk te Rotterdam, Trans nº 30, wonende Haringvliet n. z. en nalatende 2 meerderjarige kinderen.

Voor notaris Jacob Bremer te Rotterdam maakte het echtpaar De Monté-Lombe mutueel testament op 26 Mei 1744.

Bij giftebrief van 3 Mei 1756 koopt ***Lucy Lombe,*** wed. ***John de Monté***, van Robert Patridge d'Jonge, koopman

te Norwich in Engeland, een huis aan den **Haringvliet** te Rotterdam, protocol nr 3841, voor **ruim 8000 gulden.** Dit huis kwam later in het bezit van hare dochter *Catharina Maria* de ***Monté*** en nog later aan ***Adrianus Cornelis Oudorp***, echtgenoot van deze Catharina Maria de Monté.

Voor notaris P. C. van Rijp te Rotterdam maakte *Lucy Lombe* op 13 December 1791 testament, waarbij zij tot hare erfgenamen benoemde haar dochter ***Catharina Maria de Monté,*** haar zoon ***Johan Philip de Monté,*** raad en vroedschap, en haar kleindochter ***Catharina Maria Pichot,*** huisvrouw van *Willem* ***Perbrugge,*** die een dochter was van haar overleden dochter ***Lucretia de Monté,*** vrouw van ***Jan David Pichot,*** raad en vroedschap te Schiedam.

Voor laatstgenoemden notaris maakten 16 Juni 1796 testament *Adrianus* ***Cornelis Oudorp,*** oud-commissaris van kleine zaken en vredemaker, mitsgaders koopman, en *Catharina* ***Maria de*** *Monté*, echtelieden, gehuwd in **1795.**

Rotterdam. W. J. L. POELMANS.

Niel (van). (XLII, **124).** Eene *Johanna van Niel* werd o.a. gedoopt te Zaltbommel 29 Juni 1706 als dr. van *Antonie van Niel* en ***Joh" de Jongh*** (over welk echtpaar na te zien gedrukte kwartierstaat *Schas*, ***ex.*** in Bibl. N.L.). De *van Niel*'s te Z.B. in dien tijd zijn mij echter nog niet volledig bekend en deze tak is niet uitgewerkt in de vrij uitvoerige gen. in A.N.F. IV en V en niet behandeld in Taxandria.

B. ***v.*** D. v. H.

Niel (van)-Graadt. (XLII, 124). Uit het stamboek der familie ***Graadt*** blijkt: Ds. *Wilhemus* ***Graadt,*** geb. te Nijmegen 22 Februari 1714, † te Garneren 3 April 1770 oud 56 jaar, proponent 1738, predt te Vuren en Dalen 1741, te Garneren 1743, zoon van ***Lambartus*** en ***Anna*** *Katrina Vermaes*, is te Garneren op 3 April 1746 gehuwd met ***Johanna*** *Emerinna* ***van*** *Niel*, afkomstig uit Zalt-Bommel. Het in de kwartierstaten van Wildeman en van de Blocquery genoemde echtpaar *Wilhelmus* ***Graadt*** en *Johanna* ***van*** *Niel* heeft nooit bestaan.

De rechte voorouders van Ds. Wilhelmus Graadt zijn volgens bovenvermeld stamboek :

I. Jan *Roelofsz.* ***van Straelen*** huwt *Claeske Jansen*. Zij hertrouwt 11 Jan. 1609 ***Teunis Graadt.***

11. ***Roelof*** *Jansz. van* ***Stralen*** alias ***Graadt,*** † te Nijmegen 31 Oct. 1662, huwde 2° 27 Mei 1651 ***Geertruy*** *Hendriks* ***van Bronkhorst,*** † Nijmegen 8 Nov. 1662.

III. *Willem Graadt*, geb. 1660, † 3 Maart 1712, huwde 17 Juli 1681 *Aeltie Lamers*, geb. 1660, † 19 Juli 1714.

IV. ***Lambertus Graadt,*** geb. 28 April 1684, † 18 Juli 1764, huwde 1° 1 Mei 1712 *Anna* ***Katharina*** *Vermaes*, † ***22*** Febr. 1716.

V. Ds. *Wilhelmus* ***Graadt.***

Nadere inlichtingen zal gaarne verschaffen Mej. Mr. Graadt van Roggen, Den Haag, Adelheidstraat 240.

's-Gravenhage. VAN SCHILFGAARDE.

Orizandt-van Gils. (XLII, **124).** Geh. Breda 11 Mrt 1691 ***Floris*** *van Gils* en *Willemina Fiers*, waaruit *Willemyne* ***4*** Dec. ***1693, Katrina 2*** Mrt 1696, ***Cornelis Artus 6 Nov. 1697,*** *Wilhelmus Johannes* 11 Febr. 1699.

Er is één *Cornelia* ***van Gils*** te Breda ged. 3 Dec. 1698,

dr. v. ***Adriaen*** en ***Anna Maria van Gert*** (beiden van Breda, geh. 8 Dec. **1697**).

Floris ***van Gils*** **ged. 31 Jan.** 1666, zn v. ***Cornelis Floris X Catalijntje Blauw.***

Floris van Gils ged. 15 Jan. 1666, zn v. ***Andries Floris X Maayke van der Plas.***

Adriaen van Gils ged. 18 Dec. **1673, zn v.** ***Willem X Heyltje Goeyaert.***

Willemyne Fiers ged. 31 Jan. 1670, dr. v. ***Aert Jansen X*** *Willemyne Stevens*.

Doop van ***Anna Maria van*** *Gert* komt niet voor; wel één ouderpaar van *Gert* nl. ***Corstiaen*** *Mertens* × *Eyken* ***Wouter*** *Krillaerts*. Ondertrouw *Orizandt—van Gils* is te Breda niet ingeschreven.

Breda. P. BINKHORST VAN OUDCARSPEL.

Strubberg-Pröbentau von Wilmsdorf. Voorouders gevraagd van *Amelia* ***Elisabeth*** *Strubberg*, geb. Lingen 10 October 1749 als dr. v. ***Christiaan Hendrik X Anna*** *Amelia Pröbentau* ***von Wilmsdorf.*** Is de laatste wellicht een dr. v. het echtpaar ***Pröbentau v. W.-Jtrcot van Axele,*** waarvan dochters huwden in de geslachten ***Hooft, van*** *Heurn*, ***van*** *Tuyll van Serooskerken*, *Meyners* en von *Hompesch*?

Breda. P. BINKHORST VAN OUDCARSPEL.

Christiaan ***Hendrik*** *Strubberg*, „Kreiz und Domain-Rath" te Cleve, Ontvanger-Generaal der tollen in het Hertogdom Cleve en het Graafschap Mark, huwde *Anna* ***Amelia*** *von Wilmsdorff*, dochter van *Friedrich* baron *von Wilmsdorff* a. d. H. Bestendorff, majoor i. h. Regt. Gardedragonders van Prins Wilhelm van Hessen ten dienste der Vereenigde Nederlanden, en *Wilhelmina Aleyda Michorius* (geh. Lingen 26 Aug. 1713), dr. van ***Lambertus*** *Michorius*, J. U. D., advocaat-fiscaal der graafschap Lingen, en *Anna* ***Amelia*** *Ahagen* (geh. Lingen 28 Aug. 1679). RED.

Surmont de Bas (de). (XLII, 125). De vraag vindt een volledige beantwoording in V. v. O.'s Stam- en Wapenboek, dl. III, p. 373.

DOG. BUR.

Vestrinck- Fabricius. Genealogische gegevens gevraagd van het echtpaar Dr. ***Hendrik*** *Vestrinck*, burgemeester van Kampen × ***Geertruyd Fabricius,*** waaruit te **Kampen ged. 3 Jan. 1716** ***Geerlruid*** *Brechta*, welke aldaar 21 Mrt 1747 huwde met Ds. ***A. L. de*** Mist.

Breda. P. BINKHORST VAN OUDCARSPEL.

Waal (de). Gaarne zou ik inlichtingen hebben omtrent datum en plaats van geboorte van ***P. de Waal,*** in 1793 2° luitenant bij het Cavalerie Regiment n°.... (Officiersranglijst Krijgsgeschiedkundig Archief).

's-Gr. J. D. W.

Wevorden (van). (XLII, 126).

1c gen. *Wilhelm* **van** *Wevort* is anno 1209 met Grave Wilhelm van Moerse tot Worms op den Tournoy geweest, sijnde den 13den tournierende, was uitgeschreven door de ridderschap des Rijnstrooms. Ob. 1247, trout.... A.

2e gen. A. ***Bernhardt v. W.*** Wilhelmzoon, trout ***Catharia van.*** ... ob. 1277. ... B.

3e gen. B. *Jordan* ***v. W.,*** **hij** sterft 1329, tr. ***Anna v. Baerle.***

4e gen. c. *Govert v. W.*, tr. *Margareta van Balderick*, Ob. *1363.* .... D.

5e gen. D. 1. *Godert 'v. W.*, 1383, tr. .... E.
2. *Bernhard1 v. W., 1380,* tr. .... F.
3. *Arent v. W.*, tr. *Margaretha* Erfdochter *van Ossenberg 1376* .... G.
Zij had eene zuster Mechtelt v. O., joffrou in 't hooge clooster tot Wesel 1370.
Zij was een dr van Otto v. O., Heere en Erfvoogd tot Ossenberg, trout Margaretha dochter des Heeren van Vrymoeroheym, Ob. 1363.
Zij was een kleindr van Vrederick Heere ende Erfvoogd tot Ossenberg, Ob. 1323.

6e gen. E. *Otto van Wevort.*
F. *Jordan v. W.* 1416, tr.. ... H.
G. 1. *Jordan* v. W., Heere tot Oasenberg, 1421, tr. .... 1.
2. *Otto v. W.*, Jordans broeders, 1430, tr. *Sophia v. Bodberch* .... K.

7e gen. H. *Beerndt v. W.* genaemt *Bulfaers*, tr. .... L.
1. 1. *Stephan v. W.* ob. 1449.
2. *Arnt v. W.*, Heere tot Ossenberg, tr. *Ferne* v. *Raet,* sonder kinderen gestorven 1478.
K. 1. *Arnold v. IV.,* succedeert zijnen neve in de heerlijkheid Ossenberg, leeft 1487, is dood 1496, tr. *Sophia Opdcnberge,* 1492 .... M.
2. *Johan v. W.*, Heer tot Hamborn 1498.
3. *Margaretha v. W.,* tr. *Johan v. Efferen* genaemt *Halle* 1470.

8e gen. L. *Beerndt v. W.*, Beerndt Bulfaera z. 1470, tr. .... N.
M. 1. *Cornelis* v. *W.,* Heer tot Hamborn 1521.
2. *Otto v. W.*, Heere tot Ossenberg 1503, ob. 1513, tr. Sibille *van Raet,* die hebben over de 20 kinderen gehad. . . , 0.
3. *Rutger v. W.*, ob. 1518.
4. *Vincentius* v. *W.*, 1521, tr. .... P

9e gen. N. 1. *Bertram v. W.*, Heere tot Druift 1639, tr.. ... Q.
2. *Degenhard v. W.*
0.1. *Henrick v. W.,* Heere tot Hamborn.
2. *Johan v. W.,* Heere tot Ossenberg, Hofmeester van Hertog Karel v. Gelder, tr. *Digna van Wijenhorst, 1564* .... R.
3. *Balthazar v. W.*, Monnik tot Camp. 1642.
4. *Christopher v. IC'.*, tr. *Theodora van der Schueren* .... S
6. *Beernt v. W.,* Duytscher Orden Commandeur tot Sogenwolde, ob. in Lijflant 1668.
P. *Johan v. W.* Vincentiuszoon. tr. .... T.

10e gen. Q. .... *v. Wevert,* Heere tot Drouft in 't land v. Gulik.
R. 1. *Sanderina* v. *W.*, 1560, tr. *Lueff Inhenhaef Bercncamp.*
2. *Paul v. W.,* Heere tot Ossenberg, ob. 1612, tr. *Anna Pieck*, erfdogter, sterft 4 Mai 1600 .... U
s. 1. *Otto v. w.* 1550.
2. *Aelheyt v. W.*
T. *Arent v. W.,* Drossaert tot Cracaw.

11e gen. U. 1. *Johan v. W.,* Capitein v. d. garde des Pr v. Oranje, ob. 1596.
2. *Digna v. W.,* ob. 1587.

3. *Otto v. W.,* ob. 1684.
4. *Ludgard* v, *W.,* ob. 1674.
5. *Engelbert v. W.*, ob. 1688, had twee zoons geb. en gestorven,
6. *Evert v. W.,* ob, 1641, tr. *Am: v. Amelunzen* .... V.
7. *Alexander, Reynier* en *Hendrik,* ob. 1575.
8. *Alexander v. W.,* Heere tot O., Drossaert tot Moers, ob. 1641, tr. *Anna Droste,* st. 2 Apr. 1647.. .. W.
9. *Ludgard v. W.,* ob. 1640 5 Sept.
10. *Lueff v. W.*
ll. *Hendrik v. W.,* capitein.
12. *Judit v. W.*, ob. 1640.
13. *Elisabet v. W.,* tr. *Conrad van Hetterscheid,* ob. 1626.
14. *Anna v. W.,* ob. 1637.
15 *Margaret v. W.*, ob. 1624.

12e gen. V. *Alexander v. W.*
W. 1. *Everwijn v. W.*, ob. 21 Febr. 1666,
2. *Johan v. W.*, Heere tot Ossenberg, ob. 1669, tr. *Petronnella v. Aerssen v. Sommelsdijck*, st. 4 Dec. 1692 .... X.
3. *Anna Margareta v. W.*
4. *Pauel v. W.*, ob. Haga Comitis 31 Mrt. 1665 (in 1649 capitein ten dienste dezer landen).
5. *Elisabeth Lucretia v. W.*, ob. 19 Mei 1669.

13e gen. X. 1. Alexander *Cornelis v. W.*, st. 8 Juni 1723.
2. *Ernest Pieter v. Wevort v. Ossenberg,* Raadsheer in den Souverainen Hove v. Brabant, tr. *Louise van Crommon* ao 1683, geb. 1657, ob. 1690 .... Y.
3. *Francois Arnoud v. W.,* st. 16 Aug. 1718.

14e gen. Y. 1. *Catarina Hesterv.* IV. v. O., ob. 22 Sept. 1687.
2. *Gerrit Cornelis v. W. v. O.,* ob. 12 Febr. 1696.
3. *Johan Marin v. W. v. O.,* Heere in Hoedekonskerke, Winninge en Ostende, in den Oud Raed der stadt Dordrecht, Raad en Mr. Generaal van de Munte der Vereenigde Nederl., Bewinthebber v. d. West Ind. Compagnie, ob. 24 Oct. 1736, tr. 1705 *Christina Elisabeth v. Slingelandt,* ob. 24 Oct. 1734, Hr. Barthout en Elisabeth v. Bleiswijckdr. .... Z.
4. *Françoas v. W. v. O.,* Rekenmeester wegens de stad Goes ter Grafelijkheids rekenkamer van Zeeland, tr. 30 Juli 1726 *Susanna Elisabeth Cunaeus,* hij ob. 176.

15e gen. Z. 1. *Louise Christina* v. *W.* v. O., geb. 22 Febr. 1711, ob. 12 Mrt. 1716.
2. *Ernst Pieter v. W. v. O.,* geb. 27 Mei 1725, ob. 4 Dec. 1739.
3. Ernst *Pieter v. W. v. O.,* geb. 30 Jan. 1722, ob. 21 Juni 1724.
4. *Barthout v. W. v. O.,* geb. 12 Nov. 1716, ob. 6 Dec. 1739 ongetrout.
5. *Ernst Pieter v. W.* v. O., geb. 3 Nov. 1717, ob. 22 Febr. 1721.
6. *Alexander Cornelis v. W. v. O.,* geb. 30 Mei 1710, ob. 19 Jan. 1743 ongetrout.

's-Gravenhage. J. D. WAGNER.

Wevorden (van). (XLII, 126). *Petronella van Aerssen* van *Sommelsdijk* **was geb.** 27 Oct. 1631 als dochter van *Cornelis van Aerssen,* heer van Sommelsdijk, Spijk, den Bommel en de Plaat en *Lucia* van *Waltha.* De afkondiging van **haar** huwelijk met ***Johan van Wewort*** had plaats te 's-Gravenhage 19 Dec. 1665.

Louise van Crommon, was een dochter van Mr. ***Gerard van Crommon*** Raad-Ordinaris in den Hove van Holland, Zeeland en Westvriesland en *Christine de Geer.*

De volgende gegevens ***van*** *Wevort* stonden ons nog ten dienste :

J. van *Wevort,* 24/7 1661 Commandeur te Rijnberk.

Alexander- v. *W.,* 5/3 1632 Commandeur te Moers.

Mr. *Johan Marinus Ernstz. van Wevort* ***van Ossenberg,*** heer in Hoedekenskerk, in 1730 Raad van Dordrecht, ob. 2/10 1734.

Mr. ***Ernst Pieter van*** *Wevort van* ***Ossenberg,*** gecommitteerde Raad ter Admiraliteit in Zeeland, getrouwd met *Louisa van* ***Crommon,*** ob. 12/10 1736 en begraven in de Oude Kerk te Middelburg.

Mr. ***Johan Marin van*** *Wevort van* ***Ossenberg,*** heer in Hoedekenskerk, Muntmeester-generaal van Holland, Bewindhebber van de W. 1. Comp. ter kamer op de Maze, trouwt 20/10 1705 met ***Chrislina Elisabeth*** *van Slingelandt* ***Barthoutsdr.,*** geb. 11/3 1686, ob. 24/10 1736.

Mr. *Francois* ***Louis*** van ***Wecort van Ossenberg, ge***committeerde wegens Goes in de Grafelijkheidsrekenkamer van Zeeland, ob. 8/9 1752, trouwt 31/7 1726 met *Susanna Elizabeth Cunaeus.* Hij is geboren te 's-Hage en wordt 14/3 1712 poorter van Goes.

Doc. Bur.

Onbekend wapen. (XLII, 96, C, 127). Juist de genoemde papieren gaven aanleiding tot de vraag, want in hot daarbij behoorende handschrift komt een zegelafdruk voor, dat als *vrouwelijk* wapen de gespen vertoont, als *mannelijk* wapen de 3 zilveren lelies op zwart.

De toeschrijving daarin aan de alliantie *Meurs-Lelyveld* lijkt mij verkeerd toe, tenzij er eene grove vergissing is begaan door den graveur, maar daarvoor maakt de gravure een te goeden indruk.

De vraag blijft dus open ***(Ida Heyen*** is ten rechte *Heynen*).

B. ***v.*** D. v. H.

Naar aanleiding van bovenstaande opmerking kunnen wij slechts mededeelen, dat wij in kolom 127 juist meenen te hebben weergegeven, hetgeen wij in bedoelde familiepapieren aantroffen, behoudens den naam *Heynen*, waarvan de drukker abusievelijk ***Heyen*** maakte. In die papieren vonden wij het wapen *Lelyveld* beschreven als „in zwart 3 zilveren lelies", hetgeen ons niet onmogelijk lijkt, gelet op den naam en het doorsneden wapen ***van*** *Lelyveld.*

Dog. Bur.

Onbekende wapens A. Op een mij vertoond kussen ziet men 3 wapens, 2-1 gerangschikt, waarboven een gouden kroon, gehouden door 2 leeuwen van natuurlijke kleur en waaronder de naam „Overwaert" en het jaartal 1693.

De wapens zijn aldus:

1°. rechts boven: „in rood 3 vairpalen en in een gouden schildhoofd rechts een zwarte vogel";

2°. links boven: „in goud (?) een blauwgetongde gouden (?) leeuw";

3°. beneden : „in zwart een gouden zwijnskop tusschen 2 gouden hertshoorns.

Kan men mij ook iets mededeelen omtrent deze wapens en de herkomst van dit kussen?

Tiel. F. J. Mijnlieff.

Het sub. 1 genoemde wapen is dat van de familie de ***Jeude van Hardinxvelt,*** het sub 3 genoemde van de Dordreohtscho familie ***Everwijn.*** Een lid van deze laatste familie ***Pieter Everwijn was*** in 1644 heemraad van de ***Overwaard,*** zijnde het Noordelijke en Oostelijke gedeelte van de Alblasserwaard, waarvan de uitwaterende sluizen onder Elshout aan de Lek, dicht bij hare samenvloeiing met de Noord, liggen. Bij deze sluizen staat ook het Waardhuis van deze Overwaard, in den voorgevel waarvan boven de deur eenige in steen gehouwen wapens en daaronder ook dit van ***Pieter Ever-. wijn*** voorkomen.

De 2 overige wapens zijn dus vrij zeker ook van heemraden van die waard.

Doc. Bur.

Onbekend wapen B. Op een portret uit de 16e eeuw komt een wapen voor, dat in een ruitschild vertoont „in zilver 3 roode kruisjes, waarvan de armen eenigszins verbreed eindigen".

Welke familie voerde dit wapen?

P. B.

Ons zijn 2 families bekend, wier wapen met het gevraagde overeenkomt nl. 1°. *Vriese* (of ook cie ***Vreese)*** en 2°. ***van*** *IJsseldijk.* Beide voeren in zilver 3 roode breedarmige kruisjes.

Wij vonden vermeld ***Gerhard de Vreese,*** in 1606 Markerichter van Goyer Marke (Overijsel) en ... *Vriese,* in 1647 gemeensman van Deventer.

Van den naam *Van IJsseldijk* zijn ons meerdere personen bekend, die bovenstaand wapen voerden, echter niet vóór de 18e eeuw.

Doc. Bur.

INHOUD **1924, N°.** 6.

Bestuurubrrichten. — **Algemeene** Vergadering van het Genootschap. — Jaarverslag over 1923. — Wapenboek dor Friesch-Groningsche Studentenvereeniging aan de Utrechtsche Hoogeschool, 1648-1656, beschreven door wijlen Jhr. Mr. W. G. Feith. (Slot). — Het Wapenboek van de Geldersch-Overijselsche Studentenvereeniging aan de Utrechtsche Hoogeschool, 1635-1671, medegedeeld door C. J. Nelcker, archivaris der gemeente Kampen. (Slot). — Van Muijlwijck en van Clootwijck van ouden adel? door A. P. M. A. Storm de Grave. — Eenige aanteekeningen omtrent trouw en overlijden, opgemaakt door Heer Cornelis Claesz. van Velden gezegd de Goede, vice curator te Montfoort, medegedeeld door W. J. J. C. Bijleveld. — Korte mededeelingen: De afstamming en het wapen van het geslacht Lette; Eenige sterfdata van meest Utrechtschen adel (1517-1557); Gemeentewapen. — Vragen en antwoorden: Bommel (van); Bronckhorst (van); Bouts; Brauw (de); Bruijn (de); Drost-Ookhuysen; Dussen (van der)-van Vredenburch; Entens; Fockert (de)-Linolaen; Fontaine (dc In); Gent (van); Groeneweg; Haesbaert-von Weiler; Hemsterhuis; Hengel (van); Heyden (van der); Hoevenaar; Jelgerhuis; Jorna; Krijger; Langlois-Maseyck; Leeuwen (van) ; Mesrdink; Monté (de)-Lombe; Niel (van); Niel (van)-Graadt; Orieandt-van Gils; Strubberg-Pröbentau von Wilmsdorf; Surmont-de Bas (de); Vestrinck-Fabricius; Waal (de); Wevorden (van). — Onbekende wapens.

DE NED. BOEK- EN STEENDRUKKERIJ, V/H H. L. SMITS.

MAANDBLAD

VAN HET

Genealogisch · heraldisch Genootschap „De Nederlandsche Leeuw,"

Dit blad verschijnt maandelijks en wordt aan de leden van het Genootschap gratis toegezonden.
Bijdragen, correspondentie betreffende de redactie van het Maandblad en opgaven van adresverandering gelieve men te richten tot den redacteur Mr. TH. R. VALCK LUCASSEN, *huize „Sparrenheide", Driebergen.*
De jaarlijksche contributie voor het lidmaatschap bedraagt ƒ 10.— en voor de leden te 's-Gravenhage, die de wekelijksche portefeuille ontvangen, ƒ 15.-. Voor niet-leden is het Maandblad verkrijgbaar tegen een abonnementsprijs van ƒ 10.— per jaargang.

Correspondentie betreffende het Genootschap gelieve men te richten tot den secretaris Mr. E. J. THOMASSEN à THUESSINK VAN DER HOOP, *Zijdeweg 9, 's-Gravenhage, en* die betreffende de Bibliotheek en de wekelijksche portefeuille, zoomede aanvragen om exemplaren van vroeger verschenen Maandbladen, tot den bibliothecaris A. P. M. A. STORM DE GRAVE, *Prins Mauritslaan 44, 's-Gravenhage.*
De Bibliotheek is voor de leden geopend iederen Maandag van 3-6 uur.

De redactie van het Maandblad wijst er nadrukkelijk op, dat zij niet aansprakelijk is voor de strekking of den inhoud der onderteekende stukken.

N°. 6. **XLIIe Jaargang.** **Juni 1924.**

BESTUURSBERICHTEN.

Feith-fonds.

Zooals den leden uit het jongste Jaarverslag gebleken zal zijn, is de financieele toestand van ons Genootschap verre van rooskleurig. Tenzij aan de opwekking om door extra-bijdragen, zoowel in den vorm van vrijwillige contributie verhooging als anderszins, de middelen van het Genootschap te versterken, in ruime mate gehoor gegeven wordt, zal de noodzakelijkheid om de uitgaven der verschillende takken van werkzaamheid ten koste van het welbegrepen belang der leden te beperken, onafwijsbaar blijken. Dat onze Bibliotheek, die zich dankzij de ijverige zorgen van onzen zoo diep betreurden Jhr. Mr. W. G. Feith in zoo goeden staat bevindt, hiervan een der eerste slachtoffers zou zijn, ligt voor de hand.

Teneinde dit laatste te voorkomen hebben eenige leden de sympathieke gedachte gehad om te trachten een fonds bijeen te brengen, waaruit boekwerken, wier aanschaffing voor de Bibliotheek van belang te achten is, maar waarvoor het Genootschap uit zijne gewone middelen geen gelden beschikbaar heeft, zullen kunnen worden aangekocht. Door aan dit fonds den naam te verbinden van onzen te vroeg ontslapen bibliothecaris, meenden zij diens nagedachtenis op passende wijze te eeren en zij twijfeleu er dan ook niet aan of zeer velen zullen, uit dankbare herinnering aan hetgeen Feith voor ons Genootschap heeft gedaan, hunne. bijdrageo voor dit fonds doen toevloeien aan onzen Penningmeester Jhr. H. P. Witsen Elias, Koningin Emmakade 199, den Haag.

Het is de bedoeling de boeken, die uit dit fonds zullen worden aangekocht, van een bijzonder kenteeken, Feith's naam vermeldende, te voorzien.

Tot lid is benoemd:

Dr. T. H ALBERTSMA . . . . . *Haarlem.*
Arts. Van *Eedemstraat 11.*

Adreswijzigingen.

G. J. BLOM . . . . . *Roermond.*
Steegstraat 6.
G. F. E. GONGGRYP . . . . . *'s-Gravenhage.*
Jok. v. Oldenbarneveldtl. 22.
H. L. KRUIMEL . . . . . *Vleuten.*
G. W. E. de QUAY . . . . tijdelijk: *Laren* (N. H.)
h. „Egelantier".

Aanwinsten der Bibliotheek.

Robert Heck. Die Regentschaft der Gräfin Sophie Hedwig von *Nassau-Diez.* 1923.

H. Mosmans. De Heeren vau *Wittem.* Geschiedkundige Bijdrage. 1923.

Mr. J. Accluoy. Een voorval op den 15n April 1747 op het Groote Kerkhof te *Deventer* 1924.
(*Gesch.* v. *d.* ***Schr.).***

Galbresth & de Vevey. Manuel d' Héraldique 1923.

G. D. J. Schotel. Epistolae Ineditae, van en aan Adriaan ***van*** *Blijenburgh.* 1843.
(*Gesch. v. d. Heer* C. *J. M. van Blijenburgh*).

Jhr. Mr. E. A. van Beresteyn e.a. Feestbundel Nederlandsche Oudheidkundige Bond 1924.
(*Gesch. van* ***Jhr.*** *v. Beresteyn*).

Emile Gevaert. L' héraldique, son esprit, son langage et ses applications. 1943.

Annalen des historischen Vereins für den *Niederrhein,* 11 u. 12 Heft. 1862.

Dr. Th. 11 gen. Quellen zur inneren Geschichte der *Rheinischen* Territorien 1, II Band. 1921.

Karl Meyer-Lemgo. *Westfälische* Wasserburgen. 1920.

Veilingscatalogus. Kasteel ***Ter Horst*** 1924. (*Gesch. v. h. Eerelid* ***Kol. J. D. Wagner***).

J. te r Go uw. De oorsprong der *Nederlandsche* ***Vlug.*** 1863.

J. ter Go uw. De Prinselijke afkomst der *Nederlandsche* ***Vlag*** gehandhaafd. 1864.

G. Tips. De kleuren der *Nederlandsche* ***Vlag.*** 1875.

[L. de Courcillon de Dangeau] Les Principes du Blason. 1716.

Provincie, stad ende district van Mechelen, 2 deelen. 1770.

C. Graham Botha. Extracts of baptisms at the ***Cape of Good Hope*** 1810-1821. 1924. (*Gesch.* v. *d.* ***Schr., corresp. lid.)***

Id. Extracts of mnrriages at the *Cape* ***of Qood Hope*** 1806-1821. 1924, ***(Gesch. v. id.).***

Id. Extracts from register of deaths at the ***Cape of Qood Hope*** 1795—1815. 1924. ***(Gesch. v. id.).***

R. Fruin. In memoriam ***Jhr. Mr.*** *W. G. Feith.* Overdr. Alg. Ned. Archievenblad 1924. ***(Gesch. van den Schr.).***

W. J. J. C. B ij le v o 1 d. Genealogie van het geslacht van ***der Vliet.*** 1924. (*Gesch. van* ***den Schr.).***

Carl Dietrich von Pressentin. Geschichte des Geschlechts *von Pressentin.* 1890. ***(Gesch. v. d. Heer*** *W. J. J. C. Bijleveld*).

Dr. Johan E. E li a s. Geschiedenis van het *Amsterdarnsche* Regentenpatriciaat. 1923.

Het Genootschap is in ruil getreden met „der Familienforscher, uitg. Erich Selbman te Weinböbla i. Sa.

Het wapen en de landskleuren van Noord-Brabant,

door Mr. J. P. W. A. Smit,
*Rijks- **Archivaris in** Noord-Brabant.*

Het is een niet ongewoon gebruik der Brabantsche gemeenten geweest om in hare zegels het wapen van den landsheer op te nemen. Om binnen de grenzen der tegenwoordige provincie Noord-Brabant te blijven, ziet men in het zegel der stad Eindhoven omstreeks het jaar 1300 den leeuw der hertogen prijken. Eene halve eeuw later hangt de stad 's-Hertogenbosch het vierleeuwenschild van hertog Jan III aan den boom van haar zegel op. Als het dorp Tilburg in het jaar 1463 een eigen zegel verkrijgt, laat het daarin onder meer het wapen van Philips den Goede snijden. Zelfs nog in de 2de helft der 17de eeuw verwisselt het dorp Vught bovengenoemd leeuwenschild, totdan in zijn zegel gevoerd, met den leeuw der Vereenigde Nederlanden. Als een laatste voorbeeld — schoon hier van geen zegel in strikten zin meer sprake en het gebruik reeds verbasterd is — mag ik op het wapen wijzen, dat de stad 's Hertogenbosch in 1813 door Napoleon verleend werd en dat o. a. een gouden N bevat.

Intusschen betreffen deze gevallen niet het wapen van het land, maar dat van den landsheer en hebben zij voor de studie van het eerste slechts in zooverre waarde, dat daaruit valt te concludeeren, dat, hetgeen men in de zegels der gemeenten ziet, op geen *lands*-wapen slaan kan. Bij verdere gevolgtrekking volgt hieruit, dat dit evenmin het geval kan zijn bij de *wapens* der gemeenten, omdat deze uit de gemeentezegels ontstaan zijn.

Bovendien kunnen de zegels alleen omtrent vormsymbolen, niet omtrent kleuren inlichten, want kleur is, afgezien van later misbruik, daaraan vreemd. Het kleursymbool is waarschijnlijk ontstaan op het slagveld, heeft eene andere ontwikkeling en leeft het zuiverst voort in de vlag. Vormsymbool en kleursymbool hebben tezamen het wapen doen ontstaan.

Toch kan men bij de studie van landswapen on -kleuren de zegels en wapens der gemeenten niet missen, omdat bij de schaarschte 'der gegevens alleen daaruit het landsheerlijk wapen en bovendien in de oudste gevallen ook zijn kleuren en bij verdere afleiding, gelijk blijken zal, 's lands wapen en -kleuren kunnen gereconstrueerd worden. Om deze reden ia het noodzakelijk bij het bovengenoemde zegel der stad Eindhoven een oogenblik langer stil te staan.

De vroegste historisch vaststaande vermelding der gemeente Eindhoven is eene acte van het jaar 1232, waarbij zij dezelfde stadsrechten als 's Hertogenbosch ontvangt'). Moge Eindhoven vóór dien tijd bestaan hebben, dan heeft de plaats in dat jaar toch eerst beteekenis gekregen en was er voldoende aanleiding voor den aanmaak van een zegel. Het oudst bekende vermeldt dan ook uitdrukkelijk bedoelde kwaliteit: „*sigillum **opidi de** Endehoven*". Binnen dit in een cirkel gestelde randschrift wordt de ruimte ingenomen (heraldisch) rechts door een leeuw, links door drie trompen, wier wijde monding, ongetwijfeld ter wille van het effect, maar zeer onheraldisch naar links gekeerd is. Naar middeleeuwsch gebruik, gelijk boven gemeld, zal dit dus beduiden, dat Eindhoven staat onder de souvereiniteit van den hertog van Brabant, maar tevens, als zijnde een decl der heerlijkheid Cranendonk, onder het gezag van een lid der familie Van Heurne, welke laatste in haar wapen drie trompen voert [2]). Van dit zegel hangt de oudst-bekende afdruk aan eene acte van 8 Mrt. 1366, heden o. a, want er bestaan verschillende exemplaren van, in het oud archief der gemeente 's Hertogenbosch bewaard [3]). Naar den stijl te oordeelen is de stempel echter ouder of angstvallig op een voorganger gecopieerd, hetgeen in dit betoog op het zelfde neerkomt. Bovendien bezaten in 1366 de Van Heurne's Eindhoven niet meer [4]).

[1]) Van Oudenhoven, Beschrijving van dc meijerij van 's Bosch p. 62.
[2]) Beter zou zijn te spreken van horens, een sprekend wapen, maar ik wil mij aan de heraldische nomenclatuur houden.
[3]) Archief der gemeente 's Hertogenbosch, inv. Sassen no. 121.
[4]) Dat destijds de tak Van Heurne-Perweys zich nog heer van

Nu levert de bepaling der periode, gedurende welke dit wel het geval was, moeilijkheden op. Zoowel Butkens, die Crnnendonk reeds in het begin der 13de eeuw aan Engelbort van Heurne toekent [5]), als Goethals, die Willem van Heurne Eindhoven in het midden dier zelfde eeuw door zijn huwelijk met Hedwige van Wickerode laat verwerven [6]), laten elke bewijsvoering achterwege [7]). Daar tegenover staan twee acten van het jaar 1307, waarbij de broederszoon van genoemden Van Heurne, eveneens Willem geheeten, als heer van Cranendonk aan die van Budel en die van Woensel gemeenten verkoopt met toestemming van zijne vrouw Elisabeth van Loon, waaruit m. i. volgt, dat deze laatste hem beide dorpen en dus ook behoudens tegenbewijs Cranendonk ten huwelijk heeft aangebracht [8]). Deze Willem en Elisabeth zijn volgens Butkens in 1266 gehuwd, hetgeen niet onwaarschijnlijk klinkt, terwijl eerstgenoemde als heer van Cranendonk voor het eerst voorkomt in eene acte van het jaar 1282, waarbij de hertog en hij hunne wederzijdsche rechten in Eindhoven regelen [9]). Daarentegen wordt hij voor het laatst in 1311 of, zoo men wil, in 1314 vermeid [10]), waarna de heerlijkheid door het huwelijk van zijne dochter met Willem van Sevenborren in een ander geslacht is overgegaan. Laatstgenoemde Willem wordt voor het eerst in 1314 of, weder zo0 men wil, in 1318 genoemd [11]).

Uit dit alles volgt,, dat het zegel van Eindhoven tusschen de jaren 1266 en 1314 — en zelfs niet onwaarschijnlijk omstreeks 1282, toen het vraagstuk der suzereiniteit op den voorgrond trad — ontstaan is en dat de daarin afgebeelde leeuw die van hertog Jan 1 is, wiens regeering in het jaar 1261 was aangevangen, of van zijn zoon Jan 11, die hem in 1294 opvolgde en in 1312 stierf. Immers genoemde vorsten voerden, gelijk hun zegel en andere monumenten voldoende aanduiden, den leeuw als wapendier.

Het bewijs zou volledig zijn, indien geen twijfel opkomt, omdat de stad Eindhoven blijkens haar wapen een leeuw van keel op een veld van zilver voerde, terwijl toch Jan van Heelu, een getuige van den slag van Woeringen, hert0g Jan's teekenen op het slagveld als volgt beschrijft: „*dat hadde al teken van sine banieren — van sabele metten leeuwe van goude*" [12]). Hoe dit verschil te verklaren? Voor zoover ik heb kunnen nagaan, is de oudste afbeelding van het wapen van Eindhoven, althans in kleuren, te vinden in het reeds hierboven genoemde werk van Butkens, dat in 1'724 de drukpers verliet [13]). Zijn het de Oostenrijksche kleuren, die destijds Eindhoven voor oogen gestaan hebben? Ik kan het nauwelijks gelooven en evenmin, dat de Bourgondische kleuren in aanmerking komen. Laat ik integendeel als mijne overtuiging te kennen geven, dat het kleursymbool rood-wit in Brabant zeer oud is en aan het geel-zwart van Jan 1 vooraf gaat. Wellicht kan ik zelfs in verband hiermede wijzen op het merkwaardige wapen, dat nog thans door de stad Leuven gevoerd wordt: een zilveren faas op een veld van keel, dat echter von oorsprong niet het wapen der stad, maar van haren stichter Godfried 111 is [14]), immers identiek met dat van het hertogdom Neder-Lotharingen, van welke pretontiën, titel en wapen de Leuvensche graven, die sedert hertogen van Brabant genoemd worden, na eeuwen van strijd zich in 1106 hebben meester gemaakt [15]). Zijn zoon Hendrik 1 laat in zijn wapen de faas voor den leeuw varen. Het oudstbewaarde zegel, dat hiervan getuigt, is van 1195 [16]), maar hetzelfde dier verschijnt reeds in de jaren van diens regentschap, dus tusschen 1183 en 1190 op de Brabantsche of beter gezegd hertogelijke munt on dat op zeer ostentatieve wijze. Fig. 1. Voor degene, die ziende blind mochten zijn, is het woord leo er naast geschreven, naar ik vermoed, als eene vingerwijzing, welke der politieke partijen van het keizerrijk Hendrik destijds voorstond [17]). Zijns vaders wapenkleur heeft hij echter zeer waarschijnlijk aangehouden en er is maar ééne en zwakke getuigenis van het geel-zwart vóór 1288 [18]).



Fig. 1. Zilveren denier van Hendrik I. 1183–1190. Sch. 2/1.

Zeer merkwaardig is voorts het feit, dat van de 28 oud-, dat is de 12de en begin-13de eeuwsche Brabantsche

Cranendonk noemt, stemt niet met de werkelijkheid overeen en Eindhoven had geen reden daarmede rekening te houden.

[5]) Butkens, Trophées de Brabant, tom. II pag. 97.

[6]) Goethals, Histoire généalogique do la maison do Hornes tom. 11 pag. 19.

[7]) Het bewijs zon hen ook reeds daarom lastig vallen, omdat do geldende genealogie der familie Van Heurne, eene aankomelinge onder dc 13de eeuwsche dynastengeslachten, wat betreft het oudste gedeelte mystificatie in. M.i. stamt zij van bescheiden einde-12de-eeuwsche ministerialen uit den Gelderschen Achterhoek af.

[8]) Een der acten berust in originali in het gemeentearchief van Budel, de andere een halve eeuw geleden on waarschijnlijk dus ook thans nog in het gemeentearchief van Woensel, welk dorp thans een onderdool van (Groot-) Eindhoven is. Zie Houben, Geschiedenis van Eindhoven 1ste deel pag. 31.

[9]) A. Wauters, Origine et développement des libertés et communes belges.

[10]) Do acte van 131 1 berust in hot Algemeen Rijksarchief te Brussel, Charter; et cartulaires do Brabant no. 231; die van het jaar 1314 wordt vermeld in Nijhoff, Gedenkwaardigheden uit de geschiedenis van Gelderland, dl. I, waarin sprake is van Willem, heer van Cranendonk.

[11]) In 1318 in het „Latijnsch boek" der Brabantsche Rekenkamer, bewaard in het Algemeen Rijksarchief als boven.

[12]) Rijmkronyk van Jan van Heelu, uitgegeven door J. F. Willems, vers' 4486/8.

[13]) Er bestaan oudere afbeeldingen, maar met eene andere dan de geijkte arceering en zonder dat het vaststaat, of met die arceering alleen schaduwing dan wel eene bepaalde kleur bedoeld wordt.

[14]) Leuven is vóór 1 160 met stadsrechten begiftigd. Het oudst bekende zegel dateert van 1251 on bevat volgens do beschrijving in het werk van Verkooren, Inventaire des chartes do Brabant, tom. 1 no. 54, geen hertogelijk wapen, hetgeen mij vreemd voorkomt.

[15]) Dat de vorstenwapens zich niet alleen tot lands-, maar ook tot stadswapens ontwikkeld hebben, is zoo in als buiten Brabant mede een normaal verschijnsel. Soms dringt het wapen alle andere emblemen van het stadszegel weg, soms vormt, het daarmede merkwaardige verbindingen, zooals in het zegel, later wapen der stad 's-Hertogenbosch, waarin behalve het origineel embleem: de boom, het vierleeuwenschild van Jan III en de rijksadelaar van Maximiliaan (of Karel V) te vinden zijn.

Wat de kleuren betreft, verzet zich tegen mijn opvatting, dat dekleuren van Brabant dezelfde als dio van Neder-Lotharingen zijn, het feit, dat de laatste wit-rood schijnen, die van Brabant daarentegen rood-wit.

[16]) P. F. X. do Ram, Notice sur lus sceaux dca dues dc Brabant pag. 20.

[17]) A. De Witte, Histoire monétaire des comtes de Louvain, ducs de Brabant, tom. 1 gr. 1 no. 16. Dat do leeuw een speling zou zijn op den naam van het stamhuis Leuven, is ook niet onmogelijk. De Witte vermeldt althans munten met een leeuw, die hij als locale munt der stad Leuven beschouwt.

[18]) Volgens Dr. E. Gevaert, Het wapenteeken en de kleuren der Belgische gemeenten pag. 43, zou in de O.L. Vrouwekerk te Leuven eene muurschildering bestaan hebben, welke de figuren en het wapen van hertog Hendrik III voorstelde en waarvan do kleuren geel en zwart waren.

steden, 14 later de kleurencombinatie rood-wit in haar wapen blijken te voeren [19]). Het vermoeden, dat er tusschen hertog Hendrik's wapen en deze stedelijke kleuren verband bestaat, wordt evenwel tot bijna zekerheid voor dat gedeelte van het rijk, dat heden in groote trekken Noord-Brabant uitmaakt. Alle 13de-eeuwsche of oudere steden dezer streek: Eindhoven. Helmond. Breda, Geertruidenberg, Bergen-op-Zoom, Steenbergen (en geographisch kan men daaraan nog Turnhout toevoegen) blijken later rood-wit in haar wapen te voeren, behalve eene: 's Hertogenbosch, waarover straks. Van de Noord-Brabantsche vrijheden kan men, voor zoover haar wapen bekend is, want meestal zijn zij niet tot een eigen wapen gekomen, hetzelfde zeggen : Oisterwijk, St. Oedenrode, Oss, Etten, Roosendaal (en geographisch kan men weder Hoogstraten daaraan toevoegen [20]). Overweegt men, dat Hendrik 1 niet alleen van deze plaatsen maar veeleer van Noord-Brabant de stichter kan genoemd worden, dan mag de evidentie worden aangenomen. Bovendien laat het bewijs zich nog op andere wijze afleiden, want, als boven gesteld, ligt in de redeneering een zwak punt. Feitelijk zijn alle afbeeldingen der stads- en vrijheidswapens 16de-eeuwsch of nog jonger, zoodat de mogelijkheid niet is uitgesloten, dat de Bourgondiërs, die sedert 1406 Brabant bezitten, of het Oostenrijksche huis, dat in den persoon van Philips den Schoone in 1482 het hertogdom verkrijgt, de rood-witte kleuren ingevoerd hebben. In dit geval wordt echter onverklaarbaar vooreerst, waarom de stad Geertruidenberg, die in de 13de eeuw voor Brabant is verloren gegaan en door Holland verworven, in haar wapen den rooden leeuw in zilver en niet in goud voert, immers rood-geel is het kleursymbool van het graafschap Holland, vervolgens dat de steden Grave en Megen, eerst na de 13de eeuw door Brabant verworven, niet rood-wit, maar rood-geel voeren. Ook kan worden opgemerkt, dat er meerdere Nederlandsche gewesten en in die gewesten steden zijn, die rood-geel voeren; dat deze laatste, eenmaal deelen van het Bourgondische en later van het Oostenrijksche rijk geworden, toch de kleuren dier rijken niet hebben aangenomen, levert een laatste bewijs, dat destijds de ontwikkeling der landskleuren reeds voltooid was. Naar mijne meening zijn deze laatste in den grond niet anders dan herinneringen aan de politieke constellatie in Neder-Lotharingen omstreeks het jaar 1200.

De latere vorsten uit het Brabantscho huis hebben zich niet aan het leeuwenwapen van Hendrik 1 gehouden. maar het verwisseld voor een eevierendeeld. waarvan' het eerste en vierde kwartier van Brabant, het tweede en derde van Limburg zijn, dit laatste een leeuw van keel in een veld van zilver. Deze verandering is evenwel niet, zooals gewoonlijk wordt aangenomen, het werk van Jan 1, maar van zijn zoon Jan II geweest.

[19]) Een ander vierde deel voert wit-zwart, typisch zoowel voor Waalsch-Brabant: Zout-Leeuw. Geldenaken. Gembloers. Hannut. als voor de Zuidelijke Kempen: Landen, Aerschot, Diest en Halen. Vermoedelijk ligt hierin eene eigen territoriale geschiedenis verscholen.

[20]) Het wapen van Oirschot sou volgens de teekening in het werk van Butkens eene uitzondering maken: een boom van sinopel in een veld van zilver. Ik meen eerder, dat hier eene vergissing in het spel is en dat Oirschot tot dc vrijboden behoort als Eersel, Lommel, Waalwijk, Oerle en Someren, die wel een zegel, maar geen wapen bezeten hebben.

Wel heeft de eerste dank zij den slag van Woeringen in het jaar 1288 het hertogdom Limburg in bezit genomen, maar dit feit heeft hij niet door eene wapenverandering gemanifesteerd. In zijn latere rogeoringsjaren verschijnt op sommige zijner munten een gedeeld schild, waarin de leeuw van Brabant en die van Limburg, de laatste te herkennen aan zijn gespleten staart, voorkomen, maar blijkbaar heeft dit geen andere beteekenis, dan dat de munt in beide landen gangbaar is, evengoed als hot zelfde munttype voorkomt met een schild van Brabant en Loon, met welk laatste graafschap eene muntunie was aangegaan [21]).

De oudste getuigenis van het vierleeuwenwapon is is eene acte van 28 Sept. 1312, kort vóór het verscheiden van den hertog. Welke bedoeling hieraan mag ten grondslag gelegen hebben, is niet bekend. Omstreeks den zelfden tijd komen meer dergelijke gevierendeelde wapens op, ik herinner slechts aan Engeland (en Frankrijk) en Holland (en Henegouwen), en vermoedelijk ligt daaraan het denkbeeld ten grondslag, dat alle rechten, welke door de wapenfiguren vertegenwoordigd worden, onvorbrekelijk in één hand zijn en zullen blijven. Jan 11 mocht ook voor zijne erfenis dien wensch koesteron, want de toekomst zag donker en had hij niet pas enkele maanden te voren met het volk van Brabant de eerste staatsrechtelijke overeenkomst, de zoogenaamde Kaart van Cortenberg gesloten, tusschen wier regels men tevens kan lezen, dat Limburg nog niet medotelde en dus als een verovering werd aangemerkt?

Het is dit vierleeuwenschild, dat door 's Hertogenbosch omstreeks het midden der 14de eeuw in haar zegel is opgenomen [22]), welk voorbeeld zeer spoedig en nog vóór de inhuldiging van hertogin Johanna in het jaar 1366 door eene menigte Noord-Brabantsche gemeenten is gevolgd. De populariteit van het wapen van Jan 11 en Jan III kan men afmeten aan het feit, dat het nog thans in meerdere Noord-Brabantsche gemeentewapens wordt gevonden, al heeft het sedert genoemd jaar, toen Johanna een ander, zij het weder een vierleeuwenschild aannam [23]), zijn reden van bestaan verloren.

Als nu de vorst zijn wapen verandert, gelijk wij Jan II in 1312 hebben zien doen, en de onderdanen blijven aan het oude vormsymbool getrouw, dat behoeft dit nog niet te beduiden, dat dit oude thans tot landssymbool geworden is. Uit dit conservatisme kan alleen iets eigens groeien, indien er eene tegenstelling van belangen tusschen vorst en volk is aan te wijzen, welke op deze wijze naar buiten treedt. Deze tegenstelling bestaat inderdaad sedert het einde der 13de eeuw, maar hoe den overgang to bewijzen? Uit den tijd van zijn zoon Jan III bestaan er munten met den enkelen leeuw beladen. Beduidt dit, dat deze leeuw landssymbool geworden is, of is dit gebruik wellicht te verklaren uit het streven om voordeel te blijven trekken van den goeden naam, die deze muntsoort reeds onder Jan I had [24])?

[21]) De Witte deel 1 nl. X no. 263-278.

[22]) Ik wil in deze niet vooruitloopen op eene studie van don Boschen gemeentearchivaris H. J. M. Ebeling over het wapen dezer stad.

[23]) Het zou wel belangwekkend zijn na te gaan, of in de zegels lier gemeenten wellicht het vierleeuwenschild van Johanna geene poren heeft achtergelaten; zij voorde een gevierendeeld schild 1 van Bohemen, 2 van Brabant,, 3 van Luxemburg en 4 van Limburg.

[24]) Ik geloof, dat men good doet de moeilijkheden niet te vergrooten door zelfs onbewezen te achten, welke munttypen aan elk



Fig. 2. Zilveren boddrager van Anthonis. 1410. Sch. 3/2.

In de 2de helft der 14de eeuw zijn de aanwijzingen van een nationaal symbool onmiskenbaar. Dan wordt het randschrift der munt *moneta Brabantie* (en dus niet meer *ducis Brabantie*), dat vóór eene halve eeuw nog sporadisch en slechts éénmaal in verbinding met den leeuw voorkomt, regel. Dan kan er, naarmate het wapen van den souverein samengestelder wordt en de vorstenhuizen elkander opvolgen, van den leeuw als landssymbool van Brabant gesproken worden.

De verdere ontwikkeling daarvan is op de munt stap voor stap na te gaan. In 1410 zien wij den leeuw een oogenblik gehelmd verschijnen, den zoogenaamden boddrager, waarbij de kopbedekking 's hertogs eigen helm is, getuige de Fransche lelie als helmteeken. Fig. 2. Enkele jaren later draagt hij het wapen van Philips van St. Pol op de schoft, beide even eigenaardige wijzen om de onderhoorigheid van Brabant te verbeelden. Fig. 3. Nog beteekenisvoller is eene munt van Karel den Stoute, waarop twee naar elkander toegewende leeuwen zijn voorgesteld, die ik voor een aesthetische verdubbeling van den Brabantschen leeuw houd, een vuurslag in hun midden bewakend (fig. 4), de eerste aanduiding van het motief der schildhouders, waartoe het Brabautscho wapendier in den tijd van Philips den Schoone afzakt,, wanneer de vuurslag door 's vorsten wapen vervangen wordt. Met zeer bepaalde bedoelingen verrijst het dan weder op de munt der revolutionaire Staten van Brabant van het jaar 1684. Fig. 5. Vervolgens doen kalmer tijden en de unificatie der Zuid-Nederlandsche munt *ons* den weg tusschon de vele nationale leeuwen der 17de en 18de eeuw bijster worden, tot de goudmunt der Ver-



Fig. 3. Zilveren halve cromstert van Philips van St. Pol. 1429. Sch. 7/4.



Fig. 4. Zilveren dubbel vuurijzer van Karel den Stoute. 1474. Sch. 6/4.



Fig. 5. Zilveren dubbel Philips schild. 1564. Sch. 1/1.

der drie hertogen, die den naam Jan droegen en elkander onafgebroken van 1261 tot 1356 volgden, afkomstig zijn.

eenigde Belgische Provinciën van 1790 terecht helpt. Want deze gouden leeuw heet wel niet meer de Brabantsche, maar de Belgische leeuw, maar is in den grond der zaak de Brabantsche, gelijk straks uit de kleuren van het wapen van het koninkrijk België zal blijken [25]).

Ongemerkt is de aandacht van het Brabantsche leeuwsymbool op het Brabantsche wapen, dat is den leeuw van Jan 1 op een schild geplaatst of, heraldisch uitgedrukt, een leeuw van goud op een veld van sabel, gevallen. Het oudste voorbeeld daarvan, al zijn de kleuren niet aangegeven, is eene munt uit den tijd van het weduwschap van Johanna, dus na 1383 geslagen en het beste eene andere van 1387. Fig 6. Op deze laatste komen zoowel het wapen der hertogin als dat van Brabant voor, naast elkander en bijeen gehouden door een adelaar, welke m.i. moeilijk een andere dan die van het H. Roomsche Rijk kan zijn, alles met het randschrift *Moneta* de *Brabantie. Deze* munt geeft dus in beeldschrift hare bestemming duidelijk weder: gangbaar in Brabant, geslagen onder de regeering van hertogin Johanna als weduwe, welk land ressorteert onder het Duitsche Rijk, waaraan men nog de bijzonderheid kan toevoegen, dat Brabant bij testament aan den Duitschen Keizer, haren zwager, vermaakt is en dat Philips de Stoute, graaf van Vlaanderen, over dezen muntslag zoo verstoord is geweest, dat Johanna hem heeft moeten intrekken. Alles samengenomen is dit muntstuk het beste bewijs van het landswapen van Brabant [26]).



Fig. 6. Zilveren munt van Johanna. 1387. Sch. 3/2.

De Fransche revolutie heeft met de laatste resten der middeleeuwen het Brabantsche wapen niet vermogen weg te vagen. Niet zoodra zijn in de Zuidelijke Nederlanden de keizerlijke troepen verdreven, of dat deel van het voormalig hertogdom, dat van ouds onder Spanje, later onder Oostenrijk was blijven bohooren en ingelijfd werd bij het koninkrijk der Nederlanden, neemt als provincie Zuid-Braband het leeuwenwapen weder aan. De Belgische opstand brengt hierin de eenige verandering, dat Zuid-Braband met weglating van het praedicaat Zuid eene provincie van het koninkrijk België wordt, welke provincie nog heden het Brabantsche landswapen voert.

Sedert den tijd van Philips den Goede, die meestentijds te Brussel resideerde, is Brabant het middelpunt der Nederlanden ; nadat de loop van den 80 jarigen oorlog het Noordelijk deel een eigen weg had doen inslaan, der Spaansche, later Oostenrijksche bezittingen de-par-deca. Het behoeft dus niet te verwonderen, dat de Brabantsche leeuw steeds in populariteit gewonnen heeft, dat de republiek van 1790, gelijk wij reeds boven zagen, hem als Belgischen leeuw overneemt en dat het-

[25]) De bedoelde afbeeldingen zijn te vinden in het reeds geoiteerde werk van De Witte. Het is met dezen leeuw gegaan als met dien van Holland, welke die der Generaliteit geworden is.

[26]) De Witte tom. 1 pag. 167 sap. en plaat XX no. 420.

zelfde land, toen het na den opstand van 1830 nogmaals zijne zelfstandigheid verworven had, in de lijn der traditie is gebleven door den Belgischen leeuw als wapendier van het koninkrijk België aan te nemen.

In den grond dor zaak is dus het Brabantsche wapen verdubbeld, eenmaal als wapen der prov. Brabant, andermaal als dat van het koninkrijk België, beide beschreven als: *de sable au lion d'or, armé et lampassé de gueules.* Onderscheid kan, eenigszins kunstmatig, alleen gemaakt worden door het verschil der nevenstukken. Terwijl het wapen van het koninkrijk gedekt is met een gouden helm, gehouden door twee aanziende leeuwen in natuurlijke kleur en geplaatst op een mantel, alles met vele bijzonderheden, dio hier verder niets ter zake doen, is dat der provincie, te oordeelon naar de beschrijving, gelijk het op dien mantel ter zijde van het rijkswapen gevonden wordt, zonder dekking of schildhouders gebleven [27]).

Er bestaat evenwel nog een derde Brabantsch landswapen. In do Generaliteits-landen, in 1648 bij den vrede van Munster gewelddadig van de Zuidelijke Nederlanden en voornamelijk van het hertogdom Brabant atgescheurd, is de herinnering dor afkomst steeds levend gebleven. De Raad van Brabant, te 's Gravenhage voor de wingewesten ingesteld, gaat voort mot het leeuwenwapen te voeren, thans begeleid door den pijlenbundel als teeken der souvereiniteit der Staten-Generaal (Fig. 7), en in kaarten en prenten wordt nimmer verzuimd symbolisch op de vroegere grootheid te wijzen door versiering met



Fig. 7. Wassen zegel van den Raad van Brabant. 1591. Sch. 4/5.



Fig. 8. Lakzegel onder papieren ruit van Bataafsch Braband. 1795. Sch. 3/2.

het al-oude landssymbool. Zoodra het gewest in 1795 tot zelfstandigheid komt onder den naam Bataafsch Braband, nemen de Provisioneele Representanten, alle theorieën der Franscho revolutie ten spijt, bij resolutie van 22 Juni 1796 nº 7, zoowel den Brabantschen leeuw, als het Brabantsch wapen aan [28]) (Fig. 8) en aldus is het, motkorteonderbreking,

[27]) 17 Mai 1837. Arrêté royal qui détermine le sceau de l'Etat (Pasinomie 1838 pag. 507) te vinden in Pnndectes belges 118831 tom. 9 pag. 906. Behalve de beschrijving bevat het de zinsnede (art. 125): La nation belge adopte... pour les armes du Royaume le lion belgiquc.

[28]) Resolutie, genomen in den jare 1795, gedrukt bij Palier. De tekst luidt: „een zegel en cachet te doen graveeren, — dat dezelve zullen bestaan uit eenen gouden leeuw op een zwart veld."

toen de benaming van het gewest tijdens het Fransche Keizerrijk veranderde, tot den huidigen dag gebleven.

Formeel was intusschan de zaak, sedert het verleenen en bevestigen van provinciale wapens tot de competentie des konings gerekend werd, vóór 1919 niet geregeld. Wel vermeldt d'Ablaing van Giessenburg, dat de Hooge Raad van Adel, toen in 1829 sprake was eene zaal in het Kon. paleis te Amsterdam met de provinciale wapens te versieren, destijds eene briefwisseling met verschillende gouverneurs gevoerd heeft [29]), maar in het archief van den gouverneur van Noord-Braband is hieromtruut niets to vinden en ook met do overige provinciën schijnt dit althans voorloopig tot geen officieel gevolg gevoerd te hebben. Eerst in 1919 besloten Prov. Staten van Noordbrabant ton gevolge eener in de vergadering gemaakte opmerking de kon. bevestiging aan te vragen, welke daarop verleend is volgens de omschrijving: „een gouden leeuw, getongd en geklauwd van keel, op een veld van sabel, gedekt met do hertogskroon (sic) en gehouden door twee gouden leeuwen, getongd van keel" [30]). Fig. 9.

Ook in dit geval is het onderscheid met beide andere Brabantsche leeuwenwapens gezocht in bijzaken, als in de bekroning, die hier een hertogshoed is, en de schildhoudende leeuwen, dit ditmaal niet van natuurlijke kleur, maar van goud zijn, getongd (waarom ook niet geklauwd 3) van keel. Het eerste versiersel is in het begeleidend adres gemotiveerd, „als herinnering aan de vorsten, die voor de vroegere bevolking dezer streek vrijheden en rechten hebben gehandhaafd", hetgeen m. i. eene zeer zwakke motiveering is. De hertogen uit het Brabantsche huis hebben hunnen hoed nimmer op munt of zegel gevoerd. Eerst in de vijftiende eeuw komt het gebruik op om een dergelijk stuk als embleem van macht een eigen plaats en rol in te ruimen, maar dan alleen boven het persoonlijk wapen van den souverein. Boven het landswapen van Brabant komt de hertogsmuts voor het eerst voor op den Statendaalder van 1584 en wel met do uitgesproken bedoeling, dat het land, in opstand tegen den vorst, zich zelf als souverein beschouwt, dat de hertogelijke macht. uit het volk voortkomt, hetwelk vertegenwoordigd wordt door de Staten. Het is begrijpelijk, dat, zoodrs de vroegere orde van zaken hersteld was, de regeering der Zuidelijke Nederlanden tot het laatst afkeerig is gebleven van den hertogshoed.

De republiek der Zeven Vereenigda Provinciën echter kon over dat alles anders denken. Zij had den opstand voortgezet en het pleit gewonnen en het is dus geheel consequent? dat ieder der souvereine gewesten zichzelf of bij plaatsvervanging zijn wapen gekroond heeft. Met dat al blijft het vreemd, dat ook de Raad van Brabant (te 's Gravenhage) zich bij dit gebruik heeft aangesloten. Wel eigende dit gebruik zich bij het zegel van dien Raad, omdat deze het eenige college was, dat, althans naar den schijn, de gewestelijke tradities voortzette, maar van den anderen kant was Brabant, voor zooverro het onder do Noordelijko Nederlanden ressorteerde, geen souverein gewest meer en werd het als oorlogsbuit der

[29]) Mr. W. J. Bn d'Ablaing van Giessenburg, Nederlandsche gemeentewapens, inleiding pag. 13 en 14.

[30]) Kon. Besluit van 15 Juli 1920 no. 78.

zeven overigen beschouwd. Wat hiervan zij, de Raad van Brabant is tot hot laatst blijven zegelen met het Brabantsche landswapen, gedekt door den hertogshoed.

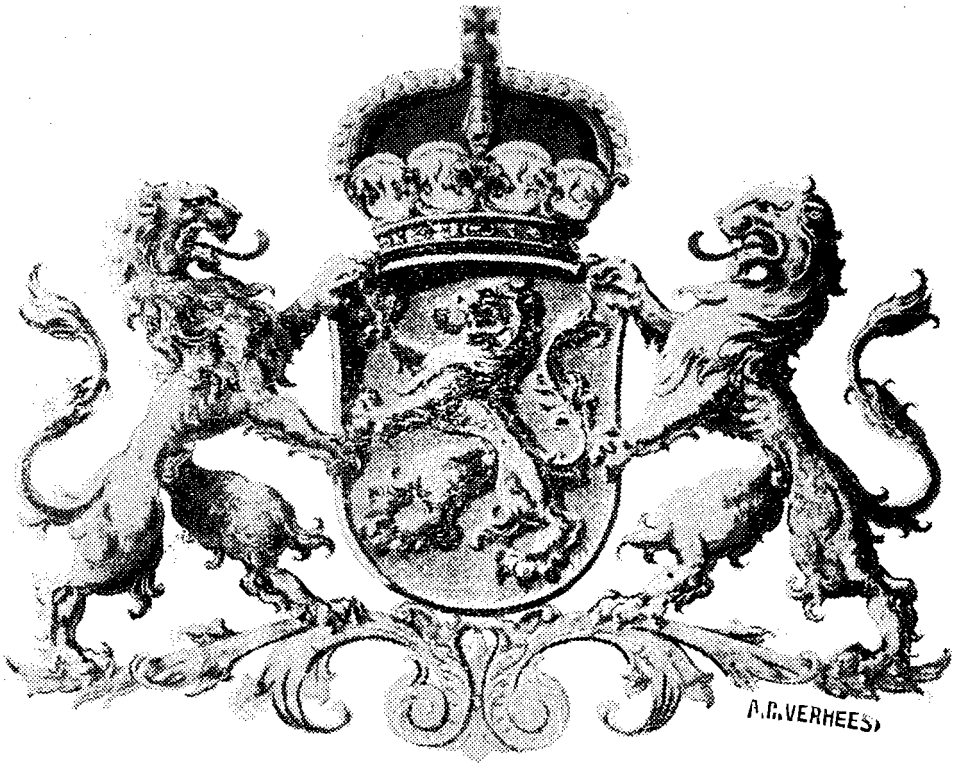

Fig. 9. Modern wapon van Noord-Brabant. 1920.

Op het einde der 18do eeuw was de volksgeest dergelijke zaken, die al te veel aan het leenstelsel herinnerden, niet genegen en zoo kon het gebeuren, dat bij bovenaangehaalde resolutie van 26 Juni 1795 bepaald werd, dat het wapen met een burgerkroon d.i. een lauwerkrans, zou versierd worden. Deze krans is in 1802 als tersluiks door „de commissie tot de zaal" van het Departementaal Bestuur door de hertogsmuts vervangen zonder dat de opdracht, die zij ontvangen had tot het snijden van een nieuw formaatzegel, of het rapport, waarbij zij de stempels overlegde, van deze verwisseling reppen [31]). Fig. 10. Het motief, dat daarbij heeft voorgezeten, is moeilijk na te gaan. Ik durf niet te beslissen, of men zich destijds van de draagwijdte der bovengeschetste verandering rekenschap gegeven heeft en zeer zeker is dit niet in het jaar 1814 geschied, toen men het sedert 1811 afgeschafte wapen weder aannam, hoewel de republiek sinds 1806 een koninkrijk geworden was.

De schildhouders van het tegenwoordige wapen zijn, voor zoover ik weet, eene toevoeging van het jaar 1919, die m.i. zonder schade had kunnen worden weggelaten.

De landskleuren van Brabant zijn, wij zagen het reeds, rood-wit. Het trekt evenwel de aandacht, dat het wapen van 's-Hertogenbosch een boom van goud in een veld van sabel is (om de verdere samenstellende deelen als vierleeuwenschild van Jan III en rijksadelaar van Maximiliaan of Karel V buiten beschouwing telaten). Is hier wellicht een aanwijzing, dat *er* in de 13de of volgende eeuwen eene strooming bestaan heeft om de kleuren van Hendrik den Iste door die van Jan 1 of van het Brabantsche landswapen te vervangen? Ik geloof het niet, want een tweede geval is in Brabant daarvoor niet aan te wijzen. Aangenomen, dat 's Hertogenbosch ten tijde van Jan 1 reeds een wapen bezat, hetgeen ik betwijfel en vóór het begin der 16de eeuw ook niet nawijsbaar is, dan lijkt mij zelfs de stelling, dat de Bossche kleuren blijkens het Brabantsche wapen geelzwart zouden zijn, zeer aanvechtbaar. Inderdaad is de oudste gekleurde afbeelding van het Bossche wapen van het jaar 1530, toen de stedelijke regeering de fraaie zilveren kleurig-geëmailleerde brotsiën liet maken, die tot heden door stadsboden gedragen worden, nog dezelfde als de tegenwoordige, maar evendaarvoor in 1612 koopt de stad rood en wit saai voor vaantjes om daarmede van den St. Janstoren te seinen [32]), ziet men op een marktgezicht uit het 2de kwart der zelfde eeuw uit een particulier huis op zeer ostentatieve wijze twee banen stof, rood en wit hangen [33]), alsof het eene vlag ware, en is mij behalve het wapen nimmer een geelzwart embleem der stad voorgekomen. Mag ik integendeel eene gissing opperen over de kleuren der brotsiën en dus ook over die van het stadswapen, dan houd ik deze, die in Brabant haars gelijken niet hebben, voor eenevrij ongelukkige aanpassing aan die van het Duitsche Rijk in den tijd, dat ieder zich verheugde over het fortuin van den jeugdigen landsheer, en zonder dat voorzien werd, dat dit locaal bewijs van chauvinisme — heeft de stad niet kort daarvoor den adelaar van het keizerrijk in haar wapen opgenomen — niet alleen Karel den Vde, maar ook het rijk zelf zou overleven.



Fig. 10. Formaatzegel in roode inkt van het Departement Braband. 1802. Sch. 1/1.

Nog wil ik met een enkel woord de vraag aanroeren, óf eene Brabantsche landsvlag bestaan heeft en van wanneer zij in dat geval moet gedateerd worden. Wij

[31]) De resolutie van 31 Aug. 1802 luidt: „Is goedgevonden het klein zegel van dit departement alsnog voor den tans loopenden jaare te doen drukken, gelijk tot hiertoe plaats heeft gehad, edog met deze verandering, dat op den stempel van hetzelve de Brabantsche leeuw met het jaar 1802 en met omschrift eeniglijk van de woorden Klein Zegel zal worden geplaatst". Archief v. h. gewestelijk bestuur, resolutiën over 1802. Rijksarchief in Noordbrabant.

[32]) Oud-archief der gem. 's-Hertogenbosoh. Stadsrekening 1512/3 blz. 275.

[33]) Het schilderij is aanwezig in het Museum van het Prov. Gen. van K. en W. in Noord-Brabant te 's-Hertogenbosch,

mogen aannemen, dat de standaard van hertog Jan 1, dien hij bij Woeringen — en niet onwaarschijnlijk daar voor het eerst — ontrold heeft, sedert het begin der 15de eeuw buiten gebruik geraakt is, ten tijde dat de Bourgondiërs Brabant verwierven en den hunnen in de plaats stelden. Ook meen ik uit de litteratuur te moeten opmaken, dat er vóór de 15de eeuw van stedelijke vlaggen moeilijk sprake kan zijn en dat de landelijke vlaggen zelfs nog jonger zijn[34]).

Nu is mij van eene landsvlag met do kleuren geel-zwart niets bekend, maar is het daarentegen mogelijk, dat zij hare gedaante aan de landskleuren, die, zoonls wij hierboven zagen, de geheele middoleeuwen door rood-wit geweest zijn, ontleend heeft. Echter is de gelegenheid om dit te constateeren niet gunstig, omdat de Bourgondische vlag dezelfde klouron vertoont, namelijk twee roode knoestigo over elkander gelegde stokken diagonaal in een wit veld. De overlevering wil, dat Philips de Goede dit embleem heeft aangenomen, oenerzijds uit de knuppels, die bij het samenstel van zijn devies met de vuurslagen en de vlammen behooren, kruiselings gelegd ter eere van den familieheilige St. Andries, anderzijds uit de Bourgondische kleuren, die o.a. in den vorm van een rood en wit geblokten schildzoom het Fransche leliewapen breken. Deze Bourgondische vlag is ten tijde van den 80jarigen oorlog de vlag der Spaansche troepen on is nog lang daarna, zelfs tot den huidigen dag in de vendels van sommige Brabantsche schuttersgilden blijven voortleven[35]).

De eenige mij bekende aanwijzing voor eene Brabantsche landsvlag is dan ook eerst uit het begin der 18de eeuw in een vlaggenboek, dat als zoodanig eene afbeelding bevat van een vlag, geblokt van rood en wit in vier rijen en in verband met de langwerpige gedaante der vlag 9 rijen lang [36]).

Tot heden zijn van de provincie Noord-Brabant noch de kleuren, noch eene vlag officiëel vastgesteld en was de belangstelling voor dit alles zeer gering. Er zijn echter aanwijzingen, dat dit begint te veranderen en aan dergelijke emblemen opnieuw beteekenis gaat gehecht worden. In dit geval is het echter zaak, dat niet de eerste de beste wapenteekenaar zich van de beslissing in deze meester maakt, maar dat zij na rijp beraad

[34]) Zie De Waard, De Nederlandsche vlag, 1900.

[35]) Enkele van die vlaggen zijn aanwezig in de verzameling van het Prov. Genootschap van K. en W. te 's-Hertogenbosch.

Tijdens den Boerenkrijg, waaronder verstaan wordt het verzet der landelijke bevolking der Brabantsohe Kempen tegen de troepen der 1ste Fransche Republiek, bestaat de vlag der boeren uit een rood (staand) kruis op een wit veld, waarin eveneens eene herinnering aan de Bourgondisohe vlag kan gezien worden.

[36]) Algemeene en verbeterde Hollendsche scheepsbouw — voorts aller volkeren bekendste scheepsvlaggen. T' Amsterdam bij Johan Oosterwijck 1716 1ste deel bladz. 26. Ook heb ik mij laten vertellen door een oud-student van Leiden, dat vóór meer dan eene halve eeuw de (Noord)Brabantsche club ter universiteit onder hare paramenten een rood-en-wit geblokte vlag bezat.

In het work van F. van der Laars, Wapens, vlaggen en zegels van Nederland, 1913 komt op blz. 76 eene Brabantsohe vlag voor, geblokt van blauw en wit. Aan welke bron dit ontleend is, is mij onbekend, doch ik vermoed aan zulk eene, die in de 17de eeuw of wellicht nog later het systeem van kleuraanduiding van Butkens bezigde, waarbij rood door horizontale arceering wordt aaneeduid. Zie Rietstap, Handboek der wapenkunde. Overigens moet-het mij van het hart, dat de vlag, die Van der Laars afbeeldt „volgens wapenschild" louter fantasie is en dat, wat Brabant betreft --voor hét overige onthoud ik mij van een oordeel — de „betrouwbare deskundige verzorging" van dit werk veel te wenschen overlaat.

door de bevoegde autoriteiten en na raadpleging van deskundigen gegeven wordt. In dit verband meen ik voldoende bewezen te hebben, dat de Noord-Brabantsche landskleuren oudtijds rood-wit waren, dat dit gebruik tot heden zichtbaar in vele Noord-Brabantsche gemeentewapens is blijven voortleven en dat van den anderen kant het gobruik om als zoodanig geel-zwart aan te duiden, hetgeen m. i. een misbruik is, nog verre van algemeen is en dus zonder bezwaar kan onderdrukt worden[37]). Wat een Noord-Brabantsche vlag aangaat, zal eene beslissing m. i. moeilijker zijn. Het is noodig, dat van weerszijden nog meerdere argumenten worden aangebracht, om haar, hetzij aan do kleuren van het provinciale wapen, hetzij aan de landskleuren te ontleenen, in welken strijd ik overtuigd ben, dat de sympathie van velen met mij aan het aloude overgeleverde zal staan. Vervolgens zal dienen uitgemaakt, hoe de verdeeling der kleuren behoort te geschieden, bij welke gelegenheid aandacht zal moeten worden geschonken aan de 18de eeuwsche afbeelding, waarvan ik hierboven gewaagde.

Wapens der heerlijkheden van het huis Oranje-Nassau
(Prinsenhof te Delft),

door wijlen Jhr. Mr. W. G. FEITH.

Bij de gedeeltelijke restauratie van het Prinsenhof te Delft, ruim dertig jaren geleden, zijn de zeven ramen in de zoogen. Historische Zaal voorzien van glas in lood en — in overeenstemmiog met de bestemming — van glasschilderingen. Deze (ten getale van 66) stellen voor de wapens van prins Willem I, zijn gemalinnen, cartouches met de geboorte-, trouw- on sterfdata, de 7 deelen van het wapen, zooals de Prins dat voerde, ieder afzonderlijk, de wapens der 7 provinciën en de wapens der heerlijkheden van Prins Willem 1. Uit deze laatste is een keuze gedaan van 14; naar welken maatstaf blijkt niet en wordt evenmin medegedeeld in de uitvoerige gids [1]) (blz. 58—60) met interessante beschrijving van gebouw en voorwerpen. Wol vermeldt deze, aan welke heerlijkheden de wapens behooren, die zijn uitgezocht om hier 's Prinsen bezittingen te illustreeren.

Opmerkelijk is echter, dat slechts bij 3 van de 14 wapens de juiste heerlijkheid is vermeld. Ware het niet, dat 6 wapens zijn aangebracht, wier naam niet in de lijst prijkt, dan zou men kunnen meenen, dat de fout slechts school in de opsomming, waar alleszins bekende wapens (als b.v. IJsselstein of Vlissingen) zijn toegeschreven aan heerlijkheden in Frankrijk.

Van links naar rechts ziet men eerst het wapen van Breda gedeeld met de Lek (Polanen), terecht vermeld onder N° 16 als het wapen van Breda.

N° 16 is het wapen van Vere, vermeld als Diest.

N° 17 is het bekende sprekende wapen van Vlissingen, genoemd Grimbergen.

N° 18, een gouden anker in blauw, is het graaf-

[37]) Voor zoover mij bekend, ontmoet men het alleen bij linten aan kransen of bij geringe insignes.

[1]) Historische beschrijving van het Klooster van Sint-Agatha met het Prinsenhof te Delft, benevens een Catalogus der verzameling enz., door Jhr. B. W. F. van Riemsdijk.

schap Lingen, hier toegeschreven aan Rumpt. De heerlijkheid Rumpt in de Tielerwaard is nooit in het bezit der Oranjes geweest; bedoeld zal dan ook wel zijn de heerlijkheid Rumpst in het Land van Mechelen, waarvan de Prins voor de helft heer was.

N° 19, in rood een zilveren dwarsbalk, waaroverheen een gouden karbonkel, is het wapon van Grimbergen, in den catalogus genoemd De Lek (zie n° 16).

N° 20 is het cenigszins sprekende wapen der stad Leerdam en geldt hier voor dat van het gelijknamige graafschap (waarvoor men gewoonlijk de Arkelsche dwarsbalken ziet gebezigd).

N° 21 is het bekende wapen van het graafschap Buren, terecht als zoodanig vermeld.

N° 22, in goud 2 zwarte dwarsbalken, hetgeen Diest (16) moet zijn, wordt IJsselstein (23) genoemd; terwijl daarentegen n° 23, het wapen IJsselstein, door Tonnerre zou gevoerd worden!

N° 24, in zilver een roode dwarsbalk, is o. m. door de heeren van Rumpst (zie n° 18) gebezigd. Dat Penthièvre, zooals de gids wil, dit ook voerde, lijkt hoogst onwaarschijnlijk.

Het zonderlinge wapen onder n° 26, nl. een landschapje met een bergje, waarop een koepeltje op 4 zuilen en aan den voet een boom, kon ik niet terugvinden. De catalogus zegt, dat het Charny is.

N° 26, gevierendeeld : 1 en 4 in zilver 3 roode jachthoorns, 2 en 3 in zilver een rood ankerkruis, wordt toegeschreven aan Waesten. De heeren van Waesten of Warneton voerden echter, naar ik meen, als die van Rumpst (24). Het afgebeelde wapen zal dan ook wel bedoeld zijn als dat van de heerlijkheid Cranendonk. Echter is dit dan ten onrechte gekwartileerd met een ander wapen. Waarschijnlijk is gedacht aan Zevenborn

of Septfontaines, dat echter een zilveren ankerkruis in rood voert, waarmee, toen beide heerlijkheden in één hand (maar niet van de Nassau's) waren, het wapen gekwartileerd voorkomt.

N° 27 is het wapen van Geertruidenberg, vermeld als dat van Nieuwervaart (thans Klundert).

Dat ten slotte het bekende gedeelde wapen (n° 28) van het land van Kuik met de stad Grave wordt genoemd dat van de heerlijkheid Chastelbellin, toont hoe weinig de samensteller van het geheel op de hoogte is geweest van de vaderlandsche heraldiek en hoe weinig hij zich heeft gelegen laten liggen aan een goede verzorging van dit punt. Voor de bovengenoemde overige wapens is er daarentegen klaarblijkelijk een goede adviseur geweest; ik vond bij alle gelegenheid om ook daar vergissingen te begaan geen enkele onjuistheid. Het is te betreuren, dat bovenstaande fouten en vergissingen onder Rijkstoezicht zijn begaan, waardoor het publiek er allicht gezag aan toegekend hoeft. Moge bij een herdruk van het overigens zoo interessante boekje met bovenstaande correcties rekening worden gehouden, dan is voor het grootste deel de zaak gezond en zouden later de ruitjes met foutieve wapens eens kunnen gewijzigd worden.

Kwartieren Isendoorn-Stommel.

In Maandbl. No. 2 van dit jaar deed ik mededeeling van een tweetal wapenborden op het kasteel de Cannenborg. Dank zij de medewerking van ons eerelid Kol. J. D. Wagner en van ons medelid den heer W. de Haas te IJzendoorn is het mij thans mogelijk hieronder de kwartieren vnn het eerste wapenbord (*Isendoorn*) af te drukken in hun genealogischen samenhang:

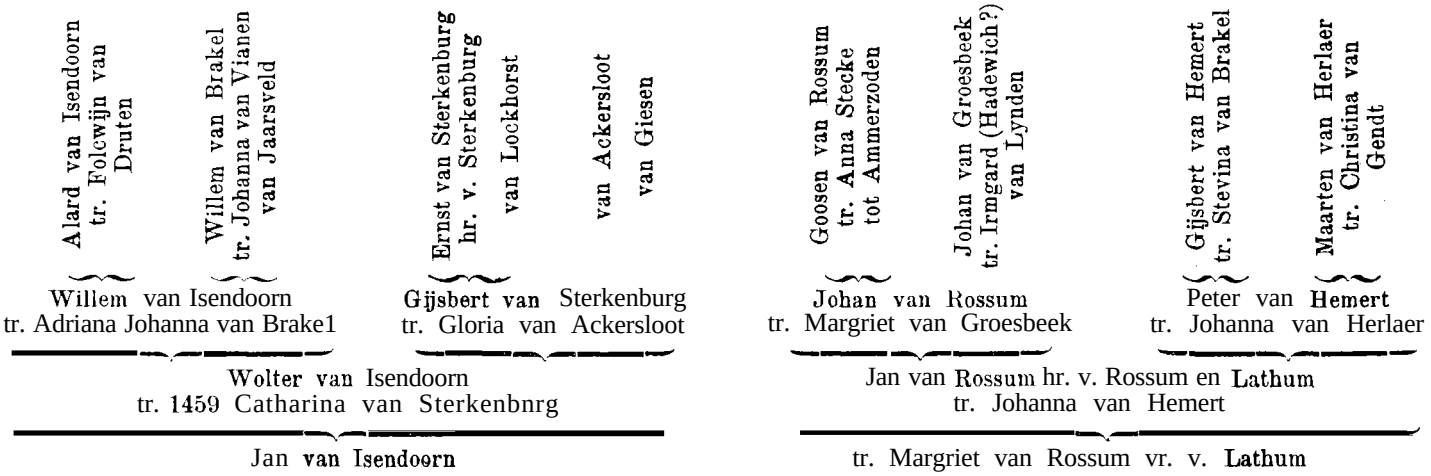

Wat het tweede wapenbord (Stommel) betreft was de oplossing niet zoo gemakkelijk, temeer waar, zooals is gebleken, daarop eenige kwartieren door den schilder foutief zijn aangegeven. Ons correspondeerend lid, de luitenant-generaal dr. E. von Oidtman te Wiesbaden, had de goedheid mij uit zijn rijke materiaal betreffende Westduitsche families tal van gegevens te verschaffen, waaruit door hem de hiervolgende kwartierstaat van Sophia van Isendoorn geboren van Stommel werd samengesteld.

De jaartallen geven de vermelding in oorkonden der genoemde personen aan ; de noten zijn door Exc. v. Oidtmann bijgevoegd.

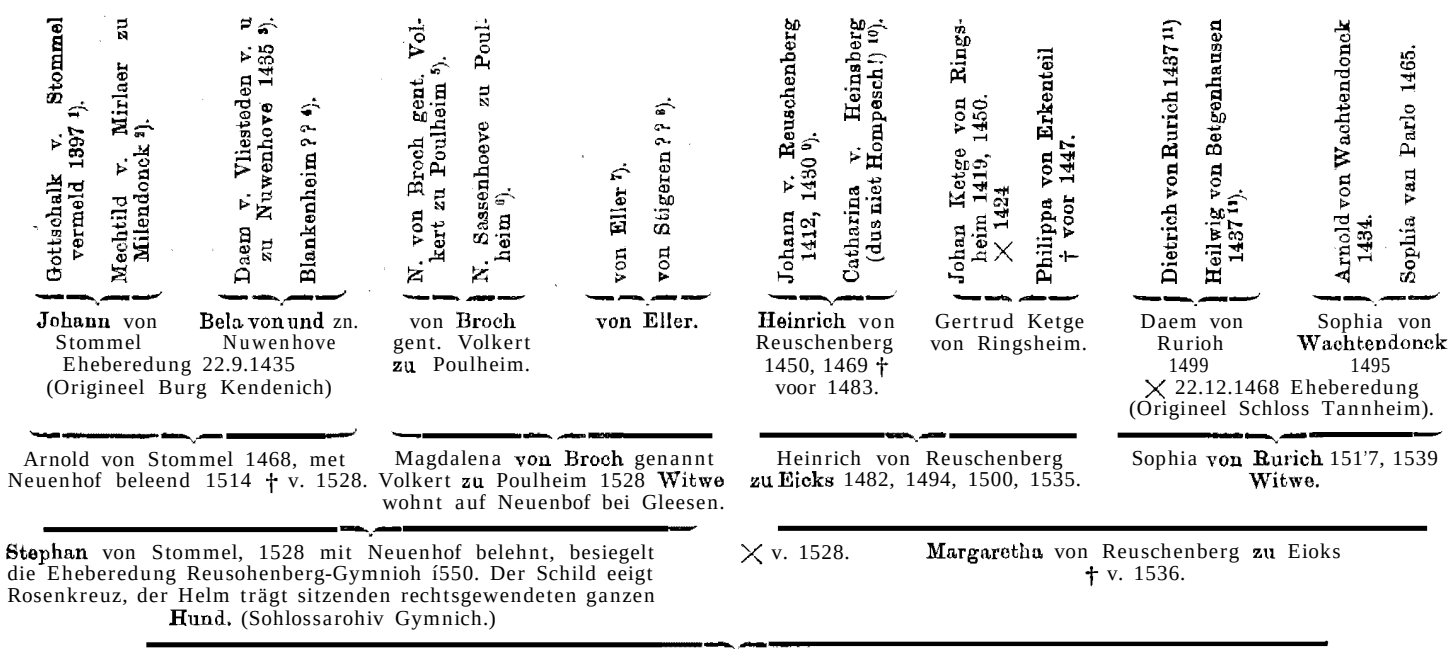

TE. à Ta. VAN DER HOOP.

BOEKAANKONDIGING.

Dr. Johan E. E li as. Geschiedenis van hot ***Amsterdanasche Regentenpatriciaat.*** 's-Gravenhage. Martinus Nijhoff. 1923.

Onder de werken, die in geen genealogische bibliotheek mogen ontbreken, neemt „De Vroedschap van Amsterdam" van [Dr.] Johan E. Elias — verschenen in 1903 -- een belangrijke plaats in. De wijze waarop deze voortreffelijke geschiedvorscher het uitgebreide materiaal uit het Amsterdamsche archief, dat hij na veeljarigen arbeid bijeenbracht, verwerkte tot een monumentaal geheel, heeft terecht onverdeelde bewondering gewekt. Door zijn grondige kennis van het Amsterdamsche patriciaat — niet uit opgesmukte geslachtsboomen, doch door bronnenstudie verkregen — was hij in staat een uiterst nauwkeurig beeld te scheppen van de interne geschiedenis van Amsterdam zoowel op politiek als op economisch gebied. Zonder overdrijving mocht Mr. W. R. Veder, destijds archivaris van Amsterdam, in zijn inleidend woord „De Vroedschap van Amsterdam" dan ook een „glorieusen arbeid" noemen; bij velen geldt

[1]) *Godschalk v. St.* 1397 (Schreinsbuch Niederich gener. inv. No. 271 Stadsarchief Keulen blz. 1).

[2]) *Mechteld v. M.-M.*: Zeitschr. des Aachener Gesch. Ver. XI (1889) bl. 14 en Fahne's Koeln. Geschl. in voce Stommel.

[3/4]) ***Daem v. Vliesteden van en tot** Nuwenhove* (Neuenhof b. Glessen): huwelijkscontr. zijner dochter Beelgin met Joh. v. Stommel 22.9.1435; daarin wordt hij alleen „Daym van dam Nuwenhoyve" genoemd, zijn vrouw, de moeder van Beelgin niet vermeld, dus overleden. Hij zegelt met drie weerhaken en een dwarsbalk; getuigen Gerart v. Volderoid en diens zoon Gerart (zegel gedwarsbalkt), alsmede Wilhelm v. Dülken. Daem heet 1404 nog Daem v. Vlysteden als hij Neuenhof van zijn neef Rabodo v. N. verwerft (Redinghovensche Sammlung te München, Bnd. 55 bl.. 263). De huwelijksvoorwaarden (orig. perkam.) in 't bezit van Amtsgeriohtsrat M. von Kempis te Kendenioh bij Keulen. Daem v. N. was eerst 1406 gehuwd met de dochter van Rsbodo v. Odenkirchen tot Vliesteden *en* van Ida van Dorne); 2° met Gertrud v. Drimborn (Dreiborn) uit een basterdtak der Guliks (wapen: leeuw met schuinbalk). *„Blanckenheim"* op het wapenbord dus foutief.

[5/6]) ***Van Broich genaamd Volkert tot Poulheim,*** voor 't eerst vermeld bij F. E. v. Mering, Geschicht der Burgen enz. (Keulen 1840) V No. 126 en stamtafel. Het wapen komt voor in den schoorsteenmantel der Stommels te Keulen. Vgl. Mitt. d. Westd. Gesellsch. f. Familienkunde 1916 I 8 bl. 256-263 met afbeelding en kwartierstaat. Het vertoont drie balken, helmt. vlucht. Het geslacht schijnt een welgestelde boerenfamilie te Poulheim te zijn geweest, ***evenals** Sassenhoeve* dat hier als aangehuwd voorkomt. Johan Sassenhoven zegelde 1416 met een balk vergezeld van drie hamers. Zoo geeft Fahne t.a. p. Tafel IV No. 161 het zegel, terwijl hij op blz. 376 bij Sassenhöven ten onrechte het wapen der Beiersche adellijke Satzenhovens afbeeldt! Hij vermeldt verder, dat een doohter van Johan, n.l. Gertrud v. S. , í440 vrouw van Wilhelm v. Dülken was (vgl. noot 3/4). Het ligt voor de hand, dat de bovengemelde beide Gerarts van Volderoid, die eveneens dwarsbalken voeren, eigenlijk Voldert en niet Volkert zullen geheeten hebben. Te Poulheim was het Keulsche Stift St. Georg leenheer. Een leenregister is helaas niet moer aanwezig, maar in het Stadsarohief te Dusseldorf bevinden zioh akten over genoemd Stift en zijn bezittingen te Poulheim, waarin wellicht over Broich-Volkert (of Voldert) en Sassenhoeve meer is te ontdekken.

[7/8]) Van *Eller* en *van Stigeren*. De hier voorkomende v. E. moeten behoord hebben tot de latere Lüxheimsche (Dürensche) tak van dit tamelijk uitgebreid geslacht; in dezen tak komen meerdere nietadellijke allianties voor, zoo zal ook de moeder der vrouw v. Broich-Volkert wel niet uit een adellijk geslacht zijn voortgekomen: hierop duidt ook het eigenaardige wapen met twee naar e kaar toegewende bokken. Het zal evenals Broich en Sessenhoven een boerengeslacht zijn geweost.

[9/10]) De vrouw van *Johan* van *Reuschenberg* wns *Catharina* van *Heinsberg* uit een „unebenbürtige Verbindung" der bekende heoren ven dien naam. Robens, der Landständische Adel II 237, noemt haar ten onrechte „Gravin v. Heinsberg". Wellioht heeft men er daarom de voorkeur aan gegeven op het wapenbord i.p.v. Heinsberg „Hompesch" te plaatsen. Destijds is alleen een huwelijk Hompesch-Reuschenberg bekend (Reinard van H., oom van Konrad v. Reusohenberg zegelt gedeeld: 1 Hompesch, 2 Reuschenberg).

[11/12]) De echtgenooten *Dietrich van Rurich en Heilwig (v. Betgenhausen)* komen 1437 voor, waarbij als getuige optreedt Heinrich v. Betgenhausen. Bij het huwelijk van Daem v. R. tot R. 22.12.1468 met Sophie v. Wachtendonck is getuige Diotrich v. Betgenhausen. Daems zuster tr. 1460 Johan v. Büderich, getuigen Dietrich v. Betgenhausen senior en junior. Hoogstwaarschijnlijk zal dus hun beider moeder een Betgenhausen geweest zijn; dit geslacht voert (als op het wapenbord) doorsneden van hermelijn op goud.

dit werk zelfs voor een standaardwerk, ook al noemt de schrijver het thans met ietwat overdreven bescheidenheid een „eerstelingswerk" met „de feilen, aan zulk eon nog niet volkomen rijpe pennevrucht eigen".

Het is een goede gedachte van den schrijver geweest om, gevolg gevende aan den van verschillende zijden geuiten wensch, zijn „geschiedkundige inleiding" tot voornoemd werk na twintig jaren opnieuw uit te geven. Dat hiervoor een gedeeltelijke omwerking noodzakelijk zou blijken, ligt voor de hand. Onder den nieuwen titel „Geschiedenis van het Amsterdamsche Regentenpatriciaat" is do inleiding tot „De Vroedschap van Amsterdam" bij Martinus Nijhoff in boekvorm verschenen.

Het ware overbodig een resumé te geven van den inhoud van dit werk om het een weg te banen in de kringen onzer lezers. Wel is waar ontbreken hier de voortreffelijk gedocumenteerde geslachtslijsten, waaraan „De Vroedschap van Amsterdam" in de eerste plaats haar groote waarde voor den genoaloog ontleent,; dit neemt niet weg dat juist in do nu afzonderlijk uitgegeven inleiding Schrijvers verdiensten als genealoog het best aan den dag treden. Want de nieuwe strooming onder de beoefenaars der geslacht- en wapenkunde hier te lande bepaalt er zich niet toe het samenstellen van geslachtslijsten volgens meer wetenschappelijke methoden tc doen plaats hebben dan voorheen, zij stelt zich ook ten doel de verzamelde gegevens met oordeel te verwerken en ze te doen strekken tot verhoogde kennis en beter begrip van het verleden.

Van deze nieuwe richting is Dr. Elias zonder twijfel een der beste vertegenwoordigers, ondanks het feit dat hij, die zoo'n uitstekenden blik heeft op de historische ontwikkeling van het verleden, zelf voor de evolutie, welke bezig is zich in zijn studievak te voltrekken, geen open oog schijnt te hebben. Hiervan getuigt althans zijn „Inleiding" tot de onlangs verschenen genealogie Calkoen, van de hand vau ons betreurd medelid L. Calkoen, alwaar hij van „de genealogen" een beeld geeft, dat men op zijn minst verouderd zou kunnen noemen.

Intusschen twijfelon wij er niet aan of „De Geschiedenis van het Amsterdamsche Regentenpatriciaat" zal in de kringen onzer lezers zijn weg wel vinden en — voor zoover nog noodig — Dr. Elias' wolvcrdienden naam van bekwaam genealoog en scherpzinnig geschiedvorscher bevestigen.

VALCK LUCASSEN.

KORTE MEDEDEELINGEN.

Adelsgunsten.

Bij Koninklijk besluit van 22 Mei 1924 n° 28 is *William Frederick Charles Henry Aldenburg Bentinck* met al zijne wettige, zoo mannelijke als vrouwelijke nakomelingen in den Ncdcrlandschen Adel ingelijfd, met den hun competeerenden titel van Graaf en Gravin.

Bij Koninklijk besluit van 22 Mei 1924 n° 29 is *Frederick George Unico Willem Bentinck* ingelijfd als boven.

Gemeentewapen.

Bij Koninklijk besluit van 16 Mei 1924, n° 32, is aan de gemeente *Luren* (provincie Gelderland) verleend het navolgende wapen : in azuur een leeuw van goud, getongd en genageld van keel, en vergezeld van drie gouden koeken.

Admiraliteitskanonnetjes?

In het bezit van den heer A. van Walchren te 's-Gravenhage bevinden zich 2 kanonnetjes met het gekwartilleerde wapen *Pigeaud-van der Gon*. De zoon van *Thomas Pigeaud* en *Maria Adriana Margaretha van de Gon*, Mr. *Johannes Thomas Pigeaud* (5-10-1744 — † 27-9-1807), raad, schepen, thesaurier, weesmeester te Schiedam, was ook gedep. ter admiraliteit op de Maze.

Hoewel letters of jaartal ontbreken, doet het feit, dat zij als veld- en als scheepskanon kunnen gemonteerd worden, toch aan verband met de admiraliteit denken.

In de cat. der tontoonatelling van het Ned. Zeewezen komen onder N°. 2263 voor: 2 bronzen kanonnetjes mot het familiowapen van *Rochussen* en een admiraliteitswapen. Opschrift Johannes Specht, Rotterdam 1740 (inz. Jhr. Mr. W. F. Rochussen, den Haag.) Dit zou betrekking moeten hebben op *Isaac Rochussen* 1721—34 raad in Vlissingen, 1736 gedep. ter adm. op de Maze.

P. M. VAN WALCHREN.

Het Wapenboek van de Geldersch-Overijselsche Studentenvereeniging aan de Utrechtsche Hoogeschool.

K. 143. *Johannes a Yesperden* moet m.i. zijn : a *Gesperden* (van Gesperden).

K. id. *Hermannus Westsoven* is: *Westhoven*.

K. id. *Johannes Vonck* waarbij als geb.pl. staat: *à* Linden met een? is *Johannes Vonck à Linden* (Vonck van Lienden).

W. WIJNAENDTS VAN RESANDT.

K. 116 r. 6 v. b. leze men voor Bommel: Bemmel (drukfout).

Van Muylwijck en van Clootwijck van ouden adel?

(XLII, 146). Zie voor eene certificatie die *Willem van Muylwijck* in 1674 van de regeering van Gorinchem omtrent zijn geslacht en wapen wist te verkrijgen: De Nederlandsche Heraut, zesde jaargang blz. 226.

J. D. WAGNER.

Montfoort. In het artikel van den heer Bijleveld in het vorig nummer betreffende 16e eeuwsche aanteekeningen omtrent trouw en overlijden te Montfoort, afkomstig van Heer Cornelis Claesz. van Velden gezegd de Goede, is in kolom 147 regel 19 v. o. een drukfout iugeslopen. Men leze er voor „onder Cruys": sondor Cruys.

VRAGEN EN ANTWOORDEN.

Betloo. Wie kan mij over dit geslacht mededeelingen doen? Wie waren de ouders van *Henriette Maria Betloo*, die in 't begin der 19e eeuw te Leiden trouwde met den Heer *Roux*, uit welk huwelijk verscheidene kinderen geboren zijn ? Hoe is het wapen *Betloo?*

Arnhem. J. A. HOEUFFT.

Blomendahl (von). Uit Hamburg wordt mij bericht, dat omstreeks 1500 in Doetinchem eene familie *von Blomendahl* hoeft geleefd en dat eene dochter uit dit geslacht was gehuwd met *Johann* ***Heinrich*** *Barwig*. Gevraagd wordt naar de afkomst dezer familie en of *Johann* ***Heinrich*** *Barwig* nakomelingen had.

Arnhem. J. A. HOEUFFT.

Bommel (van). (XLII, 149). Mr. *Lubertus Cornelis* ***van Bommel*** is overleden vóór 4 Juli 1814 en was de zoon van Mr. *Carel* en *Bartha* ***Johanna*** *Steurman*. De laatstgenoemde overleed als weduwe den 19 Febr. 1821. *Cornelia* ***Boot is*** vóór 14 Sept. 1827 hertrouwd met *Daniël* ***Pieter Hofmeister,*** wonende eerst te Edam, later te Nijmegen. Zij overleed te Edam 28 Febr. 1831.

Arnhem. J. A. HOEUFFT.

Bommel (van). (XLII, 149). Volgens het Alg. Nederl. Familieblad 1887 pag. 130 is het door den geachten vrager beschreven wapen te zien in een glas achter het koor in de Groote- of St. Bavokerk te Haarlem met de vermelding van Mr. ***A. P. Bommel.***

DOG. BUR.

Boon van Engelant. (XLII, 60, 81). In mijn bezit is: 1° een lakafdruk, indertijd door Dr. G. D. 1. Schotel aan mijn vader geschonken, waaronder geschreven, „*Boon* ***van Engel.***" Dit wapen vertoont 3 boonen aan gebladerde steeltjes en in een hartschild 3 St. Andrieskruizen 2 en 1. De kleuren zijn moeielijk meer to herkennen.

2° een op perkament in kleuren geteekend wapen door W. v. Cleeff, zijnde rechts in zilver twee roode palen, 1. bovenhelft in goùd een blauw molenijzer en benedenhelft in zilver drie roode palen; onder het wapen een lint waarin : „*Hugo* ***Boon***" .In de gedichten van Cornelis Boon van Engeland komt ook een echtzang voor op blz. 149 „Voor mijnen broeder ***Hugo Boon*** en juffr. ***Katharina*** *van der Walle*".

3° Een transportbrief van 26 van Grasmaand 1809 waarbij door Cornelis Nolet, Burgemeester der stad Schiedam, als representeerende dezelve stad, wordt overgedragen aan Bastiaan van Kralingen als kooper, de Heere Huizinge, genaamd 't Huis te Engeland en Landerijen onder Hoogvliet. Dit perceel wordt omschreven als een hegt, sterk en aangenaam gelegen Heerenhuis en Erve, met de boomen daaropstaande, genaamd het Huis te Engeland, zijnde tevens een boerderij, bestaande in een woonhuis voorzien van twee groote kamers en nog eenige andere vertrekken, een extra schoone ruime kelder, een groote zolder over het geheele huis, een groot koper waterfournuis, een schuur, wagenkeet en kaarnmalen, alsmede 40 gemeten 268 roeden bouwland genaamd Elderspolder en een perceel dijk genaamd den Nieuw Engelandschen Zeedijk, alles voor een koopsom van ƒ 10050.— de massa.

Nadere bizonderheden omtrent het ontstaan van het Huis en de Heerlijkheid Engeland vindt men in de Wapenheraut deel 16/17 op blz. 422 't Huis te Engeland door Mr. R. Bijlsma en op blz. 519 't Huis te Hoogvliet door A. van der Poest Clement.

Verder kan ik nog mededeelen dat in de Aangevinge

van 't middel op het trouwen voorkomt: 1705, 4 April *Hugo* ***Boon*** de Jonge met juffr. *Catarina van* ***der*** *Walle*, wonende in 's-Gravenhage onder de classis ƒ 30.—0.—.0. en in de overlijdensregisters:

1705, 16 Sept. ***Hugo Boon*** geeft aan 't lijck van sijn kindt onvoldragen doot ter wereld gekomen.

1707, 14 Jan. de Heer ***Hugo Boon*** de Jonge het lijck van sijn kindt ***Johanna Maria.***

id. ***26*** Sept. de Heer ***Hugo Boon*** de Jonge geeft aan een onvoldrage kindt een meijsje doot ter werelt gekomen.

1708, 16 Nov. *Bartolomeus Boon* geeft aan het lijck van sijn vader d'hr. ***Hugo Boon*** in sijn leven heer van Oudt en Nieuw Engelant.

1709, 3 Mei do heer ***Hugo*** *Boon* wonende op de plaet genaempt den Beer geeft aan het lijck van syn kindt genaempt ***Hilbrandt*** overleden op den Beer dogh alsoo sijn gewone begraefplaes in Poortugael is, in Poortugael begraven.

In de Nederl. Herv. Kerk. te Poortugaal is gedeeltelijk nog een rouwbord aanwezig van ***Hugo*** *Boon*. Er staat op: MDCCVIII obiit X November.

Poortugaal. A. VAN DER POEST CLEMENT.

Brauw (de). (XLII, 160). Volgens Rietstap voert *Odemaer-Flandre*: d'azur à la fasce d'or, acc. de trois croiss. d'arg.

's-Gravenhage. J. D. WAGNER.

Bronckhorst (van). (XLII, 149). Inget. Amsterdam 21.9.1655: *Hendrik* ***van Bronckhorst***, v. A., 26, secretaris v. A'dam, m. ***Agatha*** *Snoeck*, en ***Anthonia van Amersfoort, v.*** A. ***(niet:*** *Antonia* ***Vlug,*** geb. Amersfoort), 17, m. *Catrina Meulenaer*.

Amsterdam. A. B. VAN DER VIES.

Burger-van Nijmegen-Stierman(In de Genealogie Burger, voorkomend in Nederl. Patriciaat, 5e Jaarg. bl. 69, wordt gezegd, dat ***Combertus Burger*** den 17den Dec. 1741 te Rotterdam trouwde met *Petronella van Nijmegen*, welke een dochter was van *Harmannus* en *Marijtje* ***Jansd.*** *Fandt.*[1])

Een onderzoek naar de familie ***van*** *Nijmegen*, dat de Rotterdamsche Archivaris de vriendelijkheid had voor mij in te stellen, bracht aan het licht, dat deze opgave onjuist is: *Petronella* was de dochter van *Elias van Nijmegen* en ***Johanna*** *Stiermans*. Dit volgt uit de namen van de doopgetuigen der kinderen van Commer Burger en Petronella van Nijmegen, en ook uit het verschil in maatschappelijke positie tusschen de Remonstrantsche van Nijmegen's en Burger's en de gereformeerde arme ***Hermanus*** *Jansz.* ***Nijmegen*** en zijne vrouw, die in de Kikkersteeg woonden en in 1721 een kind kosteloos lieten begraven, terwijl hun dochter ***Pietertje*** 5 Juli 1.722 hervormd gedoopt werd.

In datzeltde jaar is *Petronella Eliasdr.* geboren, maar eerst in 1733 28/III is zij (op 21-jarigen leeftijd) Remon-

[1]) In de doopacte van de dochter Pietertje (5.VII.1722) staat: *Hermannus Jansz. van* Nijmegen en Marytie ***Pieters Tandt.*** Deze namen vond ik eveneens in een geschreven genealogie der familie van der ***Pot,*** behalve dat de naam Tandt in ***Fandt*** was veranderd.

strantsch gedoopt. Daarentegen zijn de andere kinderen van ***Elias*** en *Johanna Stiermans* kort na hunne geboorte gedoopt: *Johanna 8* Febr. 1702 en ***Dionys 7*** April 1'706.

Door dit goed-vastgestelde feit mogen dus de nakomelingen van *Commer* ***Burger*** en- *Petronella* ***van Nijmegen*** aannemen, dat zij afstammen van het schildersgeslacht *van Nijmegen*. Reods de vader van Elias, ***Herbertus*** *van Nijmegen*, *was* kunstschilder, te oordeelen naar de mededeeling in het boek van Johan van Gool: Do nieuwe Schouwburg der Nederlantsche Kunstschilders. 1ste Deel. Blz 246.

In datzelfde werk wordt op blz. 260 gezegd, dat zijn zoon, de Rotterdamsche decoratie- en portretschilder ***Elias v.*** *N*, trouwde met een Rotterdamsche koopmansdochter, wier naam echter niet genoemd wordt.'

Aannemende, dat hiermede wel ***Johanna*** *Stiermans* zal bedoeld zijn, rijst de vraag, of omtrent hare ouders en verder voorgeslacht ook nog iets zou te ervaren zijn.

Evenzeer zou ondorgeteokendc het op prijs stellen, wanneer hij kennis kreeg van nog thans bestaande schilderijen van ***Elias v.*** *Nijmegen en* zijn0 verwanten, van portretten der v. *Nijmegen*'s, *Burger*'s, *Stierman*'s, *Brammer*'s, ***Labat's,*** *Chaigneau*'s, *Renouard*'s on andere bloedverwanten, en wanneer hem gegevens werden verschaft over betrekkingon dier *v. Nijmegen*'s met nog thans bestaande geslachten (b.v. *van Nijmegen Schoonegevel).*

Groningen. J. F. VAN BEMMELEN.

Eys (van)-Pels, Genealogische mededeelingen omtrent de voorouders van *Johanna Clasina* ***Abigaei van*** *Eys*, geb. den Bosch 12 Aug. 1737 als dr. v. ***Jean*** *Philip* × *Johanna Alida* ***Pels*** en aldaar 8 Oct. 1763 gehuwd met Mr. *N.* ***J. Storm*** *van* ***'s-Gravesande,*** zullen ondergeteekende welkom zijn.

Breda. P. BINKHORST VAN OUDCARSPEL.

Wij verwijzen den geachten vrager naar de uitvoerige genealogie *van Eys*, door Mr. P. C. Bloys van Treslong Prins, in Wapenher. 1909.

Doc. Bus.

Gent (van). (XLII, 152). Toen wij in het vorig nummer mededeelden, dat de ouders van den door Slichtenhorst vermelden maarschalk van Hertog Karel van Gelder *Willem van* ***Gent,*** heer van Oyen enz. en *Jacoba* ***van Zuylen van*** *Nyevelt* heetten, gingen wij af op hetgeen Dr. L. M. G. Kooperberg, onder verwijzing naar uitgebreide literatuur, in het Nw. Nederl. Biogr. Woordenb. van Molhuysen en Blok dl. III (1914) k. 456 e. v. ten beste gaf. Dat wij ongelijk hadden diens gegevens zonder voorbehoud te aanvaarden, moge blijken uit onderstaande gegevens, die ons Eerelid Kolonel J. D. W a g n er zoo welwillend was ons te doen toekomen:

„De maarschalk van Hertog Carel was geen Gent, doch heette *Willem van Oy*.

Reynalt of *Reiner van Oy* bij transport sijns vaders *Reiner* bel. met di0 borch tot Oye 1460, als her Reynalt her tot Oey ritter vernieuwt den leeneed 7 Oct. 1473. Hij is overl. 1488. .Trouwde ten eerst0 *Johanna v. Orsbeck* en ten tweede *Mechteld van der Hordt*. Uit het

eerste huwelijk werden geboren *Gerrit*, die in Oy opvolgde, en *Isabella*, die *Daniel* ***van*** *Goor Arnoldsz*n huwde. De maarschalk *Willem* ***was*** een kind uit het tweede huwelijk. Van hem zijn mij de volgende acten bekend.

Toen Nijmegen en Grave zich aan de Bourgondische heerschappij onderwierpen, werden van de gegeven amnestie door de Bourgondiërs bepaaldelijk uitgesloten Reinier van Wijhe en ***Willem van*** *Oy* 1481 Mei 23. [1])

Bij een wapenstilstand tusschen Hertog Carel en den Aartshertog van Oostenrijk werd o.m. bepaald dat ***Willem*** *van Oy* (die de zijde van Bourgondiö had gehouden) in het rustig bezit zijner goederen zou blijven 1497 Dec. 22. [1])

Hij trouwde 1511 ***Anna*** *van* ***Keppel,*** dochter van *Johan* bij *Fenne Kreynck* (Geneal. der Keppel's). Genoemd Maarschalk van Hertog Carel 1514 Juni 22 en 1616 Mrt 2. [1])

Willem 1'. Oye Marschalk en joffer *Anna* echtel. hebben het huis „de Lelie" in de Bredestratcn te Zutphen 1516 Mei 15 (kentnisse Zutphen).

Maarschalk van Hertog Carel 1616 (Geld. Leenreg.) eu is dood 1518 (v. Hasselt, Geld. oudh.) en 1623 April 9. [1]) Confirmatie door Hertog Carel van de artikelen, waarop *Willem v. Oy* marschalk met di0 van Groeningen verdragen was 1518 (Kron. Utr. Gen.' 8ste jaarg. 317)."

Doc. BUR.

Haesbaert-von Weiler. (XLII, 163). Zie Maandblad XXI, kol. 8, 9, 10. ***Joh.*** *Mart.* ***Haesbaert*** † echter 24-3-1742, begr. 31-3-1742.

Adam Conrad von Weiler, was opperappel-commissaris in de graafschap Meurs, J. U. D. × ***Maria*** *Wielle* (*n* iet *Wilt*) *Danielsdr.* ***ex Sara de*** *Mauregnault.*

Johan *Mart.* ***Haesbaert*** was zn. van *Johann* (ambtscammeraecretaris te Cleve) *Martinszn.* ex *Ursula von Motzfeldt*) en van ***Sophia*** *Schmitz* (dr. van *Andreas*, Med. dr. en schepen te Cleve en ***Helena*** *Catharina* ***Schmitz).***

Het 4do kind van Mr. ***Joh.*** *Mart.* ***Haesb.*** en S. ***H.*** *von Weiler* zio Ned. Adelsb. 19 16 blz. 233 sub X. Volgens mijne aanteekeningcn werd zij geb. 1 *Nov.* 1714 † 23-7-1757.

's-Gr. B. v. T. P.

Haesbaert-von Weiler. (XLII, 153). Van de familie *Haesbaert*, die een klimmende haas als wapen voert, zijn ons de navolgende leden bekend:

Mr. *Gijsbert Weyer* ***H aesbaert,*** 27/7 1744 Boekhouder van het Oud0 Borger Weeshuis te Nijmegen, in 1761 Schepen en in 1760 Burgemeester dier stad; *Conrad* ***Rubert*** *Haesbaert*, 20/9 ***1754*** te Cleve; *Petronella* ***Haesbaert,*** getrouwd met Nr. ***Bartold*** *Henric Lulofs*, 4/5 ***1766*** te Zutphen en *Johanna Petronella* ***Haesbaart,*** getrouwd met *Hermanus Brouwer* A° ....

Verder vonden wij zonder wapen in Wapenheraut 1916 pag. 416 vermeld *Leonhard* ***Qisbert*** *Haesbaert,* ob. 30/9 1701, begraven in de kerk te Elst (Betuwe).

DOG. BUR.

Heiden (van). (XXXIX, 3-8). Adolph graaf van Cleve maakt *Wennemar van Heiden* tot zijn nmptman

[1]) **Nijhoff.** Gedenkw.

in de Hetter en belast hem tevens met de bewaring van het huis Rosennouwe. 1386 Sept. 29. (Ilgen. Herzogtum Cleve. Quellen Erster Theil n°. 196).

's-Gravenhage. J. D. WAGNER.

Hengel (van). (XLII, 153). Indien de door den geachten vrager genoemde ***Steven Jan Hendrik van Hengel*** het recht had tot het voeren van het wapen met den arm, die een weegschaal vasthoudt, dan is het zeker, dat hij tot dezelfde familie behoorde als de genoemde *Steven Jan van Hengel* (die dan zijn grootvader zoude kunnen zijn), want deze laatste voert als wapen „een naakte arm, komende uit een wolk, die van de linker schildrand uitgaat, en houdondu in de hand een weegschaal", waarbij als helmteeken en bekleede arm met de elleboog naar rechts, houdende een schuinrechts omlaag gericht zwaard in de hand. Aldus vindt men zijn wapen op lakafdruk naast zijne handteekening op een volmacht van de Geldersche Leenkamer, gedateerd 25/4 1746 te Winterswijk.

In die zelfde collectie volmachten komen met hetzelfde wapen nog voor: Dr. ***Gerard van Hengel,*** 26/4 ***1694*** te Winterswijk en Dr. *Anton* ***van Hengel,*** 20/5 **1690** te Bredevoort, terwijl wij met hetzelfde wapen elders vonden *Harmen Frederick van* ***Bengel,*** getrouwd met Sophia *Elisabet van Groenedal*, 30/10 1768 te Utrecht wonende.

DOC. BUR.

Hengel (van). (XLII, 163). Ds. S. *J. H. van Hengel* werd .... 1767 te Amsterdam geboren uit ***Steven Jan*** en ***Maria*** *Catharina* ***Terhorst.***

Zie Alg. Ned. Fam.bl. XI, 174 en Ned. Leeuw XII, 92.

A. W. M. C. R.

Hoevenaar. (XLII, 20, 153). „Op ton 28 Maart 1677 Heeft *Mayken Boeff* Adr. dochter, Oud 93 Jaren als Over-over-Groot-Moeder in de Nieu Kerk (te Dordrecht) ten Doop gepresenteerd en zelfs Getuyge gestaan, over 't Kind van *Adriaan* ***Hoecenaar*** Janss. en van *Margareta* ***van Wageningen*** Jans dochter: en werde 't voorz. Kind, door Dom. Anthonius van Oostrum gedoopt en *Lucia* genoemd. (Uit Balen, Beschr. v. D. laatste blad.)

A. W. M. C. R.

Jelgerhuis. (XLII, **163).** Een kunstschilder *Taco Jelgerhuis* heeft niet bestaan, wel *Tako Hayo Jelgersma*, geboren Harlingen 24.10.1702, overl. Haarlem 8.3. 1796.

Zie vooral van der Aa ; verder Kramm, Wurzbach en Bryan.

Amsterdam. A. B. **VAN DER VIES.**

Ketel. (XLII, 9 1). *Hendrina* ***Ketel*** tr. Utrecht 12 Aug. 1701 *Willem* ***de Rog;*** haar ouders ***Johannes Ketel,*** begr. Utr. 24 Maart 1692, en ***Elisabeth van*** *Schayck*, begr. ald. 17 Oct. 1708, waren te Utrecht 19 Mei 1660 gehuwd. (Katholiek).

a. st. W. W. v. R.

Krijger. (XLII, 164). Bij Smallegange vind ik vermeld ***Anthony de*** *Crijger*, die in 1695 burgemeester van Brouwershaveu was en *Coenraet* ***de*** *Crijger*, schepen van Brouwershaven.

Als schepen wordt aldaar ook vermeld *Johannes* ***Hoobius,*** oud-burgemeester.

Uit het bekende manuscript van mijn grootvader P. J. Rethaan Macaré, houdende beschrijving van de in 1798 uit de kerken in Zeeland verwijderde wapenborden, blijkt mij, dat in de kerk te Brouwershaven de volgende wapenborden hebben gehangen :

1°. ter eere van ***Anthony Hobius de Krijger,*** overleden 3 Juni 1700: in goud een geharnaste man, houdende in de rechterhand een opgeheven zwaard van zilver.

2". een vrouwewapen van *Pluimpot* en ***Hobius de Krijger,*** overleden 18 Nov. 1704, wapen van *Pluimpot*: doorsneden : a. in blauw een driepootigo ijzeren pot met twee hengsels, waaruit drie gouden pluimen; b. in rood een berg van zilver. (*Pluimpot* is mede een familie, die te Brouwershaven meermalen op het kussen zat). Wapen van ***Hobius de Krijger*** als boven omschreven.

Hierbij zij opgemerkt, dat de familie *Hobius* een ander wapen voerde dan dat van ***Hobius de Krijger.***

's-Gravenhage. RETHAAN MACARÉ.

Krijger. (XLII, 164). Ds. L. P. Krijger, geref. pred., later mission. pred. op Soemba, deed een tiental jaren geleden onderzoek naar zijn voorouders, die vóór 1800 in Zeeland woonden. Mogelijk kan deze den heer v. R. L. inlichten.

A. W. M. C. R.

Loenius. (XLII, 63, 66). Mr. ***Johan*** *Loenius*, raadsheer in den Hove Provinciaal van Holland te 's Gravenhage, gehuwd met? ?, was een zoon van ***Heyn*** *Jansz. Loen*, vroedschap te Edam 1583 en *Trijnmoer Reynersdr.* en een kloinzoon van *Jan Pietersz.* ***Loen,*** vroedschap te Edam 1572, burgemeester 1673, die met zijn broeders ***Pieter*** en *Cornelis* in 1668 door Alva werd verbannen, terwijl hun goederen verbeurd verklaard werden. Hun vader ***Pieter*** *Loen* wordt in 1667 als oudschepen te Edam vermeld..

Kan iemand mij meerdere gegevens omtrent dit interessante, thans naar ik meen uitgestorven geslacht versohaffen? Staat het in betrekking tot het **oude Amsterdamsche** geslacht van dien naam, waaromtrent Elias eenige bijzonderheden vermeldt?

Amsterdam. D. F. **PONT.**

Niel (van)- Graadt. (XLII 124, 166). Ds. *W.* ***Graadt*** is ongetwijfeld gehuwd met een dochter van *Govert* ***v.*** *N.* en van ***Anna Catharina*** *Snoeck* (zie kol. 124). De moeder van deze laatste heette ***Emerentia v.*** *Eijck* en Willom's zoon, geb. te Garneren 9 Maart 1748, heette ***Govert Graadt.*** Deze laatste stierf 14 Dec. 1820 als emeritus-predt. van Hedel.

A. W. M. ***c.*** R

Nieuwenkamp (Kits-). Is aan een onzer lezers wel-

licht bekend met welk wapen gezegeld werd door ***Jan Kits Nieuwenkamp***, geb. 1811, koopman te Amsterdam en eigenaar van de buitenplaats Weg en Duin te Hillegom, overl. 1870 en gehuwd Kampen 1835 met *Lobetta* ***Johanna Ruys ?***

Amersfoort. NIEUWENKAMP.

Pigeaud-van der Gon. ***Thomas*** *Pigeaud*, geb. ? 3-2-171 1, tr. ? *Maria Adriana Margaretha* ***van der Con,*** ged. 2 4-9-1705. Wanneer en waar zijn beiden overleden? Hoe luiden de data van de 4 ouders:

Thomas ***P.*** × *Catharina l'Espinas*, *Eduard* ***van der Gon*** × *Anna Slegt* wedᵉ van Dobben? Welk wapen had *Catharina l'Espinas*?

Renkum. P. hl. VAN WALCHREN.

Eduard van ***der*** *Gon*, ged. Vlaardingen 8 Nov. 1665 (als zoon van *Eduard van der Gon*, schepen en thesaurier aldaar en *Margrita Veret*), schepen en burgemeestcr van Schiedam, † aldaar 21 Oct. 1729, huwde (volgens losse aant. i. h. ***Oom.*** arch. te Rotterdam) als „wedr. te Schiedam", Rotterdam 24 Juli 1705 met ***Anna Slegt*** wed. *Hendrik van Dobbe*, geb. te Rotterdam.

VALCK LUCASSEN.

Roeters, Gevraagd de namen, voornamen, enz. van de ouders van *Perina* ***Roeters,*** die volgens Ned. Patriciaat 1918 bl. 241/2, op 26 Juli 1733 tr. te 's-Graveland **met** *David* **Leeuw** ***van Lennep en*** uit welke het tegenwoordig levende geslacht ***Roeiers*** *van Lennep* is voortgekomen (ibid. bl. 242). Zoo mogelijk volledige stamreeks en verdere genealogie.

In welk verband staat dit geslacht R. met de Oudewaters&-Amsterdamsche rogeeringsfamilie ***Roeters,*** passim vermeld bij Elias (Vroedschap) en in archiefstukken te Amsterdam? Of is het een geheel andere familie en waarschijnlijk afkomstig uit de buurt van Emmerik? Men verplicht mij grootelijks met zeer uitvoerige mededeelingen.

Amsterdam. **Mr. F. E. POSTHUMUS MEYJES.**

Schmitten (ter)-Cöster. ***Suzanna Maria ter Schmitten,*** geb. te ? 1 Juli 1688, dr. v. Dr. Jur. ***Anthon*** × ***Anna Catharina Cöster,*** huwt te ? 22 Oct. 1707 ***Heinrich Wilhelm*** *Rappard*.

Bestaan er genealogieën van de geslachten ***ter*** *Schmitten* ***en*** *Cöster* of wat is daarvan bekend?

De naam *ter Schmitten* trof ik ook aan in de genealogie *von Weiler*.

Breda. P. BINKHORST VAN OUDCARSPEL.

Stoppelaar (de)-de Vlamingh-van Houte. In de genealogie *de Stoppelaar*, voorkomende in het Stam- en Wapenboek van Vorsterman van Oyen, staat op blz. 188 van Deel III: „***Daniel de Stoppelaar,*** geb. Haarlem 1603, burger te Rotterdam, huwde tweemaal, eerst te Rotterdam 7 September 1637 met *Margritgen van Vollenhoven Antonisdochter*, geb. aldaar, overleden in 1639, en

daarna met ***Sara*** *Vlaming*, dochter van *Pieter* en *Weynanda Calkoen*".

Dit tweede huwelijk zal wel plaats gevonden hebben vóór het geboortejaar van den daaruit gesproten zoon *Joan* (die in 1684 voor de tweede maal trouwde), dus vermoedelijk vroeger dan 1660, zoodat ***Sara Vlaming*** op zijn laatst in 1640, maar waarschijnlijk vroeger ter wereld kwam.

Uit verschillende bronnen kon ik ervaren, dat inderdaad een Mr ***Pieter Vlaming*** trouwde met een *Weynanda Calkoen,* maar dat dit huwelijk voltrokken werd den 17ᵈᵉⁿ Febr. 1706, op Hoogerwoert buiten Haarlem, zoodat het zacht gesproken onwaarschijnlijk leek, dat de ouders der bovongonoemde *Sara*, die vijftig à zeventig jaar vroeger geboren werd, dezelfde namen zouden gedragen hebben.

Een verzoek om inlichtingen aan het Rotterdamsche Archief, waaraan Dr. Wiersum op welwillende wijze voldeed, leerde mij in de eerste plaats, dat het eerste huwelijk van ***Daniel de Stoppelaar*** niet in 1637, maar in 1631 gesloten werd, en maakte het in de tweede plaats waarschijnlijk, dat zijn tweede huwelijk in Haarlem tot stand kwam. Navraag op het Haarlemsch stedelijk archief toonde, dank zij de vriendelijke hulp van Dr. Knappert, de juistheid dezer onderstelling, en bracht tevens aan het licht dat voormelde ***Sara Vlaming*** vermoedelijk een dochter was van *Roelandt Je Vlamingh* en *Maiken van* ***Route.*** Haar huwelijk met „*Daniel* ***de Stoppelaar,*** weduwnaar, beyde van Haarlem" werd voor schepenen gesloten den 29ˢᵗᵉⁿ Juli 1640.

Sara de *Vlamingh* werd te Haarlem gereformeerd gedoopt den 9ᵈᵉⁿ Februari 1620.

Haar ouders waren den 27ˢᵗᵉⁿ Jauuari 1613 in Haarlem ondertrouwd. De bruidegom was afkomstig uit Rouse of Ronse (vermoedelijk Ronsse of Renaix in Oost-Vlaanderen), de bruid uit Leiden.

Uit hun huwelijk werdcn vier kinderen vermeld: *Francoys*, ***Joris,*** *Geertje* **en** ***Sara.***

Kan iemand mij over deze de *Vlamingh*'s en *van Hout(t)e's* iets meer doen weten?

Groningen. J. F. VAN BEMMELEN.

Thierens. Bestaat er genealogisch verband tusschen de Dordtsche familie van dien naam on de Delftsch-Naardenscho? De aansluiting in Nederl. Patriciaat 1912 (VI en VII) is m.i. vaag, daar doop of geboortedatum ontbreekt.

Kan, gegeven do nabijheid der plaatsen, de Dordtsche familie soms een tak zijn van de Gorkumscho familie *Tierens*, ofschoon de wapens verschillen 2

Amsterdam. D. F. PONT.

Varkevisser. (XXXVIII, 158, 159). Op 9 Sept. 1788 werd in de Holl. Kerk te Batavia begr. *Dirk Cornelis Varkevisser*, ***sous*** lieutenant ter zee in dienst E. comp. uit sterfhuis Groote Roea Malncca; hij was 17-6-1788 van constabelsmaat bevorderd tot sous lieutenant.

Ook vond ik: ***Dirk*** *V.* botteliersmaat avanceert tot sous lieutenant t. zee 2-9-1788.

Het is mogelijk dat men hier met deneelfden persoon te doen heeft. Ook kan ***Dirk*** *Cornelis* een neef zijn van ***Dirk,*** die verder steeds voorkomt als ***Dirk V. Dirkszn.***

De laatste werd 24-9-1805 op Tanahabang te Weltevreden begr. in huurkelder nº 23; hij was toen oud cap. t. zee, commissaris huw. zaken en v. h. kleine gericht, voor rek. ***Dirk ter** Boekhorst*, sterfhuis Groote rivier; op 29-9-1796 was hij aquipagemeester van Amboina geworden.

Dirk** V.* is blijkbaar spoedig wedr. geworden; althans 17-9-1809 werd op Tanahabang a.v. begr. ***Willem** Henricus V.* 3 jaar, zoon van ***Dirk V.** Dirkszn.* (dus een posthumus), voor rek. juffr. ***Aviaana** Wilhelmina Groos* wede. ***Gaffel, sterfh. Voorrij. Deze juffer was 3 Juli 1806 al weer hertrouwd met ***Hendrik** Gaffel* en wordt dan genoemd wede. ***Dirk Varlcevisser*** (zie Mdbl. 1905 bl. 266).

***Dirk** Anthonius V.*, geb. 11-7-1800, is te Welt. Tanahabang, afdeeling 6, onder een fraai bronzen monument begraven. Men leest er op: Hulde / aan de nagedachtenis van / ***Dirk Anthonius** / **Varkevisser** /* oud resident van Pasoeroeang / ridder der orde van den Neder- / landschen leeuw geboren te / Semarang den 11den July 1800 / overleden te Batavia / den 4den January 1157. /

Aan de achterzijde zijn wapen: gevierendeeld 1 en IV twee gekr. sleutels met de baarden gesloten naar boven en naar buiten, vergezeld van 4 merletten 1, 2, 1; II en 111 drie ruitersporen (?) met de sporen naar boven(?) 2 en 1; helmt. een merlet. Aan de linkerzijde het ridderkruis van de N. L. ; aan de rechterzijde een gevleugelde zandlooper.

D. A. V. was 2 × geh.

Te Toga1 ligt een zerk, waarop: Hier rust /*Theodora* ***Catharina** /Anthonijsz/* ***Otto** Lodewijk/* ***Wilhelmina** /* en /*Albert* ***Hubert Antonius*** /echtgenoote en kinderen van / ***D. A.** Varkevisser/* resident van Tagal. / Tagal den 18 Juny 1837 (nº 52.)

Te Welt. ligt bij het genoemde monument een zerk, waarop : Hier rust / Vrouwe ***W. C.** Anthonysz /* weduwe ***D. A.** Varkevisser /* geb. 16 Maart 1816 / overl. 7 December 1868 / Haro assche ruste in vrede.

Een zoon van ***D. A. V.*** en *W. C. Anth.* is:

Hier rust / ***A.** P. A. **Varlcevisser** /* gepens. kapitein der Infanterie / geb. te Tegal 23 November 1843 / overl. te Batavia 12 November 1914. (Deze zerk licht eveneens bij het monument.) Deze was geh. met C. ***W.** Croes* (dr. van de weduwe ***E. M. Cr.*** geb. *Pietersz* die † Batavia 30—5—1903).

In afd. 8 te Tanahabang ligt een zerk, waarop:

Hier rust /*C.* ***A. Varkevisser*** / oud president v/h. kollegie / v. Boedelmeesteren te Batavia / geb. 13 December 1802 / overl. 10 November 1881 / zijne echtgenoote / ***M. A. von** Winckelmann /* **geb.** 10 Mei 1807 / overl. 28 Juni 1885 / en hunne kinderen /*M. A. Varkevisser /* overl. 24 Januari 1886 / en ***A.** W. Varkevisser /* weduwe van ***J. L. de** Dieu Stierling /* geb. 13 Januari 1831 / overl. 10 November 1903 /(nº 469).

Johannes Lodewijk de D. S., gep. hoofd-ambtenaar, † Semarang 16 Mei 1892 oud bijna 81 jaar en ***X*** al-daar 12-9-1844 *Agnieta Wilhelmine Anthonia* ***V.***

Verder noteerde ik nog verschillende losstaande gegevens V., die ik gaarne ter beschikking van den vrager stel.

's-Gravenhage. BLOYS VAN TRESLONG PRINS.

Vestrinck-Fabricius. (XLII, 166). Mon vindt dit echtpaar uitvoerig vermeld in Geslachtkundige Aanteekeningen op de Gecommitteerden ten Landdage van Overijssel, door Mr. J. van Doorninck, 1871, blz. 626-627.

d. St. W. W. v. R.

Wall (van de). Kan men mij ook mededeelen, of in de Bescheiden van de Geldersche Leonkamer vermeld wordt *Jelis* ***van de** Wall*, die vermoedelijk tusschen 1630 en 1650 te Zetten (Betuwe) woonde en wiens gelijknamige zoon in 1694, 1697 en 1706 te Arnhem voorkomt? Alle gegevens betreffende voornoemden *Jelis* ***van de** Wall* ***zijn*** welkom, ook die welke mijn vraag slechts zijdelings raken b.v. aangaande zijn zoon Jan *Jelissen*, die in 1670 als weduwnaar van ***Elisabeth** Pieck* te Zetten woonde.

Hilversum. ***G.*** A. A. VAN DE WALL.

Waveren (Kits van). Gevraagd het wapen van deze in Zeeland gevestigde familie, afstammende uit het huwelijk van *Gerardus* ***Hermanus** van Waveren*, bollenkweeker te Hillegom, die 26 Nov. 1858 aldaar huwde met ***Abrahamina** Geertruida **Nieuwenkamp.***

Amersfoort. NIEUWENKAMP.

Westenberg-Olmius. Aanvulling van het volgen+ verzocht :

A. ***Johan** Westenberg*, ged. 12-6-1642 te ?, † 31-12-1732 te ?, tr. ? te 2 met ??, ged. ? te ?, †? te ?

B. ***Gerard Olmius,*** ged. ? te ?, † voor 4-12-1724 te ?, tr. ? te ? met *Johanna* ***van Dam,*** ged. ? te ?, †? te?

C. ***Elsabé Anna Catharina** Olmius* (geh. met ***Statius** Reinier **Westenberg),*** ged. ? 1693 te ?, † ? 1760 te ?

D. ***Gerharda Johanna Westenberg*** tr. ? 1764 met ***Johan Schrassert.***

's-Gravenhage. A. L. SCHLINGEMANN.

Wimmers (Kits-). Gevraagd het wapen dezer Amsterdamsche familie, uitgestorven in 1863, en afstammende van *Marten* ***Kits** Wimmers*, in 1802 te Amsterdam geboren als zoon van ***Jan** Wimmers* en ***Sophia** Kits.*

Amersfoort. NIEUWENKAMP.

INHOUD 1924, **Nº. 6.**

Bestuursberichten. -- Het wapen en de landskleuren van Noord-Brabant, door Mr. J. P. W. A Smit, Rijke-Archivaris in Noord-Brabant. — Wapens der heerlijkheden von **het buis** Oranje-Nassau **(Prinsenhof te Delft), door wijlen Jhr. Mr. W. G. Feith.** — **Kwartieren Isendoorn-Stommel, volgens gegevens van Kol. J. D.** Wagner, **W. de Haas** en Exc. **Dr. E. von** Oidtman, medegedeeld door Mr. E. J. Th. à Th. van der Hoop. — Boekaankondiging, door Mr. Th. R. Valck Lucassen. — **Korte** mededeelingen: Adelsgunsten; **Gemeentewapen;** Admiraliteitskanonnetjes?; **Het Wapenboek** van **de** Geldersch-Overijselsche **Stodentenvereeniging aan de** Utrechtsche Hoogeschool; **Van Muylwijck en van Clootwijck** van ouden **adel?; Montfoort.** — Vragen **en antwoorden: Betloo;** Blomendahl **(von); Bommel (van); Boon van Engelant;** Brauw **(de);** Bronckhorst **(van); Barger-van** Nijmegen-Stierman(s); **Eys (van)-Pels; Gent (van);** Haesbaert-von Weiler; **Heiden (van); Hengel (van);** Hoevenaar; Jelgerhuis; **Ketel; Krijger;** Loenius; Niel (van)-Graadt; Nieuwenkamp **(Kits-); Pigeaud-van der Gon; Roeters;** Schmitten **(ter)- Cöster; Stoppelaar (de).de Vlamingh-van** Houte; **Thierens;** Varkevisser ; Vestrinck-Fabricius; Wall **(van de);** Waveren **(Kits van);** Westenberg-**Olmius;** Wimmers **(Kits-).**

DE NED. BOEK- EN STEENDRUKKERIJ, v/H H. L. SMITS.

MAANDBLAD

VAN HET

Genealogisch -heraldisch Genootschap : „ De Nederlandsche Leeuw,"

Dit blad verschijnt maandelijks en wordt aan de leden van het Genootschap gratis toegezonden.
Bijdragen, correspondentie betreffende de redactie van het Maandblad en opgaven van adresverandering gelieve men te richten tot den redacteur Mr. TH. B. VALCK LUCASSEN, huize „*Sparrenheide*", *Driebergen.*
De jaarlijksche contributie voor het lidmaatschap bedraagt ƒ 10.— en voor de leden te 's-Gravenhage, die de wekelijksche portefeuille ontvangen, ƒ 15.—. Voor niet-leden is het Maandblad verkrijgbaar tegeneen abonnementsprijs van ƒ 10.— per jaargang.

Correspondentie betreffende het Genootschap gelieve men te richten tot den secretaris Mr. E. J. THOMASSEN à THUESSINK VAN DER HOOP, *Nieuwe* laan 9, *'s-Gravenhage, en* die betreffende de Bibliotheek en de wekelijksche portefeuille, zoomede aanvra en om exemplaren van vroeger verschenen Maandbladen, tot den bibliotheoaris A. P. M. A. STORY DE GRAVE, *Prins Mauritslaan 44, 's-Gravenhage.*
De Bibliothesk is voor de leden geopend iederen Maandag van 3-5 uur.

De redactie van het Maandblad wijst er nadrukkelijk op, dat zij niet aansprakelijk is voor de strekking of den inhoud der onderteekende stukken.

N°. 7. XLIIe Jaargang. Juli 1924.

BESTUURSBERICHTEN.

Secretariaat.

De Secretaris deelt mede, dat het gedeelte Z ij deweg, waaraan zijn woonhuis gelegen is, verdoopt is in Nieuwe 1 aan, weshalve zijn postadres voortaan is : Nieuwe laan 9, 's-Gravenhage.

Adreswijzigingen.

P. C. L. BLOM . . . . . *Amersfoort.*
Koninginnelaan 14.
Dr. G. J. HOOGEWERFF . . . . . *Rome.*
Via Savoia 31, Villino Paula.
H. W. M. J. NIEUWENKAMP . . . . *Amersfoort.*
Gerard Doustraat 28.
L. S. A. M. VON RÖMER . . . . *Soernkarta (Java).*
Poerwosari.

Het Bestuur geeft met leedwezen kennis van het overlijden van Mr. E. J. M. Kielstra, sedert 1916 gewoon lid van het Genootschap.

Bijdrage tot de genealogie van het Leidsch geslacht van Velden en aanverwante families,

door W. J. J. C. BIJLEVELD.

Mr. A. J. Sormani, advocaat en procureur te Leiden, rentmeester en regent van de R. C. hofjes der oude Sleutelstad, had de goedheid mij uit het archief van het Salvatorhof een bundel genealogische bescheiden af te staan, om die te onderzoeken. Het bleek mij, dat deze hoofdzakelijk afkomstig zijn van het geslacht ***van Pelden,*** waartoe de stichter van het hofje: Heer *Pauwels Claesz. de Goede* behoorde en in de eerste plaats trekt een klein 16^e eeuwsch memorieboekje, bevattende tal van familiegegevens uit dien tijd en door latere generaties bijgehouden, de aandacht. Vervolgens vindt men eene groote menigte aanteekeningen over de *van Velden's* op losse bladen, en eenige stamboomen van aanverwante geslachten, door den in 1670 geboren *G. F.* X. *van Velden* verzameld en gedeeltelijk zelf opgesteld.

Had ik in het begin het oogmerk deze gegevens, althans wat de van Velden's betreft, uit de bronnen van ons Gem. Archief aan te vullen, al spoedig bleek mij bij een kort onderzoek, dat er vele andere takken hebben bestaan, waarvan in de stukken van St.Salvator niet wordt gerept en dat, daar de familie eene niet onbelangrijke rol in de stedelijke regeering der 16^e eeuw heeft gespeeld, er zeker nog heel veel over dit geslacht te zeggen zoude zijn.

Volgens de gewoonte van dien tijd in Rijnland, komen de hoofden der gezinnen soms wel onder 3 of 4 bijnamen voor, terwijl sommige zoons wederom de namen der moeder, of der grootouders dragen, hetgeen een diepgaand en nauwkeurig, tevens uiterst tijdroovend onderzoek zoude vergen, waaraan ik op het oogenblik niet kan denken. Ik heb daarom gemeend, thans alleen te moeten geven, wat de mij te leen verstrekte bescheiden ons leeren, aangevuld door enkele gegevens, die voor de hand lagen. Zoo lijken zij mij toch al belangrijk genoeg om vast te leggen, voordat onverhoopt een en ander te loor mocht gaan; over onze R. C. geblevene, Hollandsche geslachten is in het algemeen weinig bekend en hnnne kerkregisters beginnen doorgaans eerst laat.

Ook de aanverwante families denk ik te behandelen zonder de gegevens aan te vullen.

1.

Het geslacht van Velden.

(N.B. In de tweede helft der 17^e eeuw wordt de naam vaak van de Velden geschreven, hetgeen natuurlijk aanleiding geeft tot allerlei verwarring met de zoo talrijke naamgenooten. Waar geene plaats bij de data is aangegeven, is Leiden bedoeld.)

1. ***Jan Claes Corneliszsz. van Velden,*** meestal gegenaamd ***Jan Claesz de Goede, 40*** raad van Leiden 1621-1567, schepen vanaf 1624, † 1667, tr. 1° ***Heyltie Paets,*** dr. van ***Pieter Claes Janszsz. en Marytie Pieter Jan Martijnszszsdr.,*** tr. 2° ***Mary Henricsdr.***

Uit het eerste huwelijk:

1. ***Maerten*** volgt 11.
2. ***Claes*** volgt II[bis].
3. ***Marie Jansdr. de Goede,*** genaamd ***Mary de Boos,*** tr. *Frans Gerbrandsz.*
4. ***Heyltie Jansdr. de Goede*** tr. ***Gerrit Jacobsx,*** waarvan ***Jan Gerritsz,*** zich noemende de *Goede* en ***Marie Gerrits.***
6. ***Bely Jansdr. de Goede*** tr. *Quiring* ***Dircsz. van Bergen.***
6. *Nelletgen Jansdr. de Goede* tr. ***Egbert van der Hal,*** waarvan Heynrick en *Gerrit.*
7. ***Cornelis*** volgt II[ter].
8. *Cornelia Jansdr.* de *Goede* tr. *Dirc Fransz. Gool.*

Uit het tweede huwelijk:

9. *Belytgen Jansdr.* ***de Goede*** tr. *Dirc Jacobsz. Verburch,* waarvan ***Jan Dircsz. Verburch,*** brouwer en schepen, stamvader der geslachten: ***Verburch, van Tol, Rosendael, Vliethoorn,*** *Hasenbergh, Drijfloo* ***en Cingelshouck.***

II. ***Maerten Jansz. van Velden,*** meestal genoemd ***Maerten Jansz. de Goede*** en de *Swart,* tr. St Pontiaen (19 Nov.) 1632 *Cathrijn Mees Gerbrantzsdr. van Nierop,* † ***20*** Jan. 1687.

Uit dit huwelijk:

1. ***Heyltgen Maertensdr.,*** geb. 20 Apr. 1634, † 6 Jan. 1611.
2. *Ermgen Maertensdr.,* geb. 4 Jan. 1636, tr. ***Heynrick Quiringsz. van Bergen,*** waarvan ***Heynrickgen*** ongehuwd en ***Maritgen,*** die tr. ***Willem van Amstel Dircsz.;*** hieruit *Belia Willemsdr.* ***v. Amstel,*** tr. 1° ***Ysbrand van Elsega,*** 2° *Willem Gootschalck;*

   Uit het eerste: ***Jan Elsega.,*** tr. *Catharina Marchant,* waarvan : ***Maria*** en ***Ysbrand;***

   Uit het tweede: ***Willem*** *Gootschalck* tr. ***Maria*** *Verbeeck,* waarvan ***Johan, Maria*** en *Ysabel.*
3. ***Qarbrant Maertensz.,*** geb. 1 Dec. 1637, ongehuwd.
4. ***Dirck Maertensz.,*** geb. ***28*** Mei 1640, ongehuwd.

Ei. ***Claes Maertensz.,*** geb. 19 Mei 1643, ongehuwd.

6. ***Pieter,*** volgt 111.
7. *Cornelis* ***Maertensz.,*** geb. 14 Juli 1646, ongehuwd.
8: *Adriaen,* volgt III[bis].
9. *Dirck* ***Maertensa.,*** geb. 10 Dec. ***1660,*** ongehuwd.
10. ***Anna*** *Maertensdr.,* ***g***eb. 3 Oct. 1662, † 19 Oct. 1636, 's nachts 1 uur.

III. ***Pieter Maertensz. van Velden,*** ook genaamd de *Goede,* geb. 31 Maart 1646; peeten: Dirc Fransz. Gool, Frans Gerbrandsz. on tante Orm Paets, † ***2*** Juni 1614 's nachts kwart voor 12 uur, tr. 1° lö73 *Aechgen Jorisdr. van* ***Cortevelt,*** † ***20*** Maart 1584 's avonds tusschen 6 en 6; tr. 2° 19 Nov. 1689 *Cornelia Adriaensdr.* (zich noemende) ***van*** *Leeuwen,* geb. ***6*** Maart 1554, Dinsdag te 2 ure 's morgens, † 16 Nov. 1635, Vrijdag half vier 's morgens, dr. van *Adriaen Dirk Ottenzsz.* ***van Meerburg*** en ***Josina Frans Adriaenszsdr. van Leeuwen.***

Uit het eerste huwelijk:

1. ***Joris,*** volgt IV.
2. ***Beatrix Pietersdr., gel>.*** Paaschavond 14 April 1682, 's morgens tusschen 6 en 6 uur, was meer dan 60 maal speelnootje op bruiloften, doch † ongehuwd 9 Maart 1634, Donderdagmorgen 4 uur.

Uit het tweede huwelijk:

3. *Aechgen Pietersdr.,* geb. 19 Juni 1692, 's morgens tusschen 4 en 5 uur; peeten: Dirc Adriaensz. [van Leeuwen, † 16 Mei 1636, Maandag 's morgens te 6 uur], tante Aechgen en Annetgen Maertensdr., † 6 Feb. 1663, Dinsdag van Vastenavond, begr. Pieterskerk 12 Febr.
4. ***Adriaen Pietersz. van Pelden,*** geb. 13 Juni 1694, 's avonds omtrent 7 uur, peeten: Frans Adriaensz., Adriaen Maertensz., Maritgen Adriaensdr. † 23 Juni 1621.
6. ***Maerten,*** volgt IVbis.

IV. ***Joris*** *Pietersz. van* ***Velden*** ook gen[d] *de Swart,* geb. St. Niclaesdag, 6 Dec. 1573, † 27 Dec. 1646, Woensdag, kwartier na 3 uur 's morgens, tr. 4 April 1698 *Dievertie Jacobsdr. van* ***Berckel,*** † 19 April 1649, dr. van ***Jacob*** *Cornelisz.* en *Maritge Jacobsdr.*

Uit dit huwelijk:

1. ***Cornelis*** *Jorisz. van Velden,* geb. 18 Juli 1699, 's morgens 1 uur, geheven door Pieter Naertensz. van Velden, grootvader, Christiaen Porret, oom, Heyltgen Maortensdr., oudtante, † 28 Febr. 1600 's morgens 4 uur.
2. ***Cornelis*** *Jorisz. van Velden,* geb. St. Pieter en Paulusavond, 28 Juni 1600, Woensdagmorgen half acht, geheven door Jacob Cornelisz. van Berckel, grootvader, Adriaen Naertensz., oudoom en Jannetge Cornelisdr., oudtante.
3. ***Jacob,*** volgt V.
4. *Maerten Jorisz. van Velden,* ***geb. 30*** April 1603, Woensdagmorgen na 6 uur, geheven door Pieter Naertensz. van Velden, grootvader, Willem Dirxz. met Neeltgen Jacobsdr., behuwdoom en tante, priester gewijd te Antwerpen St. Jacob 1627, pastoor van Stompwijk, Zoetermeer en Zoetorwoude, mishandeld te Middelburg bij Gouda, toen hij de H. Mis opdroeg 6 Naart en † aan de gevolgen daarvan 6 April 1639, begr. Pieterskerk; [zijn portret door P. de Grebber in 1638 is N° 79 der verz. Sted. Mus. de Lakenhal].
6. ***Agatha Jorisdr. van Velden,*** geb. 27 Aug. 1604, Vrijdagavond 11 uur, geheven door Pieter Maertensz. van Velden, grootvader, Beatris Pietersdr., tante en Maritgen Dirxdr., † Antwerpen 20 Aug. 1607, begr. in St. Walburg in het graf van Frans Schilders, tr. 2 Mei 1626 Claes *Jacobsz. van Weesp,* † 6 Apr. 1636, zn. van ***Jacob*** *Meesz. van* ***Teiterode*** gen[d] *van Weesp* en *Maertje Jansdr. van* ***Dam.***
6. ***Maria*** *van Velden,* geb. 14 Nov. 1606, Maandagmorgen tusschen 1 en 2 uur, geheven door Claes Jacobsz. van Bercknl, oom, Jannetge Cornelisdr., oudtante, Grietgen Jacobsdr., tante, † als geestelijke zuster Antwerpen 7 Dec. 1670, begr. 0. L. V. kerk in het graf der van Nierop's.
7. *Catharina van Velden,* geb. 19 Jan. 1606, Vrijdagmorgen tusschen 6 en 6 uur, geheven door Neelt-

gen Adriaensdr., stiefgrootmoeder, tante Baeftgen en Maerten Adriaensz., † 27 Sept. 1607, Donderdagavond 4 uur.

V. *Jacob Jorisz. van Velden*, **geb.** 13 Feb. 1602, Woensdag tusschen 1 en 2 's middags, geheven door oom Claes Jacobsz., Pieter Pietersz. Can en Marritgen Jacobsdr., grootmoeder, tr. 6 Mei 1634 ***Cornelia van Griecken***, dr. van ***Jan*** en ***Heyltie van Swanenburg.***

VI. ***Joris van Velden Jacobsz.,*** † 6 Sept. 1687, tr. 23 Juni 1664 ***Cornelia Bernardina Hovinga,*** † ***Nov. 1721.***

VII. ***Jacob van Velden Jorisz.,*** † te. . . . 1693, kapitein der inf., tr. Jodoigne boven Leuven Juli 1688 Maria ***Lucia van den Broeck,*** † Jan. 1742.

IV bis ***Maerteu Pietersz. van Velden,*** **neb. *20 Nov. 1596,*** 's avonds' omtr. 8 uur, peeten: Adriaen Maertensz., Pieter Jansz. van Toll en Ermgen Maertensdr., was Med. Dr. in de Driekoningen, regent van St. Salvator, † 14 Juni 1661, Woensdagsavonds omtrent 7 uur, begr. Pieterskerk 20, tr. 16 Oct. 1621 ***Jannitgen Jacobsdr. van Weesp,*** **geb.** 16 Juli 1692, † 23 Juni 1601, begr. Pieterskerk 27, dr. van ***Jacob Meesz. van Tetterode*** gen[d] ***van Weesp*** en diens eerste vrouw oude ***Maertje Jansdr. van Dam.***

Uit dit huwelijk:

1. ***Pieter,*** volgt V.
2. ***Maria Mnertensdr. van Velden,*** **geb.** Kerstavond 24 Dec. 1624 's avonds ontrent half zeven des Dinsdags ; peeten Claes Jacobsz. van Weesp en Aefgen Jacobsdr. van Weesp, † 30 Sept. 1649 Donderdag avond te half vijf.
3. *Bartholomaeus Maertensz. van* ***Velden,*** **geb.** 18 Nov. 162'7 Donderdagmorgen om half twee; peeten: Jacob Meosz. van Weesp (dia geb. 9 Oct. 1664, † is 7 April 1629 Zaterdag vóór Palmzondag na half drie 's middags) en Cornelia Adriaensdr. van Leeuwen ; pastoor te Noordwijk sinds 1669, † te ? 21 Juli 1651.
4. ***Jacob,*** volgt V bis.
6. *Dirck* ***Maertensz.*** *van Velden*, geb. ***i5 Nov. 1632,*** Maandagavond vóór half zeven; peeten: Cornelis van Weesp en Agatha Jorisdr. van Velden, † jong.
6. *Cornelis* ***Maertensz.*** *van* ***Velden,*** geb. 17 Feb. 1637, Dinsdagmiddag na half een ; peeten: Joris Pietersz. van Velden en Agatha Pietersdr. van Velden, † 19 April 1640 's nachts voor half een.

V. ***Pieter Maertensz.*** *van Velden*, geb. 16 Oct. 1622, Zondagavond kwartier voor vijf; peeten: Jacob Meesz. van Velden, Beatrix Pietersdr. van Velden, was Med. Dr. en regent van St. Salvator, † 16 Nov. 1661, tr. 23 Nov. 1663 *Catharina* ***van der Waerdt,*** † **16** Sept. 1677, namiddags 3 uur, dr. van *Jan* ***Lambertsdr.*** *van* ***Velden*** **en** *Tryntie* ***Reyersdr. Canaersvelt.***

Uit dit huwelijk:

1. ***Maerteu*** *Pietersz.* ***van Velden,*** **geb. 19 Sept.** 1654, Zaterdagavond 8 uur; peeten: Bartholomeus van Velden en Neeltje Lambertsdr. van der Waert

(die † is 27 Oct. 1668, 's morgens 2½ uur), was Med. Dr. en regent van St. Salvator, † Oegstgeest 14 April 1723.

2. ***Johanna Pietersdr. van Velden,*** **geb. *24*** Febr. 1666, Dondermorgen 11 uur : peeten : haar oom Jacob van Velden en oud-tante Agatha Pietersdr. van Velden, † 2 Juli 1669 's morgens 7 uur.
3. ***Catharina Pietersdr. van Velden,*** geb. ***22*** **Sept.** 1667, Zaterdagmiddag 4 uur, peeten: oom **Adrianus van der Waerdt (hij was Med. Dr. en † 10 Juni 1675, 's morgens 2½ uur) en Catharina van Rijn wed. van neef Gerrit Lossy ; † 30 Jan. 1660.**
4. ***Johannes van Velden,*** geb. **13 Aug. 1669, Woensdagmorgen omtr. 2 uur; peeten: oom Jacobus van Velden en Margriete van Loon, vrouw van oom Lambertus van der Waerdt en gedoopt door Pater van Ranst S. J. ; priester gewijd 7 Feb. 1685, pastoor te Hoorn, later te Goes, † aldaar 11 Sept. 1699.**
6. ***Johanna van Velden,*** **geb. 6 Juni 1661, Pinxtermaandag, 's avonds 10 uur ;** peeten: **oom Bartholomeus van Velden en oud-tante Eva Jaoobs van Weesp, wed[e] Gerrit van Heussen Pietersz. (zij † 11 April 1663, 's morgens 1 uur); † 24 Maart, begr. Pietersk. 27 dito 1662.**
6. ***Jacobus van Velden,*** **geb. 18** Dec. **1663, 's morgens half twaalf;** peeten: **oom Adrianus van der Waerdt en tante Cornelia Capelman, vrouw van Jacobus van Velden; regent van St. Salvator, † 30 Jan. 17 14.**
7. *Catharina* ***van Velden,*** geb. 's-Gravenhage 16 Juli 1666 en gedoopt door Pater Smidt; peeten: als-voren; † **19** Juli geen 3 dagen oud.
8. ***Johanna*** *Catharina van Velden*, geb. 10 Maart **1668, des morgens voor 6 uur en ged. door Pater van Ranst;** peeten: **oom Bartholomeus van Velden en tante van Velden; † 11 Febr. 1692.**
9. *Reinerus Everhardus* ***van Velden,*** geb. **11 Feb. 1670, 's morgens kwart voor elf, ged. door Pater van der Beets S.J.;** peeten: **oom Jacobus van Velden en nicht Johanna de Jong, vrouw van neef Everhardus Camersvelt; † 17 Juli Vrijdagavonds 7½ uur, begraven 20 Juli 1670 in de Pieterskerk.**
10. *Reinerus Everhardus van* ***Velden,*** geb. **14 Juli 1672, ged. door Pater van der Beets S.J.;** peeten: **oom** Bartholomeus **van Velden en tante Cornelia Capelman; † Gaesdonk 25 Jan. 1714.**

V bis ***Jacob Maertensz.*** *van* ***Velden,*** **geb. 22 April 1630, 's Maandagsnachts na 12 uur;** peeten: **Cornelia Jansdr. van der Pol (stiefgrootmoeder) en Claes Jacobsz. van Weesp; was J.U.D. en declareerend advocaat der stad Leiden te 's-Gravenhage, † aldaar 30 Maart 1672, tr. Heilo 4 Feb. 1663** *Cornelia Capelman,* ***geb.*** Alkmaar 8 Nov. **1635, † Leiden 22 Mei 1699, dr. van *Albert Eliasz. Capelman van Hodenpijl* en *Anna Jacobsdr. Bloem.***

Uit dit huwelijk:

1. ***Martinus*** *van Velden*, geb. **'s-Gravenhage 26 Dec. 1664 St. Stevensdag, 's avonds 6 uur, ged. 27 Dec.** door Pater Smidt; peeten: **Mr. Pietervan** Weesp, advocaat en Janneke de dienstmaagd **inplaats** van **'s** kinds oom den pastoor en tante Catharina

van der Waerdt.; 1681 student te Leuven, 1683 primus in de philosophie, college de Valk aldaar, 1686 meester in de philosophie, 1687 koninkl. hoogl. in de wiskunde te Leuven, vriend van Christiaan Huygens, 31 Jan. 1707 lic. jur., 16 April 1707 kanunnik van St. Lambert te Luik, gezant naar de Republiek, aarstdeken van Haspengouw en proost van Thuin, † Luik 13 Nov. 1724.

2. *Albertus Gregorius van Velden*, geb. 's-Gravenhage 13 Febr. 1667. Zondagavond kwart na 10 en gedoopt 14 Febr. door Pater Smidt; peeten: oom Elias Capelman en tante Catharina van der Waerdt; J. U. Dr., rentmeester en advocaat, regent van St. Salvator, kocht Hofwijck onder Noordwijkerhout 1722, † Leiden 6 Jan 1726.
3. ***Johannes Ignatius van Velden,*** geb. 's-Gravenhage 31 Dec. 1661' 's avonds kwartier voor zes en nog 's avonds ged. door Pater Smidt; peeten: Catharioa van Velden, huisvr. van den rentmeester Jan. Hanneman en juffr. van Cuyl, huisvr. van Cornelis Duvesse, inplaats van oom Petrus van Velden en vrouw Catharina van der Waerdt, † 1 Jan. 1698.
4. ***Gerardus Franciscus Xaverius van Velden,*** geb. 's-Gravenhage 16 Juli 1670, scheiding der Apostelen, Dinsdagmorgen even voor 7 uur, en 's avonds 7 uur gedoopt door Pater Verschuyr; peeten: Elias Capelman, oom en nicht Anna van Werve, wede Pieter Leeusvelt in plaats van oom Bartholomeus van Velden en nicht Maria van Heussen (die † is 17 Jan. 1676 te Rotterdam en begr. Nieuwekerk, Delft); Artium Mag. 1694, regent van St. Salvator, † h. Hofwijck, Noordwijkerhout, 14 Juni 1762 en stelt als laatste van zijn geslacht, St. Salvatorshof tot erfgenaam.
5. ***Petrus Josephus,*** (doch na zijns vaders dood, 4 dagen daarna) genoemd : ***Jacobus van Velden,*** geb. 's-Gravenhage 26 en ged. 26 Maart 1672; peeten: Petrus van Velden en Catharina van der Waerdt, regent van St. Salvator, † h. Hofwijck, Noordwijkerhout, 24 Dec. 1728.

III[bis]. ***Adriaen Maertensz. van Velden,*** bijgenaamd ***de Swart,*** geb. 18 Mei 1638, tr. ***Grietgen Bakker, Pietersdr.***
Uit dit huwelijk:
1. ***Maerten Adriaensz. van Velden.***
2. ***Pieter,*** volgt IV.
3. ***Jannelge,*** volgt IV[bis].
4. ***Trinckgen,*** volgt IV[ter].
6. ***Jacoba,*** volgt IV[quater].

IV. ***Pieter Adriaensz. van Velden,*** tr. 2° 30 Jan. 1616 ***Trijn de Haes***, dr. van ***Jacob*** en ***Maria Stalpaert.***
Uit dit huwelijk:
1. ***Jacob,*** volgt V.
2. ***Philip Pietersz. van Velden,*** † ongehuwd.
3. *Catrijn* ***Pietersdr. van*** *Velden*, tr. 1668 rentmeester *Johan* ***Hanneman.***
4. *Maria*, volgt V[bis].

V. ***Jacob Pietersz. van Velden,*** tr. ***Marie Corsendr. van der Alorsch.***
Uit dit huwelijk:

1. ***Jacob,*** volgt VI.

VI. ***Jacob Jacobsz. van Velden,*** geb. ***16*** Juni ***1644,*** † ***22*** Oct. 1693, tr. 9 Mei 1671, ***Maria Theresia Gael,*** geb. 20 Apr. 1661, † 1693.
Uit dit huwelijk:
1. ***Johanna Maria van Velden,*** geb. ***14*** Dec. 1677, tr. *Balthasar* ***Anteunis.***
2. ***Maria Theresa van Velden,*** geb. 17 Oct. 1680.
3. ***Eva Maria van Pelden,*** geb. 12 Mei 1686, tr. *Gaspar* ***Anteunis.***
4. ***Hugo Carolus van Velden,*** geb. 4 Dec. 1690, tr. ... *Cramer.*

V[bis] ***Maria Pietersdr. van Velden.*** tr. *Nicolaes van* ***Leeuwen.***
Uit dit huwelijk:
1. ***Eca,*** volgt VI.
2. ***Agatha van Leeuwen,*** geestel. zuster.
3. Nicolaas ***van Leeuwen*** *Nicsz.*, † Danzig 1696, ongehuwd.

VI. ***Eca van Leeuwen,*** tr. ***Otto van Ryssen.***
Uit dit huwelijk:
1. ***Catharina van Rijssen***, geb. ***3*** April 1689.
2. *Nicolaus* ***Franciscus van Ryssen***, geb. 16 Nov. 1691.
3. ***Jacobus Franciscus van Rijssen,*** geb. ***22*** Juli 1693, tr. ***Maria Wiels.***

IV[bis]. ***Jannetgc Adriaensdr. van Velden,*** tr. ***Paulus Jansz. den Drijver.***
Uit dit huwelijk:

V. ***Pieter Paulsz. den Drijver,*** tr. ***Johanna Boudewijnsdr. de Bije.***
Uit dit huwelijk:

VI. ***Maerten Pietersz den Drijver,*** tr. *Cat[a]* ***Vliethoorn,*** waarvan :

VII. ***Dorothea den Drijver,*** tr. ***Pieter Poock,*** † ***26*** Mei 1694, secretaris van de Weeskamer, nalatende: *Catharina*, ***Jacob, Martinus*** en ***Dorothea*** *Poock.*

IV[ter]. *Trinckgen Adriaensdr.* ***van Velden,*** † ***22*** Dec. 1624, tr. ***Reyer Evertsz. Camersvelt,*** † 19 Juni 1646.
Uit dit huwelijk:
1. ***Maerten,*** volgt V.
2. *Catharina*, volgt V[bis].
3. ***Helena,*** volgt V[ter].

V. ***Maerten Reyersz. Camersvelt,*** geb. 13 Aug. 1698, tr. ***Anna Vranckendr.***
Uit dit huwelijk:
1. *Franco*, volgt VI.
2. *Evert*, volgt VI[bis].

VI. ***Franco Maertensz. Camersvelt,*** tr. ***Bartholomea Pietersdr. van Leeuwen.***
Uit dit huwelijk:
1. ***Adriana Camersvelt,*** geb. 9 Maart 1662, tr. ***Johan van Hees,*** geb. 6 Dec. 1664, waaruit: ***Helena,*** *Joanna* en ***Franco van Hees.***
2. ***Maerten Camerscelt.***
3. ***Petrus Camerscelt.***

VI[bis]. *Evert* ***Maertensz Camersvelt*** tr. ***Johanna de Jong.***
Uit dit huwelijk:

1. ***Maria Evertsdr. Camersvelt,*** † 12 Maart 1721, **tr.** *Adriaan Duivens,* **Med. Dr.**
2. ***Joannes Evertsz. Camersvelt, tr. Maria de Koocker,*** waaruit : *Everardus*, geb. 22 Aug. 1685, ***Joanna Anna, Maria en Catharina.***

V^bis^. *Catharina Reyersdr. van Cameravelt,* geb. 26 Maart 1602, † "23 Oct. 1636, tr. ***Johannes Lambertsz. van der Waerdt,*** † 30 Oct. 1636.

Uit dit huwelijk:

1. ***Lambert,*** volgt VI.
2. ***Catharina van der Waerdt,*** **tr.** Dr. ***Petrus van Velden Maertensz.***

VI. ***Lambert Jansz. van der Waerdt,*** geb. 19 Nov. 1626, **tr. *Margaretha van Loon.***

Uit dit huwelijk:

1. ***Catharina Lambertsd. van der Waerdt*** **tr.** ***Gerard van Berckeb,*** waarvau ***Laurentius Adrianus van Berckel,*** geb.. **10** Aug. 1692.
2. ***Johan,*** **volgt VII.**

VII. ***Johan Lambertsz. van der Waerdt,*** **tr.** 6 **Mei 1684** ***Gertrudis van der Plas.***

Uit dit huwelijk:

1. Maria van der *Waerdt*, geb. 8 Aug. 1686.
2. ***Lambertus Bonifacius van der Wnerdt,*** geb. **6 Juni 1690.**
3. ***Elizabeth Gertrudis van der Waerdt,*** geb. 1 Dec. 1692.

V^ter^. *Helena Reyersdr. Camersvelt,* geb. 22 Apr. 1611, † 13 **Dec. 1660, tr. Cornelis** *Cornelisz. Schuierman,* † **1 Jan.** 1661.

Uit dit huwelijk:

1. Maria ***Schuierman,*** geb. **22 Nov. 1638, † 19 Sept. 1668.**
2. *Catharina* ***Schuierman,*** geb. 6 Apr. 1644, † 12 Dec. 1689.
3. *Adriana* ***Schuierman.*** geb. 10 Mei 1663, † 19 Nov. 1673.

IV^quater^. *Jacoba Adriaensdr. van Velden*, tr. 1611 Dr. ***Johan Eleman.***

Uit dit huwelijk:

1. ***Johan,*** volgt V^bis^.
2. ***Martinus,*** volgt V^bis^.

V. Dr. ***Johan Eleman,*** burgemeester van Leiden en gecommitt. raad, tr. ***Cornelia Tollenaar, † 22 Dec. 1693.***

Uit dit huwelijk :

1. Mr. ***Johan Eleman,*** president-burgem. van **Leiden 1694.**
2. ***Cornelia Eleman,*** **tr. Mr. *Adriaen van Cruyskerken.***
3. ***Eva Eleman,*** † ongehuwd Sept. 1694.

V bis *Martinus Eleman*, tr. *Gertrudis Gael.*

Uit dit huwelijk:

VI. ***Jacoba Eleman,*** **tr. Mr. *Johan Step,*** advoc. en secr^s^ van Haarlem, waarvan: ***Mattheus, Hugo*** en ***Wilhelmus Steyn.***

11 bis Claes *Jansz. van Velden,* die men schreef: de Goede **en** bijgenaamd : de ***Drooge,*** 40 raad 1667-1672, schepen van Leiden 1661, 63, 64, 69, hoofd, **en** superintendant van St. Jacobsbroederschap in de Hoogl. kerk, buitenvader van het grauwe **zusters**-klooster genaamd Nazareth, vlucht uit Leiden in zomer 1672 voor de Watergeuzen naar Utrecht, tr. ***Petronella Cornelisdr.***, † Montfoort **27** Dec. 1680, **'s** avonds vier uur.

Uit dit huwelijk:

1. Heer ***Jan Claesz. van Velden,*** priester.
2. Heer ***Cornelis Claesz. van Pelden,*** priester, vice curator van Montfoort en † aldaar.

Marijtje van Velden, † ongehuwd.

4: *Ormtje* ***van Velden,*** † Montfoort 30 Jan. 1681 **'s** avonds zes uur.

6. Heer *Pauwels* ***Claesz. van Velden*** **gen^d^ de Goede,** priester, volgens testament van 1624 beveelt **hij** de stichting van het hofje van St. **Salvator Mundi** aan de Steenstraat te Leiden, te bekostigen uit zijne na te laten goederen, † 3 Jan. 1636.
6. ***Beatrix van Velden*** gen^d^ de Goede, tr. 1693 ***Adriaen Joostenz. van Egmond.***
7. ***Aeltie*** van ***Velden*** **gen^d^** de Goede, tr. ***Cornelis Gilliszn.***

11 ter *Cornelis Jansz. de Goede,* tr. ***Trui Gool,*** dr. van schepen ***Frans Gerritsz.*** en ***Margriet Dircsdr.***, waarvan: ***Gerrit, Pieter*** en *Dirc*, allen ongehuwd, ***Jenneke,*** **tr. *Jan Maertsz.***, bakker in Calis (d.i. waar de stad Calais uithangt) en ***Grietje,*** tr. ***Pieter van Noorde,*** bakker in Calis.

11.

Aanteekeningen betreffende aanverwante geslachten.

1. **Gool,** onder het motto:

Waren daar niet de **Goolen,** de Coolen en **Garbrijnen.** De Stad Leyden **soude** verdwijnen.

Twee onbelangrijke geslachtslijsten, een door den professor Martinus Stephanus van Velden en een door zijn broeder Gerard, zonder data. De genealogie ten **gemeentearchieve** in h.s. aanwezig, is volledige.

II. van **Heussen.**

Aanteekeningen van **Gerrit** van **Heussen** op schutblad van een in 1663 te Leuven door Anthoni Marie Bergaigne gedrukten bijbel.

Gerrit van Heussen **tr. *Aefken Jacobsdr.*** [1]) ***29*** **Jan. 1623.**

Pieter **hun** zoon is geb. 9 Dec. 1623 tusschen 9 en 10 **'s** morgens, **peeten**: Pieter van **Heussen,** grootvader en Neeltje Jansdr., grootmoeder van moeders zijde; hij † 14 Feb. 1636, oud 12 jaar.

Pieter van Heussen, Qerrit's vader is † Vrou Lichtmisdag 1624 (2 Febr.) oud 66 jaar.

Dirkien Meesendr., tante zijner **vrouw,** † ***8 Nov. 1624.***

Dirk Meessen, oom **zijner vrouw,** † **7 Jan, 1626.**

Maria, **dochter van Gerrit v. H. is geb. 30 April 1626; peeten: Maerten Pieterz. van Velden en Maria Jansdr. van Dam en Geerte Dyne, vrouw van Gerrits broeder; zij † Rotterdam 17 Jan. 1676.**

---

[1]) **sc. *van Tetterode*** **gen^d^** van ***Weesp.***

Dirckien, dochter van G. v. H. is geb. 20 Nov. 1626 op St. Maertensavond; peeten: Jacob Meesz. van Weesp on Aechie Jorisdr. van Velden.

Cornelia, dochter van G. v. H. is geb. 26 Febr. 1628; peoten: Jacob Reijersz. van Swieten, Gerrits oom en zijne zuster Beatrix v. H.; zij † 19 Febr. 1636, een oud 8 jaar.

Jacob *van Heussen*, zoon van G. v. H. is geb. 8 Oct. 1630, 's ochtends 10 uur; peeten: Neeltie Jansdr., zijne stiefgrootmoeder en Claes van Weesp zijn oom.

Jacobgen, dochter van G. v. H., geb. 14 Maart 1631 namiddag 1 uur, peeten: Gillis van Heussen en Jannutjon Jacobsdr.; zij † 14 Aug. 1632.

doode zoon op 3 Aug. 1635 geboren.

Gerrit van Heussen is † op Allerheiligen 1635, 's avonds 10 uur.

N.B. In de maont van October int jaer 1636 sterf het soo in deese stadt datter 1500/1600 in weeck begraven sijn.

Eva van Weesp, weduwe *Gerrit van Heussen*, † 11 April 1663 's morgens 4 ure, begr. St. Pancraskerk 16 April bij haren man in graf N° 139 aan de linkerzijde, als men de Zuiddeur binnenkomt. Op de zerk staan uitgehouwen eene kelk en 2 ampullen en de woorden: hier leyt begraven Pieter Gorritsz Coman, priester en sterft op den Vden October A° 1567.

(Later is er een andere zerk op gelegd waarop:
Hier lijdt begraven Jan Jacobsz. van Dam;
Laeken verkopen en soudt sieden is geweest syn handel met lust,
Godt verlene zijn siele die eeuwige rust.)

Geldersche Geslachten.

Bijdrage tot de genealogie Are ndsen Hein,

door Jhr. H. H. RÖELL.

Wapen (volgens Rietstap) : in zilver rechts een zwarte kraanvogel, gebekt en gepoot van rood, een gouden steen vasthoudende, links een gouden kandelaar, waarin een brandende kaars van hetzelfde, alles op een grasgrond. Helm gekroond met een koningskroon. Helmt.: twee zwarte struisveeren. Devies: Vigila. [1])

1. ***Álbrecht Hein.***

II. Dr. *Georg* ***Henrik Hein,*** geb. iu Holstein, ingeschr. als student te Utrecht 1'722, ontvanger en secretaris te Almelo 21 Febr. 1723-22 Febr. 1763, huwde te Almelo 6 Sept. 1723 (o. aldaar 1 Aug.): *Johanna Sidonia* ***Huneveld,*** dr. van Ds. *Casimirus Wilhelmus* ***Huneceld,*** predikant te Almelo 1689-1729, en ***Johanna Fronten.***

Uit dit huwelijk minstens 5 kinderen:

1°. ***Casimir*** *Albrecht Willem*, die volgt 111.

[1]) Aldus Rietstap's Armorial général in voce *Hein-Danemark*. Intussohen vortoonen familieoachetton, o.a. met het alliantie-wapen ***Arendsen Hein- van Burmania, de*** figuren andersom geplaatst, t.w. den kraanvogel (her.) links en den kandelaar met kaars (her.) rechts. Ook is er van een koningskroon op deze geen sprake, wel van een zoogen. markiezenkroon, die voorheen zoo menig burgerlijk wapen dekte. De struisveeren zijn er vervangen door een vlucht.

2°. *Jan* ***Frederik.***

3°. *Catharina* ***Elisabeth,*** lidmaat te Gorredijk, komende van Almelo 24 Juli 1801, met att. naar Almelo teruggekeerd 30 Nov. 1802.

4°. ***Aleida*** *Geertruid*, ged. te Almelo 1 Juli 1736.

5°. ***Christiaan*** *Henrik*, die volgt III[bis].

111. Ds. ***Casimir*** *Albrecht Willem Hein* [2]), geb. te Almelo in Mrt. 1725, ingeschr. als student te Harderwijk 29 Sept. 1744, predikant te Almen 1747, te Genemuiden 1776, te Hoogeveen 1779; hij weigert, den eed van 11 Mrt. 1788 af te leggen en wordt dienvolgens 1 Oct. 1788 van zijn ambt vervallen verklaard, overl. 20, begr. te Lochem 24 Nov. 1794, huwde te Almen 14 Sept. 1756 (o. aldaar 26 Aug.): *Lucina* ***Raedt,*** dr. van ***Hendrik Jan Raedt*** en *Jenneken* ***Arendsen, geb.*** en ged. te Lochem 4 Oct. 1722, overl. 1, begr. te Lochem 5 Nov. 1808.

Uit dit huwelijk 6 kinderen:

1°. *Georg Henrik*, die volgt TV.

2°. ***Johanna*** *Lucina*, ned. te Almen 11 Aug. 1768. huwde te Elburg 16 Nei 1783 (o. aldaar 28 April); ***Jan*** *Munnik.*

3°. Ds. *Jan Frederik*, ged. te Almen 28 Oct. 1759, ingeschr. als student te Groningen 18 Sept. 1776, predikant te Diepenheim 1782—1810, overl. te Diepenheim 27 Febr. 1810, huwde te Elburg 21 Mei 1798 (o. aldaar 4 Mei) : *Bartha* ***Coops,*** dr. van *Jacob* ***Coops*** en *Knelisje Jacobs* van den *Stuurop*, ged. te Elburg 16 Nrt. 1769, overl. aldaar 22 Oct. 1848.

Uit dit huwelijk geen kinderen.

4°. *Henrica Geertruid*, geb. 31 Nrt., ged. te Almen 2 April 1762, overl. te Lochem 30 Mrt. 1848, huwde te Lochem 23 Aug. 1795 (o. aldaar 9 Aug.): *Harmanus Joachim* ***Thomasson, zn.*** van *Lambertus Thomasson* en *Gerritjen* ***de*** *Wolff*, geb. 21, ged. te Lochem 28 Mei 1768, ontvanger der verponding te Lochem 21 Oct. 1782, burgemeester aldaar, overl. te Lochem 23 April 1833.

5°. *Albertus Adolphus Gerhardus*, ged. te Almen 16 Nrt. 1764, overl. 30 Mei, begr. te Almen 4 Juni 1766.

6°. *Catharina Geultjen*, ged. te Almen 10 Aug. 1766, overl. te Lochem 29 Nov. 1842, huwde te Lochem 19 Dec. 1798 (o. aldaar 30 Nov.) *Gerrit* ***Jan*** *Reerink*, zn. van *Harmen* ***Reerink*** en *Gerritjen* ***Brethouwer,*** ged. te Lochem 17 Mrt. 1771, leerlooier, overl. te Lochem 20 Nov. 1846.

IV. Ds. *Georg* ***Henrik*** Hein, ged. te Almen 29 Mei 1757, ingeschr. als student te Groningen lb Sept. 1772, predikant te Bemmel 1777, te Elburg 1783, beroepen naar IJhorst, doch geimprobeerd 1787, hersteld 1795, overl. te Elburg 3 Dec. 1812, huwde (o. te Diepenheim 19 Juli, naar Enter geatt. 3 Aug. 1794): ***Hendrika*** *Grada* ***ten Raa,*** dr. van *Steven* ***ten Raa,*** en *Willemina* ***ien Horst,*** geb. 29 Febr., ged. te Diepenheim 4 Mrt. 1772, overl. te Lochem 20 Nov. 1846.

[2]) Levensbeschrijving: *Romein*, de Predikanten van Drenthe, blz. 189.

Uit dit huwelijk 2 kinderen:

1°. *Casimir Albert Willem Huneveld,* **geb.** 16, ged. **te** Diepenheim 23 Nov. 1794, leerlooier, overl. te Lochem 13 Dec. 1867, huwde te Lochem 4 Dec. 1828: ***Gerharda Christina Juliana Raedt,*** dr. van *Henrik Jan* ***Raedt*** en ***Elisabeth Antonia Brass,*** ***geb. 27*** Oct., ged. te Lochem 10 **Nov.** 1799, overl. te Lochem 7 Juni 1886.

Uit dit huwelijk 2 kinderen:

a. ***Elisabeth Antonia,*** geb. te Lochem 2 Feb. 1830, overl. aldaar 14 Juli 1830.

b. *Geultjen Catharina,* geb. te Lochem 2 Febr. 1830, overl. aldaar 19 Juli 1856, ongeh.

2°. ***Steven Albert*** *Arendsen,* dio volgt V.

V. *Steven* ***Albert*** *Arendsen* ***Hein,*** geb. 6, ged. te Elburg 8 Sept. 1796, bij zijn huwelijk wijukooper, daarna secretaris, eindelijk directeur van het postkantoor te Elburg, te Helder 1867, overl. te Helder 21 Oot. 1867, huwde 1° te Leeuwarden 20 Aug. 1819 : Lucia ***Barbara*** *Schratenbach* van ***Burmania, dr.*** van *Willem* ***Frederik Schratenbach van*** *Burmania* en ***Alegonda*** *Romkes,* geb. op **Juwsmastate** 19 Mei, ged. te Ferwerd 1 Juni 1800, overl. te Elburg 6 Dec. 1840. Hij huwde 2° te Vlissingen 22 April 1847 : *Magdalena* ***Elisabeth*** *Poley,* wed. ***J. Dikkers,*** dr. van ***Josius Poley*** en ***Johanna Roose,*** geb. 6, ged. te Vlissingen 26 Mrt. 1809, overl. te Helder 6 Febr. 1867.

Uit het eerste huwelijk 8 kinderen:

1°. ***Alegonda*** *Johanna* ***Wilhelmina,*** geb. te Elburg 14 Mrt. 1820, overl. te Lochem 6 Dec. 1883, ougeh.

2°. ***Johanna Hendrika Juliana,*** geb. te Elburg 21 April 1821, overl. te 's-Gravenhage 29 Jan. 1901, ongeh.

3°. ***Wilhelmina*** *Frederica,* geb. te Elburg 7 Mei 1823, orerl. te 's-Gravenhage 16 Oct. 1912, ongeh.

4°. *Lucina,* geb. te Elburg 2 Febr. 1826, overl. te 's-Gravenhage 11 Mei 1899, ougeh.

5°. ***Hendrika Gerharda,*** geb. te Elburg 16 Dec. 1826, overl. te Lochem 29 Mei 1901, huwde te Helder 26 Nov. 1868: ***Gerhardus Jan Willem Becking,*** zn. van *Jan Gerhard* ***Bccking*** en *Rudolphina* ***Johanna*** *Solner,* geb. te Borculo 31 Jan. 1826, gemeenteontvanger te Lochem, overl. aldaar 29 Mrt. 1910.

6°. *Bartha Johanna* ***Frederica,*** geb. te Elburg 21 Jan. 1828, overl. te 's-Gravenhage 24 Febr. 1897, ongeh.

7°. *Georg* ***Hendrik,*** die volgt VI.

8°. ***Casimir*** *Albrecht* ***Willem,*** geb. te Elburg 7 Aug. 1832, overl. te Toeloeug Agoeng (res. Kediri) 10 Dec. 1862, huwde aldaar 4 Sept. 1861: ***Johanna Christina Wilhelmina*** *Galup,* dr. van ***Hendrikus Johannes*** *Galup* en ***Anna*** *Wilhelmina Elisa Sievers,* geb. te Paramaribo 14 Juli 1830, overl. te **'s-Gravenhage** 19 Sept. 1904.

Uit dit huwelijk één dochter:

a. *Casimira Albrechtina* ***Wilhelmina,*** geb. te Toeloeng Agoeng (Kediri) 16 Dec. 1862, huwde te Nijmegen 21 Sept. 1887 : ***Petrus*** *Herman* ***Scheltema,*** zn. van *Nicolaas* ***Scheltema en Anna Maria*** *Scharp,* geb. te 's-Gravenhage 2 Febr. 1866, architect.

Uit het tweede huwelijk één zoon:

9°. ***Johan*** *Willem* ***Frederik,*** geb. te Elburg 3 Dec. 1848, overl. aldaar 8 April 1867.

VI. *Georg* ***Hendrik*** *Arendsen* ***Hein,*** geb. te Elburg 19 Juni 1830, suikerfabrikant, overl. op de thuisreis van Java naar Nederland 20 Febr. 1864, huwde te Pasoeroeau 18 Sept. 1867 : ***Anna Cornelia*** *Dickelman,* dr. van *Jean* ***Henri*** *Dickelman* en ***Anna*** *Cornelia* ***Kroyenhoff,*** geb. te **Malang** (ros. **Pasoeroean**) 22 Juni 1839, overleden te Scheveningen 26 Sept.. 1901.

Gewettigde natuurlijke dochter:

1°. *Willemina Frederica,* geb. te Pleret (res. Pasoeroean) 9 Febr. 1866, overl. te Soerabaya 6 Juni 1906, huwde te Batavia 4 Dec. 1876: ***Augustinus*** *Arnoldus Franciscus* Eerdmans.

Uit zijn hu welijk 3 kinderen:

2°. ***Jean Henri,*** geb. te Pleret (res. Pasoeroean) 17 Dec. 1858, 2e luit. der infanterie 6 Dec. 3881. 1e luit. 29 April 1887, kapitein 7 Juni 1899, gep. 1904, huwde te Paramaribo 21 Nei 1886: ***Mathilde del Monte Lyon,*** dr. van **Dr.** ***James del Monte Lyon en Sara*** *Mendes,* geb. te Paramaribo 29 Juni 1863, overl. aldaar 11 Mei 1886.

Uit dit huwelijk:

a. een **doode** zn., geb. te Paramaribo 10 Mei 1886.

3°. ***Lucia Barbara,*** geb. te Pleret (res. Pasoeroean) 7 Juni 1860, huwde te 's-Gravenhage 18 Aug. 1892: ***Willem Erkelens Cooke, zn.*** van ***Woutherus Wilhelmus*** *Erkelens* ***Cooke en Helena Alida Elisabeth Bussingh,*** geb. te Rotterdam 6 Sept. 1860, **notaris** aldaar, overl. te 's-Gravenhage 3 Mrt. 1923.

4°. ***Steven Albert,*** die volgt VII.

VII. ***Steven Albert*** *Arendsen* ***Hein,*** geb. te **Pleret** (res. Pasoeroean) 10 Mei 1862, oud-directeur van suikerfabrieken, huwde te Solo 11 Juni 1896: ***Sophie Frédérique Thérèse Elise van Eersel,*** dr. van ***Bernardus Johannes Cornelis van Eersel*** en ***Sophia Charlotte Haase,*** geb. te **Meester** Cornelis 22 Juni 1872.

Uit dit **huwelijk** 3 kinderen:

1°. ***Jan Albert,*** geb. te Modjokerto (res. Soerabaya) 2 Nov. 1899, student in de **medicijnen** te Utrecht.

2°. ***Lucie Johanna,*** geb. te Nodjokerto (res. Soerabaya) 21 Mrt. 1902.

3°. ***Georg Willem,*** geb. te Utreoht 6 Nrt. 1912.

II **bis** **Ds.** ***Christiaan Henrik Hein*** [3]), geb. te Almelo 22 Juni 1739, ingeschr. als student te Harderwijk 18 Sept. 1769, te Groningen 16 Sept. 1763, predikant te Meppel 1.766; hij weigert het declaratoir door de volksrepresentanten in Oct. 1796 uitgegeven, te onderteekeuen, en wordt daarom in 1796 van zijn dienst ontzet; predikant te Giethoorn 1797, te Gorredijk 1799, te Lage 1802, em. 1807, overl. te Lage 29 Juli 1813, huwde (o. te Meppel 9 Aug. 1776): ***Clasina*** *Oostindien,* dr. van ***Arent Oostindien*** en *Bartha Geerts* ***Kinne,*** **ged. te** Meppel 24 Juni 1763, overl. te Lage 17 **Oct.** 1812.

Uit dit huwelijk 10 kinderen:

[3]) **Levensbeschrijving**: *Romein, de* **Predikanten van Drenthe, blz. 152.**

1°. *Johanna Sidonia*, ged. te Meppel 24 Juli 1776, overl. te Meppel?, huwde tc Giethoorn 20 Juni 1798 (o. aldaar 25, te Meppel 27 Mei): Mr. *Johannes Engelenberg*, zn. van Mr. *Arnoldus* ***Engelenberg en Rolina van de*** *Wetering*, geb. te IJhorst 26 Juli 1772, iogeschr. als student te Groningen 17 Aug. 1790, in 1808 assessor, in 1813 rijksontvanger, overl. te Meppel 8 Febr. 1827.

2°. *Bartha*, ***ged.*** te Meppel 16 Nov. 1777, jong overl.

3°. *Arent* ged. tc Meppel 17 Jan. 1779, jong overl.

4°. *Bartha*, ged. te Meppel 31 Mei 1780, jong orerl.

5°. *Georg* ***Hendrik,*** ged. te Meppel 3 Aug. 1781, jong overl.

6°. *Arent*, ged. te Meppel 15 Mei 1783, lidmaat te Gorredijk 24 Jan. 1800, met att. naar Franeker 26 Nov. 1800.

7°. Georg ***Hendrik,*** ged. te Meppel 25 Aug. 1784, jong overl.

9°. ***Anna*** *Bartha*, geb. 14, god. te Meppel 14 Febr. 1787, overl. tc Dalen 13 Febr. 1873, huwde te Neuenhaus 29 Juli 1812 (o. aldaar 12 Juli): Ds. *Henricus Wineke*, zn. van *Herman* ***Hendrik*** *Wineke* en *Sophia* ***Maria*** *Grim*, geb. te Neuenhaus in 1785, ingeschr. als student te Groningen 23 Sept. 1803, predikant te Heemse 1806-1836, overl. te Heemse (gem. Ambt Hardenberg) 7 Aug. 1836.

10,. Georg ***Hendrik,*** die volgt IV.

IV. Ds. Georg ***Hendrik Hein*** [4]), ged. te Meppel 11 Mei 1788, ingeschreven als student te Groningen 18 Juni 1806, predikant te Eenum 1810, te Noordlaren 1813, te Bellingwolde 1815, te Meppel 1817, te Kampen 1821, overl. te Kampen 13 Dec. 1840, huwde 1° (o. te Groningen 30 Mei 1811): ***Elisabeth Catharina Emmen,*** dr. van Mr. ***Cornelis*** *Henric* ***Emmen*** en ***Ida*** *Elisabeth* ***de*** *Valcke*, geb. 1790, overl. te Groningen 1 Oct. 1812. Hij huwde 2° te Lochem 27 Oct. 1814: ***Johanna Josina Hendrielta Raedt,*** dr. van *Henrik* ***Jan Raedt en Elisabeth*** *Antonia Brass*, geb. 11, ged. te Lochen 14 Nov. 1792, overl. te Kampen 29 Juni 1839.

Uit dit huwelijk 2 kinderen:

1°. ***Christianua Hendrikus,*** geb. te Bellingwolde 19 Aug. 1816, ingeschr. als student in de theologie te Leiden 6 Nov. 1835, moet wegens doofheid zijne studie laten varen, daarna kunstschilder., overl. te Lochem 9 Sept. 1879, ongeh.

2°. ***Henrik*** *Jan*, geb. te Kampen 19 Febr. 1822, kunstschilder, overl. te Kampen 8 Jan. 1866, ongeh.

Familie-aanteekeningen
Pallak-Martini-de Ranitz,

medegedeeld door Mr. E. J. TH. à Ta. VAN DER HOOP.

Aan een los (vermoedelijk bijbel-)blad in mijn bezit zijn ontleend de volgende eigenhandige notities van Nattheus Sigismund Pallak, diens zuster mevrouw Martini geb. Pallak en haar schoonzoon Johan Bernard Sigismund de Ranitz :

[4]) Levensbeschrijving: *Romein, de* Predikanten van Drenthe, blz. 152.

Anno 1709 den 16 October ben ik *Mattheus Sigismundus Pallak* gebooren tot Breda.

1710 den.. .. is mijn oom, Moeders Broeder, *Joan Augustus Ilgen*, vaendrich onder hot regiment van Salisch onder de compagnie van mijn Grootvader, voor Doornik doodgeschoten [1]).

1711 den 17 September is in Breda overleeden mijn Grootvader den WelEdelen Gestrengen Heer *Sigismundus Ilgen*, Capiteyn van Infanterie onder 't Regiment van Salisch, Gouverneur van Breda.

1722 den 18 April is tot Campen overleeden, en aldaer in de Bovenkerk begraeven mijn waerden Vader, ***Joan Siyismundus*** *Pallak* geboren tot Dresden, in zijn leeven Luytenant der Cavallerye int Regiment van den Prince van Hessen-Philipsdahl.

1723 den 16 Juny is tot Campen overleeden, en aldaer in de Broederkerk begraeven mijne Grootmoeder ***Anna Christina*** *Weverling* geboren in Bronswijk, weduwe wijlen den Heer *Sigismund Ilgen*.

1728 in April is op Samarang Oostkust van Java in Oost Indien mijn Oom, Moeders Broeder, overleeden, in SijnEd. Leeven Boekhouder en adsistent aldaer. NB ongehuwt.

1750 den 24 December is tot Hougly in Bengalen overleeden mijnen Broeder *Joan Christiaen Pallak* in SijnEd. Leeven Boekhouder en geheimschrijver van den Directeur Kersseboom aldaer.

1754 den 7 November is tot Paramaribo in Surinaeme overleeden en aldaer in den Oranjen Tuyn in een opgemetseld graff onder een blaeuwe sark, daer haerEd. naeme, qualiteyd en ouderdom opgehouwen staet, begraeven mijne waerde Huysvrouwe *Margaretha Neeven*, geboren tot Paramaribo.

1759 den 6 Juny is tot Leyden overleeden, en aldaer in de Pieterskerk in een grafkelder bijgezet, mijn schoonbroeder, Egtgenoot van mijn Suster ***Maria Elisabeth*** *Pallak*, den Eerwaerden Heer *Casparus Theodorus Scheffer*, in leeven Predikant, toegedaen de onveranderde Augsburgsche geloofsbelijdenis, tot Leyden, gebooren tot Dortmund

1760 den . . . . . Naert is tot Amsterdam overleeden en aldaer in de Oude Luthersche kerk begraven, mijn Neef *Alexander Eugenius Rosenstengel*, Egtgenoot van mijn Susters *Catharina Louiza Pallak* enige Dogter ***Anna*** *Margaretha Martiny* : in Sijn Ed. leeven Contrarolleur opt Comptoir van den Torff en het Gemael tot Amsterdam.

1762 den 9 December is tot Leyderdorp op desselfs plaets Hogerlust overleeden en in de kerk aldaer begraeven mijn Schoonbroeder ***Jan*** *Adam Martiny*, Egtgenoot van mijn Susters ***Catharina Louiza*** *Pallak*. N.B. geboren in Saxen Gotha.

1764 den 8 July is tot Leyden overleeden mijn Suster ***Maria Elisabeth*** *Pallak* weduwe wijlen den Eerw. Heer *Casparus* ***Theod.*** *Schaeffer*, en aldaer in de Pieterskerk in de selve graffkelder bij wijlen haer Egtgenoot bijgezet.

Vervolgt door Catharina Louiza Pallak. [2])

1767 den 31 July is tot Leyderdorp op de plaats Lust tot Rust, overleeden, en aldaar begraven in de

[1]) *Gesneuveld op Bed* ***van*** *Eer gestorven* (sic). (Toevoeging van J. B. S. de Ranitz.)

[2]) Het gespatieerde is van de hand van J. B. S. de Ranitz.

Kerk, mijn Broeder de Heer *M.* S. *Pallak*, in zijn leeven Oud-Raad van Politie en Criminele Justitie der Colonie Suriname. In den ouderdom van circa 68 jaren.

1767 den 15 February is bij Nimwegen op den Huyze Doornik overleeden, mijn waarde Neef de Heer en Mr. *J. H. de Ranitz*, heer van Doornik en Groote Lucgt. Gebore den 10 Dec. 1700.

Vervolgt door mij J. B. S. de Ranitz.

1774 den 7 February is mijne seer geliefde Schoonmoeder *Catharina* ***Louiza*** *Pallak* wedwe van den Heere ***Jan Adam*** *Martini*, te Leyden overleeden cnde te Leyderdorp in de kerk int Graff bij Haar Man en Broeder begraven. Gebr den 26 Augustus 1712 te Breda, oud 61 Jaar 6 m. en 12 dagen.

1774 den 3 July is te Leyden ten Huyze van den Weledelen Gestrengen Heer C. K. Brender a Brandis overleeden mijne waarde Grootmoeder Vrouwe *Anna* ***Murgaretha*** *Pallak* gebore *Ilgen* in den ouderdom van 86 Jaren en is in de St. Pieterskerk begraven. Bijgeset int selfde graft daar Oom Schaeffer met zijn vrouw legt.

1776 den 6 Januari is op den Huysen Doornick bij Nimwegen overleeden mijn Vaders Zuster Mejuffrouw ***Judit Helena de*** *Ranitz* in den ouderdom van 62 Jaren.

1776 den 20 Mey is mede op den Huyze Doornick overleden mijne Stiefmoeder vrouwe ***Johanna*** *Catharina* ***de*** *Ranitz* geboren *van Vinceler*, in den ouderdom van 61 Jaer drie maanden 12 dagen, zijnde geboren de 8 Februari 1724, en is te Ressen in de kerk begraven.

Erfenis-moeilijkheden na den dood van den laatsten Raephorst,

door A.P. M.A. STORM DE GRAVE.

In Augustus 1649 verliet *Cornelia*, dochter van *Hendrik* ***van Raephorst,*** heer van Rsephorst, lid van de Ridderschap van Holland, en *Cornelia van* ***den*** *Eynde*, heimelijk de ouderlijke woning, om zonder toestemming of medeweten harer ouders in het huwelijk te treden met ***Willem van Lier;*** zij overleed echter nog voor de voltrekking van dit huwelijk. Kaar vader trok zich dit alles zoodanig aan, dat hij krankzinnig werd, niet meer wilde luisteren naar den raad van zijn verwanten en vrienden, noch naar zijn eigen advocaten, maar verviel tot „een continuele onsinnicheyt et plenum furorem". Tot het einde zijns levens pleegt hij „alderhande actien, woorden ende gesten van dollicheyt, rasernie ende uytsinnicheyt, fulminerende ende tierende soo dol, uytsinnich ende onbescheyden op diverse gequalificeerde Heeren (zijn eigen vrienden) ende in specie oock op beyde de Hoven van Justitie", de „furieuse scheltwoorden (waren) nootsxeckelyck van een dol ende uytsinnich mensche uytgespoogen, bulderende ende dollende oock niet min op de Magestraet ende Gerechte van den Hage". Niet alleen bedreigde hij zijn advocaten met stokslagen, maar „hadde oock effectuelyck den procureur Salomon van der Heyde seer vehement geslagen off gestoten" in hun presentie, daarbij „tot extravagante furien uytbarstende, dewelcke syluyden, vermits sijn overgroote dollicheyt, oock niet en conde refreneren".

Ook zijn echtgenoote, met wie hij toch altijd op zoo'n goeden voet had gestaan, vervolgde hij, „niet alleen met dagelycx ende continue1 onsinnich schelden, horribel vloecken ende dangereuse dreygemonten, ***ja*** zelfs groote feytelyckheden". Verders heeft hij „oock verscheydenmael haer leven nevens sijn eygen in groot gevaer ende perickol gestelt". Zijn knecht gelastte hij, zijn vrouw van de Raephorst weg te jagen en toen deze daaraan geen gevolg gaf, vervolgde de Heer van Raephorst hem met ontblooto degen. Ook trachtte hij le Raephorst in brand te steken en smeet hij de glazen tegen den vloer.

't Kan dan ook geen verwondering baren, dat zijn eigen notaris weigerde, een testament voor hem op te maken.

Op 29 October 1660 overleed Heer ***Hendrik*** *van* ***Raephorst*** op de Raephorst en met hem stierf het geslacht in de mannelijke lijn uit, daar zijn eenige zoon, gehuwd met Maria *van* ***Cats,*** reeds overleden was. Zijn kleindochter en eeuige erfgename ab intestato, *Cornelia* ***van der*** *Mijle*, dochter van ***Adriaan*** *van* ***der*** *Mijle* en *Agatha* ***van Raephorst*** (ondertrouwd Den Haag 18 Juni 1634), beiden ook reeds overleden, aanvaart dan ook rustig de nalatenschap. Echter krijgt zij einde November bezoek van den Heer *Emanuel* ***Alexander*** *von Renesse*, Heer van Eerde, commandeur van Dieren, die haar een gesloten testament van haar grootvader vertoont en verzoekt daarvan kennis te nemen. Zoowel zij zelf als de weduwe van Raephorst weigeren daar inzage van te nemen, zoodat Renesse de tusschenkomst moet inroepen van het Hof van Holland, dat de opening van het testament gelast. Dit blijkt te zijn opgesteld door den Utrechtschen advocaat, oud-schepen en vroedschap Abraham van Kerkraet, tot wien v. Raephorst zich had gewend, toen geen Haagsche notaris voor hem wilde optreden. Daarna had hij het op 1 Juli 1650 onderteekend en laten verzegelen door den Notaris Jan Boutesteyn, die daarvan een acte had opgemaakt.

Krachtens dit testament liet hij aan zijn kleindochter slechts de kleinst mogelijke legitieme portie en waren voor de rest zijn erfgenamen zijn neven ***Johan van Mathenesse,*** Heer van Mathenesse, Reviere, enz. en genoemde ***Renesse,*** aan melken laatste hij het testament in bewaring had gegeven. Daar Cornelia v. d. Mijle bleef weigeren, er nota van te nemen, brachten de bevoorrechte neven dc zaak voor den Hoogen Raad, die eindelijk bij sententie dd. 8 December 1666 hun aanspraken op de nalatenschap ontzegde. Niettegenstaande deze beslissing in hoogste instantie, waarbij de neven zelf verklaren zich te moeten neerleggen, daar zij geen weg tot revisie open zien, blijven zij het der kleindochter lastig maken met hun „vantisen" totdat haar echtgenoot, ***Philips Japues*** *van* ***Boetselaer,*** Heer van Asperen [1]) er genoeg van krijgt, beslag laat leggen op alle „brieven, chartres ende papieren welcke de successie ende herediteyt van den Heer van Raephorst waren concernerende" en verzoekt, dat het Hof' dit arrest van kracht zal verklaren.

Daar de oorspronkelijke testamentaire erfgenamen inmiddels overleden zijn, wordt hun proces voortgezet door hun zoon, resp. schoonzoon, *Gijsbert* ***van*** *Mathe-*

[1]) Ondertr. Den Hang 26 Dec. 1655 ***Philips Jaques*** *van den* ***Boetselaer*** *en* ***Asperen,*** Heer van Asperen, etc. en *Cornelia* ***van*** der ***Mijle,*** Vrouwe van Raephoret. Getr. Gr. K. 12 Jan, 1656.

nesse, Heer van Mathenesse, en ***Reynier** Schaep van Wintslee*, gehuwd met een freule ***van Renesse*** en wonende te Zwolle. Merkwaardig is het wel, in verband met het vonnis van den H. R. van 8 Dec. 1666, dat deze gedaagden toch nog in reconventie eischen overlevering van een staat en inventaris van de betwiste nalatenschap, met eede gestaafd, en afgifte daarvan met uitzondering van de legitieme voor de kleindochter. Zij voeren daartoe aan, dat de erflater volstrekt niet was „dol furieus ende uytsínnich", maar daarentegen „een ongelukkich man, die om sijn goet vervolginge was lijdende".

Toch hadden de gedaagden in deze instantie al evenmin succes als in de vorige, want bij sententie van 6 Februari 1671 verklaart het Hof het gedane arrest van kracht, ontzegt den oisch ín reconventie en condemneert de gedaagden den Impetrant (van Boetselaer) verder noch ín, noch buiten rechten eenige „moeijenissen" aan te doen, op grond van voorsz. nul en invalide testament.

Familie-aanteekeningen Rombouts, Arminius, **Reael** e. a.,

medegedeeld door Ir. D. W. VAN DAM VAN HEKENDORP.

In het bezit der familie Beyerman bevindt zich een afschrift van diverse familie-aanteekeningen, dat hieronder wordt afgedrukt.

De aanteekeningen zelf zijn van verschillende hand. Een (ander) afschrift heeft blijkbaar gedeeltelijk gediend bij de samenstelling van de belangrijke bijdrage ín De Navorscher jg. 1919 *: **De nakomelingschap van Jacobus Arminius*** van de hand van ons medelid den Heer W. M. C. Regt. Nochtans is het niet onder belang ze hier ín haar oorspronkelijken vorm en in haar geheel mede te deelen.

(A.) Geslacht Register van de familie van de Romboutzen.

(II) *Willem **Rombouts*** mijn over-over-grootvader van Moederszijde was de zoon van *Zeger Rombouts* (I), een voornaam koopman tot Antwerpen, en aldaar getrouwt met *Catharina **Reygers,*** hebbende de volgende kinderen, bij zijne voornoemde Huysvrouwe geteeld, nagelaten :

(III) 1. ***Jacques,*** mijn overgrootvader,
2. ***Hans,***
3. ***Anna,***
4. ***Maria,***
6. ***Catharina,***
6. ***Elisabeth,***
7. ***Jacomina.***

(111) 1. ***Jacques Rombouts, mijn*** overgrootvader, was getrouwt met ***Anna de Wilde,*** mede van Antwerpen geboortigh.

2. ***Hans Rombouts*** is alhier een zeer voornaam en groot coopman geweest, en stichter van de Blaauwe Huysen op de Heere Gracht, was eerst getrout met *Susanna **Niquet,*** en daerna met ***Adriana Koole,*** weduwe van ***Albert Jonkheyn*** en alhier overlede den 31 Maart 1624, zonder ooyt eenige kinderen geteeld te hebben.

3. ***Anna Rombouts*** is getrouwt geweest met *Leonard Sweers.*

4. *Maria **Rombouts ís*** eerst getrouwt geweest met ***Hans** Sweers* en daer na met *Jeronimus Caverle.*

6. ***Catharina Rombouts*** is eerst getrouwt geweest met ***Pieter** Walraven **en*** daerna met *Adriaen **Vierendeel.***

6. ***Elisabeth Ronabouts was*** getrouwt met ***Rans van Solt,*** een zeer groot coopman alhier.

7. *Jacomina **Rombouts*** is getrouwt geweest met ***Pieter** van* Peene, een voornaam coopman tot Middelburg in Zeeland.

(111) 1. ***Jacques Rombouts,*** mijn overgrootvader, aen de ander zijde gemelt, is alhier [Amsterdam] een coopman en voornaom zijde reeder geweest en overlede in den Jare 1612, nalatende zijne Weduwe *Anna **de Wilde,*** met de vijf volgende kinderen :

(IV) 1. Willem,
2. ***Catharina,***
3. *Hans*,
4. ***Jacob,*** mijn Grootvader,
5. *Maerten.*

*Anna **de Wilde,*** zijne nagelate Weduwe, is alhier binnen Amsterdam den 9 Maart 1647 overleden oud zijnde 79 jaren 10 maenden en 19 dagen, hebbende haer vier hier boven genoemde zoonen overleeft, en int loven nagelaten haer eenige doghter ***Catharina.***

(IV) 1. ***Willem Rombouts,*** hier boven gemeld, is tot Aleppo een groot coopman geweest en aldaer in den Jare 1622 Jongman overleden.

2, ***Catharina Rombouts ís*** alhier in den Jare 1683 getrouwt met ***Dirk van** Wisselt* en overleden den 12 October 1661, zijnde de voornoemde haren Man op den 19 September 1648 gesturven en hebben naargelaten de vier naargenoemde kinderen :

(V) 1. ***Jacob,***
2. ***Eduward,***
3. ***Willem,***
4. *Maria.*

(V) 1. ***Jacob van Wisselt,*** zoon van *Dirk **van Wisselt*** en ***Catharina Rombouts, ís*** ín October 1646 tot Rotterdam met *Cornelia* van *Zoelen* getrouwt, dewelke op den 17 Juny 1656 alhier aan de pest overleden is, nalatende twee dochters met Name

(VI) 1. ***Catharina,***
2. ***Cornelia.***

(VI) 1. De voorsz. zijne dogter ***Catharina ís*** den 18 December 1668 alhier getrouwt met de Lieutenant ***Jacob Bikker,*** en den 20 November des volgendo jaars in de kraam overlede van een dogter ***Catharina*** genaamt, dewelke eenige jaren daerna nog seer jong sijnde gesturven is.

2. ***Cornelia,*** desselfs tweede dogter is op den ... ***[niet ingevuld].***

De voornoemde *Jacob van Wisselt* is op den 17 December 1668 alhier wederom hertrouwt met *Susanna Rijkaart* Weduwe van wijlen *Isaack van Heuvel* dewelke op den *26* Mey *1677* alhier is overleden nalatende aan haer Man twee dogters met name
(VI) *3. Susanna,*
4. Anna Jacoba.

(VI) 3. *Susanna* is alhier Vrijster gestorve op den 28 December *1680.*

4. Anna Jacoba is den 11 Mey 1683 alhier met *Balthazar Jakot* getrouwt en den 26 November 1689 in de kraam gestorve van een ... *[niet ingevuld].*

De opgemelte *Jacob van Wisselt is* den 15 Docomb. 1680 alhier overleden.

(V) 2. *Eduwart van Wisselt,* zoon van de bovengemelte *Dirk van Wisselt* en *Catharina Rombouts, is* in September 1658 tot Dordrecht getrouwt met Juffw *Schijvelberg* en tot Rotterdam den 6 September 1661 overlede zonder kind of kindere *na* te laten.

3. Willem van Wisselt, mede een zoon van de voorsz. *Dirk van Wisselt* en *Catharina Rombouts,* is den 9e October 1678 tot Haarlem Jongman overleden.

4. Maria van Wisselt, eenige dogter van gemelte *Dirk van Wisselt* en *Catharina Rombouts,* is op den 22 September 1654 alhier met *Bartholomeus Schijvelberg* van Dordrecht (broeder van haer broeder Eduards huysvrouwe boven gemelt) getrouwt, en den 5 Maart 1667 tot Dordrecht overleden, nalatende de volgende . . . *[niet ingevuld].*

(IV) *3. Hans Ronabouts* is Canonnik tot Uytrecht geweest van 't Capittel van Oud Munster en alhier in Mey des Jaars 1645 Jongman gesturven.

4. Jacob Rombouts, mijn grootvader, is den 20 Juny 1626 met *Geertruyd Arminius,* mijne grootmoeder, getrouwt en den 8 Augusty 1637 overlede oud zijnde 33 jaren 6 maanden en 28 dagen, nalatende zijne weduwe voornoemt doenmaels oud 28 jaren 10 maanden en 27 dagen, met de vijf hier onder genoemde kinderen.
(V) 1. *Jacobus,* oud 10 Jaren 3 maanden en 27 dagen.
2. *Engeltje,* oud 8 Jaren 6 maanden en 6 dagen.
3. *Catharina,* oud 6 Jaren 8 maanden en 6 dagen.
4. *Johannis,* oud 4 Jaren 4 maanden en 8 dagen.
6. *Elisabeth* (mijne Moeder), oud 2 Jaren 4 maanden en 9 dagen.

(V) 1 *Jacob Rombouts* mijn Oom is alhier binnen Amsterdam geboren in den Jare 1627 den '12 April en den 31 January 1666 met *Anna van Peene* zijn nigte van Vaders zijde op 't Stadhuys getrouwt, dewelke den 5e April 1670 in de kraam van een zoontje overleden is, nalatende de vier volgende kinderen:
(VI) 1. *Carel* oud 14 Jaren 2 maanden en 14 dagen.
2. *Joannes* oud 12 Jaren en 13 dagen.
3. *Jacobus* oud 6 Jaren 2 maanden en 12 dagen.
4. *Geertruyd* oud 2 Jaren 10 maanden en 20 dagen.

(VI) 1. *Carel Rombouts* is op den 20 Juny 1686 tot Mallaga int Granada getrouwt met Donna *Suana de Briones,* eenig nagelaten kind van Wijlen Don *Pedro de Briones* en Donna *Francisca de Aloana.*

2. Joannes Rombouts is don 26 Juny 1679 tot Batavia in Oostindien Jongman gestorven oud zijnde 21 Jare 3 maanden en 3 dagen.

3. Jacobus Rombouts is alhier op den 30 January 1689 aan de kinderpokjens overleden Jongman en oud zijnde 24 Jaren en 6 dagen.

4. Geertruyd Rombouts is op den 14 Juny 1689 voor den Geregte van Buyksloot met *Nalhaniel Groyn* tabak vercooper tot Rotterdam getrouwt, beyde sonder kinderen overleden.

Deselve *Jacob Rombouts* is op den 6 April 1672 wederom hertrouwt, met *Johanna Kieft,* zijnde een vrijster oud 3% jaren en dogter van wijlen *Rijer IJsbrandse Kieft,* welke huysvrouw op den 10 July 1673 heeft ter wereld gebragt een dogter genaemt
(VI) 6. *Johanna Rombouts.*

(VI) 6. Dese *Johanna Rombouts* is op den 11 Mey des Jaers 1694 alhier getrouwt met *Bernard Houtman* van Rotterdam, en is overleden den.. .. des Jaars .... *[niet ingevuld]* nalatende 3 kinderen met name
(VII) 1. *Catharina,*
2. *Adriana,*
3. Jacob.

(VII) *3.* Dese *Jacob Houtman* is nog in decadentie overleden tot Rotterdam op den .... *[niet ingevuld].*

(V) *2. Engeltje Rombouts* mijn Moeye is geboren den 2 February 1629 en den 20 September 1660 tot Loyden getrouwt met *Christoffel van Rapheling,* zijnde een wolkooper, dewelkein Augusty 1664 alhier aende pest met vijf zoonen bij de voornoemde sijne huysvrouwe geteeld overleden is, nalatende sijne weduwe sonder kinderen.

Deselve is op den 26 September 1676 tot Rotterdam hertrouwt met *Cornelis Rees* zijnde een garenkooper en Weduwnaar sonder kinderen dewelke op den 14 January 1681 tot Rotterdam zeer schielijk is komen te overlijden, nalatende sijne Weduwe sonder kinderen, dewelke mede tot Rotterdam is gosturven op den 22 Januari 1700.

3 Catharina Rombouts mijne Moeye is geboren den 2e December 1630 en den 21 Juny 1664 alhier met *Caspar van Dalen* coopman getrouwt, en den 21 Septemb. 1661 met den

zelven, benevens hare drie kinderen als *Geertruyd*, oud 6 jaren en 8 maanden, *Anna Andrea, oud 3* jaren en 2 maanden, en *Willem*, oud 1 jaer en 6 maanden, naer Oatindien vertrokken en is de voorsz. ***Van** Dalen **op*** den 23 Augusty 1662 in Oostiudien overleden, nalatende sijne Weduwe en drie kinderen met namen:

(VI) 1. *Geertruijd*,
2. ***Anna Andrea,***
3. Willem.

(VI) 1. ***Geertruyd van Dalen*** is op den 9 April 1673 op Nagapatnam getrouwt met ***Nicolaes Clement de*** Jonge in dier tijd Onderkoopman, Cassier, en Opzigter der Blaauwverwerijen tot Tegenepatnam, naderhand Tweede Persoon op de Cust van Cormandel, in den Jare .... [*niet* ingevuld] op Batavia overleeden, nalatende zijne Weduwe en vijf kinderen, met name

(VII) 1. ***Catharina,***
2. Nicolaes,
3. Gaspar,
***4. Anna** Adriana*,
6. Geertruda.

(VII) 1. ***Cathnrina Clement is*** op den 28 Maart 1697 tot Batavia getrouwt met ***Jan van** Son*, Ondercoopman in dienst der Oostindise Compagnie aldaer en op den .... des Jaers .... overleden ***[niet** ingevuld*].

2. ***Nicolaes** Clement* is op den .... 1703 tot Batavia getrouwt met Juffw. *Buijs*, dewelke zonder kinderen zijnde komen te sterven zoo is weder hertrouwt met Juffw. ***De Cavnp*** aldaer en met een zoontje, in den Jare 1715 gerepatrieerdt.
3. *Caspar* ***Clement*** is den 29 Juny 1698 alhier ouder het opzigt van dheer Adriaen Lucasz met het Schip Grimmesteyn gezont gearriveerd en den 31 July daer aen volgende met zijn Vaders Susters ***Constantia*** en *Adriana* ***Clement*** vertrokken na Middelburg, om onder haer opzigt te studeren en, na dato weder na Oostindien gegaen sijnde, is aldaer overleden.
4. ***Anna Adriana Clement*** is getrouwt geweest met Nr. ***Jacob Roggeveen,*** Raad van Justitie tot Batavia, en op den 9e July 1713 aldaer overleden.
6. ***Geertruda Clement*** is op Batavia getrouwt met *Pieter Metzij* Opperooopman en Gezaghebber op de Oostkust van Java, die gestorven is op den .... nalatende zijne Wed. en twee kinderen met namen .... ***[niet** ingevuld*].

(Vl) 2. ***Anna** Andrea van Dalen* is op den 9 April 1673 tot Nagapatnam getrouwt, met ***Joannes** Paviljoen*, Coopman en Secretaris, oudste zoon van de Heer ***Anthonio** Paviljoen*, Extra Ordinaris Raad van India, en doenmaels Gouverneur van de Kust van Cormandel : en is gemelte ***Joannes** Paviljoen* op den 29 Naart 1676 tot Paliakatte overleden, sonder kind bij zijn huysvrouwe geteeld na te laten en is de voornoemde *Anna* ***Andrea van Dalen.*** op den 7 January 1683 wederom hertrouwt, aan ***Johannes Huysman***

Dppercoopman, en daer na President en Opperhoofd van 't Noorder Cormandel en den 20 Augusty 1687 tot Masulipatnam aen een heete ziekte overleden van welke ziekte den 9 dito tevoren haere twee kinderen, bij de voornoemde *Huysman* geteeld, ook gestorven waren.

3. ***Willem** van Dalen* is tot Nagapatnam jongman gesturven.

En is de vorengenoemde ***Gatharina** Rombouts*, nadat haer eerste man ***Gaspar van Dalen*** op den 23 Augusty 1662 in Oostindien was overleden ontrend 16 maanden daarna op de kust van Cormandel hertroud met *Isaac* ***Welsingh, een*** jongman sijnde Coopman en Tweede Persoon tot Nagapatnam dewelke den 19 Augusty 1673 aldaer overleden is, zonder kinderen bij zijne huysvrouwe geteeld te hebben en is opgemelde ***Catharina Rombouts*** tot Batavia overleden op den .... 170. . ***[niet*** ingevuld].

(V) 4. ***Joannes Rombouts*** mijn Oom is geboren den 12 April 1633 en den 30 Junij 1671 met zijn nigt *Elisabeth Arminius* tot Slooten getrouwt en den 23 November 1680 alhier overleden, nalatende sijne weduwe met de drie volgende kinderen als

(VI) 1. *Geertruyd* oud 8 jaren en 5 maenden.
2. *Laurents* oud 6 jaren en 2 maenden.
3. ***Joannes*** oud 3 jaren en 6 maenden.

(VI) 1. *Geertruijd* is op den .... des jaers .... tot Oudewater getrouwt met *Nicolaes van der Horst*, Brouwer, Schepen en Vroedschap aldaer, en op den .... Ao. 1716 aldaer zonder kinderen natelaten overleden.

2. *Laurens* is in den Jare .... na Oostindien vertrokken en op de Reede van Batavia komende Jongman overleden.
3. ***Joannes*** is op den ... des jaars tot Oudewater getrouwt met ... *Eyndhoven* van daar na Rotterdam met der woon vertrokken en op den ... tot Oudewater zonder kind of kinderen na te laten gesturven.

(V) 5. ***Elisabeth Rombouts,*** mijn Moeder, is geboren den 4e April 1635 en den 23 April 1666 alhier getrouwt met *Daniel* ***van Haemstede,*** dewelke den 28 October 1661 overleden is, nalatende zijne wedue met twee kinderen, als

(VI) 1. Joris, oud twee jaren en 9 maanden,
2 ***Geertruyd,*** oud een jaar en 6 maanden,

en bevrugt van haar derde kind, daar van doselve op den 21e April 1662 genadiglijk is verlost, zijnde een dogter, dewelke genaamt geworden

3. *Maria Anna van* ***Haamstede.***

(VI) 1. ***Joris vava** Haamstede*, geboren alhier op den 5e January 1669 is tot Bourdeaux in Vranckrijk in den jare ... getrouwt, met ...

2. ***Geertruyd van*** Haamstede, mijn halve suster, is 26e den Maert 1684 alhier met ***David Schellinger*** getrouwt, en op den 2 July 1698 alhier begraven in de Noorderkerk, nalatende haar man en twee kinderen, met Name

(VII) 1. *Elisabeth,*
2. *Josina.*

(VII) 1. *Elisabeth Schellinger* is vrijster gesturven 10 October 1707.

2. *Josina Schellinger* is gebore alhier den 6 Septemb. 1693 en is tot Rotterdam den 26 Septemb. 1715 getrout met *Johannis Rees en* aldaer overleden den 5 Juny 1726 nalatende haer man en een dogter genaemt *Adriona Rees.*

(VI) 3. *Maria Anna van Haamstede,* mijn halve suster, is op den 9 Maart 1687 alhier getrouwt met *Gijsbert Schage* beyde nog in levende lijve en van hunne kinderen bij don andere verweckt nog in 't leven

(VIII) 1. *Danieb,*
2. *Cornelis,*
3. *Elisabeth,*
4. *Hendrick,*
5. *Engeltje.*

(VIII) 1. *Daniel Schagen* is in den Jare 1716 tot Rotterdam getrouwt met *Angenieta Kropland* en in den jare 1730 den 17 Septemb. zonder kinderen bij den anderen geprocuroert te hebben in den Heere ontslapen.

2. *Cornelis Schagen* is in den Jare 1712 met zijn Vader naar Oostindicn vertrokken en soo niet beters wete nogh in leeven op Galé.

3. *Elisabeth Schagen* is op den ... Augusty 1717 getrouwt met *Jan Kamphuyden* den 10 July 1731 dat dit werd geschreven schipper op Oostindien en tot nog too beyde in leven dog soncler kinderen. Dog met het arrivement van de vloot van dit jaar krijge tijding dat hij op den 19 July 1730 in Bengale overleden is, en is gemelde *Elisubeth Schagen* in den Jare... wederom hertrouwt met *Bartholomeus Slichtenhorst,* Maekelaer, dog sonder kinderen.

4. *Hendrick Schagen* is op den 26 Augusty 1721 alhier Jongman gestorven.

6. *Engeltje Schagen* is in de maand van Mey of Juny 1727 alhier jongedogter zijnde overleeden.

En is mijne bovengemelde Moeder *Elisabeth Rombouts* op den 10 Mey 1666 alhier hertrouwt net mijn Vader *Maerten Sorgh* Jongman, en zijdereeder, en Neeff van haer eerste man, en is mijn Moeder zal. deser weereld overleeden op den 12 Maert 1691, nalatende haar man en acht kinderen met name:

(VI) 1. *Hendrick,*
2. *Jan,*
3. *Adriana,*
4. *Jacob,*
6. *Elisabeth,*
6. *Daniel Arminius,*
7. *Johanna,*
8. *Catharina.*

(Wordt vervolgd).

KORTE MEDEDEELINGEN.

Ridders en knapen der Veluwe in *1452.*

In de nog aanwezige z.g. *Claerboucken* van het Hooge Gericht van Engelanderholt op de Velnwe, nog aanwezig van 1423-1476, voor welke Bank hoofdzakelijk appelzaken, welke bij de Gerichtsbanken op de Veluwe waren aangevangen, werden behandeld, vindt men nimmer gespecificeerd vermeld, welke adellijke personen in dien tijd deze hooge rechtbank formeerden.

Slechts eenmaal, n.l. op 1° 71^{vso} van deel 1444-1462, vindt men daarover de volgende opgave, welke de namen doet kennen van de adellijken, die in 1462 op de Veluwe voor zitting nemen blijkbaar in aanmerking kwamen: „Dit is die claringe die miin ghenedige here van Gelre *mit sinen ritteren end knechten* geclaert hefft van Veluwe des Manedages na sente Johansdach te middensomer anno LII (1452), dair geseten hebben in de claringe *Ot* here tot *Bronchorst,* joncker *Sweder van Rechteren, Henric* here *tot Wysch,* here *Wyna(n)t van Arnhem, Claes van Aller, Jan van Aller, Jan Bentinck, Aelbert van Delen, Briene Michariss van Oldennyel, Garselis van den Gruythuys, Gijsbert van Mekeren, Willem van Aller, Henri& Pan(n)ekoeck,* Reyner Janss *van Wedinchem, Gelyss Ingen Nuwelant, Willem van Doernynck, Qoessen van den Gruythuyss, Steven van Brienen, Garselis van Aller, Gijsbert ter Hoeven, Steven Ploech, Jan* van *Broichusen.*"

w. WIJNAENDTS VAN RESANDT.

Spiering.

Woltherus Spirinch senior, richter te Ringenberg (in land van Cleve Kreis Rees) en Nycholaus filius Wilhelmi, Godebertus de Malsem, Johannes die Crane en *Woltherus Spirinch* junior schepenen van Ringenberg. 1349 Jan. 10. (Dr Ilgen. Herzogtum Cleve. Quellen n° 73).

Bloedverwanten en vrienden van den doodgeslagen Edelheer Jan van Heusden ridder en van den gevangen genomen Edelheer Dirk v. Heusden broeder van voors. Jan: Robert en Hendrik gebroeders van Heusden, Arnold Utergaens, *Nicolaas Spiering,* ..... Boudewijn Cuest, enz. hebben der stad Keulen oervede gezworen. 1270 Nov. 6. (Ed. Rosenkrantz in de Geld. Volksalmanak 1896, blz. 28).

J. D. WAGNER.

Ketel. Zelfs *Ketel's* in het land van Cleve: 1367 Mrt. 3 Theodericus Kye richter in Bislick, Wilhelmus le Hile, Henricus de Berghen, Wessele Troest, Johanne Grijp en *Bernardus Ketel* gerichtslieden (Herzogtum Kleve 2ter Band. Quellen Erster Teil, n°. 97).

En te Nijmegen 1287 Mei 30: het huis van *Tylmanzus* dictus *Ketel* (Dr. R. Scholten. Grafenthal. n°. 49).

J. D. WAQNER.

VRAGEN EN ANTWOORDEN. [1])

Betloo. (XLII, 182). De naam van deze familie komt zoowel voor in den vorm van *Betloo (Bedloo)* als *Bidloo.* Het wapen kan de geachte vrager vinden in het Arm. Gen. in voce *Bidloo,* en in Nederland's Patriciaat 1910 in de genealogie *Bedloo de Bronovo.* In deze beide bronnen komt het voor als gedeeld: I: in groen 3 zilveren leeuwen; II: in rood 3 gouden schaatsen, verticaal geplaatst", doch het Arm. Gen. voegt achter het woord „patins" de woorden „ou larmes" m. a. w.

[1]) Tot ons leedwezen kon een gedeelte der ingekomen vragen en antwoorden in dit nummer niet meer worden geplaatst. Red.

het is er niet zeker van of de voorwerpen in de linkerhelft schaatsen dan wel tranen zijn.

In dit verband verwijzen wij naar de bekende Atlas van De Vou, waar deze het wapen aangeeft van *Guilliam Bidloo,* in de 17de eeuw vroedschap van Rotterdam, en de voorwerpen in deze helft aangeeft als een soort knuppel, verticaal geplaatst met het dikke einde naar beneden, en eveneens naar het wapenbord van het Theatrum Anatomicum in het Gemeente-Museum te 's Hage, waarop het wapen staat afgebeeld van *G. Bidloo,* in 1694 professor en deken van het chirurgijnsgilde aldaar, wiens leeuwen goud op zwart zijn en die in de linkerhelft gouden knuppels voert, verticaal geplaatst met de greep naar boven.

Zooals bij waarschijnlijk wel alle gedeelde wapens is de rechterhelft het eigenlijke wapen en dus in casu *Bedloo,* hetgeen in overeenstemming is met het wapenboek van Reinier van Heemskerck, die een wapen teekent van eene met *Hoeufft* geallieerde familie *Bedloo,* zijnde òf „in goud 3 zwarte leeuwen" òf „in groen 3 zilveren leeuwen".

Willem Bedloo, getrouwd met *Anna* Maria de *Nijs,* 27-3 1776 te Paramaribo, voert „gedeeld: 1: 3 leeuwen, II: 3 voorwerpen, die alhoewel niet al te duidelijk, toch eerder aan verticaal geplaatste knuppels dan aan schaatsen doen denken.

Verder vonden wij nog, doch zonder wapen, de navolgendcn :

Mr. *J. Bidloo,* woont in 1742 te 's Hage in het Westeinde met een jaarlijksch inkomen van 3000 gulden (Alg. Nederl. Familieblad 1883 No. 61); *Lambertus Bidloo,* in 1776 dichter en apotheker te. ... (Navorscher 1858 pag. 300); *Elisabeth Bedloo,* getrouwd met *Willem Hendrik Eyma Josephusz., 21-4 1813* te Paramaribo; *Johanna Catharina Bedloo,* eerst getrouwd met *Everhardus Brouwer* (waarbij *Johanna Wilhelmina,* die *7-7 1767* te Paramaribo woont en getrouwd is met Mr. *Jan Balthasar van Vheelen*) en daarna hertrouwd met *Carl Gustaf Dahlberg, 10-4 1776* Raad in den Hove van Politie en Crimineelo Justitie van Suriname te Paramaribo. Hij is een Zweed van origine en zijne geheele familie woont dan ook daar o.a. te Nykioping. Hij stond blijkbaar goed aangeschreven bij den Zwoedschen koning, want in het testament van hem en zijne vrouw *J. C. Bedloo* wordt gesproken van een briljan ten ring, die hij van den koning, en van een gouden horloge, dat zij van de koningin gekregen heeft. Hnnne dochter *Elisabeth Petronella Dahlberg* komt 12-9 1796 te Parimaribo voor als getrouwd met *Everhardus Adrianus van Balen,* wiens broeder *Bernardus* te Purmerend woont; *Jacobus Bedloo,* 19-8 1732 planter te Paramaribo; G. *Bidloo,* 11-9 1704 in het leger, vermoedelijk officier; *Johan Bidloo,* wiens weduwe *Maria Cocq* 4-4 1679 te ....; *Guiljam Bidloo, 4-4* 1692 te Rotterdam (beide laatsten komen voor in het archief der Lutherscho gemeente te Rotterdam); *Guiljam Bedloo,* burger van Rotterdam, verkoopt 16-12 1640 het huis en erve van ouds genaamd „Turkyen" op de Westhoek van het Marckveld aan de Haven te Rotterdam. Hij teekent zelf *Bedloo,* doch in de acte wordt hij *Bidloo* genoemd.

Doc. Bur.

Bosman. Wie kan mij gegevens verschaffen over het voorgeslacht van *Lambertus Bosman* van Aurik, die trouwde 6 September 1681 met *Maria Eransa.*? Hij was

toen *26* jaren oud. Zijn zoon *Hermanus* werd gedoopt 19 April 1682. Hermanus was de stamvader van de Zuid-Afrikaansche familie. Voerde deze familie een wapen ?

Kaapstad Z.-A. C. Graham Botha.

Bouwmeester-van Sytsama. Op den huize de Bramel bevindt zich een antiek vuurscherm, waarop een alliantie-wapen, samengestold uit de wapens *Bouwmeester* en *van Sytsama.* Het wapen Bouwmeester is zooals dat in het Armorial Général wordt vermeld voor eene Friesche familie B., met dit verschil, dat het helmteeken niet, zooals bij Rietstap, vertoont: een open vlucht van sabel, beide vleugels belegd met een eikel van goud, doch hier de figuur van het schild herhaalt: een afgeknotten groenen eikeboom, waar, aan de linkerbovenzijde, drie gouden eikels ontspruiten, terwijl de boom aan den voet vergezeld wordt van twee vogels, aan elken kant één, beiden met den kop naar den boom gewend.

Ik heb deze alliantie noch teruggevonden in Ferwerda, noch in hot Stamboek van den Frieschen Adel.

Kan iemand mij inlichten omtront do personen *Bouwmeester* en *van Sytsama,* waaraan dit alliantie-wapen het ontstaan ontleent?

H. Mr. A. S. M.

Brauw (de). (XLII, 149, 184). *Jacob de Brauw,* ridder, in 1676 burgemeester van Rotterdam, getrouwd met *Philippote Muis van Holy* Hugo'sdr., voert een wapen, waarin 3 schildhoekcn, welke do wapens voorstellen van de 3 heerlijkheden *Ketel, Woude* en *Spaland.* Hot eerste voert een ketel, het tweede con van 3 wassenaars vergezelden dwarsbalk, het derdc een schop en 2 rozen.

Doc. Bur.

Burg(h) (van der). Gaarne ontving ik gegevens betreffende voorouders en (of) eventueele nakomelingen van *Cornelis van der Burg(h),* achtereenvolgens gasthuismeester (1771 en '72), schepen (1772, '76—'84), weesmeester (1773—'83) en burgemeester (1773, '74 en '76) van Heusden. Hij werd 10 Jan. 1786 in de kerk aldaar begraven. (Zie over hem Taxandria 1907 p. 297).

Amersfoort. N. M. H. van der Burg.

Chalmot (de). Genealogische en biographische gegevens omtrent dit refugiés-geslacht zullen ondergeteekende zeer welkom zijn.

Amersfoort. N. M. H. van der Burg-.

Gasquet. Wie wnren de ouders van *Elisabeth Gasquet,* die 14 Mei 1698 te Sloterdijk huwde met *Pierre Dutilh*?

A. J. A. B. de H.

Kettingh-Speyart. (XLT, 362, XLII, 21). *Beelytgen Claes van Velsen,* weduwe van *Pieter Bastiaens Kettingh,* wonende in den Haag, testeerde hoogbejaard voor notaris Pieter van Groenevelt aldaar 10 Sept. 1647. Blijkens dat testament was hare dochter *Maria Kettingh* destijds gehuwd met *Johan van Velsen,* commissaris van de monstering.

Zoowel de stellige opgaaf van ons medelid Baron Speyart van Woerden als het feit, dat op verschillende kwartierborden Willem Kettingh's moeder wordt opgegeven *Speyart* te hebben geheeton, schijnen mij de onderstelling te wettigen, dat in deze acte voor Beelytgen

Claes van Velsen misschien mag worden gelezen *Beelytgen* ***Claes*** *Speyart*. Op een kwartmrbord, dat eertijds in de Grooto Kerk in den Haag hing, stond het wapen dezer Speyarts als volgt afgebeold: 1 en 4, in goud twee blauwe dwarsbalken, 2 en 3 in rood drie gouden ruiten. Is dit gevierendeeld wapen ook nader te verklaren? Waar behoorden deze Speyarts thuis?

Wat Beelytgen's echtgenoot betreft, ***Pieter Sebastiaensz.*** *Kettingh*, hij was notaris te Delft on werd bij het op 12 Aug. 1602 voor den Hangschen notaris *Lenart Kettingh Jacobsz.* verleden testament van *Clement* ***Pietersz. (den)*** *Danser*, wonende te Klaaswaal en halven broeder zijner moeder, met zijne twee zusters *Sythgen* en ***Bastiaentgen*** tot diens universeele erfgenamen benoemd.

's-Gr. B. v. B.

Kla(a)uw (van der). ***Hugo*** *Jacob van* ***der Plas,*** ged. Delfshaven 8 November 1733, trouwt aldaar, als weduwnaar van *Neeltje Palesteyn*, 13 September 1761 ***Neeltje van der*** *Klauw* (of ***van der*** *Klaauw*), wouende te Overschie. Is iets naders bekend omtrent deze familie ***van der*** *Kla(a)uw*? Wie waren de ouders on voorouders van genoemde *Neeltje van der Kla(a)uw*?

Soerakarta, Poerwosari. L. S. A. M. **VON** RÖMER.

Krijger. Volgens een lakafdruk uit de collectie Caland voert een Zeeuwsche familie *Krijger*: zi. m. o. burcht met puntdak v. ro. op grasgrond. Ht.: pluim- of vederbos. Volgens den stijl ± 1800.

Ginneken. STEENKAMP.

Lecq (van de), ***Jan*** *Bik* was gehuwd met ***Anna*** *vnn de* ***Lecq,*** uit welk huwelijk werd geboren *Nevina* ***Bik,*** gedoopt te Schoonhoven 21 Februari 1779.

Anna *van* ***de Lecq*** stierf den 23sten Juli 1788 te Haastrecht (of te Schoonhoven?). In Haastrecht vond ik verschillende *van* de ***Lecq's,*** zoo ***Corneiis van de Lecq,*** die van 1761 tot 1767 Schepen was van Haastrecht. Bij drie zijner kinderen, uit zijn huwelijk met ***Aagtje*** (*Willems*) ***Bakker,*** was een ***Anna*** *van* ***de Lecq*** getuige (in 1760, 1761 en 1764), en een ***Maria*** *van* de ***Lecq,*** die gehuwd was met ***Adriaan*** *Tuynenburg*, Schepen van Haastrecht o.a. in 1758 en 1761, waseveneens getuige bij een der kinderen van *Cornelis*, nl. in 1757.

De moeder van *Anna* ***van de Lecq*** leefde bij den dood harer dochter nog als hoogbejanrdo vrouw. Ik vermoed, dat do hier bedoelde familie *van* de ***Lecq*** afkomstig is uit Schoonhoven; is er niets naders bekend omtrent deze familie ?

Wie waren de ouders en verdere voorouders van bedoelde ***Anna van de Lccq, on*** dus vermoedelijk ook van *Cornelis* en *Maria van* ***de Lecq*** bovengenoemd?

Is de moeder wellicht hertrouwd geweest met eenen *Tulling*?

Soerakarta, Poerwosari. L. S. A. M. VON RÖMER.

Loon (van)-Hooft. ***Johan*** *van Loon* was gehuwd met *Debora Sabina* ***Hooft.*** Uit dit huwelijk eene dochter *Angela Adriana van Loon,* geb. 19 Dec. 1723 of Mei 1728 en overleden 1768 of 25 Mei 1789. Zij trouwde te Utrecht 7 Mei 1744 *Jacobus Gobius*.

Gevraagd nadere bizonderheden omtrent het echtpaar *van* ***Loon-Hooft*** en hunne respectieve ouders.

's-Gravenhage. J. D. WAGNER.

Martin. Wie waren de ouders van ***Anioine Martin,*** gehuwd met *Madeleine* ***Molière,*** wiens dochter ***Catherine Martin*** huwde met *Abel* ***Pierre Dutilh?*** Behoorden deze *Martin's* tot een der Geneefschegeslachten van dien naam?

A. J. A. B. **DE** H.

Meerdink. (XLII, 164). *Aeltjen* ***Meerdink*** en ***Jan te Linteren,*** scholtus, eheluiden te Bredevoort, zegelen op hun testament d.d. 19-11-1788 (zie Rijksarch. Arnhem, Testamenten) :

a. met een vogel. Ht.: de vogel.

b. met 3 bladeren (2-1). Ht.: een blad.

Welk wapen dat van ***Meerdink*** is, kon ik niet uitmaken.

Ginneken. STEENKAMP.

Menninck. (XLTI, 23). Den hier genoemden ***Adriaen*** *Michielsz. Menninck* trof ik het eerst aan in een Gorinchemsche Schepenacte van 20 Jan. 1669. Hij verscheen toen voor schepenen dier stad als weduwnaar van juffrouw ***Jozyna van der*** *Goes* (blijkens een acte van 1 Oct. 1558 zeer onlancx deser werelt overleden) en ging over hare nalatenschap een accoord aan met zijn schoonvader *Cornelis van* der *Goes* en met Henrick Jansz., burger to Dordrecht, en Mr. Cornelis Geritsz., surgijn gageert van der stede Dordrecht, als voogden van Cornelis' onmondige dochter Jacobmina, eenige erfgename van Jozynn voornoemd. Bij dit accoord kreeg Adriaen zeventien morgen lands leengoed onder Nulandt, in zulker voegen als hem dat door Mr. ***Michiel Menninck*** ten huwelijk was gegeven.

Ruim acht jaren later vinden wij hem terug te Delft, hertrouwd met de dochter van den Delftschen burgemeester ***Frans Duyst*** *van Voorhout*. Hij was een der aanvoerders bij den beeldenstorm te Delft en trok daarna naar den Haag om ook daar het vernielingswerk te organiseeren.

In de woelige dagen die daarop volgden wierf hij in de buurt van Antwerpen een bende aan, waarmede hij in Jan. 1567 Vianen bedreigde.

Bij vonnis der Delftsche Schepenbank van 6 Nov. 1567 werd hij wegens een en ander veroordeeld tot verbanning met verbeurdverklaring van zijn goederen. Zijne vrouw, *Trijn Duyst*, was na zijn vlucht met hare kleine kinderan in het hem toebehoorend huis „Vogelgrijp" aan de Oostzijde van den Verversdijk blijven wonen. (Vgl. J. Smit, Den Haag in den Geuzentijd).

Menninck bood daarna, tegelijk met Nicolaes Ruychaver, zijne diensten aan aan den Prins van Oranje. In 1669 en '70 treffen wij hem aan als kapitein der Watergeuzen onder Lumey te Embden. In 1676 kocht hij geestelijkc goederen te Meliskerke. In 1580 was hij overste onder Wigbolt van Ewssum. Wat er verder van hem is geworden, is mij onbekend.

Uit het vorenstaande blijkt wel, dat Adriaen Menninck een man van zekere beteekenis is geweest en voor het uitbreken der troebelen niet onbemiddeld was.

In het archief der gemeente Delft is, naar de archivaris mij welwillend mededeelde, over Menninck verder niets te vinden. Blijkbaar was hij ook niet uit Delft afkomstig. Maar vanwaar kwam hij en wat is er van zijn kinderen geworden ?

's- *Gr.* B. v. B.

Pigeaud-van der Gon. (XLII, 189). ***Thomas** Pigeaud* [1]), chirurgijn, geb. te Berry in Frankrijk, overl. te Rotterdam 6 Jan. 1742, oud 76 jaar, nalatende 6 meerderj. kinderen, won. in de Jufferstraat over de Jodensteeg, tr. 1° te Rotterdam 11 Sept. 1696 *Anna de* ***Bruyn,*** geb. te Rotterdam, overl. als kraamvrouw, won. Wijnstraat over de Wijnbrugstraat, begr. te Rotterdam 21 Juli 1713, dr. van ***Jan de Bruyn*** en ***Maria le Sage*** (voor notaris Ph. Basteels te Rotterdam maakte dit echtpaar testament op 7 Oct. 1697); tr. 2° *Maria Vereul*, overl. te Rotterdam 19 Mei 1761, oud 79 jaar, won. Delftsche vaart over den Doele (voor notaris Herbert van der Mey te Rotterdam maakte dit echtpaar testament op 28 Oct. 1740).

Uit het eerste huwelijk:

1. ***Jan Pigeaud,*** ged. Waalsch te Rotterdam 28 Dec. 1701, boekhouder-thesaurier van de stad Amsterdam.
2. *Daniel* ***Pigeaud,*** ged. geref. te Rotterdam 26 Oct. 1703, koopman te Rotterdam, begr. te Rotterdam 6 Maart 1779, tr. ***Anna Havelaar,*** begr. te' Rotterdam 30 Juli 1767, oud 57 jaar.
3. *Maria* ***Pigeaud,*** ged. geref. te Rotterdam 7 Aug. 1706. tr. 1° ***Jan Post,*** tr. 2° ***Hendrik de Haan,*** koopman 'te Delft.
4. ***Anna Pigeaud,*** ged. geref. te Rotterdam 1 Juli 1708, tr. *Hermanus* ***Theodorus Post,*** won. to Schiedam.
5. ***Tho m*** as *Pig* ea *u d*, ged. geref. te ***Rotterdam 3*** Feb. 1711, regeerend president-schepen en raad te Schiedam (getuigen bij den doop waren Pieter Pigeaud en ***Catharina Lepinois),*** tr. ***Maria Adriana Margaretha van der** Gon*, ged. Luthersch te ***Rotterdam 4*** Sept. 1705, dr. van ***Eduard van der** Gon* en ***Anna Slecht.***

Volgens de boedelscheiding van Thomas Pigoaud Sr. en Maria Vereul, 23 Sept. 1761 voor notaris Herbert van der Mey te Rotterdam, woonde Thomas Pigeaud Jr. op dien datum nog te ***Schiedam.***

Uit het bovenstaande blijkt, dat de moeder van Thomas Pigeaud Jr. was ***Anna de Bruyn*** en niet Catharina l'Espinas.

Rotterdam. W. J. L. Poelmans.

Pigeaud-van der Gon. (XLII, 189). *Eduwaert* ***van der** Gon*, j.m. wonende te Haarlem, werd 28 Maart 1660 in ondertrouw opgenomen te Vlaardingen met ***Margrietje** Vreth* [2]), *j* .d. wonende alhier.

Uit dit huwelijk zijn geboren:

***Jacobus** van der Gon*,	gedoopt Vlaardingen	29 Aug. 1663.
Eduardt „ „ „ „ „		***8 Nov. 1666.***
Johannes „ „ „ „ „		***26*** Febr. 1670.
Leendert „ „ „ „		***22*** Jun. 1672.
Cornelis „ „ „ „ „		7 Oct. 1674.

Meerdere gegevens van der Gon komen hier in de kerkelijke registers niet voor.

Vlaardingen. M. C. Sigal Jr.

Roeters. (XLII, 189). *Neeltjen Roeters*, gehuwd met *Jellis van* ***Voorst,*** beiden o.a. te Emmerik woonachtig in 1666, hadden o.a. een zoon ***Paulus** van** ***Voorst,*** in 1710 te Amsterdam. Hoe kan deze laatste erfgenaam zijn geweest in 1711 van ***Mayken de** Neufville*, eerst weduwe van ***Jacob** Otten **van** Halmael*, daarna van *Carel* ***van Domme*** ?

d. ***St.*** W. W. v. R.

Velsen (van). (XLII, 126). *Cornelis* ***van** Citters*, † Middelburg 1699, werd vroeger opgegeven als te zijn gehuwd met ***Martina van** Velsen*. Later onderzoek heeft blijkbaar aangetoond, dat deze vrouw *Martina Thielens* ***Aernoutsdr.*** heette. Onder dien naam komt zij het eerst voor in Nederland's Adelsboek 1909. Op een kwartierbord te Middelburg, van haren achterkleinzoon, werd voor haar het kwartier *van Velsen* opgegeven, met als wapen een beurtelings gekanteeld (niet uitgeschulpt) schuinkruis, vergezeld van vier leliën, alles rood op zilver. Vrage: Is dit wapen juist, voor Martina Thielens, of is het eenvoudig aangenomen omdat het bij den (ten onrechte opgegeven) naam van Velsen paste?

Wie kan geweest zijn ***Jacob van** Velsen*, die blijkens een op het Algemeen Rijksarchief aanwezig, blijkbaar van omstreeks 1600 dagteekenend zegel, drie geknopte ruitvormige kussens voerde en als helmteeken een dier kussens tusschen een antieke vlucht ?

's-Gr. B. v. B.

Wapens gevraagd. Welke wapens voerden :

a. Evert Feddrich Nieuwenhuis en zijn vrouw *Catharina* ***Stapert.***

b. ***Johanna Magdalena** van Erkelens*, vrouw van Dr. *Johannes van* ***Nes.***

c. ***Ds. Theodorus Brouwer,*** predikant te Dalfsen, gehuwd met *Lubbewina* ***Nolckenbour.***

d. ***Johanna Mulder,*** vrouw van Ds. *Jan* ***Arend** Palthe.*

e. Balthasar Muntz en zijn vrouw *Catharina* ***Tobias.***

f. Lucia ***van** Spuelde*, vrouw van ***Hendrik** van Essen.*

g. Alverta ***Lubbe van der Veen,*** vrouw van ***Jacob van** Goltstein.*

Eefde. Röell.

INHOUD 1924, N°. 7.

Bestuursberichten. -- Bijdrage tot de genealogie van het Leidsch geslacht van Velden en aanverwante families, door W. J. J. C. Bijleveld — Gelderache geslachten. Bijdrage tot de genealogie Arendsen Hein, door Jhr. H. H. Röell. — Familie-aanteekeningen Pallak-Martini-de Ranitz, medegedeeld door Mr. E. J. Th. & Th. van der Hoop. — Erfenis-moeilijkheden na den dood van den laatsten Raephorst, door A. P M. A. Storm de Grave. -- Familie-aanteekeoingen Rombouts, Arminius, Reael e.a., medegedeeld door Ir. D. W. van Dam van Hekendorp. -- Korte mededeelingen: Ridders en knapen ier Veluwe in 1452; Spiering; Ketel. — Vragen en antwoorden: Betloo; Bosman; Bouwmeester-van Sytsama; Brauw (de); Burg(h) van der); Chalmot (de); Gasquet; Kettingh-Speyart; Kla(a)uw (van Ier); Krijger; Lecq (van de); Loon (van)-Hooft; Martin; Meerlink; Menninck; Pigeaud-van der Gon; Roeters; Velsen *(van).* — Wapens gevraagd.

DE NED. BOEK- EN STEENDRUKKERIJ, V/H H. L. SMITS.

[1]) Merkwaardig is dat de naam verschillend gespeld wordt, als: *Piesjoo, Pizoo, Besoo*, enz.

[2]) *De* naam luidde blijkens fsmiliesanteekeningen en volgens de doopacten van verschillende harer kinderen: *Veret.*

RED.

MAANDBLAD

VAN HET

Genealogisch-heraldisch Genootschap: „De Nederlandsche Leeuw."

Dit blad verschijnt maandelijks en wordt aan de leden van het Genootschap gratie toegezonden.
Bijdragen, correspondentie betreffende de redactie van het Maandblad en opgaven van adresverandering gelieve men te richten tot den redacteur Mr. TH. B. VALCK LUCASSEN, huize *„Sparrenheide", Driebergen.*
De jaarlijksche contributie voor het lidmaatschap bedraagt *f* 10.— en voor de leden te 's-Gravenhage, die de wekelijksche portefeuille ontvangen, *f* 15.—.
Voor niet-leden is het Maandblad verkrijgbaar tegen een abonnementsprijs van *f* 10.— per jaargang.

Correspondentie betreffende het Genootschap gelieve men te richten tot den secretaris Mr. E. J. THOMASSEN à THUESSINK VAN DER HOOP, Nieuwe laan *9,* 's-Gravenhage, en die betreffende de Bibliotheek en de wekelijksche portefeuille, zoomede aanvragen om exemplaren van vroeger verschenen Maandbladen, tot den bibliothecaris A. P.M. A. STORM DE GRAVE, Prins *Mauritslaan 44, 's-Gravenhage.*
De Bibliotbesk is voor de leden geopend iederen Maandag van 3-6 uur.

De redactie van het Maandblad wijst er nadrukkelijk op, dat zij niet aansprakelijk is voor de strekking of den inhoud der onderteekeudc stukken.

N°. 8. **XL 11e Jaargang.** **Augustus 1924.**

BESTUURSBERICHTEN.

Het Bestuur geeft met leedwezen kennis van het overlijden van den Heer Mr. H. B. ver Loren van Thema a t, in leven buitengewoon voorzitter van den Landraad te Djocjacarta en sedert 1909 gewoon lid van het Genootschap.

Tot lid zijn benoemd:

S. BAUKEMA . . . . . *Arnhem.*
Kunstschilder. *Pels Rijckenstr. 26.*

J. H. BENIER . . . . . *Oosterbeek.*
villa „Mathilda", Utr. str. 73.

J. GERRITSEN . . . . . *Semarang (Java).*
Secr. v. d. Gewest. Raad

W. Freiherr VON NEGRI-ZWEIBRÜCKEN *Schloss Zweibrücken.*
b. Geilenkirchen, Bez. Aachen.

J. W. A. LOSECAAT VAN NOUHUYS . . *Arnhem.*
Inspeot. Verz. Raad. *Weststraat 13.*

A. E. RAHUSEN . . . *Wassenaar* (postbest. *den Haag).*
Nieuwe *laan.*

A. J. VAN DER SCHALK . . . . . *Rotterdam.*
Prinses Julianalaan 67.

B. C. E. VAN STEENBERGEN . . . . *Amsterdam.*
Ontv. d. Suooessier. *Rembrandtplein* 56 huis.

H. E. J.F. DU MARCHIE VAN VOORTHUYSEN *'s-Gravenhage.*
Bezuidenhout 76a.

H. WILLINK . . . . . *Winterswijk.*
h. „de Bloemert".

Mr. H. F. WIJNMAN . . . . . *Amsterdam.*
Adv. en Proc. *le Constantijn Huygensstr. 103.*

Adreswijzigingen.

G. F. E. GONGGRYP . . . . . *'s-Gravenhage.*
Joh. v. Oldenbarneveltl. 76.

L. T. VAN HASSELT . . . . . *Scheveningen.*
Cornelis Jolstr. 87.

TH. H. L. C. KUNTZE . . . . . *'s-Gravenhage.*
Bezuidenhout 23.

PAUL LEENDERTZ. . . . . *Oosterbeek.*
Gelders Hof.

J. D. WAGNER . . . . . *'s-Gravenhage.*
Nieuwe School&. 2.

Aanwinsten der Bibliotheek.

Constantin Graf von der Recke-Volmerstein und Otto B'aron von der Recke. Geschichte der Herren *von der Recke.* 1878.

Dr. ph. Carl Anton Tobias. Regesten des Hauses *Schönburg.* **1866.**

W. van Gouthoeven. D'oude Chronijcke ende Historiën van ***Holland, Zeeland*** ende ***Utrecht.*** 1636.

Mr. R. J. K. M. de Nerée tot Babberich. ***Hillenraad.*** Sittard. 1984. ***(Geschenk van den Schrijver).***

Mr. R. J. K. M. de Nerée tot Babberich. ***Horn.*** Sittard. 1924. ***(Gesch. v. id.).***

Veilingscatalogus van *„de Wildenborch".* 1924. *(Gesch. van Jhr. Mr. Dr. E. A. v. Beresteyn).*

J. Le Laboureur. Histoire de la Pairie de *France* et du Parlement do ***Paris.*** Londen. 1746.

Charles Galbraith. The Royal Family of *England.* Londen. z. j.

Dr. H. F. Kerler. Geschichte der Grafen *von Helfenstein.* Ulm. 1840.

Otto von Alberti. *Würtembergisches* Adels- und Wappenbuch. 9 dln. Stuttgart. 1889—'99.

Max von Wedell. Gesammtmatrikel des Schlossgesessenes Geschlechts der Grafen und Herren von *Wedel.* Berlin. 1886.

... Gesammelte Nachrichten der Familie ***Füsch*** oder ***Fesch*** in Basel. Regensburg. 1806.

Karl Holth aus. Die Georgskommende in ***Münster.*** Hildesheim. 1911.

Franz Engelbrecht. Das Herzogtum *Pommern* und seine **Erwerbung durch den Deutschorden. Potsdam. 1911.**

Haagsch Maandblad Mei 1934 [waarin het artikel: ***Goethe*** en de Erfelijkheid, door Prof. Dr J. F. van Bemmelen]. *(Gesch. v. Prof. Dr. J. F. v. Bemmelen).*

Prof. Dr. J. F. van Bemmelen. Mijn 128 - Moeder. Overdruk „Op de Hoogte". 1924.
(Gesch. v. id.).

A. Hoynck van Papendrecht Gedenkboek *A. van Hoboken &* Co. 1774—1924. Rotterdam. 1924.
(Geschenk *van* de *Firma* ***A. v. Hoboken & Co.).***

Geslachtslijsten der Familiën *Hooglandt*, *Palairet Hooglandt* en ***Palairet.*** 's Gravenhage. 1907.
(Geschenk van den Heer A. E. Rahusen).

Nobiliare *Italiano* (Elenco Ufficiale). Torino. 192%.

Portretten van het Rotterdamsche regeeringsgeslacht Prins,

door Dr. E. Wiersum.

In het Archief der gemeente Rotterdam berust als nr. 276 van de bibliotheek van handschriften een lijst van portretten, die indertijd hingen op de bovengang van het huis aan de zuidzijde van don Haringvliet te Rotterdam, ***dat*** mr. Adriaen Prins in 1720 kocht en waarin hij tot zijn dood, in 1780, bleef wonen. De lijst is niet onderteekend, doch zonder twijfel in de 18de eeuw geschreven door een lid van de familie Prins en dan kan eigenlijk alleen de bovengenoemde mr. Adraen in aanmerking komen. Hij was geboren te Delft in 1692, werd poorter te Rotterdam in 1716 ***en*** bekleedde, behalve allerlei andere ambten? in 1755—56 en 1760-61 het burgemeesterschap dezer stad.

Wanneer hij de lijst opstelde, is nog nader aan te toonen. Aan de beschrijving der portretten voegt hij namelijk eenige mededeelingen toe over de wapens der geportretteerden, o.a. verwijst hij bij de vermelding van de wapenverandering Kievit-Biscop naar de weduwe De Custer, bij wie dat gewijzigde wapen te zien was. Dit moet zijn Maria Elizabetb de Haas, wier man, notaris Hartman de Custer, in 1760 overleden was. Zij zelf stierf in 1767. Tusschen die beide jaren moet de lijst dus gemaakt zijn. Dit klopt met den naam der fabrikanten van het papier: D. en C. Blauw, die reeds in de 17de eeuw papier fabriceerden [1]).

Het lag voor de hand, dat Adriaen Prins den belangstellenden heraldicus naar de weduwe De Custer ***verwees.*** Immers zij was in het bezit van een verzameling wapenafbeeldingen, die toentertijd in de plaats harer inwoning zekere bekendheid gehad moet hebben. Spoedig na den dood van haar man toch maakte zij 8 Mei 1760 voor notaris Willem Boon testament, waarin zij met de noodige gewichtigheid over deze wapenboeken beschikte. „Nogh verklaarde zij testatrice bij dezen", zoo luidt het testament, „te legateeren aan den heere mr. Gerard François. Meyners, burgemeester dezer stad, etc. ... agt geschreve boeken in folio gebonden, zes in Franse banden en twee in hoorn parquemente banden, behelzende aanteikeningen van de namen der regenten dezer stadt met geteikende wapens [2]) en de privilegiën dezer stad etc. ... Des is haar testatrices begeerte, dat de voorengemelte agt geschreve boeken in folio altijd in de familie van denzelven heer mr. Gerard François Meyners zullen moeten blijven en vervolgens succederen bij overlijden van denzelven op zijnen oudsten zoon, en geen zoon nalatende, op zijn oudste dogter, en zoo vervolgens bij yder overlijden op de naaste en oudste van desselfs familie, egter met preferentie van een jonger man voor een onder vrouw".

Uit deze minutieuse bepalingen blijkt wel, dat de testatrice deze boeken van veel belang achtte en dat waarschijnlijk ook haar stadgenooten, die van het bestaan er van af wisten, ze bij eventueel onderzoek naar namen of wapens van regenten gaarne geraadpleegd zullen hebben. Adriaen Prins kon dus zonder nadere toelichting zich op haar of hare wapenteekeningen beroepen.

Helaas is het mij niet bekend, of deze boeken nog bestaan en zoo ja, bij wien ze terecht gekomen zijn.

Om nu tot de portretten terug te keeren, kan gelukkig geconstateerd worden, dat althans de helft nog aanwezig is. In het begin dezer eeuw bij het verschijnen van Moes' Iconographia Batava [3]) bevond zich een zestal bij douairière A. C. Prins van Westdorpe geboren Labouchère te Haarlem, thans zijn deze, meen ik, alle in het bezit van jhr. mr. A. T. Prins van Westdorpe te Bloemendaal. Het zijn in de volgorde van de lijst die van: Eeuwout Eeuwoutsz. Prins (Moes nr. 6075II), Pieter de Groot (Moes nr. 2972), Agatha van Rijn (Moes nr. 6685), Laurentia Visch (Moes nr. 8528), Jan de Groot (Moes nr. 2969) on Familiegroep Eeuwout Eeumoutsz. Prins (Moes nr. 6075I). Doch de zes andere door Prins genoemde portretten zijn niet meer aan te wijzen. Als ik wel heb, ontbreken de beide op den achterkant A gemerkte portretten van het echtpaar Eeuwout Eeuwoutsz. Prins (± 1590-1636) en Catharina Adriaansdr. Keyzer (1597—1665); ook het B gemerkte portret ***van*** Adriaen Eeuwoutsz. Prins (1625—1668), het pendant van dat zijner vrouw Laurentia Visch, ***is*** niet meer aanwezig, terwijl eveneens een van de C gemerkte pendanten, het portret van Alida van Overschie, zoek geraakt schijnt. Verder mis ik bij Moes de D en E gemerkte portretten van Renier Visch en zijn grootvader Renier Biscop (Kievit) en ten slot te is de tegenwoordige verblijfplaats van het schilderij, voorstellende de familiegroep Adriaen Prins en zijn vrouw Lnurentia Visch met hun beide zonen Willem en Adriaen evenmin bekend. Daarom scheen het mij van eenig belang om de lijst in dit tijdschrift af te drukken. Misschien zal ***onze*** nieuw ingestelde commissie voor de iconogratische documentatie er eenig nut uit kunnen trekken en er, naar ik hoop, een aanwijzing in vinden, om de zoek geraakte portretten weer terecht te brengen. Ik laat de lijst met de heraldische aanteekeningen hier volgen.

Portraitten hangende op de bovengang en onderscheyden door de letters op den rug behalven die van den Ambassadeur ***Pieter de Groot*** en *Alida* [2]) *van Rhijn* ten wederzijde van de stads-kaart.

1) Zie Marmol, Dictionnaire des filigranes. Namur 1900, blz. 46. Het papiermerk is het op blz. 75 van dit werk afgebeelde.

2) Spatieeriug van mij. W.

1) Ik neem natuurlijk aan, dat. de portretten inderdaad de door Moes genoemde personen voorstellen.

2) Moet zijn: Agatha.

Naast *Alida*[1]) *van Rhijn* volge:

A. *Eeuwout Eeuwoutsz. Prins* en A. *Catharina Adriaansdr. Keyzer* } Egtelieden.

B. *Adriaan Prins Eeuwoutszoon*, Burgemeester en Bewindhebber en B. *Laurentia Viseh Willemsdr.* } Egtelieden.

Naast den Ambassadeur de *Groot* volge:

c. *Jan de Groot* vader van de vermaarde *Hugo* en C. *Alida van Overschie* } Egtelieden.

E. *Renier Biscop,* vader van *Eua Biscop vrouw van Willem Visch* en moeder van *Laurentia Visch.*

D. *Renier Visch, zoon* van *Willem Visch* en *Eva Biscop,* broeder van *Laurentia Visch.*

N.B. met zijn handschoenen in de hand.

De groote schilderij [2]) vertoont zittende:

Eeuw& Eeuwoutsz Prins en Caiharina Keyzer, zijn huijsvrouw; voor haar staan derzelver 3 kinderen:

Ewout, Anna en *Adriaan* deeze met een snaphaan.

Een schilderij, wat kleynder, verbeeld den thuyn, waarin *Adriaan Prins* en zijn vrouw *Laurentia Visch* wandelen. Op de voorgrond zit haar zoon *Willem Prins* (ouder broeder van *Adriaan Prins),* waarvan geen ander portrait is.

Staat te noteeren omtrent de wapens:

Dat Ewout Ewoutsz. Prins heeft gevoert de witte dorreboom met bloote wortels op een blaauw veld hebbende aan de onderste tak hangen een kleyn schild met drie blaauwe vogeltjes op een goud veld.

Dat van Catarina Keyzer is te zien in mijn quartieren.

Dat Adriaan Prins de eerste is geweest die het wapen heeft gehalveert namentl.: de witte doorneboom aan d'eene de 3 blaauwe vogeltjes aan d'andre zijde op zodanige velden als boven staat, totdat het door hem ook naderhand is gequarteleert, zoals het nu nog werd gevoert.

Dat van Laurentia Visch is te zien in mijn quartieren.

Dat van Jan de Groot enkeld, zoals het van den grooten Hugo in de Delfse Nieuwe kerk hangt (niet gequarteleert).

Dat van Alida van Overschie is een blaauwe valk op een goudveld, ook genoeg te zien in gemelde kerk.

Dat van Renier Biscop zoude dienen te zijn het wapen van Kievit, 't geen door zijn kinderen is gequarteleert geworden, genoeg bij de wede. de Kuster te zien.

Nota: Renier Arends Kievit (hierboven Biscop genoemt) trouwde Elisabet Biscop; dezer naam zijnde uytgestorven, namen de kinderen de naam van Biscop aan en quarMeerden 't wapen van Kievit met dat van Biscop zoals in mijn quartieren te zien is, nogtans vrij onderscheyden van dat van Kievit.

Het wapen van Renier Visch is als dat van Laurentia Viech.

---

[1]) Moet zijn.: Agatha.

[2]) Afgebeeld bij Wittert: Geschiedenis van het geslacht Wittert, 's-Gravenhage 1914, tegenover Ma. 70 en bij Bijlsma: Rotterdams welvaren, 's-Gravenhage 1918, tegenover blz. 104.

Bijdrage tot de genealogie van het Leidsch geslacht van Velden en aanverwante families,

door W. J. J. C. Bijleveld.

(Vervolg van XLII, 203).

III. Van der Laen.

1. *IJsbrand van der Laen*, leefde omtrent 1200, tr. *Joanna Utenhage*

11. *Dirc van der Laen*, leenman der kerk van Egmond 1227, tr. *Maria van Heemskerck.*
Uit dit huwelijk:
1. *IJsbrand van der Laen*, ongehuwd.
2. *Claes*, volgt III.

III. *Claes van der Laen*, tr. *Louise van Ruyven.*

IV. *Dirc van der Laen*, tr. *Maria van Waterland.*

V. *Paul van der Laen*, tr. *Maria van der Poel.*

VI. Heer *Willem van der Laen*, ridder, tr. 1° *Anna van Rollant*, 2° *Clara Ramp.*
Uit het eerste huwelijk:
1. *IJsbrand van der Laen*, baljuw van Kennemerland en Westfriesland onder Jan van Beyeren, tr. *Margaretha van Hillegom.*
2. *Henric van der Laen, 1406* bevelhebber onder Willem VI.
3. *Joan*, volgt VII.
4. *Maria van der Laen*, tr. N. *van Uterwijck.*

VII. *Joan* van *der Laen*, met zijn broeder bevelhebber onder Willem VI, tr. *Syburch Maria van Tetrode.*
Uit dit huwelijk:
1. *Simon van der Laen*, wiens eenig kind *Catryn* bagijn was in het groot bagijnhof te Haarlem.
2. *Dirc*, volgt VIII.
3. *Hillegond van der Laen*, tr. *Jacob Willemsz.* van *de Coulster,* waarvan de Heeren van Heilo, Oesdom en ter Coulster.

VIII. *Dirc van der Laen*, tr. *Wendelmoet van Assendelft.*
Uit dit huwelijk:

IK. *Nycolaes van der Laen, woonde* bij het klokhuis te Haarlem, tr. 1° 7 Sept. 1606 *Aechte Claesdr. van Schoten,* tr. 2° *Calharina Harmensdr. Ramp.*
Uit het eerste huwelijk:
1. *Anna* van *der Laen*, tr. *Jacob Simonsz. van Loo,* ridder van Jerusalem.
Uit het tweede huwelijk 12 kinderen, o.a.:
2. *Catharina van der Laen*, tr. *Dirc Jansz. Quinting.*
3. *Maritge,* tweeling met *Catharina.*
4. *Symon van der Laen,* priester.
5. *Harmen van der Laen*, tr. *Oetgift Florisdr.*
6. *Cornelis,* volgt X.
7. *Clara van der Laen*, tr. *Hendrik Snel.*
8. *Baertje van der Laen*, tr. *Bartholomeus van Teylingen.*
3. *Hillegond van der Laen*, tr. *Frans Velsermans.*
10. *Wendelmoet van der Laen*, † *28* Juli 1607, tr. *Heindrick Eimbertsz. Proost.*

X. *Cornelis van der Laen*, tr. 1° 3 Sept. 1553 *Aeff Jansdr. van Brederode* (wier zuster *Neel Jans op*

10 Sept. 1653 stierf); tr. 2° *Clara* ***Jaspersdr. van der Meer.***

Uit het eerste huwelijk:

1. ***Catharina van der Laen***, geb. 19 Aug. 1655 's morgens halt negen, † jong.
2. ***Cornelia van der Laen***, tr. ***Helias Copelman van Hodenpijl.***

Uit het tweede huwelijk:

3. ***Catharina van der Laen***, † ongehuwd 17 Dec. 1645.

IV. Van Leyden.

1. Jan ***van Leyden***, regent van St. Catharina gasthuis 1401, schepen van Leiden 1412, tr. N. N.

II. ***Hendrik van Leyden, 1462,*** tr. ***[Maria Buytenwegh].***

Uit dit huwelijk:

1. ***Claes,*** volgt 111.
2. *Machtelt*, volgt III bis.

III. ***Claes van Leyden,*** tr. N.N.

IV. ***Barbara van Leyden,*** tr. ***Claes Diert*** te Haarlem.

V. ***Adriana Diert,*** tr. Mr. ***Frans van Leeuwen.***

VI. ***Josyna Fransdr. van Leeuwen,*** tr. ***Adriaen Dirc Ottenz.***, burgemeester van Leiden.

VII. ***Cornelia Adriaensdr.*** (zich noemende van ***Leeuwen),*** tr. ***Pieter Maertensz. van Velden.***

III bis. ***Machtelt van Leyden,*** tr. Claes ***Jansz. Paets.***

IV. ***Pieter Claesz. Paets***, tr. Marie ***Pieter Jan Martijnstdr.***

Uit dit huwelijk:

1. ***Claes Pietersz. Paets***, priester.
2. ***Heyltje,*** volgt V.

V. ***Heyltje Pietersdr. Paets***, tr. ***Jan Claesz. van Velden.***

VI. ***Maerten Janst. van Velden***, tr. ***Trijntje Mees Gerbrandsx. van Nierop.***

VII. ***Pieter Maertensz. van Velden,*** tr. ***Neeltje Adriaensdr.*** (zich noemende ***van Leeuwen).***

V. Van Rietwijck.

1. ***Hugo van Rietwijk***, tr. ***Mabelia Willemsdr. de Wilde.***

Uit dit huwelijk:

1. ***Hugo,*** volgt 11.
2. ***Gerrit***, volgt 11 bis.

II. ***Hugo van Rietwijk,*** tr. ***Magteld.***

111. ***Gerbrand van Rietwijk***, tr. N. N.

IV. ***Jan van Rietwijk***, tr. ***Genephie van Poelenburg.***

Uit dit huwelijk:

1. ***Floris van Rietwijk***, tr. ***Cornelia Ramp,*** wiens tak men bij Simon van Leeuwen aantreft.
2. ***Gerbrant van Rietwijk***, priester, † 29 Juni 1510, begr. Haarlem in St. Jan.
3. ***Hugo,*** volgt V.

V. ***Hugo van Rietwijk***, Jerusalems ridder, † 20 Aug. 1616, begraven bij zijn broeder, tr. ***Maria Hoosen Jacobsdr.***

VI. ***Hugo van Rietwijk,*** Jerusalems ridder, tr. 1539 ***Jacoba Mathijsdr. van der Hoeve.***

Uit dit huwelijk:

1. ***Cornelis***, volgt VII.
2. ***Matthaeus***, volgt VII bis.
3. ***Jan***, volgt VII ter.

VII. ***Cornelis van Rijck*** ofte ***Rietwijk,*** tr. ***Maria Conelisdr. Hoogerwerff.***

Uit dit huwelijk:

1. ***Adriaen,*** volgt VIII.
2. ***Pieter***, volgt VIII bis.

VIII ***Adriaen von Rijck*** of ***Rietwijk***, tr. ***Anna Schouten.***

Uit dit huwelijk:

1. Zoon, ongetr. overleden.
2. ***Maria van Rijck***, tr. ***Cornelis*** Brouwer, notaris te Delft.
3. ***Grietje van Rijck***, tr. ***Henric Jansz. van der Haer.***

VIII bis. ***Pieter van Rijck of Rietwijk***, tr. te Rome eene Grieksche vrouw en stierf aldaar.

VII bis. ***Mattheus van Rijck*** ofte ***Rietwijk***, burgemeester van Woerden, tr. ***Aaltje Willemsdr.***, waarvan:

VIII. ***Engeltje van Rijck***, tr. ***Pieter Albertsz. van Wieringen,*** waarvan:

IX. ***Gijsbert van Wieringen,*** tr. ***Geertruid Bisschop,*** waarvan:

X. ***Joan van Wieringen,*** tr. ***Amarantha Fransdr. Meerman.***

VIP. ***Jan van Rijck*** ofte ***Rietwijk,*** tr. ***Maria Pietersdr. van Woutsharnas.***

Uit dit huwelijk:

1. ***Hugo***, volgt VIII.
2. ***Nicolaas***, volgt VIII bis.

VIH. ***Hugo van Rijck***, tr. 1° ***Clasina*** van ***Wena***, 2° ***Erkenraet Muyt.***

Uit het tweede huwelijk:

1. ***Hugo van Rijck***, advocaat, tr. ***Helena Canoy.***
2. ***Nicolaas van Rijck,*** drossaard van Waalwijk, tr. ***Anna van der Lee.***
3. Lucia van ***Rijck***, tr. den advt. ***Nieuwenhoven.***

VIII bis. ***Nicolaas van Rijck,*** tr. ***Elisabeth Storms.***

1x. ***Joan*** van ***Rijck*** ofte ***Rietwijk,*** opperhoofd in Siam, tr. ***Martina Trompers.***

II bis. ***Gerrit van Rietwijk***, tr. ***N. van Toornenburg.***

III. ***Jan Berthout van Rietwijk***, tr. ***Belia,*** bast.dr. van ***Willem van Egmond van IJsselsteyn.***

IV. ***Dirc van Rietwijk,*** tr. N. ***van der Made.***

Uit dit huwelijk:

1. ***Willem,*** volgt V.
2. ***Adriaen***, volgt V bis.
3. ***Arnold,*** volgt V ter.

V. ***Willem van Rietwijk***, † huis te Egmond 1604, begr. in de kapel ten Hoef, tr. ***Catharina van Heemskerk.***

Uit dit huwelijk:

1. Mr. ***Dirk van Rietwijk***, priester en kanunnik v.h. college ter kappelle van St. Cathryn ten Hoef 1607.

2. *Ysbrant*, volgt VI.
3. *Cornelis*, volgt VI bis.
4. Mr. *Jan van Rietwijk*, pastoor te Petten, † 4 Mei 1522.
5. *Catharina* v. **R.,** ongehuwd.
6. *Gerard* v, **R.,** ongehuwd.
7. ***Willem.*** volgt VI ter.
8. *Albrecht*, volgt VI quater.

VI. *Ysbrant van* ***Rietwijk,*** schout van Egmond 1509, dijkgraaf v. Geestmerambacht 1619, tr. ***Margaretha*** *van Alkemade.*

Uit dit huwelijk:

1. *Willem* ***van*** *Rietwijk*, priester en vicaris te Egmond, † 1551.
2. *Gerardina van Rietwijk*, mater en priorin van Ste Marienpoel buiten Leiden, † 12 Oot. 1556.
3. ***Catharina van*** *Rietwyk*, † door een hondsbeet 4 Mei 1634, tr. *Frans Jansz.* ***van*** *Delft.*

VI bis. *Cornelis van Rietwijk*, † ***1576, tr.*** 1525 *Syburch* ***Eliasdr.*** *van Alkemade.*

Uit dit huwelijk:

1. *Willem*, volgt VII.
2. *Helias* ***van*** *Rietwijk*, verdronken door val van een vlot te Amsterdam, waar hij ter school was.
3. ***Catharina,*** volgt VII bis.
4. *Dirc van Rietwijk,* schout te Oud-Carspel 1572, † ongehuwd.

VII. *Willem van Rietwijk*, tr. 1° Lea *Pietersdr. Codde*; 2° *Wilhelmina Bouwensdr.* ***van*** *Poelenburgh.*

Uit het tweede huwelijk.:

1. ***Boudewijn*** *van Rietwijk*, geb. 1673, heeft deze genealogie oversien 1608 en 1622.
2. *Cornelis*, volgt VIII.
3. ***Syburg*** *van Rietwijk*, † ***1620,*** tr. ***Simon van Veen,*** waaruit *Willem* ***van Veen,*** geb. 1697, wiens zoon was *Simon* ***van Veen,*** baljuw van Grootenbroek en schout te Alkmaar en getr. met juffr. van *Myerop*, waarvan ***Jacob van Veen,*** capitein, getr. met *Geertruid* ***Bontekoe.***
4. ***Eva van*** *Rietwijk*, geb. 1569, tr. ***Adriaen van Veen,*** waarvan ***Catharina van Veen,*** geestel. zuster en Mr. *Willem* ***van Veen,*** advocaat.

VIII. Cornelis ***van Rietwijk,*** tr. 1591 ***Magdalena Schatters.***

Uit dit huwelijk:

1. ***Wilhelmina van*** *Rietwijk*, tr. kapitein *Marten Gijsbertsz. Crook.*
2. ***Catharina,*** volgt IX.
3. ***Cornelia*** *van* ***Rietwijk,*** tr. ***Jan Huibertsz. Hildernis,*** waaruit *Cornelis Jansz. Hildernis.*
4. ***Willem van*** *Rietwijk*, † als laatste van zijn naam h. t. 1. 1667, tr. ***Aeltge Songers.***

IX. *Catharina* van ***Rietwijk,*** tr. ***Engel Huibertsz.*** *Hildernis*, schepen te Alkmaar.

Uit dit huwelijk:

1. *Margaretha Hildernis*, tr. ***Willem Robol.***
1. ***Cornelis*** *Hildernis*, tr. Maria *Walraven Diricsdr.*
3. ***Hubert*** *Hildernis.*
4. *Simon Hildernis.*

VII bis. ***Catharina van*** *Rietwijk*, † ***22*** Feb. 1664 in de kraam, tr. 1563 *Albert Jacobsz. Capelman* ***van*** *Hodenpijl.*

VIII. *Helias Capelman*, geb. 17 Febr. 1564, schepen en burgem. van Alkmaar, dijkgraaf van de Hondsbossche en uitwaterende sluizen van Kennemerland en Westfriesland, † 17 Jan. 1610, tr. 27 Nov. 1591 *Cornelia* ***van der Laen***, geb. 1566, † 1625, dr. van *Cornelis Claesz.* en ***Aeff*** *Jansdr. van* ***Brederode.***

Uit dit huwelijk:

1. *Aefje Capelman*, geb. 1693, † 1652, tr. 1629 *Willem Pietersz. Raephorst.*
2. *Catharina Capelman*, geb. 1697, † 1639, tr. 1633 *Nanning van Paanderen.*
3. *Cornelis Capelman*, geb. *1699*, secr. van de Zijpe en Huigerwaard, † 1653, tr. 1624 ***Cornelia van*** *Rijp.*
4. ***Albert,*** volgt IX.
5. *Clara Capelman*, geb. 19 April 1602, geestel. zuster, † 1649.
6. *Joan Capelman*, geb. 1607, † 1629.

IX. *Albert Capelman*, geb. 19 April 1602, † 16 Sept. begr. St. Laurens, Alkmaar 20 Sept. 1662, tr. 1634 *Anna* ***Bloem,*** geb. 1604, † Alkmaar, begr. St. Laurens 26 Dec. 1654, dr. van ***Jacob*** *Pietersz.* en *Anna Joostendr. Hudde* ***van*** *Hulten.*

Zijn portret door C. B. van Everdingen is in het Sted. Museum te Leiden in bruikleen, No. 66, evenals de portretten van dit echtpaar door denzelfden meester, Nos. 64 en 65.

Uit dit huwelijk:

1. *Cornelia Capelman*, geb. Alkmaar 8 Nov. 1636, † Leiden 22 Mei 1699, tr. Heilo 4 Feb. 1663 Nr. ***Jacob van Velden, geb.*** Leiden 22 Apr. 1630, advocaat, † 's-Gravenhage 30 Maart 1678, zn. van Dr. *Maerten Pietersz.* en ***Johanna van Tetrode*** gend. ***van Weesp,*** Jacobsdr.
2. *Helias Capelman*, geb. 24 Oct. 1638, tr. Nov. *1679 Theodora Otten.*
3. ***Jacob*** *Capelman*, geb. 22 Aug. 1642, is uit Italië en Frankrijk komende † Amsterdam 4 Oct. 1664.

VI ter Mr. ***Willem*** *van Rietwijk*, schepen te Alkmaar, 1622, tr. ***Brechje.***

VII. *Willem* ***van Rietwijk,*** burgemeester van Alkmaar, stierf nalatende één zoon *Ysbrand.*

VI quater. *Albrecht van* ***Rietwijk,*** sohout van Alkmaar, tr. *Wendelmoet Vernouwen.*

VII. *Dirkje* ***van Rietwijk,*** † ***1654,*** tr ***Cornelis*** *Einhout*, schout te Petten.

IX. *Albrecht Einhout*, tr. *Dieuwertje* ***Adriaensdr.*** *Vernouwen.*

X. *Arnoldus Einhou* ***t,*** zich noemende naar zijne grootmoeder : *van Rietwijk*, tr. ***Emetje Eoertse Smit.***

XI. *Elisabeth Einhout* genaamd ***van Rietwijk,*** tr. *Henrik Gerritsz.* ***Parsant.***

V bis *Adriaen van* ***Rietwijk,*** schout van Egmond, tr. 1617 *Geertruid* ***Claesdr. de*** *Wael* ***van*** *Moersbergen.*

Uit dit huwelijk:

1. ***Catharina*** *van Rietwijk*, tr. Simon ***Cornelisz.*** *Spijk,*

wethouder (sic) te Haarlem, waarvan *Hillegond*, tr. ***Cornelis Korf.***

2. ***Joost*** *van Rietwijk*, tr. *Apolonia van Erpel*, waarvan: ***Joost van Rietwijk,*** tr. ***Anna van Wesele.***

V^ter^. ***Arnold van*** *Rietwijk*, tr. ***Cornelia van*** *Cranenbroeck.*

VI. *Cornelis* ***van*** *Rietwyk*, tr. ***Maria*** *van Vliemen.*

Uit dit huwelijk:

1. *Jasper van Rietwijk*, tr. ***Anna*** *Mulert*, dr. van den kanselier des hertogs van Gulik.
2. ***Anna*** *van Rietwijk*, tr. Dr. med. *Cosmaes* ***v. Sloten,*** waarvan : Dr. med. ***J. van Sloten,*** tr. *Sybilla* ***Kessels*** en *Hermanus* ***van Sloten,*** tr. *Margaretha Stuylinks.*
3. ***Agnes van*** *Rietwijk*, tr. ***Laurens*** *Krans*, syndicus to Keulen.
4. ***Arend,*** volgt VII.
5. *Jan van Rietwijk*, laat na *Ursula*, die tr. Jr. Gerard ***van*** *Vliet.*

VII. *Arend van Rietwijk*, † 1600, begr. Gouda, tr. ***Gudula Vriese.***

VIII. ***Allard*** *van Rietwijk*, tr. ***Maria*** *Spijske.*

1x. *Carel* ***van*** *Rietwijk*, schepen van Brussel en secretaris van zijnen zwager Philip des H. R. Rijks baron van Merode, tr. tegen den wil harer familie 1605 *Helena Mencia* des H. R. Rijks barones *van Merode*, geb. k. Petershem 4 Juli 1573, † Brussel 4 Mei 1618, dr. van des H. R. Rijks baron ***Johan IV*** en ***Margaretha*** des H. R. Rijks barones ***van*** *Pallandt* tot Withem en Kuilenburg.

X. *Helenus Mencius van* ***Rietwijk,*** geb. Brussel 1606.

VI. Van Tetterode van Weesp.

1. Heer ***Dirk van Tetterode,*** ridder, † 1332, broeder van Mr. *Gerard*, kanunnik van St. Marie te Utrecht, stichter v. h. klooster van St. Jan te Haarlem in 1300, tr. N.N.

Uit dit huwelijk:

1. *Dirc*, volgt 11.
2. ***Philips Dircsz. van Tetterode,*** schepen van Delft en vader van ***Simon,*** die tr. 1400. .. ***Spernemans;*** hunne dochter ***Richardis*** was priorin te Loosduinen 1418.

11. *Dirc* ***Dircsz. van Tetterode,*** tr. N.N.

111. ***Willem Dircsz. van Teiterode.***

IV. *Dirc Willemsz.* ***van Tetterode,*** wien 19 Jan. 1414 het huis gen^d^ de Wereld te Leiden wordt opgedragen, tr. N.N.

V. ***Bartholomeus Dircsz.*** *van* ***Tetterode*** tr. .... ***van*** *Swieten*, dr. van *Gillis*, die 18 Oct. 1398 de vicarie op St. Maertens altaar in de Pieterskerk gesticht heeft.

VI. *Dirc* ***van Tetterode,*** tr. *Christina* ***van Swieten*** genaamd *van* der ***Horst*** Jansdr.

VII. ***Bartholomeus*** *van* ***Tetterode,*** tr. ***Geertruid*** *Cornelisdr. Vinck* uit Delft.

IX. *Dirc* ***Bartholovneusz.*** *van* ***Tetterode,*** tr. *Dirkje Claes* Mr *Janszsdr.* ***van Weesp.***

X [1]). *Bartholomeus* ***Dircsz.*** *van* ***Tetterode*** gen^d^. ***van Weesp,*** † 1 Juni lliO4. tr. *Aleid* ***van Leeuwen,*** dr. van *Jacob* en *Aefge Jansdr.*, † ***28*** Aug. 1602.

Uit dit huwelijk:

1. *Dircgen van Weesp*, geb. 22 Sept. 1563, 8 u. av., † 10 Oct. 1563, 's morgens 8.30.
2. *Jacob*, volgt XI.
3. *Dirc van Weesp*, geb. 20 April 1567, 's morgens 10 uur, peeten Heer Cornelis Jansz., past. van 0. L. V. Kerk, Cornelis Meesz. van Tetterode, oudoom en Fijtje Dircs van Tetterode, tante, † 7 Jan. 1625.
4. *Jan van Weesp*, geb. ***2 Nov. 1569,*** 's morgens 8 uur, peeten Garbrand Jansz., Cornelis Cornelisz. en Goelgen Abrams, † 22 Nov. 1582 te middernacht.
5. *Claas van Weesp*, geb. 20 Oct. 1572, 's avonds 8 uur, gepromoveerd tot med. Dr. 1 Juli en † 28 Sept. 1597.
6. *Dircgen van* ***Weesp,*** geb. 19 Oct. 1575, 's morgens 11 uur, † 9 Nov. 1624 's morgens 2 uur.
7. *Swaentge van Weesp,* geb. ***22*** Juli 1577, 's morgens 2 uur, † 24 April 1619, tr. ***Pieter*** *van Campen Claesz.*
8. ***Cornelis,*** volgt XIbis.

XI. ***Jacob*** *Meesz.* ***van Weesp,*** geb. 9 Oct. 1564's morgens 2 uur, peeten Aetge Jans, grootmoeder, Cornelis Fransz. Keyl, Gerrit Dircsz. van Tetterode, kapitein van de burgerij 1605—1618, † 7 April 1624, tr. 1° 24 Oct. 1691 ***Maria van Dam Jan Jacobszdr.***, † 1600, tr. 2° *Cornelia van* ***de Pol.***

Uit dit huwelijk:

1. *Eva Jacobsdr. van* ***Weesp,*** tr. 1623 ***Gerard van*** *Heussen.*
2. ***Joanna van Weesp,*** tr. 1621 Dr. ***Maerten Pietersz.*** *van Velden.*
3. ***Nicolaas,*** volgt XII.

XII. *Nicolaas* ***van Weesp,*** geb. 1600, † 7 April 1636, tr. ***Agatha*** *Jorisdr.* ***van*** *Velden.*

Uit dit huwelijk:

1. ***Pieter,*** volgt XIII.
2. Maria van *Weesp*, † Enkhuizen 10 Juni 1692, tr. 11 Nov. 1650 Mr. ***Maerten*** *Blaeuw Claesz.*, † Enkhuizen 26 April 1668, waarvan Mr. ***Nicolaas*** en ***Simon Blaeuw.***

XIII. Mr. *Pieter van Weesp*, geb. 3 Jan. 1629, tr. 8 Sept. 1663 ***Margaretha Jansdr.*** *van* ***der Hoog.***

Uit dit huwelijk:

Agatha Eduarda van Weesp, geb. 5 Nov. 1664, tr. Mr. ***Cornelis van Campen,*** zoon van Mr. ***Pieter*** *Claesz.* en ***Maria de Haes***, kleinzoon van *Claes (Pietersz. ex* matre *Swaentge van Weesp)* en *Jacomina* ***van 1 rier.*** Hij hertr. ***Johanna le Breton van*** *Doeswerff.*

XIbis. Dr. ***Cornelis*** *(van)* ***Weesp***, geb. 29 Mei 1680, 's morgens 3 uur, 40 raad 1610-1618, burgemeester

[1]) **Waar geene plaats bij de data staat is blijkbaar Leiden bedoeld.**

1615, † 26 Aug. 1600, tr. ***Anna** Willemsdr. Wittert van **der Aa**,* † 4 Juni 1653.

Uit dit huwelijk:

1. *Aleida Weesp.*
2. *Adriana* **Weesp**, tr. *Willem* **Bisschop.**
3. **Wilhelmina** *Weesp*, tr. Mr. ***Joost van Leeuwen,*** advt., waarvan *Anna Maria*, **Mr. Cornelis,** Nr. *Bartholemeus* (advt., † 's-Gravenhago 17 Nov. 1693, begr. Leiden) en *Adriana* **van** *Leeuwen.*
4. *Theodora Weesp*, tr. Mr. *Gerard van* **der Does,** advt.

Geslacht van Hazel,

mededeeling van Jhr. Mr. F. EELAERTS VAN BLOKLAND.

Het onderstaande is ontleend aan een achttiende-eeuwsch handschrift in mijn bezit, dat tot opschrift draagt: „Copia uyt het Geslagt Boek gehouden door Jacob Sautijn Coopman tot Middelbg 1674". Deze Jacob was geboren te Middelburg 1 Oct. 1648 uit het huwel ijk van Jacob Sautijn en Ursula van Hazel. Hij was koopman en reeder te Middelburg en rustte met zijn jongeren broeder Johan Qautijn schepen voor de kaapvaart uit.

Hetgeen in het handschrift over de familie Sautijn voorkomt, is meest bekend en wordt daarom hier niet overgenomen. Alleen wat op het geslacht van des schrijvers moeder betrekking heeft, volgt hieronder. Enkele aanvullingen die ik uit andere bron putte zijn er als noot aan toegevoegd.

Van mijn Moeders Vader zaliger Christiaan van Hazel.

1611, 5 April, Is mijn moeders Grootvader ***Albert van Hazel*** dese weereld overleden, is geweest medicijnen doctor binnen Middelburgh, zijn Vader was ***Johan van Hazel,*** zijn grootvader *Adolph* van ***Hazel,*** muntmeester van de Vorst van Kleeff [1]).

1612, 8 April, Is getrouwt mijn moeders Vader binnen Middelburgh, genaamt ***Christiaan van Hazel*** met haer Moeder gent. ***Maria van Best.*** Hij was doctor medicijne en korts voor zijn dood Princen doctor beroepen.

1629, 6 Junij, Is mijn grootvader ***Christiaan van Hazel*** overleden.

1649, Januarij, Is mijn grootmoeder ***Maria van Best*** dese wereld overleden, sij had een suster ***Maria*** [2]) ***van Best,*** die is getrouwt met *Gillis Wilmerdoncx*, tot Middelburgh, haer eerste man waer bij geprocureert is neeff ***David** Wilmerdoncx **en*** zijn suster ***Catharina** Wilmerdoncx*, getrouwt met ***Pieter de** Rijcke*, waervan twee kinderen, genaemt ***Pieter,*** is van de steen gesneden en gestorven, d' andere ***Catharina,*** die getrouwt is geweest met ***Cornelis Daums*** en daerna met ***Pieter van de** Sande* en beyde gestorven sonder kinderen naer te laten,

David** Wilmerdoncx* is getrouwt t' Amsterdam met ***Sara Adrinans, jongman en jonge dogter, beyde in het eerste huwelijk overleden, en hebbe drie kinderen nagelaten genaemt ***Judith, David*** en *Applonia.*

De voorg. ***Catharina van*** Bestheeft in't tweedehuwelijk gehad d' Hr. ***Johan Legousche,*** kiesheer deser stad, en die

[1]) Volgens de genealogie de Roever in V. v. Oyen's Stam- en Wapenboek zou ***Adolf van Hasel*** in 1500 gehuwd ***zijn*** met ***Mechteld***, doohter van ***Jan de Roever*** en ***Hilkgont Duys.***

[2]) Bijkbaar een schrijffout voor ***Catharina.***

hebben naargelaten *Johan,* ***Abraham, Josephus** Legousche. **Johan Legousche is*** getrouwt met Juffr. *Anna Polsted* [3]), beyde jongman en jonge dogter, en hebben twee kinderen naergelaten genaemt ***Johan*** en *Catharina. Catharina* is jonge dogter gestorven, *Johan Legousche* getrouwt met Juffrouw *Gravius*, hebben 4 kinderen nagelaten die nog leven. *Abraham Legousche* [4]) ***is*** jongman gestorven, *Josephus Legousche*, jongman, trouwt met juffw. ***Sara** Blondel*, weduwe van Domine *de Raad*, sij hebben een eenig dogter nacrgelaten, genaemt *Catharina Legousche,* die trouwt met d' heer ***Johan*** *Willem* *Parcker*, schepen en raed deser Stad, die overleden is, waervan drie kinderen, dogters, nog in 't leven zijn, en nigt *Parcker* wede. gebleven, nog in 't leven.

1613, 4 April, Is mijn grootvaders broeder ***Johan** van Hazel* van hier na Oostindien gevaren, en in Suratte in qualiteyt als Commandeur dese wereld overleden [5]).

1614, 8 Septembr., Is geboren d' eerste dogter genaemt *Maria van* ***Hazel*** tot Vlissingen [6]).

1675, 11 Junij, Is mijn Meuye ***Maria van Hazel dese*** wereld overleden sonder kinderen na te laten. Haer eerste man was genaemt *Jacob* ***D' Ausier***, en haer tweede man was *Jacob Blockmans*, welke zij overleeft heeft.

1618, Is geboren tot Vlissingen haer eerste soon ***Joost** van **Hazel*** mijn Oom [7]).

1665, 17 Julij, Is *Joos van Hazel* mijn Oom dese wereld overleden, in het hospitaal van Batavia in dienst van d' Oost-Indiase Comp. oud zijnde 51 jaren 9 maenden 1 dagh, sonder kinderen naertelaten.

1621, 22 Januarij, op Vrijdagh 10 uuren naermiddag en 30 minuten is tot Vlissingen geboren ***Ursula** van Hazel* mijn Moeder, de getuygen waren ***Pieter** Wilsen* en *Carel* ***Janssen en** Emmeken Buys*, tot Dordrecht, is gegedoopt 2 Febrij. 1621.

1647, Augustus, Is *Jacob Sautijn* mijn Vader, ende ***Ursula van Hazel*** mijn Moeder t'samen in den huwelijken staet bevestigt tot Middelburgh in de Nieuwe kerk door domine Petrus Hanselaar, alwaer mijn grootvader en grootmoeder ook t'samen zijn getrouwt.

1679, 2 Februarij, Is ***Jacobus Sautijn*** mijn Vader dese wereld overleden 's morgens ten 5 uuren na een siekte van 14 jaren en begraven in de Nieuwekerk gelijk ook Moeder in haer graff no. 63.

1692, 27 Julij, Is *Ursula* ***van** Hazel* mijn Moeder dese wereld overleden Sondags snagts 10 uuren ende Vrijdagh naermiddag met koetsen begraven in de Nieuwekerk in ons graff no. 63 alwaer Vader zaliger ook begraven is.

Moeder is gestorven van een sware verkoutheyd, op 't hooft gevallen bij Nagte in Masseurs craambed geweest, tebedde gebragt zijnde, heeft nooit meer ge-

[3]) Zij was getuige bij den doop van de op 10 Febr. 1661 geboren ***Anna,*** dochter van ***Jacob Sautijn*** en *Ursula* van ***Hazel.***

[4]) Hij was getuige bij den doop van den op 3 Sept. 1678 geboren ***Abraham, zoon** van **Jacob Sautijn en** Apolonia **Cortgemeth.***

[5]) ***Jan van Hasel van*** Middelburg, directeur van Suratte 1612, opperkoopman te Batavia 1623, tr. aldaar Jan. 1624 ***Elisabeth van Patani,*** die in Dec. 1647 te Batavia als weduwe hertrouwt met ***Jan Jacobsz. Pare, j.*** m. van Rotterdam.

Sara van ***Hasel***, geboren van Patany, j. d., tr. te Batavia Oct. 1636 ***Barent*** Wigmana, van Deventer, onderkoopman.

[6]) Zij was in Oct. 1650 getuige bij den doop van ***Johannes,*** zoon van ***Jacob Sautijn en Ursula van Hasel.***

[7]) Hij was in Oct. 1648 getuige bij den doop van ***Jacobus Sautijn,*** den schrijver der aanteekeningen.

sproken, maer wel inwendig verstand getoont. Vader en Moeder zijn beyde gestorven in haer huys inde Molstraat tussen d' Hr. borgemecester ***behoor en*** d' Hr. rekenmeester *Pottey* binnen Jliddelburgh.

Mijn Moeder zaliger is een seer traeye blonde vrouw geweest en seer fris, gesond en rad van leden, seer goedaerdig, verstandigh, godvrugtig en van een seer barmhertig naturel. Mijn Vader was een kloek bruyn man van extraordinair vroolijk en vriendelijk naturel, seer goed en aen de genereusc en lyberale kant en voor sijn vrienden uyttermaten seer genegen gelijk ook mijn Moeder was, om alle menschen dienst te doen en te helpen, en sij hebben tsamen seer vroom, vreedsaetn, godvrugtig, vroolijk en ordentelijk en stigtelijk voor haer kinderen altijd geleeft.

Familie-aanteekeningen Rombouts, Arminius, Reael e. a.,

medegedeeld door Ir. D. W. VAN DAM VAN HEKENDORP.

(Vervo'g van XLII, 217.)

(VI) 1. Ick ***Hendrick Sorgh*** ben alhier geboren op den 6 November 1666 en jegenwoordig op den 16 November 1'716 dat dit werd geschreven nogh Jongman. Eu is op den 17 January 1720 in den Heere ontslapen.

2. *Jan* ***Sorgh,*** mijn Broeder, alhier guboren den 7 April 1668 is op don 18 April 1691 tot Bourdeuux Jougrnan zijude overleden.

3. *Adriana Sorgh*, mijn suster alhier geboren den 29 December 1669 en den 30 Maert 1690 tot Rotterdam getrouwt met *Willem* ***Rees*** dio op den 27° October 1723 overleden is, nalatende zijne wedue met, drie kindere met name:

(VII) 1. *Johannis*,
2. *Elisabeth*,
3. *Willem.*

Zijnde deselve *Adriana Sorgh* op den 29 April 1736 tot Rotterdam overleden nalatende de bovengenoemde drie kinderen.

(VII) 1 *Johannis* ***Rees is*** tot Rotterdam gebore den 20 Feb. 1693 en in den jare 1710 den 23 Septemb. tot Rotterdam getrouwt met zijn nicht *Josina* ***Schellinger*** die ***op*** den 7 Juny 1726 is overleden, nalatendo haer ***Man*** en een dogtertje, genaemt

(VIII) 1. *Adriana* ***Rees.***

Deselve is op den 29 Juny 1727 wederom hertrouwt met *Cornelia van der* ***Kemp*** beyde nog; in loven en daerbij op heden nogh twee kinderen int leven met name

(VIII) 2. ***Johanna*** *Maria*,
3. *Willemijna Adriana.*

(VII) 2. ***Elisabeth Rees*** is tot Rotterdam gebore den 1e Septemb. 1699 en is tot heden nog oogehuwt.

3. ***Willem Rees*** is tot Rotterdam gebore den 3 Augusty 1701 en op den 20 Mey 1726 tot Rotterdam getrouwt met *Justina* ***Schepers*** tolt nogtoe zonder kindere.

(VI) 4. *Jacob* ***Sorgh*** mijn broeder alhier geboren den 29e January 1671, is op den 6e January 1693 alhier getrouwt met *Elisabeth* ***Groen, en*** op den 2e Juny 1719 overleden, nalateude zijne weduwo, die den 19en April 1743 overleden is, en vijf kinderen met name

(VII) 1. *Jan*,
, 2. ***Elisabeth,***
3. ***Maria,***
4. *Hendrick*,
6. ***Jacob.***

(VIII) 1. ***Jan*** *Sorgh* ***is*** alhier geboren op den 8 Juny 1694 en op den 12e Mey 1720 met ***Maria van Velsen*** gotrouwt, ***en*** overleeden den 13 October 1723 nalatende zijne weduwe sonder kindere, dewelke, op den 14 November 1729 weduwe zijnde, mede is overleden.

2. ***Elisabeth Sorgh*** is alhier geboren den 16 Decemb. 1695 en den 16 July 1721 met ***Anthony*** *Klock* getrouwt beyde nog levende en daarbij geteeld twee kinderen met name

(VIII) 1. ***Anthony*** *Klock* in den jare 1733 overlede,
2. *Elisabeth Klock.*

3. ***Maria*** *Sorgh* ***is*** alhier geboren den 3 Xugusty 1697 en op den 16 July 1719 met *François Spermont* getrouwt, beyde nog in leven dog sonder kinderen.

4. *Hendrick Sorgh* is alhier geboren den 1 February 1701 en den 20 July 1727 getrouwt met *Alida* ***Dammers*** dewelke op den 23 September 1729 in de kraam van een jongetje van zeven maanden is overleden benevens het kind, dus sonder kinderen natelaten en is deselve *Hendrick* ***Sorgh*** op den 24 December 1'731 wederom hertrouwt met *Maria Jacoba* ***van*** *Klarenbeek*, laest weduwe van ***Jan*** *Josias Bosman* hebbende bij denselven haer eerste man een zoon genaemt ***Jacobus*** *Bosman.*

6. *Jacob* ***Sorgh*** is alhier geboren den 26 Maart 1703 en op den 26 Juny 1732 jongman sijnde overleden.

(VI) 6. *Elisabeth* ***Sorgh,*** mijn suster, is alhier geboren den 6 January 1672 en op den . . . 1698 tot Rotterdam getrouwt met *Pieter van* der ***Wallen Jansen.*** dewelke aldaor overleden is op den 19 January (2) 1701 nalatende zijne Weduwe en twee kinderen met name:

(VII) 1. ***Christinu*** *Johanna*,
2. *Elisabeth.*

(VII) 1. *Christina Johanna van* ***der*** *Walle* is geboren tot Rotterdam op dun 2 Juny 1699 en den ... Decomb. des jaers 1721 met *Jacob Beyerman* getrouwt, hebbende op heden daerbij int leven negen kinderen met name:

(VIII) 1. *Jacob,*
2. *Pieter*,
3. ***Elisabeth,***
4. *Samuel*,
5. ***Gerrit,***
6. ***Hugo,***

7. ***Jan,***
8. Agutha,
9. *Christiaen.*

(VII) 2. ***Elisabeth van der*** *Walle* is jongh gesturven in den jare . . .

En is mijn suster ***Elisabeth Sorgh,*** wedue van ***Pieter*** van *der Walle* Jansz. op den . , . des jaers . . . tot Rotterdam wederom hertrouwt met ***Pieter van der*** *Walle* haar eerste mans neeve en is deselve mijne suster op den 29 September 1721 overleden naerlatende haer tweede man, die op den . . . Maert 1736 overlede is en daer bij een zoon int leven met name:
(VII) *Pieter van der Walle.*

(VII) ***Pieter van den*** *Walle* geboren tot Rotterdam op den 28 Augusty 1703 is den 27 October 1723 getrouwt met ***Agathu Brake1*** tot Rotterdam beyde nog in levende lijve en daerbij jegenswoordigh nog kinderen int leven met name
(VIII) 1. *Francina.*
2. *Hillegonda.*
3. ***Elisabeth.***
4. Agatha.
5. *Pieternella.*
6. Pieter.

(VI) 6. *Daniel Arminius* ***Sorgh,*** mijn Broeder, is alhier geboren den 25 Augusty 1673 en in den jare ..... na Ostindien gegaen en aldaer int jaer ..... Opperstuurman en jongman zijnde met het schip 't Boortje, tusschen Batavin en Cabo de Bona Esperance gebleven.

7. *Johanna* ***Sorgh,*** mijn suster, is alhier geboren op den 4e Mey 1676 en in den jare ..... tot Bourdeaux getrouwt met *Daniel* ***Dohrman,*** en overleden aldaer op den ..... des jaers 173.. nalatende haer man en daerbij geteeld vijf kinderen met name
(VII) 1. ***Abraham.***
2. ***George.***
3. *Dormille.*
4. *Anthoine.*
5. Adriaen.

(VII) ***Abraham*** is in Spanjen getrouwt tot Lima.
George is tot Bourdeaux overleden.
Anihony is tot Parijs getrouwt.

(VI) 8. ***Catharina*** *Sorgh*, mijn suster, geboren alhier den 20 Novemb. 1676 is tot Bourdeaux in den jare ..... vrijster zijnde gestorven.

Mijn vader *Maarten* ***Sorgh*** is op den 21e Augustij 1702 alhier overleden en den 26 Augusty in de Westerkerk bij daagh begraven.

(IV) 5. En eyndelijk mijn oudoom *Maarten* ***Rombouts*** hiervoren gemeld is getrouwt geweest met ***Leonora*** *Pont*, en den 28 November 1639 tot Amboina in Oostindien overleden, nalatende een dogtertje genaemt ***Catharinn*** 't welk kort na de vader. is komen te overlijden.

(Wordt vervolgd).

KORTE MEDEDEELINGEN.

De eerste Plettenberg's in Nederland.

Over den oorsprong van den Nederlandschen tak van het geslacht van Plettenberg, waarop betrekking had een artikel in ons Maandblad van 1910 (XXVIII, 360), hangt nog steeds een sluier. Van den stamvader *Willem van Plettenberg* is, naar ik meen, niet veel meer bekend dan dat hij in 1691 commissie kreeg als kapitein eener compagnie te voet, in welke hoedanigheid hij tot 1611 op de staten van oorlog voorkomt. Het is daarom misschien niet zonder eenig belang hieronder enkele nadere gegevens te vermelden, door mij terloops uit verschillende archiefstukken aangeteekend. Al werpen zij geener lei licht over de afkomst, zij leeren ons toch den stamvader eenigszins nader kennen.

Uit het lidmatenboek van de Hervormde Kerk te Heusden blijkt, dat de kapitein Willem van Plettenburch en zijne huisvrouw daar lidmaten zijn geweest. Aangenomen mag worden, dat hij vele jaren te Heusden in garnizoen is geweest. Op 24 Aug. 1690 werd in de kerk een jong kind van capiteyn Plettenburch begraven en in 1598 trad een soldaat onder Capiteyn Plettenberg te Heusden in het huwelijk. Blijkens de Heusdensche kohieren van het haardsteegeld over de jaren 1604 en 1606 bewoonde Willem van Plettenborch een huis met vijf haardsteden, waaruit mag worden afgeleid dat de kapitein niet onbemiddeld was.

In 1605 trouwde te Heusden Joffr. ***Sara*** *van Plettenborg* met kapitein *Casper* ***Boom*** (in Gorinchemsche acten van 1593 en 1699 vond ik een Caspnr Boom die gehuwd was met *Elisabeth* ***van der Poes).***

Joffr. *Hester* ***van*** *Plettenburch*, dochter van Jor Willem ***van Pletlenburch,*** was in April 1606'weduwe met 1 kind van *Iohan Yemantsz. van* ***den Heuvel.*** Op 9 Nov. 1609 trad zij te Heusden in het huwelijk met *Nicolaes de Voocht.*

Joffr. ***Iudith van*** *Plettenborch* tr. te Heusden 2 Maart 1608 Jor *Anthone Coengrut.*

Op 31 Oct. 1599 kocht *Willem van Plettenborch* ten overstaan van schepenen van Gorinchem van Folpert Crom Matthijsz. (als man van Heylken van Aelst Dircxdr.) 6 morgen 1 hont lands op Lange Scheywijck. [1])

Joffr. *Iacobmijne Deele* komt in een Gorinchemsche scheponactc van 2 Sept. 1614 voor als weduwe van wijlen capiteyn ***Willem van Plettenborch.*** Deze laatste moet uiterlijk in het begin van 1611 zijn overleden, want op 23 Febr. 1611 legde de gemachtigde van Juffr. *Jaecqueline Deelen* (ook hier niet ***van*** Delen), weduwe en boedelhoudster van Willem van Plettenburch, voor schepenen van Woudrichem beslag wegens gelden aan zijne lastgeefster verschuldigd door *Jacobmijna Fousijn*, nagelaten weduwe van *Herman van* ***Plettenburch,*** thans huisvrouw van Mr. ***Johan*** *Robijns.*

Deze *Herman* ***van*** *Plettenburch*, die eveneens kapitein was, komt in 1600 voor als majoor van het fort van de Werken, deed zich een huis bouwen te Woudrichem, doch was in Febr. 1601 overleden. Zijne weduwe ***Jacobmina Jansdr. des*** *Fossez* was in 1606 hertrouwd met

[1]) **De verkooper behoorde te Gorinchem thuis; maar uit het feit, dat hij in 1611 pachter van den wijnaccijns te Heusden was, mag worden aangenomen, dat hij in die stad geen vreemdeling was.**

Johan Robijns, die in 1609 hoofd der Fransche school te Breda was. Herman had de volgende kinderen nagelaten :

1. ***Willem van Plettenborch,*** in 1609 vendrig van kapitein Caspar Boom, in garnizoen te Meurs.
2. ***Johanna van Plettenborch.***
3. *Ursel* ***van Plettenborch,*** gehuwd met *William Sorack* ot ***Garack,*** luitenant onder kapitein William Balfour, in 1609 in garnizoen te Breda.
4. *Susanna* ***van Plettenborch,*** die reeds in 1606 overleden was met nalating van eene dochter ***Susanneken Jansdr.***

BEELAERTS VAN BLOKLAND.

Van der Does.

Verleden jaar berichtte mijn vroegere chef, Mr. J. C. Overvoorde, mij, dat hij in financieele stukken aanteekeningen gevonden had over de kinderen van het echtpaar: Jonker ***Jacob*** *van* ***der Does,*** heer van ter Does en *Clara van Adrichem*. Mr. Overvoorde was op mijn verzoek zoo goed nogmaals nasporingen te doen, om het bewuste origineele stuk terug te vinden; tot heden mocht dit niet gelukken en daarom acht ik het gewenscht de in dien tijd zoo schaars bekende geboortedata door den druk aan de vergetelheid te ontrukken.

De kinderen zijn:

1. Jkvr. *Adriana*, geb. 26 Jan. 1548.
2. Jkvr. ***Petronelle,*** geb. 3 Nov. 1560.
3. Jr. *Hendrick*, geb. 28 Dec. 1651.
4. Jr. *Aernt*, geb. 3 Febr. 1556.
6. Jkvr. *Marie*, geb. 25 Maart lb57.
6. Jr. *Phillips*, geb. 1 Dec. 1659.
'7. Jr. ***Willem,*** geb. 21 Sept. 1661.
S. Jkvr. *Catharina*, geb. 25 Jan. 1563.
9. Jr. ***Pieter,*** geb. 17 Jan. 1664.

Vermoedelijk zijn zij allen op ter Does geboren. De vader was de bekende gouverneur der stad Leiden, † 1577, hoewel zijne roem grootelijks verduisterd werd door het gelijktijdig optreden van zijn veel jongeren en verren neef, den Heer van Noordwijk, den beroemden *Janus Dousa*. Simon van Leeuwen zegt, dat zijne vrouw reeds 10 jaar te voren stierf, vermeldt slechts 8 kinderen en in verwarde volgorde. Van hen allen heeft de jongste alleen de troebelen dier tijden, die zijnen broeders noodlottig werden, overleefd. Pieter ***van der Does,*** de schout van Leiden, dijkgraaf van Rijnland en admiraal van Holland, is eene historische figuur geworden, die 24 jaar oud de Armada hielp vermeesteren en de vaan met het kruisbeeld, thans in het Stedelijk Museum, als zegeteeken meevoerde, doch ook hij sneuvelde 35 jaar oud op St. Thomas 24 Oct. 1699, slechts eene 10-jarige dochter nalatende. (Vgl. N. A. 1923, blz. 208).

BIJLEVELD.

Over de beste wijze van aanduiding van onze Voorouders.

In de Juni-aflevering van het Tijdschrift „Op de Hoogte" verscheen een opstelletje van mijn hand, getiteld „Mijn 128-Moeder". Met dien titel trachtte ik aan te geven, dat het stukje handelde over een mijner voorouders in den 7den graad, te weten Johanna de St. Gilles.

Overeenkomstig mijn verwachting, verwekte de titel eenig opzien, en lokte hij ook kritiek uit. Van zeer gewaardeerde en bevoegde zijde werd mij b.v. het volgende geschreven: „Als ik mij een opmerking veroorloven mag, dan is het deze, dat het in den titel gebruikte woord: 128-Moeder niet juist is. Het had, althans naar mijn inzien, vrouwelijke 128-voorzaat moeten zijn. Want eerst een voorgrootmama in den 8sten graad is Uw 128-moeder, d.w.z. eene uit de 128 grootmoeders. In den 7den graad heeft men 128 voorzaten, n 1. 64 mannelijke en 64 vrouwelijke".

Tegenover deze meening zou ik de mijne wenschen te handhaven, dat bij de aanduiding van leden der opvolgende vooruderlijke generaties (pnrentaties) met behulp van het theoretische aantal harer leden, het volle bedrag van dat aantal als epitheton mag, ja moet gebruikt worden. Evenals men zijn grootouders bestempelt met de namen grootvader en grootmoeder, moet men zijn 128-ouders onderscheiden in 128-vaders en 128-moeders, wat heel iets anders beteekent dan 128 vaders en 128 moeders. Dat dus de titel „Mijn 128-Moeder" in de plaats staat voor „Een voormoeder uit mijn 128-voorzaten", spreekt vanzelf, of is tenminste gemakkelijk in te zien.

Het is een m. i. volkomen geoorloofde elliptische uitdrukking, die eenvoudig aangeeft, dat men te doen heeft met een voorouder uit de zevende generatie, welke generatie, tenminste theoretisch, 138 leden telt.

Mijn bedoeling met dit schrijven is, om nogmaals de aandacht der genealogen te vestigen op deze benoemingswijze van voorouderlijke generaties, welke m i. aanbeveling verdient, wegens hare kortheid en duidelijkheid en daarom te verkiezen is boven de tot nu toe meest gebruikelijke: Voorouders uit de zooveelste generatie.

Zij wordt dan ook voorgeslagen en uitvoerig toegelicht in het Lehrbuch der gesammten wissenschaftlichen Genealogie van Ottokar Lorenz (p. 218). Had ik diens methode volledig en letterlijk gevolgd, dan had mijn titel moeten luiden : „Mijn voormoeder No. $\frac{128}{62}$", maar om Johanna de St. Gilles op haar nummer te zetten en daarbij dan nog door een breuk aan te geven, zou al te oneerbiedig zijn geweest.

J.F. VAN BEMMELEN.

VRAGEN EN ANTWOORDEN.

Baerda. (XLI, 241,296). Mijne mededeeling betreffende *Reijnau Baerda* kan ik thans aanvullen. Haar doop blijkt toch te Leeuwarden ingeschreven te zijn, doch werd door den gemeentearchivaris (die ook mondelinge vragen om inlichtingen zelf pleegt te behandelen!) blijkbaar over het hoofd gezien. Dezer dagen had ik gelegenheid met een ander doel een persoonlijk onderzoek op het gemeentearchief in te stellen en vond toen in de doopboeken het volgende.

6 Jan. 1669 ***Folperus Baart,***
22 Juli 1670 ***Fopperus Jan Baart,***
22 Juni 1673 ***Jeltie Jan Baarte*** en
28 Apr. 1676 ***Reynu Jan Bârda.***

Ongetwijfeld zijn dit kinderen van *Jan Folperus Baerde* van Ameland, soldaat onder den E. Watsdorfer, dio 14 Apr. 1666 te Wirdum huwde met *Baukjen Jeltis* aldaar. De grootvader van Reynu is dan *Folperus Laurenty Baerdt* van Bolsward, die van *1623* tot 1637 vermeld wordt als secretaris, van Ameland. Hij had *6* Juli 1617 te Bolsward zijn laatste huwelijksproclamatie met *Reynu Jans Wederspans* van Makkum, alwaar zij huwden, en wordt mot haar genoemd, als wonende op Ameland, in een Civ. Sententie van het Hof van Friesland van 27 Oct. 1645 Op het schutblad van het oudst aanwezige hypotheekboek van het eiland heeft hij zijn wapen geteekend, zijnde: gedeeld; rechts de Friesohe halve adelaar; links 3 zespuntige sterren (1 en 2), vergezeld in het schildhoofd van een omgekeerde liggende wassenaar; een variant dus op het veelal voorkomende en ook bij Rietstap vermelde Baert-wapen.

Leeuwarden. A. L. HEERMA VAN VOSS.

Betloo. (XLII, 183, 2 18). Ingeteekend Amsterdam (Puiregister) 8. 1. 1631:

Govert ***Bidloo, v.*** A., 28, m. Jannetie Bidloo, en *Maritie Lamberts Felzers,* ***v.*** Hoorn, geen ouders.

Ingcteekend Amsterdam (Puiregister) 24. 4. 1666 :

Lambertus Bidloo, v. A., 27, apotheker, va. Govert, en *Maria* ***van der*** Lis, v. den Haag.

Ingeteekend Amsterdam (Puiregister) 26. 2. 1672 :

Govert ***Bidloo, v.*** A., 23, chirurgijn, br. Lambertus, en ***Hendrikje*** *Kiskens*, ***v.*** A., ***24,*** oom Lieven Isaac.

Ingeteekend Amsterdam (Puiregister) 27. 10. 1701:

Nicolaas ***Bidloo, v.*** A., 27, Med. Dr., va. Lambert, en *Clasina Cloes*, v. A., 27, va. Dirk.

Lambertus ***Bidloo*** is begraven Amsterdam, Nieuwe Kerk 4e Cl., 14. 6. 1724.

Zie voor *Lambertus Bidloo* van der Aa en N. N. B. Wbk. IV; voor *Govert* ***Bidloo*** van der Aa en voor *Nicolaas* ***Bidloo N.N.*** B. Whk. II.

Amsterdam. A. B. VAN DER VIES.

Betloo. (XLII, 182, 218). Voor ***Betloo*** = ***Bedloo*** = ***Bidloo,*** zie mijn Aant. hetr. eertijds in W. I. gevestigde fam. in De Wapenheraut 1916, bl. 323, 325, 328, 360—'65.

Inzake ***Roux zal*** ons lid de Heer P. J. Eyma te Ankeveen meerdere gegevens bezitten.

V. M. G. W.

Bosman. (XLII, 219). Inget. Amsterdam 6.9. 1681:

Lambertus *Bosman,* ***v.*** Aurik, 26, korenharper, ouders dood, en *Maria Fransz.*, ***v.*** A, 24, ouders dood.

Gedoopt Amsterdam Wester Kerk 19. 4. 1682: *Harmanus*, va. ***Lambertus*** *Bosman*, m. ***Maria*** *Fransen.*

Amsterdam. A. B. VAN. DER VIES.

Bouwens(ch). Van het Tielsche geslacht ***Bouwensch*** bezit ik een aantal genealogische fragmenten. Gevraagd wordt aansluiting dezer fragmenten, terwijl ook verdere gegevens ten zeerste op prijs zullen worden gesteld.

Uit de Wapenheraut 1918, 294 blijkt: ***Boldewijn*** *Petersz. Bouwens,* † ***26*** Sept. 1630, gehuwd met ***Maria de Leeuw,*** † ***13*** Maart 1636, samen begraven onder een zerk met hun beider wapens in de St. Martenskerk te Tiel. Wapen van Bouwens: halve gekroonde leeuw.

Uit de Ned. Leeuw 1914, kol. 31 en 1917, kol. 24 en 25 (genealogie ***van*** *Vinceler*) blijkt :

1. Mr. ***Gerard Bouwensch,*** burgemeester en schepen van Tiel, huwt ***Margaretha van Lith de Jeude,*** dr. van *Cornelis* en ***Anna Wijnands van Resant.***

II. ***Johan Bouwensch.,*** kapitein, later ritmeester, huwt ***Paulina Elisabeth van Vinceler***, dr. van ***Willem en Geertruida Bitter.***

111. ***Adriaan Willem Bouwensch,*** canunnik van St. Marie te Utrecht, is volwassen 1698.

Uit de mededeeling van den heer Keyser over *Gey* (vaa ***Pittius)*** in de Ned. Leeuw 1922, kol. 168, valt dit fragment op te bouwen:

I. ***Willem Adriaan Bouwensch,*** burgemeester van Arnhem 1702-1708, huwt ***Jacoba*** *Kupius* van Rhenen.

II. ***Willem Adriaan Bouwensch,*** vaandrig, vroedschap van Rhenen 1744, huwt *Alida* ***Adriana*** *Menso.*

111. *Menso* ***Johannes Bouwensch,*** geb. Rhenen, luit.-quartiermeester, huwt te Bodegraven in of vóór 1779 ***Lumina (Adriana?)*** *Gey*, dr. van ***Adrianus*** *Gey* en ***Lumina*** *Bijvanck.*

IV. *Menso* ***Johannes Bouwensch,*** geb. **1788** Arnhem, officier in Franschen dienst, kapitein N. 1. L., † Voorst **22** Mei 1864, begraven aldaar, h. ***Margaretha*** *Suyck,* geb. Amersfoort 22 Febr. 1793, † Amersfoort 20 Sept. 1828, dr. van ***Cornelis*** en *A(leida?) E(merentia 3) van* ***Bemmel.***

Het vervolg dezer genealogie is mij verder nagenoeg bekend.

Haarlem. Dr. T. HALBERTSMA.

Burg(h) (van der). (XLII, 220). De burgemeester *Cornelis van* ***der*** *Burgh* ***is*** vermoedelijk dezelfde als Cornelis, die op 8 Maart 1716 te Heusden was gedoopt en geboren was uit het op 2 Febr. 1712 gesloten huwelijk tusschen ***Pieter*** van ***der Burgh*** (ged. ***27*** Sept. 1686, begr. 12 Juli 1761) en ***Maria van der Burgh*** (begr. 12 Sept. 1780).

Pieter was een zoon van ***Adriaen van der*** *Burgh,* mr. timmerman te Heusden, uit diens in Dec. 1686 gesloten tweede huwelijk met ***Maria van Banghstee,*** ged. te Heusden 11 Oct. 1666, dochter van ***Pieter van Banghstee,*** mr. schoenmaker, en ***Jenneken*** *Villers.*

Maria van der Burgh was eene dochter van ***Cornelis van der*** *Burgh,* insgelijks mr. timmerman te Heusden, uit diens in April 1688 gesloten huwelijk met ***Johanna Soetens,*** geb. te Oirschot en begr. te Heusden 7 Maart 1740.

Adriaen en Cornelis van der Burgh waren broeders. Wie hunne ouders waren staat niet vast. Het is echter niet onwaarschijnlijk, dat Adriaen identiek is met ***Adriaen,*** zoon van ***Jan van der Borgh*** en ***Geertruyt Engelberch,*** gedoopt te Heusden 8 Juli 1669.

's- Gr. B. v. B.

Chalmot (de). (XLII, 220). Zie ***van*** den Aa in voce; verder de Waalsche fiches te Leiden.

Amsterdam. A. B. VAN DER VIES.

Gasquet. (XLII, 220). ***Elisabeth*** *Gasquet* was dochter van ***Jacob*** *Gasquet* en *Jeanne* ***Guillon*** en geb. te Amsterdam, 1680, overl. aldaar 21 Jan. 1766,

Jacob Gasquet was geb. te Clairac in 1647, stierf te Amsterdam December 1691 en zijne vrouw ***Jeanne Guillon*** was eveneens geb. te Clairac in 1637 en stierf te Amsterdam 7 Nei 1716.

Desgewenscht kan ik ook nog een broer en zuster van ***Elisabeth*** opgeven.

Nogelijk interesseert het Vrager, dat mijne familie-aanteekeningen ten aanzien van *Pierre* ***Dutilh*** luiden: „*Pierre* ***Dutilh*** fillieul de son oncle ***Pierre Dutilh*** ainé à Clairac, né à Clairac le 1 Novembre 1674. Le 2 Avril 1691 il s'est embarqué à Bordeaux pour se réfugier en Hollande, il est arrivé à Ameland, le 6 Juin 1691 à Amsterdam où il s'est établi négociant et a marié le 14 Mai 1698 à Sloterdick avec ***Elisabeth Gasquet.*** Le 6 Janvier 1698 membre de l'église Wallone et naturalisé le 28 Mars. 1710."

Hij stierf te Amsterdam 12 Juni 1748, begraven aldaar den 17 Juni d. a. v.

Doesburg. VAN LEXAU FRIESWIJK.

Gasquet. (XLII, 220). De ouders van *Elisabeth* ***Gnsquet,*** geb. Bordeaux 1678 of 1679, waren ***Jacob Gasquet*** (begr A'dam 26 Nov. 1691) en ***Jeanne Guillon*** (id. 12 Mei 1716). Bewijzen :

Huw. int. A'dam 25 April 1698 (D.T.B. 528 f°. 194): C. a. v. *Pierre* ***Dutilh,*** van Clairac, coopman, oud 24 jaren, de ouders in Vrankrijk, op de Fluweleburgwal, geasst. met Abel Barbé, en ***Elisabeth Gasquet,*** van Bourdeaux, oud 19 jaren, op de Groeneburgwal, geasst. met haar moeder Jeanne Guillon.

Gedoopt Walenkerk A'dam 26 Dec. 1703: *Jeanne Elisabeth,* geb. 14 Dec. (data in Ned. Patriciaat onjuist!) dr. van ***Pierre*** *Du Tilh* ***en*** *Elisabeth* ***Gasquet,*** get. de vader i. pl. v. Moyse Du Tilh den grootvader, ***en*** Jeanne Guillon wed^e^. Jacob Gasquet, de grootmoeder.

Begr.boek Walenkerk: 26 Nov. 1691 *Jacob Gasquet,* tusschen Keizersgracht en Kerkstraat, laat onmondige kinderen na; 12 Mei 1716 *Jeanne* ***Guillon*** wed^e^. Jacob Gasquet, ten hnize van Jacques Caille in de Nes bij de Lom bart.

Een broer van Elisabeth: *Jean Gasquet* huwde te A'dam *Madeleine Chatelain.*

A'dam. Nr. H F. WIJNMAN.

Glymes-Bergen. *Cornelis* van ***Bergen,*** † ***1529,*** ridder van de orde van het Gulden Vlies (zoon van Jan de vijfde, heer van Glymes en Bergen op Zoom, † 1495, en Maria, de Rouveroy S. Simon en gehuwd met Maria, vrouwe van Zevenbergen) zou behalve twee zonen, Naximilinan en Cornelis, een ***bastaard Michiel de*** *Berges* gehad hebben, die gehuwd was met *Anna van Gastel.* Wordt deze bewering op een of andere wijze gestaafd? Zijn er kinderen uit het laatste huwelijk bekend?

B. ***v.*** D. v. H.

Gulik (van). Gegevens gevraagd betreffende het voorgeslacht van *Willem van Gulik,* rijksontvanger te Blokzijl, geb. Vollenhove 10 Aug. 1785, overl. Blokzijl 26 April 1851, die als wed^r^ van *Catharina van* ***Baak,*** te Blokzijl 23 Nov. 1837 hertr. met *Jantje Visscher* (vader van wijlen Ds. A. van Gulik, Doopsgez. predikant, en grootvader van Prof. Dr. D. van Gulik te Wageningen). Is van deze familie een familiewapen bekend?

Haarlem. Nr. A. S. MIEDEMA.

Hachez. Wie kan mij nadere gegevens verstrekken nopens dokter *Josephus Hachez* (en zijn familie), vermoedelijk geboren te Enkhuizen, ondertrouwd 20 Jan. 1787 met *Johanna Goudberg* van West-Zaandam (getrouwd omstreeks 27 Mei 1787; vermoedelijk van een ander geloof dan haar man). Zij hertrouwde 6 Sept. 1791 te Enkhuizen *Claas Heynis* van Alkmaar, en was de dochter van ***Frederik*** *Goudberg* en van *Alida* ***Ridder.***

Josephus Hachez was blijkens doodcedul, 9 Juli 1790 door de bewindhebbers der O.I. Comp^ie^ van Hoogstraten en Dionysis te Amsterdam, toen reeds overleden.

De dochter van Dr. Josephus Hachez × Johanna Goudberg, blijkbaar naar hare grootmoeder van moederszijde *Alida* genaamd, huwde 8 April 1812 te Enkhuizen (ondertrouw 29 Nrt. 1812 aldaar) *Cornelis Jan van* ***Dam van*** *Isselt,* destijds visitateur der Keizerlijke douanes bij het bureau van Enkhuizen, geboren te Utrecht den 16 Jan. 1788.

's-Gravenhage. W. E. VAN DAM VAN ISSELT.

Hajunga-Oterlijck. (XLII, 19, 59). Huw. iut. A'dam D.T.B. 516 f°. 230: Den 7 Febr. 1688 C.a.v. ***Steven*** *Hajunga,* van A., chirurgijn, oud 24 jaren, op de Tesselse kay, geasst. met sijn vader Jan Haiungu, en *Dieuwertje Oterlijck,* van A., oud 21 jaren, op de Angoliersgracht, geasst. met haar vader Corn. Oterlijck.

id. D.T.B. 478 f°. 163: Den 18 April 1658 C.a.v. *Cornelis Claesz Oterlijck,* van Aerswout, tabackscooper, out 24 jaer, geasst. met Geertje Gillis sijn moeder, woont op de Brouwersgraft, en *Hilgont Arents* ***van*** *Hogervorst,* van A., out 22 jaeren, geasst. met Arent Hendr. van Hogervorst, haer vader, als voren.

Doopboek Nieuwe Kerk A'dam 2 Nei 1666:

gedoopt door Ds. Rochovius: *Dieuwertje,* dr. van *Corn. Claasz Oterlijk* en *Hillegont Arents van Hogervorst*; getuigen : Dieuwertje Cornelis, Corn. en Grietje Arents van Hogervorst.

id. 17 Febr. 1636, gedoopt door Ds. Trelcatius : ***Hilgont,*** dr. van *Arent Henrix* en *Dieuwer Cornelis*; getuige Grietje Henrix.

A'dam. Nr. H. F. WIJNMAN.

Heldewier-de Hulter. (XLII, 53). ***Agneta de*** *Hulter* zal geboren zijn te *Rotterdam.* Haar huw. int. te A'dam luidt als volgt: D.T.B. 498 f°. 206: Den 9 Febr. 1673 Compareerden voor de Heeren Abba en Berewout: ***Abrahum Heldewier,*** wed. van Anna Bosman, oud 48 jaren, van Frankvoort a Mijn, woonende op de Heeregraft bij de Wolvestraat, geasst. met sijne swager Lotlewyck van Ludick, ende ***Agneta de Hulter,*** oudt 27 jaren, woonende op de Heeregraft, *van* ***Rotterdam,*** geasst. met haere vader Gaultier de Hulter

A'dam. ***Mr.*** H. F. WIJNMAN.

Hengel (van). (XLII, 153, 187). Huw. int. A'dam DTB 603 f°. 27: Vrydagmorgen den 7 Juny 1759 Compareerden voor de Heer van Geesel, Commissaris : ***Steven*** *Jan van* ***Hengel,*** van A., gereformeert, oud 28 jaer, op de Egelantiersgragt, geasst. met zijn vader Dirck van Hengel en ***Maria Catharina ter Horst, van*** Am., gereformeert, oud 25 jaer, op de Voorburgwal, geasst. met haar vader Hendrick ter Horst.

DTB 567 f°. 168 1 Mey 1728: C. a. v. *Dirk van Hengel, van* Wenterswijk, oud 26 jaar, in de Voetboogstaat, sijn vader Steven Jan van Hengel, tot Wenterswijk, en *Hillegonda Prins,* van A., oud 23 jaar, op de Kijsersgraft, ouders dood, geasst. met haar neef en voogd Jan Kemp.

A'dam. Mr. H. F. WIJNMAN.

Heyden (van der). (XLII, 163). 29 Dec. 1799 werd in de Qroote **Kerk te Harlingen gedoopt *Johannes,*** geb. 4 Dec. 1799, zoon van ***Jan van der Heide en Trijntje Bokkes.***

Leeuwarden. A. L. HEERMA VAN VOSS.

Jelgethuis. (XLII, 153, 187). **Nu het blijkt dat *Taco Hajo Jelgersma* bedoeld is,** kan ik mededeelen, dat het doopregister der Herv. gem. te Harliugeu op 29 Oct. 1702 de volgende acte geeft: „***Hendrik Euerts*** de **vader** en ***Tryntie Hilletus Jelgersma*** de moeder, tkint ***Tacko*** gedoopt."

Zijn begraafacte in de Groote Kerk te Haarlem luidt: „Den 24 Maart 1795 een opening Noordertrans N° 340 voor ***Tako Jelgersma*** f 4.—,— voor de roef, 16 dragers f 2.—,—. Het Museum te Hnarlem bevat van hem 2 pastelportretten, beide 33 'h. en 27 'br., voorstellende Mr. Albert Fabricius (als kind) en Hendrik Fabricius, kinderen van Mr. Willem en Wil helma Henriette Huyghens.

V. M. G. W.

Lochum (van). ***Hans van Lochum*** alias ***Berch*** tr. ***Petronella Haecx.*** (Vermeld bij not. Jacob van Loosdrecht, Amsterdam 18 April 1664).

Uit dit huwelijk:

1. *Geertruyd* **Berch.**
2. *Maria Berch*, geb. **A'dam 1609, ov. aldaar 9 Juni 1667, alwaar zij 9 Juli 1646 gehuwd was met *Dirck Hackaert,*** geb. Antwerpen 1589, ov. A'dam 19 April 1668, zoon van Dirck H. en Maria Janss. Waaruit ***Petronella H.,*** geb. A'dam 28 Juli 1647, ov. aldaar 1 Feb. 1724, waar zij 27 Mei 1668 gehuwd was met ***Jacobus Kool,*** geb. A'dam Mei 1644 en aldaar ov. 27 Juli 1706.
3. ***Sara Berch,*** geb. A'dam 1610, tr. ***Willem François van Turenhout,*** (Not. Jacob van Loosdrecht, 1 Juli 1645 en 18 Aug. 1655).
4. *Petronella* **Berch.**
0. *Cornelis* **Bcrch.**

Is de ***Hans wan Lochum,*** graveur, vermeld bij Van der Aa, Biogr. Woordenboek, identiek met de bovenvermelde ? Gaarne vernam ik genealogische en biografische bijzonderheden over hem.

Hoe zijn de wapens ***van Lochum en Hackaert?***

's-Gr. P. v. R.

Marel (van der). Wie kan mij inlichtingen geven omtrent het wapen van *Govert Hendricxz* van ***Maerle,*** die in 1663 regent was van het dol- en pesthuis te 's-Gravenhage ? Idem van *Nathan Jansz.* ***van der Marel,*** welgeboren man van de Hooge Vierschaar van Wateringen in 1667. Idem van ***Jan van der Marel,*** substituutschout en baljuw van 's Gravenzande 1640. Idem van ***Medaert van Maerle,*** in 1488 drossaard en stadhouder van de leenen van de heerlijkheid Altena.

Voor genealogische gegevens betreffende de familie *van der Marel,* ook **geschreven *van der*** (of ***den) Maarle*** (*Maarlen, Maerle[n]*), houd ik mij beleefd aanbevolen.

Utrecht. A. VAN DER MAREL.

Martin. **(XLII, 222). De ouders van *Anthoine Martin*** zijn te A'dam niet te vinden. Hij is te Wezel getrouwd en **ingeteekend** te Wezel en te A'dam. In laatstgenoemde plaats luidt de acte als volgt: (DTB 565—f°.77) den 14 Juny 1726: Deze personen zijn alhier op de acte van J. **Rouvière** & Pieter **Barral** ouderling tot **Weesel** ingeteekent: ***Antoni Martin.* woont** op het **Rockin,** & ***Magdalen a Moliere,*** woont **tot Weesel.** In **margine: Weesel** & Walekerk, acte verleent den 20 Juny 1726 om tot Wesel te trouwen.

Uit het huwelijk werden te A'dam gedoopt:

1. *Madeleine,* geb. 2 Dec., ged. 11 Dec. 1727, getuigen: „son pere et Elisabeth Garsin a la place de sa grandmere Madeleine Moliere".
2. ***Jean François,*** geb. 31 Mei, ged. 9 **Juni 1729,** get. François **Pineau** en zijn vrouw Anne Houssaye.
3. ***Elisabeth,*** geb. 18, ged. 23 Aug. 1730 **(1731?),** get. Salomon Garçin en **zijn vrouw Eliz. Pineau.**
4. *Catherine,* geb. 15, ged. 20 Nov. 1732, get. Abel Molière Junior en Catherine de **Benzin.**

Een andere ***Anthoine Martin* getrouwd met *Jeanne Norigad,*** liet 6 Febr. 1727 **doopen: *Jean Paul,*** get. Jean Paul Silvestre en **Susanne Brun** la Coste.

De **doopacte** van Antoine Martin vond ik niet te A'dam; wel noteerde ik: ***Marie Jeanne,*** dr. van ***Jean Martin*** en *Jeanne Telmon* (geb. 11 Nov., ged. 12 Nov. 1698); *Jacques,* zn. van ***Jean Martin*** en ***Marie Grout*** (geb. 22 Sept., ged. 30 Sept. 1700); ***Benjamin,*** zn. vas ***Jean Martin*** en *Jeanne* ***Tellernon*** (geb. 26 **Febr., ged. 4 Mrt. 1703); *Jean,*** zn. van *Nicolas* ***Martin en Anne Dezvin*** **(geb.** 28 Mei 1703); ***Daniël,*** zn. van ***Jean Martin*** en ***Mariet Gerout*** (geb. 16 **Jan., ged. 20 Jan. 1704);** ***Marguéritte,*** dr. van ***Jean Martine en Jeanne Telmon*** (geb. 17 Juni, ged. 22 Juni 1704).

Misschien is meer te vinden in de fiches van de Bibl. Wallonne te Leiden.

A'dam. Mr. H. F. WIJNMAN.

Martinius. Wie was de oud-Nederlandsche zeeofficier *Martinius,* die anno 1799 **voorkomt bij de Jonge, Het** Ned. Zeewezen, V, blz. 487 ? Was hij misschien een zoon van Ds. ***Bernhardus*** *Martinius,* pred. te **Achangel** (geb. **Elspeet** 7 April 1741, † Blankenham 30 Jan. **1814),** en ***M. J. Nieuwenhuis,*** welk echtpaar volgens het handschrift Borger twee dochters had en één zoon in militairen dienst? Is er iets van die kinderen of hun nakomelingen bekend ?

A'dam. Mr. H. F. WIJNMAN.

Meerdink. (XLII, 23, 222). Wanneer de geachte vrager naar het wapen ***Meerdink*** het besloten testament van ***Jan te Lintum*** (niet: ***te Linteren***) en diens vrouw *Aaltjen Meerdink,* die 14/11 1788 op het **Hofgoed** Lintum in het Woold onder Winterswijk testeerden, in het **Rijks**archief te Arnhem zou raadplegen, dan zou hij op den

omslag lezen, dat boveng. echtpaar op 19 November 1788 te Bredevoort compareerde voor Mr. *J.* C. ***Conradi,*** als stadhouder, en *J. Diemont* en *J.* ***Vaags*** als keurnooten, waarbij de vrouw geassisteerd werd door Mr. ***J. B.*** *Roelvink* als haren gekoren momboir.

Het beschreven gedeelte van den omslag is onderteekend door *P.* ***P.*** *V. van Lamzweerde,* ***als*** landschrijver, terwijl in den linkerbenedenhoek het wapen *Pallandt* in lak is opgedrukt.

De rugzijde van den omslag is gesloten met 3 opgedrukte lakafdrukken naast elkaar, die van links de navolgende wapens vertoonen :

A: in zilver (vermoedelijk) 2 zwarte dwarsbalken, waarvan de bovenste beladen met 3 vogels (schild gekroond).

B: 3 kopvruchten aan gebladerde (1 – 1) steeltjes. Helmteeken : een dito gesteelde vrucht.

C: een vogel op lagen grond. Helmteeken : dito vogel.

Het wapen *Pallandt* aan de voorzijde zal wel in verband staan met de heerlijkheid Bredevoort en kan hier buiten beschouwing blijven.

Van de 3 wapens op de rugzijde kunnen wij al dadelijk constateeren, dat volmaakt hetzelfde wapen als onder C. beschreven 3 maal voorkomt op het besloten testament in deze zelfde collectie van Mr. Jan ***Berend Roelvink,*** *Geertruid* ***A.*** *I.* ***Roeloink*** en ***Theodora*** *S.* ***Roelvink,*** die 31/5 1802 te Winterswijk testeeren. Zoo niet met absolute dan toch met vrij groote zekerheid kunnen wij dus reeds aannemen, dat het onder C beschreven wapen dat van den momber Mr. *J.* ***B.*** *Roelvink* is. Blijven dus nog slechts over de wapens onder A en B genoemd.

Men is geneigd, dat onder A beschreven als het wapen van ***Jan te*** *Lintum* en dat onder B beschreven als dat van *Aaltjen* ***Mserdink te*** beschouwen, en zulks te eerder, omdat gebleken is, dat op het testament zelf, naast de handteekeningen van ***J. te*** *Lintum,* ***A. Meerdink*** en Mr. *J.* ***B.*** *Roelvink,* resp. dezelfde wapens A, B en C zijn afgedrukt. *Aaltjen Meerdink* ***zou*** dus roeren: „3 kopvruchten aan gebladerde (1-1) steeltjes". Helmteeken en dito gesteelde kopvrucht.

Toch is het mijne overtuiging, dat de wapens naast de hnndteekeningen van het echtpaar te *Lintum-Meerdink* in geen enkel verband met hen staan. Het is toch m. i. to opvallend, dat het onder A omschrevene (met de 2 dwarsbalken) volmaakt (ook wat de kleuren betreft) overeenkomt met dat der in de 17e ***en*** 18e eeuw te Doetinchem en Lochem gevestigde familie ***van Dam*** en dat onder B (met de 3 kopvruchten) volkomen hetzelfde is (ook wat het helmteeken botreft) als het wapen van ***Hendrik Hoppenbrouwer,*** in ***1713*** richter van Doetinchem, zoon van *Gerhard,* burgemeester van Doetinchem, en *Elsebe* ***Maria*** *van* ***Dam.***

Daar ik de wapens ***te Lintum*** en ***Meerdink,*** behoudens dan in dit zeer twijfelachtige geval, nimmer ben tegengekomen, ontbreekt mij in deze wel de zekerheid, doch is het mijn stellig vermoeden, dat het echtpaar ***te*** *Lintum-****Meerdink*** op dit testament de wapens van anderen heeft gebruikt en hierdoor ben ik tevens geneigd te besluiten, dat zij geen wapens hadden.

Rotterdam. R. T. MUSCHART.

Menninck. (XLII, 23, 222). Voor afstammelingen van *Adriaan Menninck* verwijzen wij naar de door Mr. Bouricius in dit Maandblad gepubliceerde kwartierstaten van Delftsche Vroedschappen, verzameld door Mr W. van der Lely (XXXIII, 17, 225), alwaar sprake is *a.* van ***Commera*** *Menning* ***Duyst,*** dr. van *Adriaen Menning Michielsz.*, capitain, en ***Johanna Fransdr. Duyst van*** *Voorhout* en gehuwd tnet *François Spiering* ***en*** *Ij.* ***van*** Adriana *Menninx* ***Adriaensdr.,*** die 3 Dec 1623 huwde met ***Hendrik*** *Lintlagen.* Beiden voerden volgens het origioeele handschrift in het gemeente-archief te Delft de schuinrechts geplaatste visch.

DOC. BUR.

Mey (de). Kan iemand eenige bijzonderheden en do 4 kwartieren opgeven van *Jan Fred. de Mey,* begr. Alkmaar 16-1-1776, van zijn echtg. *Wilhelmina Cornelia du* ***Bois,*** begr. aldaar 19-7-1782 en van Mr. ***Jan*** *Govert* ***d. M*** , begr. a v. 12-6-1782?

's-Gr. B. *v.* T. P.

Nijmegen (van)-Stietmans. (XLII, ***184).*** In een M.S. genealogie Bosch (aangehuwd aan de families van der Pot, van Vollcnhoven e.a.) komt 't volgende voor:

Katharina ***Bosch,*** dochter van Gerrit Leendertse Bosch en van Trijntje Klaasse, geb. 12 III 1676, huwt *Elias* ***Stiermans,*** geb. Rotterdam.

Kinderen :

1. *Dionys* ***Sliermans.***

2. *Sara* ***Stiermans,*** huwt 1°. 1729 ***Jan Valk;*** huwt 2°. 1732 *Dionys van Nijmegen*, kunstschilder, geb. Rotterdam.

Hieruit:

a. Elias van ***N.,*** huwt ***Maria Kuiper,*** kind: *Dionys* ***v. N.,*** geb. Sept. 1779.

b. *Gerrit van N.*, geb. 18 Nov. 1736, huwt 7 Dec. 1768 *Catharina Susanna Vijgh*, geb. 11 Juni 1736, kind: ***Sara*** *van Nijmegen*, geb. 24 Nov. 1769, gest. 2 Juni 1770.

c. *Dionys van N.*, geb. 173.. .., gest. 1740.

d. Salomon ***van N.,*** geb. 14 Oct. 1738, huwt 8 Juni 1766 *Anna Landmeter*, geb. 6 Nov. ***1744;*** kinderen: ***Jacomina van*** *N.*, geb. 10 oct. 1768; *Sara van* ***N.,*** geb. 15 Dec. 1773, st. 13 Oct. 1776.

Voerde de familie van N. een geslachtswapen?

Cambridge *Mass.* CV. J. HOFFMAN.

Oostdijck. Een kopergravure uit 1620 van *Nicolaus Michael Oostdijck,* Goesanus, geeft het volgende ongekleurde wapen weer: Een zwart anker, de armen boven; halverwege de schaft aan elke zijde een schelp, met den bollen kant naar voren; helmteeken: een uitkomende engel. Smallegange noemt ***Nicolaas O.,*** schepen te Goes, groot rcntmr. van Zeeland enz., in een uitvoerig familierelaas (op blz. 741); als wapen geeft hij echter een gansch ander dan bovenvermeld.

In mijn bezit zijn twee zware ijzeren stempels met 't wapen 0, als op de kopergravure, afkomstig van ***Jan Hendrikse O.,*** geb. 1754, schepen te Fijnaart. Een zijner drie dochters huwde in 1801 ***Jan*** *Cornelis* ***Maris,*** burgemr. van Willemstad.

Wat is het juiste wapen van ***Nicolaas Michiel en*** welk verband bestaat tusschen hem en ***Jan Hendrikse***

Oostdijck, wiens vader geboortig was uit de Bergsche Polders?

Arnhem. J. C. MARIS.

Roeters. (XLII, 189). Iugeteekend Amsterdam (Puiregister) 2.3. 1668 :

Otto Roeters, v. Emmerik, koopman, 25, met zijn oom Jacob Otto van Halmael, en ***Cornelia van Halmael, v.*** Wesel, 23, va. Jan Otto van Halmael.

Ingeteekend Amsterdam (Puiregister) 22. 8. 1668 :

Gerrit *Jacobs Roeters*, ***v.*** Wesel, winkelier, 24, met Jan Otto van Halmael, en *Angeniesie* Reyers, v. A., 26, m. Styntie Gerrits.

Ingeteekend Amsterdam (Puiregister) 14.3.1664 :

Abraham Roeters, v. Emmerik, zijdehandelaar, 28, b. Gerrit, en *Aeltie* ***Spruyt, v.*** A., 18, va. David.

Ingeteekend Amsterdam (Puiregister) 27.9. 1667 :

Jacob ***Roeters, v.*** Emmerik, 25, en ***Dorothea*** *Francken*, ***v.*** A., 21, va. Frederik.

Iugeteekend Amsterdam (Puiregister)) 8.9. 1673 :

Gerrit *Roeters*, ***v.*** Wesel, winkelier, w. Angeniesie Reyers, en *Elsje* ***Roeters*** [1]), ***w.*** Gerrit van Halmael.

Ingeteekend Amsterdam (Puiregister) 21.2. 1676:

Abruham Roeters, v. A., w. Aeltie Spruyt, zijdewinkelier, en *Engeltie van Booven*, v. A., 26.

Ingeteekead Amsterdam (Puiregister) 21. 3. 1681:

Gerrit Roeters, v. Wesel, koopman, w. Elsje Roeters, en *Elisabeth Reyers*, ***v.*** A., 49, ouders dood.

Uit het huwelijk: ***Otto Roelofs*** × ***Cornelia van Halmael*** is geboren ***Paulus Roeters,*** geb.?, iuget. 1° Amsterdam (Kerk) 16.1. 1694 met ***Pieternella van der Voort,*** 2° Amsterdam (Puiregister) 10. 2. 1708 met ***Catharina Agges, v.*** A., 32.

Paulus Roeters was Dr. Med. en werd poorter Amsterdam 12.6. 1703.

Uit het huwelijk: ***Gerrit Jacobs Roeters*** × *Angeniesie* ***Reyers*** zijn geboren :

a. ***Jacob Roeters,*** geb. Amsterdam ± 1663, winkelier, inget. Amsterdam (Puiregister) 22. 2. 1686 met *Perina* ***van*** *Beusekom*, geh. Amsterdam ± 1661.

b. George Roeters, geb. Amsterdam ± 1669, koopman, inget. Amsterdam (Puiregister) 24. 12. 1692 met *Susanna* ***van Neekeren,*** geb. Amsterdam ± 1676.

c. ***Abraham Roeters,*** geb. Amsterdam ± 1672, inget. Amsterdam (Puiregister) 15. 8. 1699 met ***Sophia van der Horst, gel).*** Dordrecht, w. Hendrik Wiltius.

Uit het huwelijk : ***Jacob*** *Roeters* × *Perina* ***van*** *Beusekom* ***zijn*** geboren ***Gerard Roeiers,*** geb. Amsterdam (doopsgezind) 1. 9. 1689, ***Pieter Roeters,*** geb. Amsterdam (doopsgezind) 17. 6. 1696, ***Sara Roeters,*** geb. Amsterdam (doopsgezind) 14.4. 1697, inget. Amsterdam (Puiregister) 27. 2. 1716 met ***Cornelis Roeters,*** geb. Amsterdam (doopsgezind) 29. 4. 1694, zn. v. George en *Susanna* ***van Neekeren, Jacob Roeiers,*** geb. Amsterdam (doopsgezind) 16. 3. 1703, inget. Amsterdam (Puiregister) 22. 2. 1731 met *Engelina van Vollenhoven*, geb. Amsterdam ± 1706.

Uit het huwelijk: ***George Roeiers*** × *Susanna* ***van*** *Meekeren* zijn geboren *Cornelis* ***Roeters,*** geb. Amsterdam (doopsgezind) 29. 4 1694, zie boven, *Ursula* ***Roeters,*** geb. Amsterdam (doopsgezind) 10. 6. 1696, ***Jacob George Roeters,*** geb. Amsterdam (doopsgezind) 26. 10. 1697, inget. Amsterdam (Puiregister) 21. 11. 1721 met ***Adriana van Buylaert,*** geb. Amsterdam ± 1700, ***Agneta Roeters,*** geb. Amsterdam (doopsgezind) 24. 4. 1706.

Uit het huwelijk : ***Cornelis Roeters*** × *Sara* ***Roeters*** zijn geboren ***Perina Roeters,*** geb. Amsterdam (doopsgezind) 31. 12. 1716, † Amsterdam (Nieuwe Kerk; 1e cl.) 6. 9. 1774, inget. Amsterdam (Puiregister) 3. 7. 1733 met *David* ***Leeuw van*** *Lennep*, geb. Amsterdam 17. 11. 1696, ***George Roeters,*** geb. Amsterdam (doopsgezind). 24. 12. 1717.

Uit het huwelijk: ***Abraham Roeters*** × ***Sophia*** van ***der Horst*** is geboren ***Jacob Roeters,*** geb. Amsterdam (doopsgezind) ± 1713, inget. Amsterdam (Puiregister) 20. 4. 1741 met *Jannetje* ***de Groot,*** geb. Amsterdam ± 1718.

Verder vond ik nog:

Ingeteekend Amsterdam (Puiregister) 9. 11. 1703 :

Isaac ***Roeters, v.*** Gogh, wapensnijder, 32, en *Neeltje Sjanberg*, ***v.*** Naarden, 22, va. Hendrik.

Iugeteekend Amsterdam (Puiregister) 6. 12. 1709:

Abruham Roeters, v. Gogh, robijnslijper, 39, ouders dood, en *Dislie Pauwels*, v. A., 29, m. Jannetje Jans.

Ingeteekend Amsterdam (Puiregister) 22. 3. 1686 :

David ***Roeters, v.*** A., koopman, 19, ouders dood, oom Gerrit Roeters en Samuel Spruyt, en ***Anna van der*** *Meersch*, ***v.*** A., 17, va. Abraham.

Ingeteekend Amsterdam (Puiregister) 28. 7. 1736:

Hendrik Roeters, v. Wesel, 31, ouders dood, en *Willemijntje Kok*, ***v.*** Schenkenschans, 30, ouders 'dood.

Amsterdam. A. B. VAN DER VIES.

Roeters. (XLII, 223). Ik had bovenstaande bijdrage over *Roeters* reeds naar de Redactie ingezonden, toen ik de vraag van den heer W. W. v. R. las.

De volgende mededeelingen zijn hiervoor van belang.

Ingeteekend Amsterdam (Puiregister) 21. ***12.*** 1669 :

Jacob ***Otto*** *van Halmael*, ***v.*** Wesel, 38, en *Maycke* ***de*** *Neufville*, woont te Haarlem.

Ingeteekend Amsteràam (Puiregister) 21. 11. 1663:

Gerard *van Halmael*, ***v.*** A., 26, winkelier, va. Jan Otto van Halmael, en *Elsie* ***Roeters, v.*** Emmerik, 24, ouders dood, b. Otto Roeters.

Ingeteekend Amsterdam (Puiregister) 9. 4. 1677 :

Carel ***van*** *Damme*, ***v.*** Haarlem, w. Efje Gerrits, en *Maycke* de *Neufville*, ***v.*** Haarlem, w. Jacob Otto van Halmael.

Ingeteekend Amsterdam (Puiregister) 21. 3. 1681:

Paulus van Voorst, v. Emmerik, 25, ouders dood, en ***Christina Roeters, v.*** A., 20, va. Gerrit.

Amsterdam. A. B. VAN DER VIES.

Schmitten (ter)-Cöster. (XLII, 189). Ik bezit uitgebreide genealogieën van deze families. Eerstgenoemde begint 1484 en eindigt 1766, laatstgenoemde 1470—1768.

's-*Gr.* B. v. T. P.

Stachouwer. Gaarne ontving ik gegevens betreffende de herkomst van dit geslacht, zoomede betreffende de heerlijkheden Rijsbergen, Iseliettes, St. Anna etc., waarnaar ***Johan Stachouwer*** zich noemde, toen hij in 1638

---

[1]) Volgens de inteekenacte van haar huwelijk met *Gerrit van Halmael* (21.11. 1663) was *Elsie Roeters* geboren te Emmerik ± 1640 en zuster van *Otto Roeters*, waarschijnlijk den bovengenoemde.

het eiland Schiermonnikoog kocht van de Staten van Friesland.

Leeuwarden. A. L. HEERMA VAN VOSS.

Zie over deze familie Maandbl. XXXII (1914), kk 300-306, 332—340; Elias, Vr. v. A'dam, I, 11, 44 enz.

DOC. BUR.

Velsen (van). (XLII, 126, 224.) Wat de 1e vraag betreft, wijzen wij er op, dat in het Alg. Nederl. Familieblad 1887, pag. 93, vermeld wordt dat op 18 Augustus 1632 te Brielle o.a. compareert *Cornelis* van *Ceters*, als man en voogd van *Clementia van Velsen*. Daar het artikel over de familie van Velsen, waarin deze mededeeling voorkomt, ons degelijk gedocumenteerd voorkomt, vragen wij ons af, of' er in de mededeeling van een huwelijk tusschen eene roods in 1599 overleden *Cornelis van Citters* met eene *Martina van Velsen* geene verwarring in het spel is (de oude leden van de familie *van Citters* komen immers als *van Ceters* voor?).

Wat verder het wapen betreft, dit beurteliugs gekanteeld schuinkruis komt eenigszins overeen met het wapen *van Velsen* in het Arm. Gen., dat van een knoestig schuinkruis spreekt. Wij houden het liever bij het uitgeschulpte schuinkruis, zooals dat in kolom 125 werd opgegeven, daar wij de combinatie van een knoestig of beurt. gekant. schuinkruis met lelies nimmer op origineele zegels zijn tegengekomen.

Wat eindelijk vraag 2 betreft, kunnen wij mededeelen, dat de bevraagde persoon is Dr. Jacob *van* Velsen, in 1760 Raad van Gorinchem, voerende volgens een M. S. wapenboekje van Mr. W. van der Lely: „in groen 3 geknopte zilveren ruiten". Hetzelfde wapen met de bijvoeging „begrafenisse van *Jan van Velsen*" (zonder meer) is te zien op een grafzerk in de St. Janskerk te 's Bosch, volgens Dr. C. Smits, „de Grafzerken in de St. Janskerk te 's-Hertogenbosch", pag. 134.

DOC. BUR.

Wille-Hornschuch. (XLII, 30, 62). Inget. A'dam DTB 752 fo. 120 (Pui): Den 3 Mei 1781 C. a. v. *Lodewijk Godvriedt Wille*, van Barby, Luters, oud 31 jaren, buiten de Lydse poord, oud^{s} dood, geads. met Lodewijk Sanders, en *Eva Dorothea Hornschuch*, van Wissomborm, Luters, oud 27 jaren, in de Nes, oud^{s} dood, geads. met Johan Poulus Maan.

Uit het huwelijk van bovengenoemde personen werden blijkbaar verscheidene kinderen geboren. Ik doorzocht de jaren 1782 en 1784 van het omvangrijke Luthersche doopregister en vond:

Johanna *Dorothea*, ged. 5 Dec. 1782, dr. van *Ludewig Godfried Wille* en *Eva Dorothea Hornschug*. Getuigen : Johanna Marg. Wille en Anna Dorothea Hornschug.

Johan Godlob Fredrik Lodewijk, ged. *24* Mrt. 1784, dr. van *Lodewijk Godfried Wille* en *Dorothea, Hornschug*. Getuigen : Johan Marten Hornschug, Johan Fredrik Dankker, Godlob Loock, Lodewijk Gottfried Wille.

A'dam. Mr. H. F. WIJNMAN.

Onbekende wapens. Een oud cachet vertoont als *mannelijk* wapen : in rood een zilveren pentalpha (in den vorm van twee samengevlochten geledigde (open) driehoeken, gezamenlijk met vijf uitspringende hoeken), als *vrouwelijk* wapen dat van *Slicher* (of voert nog een ander geslacht hetzelfde wapen?); schildhouders: twee hazewindhonden; alles gedekt door een 9-parelige kroon. Op welke alliantie heeft dit cachet betrekking?

Een tweede cachet vertoont een ruitschild met bovengenoemde pentalpha en schildhouders en als spreuk: *Fide cui vide.*

Een derde cachet vertoont als *mannelijk* wapen : op een terras een staand viervoetig dier, vastgehouden door een zittenden(!) leeuw (links), als *vrouwelijk* wapen de bovengenoemde pentalpha. Op welke alliantie heeft dit cachet betrekking?

B. v. D. v. H.

Wapens gevraagd. (XLII, 224). De weinige *gegevens*, die aan de vragen zijn toegevoegd, maken het óns niet mogelijk met zekerheid te beplen of onderstaande wapens ook werkelijk door de genoemde personen zijn gevoerd.

Nieuwenhuis. — *Benjamin Nieuwenhuis*, 20/31 763 predikant te Kampen, zegelde met „een huisgevel" (niet in een schild geplaatst), vergezeld van de letters B. N. H.

Stapert — Zie Arm. Gen. in voce *Vomelio-Stapert*. Ook is ons nog een wapen S. met den Frieschen adelaar bekend.

van Erkelens (o.a. te Harderwijk cn Elburg): in goud 2 blauwe dwarsbalken

Brouwer en *Mulder*. Zonder meer niet vast te stellen,

Muntz. — Meer gegevens ook hier noodzakelijk, daar het wapen door meerdere leden dezer familie verschillend gevoerd werd.

Tobias (Zwolle): een adelaarspoot.

van Spuelde. — Zie Arm. Gen. in voce van *Speulde* (fam. te Harderwijk en Oldebroek).

van der *Veen*. Zonder meerdere gegevens niet vast te stollen.

Hoewel naar het wapen *Palthe* niet gevraagd wordt, kunnen wij hier nog aan toevoegen, dat dit, zooals het in Ned. Patr. 1913 is afgebeeld, weinig overeenkomst vertoont met de oude zegels van leden dezer familie, volgens welke de man uit het schild allerminst een Romeinsch veldheer voorstelt.

DOC.-BUR.

INHOUD 1924, N°. 8.

Bestuursberichten. — Portretten van het Rotterdamsche regeeringsgeslacht Prins, door Dr. E. Wiersum. — Bijdrage tot de genealogie van het Leidsch geslacht van Velden en aanverwante families, door W. J. J. C. Bijleveld. (Vervolg en slot). — Geslacht van Hazel, mededeeling van Jhr. Mr. F. Beelaerts van Blokland. — Familie-aanteekeningen Rombouts, Arminius, Reael, e.a., medegedeeld door Ir. D. W. van Dam van Hekendorp. (Vervolg). — Korte mededeelingen: De eerste Plettenberg's in Nederland; Van der Does; Over de beste wijze van aanduiding van onze Voorouders. — Vragen en antwoorden: Baerda; Betloo; Bosmau; Bouwens(ch); Burg(h) (van der); Chalmot (dej; Gasquet; Glymes-Bergen; Gulik (van); Hachee; Hajunga-Oterlijck; Heldewier-de Hulter; Hengel (van); Heyden (van der): Jelgerhuis; Lochum (van); Mare1 (van der); Martin; Martinius; Meerdink; Menninck; Mey (de); Nijmegen (van)-Stiermans; Oostdijck; Roeters; Schmitten (ter)-Cöster; Stachouwer; Velsen (van); Wille-Hornschuch. — Onbekende wapens; Wapens gevraagd.

DE NED. BOEK- EN STEENDRUKKERIJ, V/H H. L. SMITS.

MAANDBLAD

VAN HET

Genealogisch - heraldisch Genootschap „De Nederlandsche Leeuw"

Dit blad verschijnt maandelijks en wordt aan de leden van het Genootschap gratis toegezonden.
Bijdragen, correspondentie betreffende de redactie van het Maandblad en opgaven van adresverandering gelieve men te richten tot den redacteur Mr. Ta. B. Valck Lucassen, *huize „Sparrenheide"*, Driebergen.
De jaarlijksche contributie voor het lidmaatschap bedraagt ƒ 10.— en voor de leden te 's-Gravenhage, die de wekelijksche portefeuille ontvangen, ƒ 15.—. Voor niet-leden is het Maandblad verkrijgbaar tegen een abonnementsprijs van ƒ 10.— per jaargang.

Correspondentie betreffende het Genootschap gelieve men te richten tot den secretaris Mr. E. J. Thomassen à Thuessink van der Hoop, Nieuwe laan 9, *'s-Gravenhage*, en die betreffende de Bibliotheek en de wekelijksche portefeuille, zoomede aanvragen om exemplaren *van vroeger* verschenen Maandbladen, tot den bibliothecaris A. P. M. A. Storm de Grave, *Prins Mauritslaan* 44, *'s-Gravenhage*.
De Bibliotheek is voor de leden geopend iederen Maandag van 3-6 uur.

De redactie van het Maandblad wijst er nadrukkelijk op, dat zij niet aansprakelijk is voor de strekking of den inhoud der onderteekende stukken.

N°. 9. **XLII° Jaargang.** **September 1924.**

BESTUURSBERICHTEN.

Documentatie-Bureau.

Ten einde den stellers van vragen spoediger ter wille te kunnen zijn en tevens het Maandblad voor een deel te ontlasten en plaatsruimte te winnen voor artikelen van meer algemeen belang, wordt den Leden ernstig in overweging gegeven eerst dan vragen aan de Redactie van het Maandblad in te zenden, wanneer men zich tevoren ervan vergewist heeft, dat de vele bronnen, die het Documentatie-Bureau ten dienste staan, geen oplossing brengen.

In verband hiermede zij medegedeeld, dat het Doc.-Hur. gesplitst is in **drie secties:**

1. **Genealogie,** onder leiding van den Bibliothecaris A. P. M. A. Storm de Grave, ***Prins Mauritslaan*** 44, ***'s-Gravenhage.*** Onder' deze sectie berusten de uitgebreide verzamelingen van het Genootschap, w. o. de belangrijke collectie W akker (zie hieronder), alsmede de klappers op genealogische tijdschriften, die, hoewel nog verre van volledig, reeds thans een waardevolle bron van inlichtingen vormen op het gebied der genealogische literatuur.

11. **Heraldiek,** onder leiding van het Correspondeerend lid R. T. Muschaht, *Henegouwerlaan 37,*, ***Rotterdam.***

III. **Jconographie** (Portretten), onder leiding van het Lid Jhr. Mr. Dr. E. A. van Beresteyn, van *Stolkweg 31, Scheveningen.*

Men gelieve de vragen, bestemd voor het Documentatie-Bureau, onder insluiting van postzegels voor antwoord, rechtstreeks te richten tot den leider der sectie, waaronder zij ressorteeren.

Maandelijksche Bijeenkomsten.

De maandelijksche bijeenkomsten zullen, te beginnen met Maandag 6 October a.s., wederplaatshebben in Café-Rest. „de Kroon", Spui 10, 's-Gravenhage, op iederen eersten Maandag van de maand, ten 4½ ure.

Excursie.

Het Bestuur deelt mede, dat zijne bemoeiingen ter zake van de voorgenomen excursie tot zijn leedwezen niet met succes bekroond werden, waardoor zij dit **jaar** achterwege moest blijven.

Adreswijzigingen.

Jhr. B. Eekhout . . . . . *'s-Gravenhage. Nassaulaan 8.*

Jhr. *Mr.* D. P. M. Graswinckel . . **Arnhem.** *Rijksarchief.*

W. C. Ninaber . . . . . ***Nijmegen.*** *Sterrenschansweg 82.*

Jhr. E. O. M. van Nispen tot Sevenaer *'s-Gravenhage. Prinses Mariestraat 33.*

Mr. L. H. N. Bosch ridder van Rosenthal *Groningen. Groote Markt.*

Aanwinsten der Bibliotheek.

Chevalier Jacques-Louis Gillès. Annotation des principaux événements de ma vie. Braschaet z. j. ***(Gesch. v. d. Heer W. J. J. C. Bijleveld.)***

J. S i x. De orde van den Knoestigen Stok en de Schaaf. Amsterdam 1924. ***(Gesch. v. Prof. Dr. J. F. van. Bemmelen.)***

Otto Hupp. Hallali! Die Beleidigungsklage Koerner gegen Hupp. München 1923. ***(Gesch. v. d. Schr.)***

Jos ef Tarnell er. Zur Namenkunde. Bozen 1923. ***(Gesch. v. d. Heer J. de Groot.)***

W. Wijnaendts van Resandt. Geschiedenis en

Genealogie van het geslacht de *Jonge* uit Zierikzee van ± 1420 tot heden z. p. 1924.

(*Gesch. v. d. familie de Jonge.*)

Dr. W. P. C. Knuttel. Catalogus van de Pamfletten-verzameling berustende in de Koninklijke Bibliotheek, 1486-1796. 9 deelen. 's-Gravenhage 1889—1920.

(Gesch. v. d. Kon. Bibliotheek.)

Collectie Wakker.

Het Bestuur maakt met dankbaarheid bekend dat de Verzamelingen van het Genootschap een zeer belangrijke aanwinst hebben verkregen.

Vele jaren lang heeft de Luitenant-Kolenel W. R H. Wakker gearbeid aan een volledige personenklapper op de Staten van Oorlog van de jaren 1696-1796. Hij heeft, dank zij zijn volharding, dezen omvangrijken arbeid mogen voltooien. De beide dochters van dea heer Wakker hebben na diens overlijden deze collectie van naar schatting 60.000 fiches aan ons genootschap aangeboden ter plaatsing ia de Bibliotheek. Het Bestuur heeft deze schenking met groote erkentelijkheid aanvaard en hoopt dat velen een nuttig gebruik zullen maken van deze collectie, omtrent welks inhoud verderop eenige mededeelingen zijn gedaan door den heer van Beresteyn.

Kwartierstaten.

De kwartierstaat-formulieren zijn thans weer in voldoende hoeveelheid aanwezig en verkrijgbaar ter bibliotheek tegen de hieronder vermelde prijzen:

voor 64 kwartieren ad f 0.26 por stuk.
„ 32 „ „ f 0.10 „ „
„ 16 „ „ f 0.06 „ „

Handschriften.

Het beheer der in het bezit van het Genootschap zijnde handschriften, waarmede de Secretaris tijdelijk was belast, is thans weder aan den Bibliothecaris opgedragen, tot wien men zich dus eventueel om inlichtingen zal kunnen wenden.

De Collectie-Wakker,

door Jhr. Mr. Dr. E. A. VAN BERESTEYN.

In aansluiting aan en tot toelichting van het Bestuurs-bericht betreffende de aanwinst der Collectie-Wakker het volgende.

De Luitenant-kolonel W. R. H. Wakker nam in 1907 het besluit om een lijst aan te leggen van alle officieren en ambtenaren, die in de Staten van Oorlog voorkomen,

Ten einde een overzicht te verkrijgen van het archiefmateriaal, richtte hij zich tot de rijksarchivarissen en eenige andere autoriteiten van wie werd vermoed, dat zij Staten van Oorlog onder hun beheer hadden. Het resultaat van zijn onderzoek heeft de samensteller der Collectie neergelegd in zijn in het Nederlandsch Archievenblad 1908/9 verschenen artikel: „Overzicht betrekkelijk „de Staten van Oorlog" van de „Republiek der Vereenigde Nederlanden".

Daaruit bleek, dat van af 1696-1796, dus juist twee eeuwen, de Staten van Oorlog — d. z. de begrootingen van Oorlog door den Raad van State opgemaakt — nog aanwezig zijn, hetzij op 't Algemeen Rijksarchief, hetzij in een der andere, in het overzicht genoemde, archieven. Bovendien zijn op een auctie aangekocht de Staten van Oorlog voor 1679, 1586-87-88-89.

De overste Wakker heeft al deze *Staten van Oorlog* doorgewerkt *en* op fiches aangeteekend welke officieren en ambtenaren in deze Staten worden vermeld, zoodat de Collectie ahw. een personenklapper vormt op deze reeks archiefstukken.

Vervolgens heeft de heer Wakker de *Staten van Oorlog te Water,* die in 1688-31 afzonderlijk zijn opgemaakt in zijn Collectie verwerkt. De bijdragen voor de vloot treft men na 1631 aan in de gewone Staten van Oorlog.

Het resultaat van dezen minutieusen arbeid beslaat niet minder dan 14 laden van 40 cM. diep, zoodat, naar schatting, 40.000 fiches daarin voorkomen.

Behalve de Staten van Oorlog heeft deze ijverige, stille werker een klapper gemaakt op de *Garnizoenslijsten* over de jaren 1622, 53—56, 68, 61—65, 68-70 (zie archief Raad van State, N° 2060-2074). De fiches, waarop vermeld is waar verschillende officieren in garnizoen hebben gelegen, beslaan meer dan 2 laden — naar schatting 10.000 fiches — en vullen de gegevens uit de Staten van Oorlog in zooverre aan, dat men nu van een aantal officieren kan nagaan waar zij in garnizoen zijn geweest.

Aangezien de Staat van Oorlog voor 1621 dienst heeft gedaan tot den Munsterschen Vrede en dus uit die jaren de Staten van Oorlog niet konden worden geexcerpeerd, heeft de heer Wakker de *Commissieboeken van de Provinciën* over de jaren 1620-1644 bewerkt en wel van de provinciën Groningen, Drenthe, Friesland, Overijssel en Zeeland (in Gelderland schijnt het te zijn verdwenen, in N. Brabant is er nimmer een geweest) en het *Register op de Commissie- en Eedboeken* van 1600-1640 bewerkt. Eveneens de Commissieboeken van 1641-8 en 1649-1663.

Ten slotte treft men in de Collectie aan, opgaven over officieren getrokken uit een aantal *Pamfletten en Lijsten*, op de Kon. Bibliotheek en de Leidsche Universiteits-bibliotheek aanwezig. (De fiches verwijzen dan naar 't nummer der catalogi van Knuttel en Petit).

In een „Inventaris" heeft de Schrijver nader een opgave verstrekt van al deze bronnen, met mededeeling hoe de bron op de fiches is geciteerd.

Ziedaar in het kort een overzicht van deze voor ons doel zoo belangrijke verzameling. Wie het voorrecht had den heer Wakker te hebben gekend, klopte bij hem nimmer tevergeefs aan als hij gegevens omtrent militairen noodig had. Het was hem een genoegen den vrager zoo volledig mogelijk in te lichten. Toezending van een stel fiches, geschreven met zijn merkwaardig rond handschrift, was gewoonlijk het resultaat.

Nu zullen, naar wij hopen, velen kunnen profiteeren van den stoeren arbeid van den heer Wakker, dank zij de voor ons Genootschap zoo welwillende beschikking van zijne dochters. Ik ben er van overtuigd dat zij daarmede in den geest van hun vader hebben gehandeld wiens arbeid ten algemeenen nutte is opgezet en voltooid.

Dr. Gerard van Swieten
en zijn voorgeslacht,

door W. J. J. C. BIJLEVELD.

Ons medelid, de Heer E. L. van Swieten, heeft in het Maandblad van 1919 in kolom 6 e. v. een en ander medegedeeld over den beroemden medicus, wiens naam hier boven staat en zijne nakomelingschap, zooals hij dat vond in de aan hem gekomene familiepapieren. Op blz. 7 kondigt hij in eene noot dit artikel aan, doch zonder hem ware ik ook heden niet tot het schrijven daarvan gekomen. Na 5-jarig verblijf in Indië onlangs teruggekeerd, stelde hij mij terstond Ge stukken ter hand, die intusschen uit Oostenrijk tot hem gekomen waren en daarbij was het officieele afschrift van Dr. Gerard's doop te Leiden in de kerk der Eerw. Paters Jesuiten.

Dit afschrift heeft Dr. Gerard kort voor zijn overlijden in 1772 nog uit Leiden laten komen; het is geteekend door den pater missionaris der orde, die toen dus nog te Leiden verbleef en de registers van zijne kerk nog onder zijne berusting had, alhoewel de kerk sedert vele jaren (1708) op last van de magistraat en de staten van Holland was gesloten. Drie jaren na de uitreiking van het afschrift werd de orde opgeheven; de boeken zijn blijkbaar medegenomen, althans nooit teruggekeerd, waar zij behoorden, nl. in het Leidsch archief, dat de registers van al de andere R. C. Kerken bezit.

Hiermede is dus bewezen, dat *Gerard van Swieten,* zijn geboortedatum (7 Mei 1700) steeds juist onthouden en vermeld heeft en dat zijne ouders wel degelijk waren: de notaris *Thomas van Swieten* en *Elisabeth Loo.* Reeds twintig jaar geleden voerde ik eene briefwisseling met drie Oostenrijksche geleerden, die veel belang stelden in alles, wat den beroemden medicus betrof. Zij waren overtuigd, dat van Swieten verkeerde namen voor zijne ouders had opgegeven, omdat hij waarschijnlijk van een niet zuiver R. C. echtpaar afstamde. De Jesuiten te Weenen, zijne felle tegenstanders, beweerden, dat hij zelf Jansenist was, althans, dat zijne ouders tot die secte behoorden en daarvan was allicht iets waar, meenden de drie Oostenrijkers en ik moet zeggen, dat ik tot hunne meening bekeerd werd, toen ik eenige jaren later het volgende vond, terwijl de door den dokter zelf opgegeven doopdatum onvindbaar bleef. Dr. *Cornelis Gerritsz. van Swieten,* weduwnaar van *Johanna Maria de Cock* is 14 Oct. 1696 aangeteekend en 20 Nov. ten Raadhuize getrouwd met *Catharina de Rispy,* dochter van *Jean* en Marie du *Wee* (Duee). Hij was R.C., zij Waalsch gereformeerd. Kerkelijk werd het huwelijk niet ingezegend. De bekende geestelijke, *Theodorus de Cock,* pastoor der kerk in de St Jorissteeg en bloedverwant van Dr. Cornelis van Swieten's eerste vrouw, teekent 20 Maart 1698 in zijn liber pastoralis aan :

D^a *Catharina de Rispy,* uxor expertissimi D^i D^i *Cornelii* à *Swieten* med. Doctoris nata in hac urbe 26 die Augusti A° D^i 1673 (dit moet zijn 1674, want zij is 28 Aug. 1674 in de Hooglandsche Kerk gedoopt) filia D^i *Joannis de Ryspy* et D^ae *Mariae de Wee,* ambo calvinianae religionis, ex haeretica pravitate Calvinistorum, in qua enutri ta fuerat et ad quam maritum suum non poterat seducere, pie conversa, haeresim suam solempniter abjuravit et magna cum repentatione fidei et ecclesiae Catholicae reconoiliata est.

Vervolgens heeft in dezelfde kerk 2 April 1698 haar huwelijk (getuigen: Maria Buijtenwech en Aleyda van Swieten) volgens de H.H. Riten plaats en dan volgt op 27 Juni 1698:

Baptizavi *Gerardum Cornelium* Parentes : Expertissimus Dominus *Cornelius van Swieten* et D^a *Catharina de Rispi.*

Patrinus *Tieleman Buijtewech* (oom van den vader) et *Aleyda van Swieten.*

Was het niet verleidelijk na deze vondst aan te nemen, dat wij hier den waren doopdatum en de ouders van Dr. Gerard eindelijk te pakken hadden? In Weenen althans, was men nu geheel overtuigd, dat van Swieten er nooit voor had willen uitkomen, dat zijne moeder eene kettersche was, die slechts een paar maanden voor zijne geboorte bekeerd was en een Catholiek huwelijk gesloten had.

Voor mijzelf was ik ondanks dit alles nog niet geheel overtuigd en hoopte en trachtte in Mei 1700 den doopdatum te zullen vinden in een der omringende dorpen ; het voorgeslacht van Dr. Cornelis heb ik dan ook nooit verder uitgewerkt in afwachting, eenmaal een bewijs te zullen vinden, dat de moeite aan het opvoeren van de stamreeks bij een R.C. geslacht verbonden, rechtvaardigen kon.

Nu het bewijs er dan eindelijk is, ben ik aan het werk getogen en zooals men zal zien, is de moeite wel beloond.

1. *Gerard van Swieten* dus, is 7 Mei 1700 geboren en denzelfden dag gedoopt in de kerk der E.E.P.P. Jesuiten aan de Schoolsteeg en Pieterskerkgracht te Leiden.

Ondanks alle moeite, om iets over zijn jeugd te weten te komen uit de notarieele archieven, mocht mij dit niet gelukken. Geen enkel_ daarvoor in aanmerking komend protocol heeft acten, die hem betreffen. Ik vermoed, dat hij kort na het sterven zijns vaders in 1712, Leiden heeft verlaten *en* elders is opgevoed.

Familie, die hem na bestond, had hij niet, behalve zijne grootmoeder van vaderszijde, die tot Maart 1717 leefde, maar die zich blijkbaar weinig bemoeide met haren eenig overgebleven zoon.

Zijne voogden waren twee bekenden zijns vaders, geene familieleden.

Gerard's vader was:

11. *Thomas van Swieten, als* oudste kind zijner ouders te Leiden geboren en gedoopt in de kerk aan de Bakkersteeg 7 Aug. 1662. Nauwelijks 7 jaar oud verloor hij zijn vader, *Gerrit Thomasz. van Swieten,* die bontwerker of peltier was en die niet veel meer naliet dan eenen grooten magazijnvoorraad, gedeeltelijk slechts bewerkt. Met zijn 2 jaar jonger broertje *Philippus* werd hij onder voogdij gesteld van een neef, den zeer voornamen notaris *Lambertus van Swieten* en een behuwd neef, Mr. *Nicolaas Dedel,* die tweemaal met eene *van Swieten* gehuwd en zeer vermogend was. Na diens dood, einde 1670, volgde de notaris Engel van Haestenraedt hem als voogd op. Terwijl Philippus in het vak zijns vaders werd bekwaamd, kwam Thomas reeds jong bij zijn voogd op kantoor, voorzeker eene goede leerschool, daar notaris van Swieten eene uitgebreide practijk had in de stad, maar vooral buiten bij den grootendeels R. C. gebleven

landadel. Zoo was hij o.a. de beheerder in de moeilijke afwikkeling van den desolaten boedel van den voorlaatsten Heer Gerrit van Poelgeest, tevens schout en baljuw van de **vrije** heerlijkheid Hoogmade, uit dien boedel afkomstig. Sinds 23 Dec. 1692 zelf tot notaris benoemd, kon Thomas zich weldra, dank zij de verworvene betrekkingen in een druk notariaat verheugen, dat na den dood van zijn voogd (1705) nog meer in beteekenis toenam, terwijl hij ook diens opvolger werd in het schoutambt van Hoogmade.

Door zijn executeurschap in den boedel van ***Frans Loo*** te Amsterdam, die alhier gewoond had, maakte hij kennis met diens volle nicht ***Elisabeth Loo*** te Haarlem. Zij was ook te Amsterdam geboren en eene dochter van *Gerard* ***Loo*** uit Limburg en *Sara van Bancken* uit Delft en was 10 Febr. 1692 voor schepenen van Haarlem gehuwd met Cornelis *van Campen*, die reeds 1 April 1694 begraven werd. Als weduwe woonde zij samen met hare volle zuster, *Anna* ***Catharina,*** een klopje. Hare moeder was hertrouwd met een Heer *Kiliaen*, waarbij zij nog drie kinderen had, *Anna*, ***Gerard,*** en ***Jan.*** Op huwelijksche voorwaarden van 7 Nov. teekende zij 9 Nov. met notaris *Thomas* ***van Swieten*** aan en huwde voor schepenen van Haarlem op 26 Nov 1697. Vermoedelijk is ***Gerard*** het oudste kind geweest ; ik vond nog de aangifte van overlijden van twee andere kinderen, nl. 26 Juni 1703 en 20 Dec. 1708. Hun doop zal ook in de kerk der Jesuiten hebben plaats gevonden. Reeds 29 Dec. 1708 werd aangifte gedaan van het overlijden van ***Elisabeth*** *Loo*, nalatende één zoon. Thomas' moeder had met haren jongsten zoon, *Philippus*, den bontwerker, samengewoond; toen deze ongehuwd in April 1703 stierf trok zij niet bij haren oudsten zoon in, evenmin toen deze weduwnaar geworden was. Ik vermoed, dat zij zich niet thuis gevoelde in de voornamere en rijkere omgeving waarin de notaris verkeerde; in zijn testament draagt hij zijnen executeurs en voogden over zijn zoon op, voor zijne moeder datgene te doen, wat noodig mocht blijken. In deze opvatting word ik gesterkt, door het feit, dat Gerard bijna 17 jaar was, toen zijne grootmoeder stierf en blijkens het artikel van den Heer E.L. van Swieten, niet eens meer wist hoe zij heette.

Sedert den dood van de vrouw van den notaris, woonde hare zuster, het Klopje, bij hem in. Korten tijd was zij wederom naar Haarlem teruggekeerd, want de notaris was op 29 Juli 1710 alhier hertrouwd met eene rijke weduwe, ***Johanna Maria van Haerlem,*** weduwe met één zoon van den brouwer in „de Roskam" *Cornelis* ***van Leeuwen. Zij*** was uit Delft afkomstig en aldaar 27 Aug 1685 met den Leidenaar van Leeuwen gehuwd. De archivaris van Delft kon mij niets mededeelen omtrent hare geboorte en ouders. Dit huwelijk was echter niet van langen duur, want in Jan. 1711 verklaarde zij voor notaris van Swanenburgh, dat zij al lang niet meer bij elkaar woonden en dat zij ook nooit meer bij hem thuis zou komen. Daar beiden Catholiek waren, konden zij natuurlijk niet scheiden, maar zij beschouwde dit huwelijk als nooit plaats gehad hebbende, noemde zich wederom Wed. van Leeuwen en is als zoodanig ook van 20—27 April 1716 in de Pieterskerk begraven. *Anna Catharina* ***Loo*** was inmiddols weder bij haren zwager teruggekeerd, doch zij stierven schielijk en kort na elkaar, de notaris op 8, zijne schoonzuster op 14 Juli 1712. Zoo

stond de kleine *Gerard* op nauwelijks 12 jarigen leeftijd vrijwel alleen op de wereld. Zijne levensbeschrijvers zeggen allen, dat hij niet rijk was. Al had de 20-jarige practijk zijns vaders dezen nu niet bepaald zeer vermogend gemaakt, toch liet deze, blijkens den inventaris, eenige belangrijke vaste goederen na, o. a. in Beverwijk en een zeer grooten en kostbaren inboedel, waarbij een aantal schilderijen van bekendemeesters en een grooten voorraad zilverwerken bijzonder opvallen; wel een contrast met de vrij armzalige nalatenschap van zijnen vader. Verder ***was Gerard*** ook erfgenaam van zijne tante, die zijn vader zoo spoedig in den dood volgde.

De vader van den notaris Thomas van Swieten:

III. ***Gerrit*** *Thomasz.* ***van Swieten,*** de peltier reeds genoemd, moet blijkens de acte van voogdij over hem, zijnen broeder Cornelis en zuster, i. d. 30 Juni 1626 gesteld, in 16180f 1619 alhier zijn geboren. Hij huwde pas laat (ruim 40 jaar oud) en teekende 22 Juli 1661 aan voor schepenen, die 6 Aug. attestatie verleenden op Haarlem, waar zijne bruid ***Catharina*** *Jansdr.* ***van*** *Berckenrode* geboren was en woonde. Vreemd genoeg, is het huwelijk te Haarlem niet te vinden; ook vond ik haar, noch haren vader terug in de verzameling stukken, betreffende de ***van*** *Berckenrode*'s ten archieve aldaar, terwijl bij gebrek aan R. C. doopboeken, noch haar doopdatum, noch de naam harer moeder te achterhalen is. Gerrit van Swioten stierf reeds in September 1669 in de grootste pestepidemie, die ooit to Leiden gewoed heeft, den tijd toen gedurende meer dan twee jaren geene aanteekening der begravenen meer gehouden kon worden. Zooalsreeds vermeld, bleef zijne weduwe in vrij kommervolle omstandigheden achter, dochoverleefdeharenmannogbijnaeenhalveeeuw; daar pas op 1 Maart 1717 haar lijk ter begrafenis naar Oestgeest werd uitgevoerd.

Gerrit's vader:

IV. ***Thomas*** *van Swieten Gerritsz.* was kuiper met zijn jongeren broeder *Gijsbrecht* ***en*** dreef' de kuiperij in de Koppelingsteeg (eigenlijk Copijn Hiecx stege), die zij van hunnen vader geërfd hadden. Hij was als oudste uit het tweede huwelijk zijns vaders, dus na 1586 geboren en huwde alhier 29 Aug. 1616 met *Neeltje Pieters Vergeyl*, dochter van ***Pieter*** *Dircxz.* en *Appolonia* ***Andriesdr,*** die 3 Mei 1686 waren gehuwd. ***Thomas*** is jong gestorven, nog geen 40 jaar oud, want 30 Juni 1625 werden reeds voogden gesteld over zijne kinderen. Zijne weduwe overleefde hem ook bijna een halve eeuw en stierf in 1671; de datum is niet nader te vinden vanwege de pestepidemie, die reeds een paar jaar tevoren ook haren oudsten zoon had weggerukt.

Zijn vader:

V. ***Gerrit van Swieten*** *Thomasz.* had eene groote kuiperij in de Koppeling- of Koppenhinksteeg, vermoedelijk in verband met de brouwerij zijns broeders aldaar. Niet alleen de vaten voor het bier leverde zulk eene kuiperij, maar de brouwers benoodigden bij voorkeur het duinwater, dat geregeld in vaten moest worden aangevoerd per schuit uit Katwijk; later, na aanleg v/d Haarlemer trekvaart, ook uit het Mallegat bij Noordwijk. Hij bezat eenige waardevolle panden o/d Ouden Rijn N. W. hoek Middelstegracht. In 1680 trouwde hij met ***Grietje*** *Ariens*, dr. van ***Adriaen*** en *Geertgen Pietersdr*, die na 1683 over

leed; hij hertrouwde 17 Mei 1585 *Marytge Gijsberts*, dochter van *Gijsbert en Aechtge Vrancken*. Bij dat huwelijk staat als getuige vermeld zijn broeder *Jacob Thomasz*, brouwer en burgemeester. Deze was de voorvader van notaris *Lambertus van Swieten*, bovengenoemd en was van 3 April 1570 tot na het beleg 40-raad, wijders nog weesmeester gedurende tal van jaren. Zijn wapen, het van Swietonschild, zonder eenige breuk, vindt men op de bekende wapenkaart van Van Rijckhuysen. Gerrit overleefde dezen broeder die 18 Jan 1606 stierf, maar ik kan niet zeggen hoelang, zijne vrouw loefde nog in 1614. Al bracht hij het niet tot hot magistraatskussen, zooals ***Jacob,*** hij behoorde toch tot de aanzienlijkste burgers der stad, het geen ook blijkt uit de huwelijken zijner kinderen, neven en nichten, waar men namen vindt, zooals *van der Aer*, *Buyck*, *Dedel*, ***de Haes***, *van Heussen*, *van* ***der*** *Laen*, *van* ***Tetterode*** enz. De stamreeks verder op te voeren, als men in het midden der 16e eeuw is aangeland, is door de schaarste der bronnen en het onbewerkt liggen van de registers, die ons dan uit dien tijd nog wel overblijven een moeilijk en ondankbaar werk.

Door eene bijna uitgewischte potloodaanteekening in een der registers bij den naam van den burgemeester Jacob Thomasz (vermoedelijk door wijlen mr. C. M. Dozy geplaatst) kwam ik op het spoor van diens voorvaderen. De acte, die zooveel gegevens bevat, doe ik in extenso volgen, zoonls ik het geluk had, die aan te treffen in het Getuigenisboek (of register der Compromissen) van 1590. Later bleek mij, dat ons medelid diezelfde acte reeds had uit bezit van een voorvader, die in het midden der 19e eeuw door den stadsarchivaris Jhr. R. Elsevier een onderzoek had doen instellen. Alles wat deze in zijn dagelijkschen arbeid ten archieve vond, teekende hij voor dien Heer van Swieten op en zoo kreeg deze ook de acte van 1690, ofschoon hij niets te maken heeft met dezen tak dor van Swieten's. Zonderling doet ons dan ook het meer dan eens door Jhr. Elsevier neergepend woord aan: „ Al die andere van Swieten's zijn maar bastaarden." In elk geval had hij geen denkbeeld ervan, dat die acte eene *reeks* van voorvaderen bevatte voor den R.C. tak, waartoe de beroemde medicus behoorde.

Bij gemis aan de klappers, die ons thans ten dienste staan , was het toen natuurlijk vrijwel onbegonnen werk om stamreeksen samen te stellen. Man teerde slechts op wat men toevallig vond.

In het kort volge nu vóór de acte zelve eene opgave der generaties boven *Gerrit Thomasz*, ***zooals*** wij die daar uit kunnen leeren kennen:

VI. ***Thomas*** *Lambertsz. van Swieten.*

VII. *Lambert* ***Jacobsz.***

VIII. ***Jacob*** *Simonsz.*

Hoe laatstgenoemde nu weer uit *Hendrik Paep*, ***den bastaard*** *van Swieten*, stamt, is eene vraag, die ik tot nog toe niet kon oplossen.

Getuigenisboek D f. 184vso.

Wij Schepenen ondergescr. doen eenen yegelicken weten, dat ons bij *Symon Thomasz.* ***van*** *Zwieten* burger dezer stede van Leyden geexhibeert is zeeckere vidimus of rectificatie gescreven in franchyn 't welc wij gezien gehandelt ende gelesen hebben, hebbende twee uythangende groen wassen zegelen aen doubbelde

franchyne staerten wezende gansch gaeff ende ongeraseert ende vorder onderteyckent zijnde ende luydende van woorde te woorde gelijc hier volcht: Wij Cornelis Jansz. ende Heynric Florisz. schepenen in Leyden oirkonden ende certificeren dat wij opten dach van huyden datum van dezen brieve gesien gehandelt ende gelesen hebben eenen brief bezegelt mit den zegelen van Heeren *Dirck van Zwyeten,* Ridder ende *Jan van Zwieten* die welcke was gans gave in zegelen ende in staerten ende ongeraseert zoe wij anders niet sien en conden. Innehoudende ende luydendeals hier nae volcht ende bescreven staet:

Wij ***Dirck*** *van Zwieten,* Ridder heer tot Leyenborch ende tot Loenersloot, nou ter tijt casteleyn ende bailiu van Woerden, Muyden, Weesp, Naerden ende Goeylandt etc. ende *Jan van* ***Zwieten*** heer tot Opmeer etc. doen condt allen luydeu, dat wij gezien gelesen eode gehandelt hebben zeeckere brieve ongecancelleert ende ongeraseert gans ende heel van woirde tot woort aldus spreeckende: Ick ***Dirck van Zwyeten*** doe kont ende kennelick allen luyden als dat ick *Heynrick* ***Paep*** int waer gevonden hebbe mit goeden betoge, dat hij mijns vaders bastart broeder was ende ic hem kenne een wel geboren man gelycken mijn zelven naer sijnre coemste ende sijne kinder des gelijcks. Eude bidden allen goeden luyden dat syse in ..... rechten laeten als mij toebehoort ende ick se noode verder vercort sage. Ende omdat dit waer is zoe heb ick dezen open brief bezegelt mit mijnen zegel int jaer ons Heeren duysent drie hondert een ende toegentich des Donredages nae Sinte Maertijnsdach in den winter; des gelijcx eenen anderen brief gesien als boven verclaert van woert tot woert sprekende: *Willem van* ***Montfoerde vun Zwieten*** Ridder Baliu ende Rentemeester des lants van Egmondts, doe kont allen Luydeu dat ick inder waerheyt mit goeden bescheyde van goeden bezegelden brieven vernomen hebbe dat *Heynrick* ***Puep*** mij toebehoort die *Heyn Janszs* en ***Elle Zegerszs*** oem was, alsoe dat ic de zelve Elle en Heyn voors. kenne mijn geboren mage te wesen en goede welgeboeren Luyden. Ende ick bidden allen goeden Luyden dat zij hemluyden ende degene van hem comende off gelijck in den geboorten staen, rustelick ende vredelick laten gebruycken ende genieten hoeren geboerten want ic se noode veronrechten eage boven reden ende want dit waer is ende icse claerlicken voor mijn maegen houde als voorscr. es, zoe heb ick dezen open brief bezegelt met mijnen zegel, gegeven opten acht ende twintichsten dach in April int jaer ons Heeren duysent CCCC ende achtien. Ende zoe wij inder rechter waerheyt vynden *Dirck Jacobsz*, *Claes Symonsz*, ***Bouwen*** *Gerytsz* ende *Claes Pietersz* gecomen zijnde van der rechter lynye ende bloede van Heynrick Paep, oock mede dat gestyft ende gestarct hebbende bij hoeren eede die zij gedaen hebben voor ons lieflijck aen den heyligen zwerende, dat heurlieder afcoemst is van *Zwieten* ende ***Heynric Paep*** bastart broeder was van *Dirck van Zwietens* vader ende bijden zelven eede getuych geven alsoe te zijn *Claes Pietersz,* die op dezen tijt hier niet tegenwoordich en es ende van nootsaecken wegen niet comen en mochte, ontfangen en houden deze voorgenoemde persoonen voor onsen magen als *Dirck Jacobsz*, *Claes Symonsz, Bouwen Gerytsz* ende *Claes Pietersz* welgeboren mannen gelijcken ons zelven nae hoerluyder comste, hoerluyder kinder des gelijcs ende bidden voort allen luyden dat zij se in zulcken rechten laten als ons toebehoort want wyse noode vercort ofte veronrecht zagen. In kennisse der waerheyt zoe hebben wij *Dirck* van ***Zwieten*** Ridder etc. voors. ende *Jan van Zwieten* voorgenoemt dezen brieve bezegelt, onse zegelen hieraen gehangen den zesten dach van October a° vijftienhondert.

Voirt zoe certificeren wij Schepenen voors. dat opten voors. dach datum van dezen brieve voor ons inden gerechtegecomen zijn, *Claes Symonsz*, Bouwen *Gerytsz* ende *Dirck Jacobsz* die voor in dezen jepenwoordigen brief gescreven staen. Ende certificeerden elcx bij hoeren gestaeffden eede die zij volcomelicken daertoe deden met opgeheven hande ende vuytgestrecte vingeren als recht es, dat *Claes Symonsz* voorsz. en wijlen *Jacob Symonsz* twee volle gebroederen waeren beyde van vader ende moeder van welcke *Jacob Symonsz* gecomen is *Lambrecht Jacobsz,* die nu ter tijt woonachtig is in Rijnlant binnen den ambachte van

.Zoeterwoude buyten Leyden bij Sinte Jans Capelle, zoe dat *Claes Simonsz* voors. een volte oom is van den voorn. *Lambrecht Jacobsz.* Ende want Godlick ende verdienstelick is in allen rechtvaerdigen zaecken der waerheyt getugenisse te geven als men des verzocht wordt, zoe hebben wij schepenen voors. dezen brieve bezegelt mit onsen zegelen hier aen gehangen int jaer ons Heeren Dnysent ende vijffhondert opten negenden dach in Octobri; opte plycke stont Johs ende was bezegelt gelijck int hooft geseyt is. Verder zo zijn noch voor ons gecomen ende gecompareert Cornelis Adriaensz van Berrevelt vroetschap deser stede van Leyden out omtrent LXXV jaeren en Cornelis Meeus van Hout secretaris van de Weescamer derselver stede out omtrent LXXVI jaeren ende tuychden: te weten de voors. Berre-. velt bij den eedt, die hij als vroedschap heeft gedaen en de voors. van Hout bij den eedt, die hij int stuc van zijn voors. officie heeft gedaen ten verzoucke van den voors. *Symon Thomasz van Zwieten* rechtelicken daer toe verdaecht zijnde, hoe dat waerachtig es dat zij deposanten beyde zeer wel gekent hebben *Lambert Jacobsz* int voors. vidimus gedenomineert ende dat dezelve *Lambert Jacobsz* in zijn leven gewoont heeft gehadt buyten dezer stede van Leyden omtrent Cronesteyn in Zoeterwouderambacht bij een cappelle doen ter tijt aldaer staende [1]) iut welck, zo Cornelis Meesz voorz. alleen verclaert, men op Sint Jans dach kerckelicke feesten plach te houden ende te doen, — weder beyde de voors. deposanten, dat haer kennelicken is dat de zelve *Lambert Jacobsz* grootvader is geweest over den requirant ende verclarende hun deposanten van gelijcken wel kennelicken te wesen ende gehoort te hebben, dat de voorn. *Lambert Jacobsz* naergelaten heeft een echte zoon genaemt *Willem*, zonder dat zij getuygen nochtans denzelven persoonlicken hebben gekent, maer verclaeren beyde wel te weten, dat de voors. *Willem* mede twee echte zoonen heeft naergelaten, daer van deene is genaemt *Claes* ende den ander Cornelis alias *Cortwil*, dat de voorgeroerde *Lambert Jacobsz* noch geteelt ende naergelaten heeft vijff echte zoonen mit namen, *Claes, Jacob, Thomas, Adriaen* en *Symon*, ende noch so de voors. Berrevelt alleen verclaert, twee dochters, deen genaemt *Maria* ende dander *Jannetgen*, maer de voors. van Hout verclaert, alleen de voorn. *Jannefgen* gekent te hebben. Ende verclaerden voorts beyde de deposanten, dat van dezelve personen weder gecomen ende geteelt zijn, zodanige echte kinderen als achter elcx name distinctelicken is gestelt, te weten van voorn. *Claes Lambertsz, Cornelis, Huych, Lambert, Symon* en *Jan;* van *Huych* voorn. za. *Claes* cut omtrent VIII jaeren en *Huych* out omtrent VII jaeren; van *Symon* voorn., een echte zoon genaemt *Claes* out omtrent XVIII of XIX jaeren; van *Jacob Lambrechfsz* voorn. een echte zoon geheten *Willem* jegenwoordich wonende in de Laenhouck in den ambachte van Wassenaer, van *Thomas Lambertsz*, voor zo veel de verclaringe van de voors. Berrevelt alleen aenpaet ende hy gekent heeft, vier echte zoonen mit namen *Jacob, Cornelis, Lambert* ende *Symon*, twelc is de requirant alhier ende belangende de verclaringe ende cuntschap van de voors. Cornelia Meesz, mede vier echte zoonen mit namen, *Jacob, Lamberf* ende *Symon* voors. mitsgaders eenen Gerrit, die Beruevelt verclaert niet te kennen; van *Symon Lambertsz* een echte dochter genaemt *Symontgen* ende dat de voorn. *Jannetgen Lambertsdr.* gehuwet is geweest met eenen *Dirc Gerijtsz* in zijn leven gewoont hebbende op Delffshaven, die welck zonder eenige kinderen achtergelaten te hebben gesturven es, ende verclaerden vorder, dat *Jacob* voorn. hroeder van den requirant ende zoon van den voors. *Thomas Lambertsz.* geteelt heeft twee echte zoonen d'een genaemt *Andries* die al overleden es ende d'nnder *Lambrecht* nog in leven wesende ende tot een huysvrouw getrout hebbende Anna van *Heussen Dircxdr.* Actum den XXV^en^ Augusti 1590. (w. g.) Jan Isnoutsz [van Nes) Arnoult Duyck.

Tot zooverre dit merkwaadige stuk, reeds in het mid-

[1]) Dit is de kapel gesticht door Tieleman Oem van Wijngaerclen, heer van Cronesteyn. (Vgl. v. Heussen en v. Mieris).

den der 19e eeuw door den stadsarchivaris Jhr. Elsevier teruggevonden en medegedeeld aan een lid der Rotterdamsche linie der van Swieten's, die aan de hand van deze gegevens de slotsom meende te kunnen trekken, dat, *Hendrik Paep* de betovergrootvader was van Jacob *Symonsz,* dien ik met nummer VIII vermeld heb hierboven.

Volgens hem was de plaats van *Paep* in de genealogie der van *Swieten*'s aldus:

Boudewijn van Swieten
|
Dirck van Swieten
|
Claes van Swieten — Willem v. Swieten
|
Dirc van Swieten — heeft bastaard Hendrik Paep.
|
dr. tr. Willem van Montfoort.

Dit is echter in strijd met hetgeen wij lezen in den brief van 1390, waar de tweede Dirc zegt, dat *Paep* een bastagrd broeder van zijn vader was, dus ook een zoon van den eersten Dirc. Waarop dit dan ook moet steunen, vertelt hij er niet bij. Laat ons niet vergeten, dat van de werkelijke familiegeschiedenis der *van Swieten's, vóór* den bekenden thesaurier *Boudijn* (1370—1454), nog het eerste woord gezegd moet worden.

De afstamming van het later Middelburgsche geslacht van Hazel te Cleve,

door W. Wijnaendts van Resandt.

In de z. g. Clevische Registerbücher, deel XV, loopende van 1448-1463, vindt men op folios 62-64 de Ordinantie miins gen. Heeren (n.l. den Hertog van Cleve) als syne genaden dat voirtan in synre huyse gehalden willen hebbn, opsent Johans avent to midsommer a° 1449 ingesat, in welke al het personeel van den Hertog wordt vermeld, met bijvoeging van het aantal paarden en hun knechten, waarmede het den Vorst diensten moest bewijzen. Deze merkwaardige lijst eindigt met het lagere huispersoneel, waaronder de schrijvers en de koks en daaronder vindt men voor het eerst den naam van *Ailbert Kaick* (met 1 peert) vermeld.

Het is van dezen op 23 Juni 1449 het eerst voorkomenden *Albert,* dat het geslacht *van Hazel* — dat later te Middelburg woonde (zie dit Maandblad jg. 1924 k. 237) — afstamt. Immers de naam *Kaick* was niet 's mans familienaam, maar duidde op de functie, welke hij — en wellicht ook zijn voorvaders — bij den Hertog had bekleed, immers „kaick" beduidt blijkens tal van andere acten hier „kok". Zijn familienaam was *van Hazelt*, ook geschreven als *van Haesell* en *van Hais(s)ell.* Dit, blijkt al dadelijk uit een hem betreffende acte voorkomende op folio 86^vso^ van deel XVI der Clevischen Registerbücher (dl. 1464-1466) in welke op St. Valentijnsavond (13 Februari) 1467 de Hertog *Aelbert*

van Hazelt, onsen Kock, om dienstwill den hi ons gedain hefft, begiftigt met „den bodenamt to Apeltorn ende costery in der kercken to Oeffelt in den lande van Gennep", opengekomen door het overlijden van *Wolter Strick.* Dat de Hertog de gewoonte had de diensten van zijn huispersoneel op dergelijke wijze te beloonen, blijkt uit verschillende acten, b.v. eene van Dominica letare Jherusalem (23 Maart) 1460, voorkomende in hetzelfde deel, blijkens welke de Vorst aan *Qerloch Kaick* (wellicht een bloedverwant van onzen *Aelbert Kaick*), „onsen barbier" wegens zijn bewezen diensten vergunt het huis en de hofstede, welke zalige *Wolter Kerskorff* vroeger placht te hebben.

Eenmaal in 's Hertogs dienst een trede hooger geklommen op de maatschappelijke ladder, kwamen onze gewezen kok en zijn afstammelingen, zooals hieronder zal blijken, meer en meer in deftiger kringen en behoorden zij later tot de aanzienlijksten der Cleefsche burgerij.

Bij de inschrijving te Cleve op Vrijdag ipso die beate Barnabe (11 Juni) 1461 van loopende rentebrieven (deel XV alsvoor, 1448 – 1463 f° 129) staat vermeld, dat *Ailbert Kaick* een rente van lb R. gl. bewijst „to Kalckar an de Slutery" (sluiter = rentmeester).

Albert Kaick alias van Hazelt was in 1469 overleden, zijn vrouw was *Mechtelt Leers.* Aan haar verschrijft de Hertog op St. Bonifaciusdag (6 Juni) 1469, (dl. XVII, 1464-1472, f° 167"""") een rente van 2 malder rogge en 2 malder gerst, haar levenslang, te beuren uit de sluyterie van Cleve. Bovendien had zij na haars man overlijden diens gerichtbode-ambt van Apelthorn ontvangen, hetgeen blijkt uit een uitvoerige acte handelende over hun zoon *Johan.*

Deze belangrijke acte, gedateerd up sunt Vitz dach (16 Juni) 1496, vindt men in deel XX, 1487—1497, f° 321, der Clevischen Registerbücher en houdt in, dat de Hertog verklaart aan meister Aleff van Haesell genant Rock, onse muntmeister to C 1 ev e, op verzoek van zijn moeder *Mechtelt Leers,* nagelaten weduwe van wijlen *Ailbetz van Haessell,* die meisterkock, na haar overlijden gegund te hebben het gerichtsbodeambt te Apeltorn, hetwelk de Hertog aan haar haar leven lang gegeven had.

Hieruit zien wij derhalve, dat de zoon van den kok reeds muntmeester te Cleve was. Diens aanstelling als zoodanig is zelfs nog te vinden en komt voor op f° 161 van het hiervoor bedoelde deel. Op Sonnendaich na Pauli conversio (27 Januari) 1493 wordt m ei s t er Alef f van Haesell genant Kock gesath und gemaickt tot onsen muntmeister to Cleve. De zeer uitvoerige acte behelst tal van bepalingen ten aanzien van het slaan zijnerzijds der Cleefsche munten en eindigt met de mededeeling, dat *Jaspar van Oiswert, zijn* zwager, en *Johan Roeper,* zijn huisvrouw's vader, voor de praest van Cleve borg er voor blijven, dat hij goede munt zal slaan. [1])

Eenmaal muntmeester, komt hij uiteraard onophoudelijk in Cleefsche acten voor; hij heet daarin zoowel *Aleff* en *Adolph van Haesell* als *Aleff Kaick, on z* e muntmeester; al deze acten houden vergunningen in om nader bepaalde munten te mogen slaan. Ten laatste schijnt hij echter kwesties met zijn Vorst te hebben gekregen, althans hem werd in 1608 verboden verder munt te maken.

Dinsdach post Blasii (6 Febr.) 1609 vergunt de Hortog, dat *Adolph van Haesell,* montmeister tot Cleve, terstond weder penningen zal mogen munten, hetgeen hem eenigen tijd lang verboden was (deel XXITII, f° 23j en

St. Matheusdach des heiligen Apostels (21 Sept.) 1616 mag *Aleff van Haesell,* onse muntmeister to Cleve die een tijtlang mit ons in onwil1 und ongenade gestain heeft, wederomb op te nye muntzen (deel XXV, f° 36).

Adolph van Haesell heet nog muntmeester in 1629 en is in dit jaar blijkens een hieronder te vermelden acte dan momber over de onmondige kinderen van zijn na te noemen reeds overleden zoon *Albert.*

Uit zijn huwelijk met *Mechtelt Roever* sproten verschillende kinderen, welke tusschen 1480 en 1490 geboren moeten zijn, doch wier volgorde mij niet bleek.

1. *Johan van Haesell Aloffszoon,* aldus van 1610 tot 1621 vermeld als vicaris van de Maria-vicarie te Cleve.

2. *Albert van Haesell,* vermeld te Cleve sedert 1618 en sedert 1626 als muntmeester te Wesel. Ook diens aanstelling als zoodanig — en de reden ervan — is nog te vinden.

In de acte van zijne aanstelling van Qudestag neist nae Sondach Exaudi (16 Mei) 1626 (deel XXVII, f° 84) lezen wij n.l. dat de Hertog aan *Aelbert van Haesell* dat muntmeisterampt tot Weseltoegesacht heeft, en: dat wij nu mit Albert van Haesell van allen und itzlicken schulden gescheiden sijn, so wij hirbevorens meister Hermann van Werden, syner huisvrouwen vader saliger, schuldich und tedoin geweest moegen sijn, also dat wij oem voir dieselve schult ein vor alle uitreicken sullen 76 gouden gulden end dat tosagen voir dat muntmeisterampt tot Wesel.

Albert van Haesel overleed reeds vóór Juli 1629 en was dus gehuwd met een dochter van Dr. *Herman van* Werden; deze laatste was uit Keulen afkomstig, in welke stad zijn weduwe *Christina* zich na zijn overlijden vestigde. Hij was in 1495 benoemd geworden tot lijfmedicus van den Hertog en wordt in de Cleefsche Registerbücher nog al eens vermeld (zie o. *a.* dl. XX, f°s 269 en 260).

Uit het huwelijk van zijn dochter met den muntmeester te Wesel *Albert van Haesell* sproten verschillende kinderen, wier namen blijken Uit eenige Cleefsche acten, waarvan de belangrijksten in verkorten vorm hier volgen :

8 Juli 1629. *Adolf van Haesell,* muntmeester, mede als momber van de onmondige kinderen van wijlen *Albert van Haesell,* zijn zoon, *Jan Ingelken,* als momber van zijn. huisvrouw, *Hendrik van Haesell,* zoon van wijlen *Albert* voornoemd, en *Adolf van Haesell Adolfszoon,* transporteeren aan *Christoffel ther Poirten* een ledig erf waar een huis opgestaan heeft in de stad

[1]) Hij was dus voor 1493 gehuwd met een dochter van Johan *Roever*; de mededeeling in het Stam- en Wapenboek, genealogie de Roever, dat dit huwelijk in 1500 plaats vond is dus onjuist. Bovendien was hij de vader van den in k. 237 jg. 1924 van dit Maandblad bedoelden lateren muntmeester *Adolph van Hazel.*

Cleve. (Protokollle des Schö ffengerichts Cleve, dl. 1626-1646).

Donnerdaoh post Vith (19 Juni) 1633. *Anna, Henrick* en ***Aeloff van Haesell*** voor hen zelf en voor hun onmondige broeders en zusters, bekennen dat ***Johan Ingellen*** aan hen heeft afgelost een rente van 6 golden gulden van grootere rente van 12 golden gulden, welke zij jaarlijks uit Johan's huis trokken en welke rente afkomstig was van de huwelijksgave, welke hun vader, wijlen ***Albert van Haesell,*** bij zijn huwelijk ontvangen had. (Schepenprotocol als voren).

Sunte Servaesdach (lb Mei) 1536. *Johan* ***Hamer*** als man van ***Anna zijn*** huisvrouw, ***Henrick van Haesell*** en *Stine* ***van Haesell*** transporteeren aan ***Adolph van Haesell*** ieder hun deel in het huis met schuur en toebehooren gelegen aan de Alden Marckt te Cleve. (Als voren).

25 Februari 1642. *Adolff* ***on Jan van*** *Haisell* transporteeren ***Jan van Hoen*** [1]) hun aandeel in het vorengenoemd huis te Cleve. (Protocol als voren),

Uit deze 4 acten — er zijn er desgewenscht nog meerdere mede te deelen — blij kt, dat ***Albert*** *van* ***Haesell,*** de muntmeester van Wesel, minstens de volgende vijf kinderen naliet, n.l. 1. ***Anna,*** vermeld 1633 en 1636, gehuwd met ***Jan Hamer, 2. Henrick,*** vermeld van 1629-1638, 3. *Stina* (*Christina*), vermeld 1636, 4. ***Adolph, 1642*** en Jan, 1642.

Na laatstgenoemd jaar vind ik deze kinderen niet meer te Cleve vermeld en is het tot dusver onbekend of zij afstammelingen hebben gehad en waar die zijn gebleven.

3. ***Adolph van Haesell Adolphszoon;*** deze wordt het eerst vermeld als kerkmeester van Cleve in 1621 en 1622, in dezelfde jaren als schepen aldaar en in 1631 als muntmeester. Hij was kort voor of in 1628 gehuwd met Maria N., wier achternaam niet bleek, doch die reeds als zijn weduwe in 1538 voorkomt.

Eenige belangrijke acten -- ontleend aan de Pro t o - kollen des Schöffengerichts te Cleve — hen betreffende, deelen wij hier weder mede:

Syxti pape et martyri (6 Aug.) 1628. ***Aleff*** *van* ***Haesell*** *Aleffszoon* en ***Maria,*** zijn echte huisvrouw, hebben elkaar wederkeerig getuchtigd aan al hun goederen, waar deze ook gelegen zijn; in geval uit hun huwelijk kinderen mochten spruiten, zal deze tuohtmaking van geen waarde meer zijn.

23 Mei 1629. ***Gaebell*** die ***Naeth,*** als gemachtigde van *Crystina,* nagelaten weduwe van wijlen meester *Herman* ***van Werden,*** krachtens procuratie gepasseerd voor den „Greeff und Scepen" te Keulen, transporteert aan ***Adolff van Haessell Adolffszoon*** alzulk erf en goed, als *Christina* voornd. in het gericht van Cleve liggende heeft, met alle brieven daarvan zijnde.

Altera omnium sanctorum (2 October) 1632. *Bernt Blanckenstein, Adolff van* ***Haesell*** en ***Johan Ingellen,*** als man van ***Mechtelt*** zijn huisvrouw, bekennen dat zij erfdeeling hebben gehouden in tegenwoordigheid van „trunden und maigen te beyders syden", van al het versterf en goed, dat ***Bernt*** *Blanckenstein's* huisvrouw bij haar overlijden heeft nagelaten; de acte vermeldt diverse daarbij overeengekomen bepalingen.

16 Sept. 1638. ***Marie*** weduwe wijlen *Adolph* ***van*** *Hasell,* voor haar zelf, en *Henrick van Hasell,* als mom ber van de gezamenlijke onmondige nagelaten kinderen van ***Adolph*** voornoemd, transporteeren aan *Herman Wijngartz* een huis en hofstede te Cleve, gelegen tegen de put bij *Conrait van Tyll's* erf.

Uit deze acte blijkt, dat ***Adolph*** *van Hasell,* ***overleden*** in 1638, verschillende onmondige kinderen naliet en was het tot dusver eveneens onbekend wat er van deze geworden was en waarheen zij vertrokken waren, totdat uit de mededeeling in k. 237 van jg. 1924 van dit Maandblad bleek, dat de latere *van Hazel's* te Middelburg afstammen van een der kinderen — ***Johan*** gebeeten — van dezen ***Adolph*** *van Hazel* (*van Hasell*).

Nadere mededeelingen over de andere kinderen van ***Adolph,*** die evenmin als de kinderen van zijn broeder *Albert van Hasell,* te Cleve meer vermeld worden, zoomede over genoemden *Johan* en zijn zoon ***Albert,*** doctor in de medicijnen, laatstelijk te Middelburg, blijven echter wel gewenscht.

4. *Wilhelmina van Hasell,* die in een Cleefsche acte van 1523 voorkomt als huisvrouw van *Bernt Blanckensteyn* en die in de hierboven medegedeelde acte van 1532 reeds als overleden werd vermeld.

5. ***Mechtelt van*** *Hasell,* hiervoor (en in andere acten) van 1529—1543 vermeld als huisvrouw van *Johan Ingellen.* In 1544 worden te Cleve vermeld ***Gaert*** *Ingellen* en ***Jan*** *Ingellen,* zijn vader, zijnde d6 laatste weduwnaar.

Tot slot deelen wij nog twee Cleefsche acten mede, waarin verwanten van deze *van Haesell's* voorkomen.

In 1493 heet — zooals wij hiervoor zagen — *Jaspar van* Oiswert, zwager van ***Adolph van Haesell*** *genant Kock.* Op Saterdach post Victoris 1626 bekent *Aelbert van Haezell,* dat hij uit zijn land hetwelk hij van Heesmans-erven gekocht had, schuldig is aan ***Roleff van Osswert,*** scholtis tot Gennip, een jaarlijksche rente van 3 gouden gulden, te betalen ioder jaar op St. Victorsdag. (Protokol des Schöffengerichts, dl. 1526—1546).

Hiervoor zagen wij verder, dat ***Adolph van Haesell*** reeds in 1493 gehuwd was met ***Mechtelt*** *Roever;* Donnersdach post conceptio Marie 1632 transporteeren *Derick, Johan,* ***Arnt*** en ***Peter*** *Bueltgen* aan ***Aleff van Haesell*** en aan *Johan Ingellen* alle erf en versterf hun vermits overlijden van zalige *Wilhemken Roevers* aangekomen. (Protokol als voren).

[1]) Blijkens het Urteilbuch des Sohöffengerichts te Cleve, dl. 1527-1517 heeft in 1543 Peter Backhuys als gemachtigde van *Mechtelt* van *Hassell* proces contra Jan van *Hoen* over de uitvoering van een niet nader aangeduid testament. Deze Mechtelt is stellig; de vrouw van den na te noemen Johan Ingellen.

Het geslacht Pédy,

door H. H. VAN DAM.

Wapen : In zilver een eend met een takje in den snavel, zwemmende op de bovenste van drie blauwe golvende dwarsbalken, verlaagd in het schild, de bovenzijde der bovenste balk ongeveer op twee derden van de hoogte van 't schild. Helmteeken: de eend. Dekkleeden: blauw en zilver.

Bij de redigeering van den Rotterdamschen bundel van Nederland's Patriciaat, welke begin van het volgend jaar het licht zal zien, kwamen mij enkele aanteeke-

ningen in handen betreffende dit geslacht; ik heb deze op het Rotterdamsch archief vermeerderd, waardoor ik de fragment-genealogieën voorkomende in Jhr. Wittert van Hoogland's Geschiedenis van het geslacht Wittert (blz. 450 en 1661) tot één kon vereenigen.

I. ***Jan Pédy,*** woonde to Gouda, ov. vóór 1611, tr. *Marichje Swancken*, ov. nà 9 Sept. 1626, dr. van *Nicolaes Swancken,* koopman en vroedschap te Veere.

Uit dit huwelijk:

1. *Nicolaes*, volgt II.

2. *Willem Pédy*, geb. Gouda, vermeld in 1626 als commandeur der Walvischvaarders, begr. Rotterdam tusschen 29 Oct. en 5 Nov. 1645 [1]), tr. Rotterdam 25 Oct. 1620 *Geertruyd Centen*, wordt nog als wed. vermeld in 1677.

Eind :

Jan Pédy, geb. omstreeks 1623, kruidenier, woonde eerst op de Schiodamsche dijk, later (1646) op 't Steiger, faillieerde in 1645, tr. 1° (ondertr. Rotterdam 29 Juni 1642) ***Anna Adriaan*** *Cornelisdr.*, woonde bij haar huwelijk te Dordrecht; tr. 2° (ondertr. Rotterdam 16 Mei 1661) *Neeltje* ***Gerritsdr.*** *Verhoef*, geb. op Voorne, woonde in 1661 te Dordrecht.

Uit het eerste huwelijk:

a. *Willem Pédy*, ged. Rotterdam 9 April 1643, † vóór 22 Juni 1644.

b. Willem *Pédy*, ged. Rotterdam 22 Juni 1644.

Uit het tweede huwelijk:

c. ***Maayken Pédy,*** ged. Rotterdam 3 Feb. 1662, † vóór 13 Dec. 1671.

d. *Maryken* ***Pédy,*** ged. Rotterdam 13 Dec. 1671.

II. ***Nicolaes (Claes)*** *Jansz.* ***Pédy,*** geb. Gouda, bekend beeldsnijder, woonde eerst op de Blaak, later op de Hoogstraat, tr. Rotterdam 16 April 1634 *Aeghje* ***Lucasdr.,*** † *22* Mei 1678.

Uit dit huwelijk:

1. ***Willem,*** volgt III A.

2. Johan, volgt III bis B.

3. ***Cornelia Pédy,*** tr. ***Johan van*** *Rijnsoever.*

A.

III. *Willem Pédy*, geb. omstreeks 1636, wijnkooper te Rotterdam, hoofdman van het wijnkoopersgilde, Oude-vrouwhuismeester 1667—72, commissaris van het Water-recht 16'72, 73, brandmeester 1698— 1703, commissaris-generaal v. d. Keurvorst van Brandenburg 1689, testeerde 6 Juli 1710, woonde op de Wijnhaven, begr. Rotterdam 13 Juli 1710, tr. 1° Rotterdam 25 Oct. 1661 *Johanna* ***van der*** *Laen*, dr. van ***Pieter*** en *Martijntje* . . . . . ; tr 2° Rotterdam 3 April 1684 *Maria* ***Boogaerts,*** wed. van ***Zacharias*** *Verduyn.*

Uit het eerste huwelijk:

1. ***Emmerentia Pédy, ov.*** Breda in Oct. 1761, tr. Rotterdam 9 Nov. 1709 *Philibert Tilly*, kolonel, zij waren in 1738 nog in leven te Dendermonde.

2. ***Martina*** *Pédy*, begr. te Rotterdam tusschen 10 en 16 Maart 1716, tr. Rotterdam 27 Sept. 1696 Mr. ***Gerbrancl*** *van Mierop*, geb. Rotterdam 11 Aug. 1666, brandmeester 1705—07, † Rotterdam 8 Jan. 1708, zn. van Mr. *Johan* en *Catherina* ***Prins*** en wedr. van ***Aletta van der*** *Hey.*

3. Willem *Pédy,* † in Suriname 1720, tr. in Suriname 8 Oct. 1718 *Catharina Marcus*, geb. in Suriname, begr. Schiedam 25 Maart 1766, wed. van *Daniel* ***Brandt,*** raadsheer. Zij hortr. 18 April 1728 *Daniel Pichot*, waarn. gouv.-generaal van Suriname 1727, wedr. van *Sara* ***de Skaart.***

4. *Pecter Pédy,* geb. omstreeks 1663, woonde op de Wijnhaven, begr. Rotterdam tusschen 24 en 30 Maart 1703, tr. (ondertr. Rotterdam 25 Oct. 1702) ***Elisabeth*** *Crist*, wed. van *Cornelis* ***Donker.***

5. *Nicolaas Pédy,* geb. omstreeks 1664, begr. Rotterdam 10 Nov. 1706.

6. *Samuel Pédy,* ged. Rotterdam (Rem.) 6 Oct. 1677, begr. Rotterdam tusschen 7 en 13 Jan. 1680.

7. *Agatha Pédy,* ***geb.*** omstreeks 1677, begr. Rotterdam 28 Jan. 1723, oud 46 jaar.

B.

III bis. *Johan Pédy*, ged. Rotterdam 15 Juli 1626, heer van Ritthem (bij koop 6 Juni 1684 van Johan Davidsz. Courten), penningmeester Groote Visscherij 1667, comm. van het Waterrecht 1668, 69, 81, 86, schepen 1671, 72, dir. van don Levantschen Handel, klerk ter secretarie 1679, hofraad v. d. Keurvorst van Brandenburg, Rotterdam 27 Nov. 1696, tr. 1° Rotterdam 21 Dec. 1659 *Emmerentia* ***van der*** *Laen*, dr. van *Pieter* en *Marijntje* . . . . . ; tr. 2° Rotterdam 27 Aug. 1669 *Dieuwertje Moens* ***Jacobsdr.,*** † vóór 1686.

Uit het eerste huwelijk:

1. ***Maria*** *Pédy*, ged. Rotterdam 17 Oct. 1660, † Berlijn 16 Aug. 1719, tr. Potsdam in Aug. 1688 ***Joachim Friedrich*** *Kornmesser*, geb. Keulen 10 Jan. 1644, 1° burgemeester van Berlijn enz. enz., † Berlijn 10 April 1715, zn. van *Jacob* en *Catharina* ***Blumen en*** wedr. van *Sibylla Dorothea Blumen.*

Uit het tweede huwelijk:

2. ***Maria Pédy,*** geb. omstreeks 1663 (erkend bij het huwelijk der ouders), werd geestelijke zuster (kloosternaam Fernandina), † Enghien, klooster Nazareth, 3 Mei 1737.

3. ***Johanna*** *Pédy*, geb. omstreeks 1667, tr. Jonker ***Robert van Eeckeren,*** heer van Merxem.

4. Mr. ***Nicolaas (Johan)*** *Pédy*, heer van Ritthem [1]), ged. Rotterdam (Rem.) 21 Oct. 1672, hofraad van den Koning van Pruissen, † Antwerpen 18 Juli 1723, begr. Liere, abdij van Nazareth, onder zerk met zijn wapen en grafschrift, tr. Rotterdam 17 Feb. 1710 *Maria Anna* ***Wittert,*** vrouwe tot Langebakkersoord, geb. Rotterdam 20 Dec. 1685, † Antwerpen 25 Juni 1686, begr. bij haar man, dr. van Mr. ***Adriaen*** en *Isabella* ***Margaretha van der*** *Dussen* en wed. van *Cornelis* van ***Gouders.***

5. ***Catharina*** *Pédy*, erfgenaam van haar vader Jan Pédy, als hoedanig zij, wonende buiten Liere, op 16 Juni 1699 vermeld wordt.

---

[1]) Woonde bij zijn overlijden hoek Nieuwe beurs en Westnieuwland, bij zijn huwelijk op de Hoogstraat.

[1]) Hij rerkoopt deze heerlijkheid den 28 Oct. 1717 aan Daniel Fruytier.

Familie-aanteekeningen Rombouts, Arminius, Reael e. a.,

medegedeeld door Ir. D. W. VAN DAM VAN BEKENDORP.

(Vervolg van XLII, 241.)

(B) Geslacht Register van de Familie van Arminius.

(I) ***Harmen** Jacobze*, mijn over-overgrootvader van Moederszijde, was tot Oudewater een messemaker, hij trouwde een dogter die heete ***Engeltje** Jacobs*, ***en*** lieten tezamen na een Zoon, genaemt ***Jacob Harmente,*** Mijn overgrootvader.

(II) ***Jacob** Harmenze* (naderhand ***Jacobus** Arminius* genaemt) mijn overgrootvader, geboren tot Oudewater in den Jare 1660, is den 18^{en} September 1690 op een Sondag in de oude kerk van Ambrosio alhier getrouwt met ***Lysbeth** Laurentsz.* de dogter van *Laurents Jacobse* ***Reael*** en *Geertje Pieters*, en is den 19^{en} October 1609 Professer S. S. Theologie zijnde tot Leyden overleden, nalatende zijne weduwe, en van twaalf kinderen, die hij bij zijne Huysvrouwe geteeld hadde, nog negen int leven met Name:

(III) 1. ***Engeltje,***
***2.** Herman*,
3. Pieter,
4. Jan,
6. Laurents,
6. Jacob,
7. Willem,
***8.** Daniel*,
***9.** Geertruyd*, mijn Grootmoeder.

(III) 1. ***Engeltje Arminius,*** geboren den 14^{en} Juny 1693, is anno 1617 getrouwt geweest met Dr. ***Frans van** Noordwyk*, Canonnik tot Uytrecht en zonder kinderen overleeden.

2. *Herman* Arminius, geboren den 24 Decemb. 1694, is in Oostindien Jongman gestorven.

3. ***Pieter Arminius,*** geboren den 7^{en} October 1696, is Jongman zijnde buyten Leyden in de Vliet met swemmen verdronken.

4. ***Jan Arminius,*** geboren den 26 Augusty 1698, is in Oostindien Jongman overleeden.

6. ***Laurens** Arminius,* geboren den 20 Septemb. 1601, is op den 24 October 1627 tot Oudewater op het Stadhuys getrouwt met Cornelia ***Pieterse** Cuyper*, dogter van ***Pieter Hendrickze** Cuyper* en tot Amsterdam overleeden den 2 Juny 1646, nalatende zijne weduwe en vijf kinderen met Name :

(IV) 1. ***Petrus,***
2. Margareta,
3. Maria,
***4.** Jacobus*,
6. Elisabeth.

(IV) 1. ***Petrus Arminius,*** geboren tot Amsterdam den 7 February 1631, is op den 19 Augusty 1666 tot Amsterdam Jongman gestorven.

2. ***Margareta Arminius,*** geboren tot Amsterdam den 16 October 1636, is op den 30 Maart 1666 alhier getrouwt met *Theodorus Tromper*, Secretaris der Stad Oudewater, dewelke den 7 Mey 1673 tot Oudewater overleden zijnde, zoo is zijne Wed. op den 20 Maart 1676 aldaer hem gevolgt, nalatende vier kinderen met Name:

(V) 1. ***Catharina,***
2. Laurents,
3. ***Cornelia,***
4. Margaretha.

(V) 1. ***Catharina** Tromper*, is op den.. .. des jaers .... met ***Rudolff van Zyl,*** Med. Doctor, getrouwt en den 9 December 1684 tot Amsterdam aan de Teering gestorven, nalatende twee kinderen met Name:

(VI) 1. ***Hendrick,***
2. Dirck.

(VI) 1. ***Hendrick van Zyll,*** Lieutenant in Statendienst, is op den .... tot Utrecht Jongman overleden.

2. ***Dirck van Zyll,*** is Jongman zijnde in den Jare .... naar Oostindien vertrokken.

(V) 2. ***Laurents** Tromper*, is in den Jare .... Jongman overleden.

3. ***Cornelia Tromper***, is den 7 October 1680 tot Amsterdam, Vrijster zijnde, aan de Teering overleden.

4. ***Margareta Tromper***, Vrijster zijnde, is op den .... tot Amsterdam aan de Teering overleden.

(IV) 3. Maria ***Arminius,*** geboren tot Amsterdam den 29 Septemb. 1638, is den 18 November 1667 tot Amsterdam getrouwt met ***Egbertus Veen,*** Med. doctor, en aldaar op den.. .. overleden, nalatende hare voorsz. Man en twee dochters met Name:

(V) 1. ***Hendrina,***
2. ***Cornelia*** Maria.

(V) 1. ***Hendrina Veen,*** is op den 10 January 1677 tot Sloterdijk getrouwt met ***Jacob de Wilde,*** Comys van de Hoofdelijke betaling ter Admiraliteyd alhier, en alhier overleden op den .... nalatende haere voorsz. Man en agt kinderen, met Namen:

(VI) 1. ***Maria,***
2. ***Willem,***
3. ***Cornelia Maria,***
4. Egbertus Veen,
6. Hillegonda,
6. Hendrina,
7. Harmen,
8. Anna.

(VI) 1. ***Maria de Wilde***, is op den .... getronwt met ***Gijsbert de Lange,*** Capitein Lieutenant vant Collegie ter Admiraliteyd alhier.

2. ***Willem de Wilde ....***

3. ***Cornelia Maria de Wilde*** is op den .... ge-, trouwt met ***Tiberius Hemsterhuys,*** Professor Philosophie alhier.

4. ***Egbertus Veen de Wilde ....***

6. ***Hillegonda de Wilde,*** is op den .... met ***Jan Visscher Volkertse*** getrouwt....

6. ***Hendrina de Wilde ....***

7. *Harmen de Wilde* .....
8. *Anna de Wilde, op den* ....getrouwt met. ... *Rooleeuw.*

(V) 2. *Cornelia Maria* **Veen,** is op den 7 Mey 1680 alhier op het Stadhuys getrouwt met *Pieter Guenellon,* ***Med.*** Dr., en op den .... January 1707 overleden, nalatende haar opgemelde Man en twee Zonen met Namen:
(VI) 1. *Pieter,*
2. ***Egbert.***

(VI) 1. ***Pieter*** *Guenellon,* is op den....getrouwt met .... *Deutz* ....
2. ***Egbert*** *Guenellon* ....

(IV) 4. ***Jacobus Arminius,*** Adᵛᵗ, is geboren den 20 Maart 1641 alhier en op den 21 Maart ***1679*** tot Sloterdijk voor het geregt getrouwt met ***Anna Barleus*** en op den 17 Augustuy 1689 tot Haarlem overleden nalatende Zijne Wed. en twee kinderen met Namen :
(V) 1. ***Laurens Jacobus,***
2. *Susanna.*

(V) 1. ***Laurents Jacobus Arminius ,*** geboren alhier op den 22 July 1680, is op den 10 February 1709 getrouwt met ***Hendrina Barbara*** *Indische*raven.
2. *Susanna Arminius*, is geboren alhier op den 12 February 1683 en in den Jare 170.. op den.... Vrijster zijnd0 van de Teering overleden.

(IV) 6. ***Elisabeth Arminius,*** is alhier geboren den 28 Juny 1642 en op den 30 Juny 1671 met haar Neeff *Joannes* ***Rombouts*** tot Slooten getrouwt. Ziet van dese Staek int geslagt-Register der Romboutzen.

(111) 6. ***Jacob*** *Arminius*, is geboren den 20 Juny 1603 en in Oostindien Jongman gestorven.
7. *Willem Arminius*, geboren den 2 Mey 1605, is tot Leyden aan cl0 Teering gestorven veertien Jaren oud Zijnde.
8. *Daniel Arminius*, is gaboren den 28 November 1606, getrouwt geweest met ***Maria Regt,*** dogter van ***Abraham Antonisse*** on is alhier overleden op den 6 Juny 1649, zonder ooyt kinderen gehad te hebben.
9. *Geertruyd* ***Arminius,*** Mijn Grootmoeder, is geboren den 12 September 1608, op den 20 Juny 1626 met Mijn Grootvader ***Jacob Rombouts*** getrouwt. Ziet van dese Staek int Geslagt-Register der Romboutsen.

(Wordt vervolgd).

KORTE MEDEDEELINGEN.

De eerste Plettenberg's in Nederland.

Ten vervolge van cl0 in k. 242 over deze familie gedane mededeelingen, kan ik daaraan de ondervolgende toevoegen, welk0 van belang kunnen zijn bij de samenstelling van een volledige genealogie van dit geslacht.

Blijkens de protocollen van notaris J. van Heemskerk te Heusden wordt jr. *Willem van Plettenberg* reeds in 1592 in die stad vermeld.

Blijkens een door hem op 27 Juni 1600 als kapitsin afgelegde verklaring noemt hij zich op dat tijdstip 60 jaar oud. (Notar. prot. J. van Heemskerk, nr. 770).

1 April 1606 compareert aldaar ***Hester van Plettenberg,*** weduwe van ***Johan Yemants van den Heuvel;*** de acte noemt jr. *Willem van Plettenberg* als haar vader, en ***jr. Johan van Plettenberg*** als haar broeder. (Notar. prot. als voren, nr. 772.)

30 Jan. 1634 komt voor in een volmacht te Arnhem jr. *Johan van Plettenberg*, drost tot Pallant en hofmeester van den Graaf van Culemborg. (Procuratieboek van Arnhem.)

26 Febr. 1641 wordt te Culemborg in de Hervormde kerk gedoopt ***Maria*** *Magdalena*, dochter van *Lodewijk* ***(van)*** *Plettenberg*, kapitein. (Doopboek der Herv. gemeente te Culemborg.)

12 Juli 1641 compareert te Arnhem ***Alith van*** *Plettenberg*, gehuwd met den ritmeester *Ootmaersen*; haar zuster is *Hester van Plettenberg*, echtgenoote van den burgemeester *Nicolaas de Poogt.* (Procuratieboek als voren.)

14 Januari 1642 geven te Zutphen *Lodewijk van Plettenborch,* kapitein, en *Sophia Eren treijters,* zijn vrouw, volmacht aan iemand te Groningen. (Kentenissen van Zutphen, dl. 1640-1643).

19 Februari 1661 verkoopt ***Willem van Plettenberg*** voor het Schepengericht van Zandwijk bij Tiel een rentebrief van 1628, afkomstig van ***Catharina Charles,*** weduwe van den kapitein ***Reynolt wan Plettenberg.*** (Schepensignaat van Zandwijk, dl. 1650—1659).

12 September 1654 testeert te Culemborg *Maria Isabella* ***de Lange,*** weduwe van jr. *Frederik* ***van Plettenberg;*** haar dochter is *Sandrina* ***van Plettenberg.*** (Testamentboek van Culemborg, dl. 1631— 1682).

W. WIJNAENDTS VAN RESANDT.

Hieronder volge, chronologisch gerangschikt, opgave van den inhoud der fiches i. v. ***van Plettenberg*** vóór 1650, aanwezig op het Krijgsgeschieclkundig Archief van den Generalen Staf.

Bronnen :

A. Register van charters en bescheiden van het oudarchief van Kampen.
B. Resoluties der Staten van Holland.
C. Resoluties van den Raad van State.
D. Commissieboek van den Raad van State.
E. Het Staatsche Leger.

1481. 23 Jan. ***Henrick v.*** P., ritmeester te Hattem (A. v-191).
1680.24 Nov. *Sweder* v. P. en Joriaen van Holsteyn worden als ritmeesters in dienst voor den lande aangenomen. Zie ook 13 Dec. (B. en E.)
1691.26 Maart. Commissie voor ***Willem v.*** P. als kapitein over eene compagnie voetknechten van 113 hoofden, in plaats van wijlen den Heer van de Merwe. Hij was luitenant bij die comp. Eed 27 Maart. (D.)
1592.12 Dec. Comm. voor ***Johan v.*** P., gediend hebbende onder het nu gecasseerde Stolbergsche regiment, als kapitein over eene comp. voetknechten van 160 hoofden, in dienst van den Staat. (D. en E.)

1694 on 1595. Hopman P. als huwelijksgetuige vermeld te Bergen-op-Zoom, 26 Nov. 1694, 3 Juni en 21 Oct. 1695.

1594. Sergeant-majoor P., vermeld op den forte van de Wercke. (B. blz. 402).

1695.19 Nov. De comp. van kapitein P. te Gorinchem. (Trouwboek.)

1698.4 Oct. De vaandrig P. vermeld als peter bij eene doopaangifte te Bergen-op-Zoom.

1599.2 Nov. Comm. voor Olivier Serlambrechts als kapt. van eene comp. voetknechten van 113 hoofden, in plaats van *Johan v.* P. zu Leenhausen, die op zijn verzoek was ontslagen. (D.)

1600. Kapt. P. overleden *vóór* 10 Oct. 1600, fort Werckendam. (B. blz. 374.)

1608. Ondertr. 19 Oct. 1608, att. gegeven 23 Oct. d.a.v., Nicolaas de Voocht, doctor in de rechten, zoon van den burgemeester Johan d. V., en joffer Hester v. P., dr. van kapt. *Wilhelm v.* P. (Trouwboek Arnhem.)

1613.4 Oct. Patent om de comp. van den overleden kapt. v. P., van Bredevoort te lichten en binnen Kampen te brengen. (A. VI-131.)

1620. 22 'Juli. Jor. Willem P. aangesteld tot kapt. over de comp. van *Willem* v. P. Doet den volgenden dag de eed. (Voor de handteekeningen zie het Eedboek.)

1622.24 Maart. Ingeschreven, gehuwd 7 April d.a.v., Jonckor *Reynhout v.* P., luitenant van kapt. Benoist en joff. Catharina Charlos. T: Parentes Sponsae. (Trouwboek Nijmegen)

1623. 6 Juli. Jacqueline Delen, weduwe van Jr. *Willem* v. P., in leven kapt., wonende te Gorinchem, bepaalt dat dadelijk na haar dood zullen ontvangen: Willem en Philips Voochd, haar dochterskinderen, elk fl. 100.—, Elisabeth Hoorns, haar dochterskind fl. 200.—, Willemina, Sara en Lucretia, haar dochterskinderen elk fl. 100.—, Jeancke Delen, haar zuster fl. 100.—, de huisarmen fl. 300.—, Jr. *Willem* v. P., haar zoon, twee zilveren schalen, op een De Gerechtigheid en op de andere De Liefde, een koperen vijzel, waarop zijn naam, een dozijn tinnen schotelen en een dozijn tinnen taillioeren, een en ander bij wijze van prelegnat. (Notaris H. van der Muyr te Gorinchem.)

162ö. 26 Jan. *Reynout v. P.* aangesteld tot kapt. over de comp. van wijlen *Willem v.* P. Eed volgenden dag. (C.)

1633.10 Sept. *Johan* v. P. aangesteld tot kapt. over de comp. van wijlen Berent Ruffia. Eed 14 Sept. (C.)

1638.8 April. Op acte van Zijne Hoogheid van den 5den dezer, fiat commissie voor *Willem* P. als kapt., in de plaats van *Johan v.* P., die zijne comp. gesteld had in handen van Zijne Hoogheid. (C.)

VAN ROMONDT.

VRAGEN EN ANTWOORDEN.

Bolten-van Voorst. Voor mij ligt een brief gedateerd Leiden 2 Sept. 1684 door *Catharina Bolten (ex* matre *Johanna van Voorst)* gericht tot een Sinjeur *Pan Voorst* te Utrecht „woonende op de gansemarkt op een hoek van een straet". Dit schrijven is verzegeld geweest met een afdruk in rood lak van een cachet waarvan het

wapen vertoont een aan een strik hangend gedeeld schild met *a.* drie kepers (dus het blazoen der adellijke *Van* Voorsten), *b.* een hart liggende op 2 pijlen *en sautoir,* alles overtopt door een driebladerige kroon (dus in hoofdzaak het wapen *Bolten*, zooals dit is afgebeeld in Navorscher 1856, bijblad LXXXVII).

Nu woonde er reeds in 1620 op de Ganzenmarkt hoek Schoutensteeg een *Lucas Willemsz. van Voorst,* goudsmid en juwelier, die 1669 overleed en wiens zoon *Eduard* (1638-1694) vermoedelijk de geadresseerde van den brief zal wezen. Doch deze personen behoorden tot het geslacht *Van Voorst* dat *een* ram als wapen voerde, en later opging in dat vau *Van Beest.*

Is deze alliantie *Bolten-van Poorst* van elders bekend of eene *Van Yoorst-Bolten,* waarop de gravure eerder wijst?

De inhoud van den brief luidt als volgt:

Kosijn en nicht van Voorst ick laet UE weete als dat ick een dochter ben van *Johanna van Voorst* die binne viane gewoont heeft en woon nouw tegenwoordich binne lyde ick weet niet of UE becent is dat hier te lant is gecooma een soon *Johannis* van *Voorst* de soon van *Anthooni van Voorst,* broeder van *Johanna van Voorst* en dese kosijn van Voorst heeft op mijn versocht dat ick UE een brief sende souyde of gbij sooveel gelieft te doen en sende aen hem een briefge hoe nae dat ghijluyde toch van sijn geslacht bent want hij daer seer naer voorlanght omdat ghij meede van de *van Voorste* ben, hij heeft mijn gevracht maer ick heft hem daer geen onderrechtingh van doen hoe nae dat ghijluyde vant geslacht bent maer heb mijn moeder wel hoore zegge dat ghij nae vrinde ben. Vorders soe is mijn neef *van Voorst* sijn versoek of UE dat eens gelieft te scrijven aen hem soo ghij scrijft soo scrijft aen een boeckebinder woonende op de caemer, hierop ons kosijn hem verlaete sal en wachte ten eerste bescheyt want hij soekt sijn vrinde op om vrindtschap meede te houwde, niet meer, dan den heer bevoole door last van mijn kosijn.

(get.) Catharina Bolten,
dochter van Johanna van Voorst.

V. M. *G.* W.

Bosschaert. Wie waren de grootouders van *Jacoba Bosschaert*, dr. van *Jacob* en *Cornelia de la Bassecour*? *Zij* is te Vlissingen gedoopt den 29.11.1724 en huwde Mr. *Jan van der Heim*, burgemeester van Schiedam.

Hilversum. H. W. M. ROELANTS.

Bouts. (XLII, 82, 160). *Fredrik Bouts* en *Gijsberta Mensbier* huwden te Delft Juli 1767. Ziehier hun inteekening te A'dam:

(D TB 501-f° 30) 8 July 17'67 dese personen zijn alhier op de acte van Adriaan van der Lely en J. des Tombe Mr. Commissarissen te Delft ingetekent : *Fredrik Bouts* J. M. woont alhier in de Warmoesstraat en *Gijsberta Mensbier* J. D. woont tot Delft. Deze geboden gaan voort. In margine: Delft; acte verleent, den 24 Juli 1757 om tot Delft te trouwen.

A'dam. Mr. H. F. WIJNMAN.

Buisson (du). Blijkens een Woudrichemsche schepenacte van 2 Juli 1646 verkreeg Juffr. *Maria Wagemans,* weduwe van wijlen kapitein *Du Buisson*, bij de deeling

van in het land **van** Altena gelegen goederen van wijlen hare ouders Jor *Uldrich Wagemans* en Juffr. *Maria Loonis* (eene familie uit Oost-Vlaanderen) een stuk lands ter grootte van 5 morgen, genaamd het Reigerbosch, in den ban van Andel en Giessen.

Deze weduwe is allicht de moeder geweest van Joffr. ***Loysa du Buisson***, die in Febr. 1649, komende uit Andel, als lidmaat der Hervormde Kerk te Heusden werd ingeschreven. Zij was 20 Mei 1646 te 's-Gravenhage in ondertrouw opgenomen, en sedert gehuwd, met ***Peter de Witte,*** een militair.

Maar wie was de kapitein ***du Buisson***, die met Maria Wagemans gehuwd was? Aangezien hij in 1646 niet meer in leven was, kan hij niet dezelfde zijn als de kapitein ***Charles du Buisson***, die ik in 1660 aantrof, noch als de gereformeerde kapitein ***Louis du Buisson,*** die in 1662 voorkomt.

's-Gr. B. v. B.

Bystra-Sabé. Wie waren de ouders van ***Jacoba Sabé,*** geb. ....., overleden te Utrecht den 25sten Juli 1822. Zij was gehuwd met ***Hendrik*** *Bystra* te Utrecht.

Hilversum. H. W. M. ROELANTS.

Dorp (van)-Backx. (XLII, 17, 84). Zie voor deze kwartieren Wapcnheraut 8ste jaarg. 440, waar echter *Cornelia Backx* ten onrechte aan een vroegeren ***Peter van Dorp*** als echtgenoote wordt aangewezen. De kwartieren zijn dan te lezen: 1.6.3.6.2.7.4.8.

R. P. M. v. W.

Geesink-Wansink. Te Deventer is den 16den December 1761 gedoopt *Arend Geesink*, zoon van ***Albert en Willemina*** *Wansink.* ***Is*** er iets van deze geslachten bekend ?

Hilversum. H. W. M. ROELANTS.

Glymes-Bergen. (XLII, 347). ***Cornelis van Bergen,*** heer van Zevenbergen, overleed in 1609. Hij was het negende kind van Jan ***111 van Glymes***, heer van Bergen op Zoom en ***Margaretha de Saint-Simon.*** Zie een korte biografie van dezen Cornelis volgens de beste gegevens in Oud Bergen, opgenomen in jrg. 1924 van het jaarboek van den Nederl. Oudh. Bond. Bij zijne eohtgenoote *Maria van* ***Zevenbergen*** had hij: 1° *Maximiliaan*, gehuwd met ***Anna van der*** *Gracht* en zonder kinderen overleden omstreeks 1522; zijn weduwe hertrouwt *Antoine* ***de*** *Croy*; 2° ***Leonard,*** ongehuwd overleden in 1633; 3° ***Cornelis,*** in 1638 bisschop van Luik; 4° ***Margaretha,*** gehuwd met ***Floris van Egmont,*** met huwelijksvoorwaarden opgemaakt 12 Oct. 1600 (R. A. 's-Gravenhage : Commissie van Breda n. 298 f 35); 5° ***Maria,*** overl. omstreeks 1637, gehuwd met ***Louis de Ligne***; 6° „de jongste dochter wierdt abdisse", zegt de Rouck en wel in de abdij Ter Kameren bij Brussel. Haar naam was ***Elisabeth.*** Zij overleed in de abdij 23 Sept. 1666, na van 1612 tot 1640 de abdij bestuurd te hebben. Goethals kent van ***Cornelis*** slechts één natuurlijken zoon : ***Hendrik van Berger,,*** overl. in 1536, nalatende ***Cornelis, Maria*** en *Joanna.*

Willemstad. ***G. C.*** A. JUTEN.

Cioublet. Volgens do door wijlen Jhr. C. P. L. van Kinschot in ons Maandblad gepubliceerde genealogie van het geslacht de Viry zou de in 1646 te Gorinchem

begraven kapitein *Guillaume* ***de*** *Viry* driemaal gehuwd zijn geweest. 1° in 1698 met ***Juliana Doublet,*** van wie hij geen kinderen had, 2° met ***Juliana Maria Palm,*** die hem twee zoons en drie dochters schonk, en 3° in 1644 met ***Maria van*** *Leyden* gezd ***van Leeuwen.*** (XXIII, 311).

Dit is niet geheel juist. Voor zoover ik kon nagaan is genoemde de Viry noch met eene Doublet noch met eene Palm gehuwd. Zijne kinderen waren geboren uit zijn huwelijk met ***Juliana Maria*** *Goublet*, dochter van ***Roelant*** *Goublet*, dien ik in 1097 vond als kapitein en majoor der stad Woudrichem, en ***Ida Palm,*** die in 1607 zijne weduwe was.

Behalve Juliana Maria werden uit het huwelijk Goublet-Palm nog twee dochters geboren:

1°. ***Anna*** *Goublet*, gehuwd met Mr. ***Qideon*** *van Sonnevelt*, predikant te Woudrichem en later te Delft.

2°. ***Agneta*** *Walburg Goublet.* In eene acte van 17 Juni 1648, voor schepenen van Gorinchem verleden en waarin de kinderen de Viry gezamenlijk worden vermeld als gerechtigd tot de helft harer nalatenschap, wordt zij genoemd Joffr. ***Angneta Valburch*** *Goubleth* geseyt ***van Steenbergen.***

Op 21 Febr. 1607 gaf Ds. Sonnevelt, mede namens zijne schoonmoeder, zijne sahoonzuster Agneta Walburg Goublet, zijnen zwager en alle andere bloedvrienden van genoemde schoonzuster, ten overstaan van schepenen van Woudrichem volmacht aan David Hasenloff, sergeant onder de compagnie van kapitein Viry, om zekere aangelegenheden in het land van Brunswijk in orde te brengen.

Kan wellicht een onzer lezers iets meer omtrent dit geslacht Goublet mededeelen?

's-Gr. B. v. B.

Haesbaert-von Weiler. (XLII, 133). ***Robert von*** *Weiler*, raad van den Keurvorst van Brandenburg, huwde ***Catharina Engels,*** dochter van ***Coenraad Engels,*** koopman te Keulen, aldaar overleden 1660, en van *Geertruyd Laarman.* ***Zij*** hadden 7 kinderen, waarvan o. ***a.*** *Geertruyd* ***Margaretha von*** *Weiler*, geboren te Cleef 1 Januari 1633, overl. te Frankfurt a/M 22 November 1689, gehuwd 26 November 1663 te Keulen met ***Harmanus Meisterlin,*** geb. te Rothenburg in Hessen 16 Sept. 1629, overl. 16 Aug. 1684, zoon van ***Jonas Meisterlin,*** geb. 22 Aug. 1686, overl. 29 Juni 1661, die 1616 huwde met *Drusiana Salomé* ***Wachsmuth,*** geb. 29 April 1689, overl. te Kreuznach 28 Maart 1670, en Adam ***Coenraad von*** *Weiler*, koopman te Keulen, aldaar overl. 1718, huwde ***Anna Wilt;*** uit dit huwelijk 2 zoons en 6 dochters, waarvan ***Sara Helena*** *von* ***Weiler*** te Keulen op 27 Maart 1702 trouwde met Mr. ***Johan Martin Haesbaert,*** burgemeester van Cleef, geb. 21 Maart 1666, overl. te Cleef 14 Maart 1742. Vijf kinderen t.w.:

1. ***Maria Agnes Haesbaert,*** geb. te Cleef 1706, overl. 9 Mei 1727, huwde 28 Dec. 1726 *Casparus* ***Jacobus Wever,*** Preuss. Justiz- und Hofgerichtssekretaer, geb., 1693, overl. 17 Jan. 1729.

2. *Susanna* ***Catharina*** *Haesbaert*, geb. te Cleef 14 Feb. 1709, aldaar overl. 29 Oct. 1784, trouwde te Cleef 3 Nov. 1730 ***Frederik Willem Rappard,*** geb. te Cleef 7 Mei 1699, ontvanger te Cleef, aldaar overl. 1 April 1768, zoon van *Gerhard* ***Rapperd zu Aldenhoff,*** geb. te Wezel 6 April 1663, Kon. Pruis. rentmeester van het Ambt

Cleef, overl. te Cleef 12 Mei 1707, en van diens eerste vrouw *Margaretha* de 'Vrijer, geb. te Calcar 12 Juli 1660, overl. te Cleef 11 December 1702.

3. ***Coenraad Robert** Haesbaert,* geb. 17 Juni 1711, overl. 17 Aug. 1759, Geheim Regeeringsraad van Cleef en Marksland, gehuwd 1741 met *Eleonora* ***Sophia Wilhelmina Rappard,*** geb. te Cleef 26 Oct. 1720, overl. 13 Sept. 1789, dochter van ***Hendrik** Wilhelm **Rappard** zu **Aldenhoff,*** Geheimraad des Konings van Pruisen, geb. te Cleef 6 Oct. 1681 en aldaar overl. 12 Juli 1747, en van *Susanna Maria Terschmitten*, geb. 1 Juli 1688, overl. te Cleef 21 Oct. 1741, met wie hij getrouwd was op 22 Oct. 1707.

4. ***Anna** Geertruyd **Haesbaert*** (ten onrechte somtijds vermeld als Anna H. of als Agnes Geertruyd H.) geb. te Cleef 1 Dec. 1714, overl. 22 Juni 1764, huwde 20 Nov. 1735 *Casimir* ***Alexander*** van ***Rappard,*** geb. te Cleef 11 Oct. 1709, Kon. Pruis. Krijgs- en Domeinraad, ovcrl. te Cleef 20 Juli 1760, broeder van de sub 3 genoemde Eleonora S. W. Rappard.

6. ***Wilhelmina Petronella Helena Haesbaert,*** geb. Januari 1717, overl. te Zutphen 17 Oct. 1771, trouwde 1° in September 1739 met ***Christiaen** Freudenberg*, Geheimraad en Advocaat-fiscaal te Cleef, overl. 1742, en 2° op 3 Dec. 1747 met *Barthold Hendrik Lulofs*, rechterlijk ambtenaar te Zutphen, aldaar overl. 16 Nov. 1786.

Semarang. E. W. DE FLINES.

Hooft. Kan iemand inlichtingen geven omtrent ***Hans Hendricks Hooft,*** geboren vóór 1660, gestorven in 1720, gewoond hebbende te Zwolle en in 1674 gehuwd met ***Hendrikje** Alberts Kamphoff*?

Is bekend wie de kinderen zijn van ***Hendrik** Toenyssen **Hooft,*** gewoond hebbende te Zwolle en gestorven vóór 2 Febr. 1660, waarschijnlijk de vader van ***flans Hendriks Hooft*** voornoemd 3

's-Gravenhage. H. A. HOOFT.

Linde (van der). *Lambertus* ***van der Linde,*** van Wijhe in Overijssel, ondertr. 's Hage 14 Febr. 1766 (tr. 's Hage N. K. 28 April 1766) met *Gerarda Jacoba* ***van bwinden.*** Hij ondertr. 2° 22 April 1770 (tr. N. K. 6 Mei 1770) als wedr van Wijhe in Overijssel met ***Calharina** Niessen*, ***j.*** d. van Heerlen, Lande van Valkenburg.

Ondanks de zeer gewaardeerde hulp van den Heer Rijksarchivaris in Overijssel werd de doop van *Lambertus* ***van der Linde*** in de doopboeken van Wijhe niet gevonden. Echter bestaat de mogelijkheid dat hij gedoopt werd in de jaren 1738-36, waarvan de doopboeken ontbreken.

Wel komen kinderen voor van ***Roelof** van* der ***Linde*** en ***Jannechien** Kleis*, en van ***Willem Lammers van der Linde*** en ***Janna Teunis van Olst.***

Bezit een mijner medeleden misschien aanteekeningen over dit geslacht, waaruit de afstamming van *Lambertus* ***v. d. L.*** valt op te maken?

Helmond. Ir. J. G. KAM.

Marel (van der). (XLII, 249). ***Govert Hendricxse van Maerle***, getr. met *Gerritgen Gerrits*, 18-3 1662 wonende te 's Hage, voert „3 vogels". Helmteeken: een vogel met zijwaarts gestrekte vleugels. Naast het helmteeken de letters G. H. (dus zeker zijn wapen). Aldus is dit wapen te vinden in één der protocollen van Notaris C. van Rijp te 's Hage.

Dit zal zeker wel dezelfde zijn als de door van Rhede van der Kloot in zijne aanteekeningen betr. regeeringsfamilies te 's Hage pag. 36 genoemde *Govert van Marle* (ook *van Maarle*), in 1664 Regent van het Dol- en Pesthuis aldaar, en getr. met *Gerritje* ***de Groot.*** Ter zelfder plaatse vermeldt hij nog ***Hendrik van Maarle,*** in 1680 vroedschap van 's Hage, getr. met ***Catharina van Schagen.***

In dit verband verwijzen wij naar het Alg. Nederl. Familieblad 1886, pag. 286, waar vermeld wordt, dat *Govert* ***van** Maerle* 24-3 1673 begraven wordt in de Kloosterkerk te 's Hage, nalatende eene weduwe *Gerritje* ***van** Maerlo*(sic) en dat zijn zoon *Marcelis* ***van Maerle,*** Med. Doct. aldaar, in dit zelfde graf begraven wordt 13-7 1678, als weduwe nalatende ***Maria van Stapelen,*** die later hertr. met Mr. ***Pieter** Bucherius.*

Medaert ***van** Maerle*, 7-6 ***1488*** Drossaard en Stadhouder van de Iconen van de heerlijkheid Altena, voert een geheel ander wapen nl.: „gevierendeeld: 1 en IV: 3 vijfpuntige sterren (kunnen ook bloemen zijn, wat platgedrukt); 11 en 111: ..... onduidelijk, mogelijk 3 kruipende dieren als insekten. Helmteeken: ..... onduidelijk, mogelijk een uitkomend dier. Randschrift: de naam, dus zeker zijn wapen. Aldus voorkomende op zijn zegel aan charter van Altena.

In de trouwboeken te Maassluis vonden wij **verder:** *Lysbeth* ***van. der** Maarl Pietersdr.*, ***j.*** d. in de Goutsteen (buurt te Maassluis), trouwt 1-6 1693 met ***Cent Schalken, j.*** m. van der Made. ***Trijntje Leenderts van der** Marel*, ***j.*** d. op de Zuitdijk te Maassluis, trouwt 12-3 1684 met ***Jacobus** van **der Meer*** wedr. van ***Hester Jacobs Holleman,*** wonende op de Haven aldaar. ***Maaitje Pieters van der** Marel*, ***j.*** d. in de Goutsteen, trouwt met ***Jan Jansen** Foreest*, ***j.*** m. tot Hellevoetsluis, attestatie op Schipluy 20-6 1683. ***Cornelis** Pietersz. **van der Maarl,*** ***j.*** m. van Maassluis, trouwt met *Jannetje* ***Jans** Coppert*, ***j.*** d. van Maasland, attestatie op Maasland 20-12 1682. ***Hendrik** Jansz. **van der** Marel*, ***j.*** m. op de Zuitvliet trouwt met *Maertje Isaax*, ***j.*** d. in de St. Aechtenstraat aldaar, attestatie op Schipluy 11-4 1682. ***Maertjen Leenders van der Marel, j.*** d. van Maasland, trouwt aldaar 16-6 1669 met *Hendrick Cornelisse* ***van** Schagen*, ***j.*** m. van Schiedam, en ***Jan** Jansz. van der Marel*, wedr. in de Bonestraat, trouwt aldaar 18-12 1667 met ***Adriaentie** Jansdr* , j. d. aldaar.

DOG. BUR.

Marel (van der). (XLII, 249). ***Pieter** van **der Maarl*** deed 11 Oct. 1727 te Vlaardingen de poortereed; hij kwam uit Delft.

Gedoopt werden te Vlaardingen :

26 Sept. 1707 *Maertje*, vader ***Cornelis** Jansz. **v. d. M.,*** moeder *Lysbet Leenderts Middelhuysen.*

21 Febr. 1734 *Annetje*, vader *Piter* ***Pluine v. d. M.,*** moeder ***Qeertje** Jacobs van der Spek.*

8 Jan. 1736 *Annetje* en ***Marytje,*** vader en moeder idem.

26 Mei 1737 *Pleun*, vader en moeder idem.

4 Nov. 1739 *Pleun*, vader en moeder idem.

13 Mei 1742 *Maria*, vader en moeder idem.

9 Maart 1796 *Cornelis* (geb. datum), vader ***Arie v. d. M.*** en *Dirkje* ***Post.***

27 Feb. 1798 Willem (id.), vader en moeder idem.
20 Oct. 1800 *Jannetje* [id.), vader en moeder idem.
Ondertrouwd zijn te Vlaardingen :
8 Sept. 1714 *Ariaantje* ***Cornelis v. d. M., j.*** d. te Vlaardinger Ambacht en ***Ary Jorisse Groen, j.*** m. te Vlaardinger Ambacht.
24 Oct. 1794 ***Ary v. d. M., j.*** m. te Zouteveen en ***Dirkje Post, j.*** d. te Vlaardinger Ambacht.
19 April 1705 ***Cornelis Jansse v. d. M., j.*** m. en ***Lysbeth Leenderts Middelhuysen***, beiden wonende te Vlaardinger Ambacht.
17 Maart 1736 ***Hilletie Cornelisdr. v. d. M., j*** d. te Vrijenban en ***Jacob Leenderts Dycxhoorn, j.*** m. te Vlaardinger Ambacht.
27 Febr. 1655 ***Maertgen Pieters Maerel***, wed. te Vlaardinger Ambacht, en ***Jan Jacobs Karel, j.*** m. te Schipluy.
26 April 1793 *Meinsje* v. ***d. M., j.*** d. en ***Ary van Gaalen***, j. m., beiden te Vlaardinger Ambacht.
Begraven werden te Vlaardingen :
December 1695 een kind van ***Heyndrick Maerl.***
10 Juni 1737 een kind van ***Pieter Pleune van der Marels.***
1 Juni 1736 een kind van idem.
28 April 1736 een kind van idem.
8 Juni 1734 een kind van idem.

Vlaardingen. M. C. SIGAL JR.

Meerdink. (XLII, 261). In regel 16, 39, 41 en 49 v. b. is sprake van „kopvruchten". Men leze hiervoor: „ hopvruch ten".

Nassau (van). (XLI, 301). De juffr. ***Adriana, Johanna*** ende ***Cornelia van Nassau*** gezusters als erfgenamen van juffrouwe ***Geertruyt van Nassau*** haar zalige zuster machtigen Mr. Meyndert Barnarts in de oude Munte te Bergen o/Z. om te beschikken over hun renten aldaar. Protocol Not. v. d. Wuert, Leiden 9-6-1683.

R. P. M. v. W.

Nijmegen (van)-Stiermans. (XLII, 184, 252). De lakafdrukken van ***Gerard van Nijmegen,*** 10-6 1798 te Rotterdam, en van ***Maartje Kuyper*** wed. van ***Elias van Nijmegen, 17-9*** 1801 te Rotterdam, vertoonen als wapen een St. Antonieskruk (waaromtrent zie Rietstap's Handboek der Wapenkunde pag. 116). Zij zijn te vinden in de protocollen van den Rotterdamschen notaris 1. Valeton.
In 2 collecties wapenteekeningen vonden wij de kleuren te zijn: de kruk rood op gouden veld.
Uit Wapenheraut 1918 pag. 392 blijkt, dat de in kolom 262 genoemde ***Jacomina van Nijmegen,*** geb. te Rotterdam 10-10 1768, getrouwd is met ***Taco Scheltema,*** dat zij 26-11 1826 overlijdt en te Velp is begraven.
Zie voor het verband met ***van Nijmegen Schonegevel*** Maandbl. XXXI, 362; XXXVII, 299, 336.
Van een geslacht ***van Nimwegen*** — dat een geheel ander wapen voerde — vindt men de genealogie in Maandbl. XXV, 164; zie ook XXVI, 29, 30; XXVII, 29, 124.

DOC. BUR.

Nijmegen (van)-Stiermans. (XLII, 184, 262). Door H. van der Pot werden in 1736 de volgende regelen

gewijd „op de afbeeldingen van mijnen vriend ***Dionys van Nijmegen*** en zijne echtgenoote, Mejuffrouwe ***Sara Stiermans*** door hem geschilderd" :

De schilderkunst nam verw, palet en kunstpenseel
Heeft die, met dezen doek, aan Dionys gegeven,
Toen hij het wezen van zijn Sara op 't paneel,
Met al de trekken van haar stille ziel, deed leven:
„Nymegen (sprak ze) maal U bij Uwe Echtgenoot,
„Zoo tarten Kunst en Trouw en Godvrucht hier den [Dood !

V. M. G. W.

Oever (van Convent ten). Gegevens gevraagd over dit geslacht waarvan leden hebben gewoond te Rotterdam en te 's-Hertogenbosch.

Hilversum. H. W. M. ROELANTS.

Oostdijck. (XLII, 252). Het bij Smallegange opgegeven wapen is vermoedelijk eene vinding van dezen op genealogisch en heraldisch gebied weinig betrouwbaren schrijver. Het schijnt ontleend aan het Zuid-Nederlandsche geslacht d'Oultre, waarmede de Oostdijcks, voor zoover mij bekend, in geenerlei familieverband stonden.
Margaretha Oostdijck, die 2 Jan. 1666 te Goes overleed als weduwe van den Goeschen burgemeester *Matthijs* van der *Straten*, voerde blijkens het bekende handschrift van den Heer Rethaan Macaré drie kepers verzegeld van 3 St. Jacobsschelpen, 2 en 1. Ook dit wapen is niet hetzelfde als dat hetwelk voorkomt op het portret van *Nicolaes* ***Michielsa. Oostdijck,*** die tusschen 1692 en 1626 bij herhaling schepen van Goes was ; maar eenige overeenkomst is er wel en het verschil zou desnoods op rekening van een onduidelijke afteekening kunnen worden gesteld. Het is mij niet bekend, welk f amilieverband er tusschen Margaretha en Nicolaes bestond.
Ook het wapen van *van* der ***Straten*** bij Smallegange is niet dat van het Goesche geslacht van dien naam. Dit voerde oorspronkelijk in rood een zilveren griffioen, later gevierendeeld met het wapen Beringen (in zilver drie roode palen en een blauw schildhoofd beladen met 2 zilveren rozen).

's-Gr. B. v. B.

Oostdijck (XLII, 262). In de Bibl. van het Zeeuwsch Genootschap van Wetenschappen te Middelburg bevindt zich een Album Amicorum, getiteld: Leges collegii Zelandici in celebri Academia Lugd. Bat.
Hierin is het wapen van *Nicolaes* ***Oostdijck,*** 1619 te Goes, ob. in 1630 te Vlissingen, te vinden. Dit wapen komt, voor zoover de wapenfiguren betreft, overeen met het door vrager omschrevene, de kleuren echter zijn anders, nl. : het veld rood, anker zilver en schelpen goud, de engel in het helmteeken geheel zilver, dus niet als in het Arm. Gen. In een M.S. genealogie van der Goes evenwel vonden wij het wapen van ***Petronella Christina Oostdijk,*** de vrouw van ***Theodorus Willem de Bye,*** met het anker en de schelpen zwart en het veld zilver.

DOG. BUR.

Orisandt-van Gils. (XLII, 124, 166). Eene genealogie

0. werd gepubliceerd in Taxandria XVII, 49,206. Verbeteringen v. Gils-Fiers a. p. blz. 208 n. 1.

W. G. J.

Pabst-van Meteren. Wie waren de ouders van *George Adam Pabst*, die ± 1760 huwde met *Beiia van Meteren*?

Hilversum. H. W. M. ROELANTS.

Schutstal. (XLII, 94). Huw. int. A'dam : Den 20 Juli 1719 C. a. v. *Arnoldus Voltelen*, van A., oud 23 jaar, op de Egelantiersgraft, ouders doot, geasst. met Francois Lebleu, & *Alida Schutstad, van* A., oud. 23 Jare, op de Heeregraft, ouders doot, geasst. met haar voogt Gerard van Ruster. In margine: acte verleent den 6 Aug. 1719 om alhier in de Walekork te trouwen.

D. T. B. 564—f° 19. Den 29 Juny **1726 C.** a. v. *Jan Schutstal,* van A., oud **22 jaar,** op **de** Zeedijk, ouders doot, geasst. met zijn voogt Gerrit van Ruster & *Elisabeth Godijn*, van A., oud 18 jaar, woont als voorn, geasst. met haar vader Michiel Godijn.

A'dam. Mr. H. F. WIJNMAN.

Vladeracken (van). Bestaat er eene genealogie van het Alkmaarsche geslacht v. *V.*? Zoo ja, waar?

's- Gr. B. v. T. P.

Vos(sius). Wie waren de ouders van *Reinerus Vos(sius)*, student te Utrecht 1652, afkomstig uit Bommel2

H. H. v. S. V.

Onbekende wapens. (XLII, *255).* Het wapen met de zilveren pentalpha in rood is van de familio (*Imbert*) *de Martines* **(zie** de alliantie met *Slicher* in Adelsarch. 1900, p. 294), dat met het schaap en den leeuw van de familie *de Vriendt*. Een alliantie-wapen, geheel overeenkomende met de beschrijving van den vrager en blijkbaar met hetzelfde cachet afgedrukt, vonden wij op een lossen lakafdruk met de namen *de Martines* en de *Vriendt* eronder.

Dat het eerstgen. wapen inderdaad de *Martines* is, vonden wij in verschillende origineele bronnen bevestigd. Zoo o a. op het testament van *Guillaume François Imbert de Martines,* getr. met *Jeanne Georgette 1 itia Amadea Eckhardt*, die 30-9 1780 te Lochem testeeren; en verder in verschillende notarieele protocollen op lakafdrukken van *Jacques Imbert de Martines, 14-4-1764* te Rotterdam, afkomstig uit Leiden, wiens broeder *Joseph* predikant te Zierikzee is.

De bovengen. *Jeanne G. T. A. Eckhardt* vonden wij als weduwe van den Kapitein ter Zee *Guillaume Fr. 2. de Martines en* wonende te 's-Hage 6-3 1789, voerende een alliantie-wapen, waarvan het mannelijk schild de pentalpha in rood vertoont en het vrouwelijk schild het bekende geschuinde wapen *Eckhardt*; *1-8* 1782 vonden wij hen nog getrouwd, wonende te Rotterdam. Later is zij hertrouwd met Mr. *Abraham Daniel Guicherit*, advocaat te 's-Hage en komt zij als zoodanig 27-9 1795 voor. Volgens het Alg. Nederl. Familieblad 1886, pag. 87, is zij dan ook begraven in hot graf van de familie Guicherit in de Kloosterkerk te 's-Hage en wel 30-12 1793, in welk graf eveneens begraven zijn 11-11 1793 *Arnoldus Cornelis de Martines en 29-1 1794 Jeanne Louise Guillemine de Martines.*

Het verband tusschen de *Martines* en de *Vriend2* hebben wij niet gevonden; de eenige ons bekende van den naam de *Vriendt* **is** *Johanna de Vriendt*, getr. met *Christoffel del Corne*, 19-7 1663 te Zierikzee wonende.

Doc. BUR.

Onbekend wapen. A. Ten huize van de familie van der Laan te St. Anna Parochie (Fr.) zijn een zestal oude porseloinen wandborden aanwezig, oorspronkelijk deel uitmakende van een eetservies en vermoedelijk dateerende van ± 1700. Allen vertoonen hetzelfde alliantiewapen te weten :

Het *mannelijk* schild : in blauw een rechterschuinbalk van zwart beladen met 3 vogeltjes van zilver elk geplaatst op een grasgrond, de vogeltjes overtopt door 4 blauwe (wolkjes?), de balk vergezeld van 2 gouden klaverblaadjes een boven en een beneden den balk.

Het *vrouwelijk* schild vertoont: in zwart 3 gouden ballen (besanten) 2 en 1.

Beide schilden vereenigd onder een aanzienden en gekroonden helm. Helmteeken: een naar R. gewende uitkomende roode leeuw, dito getongd en genageld. Dekkleeden: R. goud en blauw; L. goud en zwart.

Vermoedelijk zijn de borden afkomstig van een familie *van der Werf(f)* en is het niet onwaarschijnlijk dat ze van uit de provincie Groningen in Friesland zijn gekomen.

Vrage: Welke geslachten voerden de hierboven beschreven wapens en met welke alliantie hebben we hier te doen?

Amersfoort. NIEUWENKAMP.

Onbekend wapen. B. Een oud cachet vertoont, omgeven door liefdeknoopen (of een weduwenkoord?) en gedekt door een burgerkroon, de wapens *Eckhardt* en het volgende: gevierendeeld: 1 en 4 van goud(?) met een keper van rood, beladen met drie.. .. en vergezeld van drie wassenaars (hoorns?) van ? ; 2 en 3 van zilver met drie vijfbladen van 2

B. *v.* D. v. H.

INHOUD 1924, N°. 9.

Bostuursberichten. — De Collectie-Wakker, door Jhr. Mr. Dr. E. A. van Beresteyn. — Dr. Gerard van Swicten en zijn voorgeslacht, door W. J. J. C. Bijleveld. — De afstamming van het later Middelburgsche geslacht van Hazel te Cleve, door W. Wijnaendts van Resandt. — Het geslacht Pédy, door H. H. van Dam. — Familieaanteekeningen Rombonts, *Arminius,* Reael e. a., mcdegedceld door Ir. D. W. van Dam van Hekendorp. (Vervolg). — Korte mededeelingen: De eerste Plettonberg's in Nederland. — Vragen en antwoorden: Boltcn-van Voorst; Bosschaert; Bouts ; Buisson (du) ; Bystra-Sabé; Dorp (van)-Backs; Geesink-Wansink ; Glymes-Bergen ; Goublet; Haesbaert-von Weiler; Hooft; Linde (van der); Marel (van der); Meerdink; Nassau (van); Nijmegen (van)-Stiermans; Oever (van Convent ten); Oostdijck; Orisandt-van Gils; Pabst-van Meteren; Schutstal; Vladeracken (van); Vos(sius). — Onbekende wapens.

De Ned. Boek- en Steendrukkerij, voorh. H. L. SMITS.

MAANDBLAD

VAN HET

Genealogisch-heraldisch Genootschap „De Nederlandsche Leeuw"

Dit blad verschijnt maandelijks en wordt aan de leden van het Genootsahsp gratis toegezonden.
Bijdragen, correspondentie betreffende de redactie van het Maandblad en opgaven van adresverandering gelieve men te riahten tot den redacteur Mr. TH. R. VALCK LUCASSEN, *huize „Sparrenheide", Driebergen.*
De jaarlijksche oontribntie voor het lidmaatschap bedraagt *f* 10.— en voor de leden te 's-Gravenhage, die de wekelijksche portefeuille ontvangen, *f* 15.—. Voor niet-leden is het Maandblad verkrijgbaar tegen een abonnementsprijs van *f* 10.— per jaargang.

Correspondentie betreffende het Genootsahap gelieve men te riohten tot den secretaris Mr. E. J. THOMASSEN à THUESSINK VAN DER HOOP, Nieuwe laan, 9, 's-Gravenhage, en die betreffende de Bibliotheek en de wekelijksche portefeuille, zoomede aanvragen om exemplaren van vroeger verschenen Maandbladen, tot den bibliotheoarie A.P. M. A. STORM DE GRAVE, Prins *Mauritslaan 44, 's-Gravenhage.*
De Bibliotheek is voor de leden geopend iederen Maandag van 3—5 uur.

'De redactie van het Maandblad wijst er nadrukkelijk op, dat zij niet aansprakelijk is voor de strekking of den inhoud der onderteekende stukken.

N°. 10. **XLIIe Jaargang.** October 1924.

BESTUURSBERICHTEN.

Tot lid zijn benoemd:

Jhr. Mr. G. W. VAN DER DOES ... *'s-Gravenhage.*
Adv. en Proc. Nassaulaan 2.
H. E. ENTHOVEN . . . . . *Baarn.*
Koningsweg 6.
Jhr. Mr. RH. FEITH . . . . . *'s-Gravenhage.*
Lid Hooge Raad der Ned. Laan *v. Meerdervoort 98.*
Jhr. Mr. A. VAN DER GOES VAN NATERS *Baarn.*
Adv. en Proc. *Emmalaan 10.*
Mr. Ta. C. GONSALVES . . . . . *'s-Gravenhage.*
Adv. en Proc. *Jul. v. Stolberglaan* 7.
J. H. VAN HEEK . . . . . *Lonneker.*
Jhr. O. VAN SUCHTELEN VAN DE HAERE *Rijsenburg.*
Oud-Burgem. *h. „Nijendal".*
P. G. F. H. M. A. VERMAST . . . . Utrecht.
Off. v. Gez. 1e kl. Kon. Ned. Marine. *Pieter Saenredamstr. 14.*
J. J. VRIEBENDORP VAN RENESSE ... *Renesse* (Zeel.).
Slot Moermond.

Adreswijzigingen.

J. L. VAN BIJLERT . . . . . *Delft.*
Vermeerstraat 12.
H. VAN WICKEVOORT CROMMELIN VAN BERKENRODE . . . . . *Cairo (Egypte).*
6 Sharia Wabour El Miah.
Mr. A. P. VAN SCHILFGAARDE .... *Arnhem.*
Koningstraat 10.

Aanwinsten der Bibliotheek.

Jhr. Mr. Rh. Feit h e. a. Genealogie van de familie *Feith.* 's-Gravenhage 1924, n. i. d. h.
(Beschenk van 'Jhr. Mr. Rh. Feith).

Ons Oud-Bestuurslid Dr. H. G. A. Obreen te Brussel stelt de laatste exemplaren van zijne bekende Geschiedenis van het Geslacht van Wassenaer speciaal voor de Leden van het Genootschap beschikbaar tegen den sterk verminderden prijs van f 10.— met portokosten.

Aanvragen te richten tot den Heer W. J. J. C. Bijleveld, Oegstgeesterlaan 4, Leiden.

De eerste generaties van der Capellen,

door J. D. WAGNER.

In het archief van den Hoogen Raad van Adel bevindt zich, onder meer handschriften, afkomstig van van Spaen, een inkomstenlijst van het Stift Xanten. Bij deze op perkament geschreven lijst behooren drie fragmentlijsten op papier geschreven. Het derde, bevattende acten van 1391 tot 1470, komt voor het doel dat men op het oog heeft, niet in aanmerking [1]).

Lijst N°. 1 vangt aldus aan :
In nomine domini amen, dan volgt:
Hec est littera decime in Byslich bene renduata, waarop inkomsten, die gevonden worden onder verschillende plaatsen.
Zoo onder Eylo: Item relicta quondam Johannis de Capella de bonis quondam Volcqviin de Lo II vasa tritici I maldra ordei et I maldra avene.
Item relicta Johannis de Capella de bonis Mabilie 111 vasa trit. I maldra ordei et I maldra avene.
Item eadem de proprio suo. vas ordei. De hys negat solvere vas trit. 11 vasa ordei et vas avene.
Ex Merwich et de Laks
Item relicta quondam Johannis de Capella de bonis ter Wengen I mal. tritici. 11 vasa ordei et I mal. avene.

In N°. 2 vinden wij :
In Merwich
It. Wilhelmus de Bernevelt de bonis Gerlaci de Capella 111 vasa trit. VII scepel avene I maldra ordei.
In Veltwich
It Theodorus Bernardi de Capella colonus Henrici

[1]) Wij **zullen onder N°. 1 verstaan de perkamenten lijst„ onder N°. 2 en 8 de eerste twee papieren lijsten.**

de Zevenar III scep. tritici I maldra **ordei VIIII soepel avene et II vasa pise.**

In Loe

It. Bernardus de Capella colonus Johannis de Capella IIII vasa trit. 11 vasa ordei et I maldra avene. Idem de bonis Mabilie III vasa **trit. I maldra ordei et I mal. avene.**

It. in Merwich de bonis ter Wengen IIII vasa **trit. II** vasa **ordei et IIII vasa avene.**

It. Johannes Schagt colonus Johannis de Capella V scep. trit. VI scep. ordei VIII scep. avene.

In N°. 3 worden deze Capellen's gevonden:

Sequitur de bonis in Capolla de quibus nichil recepi et dicunt per nichil tenontur dominis Xantensibus.

It. decima minuta VII marc monete Berkensis. (Daaronder met een lateren hand:)

It Conigundys Joh. de Capella in Wesalia
Secundum Johannes etiam Thidericus fily sui
It Cunigundis is eyn alder moeder Capellen.

Tot welk jaar moet N°. 1 gebracht worden? Een jaartal komt er niet in voor; we moeten dus zien het jaar te bepalen naar personen in de lijst genoemd en waarvan we wel weten wanneer ze leefden. .

Zoo **vinden wij:** In **Honepol: Theodericus de Vorst. Deze persoon was knaap in 1310 en ridder in 1320, 1334, 1336. (Kindlinger Volmestein, 244 en 300 en Dr.** Ilgen **Quellen n° 32.)**

Ex Viscel: **Conradus colonus Wilhelmi de Brabant. Willem van Brabant burger v. Wesel 1289 (Dr** Ilgen **Quellen n° 19) en** Stephan **van** Wischel **verkoopt 1289 tiend in Apeldoren aan** Wilhelm **van Brabant (Dr Scholten. Wissel und Grieth, p. 176).**

In parochia **Apeldoren : dns Theodericus quondam de Monement** miles. Hij **was 129ö gestorven (Beiträge Gesch.** Niederrhein. **13 Band. 1898).**

De lijst N°. 1 is dus na 1296 en vóór 1320 vervaardigd, want in 1295 was Th. de Monement dood en **Th. de Vorst — in de lijst nog geen ridder — wordt in 1320 als zoodanig vermeld. Wij zullen nu aannemen dat N°. 1 dateert van ± 1310 en constateeren tevens dat toen geleefd heeft de weduwe *van Johan van der Capellen*.**

De lijst N°. 2 moet na N°. 1 gedateerd worden, want Wilhelmus de Brabant en Johannes de Mer in N°. 1 vermeld, komen op N°. 2 met "quondam" voor. Dan hebben wij nog deze inschrijving: Census recipienda in Reys. It Scholaticus de Reys de Witenhorst 14 den. quondam Wolterus de Tylia. It. Henricus de Wittenhorst frater suus.

Dr Scholten's Wissel und Grieth p. 197 heeft:

Albert und Diotrich von Witenhorst 1313 chorisooii im Reeser Stift. Dietrich, inzwischen Scholaster geworden, schenkt 1329 seine neben dem Hause seines Bruders, des Klerikers Heinrich, gelegene Behausung an dat Stift. Lijst N°. 2 is alzoo kort na N°. 1 geschreven en wordt nu gedateerd van ± 1329.

N°. 2 heeft een *Johannes* **de *Capella,*** die met Bernardus de Cappella goed bezit, dat op lijst N°. 1 behoorde aan ***de weduwe van Johannes de Capella***, namelijk de bona Mabilie en de bona ter Wengen. **Waar** nu in de stamreeks der Cleefsche Capellen's steeds de oudste zoon en leenvervolger **Johan heet,**

mogen wij gerust aannemen, dat Johan van N°. 1 de vader is van Johan op N°. 2.

De stamreeks in Adelsboek 1919 kan dus nu een generatie hooger worden opgevoerd en zal moeten luiden:

I. Johannes de Capella is dood ± 1310. Zijne vrouw overleeft hem.

II. Johannes de Capella, gemeld ± 1329, 1341. Schepen van Wesel 1344 en is dood 9 Jan. 1349.

III. Gerlach van der Capellen.

Zoo even zeide ik dat de Cleefsche ***Capellen's*** **steeds als** oudsten zoon een ***Johan*** hadden, hetgeen moge blijken uit dit **exposé.**

1. Johan v. d. C. is dood ± 1310.

II. Johan **is dood 1349.**

III. Johan **is d.** 1377. Gerlach.
tr.. .... is d. 1384.

IV. Johan — is dood 1384 — tr. Cunigunde v. Egeren — hertr. Gerit uppen Hamme
Elizabet — tr. Thomas Amelong
Jutte — geestelijke te Wesel
Emessa — tr. Dirk uppen Dyke.

V. Johan — ob. 1442 — tr. le. .... Ransdorp — 2e Ydeke ..... ob. 1444.
Dirk

2e bed

VI. Johan — ob. 1470 — tr. Jutte v. Brienen ob. 1470.

VII. Johan — is dood 1519 — tr. Mechteld v. Calcum gend Luchtmar enz.

Lijst N°. 3 en wel het gedeelte met de jongere hand heeft : „Cunigundis is eyn alder moeder Cappellen". Die hand is dus van vóór 1470, want in dat jaar stierf ***Johan*** (6e generatie) wiens grootmoeder ***Cunigundis*** was.

Johan (5e gen.) is in alle genealogieën bekend als gehuwd te zijn met ***Ydeke van der Woningen***, de erfdr van Wonung (gemeente Möllen en kreis Ruhrort, vroeger in kerspel Gotterswickerham en ambt Dinslaken). Mijns inziens is de familienaam van Ida tot nu toe niet kunnen vastgesteld worden; in 7 actes die ik van haar ken heet ze alleen *Ydeke*. Onder die actes behooren de pauselijke vergunning om een draagbaar altaar te mogen hebben en de stichtingsbrief van Marienvrede. Haar grafsteen in de Dominikanerkerk te Wesel heeft: 1444 23 Dec. ***Ide*** sijn huisvrou, terwijl haar man heet ***Johan van der Capellen van der Woningen.***

Reeds was mijn twijfel over Ida's familienaam wakker geworden door een los papier in het Archief van der Capellen, waar de vrouw van Johan (3de gen.) ***Woning*** genoemd werd, doch werd mijn vermoeden zeer versterkt bij het ontleden van de kwartieren waarmede de deken ***Thomas. van Nijkerken*** in de S. Janskerk te

Utrecht lb66 werd begraven (Zie hieromtrent 67e Nav. 200 en 68e Nav. 64).

De kwartieren van zijne moeder *Clara* ***Amelonck*** waren :

Amelonck
Horst gend Stade
Capellen
Galen
Steck
Beussem? (vermoedelijk Barich)
Wonung
Randwijck.

Men verkrijgt hieruit: een ***Amelonck*** trouwt eene ***Capellen,*** wier moeder *Wonung* heette. Alzoo ***Johan*** (3de gen.) trouwde eene *Wonung.*

Van Spaen zegt dat *Ida* ***van der*** *Wonyngen* eene dochter was van ***Arndt van der Woningen*** ridder.

Men vindt in 1327 „Arnoldum van der Wanecgen armigerum judicium seculare in Gotersvich" (Dr Ilgen. Herzogtum Kleve. Zweiter Band. Quellen nr 39), in 1353 deze belending „sitam in parrochia de Goterswick inter terram domine van der Wonyngen in uno latere" (Dr Ilgen idem no 84), in 1368 Arndt von der Wohnung de jongere richter van Dinslaken en Götterswick (Dr Ilgen Herzogtum Kleve. Erster Band p. 276 und 290) en 1374 Arnd van der Wahningen en zijn zoon Johan verkoopen land in Luesbrucker veld aan Arnd van Hystvelt, zulks geschiedde voor het gericht te Walsum, terwijl Arnd v. d. W. zegelt: doorneden met in de bovenste helft een dwarsbalk (Inventare der nichtstaatlichen Archive, Kreis Warendorf, Archiv Wohnung, no 6).

Van Spaen geeft de beleeningen met Wonung, door hem getrokken uit de Cleefsche archieven. Zij luiden:

Johan van der Wonung,

Derk op den *Dycke* beleend met een deel van den have te Wonung, als Johan van der Wonung dat te leen hield 1404.

Transporteert den hof bij Woning an ***Johan van der Capellen,*** die daarmet beleend wordt en daaraan tugt sijn wijf Ide 1410.

Johan van der *Capellen* tocht sijn wijf Jutte van Brienen an Wonung 1443.

In geen der actes betreffende Johan (3de gen.) komt het goed Wonung voor. Wel komt do naam voor als zijnde een goed in het bezit zijner kinderen. Deze acte welke gevonden wordt in Inventare der nichtstaatlichen Archive, Kreis Warendorf, Archiv Wohnung no 39, luidt in regestvorm : ***Dirk*** *uppen* ***Dyke*** zu Wesel und *Elseken*, Witwe *Maes* ***Amelonx,*** vertragen sich wegen des Hofes Wonynghen, welcher zu einem Teil Leibgewinn, zu einem Teil eigen und zu einem 'Teil Lehen von dem Grafen von der Mark sei, also dasz jeder die Halbscheid des Hofes behalte. Dirck musz sich belehnen lassen. Die Kosten stehen beide. Else war mit Wohnungen beleibzuchtet 1400.

Uit al het voorgaande komen wij dan tot het besluit dat Wonung van *Arndt van* ***der*** *Wonung* gekomen is aan zijn zoon ***Johan*** en dat het, Arndt's dochter, de vrouw van ***Johan van der*** *Capellen* (3de gen.), vóór haar broeder overleden zijnde, na den dood van dien broeder gekomen is aan hare vrouwelijke kinderen. Eerst na den verkoop van 1410 aan ***Johan*** *van* der *Capellen* (5e gen.) is Wonung in het daadwerkelijk bezit der mannelijke Capellen's geraakt. Eene erfdochter ***Sophia van der*** *Capellen* heeft eindelijk door haar huwelijk 1608 met ***Johan von*** *Dornick* het huis Wonung in dit geslacht gebracht.

Gegevens omtrent de familie van Mr. Rombout Hoogerbeets, vermaard pensionaris van Leiden,

medegedeeld door W. J. J. C. BIJLEVELD.

Door aankoop kwam ik in het bezit van eenige genealogische aanteekeningen betreffende het geslacht ***van Steynemolen,*** waarvan letterlijk afschrift volgt. Het begin 17e eeuwsch h. s. stond ik aan Leiden's gemeentearchief af.

Afcomste ende magen van Steynemolen.

Dit hebben geweest vier gebroeders: Jan, ***Seger,*** Godevaert, ende ***Egerick van Steynemolen.***

Jan van Steynemolen hadde getrouwt Joffrouw *Johanna Verwijcke* vader ende moeder van

Adriaen ***van Steynemolen*** hadde getrouwt Joffr. *Catharina* ***Sampions,*** dochter van ***Willem*** *Sampions* ende Joffr. ***Lijsbet Hellemans,*** vader ende moeder van : ***Willem*** *van* ***Steynemolen,*** hadden ook een dochter *Lijsbet* ***van Steynemoien*** die hadde eenen man ***Jan*** *de* ***Bruyne,*** van een moeder [met] Heer ***Peter*** priester, cappellaen inde collegiale kercke van St. Rombout der Stede van Mechelen sbisdoms van Camerijcke ende *Michiel de Bruyne*. De voorn. heer ***Peter de*** *Bruyne* heeft den 12en Meert 1560 gemachtigt van de erfgenamen van wijlen Mr. ***Rombout van Steynemolen*** en Joffrouw ***Luytgaerde*** *Sandelijn* vercocht aan *Gijsbrecht* ***de Keersmakere*** de helft van omtrent 16 bunderen landts onder de parochie van Lippeloo geheeten t Hoff ter Heyen bij loote toegevallen Joffr. *Machtelt* ***van Steynemolen*** waeraf de wederhelfte hadde Joffr. ***Maria Sarens*** bagijne op t groot bagijnhof bij ende buyten der voorn. Stede van Mechelen, blyckende bij de coopcedulle daer van voor Notaris ende getuygen gepasseert.

Willem *van* ***Steynemolen*** hadde getrouwt Joffrouw ***Barbara van der Heyden*** dr. van Joffr. *Johanna* ***van Hochyn*** en ***Heindrick van der Heyden*** ende hadden een soon Mr. ***Rombout van Steynemolen,*** secretaris van den Hove van Hollandt ende een doohter geheeten Joffrouw ***Anna van*** *Steynemolen*, Bagyne.

Mr. *Rombout* ***van*** *Steynemolen* in sijn leven secretaris van den Hove van Hollant was een geleert man in Grecis et Latinis wel ervaeren, heeft ex Greco getranslateert ende uytgegeven Tractatum Luciani de non credendo calumniae ende dat aen *Nicolaum Everardi* president van den Grooten Raedt te Meohelen en die de Institutie van den Hove van Hollant heeft gemaeckt, gededicеert ende zijnder begeerte privatim noch jongman wesende sijnen soonen geinstitueert, alsuyt de poëmata van Joannes Secundus is te sien onde is gesturven tot Mechelen daer hij van geboortich was den 1on Septembris 1641 out omtrent 50 jaeren, liet tot voocht na over sijne kinderen Heer ***Cornelius*** *Musius* Pater van St. Aechten Clooster te Delft, die mede een geleert man was ende op zijn 72 jaeren Ao 1670 in de troublen te Leyden met de voeten omhoogh en het hooft om laegh opgehangen den 10 December deur

wiens raedt den president *Nicolaus Everardi de* Middelburgo dede eenen soon ***Joanem*** *Secundum* noemen tot onderscheyt van noch een die hij hadde, die ouder ende van den selven naeme was. De voorn. Mr. ***R. van Steynemolen*** hadde getrouwt Joffr. ***Luytgard Sandelyn,*** dochter van ***Pieter Adriaensx*** ende Joffr. *Maria Cornelis* ***Jacobsdr.,*** die een van 10 was, wiens vader ***Adriaen*** *Pietersz* ***Sandelin*** in sijn leven ambachtsheer van Sandelijn 16 kinderen hadde, die alle tot staet waren gecomen of uytgehylict aen die een staet hadden ende hadde 32 kindskinderen bij zijn leven; lach [1]) op haer 18 jaeren van haer eerste kindt inde craem doen de Geldersen den Haech ende oock haer daer sij in de craem lach plonderden; haer man was te Delft tot Heer *Cornelius* ***Musius*** gevlucht ende sij sturf ultimo Julij 1667 out 46 jaeren en leyt in den Haeg inde Groote Kerck begraven, hebben geprocreeerdt elf kinderen die hier met hare descendenten volghen.

1. *Barbara* die gebooren is den 25en February 1628 ende getrouwt geweest met *Christophel* van der *Heyden*, Stadtholder van de Rentmr. van Bewesterschelt (die overleden is in februario 1666) ende namaels met Mr. *Cornelis* van *Muyden*, advt ***voor*** den Hove van Holl., bij wien sij geprocrieert heeft een kindt genaemt *Rombout* waarvan sij in de craem is gestorven ende de voors. Rombout is na beyde overleden.
2. ***Pieter*** is gebooren den 1en April 1629 ende ongehijlickt gesturven.
3. *Maria* is gebooren den 6 Maert 1630 ende getrouwt geweest met Mr. ***Joost van Huyckesloot,*** advocaet ende nae Schout van Hoorn, hebben geproceeerdt
   1. ***Maria*** die gebooren is den 28en December 1662 ende ongehijlickt gesturven.
   2. ***Rombout*** is geboren den 12en Augusti 1666 en binnen 's jaers gesturven.
   3. *Johanna* die gebooren is den 25en November 1666.
   4. ***Luytgard*** is gebooren 2en Novembris 1660 heeft getrouwt ***Joris*** *Sorbet*, en nagelaten een soon *Philips* ***Sorbet.***
   6. *Jacob* is geboren den 13en Novembris 1664 ende gesturven, 's daechs voor St. Laurents.
4. ***Anthonia*** gebooren den 6 Juni 1632 en ongehijlickt gesturven.
6. ***Willem*** is geboren den 6en Septembris 1633 ende op sijn 9 jaeren gesturven.
6. Joffr. *Machtelt* is gebooren den 28en Augustus 1634 op St. Augustijnsdach heeft getrouwt Mr. ***Dirck Hogerbeets,*** Doctor in de Medicijnen, Outburgemr. ende vroetschap tot Hoorn; sij is in den Heere ontslapen den 24en Martij 1689 out wesende 64 jaeren ende tot Hoorn inde groote kerck begraven, hebben te samen geprocreeerdt
   1. ***Luytgard*** die overleden is.
   2. D Heer ende Mr. ***Rombout Hogerbeets,*** doctor in de Rechten, eersten Raedt in den Hoogen Rade van Holl. ende Raedt ende Pensionaris van de Stadt ende Secretaris van de Heeren Curateurs van Leyden is na een stricte sevenjarige gevanckenisse ophet Huys ter Weer bij Wassenaer den 7en Septembris 1626 godtsalichl. in den Heere ontslaepen hadde getrouwt Joffrouw *Hillegond* ***Wensen,*** die op het Huys ende fort van Loevesteyn den 19en Octobris 1620 godtsalichl. in den Heere is ontslapen, hebben geprocreeert:
      1. Joffr. *Machtelt Hogerbeets* is getrouwt (Raadhuis Leiden 16 Dec. 1622) met Mr. *Dirck Modé*, Dr. in beyden Rechten, Samelaer van den Stiohtsen Leckendijck bovensdams ende raedt ordinaris in den Hove provinoiael te Utrecht, hebben kinderen, *Hillegond,* ***Rombouten Walterus.***
      2. Joffr. *Josina Hogerbeets* die den 21en Januarij 1632 van een haestigen ende vehementen doot godtsalichlijck in den Heere is ontslapen.
      3/4. ***Adriaen*** en *Anthonis* ***Hogerbeets*** seer jong gestorven.
      5. Mr. ***Adriaen Hogerbeets,*** Dr. in de Rechten.
      6. Joffr. ***Maria Hogerbeets*** is getrouwt met Jor. ***Andries Saddol*** in sijn leven cappiteyn ende lieutenant colonel van het oude Regiment der Schotten ten dienste deser Vereenichde Nederlanden, die godtsalichl. in den Heere ontslapen is te Utrecht den 20en Maert 1640 naden ouden stijl.
      7. Joffrouw ***Johanna Hogerbeets*** is getrouwt met Mr. ***Willem van Dam,*** licentiaet in beyde Rechten, inde jaeren 1636, 1636 en 1637 Burgemeester der Stadt Amersfoort, hebben kinderen ***Rombout*** ende *Digna* ***van*** Dam.
      8. Joffrouw ***Chriatina Hogerbeets.***
   3. *Heindrick* is overleden.
   4. *Joanna* is overleden.
   6. ***Luytgard*** is in den jare 1632 godtsalichl. in den Heere ontslapen, heeft getrouwt *Gerbrant Jansz* ***Schoft,*** Schepen der Stadt Hoorn in de jaeren 1603 en 1604, ende in den jare 1606 overleden, hebben geprocreeert twee dochters, *Machtelt* die met ***Pieter Claesz Groot,*** Schepen der stadt Hoorn getrouwt is en hebben kinderen ende ***Reinolda Schaft.***
7. ***Joris*** is gebooren den 11en October 1036 heeft getrouwt Joffr. ***Isabeau Vierlinck,*** dochter van den Rentmr. van Steenbergen ende hebben te samen gehad t
   1/2. ***Joris, Rombout*** die gestorven sijn.
   3. ***Lucretia.***
   4. Emeren ***tia.***
   5/6. *Willem* ende ***Catharina*** sijn overleden.
8. ***Anna*** is geboren den 15en Novembris 1636 heeft getrouwt Mr. *Heindrick van Medenblick*, advocaat voor den Hove van Utrecht die d'inst(r)uctie aldaer mede heeft helpen instellen, hebben geprocreeerdt
   1. ***Luytgard*** die overleden is.
   2. ***Barbara*** heeft getrouwt Mr. ***Maerten van der Meer,*** Advt. voor den Hove van Utr. ende daerbij geprocreeerdt ***Josina van der Meer*** ongehijlickt gesturven ende Mr. ***Johan van der Meer*** mede advt. voor den selven Hove van Utrecht is getrouwt met Joffrouw ***Amalie Muët*** van Bruyssel, haer vader was oorspronckel. uyt Burgundien ende haer moeder is *Absalom* mede van Bruyssel maer oorspronckel van Loeven afgecomen, ende hebben kinderen.
   3. *Cornelia* heeft getrouwt Mr. ***Johan van Cootwijck,***

[1]) N.B. Juffr. Lysbet S.

ridder *van* Hierusalem ende advt. voor den Hove van Utrecht ende zonder kinder na te laten gesturven.

4. Heer ***Rombout van Medenblick S. S.*** Theolog-Licent. et R. E. presbyter.
6. ***Maria*** heeft getrouwt ***Johan van der Meer,*** broeder van den voorn. Mr. *Maerten van der Meer* ende daerbij geprocreeert Mr. *Folpert van der Meer* geestelijck, *Anna Josina* ende *Heindrick van der Meer.*

9. ***Catharina*** is geboren den 3en Junij 1638 hadde getrouwt Mr. ***Egbert van Jaersuelt*** advooaet ende hij is gestorven secretaris van den Briele, heeft daer na getrouwt Mr. ***Servaes Versteyn,*** Raedt ende Pensionaris der stede Briele ende Raedt in den Hove provinciael van Hollandt ende sonder kinderen na te laten gesturven.
10. *Cornelia* is geboren den 25 Febraarij 1639 en op de 3 weeken overleden.
11. *Joanna* is geboren den 17en Februari 1640.

Ende dese met hare consoorten sijn gecomen van haren ouden vader ***Jan van Steynemolen,*** als uyt den eersten staeck.

Janus Dousa,
zijn vrouw en kinderen,

volgens zijn eigenhandige aanteekeningen, bewaard in het archief van het huis Offem,

medegedeeld door W. M. C. Regt.

Johan van d. Does *ende va(n) Noortwijk*, Hoge Heemraad van Rhijnland, metsg.s Reg(iste)rm(eerste)r der Graaflikheyd van Holl(an)d en(de) Heer tot Noortwijk en(de) Kattendijk ten tijde van het twede en(de) laatste besluyt van Leyden met voorgaende autorisatie van zijn Princ(elyk)e Ex(cellen)tie als over de(n) stede voorn(oem)d als Superintendent gesteld beneffens J. Jacob van der Does zijnen neve en(de) medebroeder, als beyde gelykelyken te samen ende elx als p(erso)naal gesurrogeerd ïn plaatse van Dirk van Bronkhorst omtrent zes weken voor 't ontzet, aan de ***gave*** Gods gestorven ende

Jonkvr. ***Elisabeth van*** *Zuyle(n)*, dochter 's Heren *Dirks van Zuylen* Ridder, moeder van XII kinderen; werde geboren A° 1545 den 13 Novemb(er) op eenen vrijdag smorgens tusschen twe ende dri uren: Hadde voor hare gevaders Frederik van Zuylen van Hermelen, Joffr. Elisabeth Turcx huysvrouwe Bernds van den Bongaard, Joffr. Clair van Renes huysvrou van Henrik van Raephorst.

[Kinderen:]

1. ***Jan van d. Does.*** *en(de)* ***van Noortwijk,*** de rechte Leenvolger als d'alderoudste van twaalven, A° 1671 den 16 Januaar, 's morgens tusschen acht ende negen uren op eenen dingsdag binnen Noortwijk geboren. Zijn Peters waren de Here van Zuylen, Adriaan van d. Does, de Vrou van Helmond. Hij is ongetrouwd gestorven [1]).
2. Jonkvr. ***Anna*** *va(n)* ***Noortwijk,*** des woensdags op Mey-avond A° 1572 smorgens tusschen twe ende dri uren ter wereld gekome(n). Heeft tot Peten gehadt de Vrou van Assendelf, Joncfr. van Linden, Heer **Jan van** Zulen ende Jor Caspar van Eussum, Heer van Niiuwenoord, Colonne1 en-(de) Drossard tot Coeverden.
3. ***Joris van d. Does*** alzulx genoemd naar zijnen Pete den Here van Noielle, doen ter tijd Gouverneur over den Stede van.. .. als bij den zelven beneffens Will(em) van Treslong geheven, geboren op den 5 Martii op eenen vrijdag des avonds tusschen IX en-(de) X uren A° 1674. Sterf ongetrouwd.
4. Noch een Dochter in d'uyterste benaudheyd der belegeringe gedragen, oorzake dat dezelve (hoewel voldragen) dood ter wereld gebracht is geweest op den 18 Decemb(er) A° 16'74 op eenen dynsdag.
5. ***Steven van d. Does*** op eenen manendag de(n) 2 Januaar A° 1576, smorgens omtrent een quartiir voor iij uren geboren. Heeft tot zijn Peters gehadt Henrik van d. Does en Aarnd van Duvenvoorde ende Joffr. Anna van Eussum, zuster van den Heer van Niiuwenoord.
6. ***Frans van d. Does*** *en(de)* ***van*** *Nienrode* op eenen dynsdag de(n) V Martii A° ***1677*** savend omtrent een quartiir voor vijf uren geboren, van wiin mijn gevaders geweest zijn Jacob van d. Does, ende Aalbrecht van Raaphorst end e Anna van Ba-tenburg.
7. *Warner* ***van d. Does*** op eenen woensdag den 13 August. A° 1678 des avonds omtrent een quartiir voor zes uren. Heeft tot Peters gehadt Jan van Matenes van Lis beneffens Joncfrou Marie van Zulen. Is op zee gestorven.
8. Jonkvr. *Janna* ***van d. Does 16*** Aug. A° 79 op een zonnendag voor den middag omtrent half elf uren. Haar Peten waren Niklaas van Zulen, Joncfr. van Rossem, Joncfr. van Merwe. 1 s in d en Haag gestorven.
9. *Dierik* ***van d. Does*** *en(de)* ***van*** *Zulen* [op eenen donderdag den 3 Nov. A° 1680 savonds omtrent acht uren binnen Utrecht geb(oren) in de huysinge van Valkenaar bij de Wittovrouwenbrugge, wiins Peters waren de Vrou van Zulen met J(onker) Klaas ende Heer Jan van Zulen haar twe zonen] Hr. van Bergesteyn etc. Comparerende ter vergaderinge van de Heren Edelen en(de) Ridderschappe's Lands van Utrecht
   Ende Vrouwe Geertruyd va(n) Reede tot Nederhorst.
10. ***Josina van d. Does,*** geboren op een saterdag den 29 Sept. A". 1682 snamiddags omtrent een quartiir na dri uren binnen Leyden, de Peters zijn geweest Justus Lipsius, Joncfr. Marie van Zulen, Joncfr. Marie van der Does. Jong gestorven tot Leyden.
11. ***Jacob van d. Does op*** eenen saterdag de(n) 19 Mey A° 1584 des middernachts tusschen twaalf en(de) een ure, geboren binnen Leyden, van wiin ik voor Comperen gehadt hebbe Pieter van d. Does, Joffr. Buys met haren zoon Cornelis Buys. 0 p zee 'ge-storven onder St. Helena.
12. Noch een knechtje binne(n) Noordwijk aflijvig geworden na den vijfden dag zijnder geboortenisse, welk was A° 1686 op den 14 Januaar tot Leyden.

[1]) **Het gespatieerd gedrukte is kennelijk later aan de memorie toegevoegd. W. M. C. R.**

Het bovenstaande vormt een goede aanvulling en verbetering op de genealogie *van der Does* in het Jaarb. van den Ned. Adel. Den heer J. Kloos te Noordwijk-binnen, die mij de gelegenheid verschafte het mede te deelen, mijn hartelijken dank!

Geslacht Bouwensch,

door R. W. N. KEYSER.

In N°. 8 van dezen jaargang worden door Dr. T. Halbertsma gegevens gevraagd betreffende het Tielsche geslacht *Bouwensch,* ter aansluiting van eenige door hem medegedeelde genealogische fragmenten. Dit geeft mij aanleiding mijne aanteekeningen over dit geslacht, die tevens een antwoord op zijn vraag inhouden, den lezers van het Maandblad aan te bieden.

Op 21 Sept. 1690 compareert voor Schepenen van Tiel *Bou wen Peterss.*

29 Nov. 1599. *Bouwen Peterss.* deken van onse Lieve Vrouwe Broderschap tot Tyell.

24 April 1601. Gerrit Jacobss. vendidit *Bouwen Peterss.* huijs en hoffstadt met zijn toebehoren staende binnen Tyel in de Weerstraet ab una Agnes van Aelst ab altera Harman van Langhevelt.

In 1602, '3 en '4 wordt *Bouwen Peterss.* vermeld bij de verpachting der generale middelen onder Tyel en Sandwijck als principael pechter voor de art. Wulle Laken en Golde en Silveren Zaken.

19 Jan. 1606. *Bouwen Peterss.* als borg voor Mr. Jorien Jorienss. urewerckmaecker, wonende tot Inggen. (Deze had het uurwerk der St. Maartenskerk hersteld en was nu aansprakelijk voor den goeden gang er van).

Bouwen Peterss. was gehuwd met *Maria de Leeuw.* Hij overleed 26 Sept. anno 1630 en zij 13 Maart 1635; beiden werden onder één zerk in de St. Maartenskerk te Tiel begraven.

Trouwboek Tiel (1613—1667). Ingeschreven 30 Juli, getrouwd 21 Augs. 1614 *Derck Corneliss. (van Gesperden)* Joncgesel van Wageningen ende *Belyken Bouwen Peters. dochter* van Tyell Jongedochter. Testes : *Cornelis Dercksa.* en *Bouwen Petersz.* Uit dit huwelijk is geboren een zoon *Johan*, die op 26 Oct. 1638 te Leiden werd ingeschreven als student in de Rechten, 22 jaar oud.

13 Oct. 1641. *Johan van Gesperden* der Rechten Doctor, Jongman van Wageningen *is* borger geworden en heeft Eed gedaan (Burgerboek Tiel). Uit het testament, dat hij 16 Dec. 1641 voor Schepenen van Tiel maakte, blijkt dat zijne ooms van moederszijde waren *Adriaen Bouwens, Cornelis Antoniss. Vdents* Secretaris n. u. *Maria Bouwens* en *Gerrit* Adriaens *de Vrede* n. u. *Anna Bouwens.*

Ingeschreven te Tiel op 22 Juli 1627 *Cornelis Anthonzss. Udents* en *Maria Boudewijns*, beiden van Tiel. Hun kinderen waren: *Sibilla*, ged. 26 Mei 1628, *Anthonius*, ged. 26 April 1629, *Baudewijn*, ged. 7 Dec. 1631, *Maria*, ged. 4 Dec. 1632, *Anthonis,* ged. 20 Mrt. 1635 en *Belia Wilmina*, ged. 26 Mrt. 1641.

16 Augustus 1623 ingeschreven te Tiel Jan *Diricks* weduwn. van *Teuntjen Diricks* en *Anneke Bouwens* jd., Beijden van Tiel, waaruit *Dirick*, ged. *28* Jan. 1627, *Jan,* ged. *27* Jan. 1628, *Belyke,* ged. 16 Feb. 1630 en *Boudewijn,* ged. 7 Dec. 1631.

Op 17 April 1636 wordt zij in eene Schepenacte van T. vermeld als zijne weduwe en op 1 Mei 1641 staan in het trouwboek van T. ingeschreven *Gerrit Adriaens de Vrede j. g.* van Soelen en *Anna Bouwens* wede van *Johan Diricks*, Beijden tot Tiel. Conf. 16 Mei. Hij was op 29 April 1641 Burger van T. geworden. Uit dit 2de huwelijk: *Teuntgen,* ged. op *24* Dec. 1642. In 1661 en 1666 wordt zij weer genoemd als weduwe van den Gasthuysmeester *G. Adr. de Vreede.*

Den 20sten Oct. 1627 te Tiel ingeschreven en 13 Nov. d. a. v. te Tiel getrouwd *Adriaen Bouwdewijns* en *Heyltge Gerrits* (*van den Bergh),* die de volgende kinderen hebben gehad: *Gerrit,* ged. 31 Mrt. 1629 en gestorven vóór *Gerrit*, ged. 29 Jan, 1630, *Bouwen,* ged. 11 April 1631, *Beertien*, ged. *7* Oct. 1632 en *Bertjen*, ged. 11 Feb. 1634.

Hendrik van den Bergh, Oudt Borgemr. van Tiel, verklaart 16 Juli 1636 van Schepenen van T., dat de kinderen van sijn overleden nicht *Heylke Gerits sal.* bij *Adriaen Bouwens,* Borgemr., met name *Gerit* en *Boudewijn Bouwens,* in haer moeders plaats zullen treden, alsof die *nog* in leven ware.

Adriaen Bouwens heeft van 1631-1664 onafgebroken als Schepen of als Burgemeester deel uitgemaakt van de regeering der stad Tiel. Op 24 Januari 1667 bepaalt hij, dat de helfte zijner nalatenschap komt aan sijn soon Dr. *Gerard Bouwens,* Borgemr., en de andere helfte aen de kinderen van sijnen anderen soon Dr. *Boudewijn Bouwens,* bij Joffr. *Theodora van Lidt de Jeude* ehelijk verweokt, met uitsluiting van derselver Vaeder.

Ingeschreven 17 Dec. 1664 en getrouwd 1 Jan. 1666 te Tiel *Boudewijn Bouwens* van Lienden, der beyden Rechten Doctor ende Maiioor deser Stadt, J. M., met *Theodora van Lidt de Jeude*, J. D., beyden van Tyel. Zij was eene dochter van *Cornelis van Lidt de Jeude* en *Anna Wijnands van Resant.* Van 1666 tot 1666 inclusief is hij Schepen van Zandwijk geweest. Uit dit huwelijk werden geboren en te Tiel gedoopt 7 Nov. 1666 *Cornelius* en 13 Oct. 1669 *Helena Johanna.*

Ingeschreven te Tiel 14 Augs. 1687 *Cornelis Bouwens,* J. M., woonagtig tot Drumpt, met *Lucretia van Eeuwik* (*Ewijck*), Wede van wijlen Luytenant *Francois Huet*, woonagtig alhier.

De gewezen Vaandrig *Cornelis Bouwens,* weduwnaar, krijgt 7 Juli 1694 attestatie van Tiel en trouwt 17 Juli d.a.v. met juffer *Adriana van Lith de Jende.*

Op Requeste van *Cornelis Bouwens* en *Adriana van Lith de Jeude* zijnde Susters en Broeders kinderen haere Huwelijkxproclamatiën op permissie van den Hove Provintiaal hebbende laeten gaan, heeft de Lantschap in het Huwelijk tasschen de Supplianten ingegaan, gedispenseert 28 Nov. *1694.*

Op 20, 21 en 22 April 1702 werd voor hem te Tiel geluid. Zijne zuster Helena *Johanna* maakte voor Schepenen van Zandwijk 28 April 1731 een laatste testament, waarin zij bepaalde, dat het accoord of maeckinge vroeger gemaeckt en opgerigt met wijlen den Heere *Willem Adriaan Bouwens,* tot Rhenen, van kracht bleef. Het testament werd geopend 27 Juni 1731, en op 1, 2 en 3 Juli 1731 werd *voor* haar te Tiel geluid.

De andere zoon van Burgemr *Adriaen Bouwens*, *Gerrit* ot *Gerart*, werd 16 Sept. 1649 te Tiel ingeschreven

met ***Margarita van Lith de Jeude***, j.d., beyden van Tiel. Conf. 2 Oct. d.a.v.

. Zij ***was eveneens*** dr. van *Conelis van* ***Lith de Jeude en Anna*** *Wijnands van* ***Resant.***

In 1655 promoveerde hij tot Doctor in de Rechten en trad in 't zelfde jaar in zijns vaders plaats in de regeering van Tiel, in 1675, '76 en '77 heet hij ontfanger Generael des Nijmeegsohen Quartiers. Volgens Rink in zijne Beschrijving van Tiel werd hij in 1672 met Albert van Lith de Jeude afgevaardigd naar de Ridderschap bij het naderen der Fransche legers.

Tusschen 27 Sept. en 30 Sept. 1680 overleed hij te Tiel, zijne weduwe tusschen 5 Oct. 1682 en 6 Feb. 1683.

Zij hebben de volgende kinderen laten doopen:

Johannes, die volgt, ***Cornelis,*** ged. 6 Febr. 1652, † vóór ***Cornelis,*** ged. 2 Dec. 1653, jong †, Helena, ged. 3 Juli 1665, die volgt, *Cornelis*, ged. 29 Oct. 1656, overleden te Tiel als kapitein, weynige dagen vóór 5 Juli 1690 en *Johanna Sibilla*, ged. 16 Sept. 1669.

Helena Bouwens werd 10 Maart 1678 te Tiel ten huwelijk ingeschreven met ***Johan de Qelder,*** advocaat, wonende tot Dordrecht. Reeds in 't zelfde jaar werd hij Rentmr van sijn Excell. den Heere Grave van Waldeck te Culemborg, in welke plaats van dit echtpaar gedoopt werden 22 Dec. 1678 ***Johan Adriaen*** en 1 Juni 1684 *Gerrit Arnout.*

Op 24 Sept. 1685 consenteert ***Johan de Qelder*** in de scheijdinge van voors. sijne Huysvrou in bed en taeffel.

Johan(nes) ***Bouwens,*** boven genoemd, te Tiel gedoopt 27 Dec. 1650, werd reeds in 1671 Capiteyn bij een der Compagniëu te Voet, ghelicht volgens Haar Hoog Mogenden Resolutie van 7 Maart 1671 tot versterckinge van de Oude Comp. (Zie over hem Valkenier 't Verwerd Europa D 1 blz. 480, Rink Beschrijving van Tiel, blz. 80 en 81. Montanus en Verwey D 1 blz. 207 en 208, in Bosscha „Neerlands Heldendaden te land" Nederlands Vernedering in 1672 IIe deel blz. 56 en R. P. van den Bosch, Neerlands verleden uit steen en beeld).

Ondertrouwd te Arnhem op 11 Maart 1676 de Heer ***Jan Bouwens,*** Capiteyn onder het Regiment van den Heer Graaf van Stierum, generaal-majoor de la Bataille, en Juffrou ***Paulina*** *Elizabeth* ***van*** *Vinceler*, wed. van den Heer Advocaat *Matthijs* ***Veere.*** Attestatie gegeven.

Huissen, 10 Jan. 1677 gedoopt een Dochtertjen van ***Johan Bauwensch*** en ***Paulina*** *Elisabeth* ***van Vincelaer,*** Echteluyden, en is hetselve genoemt ***Anna*** *Geertruit*; testes benevens den Vader *Gerardt Bouwensch*, Ontfanger des Nimmeogschen Quartiers en Stadt Tiel, *Margareta van* ***Lit de Jeude***, en ***Aletta*** *van Vincelaer* ;

en in Feb. 1678 een soon genaemt ***Willem Adriaen,*** die volgt.

Het huwelijk tusschen ***Johan Bouwensch*** en *Paulina* ***Elisabeth van*** *Vinceler* werd 30 Sept. 1682 door het Hof van Gelderland gesepareerd verklaard ten opzichte van tafel, bedde en goederen, en van de maritale macht ontslagen, in overeenstemming met een extract uit het accoord, door beide belanghebbenden onderteekend en aan genoemd Hof overgegeven.

Volgens R. P. van den Bosch, Neerlands Verleden uit steen en beeld, is ***Jan Bouwens,*** Capitein, 11 Juni 1691 overleden en is hij te Edam begraven geworden,

Willem Adriaan Bouwensch, boven genoemd, in 1698 student in de Rechten, Kanunnik van St. Marie te Utrecht, 24 Maart 1699 lid van St. Lucas te Arnhem, promoveerde tot J. U. Dr. in 1700, deed zijne belijdenis te Huissen 10 Juni 1700 en vestigde zich blijkens het lidmatenboek in 't laatst van dit jaar te Arnhem, waar hij den 10den Juli 1702 tot burger werd aangenomen. Van 1703-1708 maakte hij als Schepen en Burgemr. deel uit van de stadsregeering. Aan de twisten der Oude en Nieuwe Plooi in Gelderland heeft hij als voorstander der laatstgenoemde een werkzaam aandeel genomen (zie hierover Wagenaar, Vaderl. Historie Dl. 17 blz. 141-143, 240-243, 300—304; Kok, Vaderl. Woordenboek, art. Bouwens; de Chalmot Biogr. Woordenboek Dl. 4 blz. 346—352; Geldersche Volksalm. 1880, blz. 100, Knuttel, Catalogus op de jaren 1703-1708; Bijdragen van Gelre XI, 1908). Tengevolge van de afwijzende beschikking door de Landschap van Gelderland genomen op 't request van W. A. Bouwensch en D. R. van Bassenn, versoekende annulatie van de sententie bij het Hoff Provinciaal en geadjungeerde Regtsgeleerden op den 15 February 1708 tegen haar gepronuntieert, hebben beiden de vlucht genomen, de eerste naar Rhenen, de ander naar Tiel.

Protocolle van Opdrachten, Wageningen (1702—1730). Ter eeren Godts, tot vermeerderinge des Menschelijken Geslaghts is een wettelijck houwelijck beraemt en geslooten op navolgende conditiën tusschen den Heere ***Willem Adriaen Bouwensch,*** der rechten Doctor, oudt Burgermr. der stad Arnhem en hoogheymraad des Ampts Overbetuwe, toecomende Bruydegom, geassisteerd met den Here *Gijsbert van Issem*, oud burgermeester van Waegeningen, in desen sijn WelEd. gecorea dedinghsvrindt ter eender, Ende Joffrouwe *Jacoba* ***Kupius,*** toecomende Bruyt, in deesen geassisteert met derselver Schoonbroeder den Heere *Jacob* ***Adolph*** *Brassart*, Cornet in het Regement van den Here van Ginckel, haar Ed. dedinghsvrind en geassumeerde momboir, en met den Here *Gerard* ***van*** *Zwoll*, Raadt der Stadt Rhenen, desselfs Testamentaire momboir ter andere zijde enzv. Beteekent binnen Rheenen op den 20 November 1711. Geregistreerd te Waegeningen 19 Dec. 1711. Het huwelijk werd te Rhenen voltrokken, „eerstdaags" na. 5 Dec. 1711.

Mevrouw *Bouwensch* geb. ***Kupius*** overleed te Rhenen waarschijnlijk in 1722, want op 21 Jan. 1723 stelt *Willem Adriaan Bouwensch* volgens acte voor den notaris Wilhem Verway en getuigen te Utrecht gepasseert, tot toesiende voogt over de minderjare kinderen uit sijn WelEd. huwelijk met vrouwe *Jacoba* ***Cupins*** in leven Egteluyden, aan den Eerw. Heer ***Frederik*** *Christiaen Coets*, Praedikant te Arnhem. Deze verklaart op 27 Aug. 1729 sich dien last niet te willen onttrecken wegens sijn nauwe bloedverwantschap met die voorn. minderjarige kinderen. Het waren er 4, een zoon en drie dochters.

W. A. Bouwen& is te Rhenen overleden vóór 28 April 1731, de Heer *Dirk van* ***Dam,*** Rigter te Ommeren, werd administreerend voogd. De nagelaten kinderen, toen nog drie in getal, richtten 31 Maart 1741 een magescheid op tor verdeeling der nalatenschap, waarbij de zoon *Willem* ***Adriaan*** o.a. bezitter werd van „een Huysinge en Erve met Hoff en Schuijr staende binnen de Stadt Rheenen in de lange Heeren Straad", thans genummerd 52/54.

De 2 dochters waren ***Paulina Elisabeth,*** geb. ***30*** Juni 1717, en geh. met Ds. ***Johannes*** *Menso*, predikant te

Bunnik en *Johanna Christina, eveneens* geb *30* Juni *1717,* geh. met ***Hendrik Menso***, Raad in de Vroedschap, Schepen en Burgemeester van Rhenen.

Willem Adriaan Bouwensch, voornoemd, werd 6 Oct. 1712 te Rhenen gedoopt, trad in militairen dienst en was bij zijn huwelijk 16 Aug. 1739 te Venlo met ***Alida Adriana Menso***, dr. van D^{s}. ***Menso Johannes M.,*** predikant te Kesteren, en ***Hendrina Suyck,*** geboortig van Utrecht, gedoopt te Kesteren 2 Jan. 1718, Vaandrig.

In 1742 was hij ouderling, 1744—'48 Raad in de Vroedschap, 22 Febr. 1749 Schepen te Rhenen, doch komt later niet meer voor in de Naamregisters van de Heeren der Regeering. (Zie over Bouwensch en Menso, Mr P. C. Bloys van Treslong Prins, Genealogische en Heraldische Gedenkwaardigheden in en uit. de kerken der prov. Utrecht, ter plaatse Rhenen.) Uit dit huwelijk zijn geweest:

1. *Willem* **Adriaan *Bouwensch,*** die 20 Sept. 1768 als student in de Medicijnen werd ingeschreven te Harderwijk, 26 Dec. 1764 als candidaat M. en 28 Dec. 1764 promoveerde aldaar tot Dr Med. Hij vestigde zich als practiseerend geneesheer te Amsterdam en is daar overleden.

2. ***Menso Johannes Bouwensch,*** geb. te Rhenen, Vendrig 17 Aug. 1766, Lieut. Quartiermeester 2 Jan. 1782, als hoedanig hij nog voorkomt in 1791, doch niet meer in boekje 1794. Hij huwde ***Lumina Gey***, dr. van *Adrianus* **en *Lumina Byvanck,*** ged. te Hattem 27 Jan. 1717, en kreeg bij haar de volgende kinderen:

a. Willem* Adriaan *Bouwensch, ged. te Deventer 6 Sept. 1779, officier, gehuwd met ***Josina Louisa Tulleken,*** aangegeven als overleden 16 Sept. 1807 te 's-Gravenhage en begraven in de Kloosterkerk. Zij woonden Spui Q 110. Hij maakte als luitenant bij het 33e Regiment d'Infanterie légère Napoleon's tocht naar Rusland mee en is den 17 Nov. 1812 gesneuveld te Krasnoë, nabij Smolensko.

b. Lumina Adriana Bouwensch, ged. 11 Maart 1781 te Deventer, is 9 Nov. 1811 te Twello gehuwd met Jan ***Justinus Keyser,*** geb. 3 Mei 1788 te Arnhem, als zoon van *Rutger Reinier*, Opperkoopman O.I. C., Heer van Clarenbeek, en *Hester* ***Josina de Jong*** (van Ceylon). Uit dit huwelijk zijn geweest 2 zoons en 4 dochters.

c. ***Alida Adriana Bouwensch,*** ongehuwd overl. 16 Feb. 1849 te Voorst bij Zutfen.

d. *Carolina* ***Louisa Theodora*** *Charlotta* ***Bouwensch,*** geh. met *G.* van, *Olst*, tabakshandelaar te Groningen, waaruit twee dochters: *Neeltje* en ***Lumina.***

e. *Menso* ***Johannes,*** die volgt.

f. *Geertruida* ***Maria,*** ged. *14* Maart 1790 te Arnhem.

g. ***Elisabeth Constantia Johanna,*** ged. *20* **Mei 1792** te Arnhem. Bij den doop was de vader afwezig en stond als getuige ***Johanna Cornelia*** *Menso* geb. van de *Graaff.* Zij is omstreeks 1816 gehuwd met J. U. D^{r}. ***Jacobus Philippus van Medenbach Wakker,*** Burgemeester en Notaris te Watergraafsmeer. Uit dit huwelijk zijn zes dochters geboren, van welke een gehuwd met Rev^{d} ***Johnson,*** de overige zijn ongeh. overleden.

Menso ***Johannes Bouwensch,*** voornoemd, was geb. 10 Feb. 1788 te Arnhem. Ook bij dezen doop was de vader afwezig; als getuige stond toen ***Ceertruida Maria Bey,*** een zuster van de moeder. Deze zoon werd 21 Mei 1802 aangesteld als kadet bij het 22^{e} Bataillon

Infanterie de Ligne, gedestineerd voor Kaap de Goede Hoop. Geëmbarkeerd ter Reede van Texel op het transportschip de Alida Theodora den 5^{en} Dec. 1802 en aangekomen te K. d. g. H. in Maart 1803. Op 26 Maart 1805 volgde zijne benoeming tot 2^{e} Luitenant. Bij de capitulatie van het 22^{e} Battaillon, na de inname van K. d. G. H. door de Engelschen op den 8^{en} Jan. 1806, embarkeerde hij 28 Feb. 1806 op het transportschip de Sir Jolrn Borliswarren en werd bij de aankomst in Nederland ingelijfd bij het 7^{e} Rog. Inf. van ligne den 12 Aug. 1806. Dit regiment werd in 't laatst van 1810 te Haarlem georganiseerd tot het 124^{e} Fransche Inf. Reg. van ligne. Bij de vereenigìng van ***ons*** land met Frankrijk werd de Luit^{nt} B. overgeplaatst bij het 112^{e} Regt. Inf. en kwam langs den Rijn en over de Alpenpassen op 4 Maart 1811 in zijn garnizoen te Livorno aan. In de jaren 1806, '7 en '8 maakte hij de veldtochten in Pruisen mee, in 1809 was hij in Zeeland en in 1812/13 behoorde hij tot de Groote Armee in Rusland, en nam deel aan de veldslagen bij Lützen, Bautzen en de Kalzbach, tot hij ten laatste op 23 Aug. 1813 bij de affaire van Goldberg door een musketkogel in de rechter borst en arm gewond werd. Den 17 Nov. 1814 werd hij met honorable démissie uit den Fanschen dienst ontslagen, 't volgende jaar ging hij over bij het Ned. Indische leger. Korten tijd voor zijn vertrek naar O.I. was hij te Amersfoort gehuwd (in 't voorjaar van 1817) met *Margaretha Suyck*, geb. aldaar 22 Febr. 1793 en er overleden 20 Sept. 1828, dr. van ***Cornelis Suyck*** en ***Alida Emerentia van Bemmel.*** **In O.I.** was hij in 1819 bij den opstand van Celebes en heeft zich 21 Aug. bij de affaire van Beba op Celebes dermate onderscheiden, dat hij den 3^{en} Juli 1820 bij besluit van Z.M. den Koning benoemd werd tot Ridder 4^{e} kl. van de Militaire Willemsorde. In 1825 gedurende den Javaoorlog was hij Commandant van Djokjakarta, welke plaats door Diepo Negoro werd ingesloten; bij besluit van Z.M. werd hij 27 Juni 1828 begiftigd met de Java Medaille. Inmiddels was hij bevorderd geworden tot kapitein, niet lang na de laatste onderscheiding werd hij op verzoek eervol uit den dienst ontslagen, waarna hij met zijn gezin repatrieerde. Den 13^{den} Nov. 1830 werd hij op verzoek geplaatst bij het 7^{e} Bataillon 2^{e} Afd. Geldersche Schutterij, gecommandeerd door den majoor Baron Schimmelpennìnck van der Oye en maakte in Augs. 1831 den Tiendaagschen Veldtocht mee, 5 April 1832 ontving hij daarvoor het Metalen Kruis.

Den 8sten Maart 1844 sloot hij te Groningen zijn tweede huwelijk met ***Helena Breroo,*** geb. 21 Januari 1800, overleden in April 1885 te Voorst, weduwe van D^{s}. ***Melchior*** *Cremer Jacobszn.*, predikant te Groningen. Uit dit huwelijk zijn geen kinderen geweest. Van Twello, waar hij in 1842 woonde, verhuisde hij naar „Akkeroord", aan den Rijksstraatweg te Voorst, waar hij den 22sten Mei 1864 overleed.

De kinderen uit zijn eerste huwelijk waren:

1. ***Johanna Antoinetta Margaretha Bouwensch,*** geb. te Makassar 7 Mei 1820, gehuwd Mei 1864 te Delfzijl met haar neef ***Abraham Willem Constantijn Keyser,*** geb. te Deventer 26 April 1814, zn. van ***Jan Justinus*** *Keyser* ***en Lumina Adriana Bouwensch,*** destijds weduwnaar van *Frouwke* ***Sterenberg, dr.*** van ***Renger Nicolaas,*** Burgemr.

van Bierum, en *Geertje Wierts Wiertsema.* Deze dochter overleed te Wijhe in 't laatst van Oct. 1874.

2. ***Karel Elias Willem,*** die volgt.

3. ***Menso Johannes Bouwensch,*** geb. 1822 of '23, O.I. ambtenaar, ongeh. overl. 18 Jan. 1865 te Gendringen.

4. ***Alida Lumina Emerentia Adriana Bouwenech,*** geb. te Amersfoort 13 Dec. 1827, overl. te Sneek 8 Juli 1896, gehuwd te Voorst 27 Juli 1860 met ***Johannes Gerardus Strootman,*** 1ste Luitnt. Infanterie, geb. te 's-Hertogenbosch 29 Mei 1824, zn. van ***Johannes Strootman en Maria*** *Francisca Verkuylen*, overl. te Groningen 21 April 1887, als majoor der Inf., provinciaal adjudant in Friesland. Uit dit huwelijk 2 zoons en 2 dochters. (Zie Ned. Patr., jnarg. 1918, art. Strootman).

Karel Elias Willem *Bouwensch,* voornoemd, werd geboren te Makassar 21 April 1821, bezocht de M. A. te Breda, ging als luitenant der Genie naar O.-I., waar hij deelnam aan den oorlog op Bali en ten slotte bevorderd werd tot kapt. ingenieur. Hij huwde 28 Jan. 1857 te Soerabaja *Catharina Wilhelmina Bergholz*, geb. te Passoeroean 30 Mei 1836, dr. van ***Johannes Alexander en*** *Johanna* ***Wilhelmina Brouwer*** en kreeg bij haar de volgende kinderen:

1. *Carolina Eliza Wilhelmina* ***Bouwensch,*** geb. te Willem I op Java 19 Sept. 1866, overl. te 's-Gravenhage 18 April 1885.

2. ***Karel*** Willem, die volgt.

3. *Victor* ***Bouwensch,*** geb. te Buitenzorg in 1872 en aldaar overleden in '74.

K. E. W. Bouwensch overleed te 's-Gravenhage 18 April 1894.

De zoon ***Karel Willem*** *Bouwensch* zag hot levenslicht te Buitenzorg 28 Maart 1870, ontving aan de K. M. A. te Breda zijne opleiding tot officier der infanterie en is thans regimentscommandant, luitenant-kolonel, te Harderwijk. Hij huwde 9 Oct. 1894 te Bergen op Zoom met *Antoinetta* ***Johanna van Alphen de Veer,*** geb. te Vucht 19 Feb. 1873, dr. van ***Hendrik*** en ***Adriana Johanna*** *van* ***der Beek. Zij*** hebben 2 zoons: ***Karel Willem,*** geb. te Bergen op Zoom 12 Sept. 1895 en ***Adrianus Johannes,*** geb. te id. 21 Juni 1897.

Iets over de kwartieren van Hugo de Groot,

door M. G. WILDEMAN.

In Maandblad XLII, 229 is sprake van het wapen van ***Jan de Groot*** „zoals het van den groote Hugo in de Delfse Nieuwe Kerk hangt". Daarmede is dus bedoeld de „ Wapenkasse" van ***Hugo de Groot o.*** a. afgebeeld in Timareten's Verzameling van Gedenkstukken in Nederland en vertoonend het hoofdwapen Cornets met de kwartieren:

Cornets	***v. Overschie***
Heemskerck	***v. Adrichem***
de Groot	***v. der*** *Dussen*
van Alphen	*v.* ***Woerd***

Wanneer wij evenwel de kwartieren van 't Delftsch orakel uitwerken, komen wij tot de conclusie, dat de moederlijke stamdeelen onjuist zijn voorgesteld. (Zie het staatje in kol. 307—308.)

Wij krijgen dan:

Cornets	*v. Overschie*
Heemskerck	***Borre***
de Groot	***v. der*** *Dussen*
van Alphen	***Coorn.***

Het is niet aan te nemen, dat men bij het ontwerpen der rouwkas niet zou hebben geweten, dat ***Aeltje van*** Overschie is gesproten uit het eerste huwelijk haars vaders en niet uit het tweede met ***Anna van Adrichem.*** Genoegzaam is het bekend, dat onze voorouders ten opzichte van de versiering van grafsteenen en kwartierborden er dikwijls een ruim geweten op na hielden, doch het is wel een zonderlinge speling van het noodlot, dat eene dergelijke verfraaiing of wat men als zoodanig aanmerkte — en hoe onnoodig! -het graf moest sieren van den grooten Vaderlander, wiens eenvoud en afkeer van alle praal en opsmuk algemeen bekend waren en door verschillende feiten genoegzaam zijn te bewijzen.

De „wapenkasse", welke bij 't verschijnen van Timareten's werk 1777 nog aanwezig bleek, zal in 1781 bij de plaatsing van 't bekende monument verwijderd zijn.

Wij laten hier volgen de tot heden niet gepubliceerde acte van huwelijksvoorwaarden van 16.12.1681 tusschen ***Jnn Huygensz de Groot*** en *Aeltgen* ***Franckens Overschie*** waaruit duidelijk blijkt, dat zij eene dochter was van *Adriana Adriaens* (Borre) en niet van ***Anna*** *Adriaens* ***(v.*** Adrichem), zooals ook in Nederl. Adelsboek, jg. 1913, p. 118 nog ten onrechte vermeld wordt.

De in de acte voorkomende broeder van de bruid ***Pieter*** *Franckensz.* ***Overschie*** huwde eene *Sasbout.* Van een kind uit dit huwelijk hing een rouwbord in de Nieuwe Kerk met de kwartieren:

Overschie	*Sasbout*
Borre	***de Groot***
Dussen	*Dussen*
Coorn	***Wissen***

en het onderschrift „*Pieter van Overschie, obiit 5 Nov. 1660*". — [Vgl. Alg. Ned. Fam. bl. 1884, N°. 77. —]

De acte van huw. voorw. voorn. komt voor in een band behoorende tot de aanwinsten Alg. Rijksarchief 1890 en luidt aldus:

Wy Heyndrick Aemsz. van der Burch en(de) Jacob Euw(ou)t Bruynsz. van der Dussen scepenen in Delff oirconden dat voir ons en(de) Mr. Arent van der Meer Vranckesz. Secretaris derselver stede gecomen en(de) gecompareert zijn ***Jan Hugensz de Groot*** toecomende bruydegom geassocieert met Willem Jansz. van Heemskercke zijn oem als speciale procuratie hebbende van *Elsken Jansdr.* zijn suster (des voorsz. bruydegoms moeder) en(de) Mr. Cornelis Huygensz. de Groot syn broeder gepasseert voor Willem Claesz. van Oudevliet openbaar notaris tot Leyden wesende, deselve procuratie van date den XVIen dach Decembris Anno XVC een en(de) tachtich bij ons scepenen gesien gehandelt ende gelesen, en(de) Joncker Abraha(m) van Almonde sijn scoonbroeder en(de) naeste vrunde(n) ter eenre, Ende *Aeltgen Franckendr Overschie* toecornende bruyt bij believen en(de) goetduncken van ***Pieter*** *Franchen Overschie* hair broeder en(de) hair oomen en(de) voochden als Jan Reyersz. van der Burch en(de) Claes Ad(riae)nsz. van Adrichem ter andere zijden te kennen ghevende hoe dat vergaderen souden in den echtelicken staet

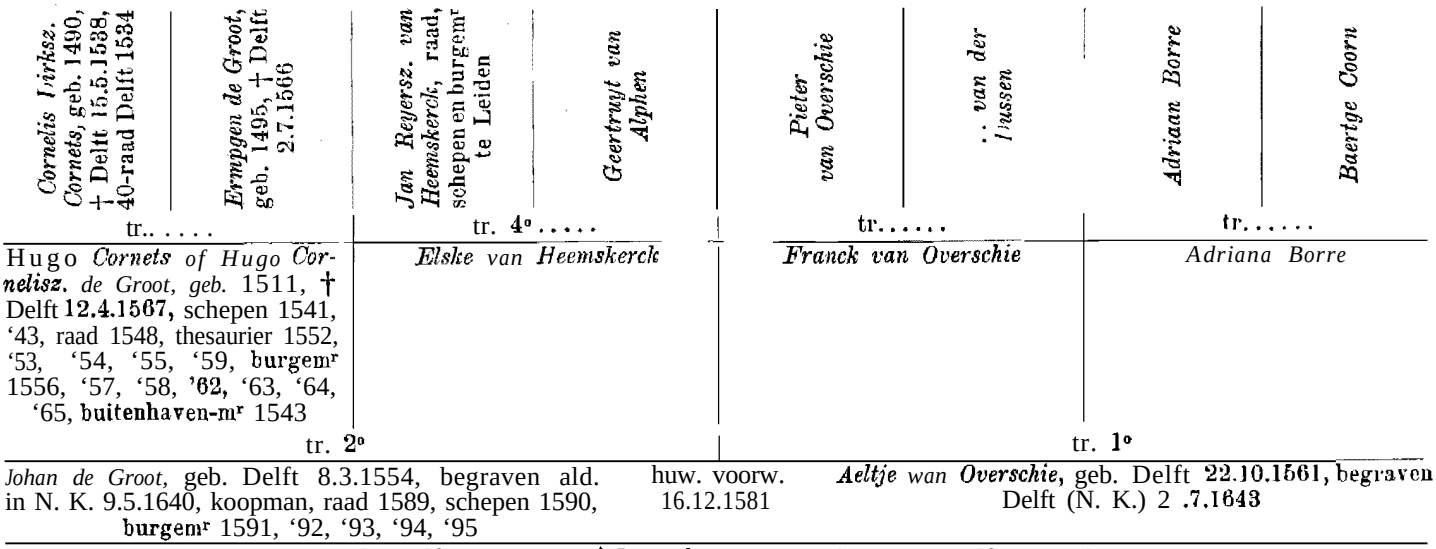

de voorsz. Mr. Jan de Groot ende Aeltgen Franckendr. onder huwelicxe voorwairden hier nabeschreven. Te weten dat Jan Hugeszoon de Groot tot subsydie van dezen huwelicke brengen-(de) es alle alsulcke landen renten en(de) andere goederen als breder verclaert en(de) gespecificeert staet in zeeckere cedule bij forme van Inventaris overgelevert en(de) by Elsgen Jansdr mitsgaders Jan Hugesz. de Groot en(de) zijn broeder en(de) naeste vrienden onder hantteykent waertegens dat die voichden van Aeltgen Francendr Overschie tot subsidie van dezen huwelicken brengende zijn alle alsulcke parcelen van landen renten inschulden en(de) andere goederen als hair doer toverlyden van Frans Pietersz. Overschie za: hair vader aenbestorven en(de) by cavelinge op de Weescamer deser stede angecavelt zijn, mitsgaders alle alsulcke parueelen van landen, renten inschulden als hair doirt overlijden van *Adriana Adriaensdr* haer m o e der mitsgaders Baertge Corssendr. haer bestemoeder anbestorven zijn als noch met hair broeders en(de) suster int gemeen wesende. Sijn vorder huwelicxe voorwairden datten scheyden van den bedde en(de) een van beyden de voorsz. conthoralen deser werelt overlijdende kint ofte kinderen bij malkanderen geproduceert achterlatende ofte gheen achterlatende dat in alsulcken gevallen die lancxtleven(de) na hem ofte hair nemen en(de) behouden zal alle tgunt by denzelren tot desen huwelicke gebracht is en(de) gunt den boel van zijnder ofte haerder zijde by besterffenisse staende huwelick opgecomen sal zijn ofte die wairde van dijen mitsgaders die cleederen clijnodien en(de) al het geene tot des selves lijfve behoerende es wair tegens tv(oo)rsz kint ofte kinderen ofte die erffgenamen vanden eersten overleden nae hem nemen en(de) behouden sullen alle tgunt by denselven tot dezen huwelicke gebracht en(de) tgundt staen(de) huwelick van dijens sijde den boel bij besterffenisse opgecomen zal zijn ofte die wairde van dijen mitsgaders die clederen cleijnodien en(de) alle tgunt tot deszelves lijfve behoort sal hebben en(de) wes den boel verveneitert ofte v(er)achtert zal zijn, zal bij den lancxstlevenden aen deen zijde en(de) die kinderen ofte erffgenamen van den eersten overleden aen dander zijde gedeelt ofte gedraegen worden halff en(de) halff, Ende indijen Jan Hugesz. de Groot dezer wereldt overlijdt voor Aeltgen Franssen Overschie zonder kindt ofte kinderen bij hair geproduceert, achter te laten zal Aeltgen Francendr wt Jan Hugesz. de Groots gereetste goederen volgen tot een duwarie die somme van'twee duysent car. gu(ldens) tot twintich stuvers den gulden eens. — Voorts soe heeft Willem Jansz. van Heemskerck wt crachte van zijn voorsz. procuratie die hij heeft van zijn suster Elsgen Jansdr overgegeven en(de) gheeft over mits desen dat oft geboerde dat Jan Huygens voor Elsgen Jansdr zijn moeder quame te overlijden kindt ofte kinderen bij malcanderen geprocreert achterlatende dat indien gevalle tzelve kindt ofte kinderen mede erff ven en(de) succederen sullen in alle d'v(oor)sz. Elsgen Jans goederen in wat plaetse die oeck gelegen zijn in die plaatse van hoeren overleden vader in alle manieren oft hij noch in levende lijve waere en(de) op de stoel sat nair trecht van scependom Ende sullen de goeden den kinderen zulex bij representatie opgecomen mitsgaders alle die goeden bij voorsz. contrahenten ten huwelicke gebracht ofte staende huwelicke aenbestorven erven en(de) succederen van tene kinde op den anderen en(de) van den laetsten overlidende wedercomen en(de) gaen aen die zijde van daer die gecomen sullen sijn na schependoms recht, zijn voorts voorwairden voort huwelick oeck bedongen en(de) voorsproken *dat* die *voorsz. Jan Hugesz. de Groot zijn gestadige habitatie en(de) residentie houden sal binnen deser stede van Delf ende* ***hem exerceren*** *mette* ***coopmanscap.*** — Actum den XVIen decembris 1581.

(get.) H. v. Burch 1581, Jacob Ewout Bruinsz., A. rand. Meer.

Familie-aanteekeningen Rombouts, Arminius, Reael e. a.,

medegedeeld door Ir. D. W. van Dam van Hekendorp.

(Vervolg van XLII, '277.)

(C.) Dit zijn eenige Particulariteyten gecopieert uyt een geschreven boek van mijn Oudoom Daniel Arminius (III, 8).

Anno 1627 zijn wij na Leyden van Utrecht met er woon gegaan om mijne Studien te vervolgen.

Anno 1631 den 31 October is mijn Neeff *Egbertus Sebastiani* (de Zoon van mijn Neeff *Sebastiaan Egberts*, in zijn Leven Burgemeester van Amsterdam, en zeer vermaerd Doctor Medicina) dezer weereld aan een Continueele koortse overleden, hij maekte mijn zijn kleederen en lijmaed.

Anno 1633 den 7 Juny ben ik gepromoveert.

Anno 1633 den 17 July is onse Neeff *Jacob de Bruyn* uyt Oostindien gecoomen.

Anno 1626 heeft mijn Oom *Bartholomeus Reael* bij de Heeren van de Admiraliteyd verkregen dat mijn Neeff

***Andries** Pruppenagel* tot sijn assistent soude sijn op het Penningmeesters Comptoir mits genietende f 400.

Anno 1625 heeft Oom ***Laurents Reael het*** Exploict met Jonker Willem gedaan.

Anno 1628 des Nagts tusschen den 7 en 8 January Nieuwe Stijl strande mijn Oom ***Laurents Reael*** op 't Rif van Schagen en quam den 8^{en} aen Land, is naer Weenen gevoert, alwaer hij wel 8 of 9 maenden gevangen bleeff.

Anno 1603 is mijn Vader Jacobus ***Arminius*** tot Leyden op den 10 July Doctor Theologie gemaakt, zijn promotor was D^{o}. Gomarus, zijne Opponenten waren D^{o}. Bertius, Festus Hommius, Nicolaus Grevinkhovius en D^{r}. Crucius.

Anno 1608 den 28 Maert is mijn Oom ***Laurents Reael*** gepromoveert Doctor Juris.

Anno 1611 is mijn Oom ***Laurents Reael*** na Oostindien gegaen voor Commandeur over drie schepen.

Anno 1613 is hij Gouverneur van de Molucques, Banda en Amboina geworden 30 jaren oud zijnde.

Anno. ... is hij Generael van Oostindien geworden en verdiende 330 guldens ter maend in de plaets van Gerard Reynst.

Anno 1630 wierd hij Raed en Schepen en 1636 Scholarcha.

Anno 1637 den 22 October des Ochtends ten 4 uuren is hij deser wereld overleden, een Man zoo teer van Conscientie als men weynig vind, op den dag van zijn geboorte int 59^{e} Jaer van sijn Ouderdom.

Pieter en Claes ***Paeuw,*** twee halve broeders van mijn moeders beste Moeder.

Van *Pieter* ***Paauw*** waren vier voorkinderen geteeld bij ***Marie Laurens,*** Ouwe *Jan Laurensz* ***Spiegels*** Suster: 1^{e} Doctor ***Pieter Paauw,*** 2^{e} ***Jan Paauw,*** 3^{e} ***Adriaen Paauw*** ende 4^{e} *Dieuwer* ***Paauw.***

Dese ***Pieter*** *Paauw* trouwde voor zijn tweede vrouw *Dieuwer* ***Jacobs*** (mijn bestevaers ***Laurens Jacobs Reaals*** zuster) en kreegh daer twee zoonen bij, ***Wybrand*** en ***Agbert*** Paauw; van deze ***Egbert Paauw*** is nogh een zoon genaemt ***Jan Paarrw*** onse Neef tot Haerlem.

Dese *Dieuwer* ***Jacobs*** mijn bestevaers zuster hadde twee voorkinderen bij *Egbert* ***Meyndertsz.*** (die in de troebelen in zijn stoel onthoofd wierd, dood zijnde) met Name Doctor ***Sebastiaan*** *Egberts* en ***Jacob*** *Egberts,* de Vader van Nigtje *Dieuwertje* ***van Buren,*** wiens Man overleden is en een Zoontje heeft.

Wybrand Paauw liet na ***Pieter Paauw,*** onse Neeff, die nu aen de Professor ***Schrevelius*** dogter getrouwt is, en ***Janneke Paauw,*** die anno. ... overleden is.

Anno 1626 int begin van September is onse Neeff ***Jacob de Bruyn*** aangenomen voor assistent naer Persien of Suratten en soude verdienen f 16 per maendt.

Anno 1617 is onse Nigt ***Dieuwertje Jacobs*** getrouwt aen *Mijndert* ***van Buren,***

Anno 1629 den 4 January is mijn Oom ***Laurens Reael*** uyt zijn gevangenisse tot Weenen bij den Keyzer ontslagen.

Harmen Jacobsz., mijn Vaders Vader, was tot Oudewater een Messemaker: hij trouwde een dogter die heete ***Engeltje Jacobs.*** Deze hadde twee susters, *Geertje* ***Jacobs*** (die ik nog seer wel gekent hebbe) en *Neeltje* ***Jacobs, en*** een Broeder Jan ***Jacobsz*** die tot Dordrecht een tinnegieter was; dese Jan Jacobsz hadde een Zoon genaemt ***Jacob de Wilde,*** nu tegenwoordig nog int Leven, is een Oud Capiteyn. Dese ***Jacob de Wilde*** heeft zekere Vicarye mijn Vader met geweld, ja met het mesjen afgedwongen.

Anno 1611 is Oom ***Bartholomeus Reael*** uyt Muscovien gekomen, als wanneer zijn Broeder ***Laurents Reael de*** Reyse naer Oostindien hadae aengenomen, twelk hij qualijk nam.

Anno 1617, den 28 September heeft ***Jan Pietersz. Reael*** Ontfanger verlooren aen de Pest zijn oudste dogter *Maria,* nalatende ses kinderen en dese was aen ***Augustijn Vytenbogaerd*** getrouwt.

Heer ***Jan Claesz. van Leyden,*** mijn Vaders Oud Oom, legt in de Kerk tot Oudewater begraven, op zijn graf staan drie Posthoorens.

(D.) Memorie wegens de Familie van de Reaalen aangeteekent door Mr. Jacobus Arminius (IV, 4).

(I) Jacob *Laurentsz.*, mijn over-over-bestevaer van Vaderszijde, geboren tot Amsterdam alhier in de Nes, was een Schipper, wierd van Engelse Roovers op Zee dood geschooten; de quetzuur was door het hoofdt.

Dese liet na twee kinderen, als ***Laurents Jacobse,*** mijn over-bestevaer (naderhand genaemt ***Laurens Jacabsz. Reaal,*** Schepen en Raad deser Stede) en *Dieuwer Jacobsz.* (deze trouwde aan ***Egbert Meyndertsz.,*** namaals in den Jare 1668 alhier, in de gevankenisse dood zijnde, door de Bloedraat onthalst, en op het ellendige Kerkhof aan de Nieuwe Kerk begraven.

Desselfs Zoon Dr. ***Sebastiaan Egberts*** is daer na alhier in den Jare 1693 Schepen geworden, in den Jare 1602 Raad, en in den Jare 1606 Burgemeester.

(II) De Voornoemde ***Laurens Jacobsz.*** trouwde *Geertje* ***Pietersz,*** die een dogter was van ***Pieter*** *Meewisz.* en teelden tesamen dese navolgende kinderen :

Tot Amsterdam geboren :

1. ***Pietertje, dood,*** den 18 December 1669.
2. ***Magteld, den*** 11 Mey 1661.
3. ***Dieuwertje,*** den ***19*** October 1662.
4. ***Jacob,*** dood, den 28 Augusty 1664.
6. ***Jacob, den 19*** September 1666.

Tot Embden, in de troebelen aldaer gevlugt

6. ***Pieter,*** den 8 Augusty 1667.
7. ***Lysbeih,*** den 22 Augusty 1669.
8. ***Immetje,*** den 8 Maart 1572.
9. *Maritje*, den 16 December 1673.

Tot Hoorn:

10. *Aefjen*, den 16 Maart 1676.
11. ***Bartholomeus, den 12*** Augusty 1677.

Tot Amsterdam :

12. Een dood den 26 Mey 1681.
13. ***Laurens,*** den 22 October 1683.

(III) 2. *Magteld*, is geweest de moeder van de ***van Markens.***

3. *Diewer, de* moeder van de *Prippelnagels.*
4. *Jacob was* Secretaris van de Ed. Mogende Raden ter Admiraliteyd alhier.
6. *Pieter* is in Oostindien Jongman gestorven.
7. *Lysbeth* is mijn Vaders Moeder geweest, de Vrouw van de Professor *Arminius.*
8. *Immetje was de* Moeder van Nigt *Eva de Bruyn.*
9. *Maritje* was de Moeder van Neeff *Jacob Vries,* in zijn Leven Substituyt Schout.
10. *Aefjen* is Vrijster gestorven.
11. *Bartholomeus* is ongetrouwt gestorven, was Penning-Meester van de Admiraliteyd alhier.
13. *Laurens* is geweest Generaal van India en namaels hier Schepen en Raad, ook Bewindhebber van de Oostindische Compagnie.

KORTE MEDEDEELINGEN.

Dr. Gerard van Swieten.

(XLII, 261 e.v.)

Het belangrijke opstel van dhr. Bijleveld over de voorouders van dezen beroemden geneesheer lokte mij uit, onze aanteekeningen over deze Leidsche familie eens door te zien.

Nu blijkt mij, dat de Weensche Jezuieten wel eenige reden hadden den Leidschen geneesheer van Jansenistische gevoelens te verdenken.

In het doopregister der Leidsche Jansenisten, dat doorgewerkt is van 1680 tot 1723, staat ingeschreven vooreerst het kerkelijk huwelijk zijner ouders:

26 Nov. 1697: solemni matrimonio junxi *Thomam van Swieten, c o* gn at u m me u m, cum *Elisabetha Loo,* presentibus patruo Petro Loo ejusque uxore et Lamberto van Swieten, notario.

Wellicht zal het niet moeilijk vallen na te gaan, wie deze priester was. Hij noemt zich hier uitdrukkelijk een bloedverwant van Thomas van Swieten.

Uit datzelfde register vind ik de doopinschrijvingen van slechts twee kinderen:

19 Nov. 1698: baptisavi filium *Thomae van Swieten et Elisabete Loo,* nomine *Gerardum,* patrinis Gerardo Loo et Catharina van Berckenrode.

Als dus de dokter 7 Mei 1700 gedoopt is, dan zal het eerste kind uit het huwelijk vroeg gestorven zijn.

16 Oot. 1701: baptisavi infantem *Thomae van Swieten—Loo* : patrinis Petro Loo et Catharina van Berckenrode.

Over den geneesheer, vóór zijn vertrek naar Weenen, staan eenige bijzonderheden vermeld in de Bijdragen voor de geschiedenis van het bisdom Haarlem XXV : 176 e. v.

Uit het huwelijk van *Gerard van Swieten* en *Catharina* van *Berckenrode* werden in de kerk aan de Bakkersteeg gedoopt:

1. *Thomas,* 3 Aug. 1662.
2. *Philippus,* 28 Aug. 1664.
3. *Gerardus,* 21 Mei 1667.
4. *Joannes, 17* Februari 1669.

RED. TAXANDRIA.

Door onzen Redacteur welwillend in staat gesteld kennis te nemen van het bovenstaande, kan ik hier het volgende aan toevoegen.

De Redactie van Taxandria heeft volkomen gelijk. Den dag na zijn huwelijk voor Haarlem's magistraat, liet de notaris "*Thomas van Swieten* zijn huwelijk inzegenen ten huize van en door zijnen neef, den bekenden geestelijke, provicaris en geschiedkundige, Jr. Hugo *Franciscus van Heussen.* Het was drie en een half jaar sinds deze laatste begonnen was, geregeld eenige getrouwen om zich te vergaderen in zijn mooi ingerichte huiskapel. Het is eene teere en moeilijk uit te maken zaak of wij van Heussen reeds in dien tijd Jansenist kunnen noemen; deze plaats is er ook niet toe geschikt. M.i. heeft de familieband den notaris voor zijn huwelijk en den doop van zijn oudste kind gedreven naar „de mooist ingerichte kerk" der R.C.en te Leiden ; heeft wellicht de notarieele practijk, die een te vriend houden der andere partij gebood, gemaakt, dat de geneesheer bij de Jesuiten gedoopt werd? Aan dien doop behoeft niet getwijfeld te worden, ook niet na bovenvermelden doop van *Gerardus* in 1698, want 6 Maart 1699 is aangegeven in de klasse II (f 16) het kind van notaris *Thomas van Swieten* en het is begraven in de Hooglandsche Kerk tusschen 28 Febr. en 7 Maart van dat jaar.

Het officieele afschrift van de doopacte van Dr. Gerard van Swieten uit de registers van de kerk der Eerw. Paters Jesuiten te Leiden, luidt volgens mededeeling van ons medelid E. L. van Swieten, woordelijk als volgt:

Anno a Christo nato Millessimo Septingentesimo Die Septima May, Baptizatus est *Gerardus* filius Legitimus *Thomae van Swieten* et *Elizabethae Loo;* susceperunt Philippus van Swieten et Catharina van Berckenrode, nomine Catharinae Loo, ita constat ex registro Baptismali olim Stationis Societatis Jesu Lugduni Batavorum.

Quod attestor
(w.g) Petrus Baetons Missi.
Datum Lugduni Batavorum 14 januarij.

BIJLE VELD.

Taems-Merens.

Volgens de aanteekeningen in het Archief der Familie Merens hertrouwde *Joost Jan Taems* (van Hoorn) in het jaar 1629 met *Imme Jans,* dochter van *Jan Martesz. Merens* (van Amsterdam) en *Geert Andries Boelens.*

In eerste huwelijk was *Joost Jan Taems* gehuwd met *Lubberich Willems Beretant* (van Haarlem), die vóór December 1524 in het kraambed overleed, hem nalatende twee zoons, waarvan de oudste in 1622 geboren werd en de jongste in 1634.

Laatstgenoemde, *Willem Maertsz.* geheeten, werd vermoord, zooals de aanteekeningen luiden [1]):

„..... de jongste was *Willem Maertsz.* geb. 1624, „wierd vóór A°. 1646 op straet in 't aensien van syn „vader verraderlyck doorsteecken, nog ongetrout synde „.... de moordenaer met syn vader in de veerman „eens synde verstack hem onder syn susters kleeren", van welken moord ik thans in de zgn. „Poortersrolle" van Hoorn, die zich op het Rijksarchief in de Provin-

[1]) Zie ook Maandbl. XXX (1912), k. 616.

cie Noord-Holland bevindt, de volgende bevestiging heb gevonden

26 Juli 1542. Simon Huych in den name van *Joest Jan Taemszoen* beclaechde *Arys Lambertszoen* hoe hy vechtenderhandt van den leven ter doot gebrocht heeft eenen *Willem Joestzoen* de zoone van *Joest* vorscreven, concluderende dat hy daeran verbuert heeft zyn lyf ende soe die voorscreven Aerys nyet gecomen is in de rechte ende hem die saicke verantwoert tegens zyn partye soe is hy tot deser instantie vellich gewesen ende voort uutgestelt om over XIIII dagen weder verdaecht te werden den selfden beclaechde de schout van wegen Keiserlycke Majesteit mede als boven.

31 Juli 1542. Simon Huych in den name van *Joest Jan Taemsxoen* beclaechde *Arys Lanbertszoen,* dat hy van tleven ter doot gebrocht heeft *Willem Joests zoen,* concluderende dat hy daeran verbeurt heeft zyn lyf ende goeden ende hy bleef vellich voor den anderen rechtdach.

Actum den IX Augusti presentes Jan Dirckxn. Huycker, Walraven Jansz., Jan Jansz. ende Anthonis Dirckzn Verduyn.

6 Sept. 1642. Achtervolgende zekere voorgaende clachten by Simon Huych als gemachticht van *Joost Jan Taems zoen* gedaen op *Arys Lambertszoen,* dat hy van tleven ter doot gebrocht heeft eenen *Willem Joest zoen* de soone van *Joest* voors. nemende conclusie dat hy daeran verbuert heeft zijn ly f ende goeden geconfisqueert tot profyt van den K. Mt.

Ende alsoe de voornoemde *Arys Lambertszoen* tot geen rechtdagen hem beteykent gecompareert en is geweest ende hem verantwoert soe wysen scepenen voor recht, dat de voors. *Arys Lambertszoen soe* hy tot genen rechtdagen gecompareert en heeft verbuert heeft uut saioken als boven zyn lyf ende zyn goeden geconfisqueert tot Keysers profyt ende dat naevolgende previlegien deser stede.

A. MERENS.

Arendsen Hein. (XLII, 203 e. v.). Ter aanvulling der genealogie *Arendsen Hein* kan worden medegedeeld, dat van àen sub II 2° genoemden, doch niet verder aangeduiden *Jan Frederik Hein* nog de overlijdensannonce bestaat; het lak daarop vertoont het wapen : den kraanvogel (her.) links en den kandelaar met kaars (her.) rechts. Uit die annonce blijkt, dat *Jan Frederik Hein* geboren werd in 1729. Hij was Richter der Heerlijkheid Almelo en overleed den 17 November 1783, 's avonds „op een allerjammerlijkste wijze door het omvallen van deszelfs Rijtuig". De annonce wordt onderteekend, uit aller naam, door zijnen broeder C. *A. W. Hein.*

H. MIJNSSEN.

VRAGEN EN ANTWOORDEN.

Blank (de)-van Westeringh. (XXXIX). Ged. Tiel 6 Mei 1798: *Rijk de Blank,* zn. van Willem *de Blank Otto'zn.* en *Gerarda Post.*

Geh^{d} Tiel 14/31 Dec. 1797: *Willem de Blank Otto'zn* en *Gerrarda Post.*

Ged. Tiel 6 Jan. 1770: *Willem de Blank,* zn. van *Otto* en *Rijkje van Haarlem.*

Ged. Tiel 30 Mrt. 1776: *Gerarda Post,* d^{r}. van *Johannes* en *Willemijntje de Gist.*

Onder tr. Tiel 16 April 1766 : *Otto de Blank,* van Tiel, en *Rijkje van Haarlem,* att. Drumpt 7 Mei 1756.

Ged. Tiel 17 Aug. 1730: *Otto de Blank,* zn. van *Hendrik de Blonk* en *Elisabeth Smeulen.*

Te Tiel zijn gedoopt 3 *Johannes Post,* die allen in aanmerking kunnen komen. Wie de juiste is zal dus op andere wijze moeten worden uitgemaakt.

1. *Johannes Post,* ged. 2 Sept. 1745, zn. van *Gerrit Post* en *Marie Proost* , geh. Tiel 5/21 Jan. 1742, hij v. Tiel, zij v. Wamel.
   Ook hier is twijfel nl. ik vond 2 *Gerrit Post.*
   a. ged. Tiel 19 Jan. 1701, zn. v. *Gerrit Post* en *Hendrina von der Mast.*
   b. ged. Tiel 19 Mei 1704, zn. v. *Pieter Post en Johanna Versteeg.*

11. *Johannes Post,* ged. Tiel. 24 Jan. 1740, zn. van *Adrianus Post* (zn. v. *Johannes* en *Gijsbertje van der Heyden,* ged. Tiel 16 Mei 1703) en *Geertruy Huybers.*

ILI. *Johannes Post,* ged. Tiel 31 Mei 1744, zn. van *Willem Post* (zn. v. *Gerrit Post* en *Hendrina van der Mast,* ged. Tiel 28 Oct. 1704) en *Jenneke Willems.*

Aanvraag van de overlijdensdatums van *Rijkje van Haarlem, Johannes Post* en *Willemijntje de Gist* op de secretarie te Tiel, indien zij na 1812 zijn overleden, zal wellicht de voorouders verder kunnen doen opvoeren en aantoonen welke *Joh. Post* de juiste is.

Druten. C. W. VAN DAM.

Bouvy. Weet iemand waar en wanneer is geboren: *Geurdina Bouvy,* overleden te Zutphen 1802 als weduwe van *Sander van Sittert* (zn. van *David* en *Anna Pauwels*) en wie hare ouders waren?

Zij behoorde tot den Doopsgezinden godsdienst.

Bestaat er eene volledige genealogie van het geslacht *Bouvy ?*

Harlingen. H. FONTEIN.

Buisson (du). (XLII, 280). Uit het lidmatenboek der Hervormde Kerk te Heusden is mij gebleken, dat *Maria Wagemans* (bij de inschrijving genoemd Maria du Buynson) op 1 Juni 1652, komende van Andel, te Heusden lidmaat werd, tegelijk met *Maria Kniphuysen,* eveneens uit Andel. Deze laatste was naar alle waarschijnlijkheid eene dochter van eerstgenoemde ; zij heette *Mary Anna du Buisson* en was weduwe van Jo^{r} *Christoffel Kniphuysen. Zij* hertr. te Heusden 11 Sept. 1653 met Jo^{r} *Thomas Crisp,* luitenant van kapitein Whitepol en weduwnaar van Mary Peters; hij werd in Aug. 1664 eveneens lidmaat te Heusden en vertrok later met zijn tweede vrouw naar Breda.

Maria Wagemans, wier vader ritmeester was geweest,

woonde later in den Haag. Ik vond haar in verschillende acten vermeld, maar steeds als weduwe ***van kapitein du Buisson***, zonder dat diens doopnaam wordt genoemd.

's-Gr. B. v. B.

Entens van Mentheda. (XLII, 121, 161). Dat ***Bauck van Martena*** de vrouw zou zijn geweest vau den befaamden Watergeus *Barthold Entens* ***van Mentheda*** is reeds weinig waarschijnlijk alleen wegens het feit, dat hare ouders eerst in 1666 in het huwelijk traden en zij dus bij den dood van den Watergeus hoogstens 16 jaar kan zijn geweest.

Maar als vaststaande mag worden aangenomen, dat Bauck gehuwd was met ***Evert Entens van Mentheda.*** De kwartieren van dezen Evert waren blijkens het grafmonument van zijn kleinzoon *Duco* ***Martena*** *van Burmania* († ***1692***)**:**

Entens	Panser
Dulcken	Canter.

Zijn deze kwartieren juist, dan kan Evert ook niet, zooals Te Water zegt, een zoon van den Watergeus zijn geweest. Diens moeder toch was ***Emerentia van Holdinga.***

Er zijn mij uit denzelfden tijd nog twee Evert's uit het geslacht Entens bekend: 1° een broeder van den Watergeus, overleden vóór 1664, 2° ***Evert Entenl,*** grietman van Doniawerstal, wiens weduwe *Catharina van* ***Rennoy*** in 16'77 te Idskenhuizen woonde. (Vgl. Navorscher 1891, blz. 313). Geen van beiden kan de gevraagde zijn.

Ik herhaal dus mijn vraag: wie waren de ouders van ***Evert Entens,*** in 1698 gehuwd met ***Bauck*** van ***Martena?***

Uit Navorscher 1890, blz. 372, blijkt mij, dat zelfs het wapen van het geslacht ***Entens*** zeer verschillend wordt opgegeven. Is er geen onzer Groningsche geschiedvorschers die dienaangaande zekerheid kan geven?

's-Gr. B. v. B.

Fortuyn Harreman. Hoe is het wapen dezer familie, waartoe behoorde *Ariena* ***Diderika Fortuyn Harreman*** (1819—1867), dochter van ***Dirk*** en *Cornelia* ***Vcllekoop*** en getr. met ***Frederik Hendrik van Iterson?***

Utrecht. J. VAN LEEUWEN.

Glymes-Bergen. (XLII, 281). Abusievelijk vermeldde ik t. a. p., regel 26 v. o. ***Jan III van Glymes*** als vader van ***Cornelis van Bergen,*** heer van Zevenbergen. Dit moet zijn: ***Jan 11 van Gl.***

Willemstad. ***G. C.*** A. JUTEN.

Hengel (van). (XLII, 163). Een ander der tien kinderen van ***Steven Jan van Hengel***, geb. 1669, overl. 1763, en ***Dora Maria van Boekholt,*** geb. 1667, overl. 1763, was ***Jacobus van Hengel,*** geb. te Winterswijk, die aldaar trouwde 7 Dec. 1727 met *Margaretha Tenkink;* hun kind ***Elisabeth van Hengel,*** geb. te Winterswijk 12 Aug. 1731, huwde in Augustus 1762 met ***Jan van Soelen,*** geb. te Lienden in de Betuwe in 1728, overl. te Amsterdam. Uit dit huwelijk 6 kinderen, waarvan de oudste: ***Arent Johannes van Soelen,*** geb. te Amsterdam 1763, overl. aldaar 1820, huwde 1° in 1786 met *Cornelia* ***Maria*** *Schagen*, geb. 1762, overl, 1796, en 2° met ***Aleida*** *Jannet* ***van Dijk,*** geb. te Oostzaan 1 Nov. 1763. Uit het eerste huwelijk stamt de familie

Schagen van Soelen, thans bijna uitgestorven, terwijl de tak *van* ***Dijk van Soelen*** nog voortbloeit in Zuid-Afrika.

Semarang. E. W. DE FLINES.

Hoof(t)man. Is de familie ***Hooftman,*** voorkomende in Elias, Deel 1, bladz. 603, dezelfde als de familie *Hoofman* te Haarlem, waarvan o. a. lid was: *Margaretha Geertruida Hoofman*, geb. 11 Sept. 1773 te Haarlem, overl. 6 Mrt. 1807; tr. 1 Dec. 1793 Mr. ***Pieter Nicolaas Quarles van Ufford,*** geb. te den Haag 13 November 1767, overl. 21 April 1834?

Noemt die familie zich ook wel: *Eychelberg gd. Hoofman*?

Huis ter Heide. H. MIJNSSEN.

Huygen. Wie kan het ontbrekende aanvullen? *Gerrit* ***Frederik Huygen,*** geb. te.. .. do.. .., ritmeester O.I.L., † a. b. van een zeilschip ter hoogte van Mauritius 24 Jan. 1868, zoon van.. .. en ...., huwt Batavia 2 Juli 1861 ***Aletta Johanna Barkey Wolf.*** Welk wapen voerde hij?

Zeist. M. WOLF VAN GEERSDIJK.

Jansen. *Jelle* ***Ipes*** (of ***Ypes) Jansen,*** geboren omstreeks 1800, was koopvaardijkapitein op de groote vaart. Hij kan geboren zijn in Friesland (Burum) of Emden (Oost Friesland). Is iets omtrent hem of zijne nakomelingen bekend ?

Vlrum. R. VAN DELLEN.

Lange (de)-Brousson ; Heymeriks-Brousson. (XL, ***286).*** Uit het huwelijk van ***Pieter de Lange en*** *Hendrika* ***Johanna Maria*** *Engelberta Brousson* vond ik zonder getuigen te A'dam Zuiderkcrk gedoopt:

1. *Maartje*, geb. 30 Jan., ged. 24 Febr. 1808.
2. ***Pieter,*** geb. 11 Aug., ged. 3 Sept. 1809.

Barend Heymeriks, zn. van **Jan** ***Lucas*** en ***Alida Koster,*** trouwt te Nijmegen in 1810 met *Geertruyda Brousson.* Zie hun inteekening te A'dam: (D. T. B. 659 f° 148) Den 14en Bloeimaand 1810: ***Barend Heymeriks*** op de Amstel bij de Paardenstraat, en *Geertruyda* ***Brousson te*** Nijmegen zijn alhier op acte van ***B.*** *J. Brousson*, secretaris te Nijmegen, ingeteekend. I. m. : Nijmegen. — Zij lieten doopen in de Zuiderkerk te A'dam:

Jan Lucas, geb. ***6*** Juli, ged. 31 Juli 1811, getuige ***Alida Koster*** wed. *Jan* ***Lucas*** *Heymeriks.*

A'dam. Mr. H. F. WIJNMAN.

Leeuwen (van). (XLII, 123, 164). Poorterboek A'dam 7 April 1731 : *Wijnand van* ***Leeuwen,*** timmerman, soon van *Abraham Jansz.* ***van*** *Leeuwen*, schuyermaker en poorter, is een ingeboren poorter.

Slechts de volgende ***Abraham*** *van* ***Leeuwen*** — ongetwijfeld niet de juiste — ***was*** te A'dam te vinden: (D T B 524-f° 160). Inget. 2 July 1696 ***Abrnham v. L.,*** van A., juwelier, oud 26 jaaren op de Uytrechtsche straet, ouders doot, geassisteert met sijn oom *Antony* ***van*** *Leeuwen*, en *Johanna Rijckers*, ***v.*** A , oud 26 jaeren, als voorn, ouders doot, geassisteert met haer voogden ***Jan Verhul*** en ***Jacob de Graaf.***

Over ***Johanna,*** dr. van *Hermanus Rijckers*, wonend in het huis de Graver in de Utrechtschestraat, zie het art. van W. M. C. Regt in Jaarboek Amstelodamum 1921, blz. 22.

A'dam. Mr. H. F. WIJNMAN.

Leeuwen(van)-van Dieden. (XLI, 362; XLII, 22, 66). Hieronder volge het resultaat van een door mij in de kerkelijke en gerechtelijke archieven van Nederhemert, Well, Bruchem en elders ingesteld onderzoek naar het voorgeslacht van het echtpaar ***Gijsbert*** van ***Leeuwen*** × ***Adriana van Dieden***, ouders van ***Gerrit van Leeuwen,*** die **16** Mei 1'791 te Herwijnen huwde met ***Engelina de Kock***, waaruit o.a. ***Aart de Kock van Leeuwen*** (Maandbl. XXXV—1917—kk. 246-246).

Gijsbert van Leeuwen, voornoemd, was geb. te Nederhemert en ged. te Well 9 Nov. 1727; hij huwde te Nederhemert 6 Dec. 1762 ***Adriana van Dieden*** (zie hieronder). Zijne ouders waren *:*

Gerrit van Leeuwen, geb. Nederhemert ± 1700, schepen aldaar in 1766, 1767, 1760, tr. Nederhemert 6 Mei 1726 met ***Fycke Craey,*** geb. Nederhemert, dr. van ***Gijsbert Jansz. Craey*** (Craye), schepen van Nederhemert 1687 en bewoner van het huis „de Steenen Camer" aan de N.z. van de Maas aldaar, en ***Cornelia*** [*Craey*]. Genoemde Gijsbert Jansz. Craey was een broeder van ***Huybert Jansz. Craey,*** schout te Zuilichem, en werd 19 Febr. 1643 te Well ged. als zoon van ***Jan Gijsbertsz. Craey***, die 8 Dec. 1633 te Well gehuwd was met *Maike* ***Hendricks,*** j.d. van Kerkwijk, overl. vóór 7 Oct. 1664. Gijsbert Jansz. Craey overl. vóór 17 Febr. 1726, op welken datum de magescheid tusschen zijne erfgenamen plaats had, waarbij aan zijne bovengenoemde dochter Fyclce het land „de Vyzen" onder Aalst en „den Bisschopshoff" onder Nederhemert werd toebedeeld.

Gerrit van Leeuwen, voornoemd, was een zoon van: *Marcelis van* ***Leeuwen*** (zoon van *Cornelis* ***van*** *Leeuwen*, geb. ± 1640, die waarschijnlijk reeds te Nederhemert woonde en naar wien het onderzoek wordt voortgezet) en ***Maria Petersdr. van den*** *Dungen*. Laatstgeuoemde houdt als weduwe scheiding met hare kinderen 9 Mei 1736 en testeert Nederhemert 10 Ang. 1736.

Adriana *van Dieden*, voornoemd, was geb. te Nederhemert 16 Jan. 1730 als dochter van ***Adriuen van*** *Dieden*, vermeld als schepen van Nederhemert 1733, schout aldaar 1740, overl. vóór 27 Aug. 1749, die, na ondertr. op 17 Juni 1728 als j.m. van Nederhemert, te Well huwde met zijne volle nicht *Maria Mauritz* (Maurisz), ged. Well 26 Maart 1702, lidmaat aldaar 3 April 1722, dochter van ***Peter*** *Joosten Mauritz* gez. ***Loenen,*** secretaris van Well, ged. Bruchem 3 Nov. 1667, en van ***Rachel Schilders,*** uit Vlijmen. Maria Mauritz is in 1751 hertrouwd met *Vyve* ***Vos*** *Cornelisz.*, met wien zij 27 Dec. 1763 te Nederhemert testeert. Haar broeder Johan ***Ferdinand*** *Mauritz* wordt vermeld als secretaris van Nederhemert 1740 en collecteur der Verpondingen aldaar 1744 [1]).

Adriaen *van Dieden*, voornoemd, was de zoon uit het tweede huwelijk van *Geraert van Dieden*, schepen van Nederhemert 1681, 1689, 1698, president-schepen aldaar 1690, die in 1716 te Zuilichem testeerde. Laatstgenoemde was een zoon van ***Gerrit van*** *Dieden*, schout van Nederhemert, overl. vóór 19 April 1679, en huwde als wedr. van *Ariken* ***Jans van Hedickhuysen,*** Bruchem 26 Febr. 1693 met ***Adriana*** *Joosten* ***Mauritz*** (zuster van ***Peter*** voorn.), ged. Bruchem 18 Oct. 1657, test. als weduwe te Zuilichem 9 Jan. 1721, dochter van ***Joost*** *Petersz. Mauritz* [1]), secretaris van Bruchem, overl. 12 April 1684, die, als wedr. van *Adriaenken Aerts van* ***Wijck, 3*** Jan. 1666 te Well huwde met ***Maria Loenen,*** ged. Well 24 Oct. 1630, dr. van *Peter Jansz.* ***Loenen*** en *Gijsberta Jansz.* en zuster van ***Jan Loenen,*** schout van Well en Ammerzoden.

Druten. ***C.*** W. VAN **DAM.**

[1]) Zie over deze familie ***Mauritz***: Wapenher. 1916, p. 510—513, alwaar ***Johan Ferdinand Mauritz*** en zijn vader ***Peter Mauritz gend. Loenen*** rentmeesters genoemd worden van de barones van Lichtervelde, vrouwe van Ammerzoden.

Linde (van der). (XLII, 283). Uitgebreide gegevens over het Overijselsche geslacht ***van der Linde*** bezit de heer G. 'W. van der Linde, inspecteur der Onderlinge Boeren Brand Waarborg Mij. te Heino (O.), station Laag Zuthem.

Amersfoort. NIEUWENKAMP.

Linderen (van). Zonder eenige nadere aanduiding trof ik aan: „*Jan van Linderen* trouwt ***Margaretha van Zijll***". Wapen J. van L.: 3 lelies (1-2) van rood op een veld van goud.

Kan iemand mij ook inlichten omtrent datum en plaats van voorzegd huwelijk ?

Rotterdam. CORNS. J. LELS.

Mast (van der). Wat is er met zekerheid bekend aangaande het voorgeslacht van *Hugo* ***van der Mast,*** secretaris van den gouverneur Charles Morgan van Bergen op Zoom, later auditeur, fiscaal der stad B. o. Z., getr. 1° ± 1608 met *Cornelia* ***van den Berghe*** en 2" te B. o. Z. ± 1626 met ***Wilhelmina*** *'s-Graeuwen*? Waar werd *Hugo van* ***der Mast*** geboren ?

Waar is eene genealogie te vinden van het Dordtsche geslacht ***van der Mast*** voerende: gedwarsbalkt van goud en rood van acht stukken, de vier roode balken beladen met 10 zilveren klaverbladen 4, 3, 2, 1? Bestaat er verwantschap tusschen deze familie en het geslacht *van* ***Damassche,*** hetzelfde wapen voerende ? In België werd blijkens officieele acten de naam ***van der Mast*** verbasterd tot „*Dermasse*".

Utrecht. B. BOOGAART.

Meerdink. (XLII, 164). De Kolonel der art. b. d. ***Meerdink en*** zijn broeder, de Rijksontvanger te Rotterdam, voeren als wapen (zonder aanduiding van kleuren): doorsneden: 1 een duif staande op de snijlijn m. e. druiventros i. d. bek; II een merk of monogram samengesteld uit de letters L. P. M. Ht. de duif met druiventros.

Ginneken. STEENKAMP.

Menninck. (XLII, 23, 222, 262). ***Commera*** *Menning* ***Duyst,*** gehuwd met *François* ***Spiering*** is blijkbaar een dochter van den Watergeus geweest. Met de jaren komt het ten minste uit. Maar dat laatste geldt niet voor ***Adriana*** *Menninx Adriaensdr.*, gehuwd met ***Hendrik*** *Lintlagen.* Dat huwelijk toch *zou* hebben plaats gehad in 1623 en in 1628 werd daaruit eene dochter geboren (in 1646 gehuwd met *Arent* ***van der*** *Dussen*); hoe kan dan Adriana eene dochter zijn geweest uit het in elk geval vóór

[1]) Waarschijnlijk een zoon van ***Peter Mauris***, schepen van Zuilichem 1637 en 1639. (Wapenher. 1916, p. 416).

1565 gesloten huwelijk van *Adriaen Menninck en Johanna Duyst van Voorhout?* [1])

Waar behoorde deze familie *Lintlage(n)* thuis? Als wapen voerde zij een paardekop en -hals van keel in een veld van goud. Maar ik vond haar nergens anders vermeld.

's-Gr. B. v. B.

Pipardus-Pipard. (XL, 86, 125, 166, 289). Volgens de fiches der Bibl. Wall. te Leiden ondertrouwde te Middelburg 10 April 1608 „*Daniël Pipart* fils de *Jaspar* natif a Anvers" met „*Appolonie Beque* fille de *Samuelle* native de Middelburg". Dit is de latere ds. Daniël ***Pipardus,*** in 1609 predikant te Kampen. — *Jaspar Pipard* vinden we terug in de Kron. Hist. Genootschap dl. VIII blz. 27: "Vrijgeleide door Leycester verleend aan 136 ter zake der hervorming emigrerende familien uit Antwerpen naar Middelburg, 22 Aug. 1686"; daar worden o. a. vermeld „*Jaspar Pipar*, sa femme, sa soeur et enfants". Ongetwijfeld wordt deze zuster genoemd in de volgende acte uit de Huw. Reg. der Waalsche Kerk te A'dam:

Du 6 de Novembre 1688 *Guillaume Ze Potlre* [2]) fils de ***Lieoin*** natif de Renay, caffatier demeurant sur le Zeediek et ***Anne Pippar*** fille de *Baltasar*, natifve de Templeuve demeurante a Midelbourg. In margine: achevé a Midelbourg.

De familie ***Pipard*** was dus afkomstig uit Templeuve bij Doornik; opmerkelijk is wat het H. S-Borger vermeldt van ds. *Daniel* ***Pipardus,*** n.l. dat hij was „gesproten uit het adellijk huis van *Pipert of* het Fransche le *Pipere*, gelegen niet ver van Doornik in Vlaanderen". Heeft dit adellijk geslacht werkelijk bestaan?

A'dam. MR. H. F. WIJNMAN.

Praal. In + 1660 woonde in Holland een familie ***Praal*** (*Prael*). In welke streek komt deze familienaam nog voor?

Amsterdam. A. B. VAN DER VIES.

Salinières. (XLI, 131, 166). ***Anne Salinières***, ondertr. A'dam 26 Mei 1731 ***Daniël Paul,*** ged. A'dam 6 Juli 1692, begr. A'dam 23 Jan. 1764, zn. van ***Louis Paul,*** koopman, en ***Jeanne Brousson.***

A'dam. Mr. H. F. WIJNMAN.

Siccama. ***Hendrik Jans Siccama,*** geb. te ***Engwierum*** 13 April 1764, overleden onder Oostwoude 7 Juni 1823, lid van den Raad der Grietenije Kollumerland, was gehuwd met ***Aedske Aedsges Teenstra.***

Zijn vader was ***Jan Hendriks*** Siccama, commies o.a. te Engwierum. (Gehuwd met ***Ditje.. ..***)

Kan iemand mij inlichtingen verschaffen omtrent de voorzaten van deze Siccama's? Waren zij nakomelingen van ***Jan Siccama,*** die in 1669 te Bolsward gedoopt werd? Welk was hun wapen?

Vlrum. R. VAN DELLEN.

[1]) Dat zij eene dochter van den Watergeus geweest zou zijn, is door het Doc. Bur. dan ook niet beweerd. Wel wordt zij in kol. 252 voor een ***afstammeling*** van dezen gehouden en wordt t. a. p. tevens vermeld, dat haar door v. d. Lely eenzelfde wapen wordt toegekend als aan *Commera Menning* ***Duyst,*** bovengenoemd. Red.

[2]) Volgens de Huw. int. in D. T. B. 762—f° 69 (Extra-ordinair Reg.) was de bruidegom omtrent 28 jaar oud en hadden de ouders van beide partijen toestemming tot het huwelijk gegeven.

Vorstheuvel la Brand. Gevraagd worden genealogische gegevens, eventueel wapen, van deze familie.

Utrecht. J. VAN LEEUWEN.

Onbekend wapen. (XLII, 288, A.) Het mannelijk schild vertoont het wapen van de familie ***van*** *Altena*, dat men o. a. in het Arm. Gen. — hoewel niet zeer nauwkeurig — kan beschreven vinden.

Bij Ferwerda zoowel als in een 18de eeuwsch wapenboek vond ik dit wapen geteekend zooals het op de borden voorkomt, nl. de vogels op grond en wolken er boven, doch in beide bronnen is de schuinbalk niet zwart, doch goud.

Het vrouwelijk wapen, vertoonende in zwart, 3 gouden penningen, kan ik niet vaststellen. Is het wellicht *Doys*, welke familie zulk een wapen voert en waarvan leden ook in Friesland gevestigd ***waren?***

Rotterdam. R. T. MUSCHART.

Onbekend wapen, (XLII, 288, B.) Het gevraagde wapen is van de familie van der ***Aar de Sterke, voe***rende : gevierendeeld, I en IV : in goud een rooden keper, beladen met 3 sterren en vergezeld van 3 wassenaars, II en III : in zilver 3 rozen. 'Aldus vond ik het op een alliantie-wapen, waarvan het mannelijk schild het wapen ***Eckhardt*** vertoont.

Het kwartier met den keper is dat van de familie de ***Sterke,*** sooals ik het vond voor Mr. ***Arnoldus de Sterke,*** ambachtsheer van Esselijkerwoude, in 1746 wonende te Leiden. Zijn wassenaars zijn echter volgens zijn lakafdruk gezichtswassenaars.

Theodoor van der Aar de Sterke, 6-7 1768 te Leiden, voert het aldus gevierendeelde wapen beladen met een hartschild, waarin het wapen van de heerlijkheid ***Esselijkerwoude,*** zijnde in blauw een zilveren dwarsbalk, vergezeld van 3 zilveren wassenaars.

Rotterdam. R. T. MUSCHART.

Onbekende wapens. (XLII, 266, 287). Zie voor de alliantie de *Vriendt-de Martines* Wapenheraut 1906, p. 374.

B. ***v.*** D. v. H.

INHOUD 1024, N°. 10.

Bestuursberichten. — De eerste generaties van der Capellen, door J. D. Wagner. — Gegevens omtrent de familie vau Mr. Rombout Hoogerbeets, vermaard pensionaris van Leiden, medegedeeld door W. J. J. C. Bijleveld. — Janus Dousa, zijn vrouw en kinderen, volgens eigenhandige aanteekeningen, bewaard in het archief van het huis Offem, medegedeeld door W. M. C. Regt. — Geslacht Bouwensch, door R. W. N. Keyser. — Iets over de kwartieren van Hugo de Groot, door M. G. Wildeman. — Familie-aanteekeniogen Rombouts, Arminius, Reael e.a., medegedeeld door *Ir.* D. W. van Dam van Hekeodorp. (Slot). — Korte mededeelingen: Dr. Gerard van Swieten; Taems Merens; Areudsen Hein. — Vragen en antwoorden: Blank (de). van Westeringh; Bouvy ; Buisson (du) ; Entens van Mentheda; Fortoyn Harreman; Glymes-Bergen; Hengel *(van);* Hoof(t)man; Huygen; Jansen; Lange (de)-Brousson, Heymeriks-Brousson; Leeuwen (van); Leeuwen(van)-van Dieden; Linde (van der); Linderen *(van);* Mast (van der); Meerdink; Nenoinok; Pipardus Pipard; Praal; Salinières; Siccama; Vorstheuvel la Brand. — Onbekende wapens.

De Ned. Boek- en Steendrukkerij, voorh. H. L. SMITS.

MAANDBLAD

VAN HET

Genealogisch-heraldisch Genootschap: „De Nederlandsche Leeuw."

Dit blad **verschijnt** maandelijks en wordt **aan de** leden van het **Genootschap** gratis toegezonden.
Bijdragen, correspondentie betreffende de redactie van het Maandblad en opgeven van **adresverandering** gelieve **men** te richten **tot** den redacteur Mr. TE. R. VALCK LUCASSEN, *huize „Sparrenheide", Driebergen.*,
De **jaarlijksche** contributie voor het **lidmaatschap bedraagt ƒ 10.—** en voor de leden te **'s-Gravenhage,** die de **wekelijksche** portefeuille **ontvangen, ƒ 15.—.**
Voor niet-leden **is** het Maandblad verkrijgbaar! tegeneen **abonnementsprijs van ƒ 10.—** per jaargang.

Correspondentie betreffende het Genootschap gelieve men te richten tot den secretaris Mr. E. J. THOMASSEN à THURSSINK VAN DER HOOP, Nieuwe laan 9, *'s-Gravenhage,* en die betreffende de Bibliotheek en de **wekelijksche** portefeuille, **zoomede** aanvragen om exemplaren **van** vroeger **verschenen** Maandbladen, tot den bibliotheoaris A. P.M. A. STORM DE GRAVE, Prins *Mauritslaan 44, 's-Gravenhage.*
De Bibliotheek **is** voor de leden geopend **iederen** Maandag van 3-6 **uur.**

De redactie van het Maandblad wijst er nadrukkelijk op, dat **zij** niet aansprakelijk is voor de strekking **of** den inhoud der **onderteekende** stukken.

N°. 11. **XLIIe Jaargang.** November 1924.

BESTUURSBERICHTEW.

Maandelijksche Bijeenkomst.

Op de bijeenkomst van Maandag 1 December a. s. in Café-Rest. „de Kroon", Spui 10, 's-Gravenhage, zal het **eerelid** Jhr. Dr. W. A. Beelaerts van B 10 kl a n d een voordracht houden over :„H eer Dirk **Woutersz.**, pastoor van Wassenaar en genealoog, overleden in 1680". Aanvang 6 uur precies.

Tot lid is benoemd :

Jhr. Dr. C. G. W. F. *van* VREDENBURCH . *Brussel.*
Buitengew. Gez. en Gevolm. 'din. *Lambertmontstraat.*

Adreswijzigingen.

M. R. H. CALMEYER . . . . . *Lho'nga (Atjeh)*
Ir. A. J. DOMIS . . . . . *Arosa (Zw.).*
Postfach 11615.
E. W. VAN ORSOY DE FLINES . . *Semarang (Java).*
p./a. Koloniale Bank.
W. F. HARTMAN . . . . . *Velp (G).*
„De Klapbrug"
A. C. baron VAN H EERDT . . . . . *'s-Gravenhage.*
Nassau-Zuilensteinstraat 11
H. W. M. J. NIEUWENKAMP . . . . *Utrecht.*
Weerdsingel 4bis O.Z
Mr. A. A. F. W. VAN ROMONDT . . . *'s-Gravenhage.*
Hoogwerflaan 15
W. STORK. . . . . *Delden.*

Het Genootschap is in ruil getreden met „Z ei t-schrift für kulturgeschichtliche und biologische Familienkunde". Red. Willy Hornschuch, Schorndorf (Wurtemberg).

Documentatie-Bureau.

(Sectie 1).

Ten behoeve van de documentatie zou de Bibliothecaris van het Genootschap het op prijs stellen, zooveel mogelijk mededeeling te ontvangen van de aanwezigheid van genealogieën, in handschrift of gedrukt, zoowel bij particulieren als bij openbare instellingen.

De oudste generaties van het Rotterdamsche regeeringsgeslacht Gevers,

door Mr. TH. R. VALCK LUCASSEN.

Het mag thans wel als algemeen bekend worden verondersteld, dat hetgeen Rietstap in 1883 in zijn Wapenboek van den Nederlandschen Adel over de afkomst van het geslacht ***Bevers*** te berde bracht, iederen redelijken grondslag miste. Deze bekwame heraldicus, die echter op genealogisch gebied zonder critiek placht te aanvaarden, wat hem door belanghebbenden werd voorgezet, liet de stamreeks dezer familie aanvangen met ***Karel Oevers,*** geb. in 1496, die een telg geweest zou zijn van een adellijk Fransch geslacht, ***Cueillette de Gèvres*** geheeten, welks goederen, in de Brie Champenoise aan de oevers van de Ourcq gelegen, door het huwelijk eener erfdochter in het begin der 16e eeuw overgingen in het bezit der *Potier*'s, de latere hertogen van Gèvres. Genoemde Karel zou dan de vader geweest zijn van den schepen van Schieland ***Abraham Paulus Gevers*** en de grootvader ***van Jan Gevers,*** kommandant van de schutterij te Rotterdam, die zich eene afstammelinge uit een oud Silezisch geslacht, ***Maria Nysse,*** tot gade koos en bij haar de vader werd van ***Paulus Gevers,*** van wien het geheele huidige geslacht afstamt.

Ook Nederland's Adelsboek trad aanvankelijk in Rietstap's spoor. Zelfs wist het in jaarg. 1904 te vertellen, dat de familie Gevers „nog in het begin der 18e eeuw goederen bezat in de buurt van Meaux, nl. in het dorp Gèvres en in de buurt van het château de Gèvres", maar deze suggestieve mededeeling verdween weer in jaarg. 1910, om plaats te maken voor de bloote ver-

melding *van* het feit, dat het geslacht „volgens overlevering" uit Gèvres in Artois afkomstig was. In jaarg: 1913 wordt eindelijk het verband met Gèvres — waarvoor trouwens nimmer eenige schijn van bewijs was aangevoerd — losgelaten, doch overigens de stamreeks, aanvangende met bovengenoemden Karel *Gevers*, onveranderd gehandhaafd.

Maar ook deze stamreeks zou niet lang onaangevochten blijven. Nog in 1913 verscheen in De Wapenheraut, 16e/17e jaarg., p. 314 e.v., van de bekwame hand van Mr. R. Bylsma een artikel: „De afstamming der Rotterdamsche Regeeringsgeslachten Gevers en Deynoot", hetwelk, op grond van authentieke stukken uit het Oud-Archief van Rotterdam, tot de conclusie leidde:

1° dat ***Jan Gevers,*** de vader van *Paulus Gevers* (hier boven genoemd), niet een zoon was van een waarschijnlijk gefingeerden ***Abraham Paulus Gevers,*** maar een zekeren ***Hendrick Gevers*** tot vader gehad moest hebben, daar hij in de hem betreffende acten steeds als . ***Jan H en d r i c x z*** *Gev(a)erts* of alleen met het patronymicum ***Jan H endricxz*** voorkomt;

2° dat zijn vrouw niet ***Maria Nysse*** heette, maar Josyna *Cornelisdr. van Exel* (Axel ?); en

3° dat deze ***Jan Gevers,*** die in de genealogieën als kommandant der Rotterdamsche schutterij te boek staat, evenals zijn meergenoemde zoon *Pouwel Jansz. Gevers* (Geverts, v. d. Geverts) te dier stede het beroep uitoefende van „caersmaecker" en „vettewarier".

Waar ***Jan Hendricxz.*** *Gevers* vandaan kwam bleef vooralsnog een open vraag. Zijn naam evenals die zijner vrouw deden Mr. Bylsma destijds vermoeden, dat hij uit de Zuidelijke Nederlanden afkomstig was.

Het lag dan ook voor de hand, dat zoowel Nederl. Adelsboek 1920 als ons medelid A. J. Bicker Caarten, toen hij in jaarg. 1921 van dit Maandblad eene volledige genealogie Gevers het licht deed zien, de stamreeks lieten aanvangen met *Jan Hendricxz.* ***Gevers,*** van wien bekend was, dat hij omstreeks 1660 geboren moest zijn. Dit deed ook de vrij wel gelijkluidende genealogie Gevers, welke kort daarna in Ned. Patriciaat 1921/22 verscheen.

Aan het slot van laatstgenoemd artikel trof men echter eenige belangrijke aanvullingen aan, die de Redactie eerst ontving, toen de genealogie zelf reeds gezet was en waarin aangaande de afkomst der familie Gevers een geheel nieuw perspectief geopend werd.

Volgens deze nieuwe vondsten dan, was Jan Hendricxz. Gevers afkomstig uit het ten O. van Venlo in Opper-Gelder gelegen stadje Wachtendonk en een zoon van ***Hendriclc Gevers,*** die 14 Aug. 1667 aldaar als schout wordt vermeld. Hij zou deze plaats in 1588 verlaten hebben, nadat zij door den graaf van Mansfeld voor de Spanjaarden veroverd was en de Roomsch-Catholieke godsdienst er weer met gestrengheid was. ingevoerd, en zich daarna te Rotterdam hebben gevestigd, alwaar een zuster zijner vrouw woonachtig was. Voort! vermeldden bedoelde aanvullingen, dat in eene oorkonde d.d. 24 Mei 1611, berustende in het Staatsarchief te Düsseldorf, een *Dirck Gevers* ***als*** schepen van Straelen (bij Wachtendonk) voorkomt, wiens zegel reeds de lelie, het bekende wapenbeeld der latere Rotterdamsche ***Gevers'en,*** vertoont.

Intusschen blijken de nasporingen in Duitschland met ijver te zijn voortgezet. Door bemiddeling van de Redactie van Nederland's Adelsboek ontvingen wij van Jhr. Mr. W. Th. Gevers Deynoot te 's-Gravenhage eenige aanteekeningen betreffende de oudste generaties van zijn geslacht, met bestemming voor het Maandblad, welke gegevens ook tot basis dienden voor de gewijzigde stamreeks Gevers, zooals deze in Nederland% Adelsboek 1925 zal worden opgenomen. Ten einde herhalingen te vermijden, laten wij *van* deze aanteekeningen onvermeld, hetgeen reeds elders werd gepubliceerd; over de oudste generaties, die, op grond van het laatste onderzoek wederom met één vermeerderd werden, behelzen zij het volgende :

„*Hermen Gevert* [1]) in 1631 gekozen tot schout te Straelen. Hij [2]) en zijne vrouw *Anna* komen in verschillende oorkonden voor.

„Zijn zoon ***Hendrix Gevert*** was scholtis (schout) te Wachtendonk. In oorkonden van 1560, 1563, 1565, 1667 wordt hij en zijne vrouw *Anna* herhaaldelijk genoemd.

„De schout *Hendrick Geverts* met de schepenen Wolter Kerstgens en Jan Herps deed op den 14 Augustus 1667 een belangrijke uitspraak over tiendrecht [3]).

„*Hendrick Geverts* [4]) overleed tusschen 1668-1670; zijne vrouw in 1680. ***Hendrix*** Gevers had één zoon en 2 dochters: ***Jan Hendrixz[n] Gevers*** (die later in Rotterdam kwam), geboren in 1660 [5]) en twee dochters *Elisabeth* en ***Anna.***

„*Elisabeth* was te Wachtendonk gehuwd met *Staels* [6]).

„***Jan Heyndrixz" Gevers*** was gehuwd met ***Josina Cornelisdr. van Exel,*** geboortig van Antwerpen.

„Haar zuster *Clara Cornelisd[r]* ***van Exel*** [7]) ***was*** gehuwd met *Jan Gysbrechts Vermyen,* wed[r] afkomstig uit Turnhout, woonde in Rotterdam, van beroep vettewarier en brandewijnbrander. Blijkens haar trouwakte, Hervormde Kerk te Rotterdam 18 Mei 1690, was zij geboortig van Antwerpen".

Verder geeft Jhr. Gevers Deynoot nog de namen van eenige personen, wier familiebetrekking tot de bovengenoemden nog niet kon worden vastgesteld, t.w. *Derick Gevert,* schepen te Straelen 24 Mei 1611 [8]); ***Zwe(de)r(us) Gevairtz,*** vicecureit te Straelen 6 Juli 1626 [9]); ***Herman Gevartz,*** gildemeester van de St. Quirijnsbroederschap te Straelen 30 April 1647 [10]); ***Reiner Gevartz,*** „Statheldер" te Wachtendonk 28 April 1669 [11]).

[1]) „Straelener Schöffenprotokoll (1530-1686) fol. 7[v] in Verwnhrung bei Herrn Op de Hip in Straelen."

[2]) „Straelen. Behandigungsprotokoll (1533-1673)".

[3]) „Tiendboek van het huis Wachtendonk (1612-1794) fol. 43 v. Staatsarchief Düsseldorf. Geldern, Amt Wachtendonk, n[r]. 10".

[4]) „Oorkonde van 6 Maart 1571, waarin genoemd wordt ***Anna Geverts*** nagelaten huisvrouw ***Henrich Gevarts*** en haar jongste dochter ***Anna.*** Behandigungsbuch von Wachtendonk 1560-1603."

[5]) „Zijne geboorte blijkt uit een aote voor Notaris 1. Simonsz, Rotterdam, van 21 Jan. 1609, luidende dat Jan ***Henrixzn. Geverts*** was acht en vijftig jaar."

[6]) „*Staels,* een bekende familie in Wachtendonk; men vindt een ***Matthias Staels*** burgemeester van Wachtendonk a°. 1673."

[7]) „Boedelinventaris 16 Juni 1599 Rotterdam; daarin wordt gesproken van een rentebrief op een huis in Antwerpen."

[8]) Staatsarch. Düsseldorf. Depos. Wachtendonk, N°. 7.

[9]) Staatsarch. Düsseldorf. Depos. Wachtendonk, N°. 9. Een andere ***Sweder Geverts,*** burger van Straelen, wordt vermeld in een acte van 3 Juni 1596 (b. d. Hr. Op de Hip te Straelen).

[10]) Staatsaroh. Düsseldorf. Depos. Wachtendonk, N". 13.

[11]) Behandigungsbuch von Waohtendonk 1560-1603, ff. 56, 83, 95", 99. Deze belangrijke bron bevindt zich in het bezit van den heer R. Verhuwen te Hüls b. Krefeld.

Hoewel wij de juistheid van het hierboven medegedeelde niet in twijfel wenschten te trekken, richtten wij toch tot Jhr. Gevers Deynoot het verzoek de door hem aangegeven filiatie nader met bewijzen te willen toelichten, aan welk verzoek deze met groote welwillendheid voldeed door een dertigtai regesten en afschriften van acten, berustende in het Staatsarchief te Düsseldorf en bij eenige particulieren te Straelen en te Hüls bij Krefeld, ter onzer beschikking te stellen.

In de ons toegezonden stukken komen bovengenoemde ***Henrick Gevers*** (Geverts, Gevertz, Gevartz, Geffers) en zijn vrouw *Anna* voorheteerst te Wachtendonk voor in 1560[12]). In acten van 1563—1567[13]) wordt hij tevens als schout van Wachtendonk vermeld, het laatst op 14 Aug. 1567[14]), toen hij volgens bovenstaande mededeelingen een belangrijke uitspraak over tiendrecht zou hebben gedaan. Dit laatste moet echter op eene vergissing berusten, aangezien de hierop betrekking hebbende acte slechts melding maakt van een eenvoudige rechtshandeling, waartoe de schout Henrick Gevers ambtshalve zijne medewerking verleende. Hij moet vóór 21 Sept. 1569 overleden zijn, op welken datum gesproken wordt van het belendend erf van *Anna Gevertz witwe des z. scholtesz Henrich Gevartz*[15]). In hetzelfde verband wordt zij nog genoemd 4 Jan. 1580. Van belang is nog, dat uit een acte van 28 Sept. 1663 blijkt, dat „der eirsame und achtpare ***Henrich Gevertz"***, schout te Wachtendonk, „in vurleden tijden" schout te Grevenbroich (ten Z. W. van Düsseldorf) geweest is [16]).

Van zijne kinderen wordt in eene acte van 6 Maart 1671 *Anna* uitdrukkelijk als zijn jongste dochter vermeld [17]). Uit inschrijvingen in het Behandigungsbuch van Wachtendonk [18]), betreffende den eigendom van den Hoevenshoff aldaar, blijkt verder, dat deze Anna Gevers nog in 1687 „die jonge" bijgenaamd, waaruit zou kunnen worden afgeleid, dat op dat tijdstip hare gelijknamige moeder nog leefde — eene zuster ***Elisabeth*** *Stalsz* had, die vóór 11 April 1689 overleed. Uit dezelfde inschrijvingen viel o. i. verder af te leiden, dat de man van deze Elisabeth ***Jan Stalsz of Staels*** heette en dat deze vóór 3 Maart 1687 overleed, nalatende een zoon *Henrick*. Een derde dochter van den schout Henrick Gevers was waarschijnlijk Mergenn *Gevertz*, 2 Juli 1670 vermeld als vrouw **van Jeronimus van der** *Burgh*[19]). Blijkens een acte van 11 Juli 1684 o.s. [20]) waren de erfgenamen van ***Henrick Gevartz der zeit*** *scholteisz zu Wachtendunck* op dat tijdstip in een proces gewikkeld met den Heer van Walbeck over zekere voorwaarden verbonden aan den koop door laatstgenoemde — vele jaren tevoren — van het goed „die Grotendonck". Hierbij riepen *Johann Stals* (Staels) en *Jeronimus von der* **Borg** (van der Burgh) — dus blijkbaar de beide schoonzoons van Henrick Gevers — zekeren Quirein Custers als getuige op. Van een zoon ***Jan*** — den later in Rotterdam wonenden stamvader der

[12]) Oork. b. R. Verhuwen te Hüls b. Krefeld.
[13]) Behand.b. Wachtend. 1560-1603, ff. 64v, 67v, 71v, 93.
[14]) Lehnprotokoll d. H. Wachtendonk 1612-1794, f. 48v.
[15]) Behand.b. Wachtend. 1560-1603, f. 92.
[16]) Schöffenprotokoll von Wachtendonk 1557-1564, f. 196 (i. b. v R. Verhuwen te Hüls b. Krefeld).
[17]) Behand.b. Wachtend. 1560-1603, f. 110v.
[18]) Behand.b. Waohtend. 1560 -1603, f. 37v.
[19]) Oork. b. R. Verhuwen te Hüls b. Krefeld.
[20]) Sohöffenprot. Waohtend. 1578-1635, f. 94v.

familie Gevers — is in geen der Wachtendonksche acten, die wij zagen, sprake [21]), ondanks het feit, dat hij eerst in 1588 Wachtendonk heet te hebben verlaten.

Dit laatste zou slechts dan geen verwondering behoeven te wekken, wanneer *Jan Hendrickxz. Gevers* òf reeds lang voor 1588 — wellicht reeds in zijn vroege jeugd — uit deze stad was weggetrokken òf wanneer hij geen zoon was van den schout ***Henrick*** *Gevers* en zijn herkomst uit Wachtendonk derhalve op onjuiste veronderstellingen was gebaseerd.

Daar het ons toegezonden bewijsmateriaal ons op dit punt in den steek liet, drong zich de vraag naar voren, waarop dan wel de wetenschap berustte, dat Jan Hendricxz. Gevers uit Wachtendonk afkomstig was. Nu vonden wij reeds in de genealogie Gevers van den heer Bicker Caarten deze plaats éénmaal met name vermeld en wel als de geboorteplaats van ***Hendrick,*** den oudsten zoon van het echtpaar Gevers-van Exel. De conclusie lag voor de hand, dat wanneer de zoon in Wachtendonk geboren was, zijn ouders ook aldaar gewoond moesten hebben. Van de andere kinderen dezer echtelieden was de geboorteplaats onbekend.

De heer Bicker Caarten geeft ***over*** dezen oudsten zoon — vrijwel eensluidend overgenomen in Ned. Patriciaat — het volgende:

„***Hendrick Jansz. Gevers,*** geb. Wachtendonk ...., st. „Dordrecht vóór 21 Jan. 1667, tr. Delft 6 Aug. 1608 „als j.m. geb. Wachtendonk (bij Crefeld), wonende Riet„veld Delft, caffa-(zijdetijk-)werker, *Hillegont Cornelisdr.*, „j. d. wonende 'Rietveld Delft, geb. Delft. ..., st. ....
„In de boedelinventaris van zijn moeder 18 Jan. 1627 „wordt gesproken van de kinderen van Henrick Jansz. „overleden tot Dordrecht" -

In de hierboven genoemde „aanvullingen" in Ned. Patriciaat wordt de naam van Hendrick's vrouw verbeterd in ***Hillegont Marcel is dr. Berkenbosch*** en tevens medegedeeld, dat hij te Dordrecht 6 Jan. 1616 hertrouwde met ***Josyngen Adriaensdr. van den Broeke,*** geb. te Zevenbergen. Uit zijn eerste huwelijk zou een kind geboren zijn, dat 16 Dec. 1621 nog in leven was, terwijl uit zijn tweeden echt in Dec. 1617 te Dordrecht een zoon *Arien* gedoopt werd.

Een te Dordrecht ingesteld onderzoek leerde ons, dat Hendrick Jansz. Gevers aldaar overleden moet zijn in 1621. In het Memoriaal der Weeskamer over dat jaar troffen wij aan :

fol. 64": Dynsdach den XXX Novemb. XVIcXXI Registr. de clausule van voechdye ende seclusie uit testament van ***Henrick Jansz. v. d. Ghevers*** keersmaeker ende ***Josinke Ariens*** wedᵉ v. d. vsz. Gevers verclaerde te nomineeren tot medevoecht haeren oem Melchior v. d. Brouck die sy aennam te sullen verwillighen om met haer eerstdaechs boven te comen ende met eenen nopende 't voorkint te tracteren.

fol. 66. Donderdach den 11 Decembris XVIcXXI: *Josyna Ariens v. d. Brouck* wed. wijlen ***Henrick Jansz. v. d. Gevers***, geassisteert met Melchior v. d. Brouck haeren oom, exhibeert staet ende

[21]) Wel komt te Straelen op 9 Dec. 1575 een Johan *Gevertz* voor. (Behand. prot. Straelen 1533-1673, f. 33, ten stadhuize aldaar).

Inventaris, verclaert den zelven deuchdelijck ende oprecht te zijn ende haer te houden aen t Lantrecht, renuncierende 't voordeel haer bij testament ende codicille van haren vsz. man gemaeckt.

fol. 74. Donderdach den XVI Decemb. XVIcXXI: Is gepasseert vertichtinghe bij forme van Transactie tusschen *Josina Ariens v. d. Brouck* ter eenre ende *Marcelis Berckenbosch* als groot-vaderm aterne 1 ter andere zijden roerende de vaderlycke goederen van t wee skint van *Henrick Janszoen v. d. Gevers.*

Uit bovenstaande acten valt dus te leeren, dat Henrick Jansz. Gevers inderdaad twee malen gehuwd was en dat hij uit zijn eerste huwelijk een voorkind had, waarvan de grootvader van moederszijde *Marcelis* ***Berkenbosch*** heette. Dit klopt echter niet met de mededeeling, dat Henrick's eerste vrouw ***Hillegont Gornelisdr.*** genaamd was. Inderdaad vermeldt het Delftsche Trouwregister N°. 103, dat op 6 Aug. 1608 door ds. Albertus het huwelijk werd ingezegend van „*Hendrick* ***Govaerts, j.*** g., caffawr, geboore van Wachtendonck, wonende int rietveld, en *Hillegont Cornelisdr.*, j. d., mede aldaar". De conclusie lag dus voor de hand, dat de Delftsche ***Hendrick Govaerts*** en de Dordtsche ***Henrick*** *Jansz.* ***(v. d.) Gevers*** verschillende personen waren, zoodat men ten onrechte in Ned. Patriciaat den naam van de vrouw van eerstgenoemde, Hillegont Cornelisdr., tot ***Hillegont Marcelisdr. Berkenbosch*** had vervormd. Dit wordt bevestigd door den vondst van het w er kel ijk e eerste huwelijk van den Dordtschen Henrick Jansz (v. d.) Gevers in het Huwelijksproclamatieboek van de Aug. Kerk te Dordrecht 1604-1618:

den XXII July 1610:

Henric Jansz. ***Gevaerts*** van Rotterdam, aldaer wonende, schoenmaker, en

Ann eken *Marcelis van Berkenbosch* ***dr.,*** van Dordrecht.

(Ter zijde:) Getrouwt den 15 Aug. 1610.

De proclamatie van dit huwelijk te Rotterdam luidde:

Hendrick *Jans* ***Geevaerts, j on*** g g e s e l van R o t t e r dam, wonende in de Kipstraet, en

Ann e k en *Marcelis* ***van Berckenbosch,*** jongedochter van Dordrecht, wonende aldaar.

Zonder twijfel hebben wij hier dus te doen met ***Hendrick,*** den zoon van het echtpaar Gevers-van Exel, die, toen hij in 1610 te Dordrecht huwde, nog jonggezel was en bij zijne ouders in hun huis „Het root Scharlaecken" in de Kipstraat te Rotterdam zal hebben ingewoond [22]). De uit Wachtendonk gekomen *Hendrick* ***Govaerts*** to Delft — niet Hendrick Jan SE. G. — was dus ten onrechte in de genealogie Gevers ingelijfd. Daarmee verviel hij als schakel tusschen de Rottordamsche Gevers'en en Wachtendonk [23]).

[22]) Uit het huwelijk van ***Hendrick*** *Jansz.* ***Gevers en*** *Anneken Marcelis* ***van Berckenbosch*** werden te Dordrecht drie kinderen gedoopt. Twee stierven blijkbaar kort na de geboorte, aangezien hunne namen in het Doopboek niet zijn ingevuld (Mei 1611 en Juli 1613). Het derde, *Johannes* ***Gevers,*** ged. Juni 1612; zal het „voorkint" zijn geweest, waarvan hierboven sprake is. Voor dezen en zijn halfbroeder *Arien* traden hunne aanbehuwde ooms *Jan Gerritsz. de Vries,* caersmaker, en *Sebastiaen Jansz.*, cleermaker nu vettewarier, als curatoren op in de goederen, hun aangekomen van hunne grootmoeder Josyna *Cornelisdr. van Exel,* wed. Jan *Hendricxz.* Gevers. (Voogdijb. Rotterd. dd. 18 Jan. 1627).

[23]) Dat *Paulus,* de tweede zoon van Jan *Hendricxz.* ***Gevers,*** uit wien het latere geslacht stamt, ook te Wachtendonk geboren zou zijn —

Wij mogen niet verhelen, dat wij na het voorafgaande eenigseins sceptisch gestemd waren tegenover de beweerde herkomst uit Wachtendonk, toen ons uit het genealogische materiaal, dat Mr. R. Bylsma tot bouwstof gediend heeft voor zijn bekend werk „Rotterdams Welvaren 1550 — 1660" en door deze gedeponeerd is ten gemeentearchieve te Rotterdam, een tweetal notarieele acten bekend werden, waaruit het verband met Wachtendonk en den aldaar resideerenden schout Henrick Gevers we 1 op afdoende wijze bleek. De belangrijkste, voorkomende in het protocol van Not. Nicolaas Vogel te Rotterdam, Reg. Nr. 20, acte 61, luidt in hoofdzaak als volgt:

Op huyden den XIXen Martii XVIc zess en dertich compareerden etc. *Pauls Jansz* ***Gevers, Cathalyntgen*** *Cabbelliau* weduwe ende boedelhoutster wijlen ***Salomon*** *Jansz* ***Gevers,*** geadsisteert met mijn notaris als haren gecoren voocht in desen, ***Jan de Vries*** getrout hebbende *Anneken* ***Gevers*** ende ***Bastiaen*** *Jansz* getrout hebbende *Cathalina* Gevers, alle kinderen van Jan *Hendrixsz* ***Gevers*** ende sulcx elcx erffgenamen ab intestato voor een gerecht thiende paert in den boedel ende goederen nagelaten bij ***Anna Gevers,*** hare moeye ende voornoemde vaders suster zaliger gedachten overleden tot W achtend on c q in Ge 1 d er-1 an d t, naer de rechten vande successie van erffenisse in denselven lande aldaer geobserveert, alle burgeren ende poortersse binnen dese voorsegde stadt wonende, mij notario ende getuygen zoo deselve mij notario affirmeerden wel bekent ende verclaerden dat zyluyden comparanten met ***Hendrick*** *Staels* h e ur 1 uy d e r cousijn zone van ***Elisabet Gevers*** die een suster was van de v o oruo em d e ***Anna Gevers,*** haerluyder comparanten overleden moeye zaliger, wonende tot Wachtendoncq (naer dat sy heurluyden hadde verthoont den staet ende inventaris van de voorsegde boedel ende goederen bij de voornoemde heurluyder moeye zaliger metter doodt geruymt ende naergelaten ende de rekeninge van alles mes daervan bij vercoopinge es gerendeert ende gecomen, mitsgaders noch van te comen ende te ontfangeu staet) hebben gerekent, geliquideert, vereffent ende gecontraheert van alles wes heurluyden comparanten over heurluyder voorsegde erffenisse in den voorsegde boedel endegoederen van heurluyder voornoemde moeye zaliger in eeniger wijse competeerende was, ende dat syluyden daervan deur handen van den voornoemden ***Hendrick*** *Staels* haren neve tot heurluyder genoegen ende contentement ten vollen voldaen en betaelt zijn, den eersten penning metten lesten, sonder daeraen t heurluyder prouffijte yets ter werelt te reserveren ofte behouden, maer alles te laten ten prouffijte ende behoeve van den voorsegden haren neve die zyluydeu comparanten derhalve bij desen absolutelyck ende onwederroepelyck transporteeren ende overdragen alles wes na desen bevonden soude mogen werden dat henrluyden verders ofte meerders aen de voorsegde erffenisse soude mogen competeren ofte toecomen tsij van goederen, baten ende prouffijten bij den voorsegde boedel na desen noch soude mogen op ende aencornen, doende mits dien etc. etc. etc.

Aldus gedaen ende gepasseert binnen dese voorsegde stadt Rotterdam ter presentie van *Hieronimus* ***Woutersz van Rofshoeck,*** coperslager, ende ***Jan Roelantsz.,*** mede coperslager, gebuyren van den voornoemden de *Vries,* als getuygen hiertoe versocht [24]).

(w.g.) POUWELS JANSZ GEVERS, CATERYNNA CABELJAUS, JAN DE VRIES, RASTYAEN JANSEN, HENRICK STAEL, JERONIMUS WOUTERSZ ROTSHOECK, JAN ROELOFSEN.

Quod testor: N. VOGEL, Notrs. 1636.

zooals de Red. van Ned. Patriciaat in Jaarg. 1921/22, p. 171 mededeelt — is volkomen uit de lucht gegrepen. In geen enkele acte wordt bij als geboortig van Waohtendonk vermeld.

[24]) In een op denzelfden dag voor denzelfden notaris en getuigen gepasseerde acte geeft *Hendrick Staels* "wonende binnen der stede Wachtendonk, oud LVI jaren oft daerontrent", ten verzoeke van de comparanten, bovengenoemd, een uiteenzetting van de in Wach-

Zoowel *Henrick Staels*, boven genoemd, als zijne moeder *Elisabeth* **Gevers en** hare zuster **Anna,** de erflaatster, leerden wij hierboven uit het Wachtendonksche bewijsmateriaal van Jhr. Gevers Degnoot reeds kennen. Hiermede stond voor ons vast, dat **"Jan** *Hendricxz Gevers* een broeder was van *Elisabeth* en **Anna** en bijgevolg een zoon van den schout van Wachtendonk *Henrick* **Gevers.** Hij zal die plaats reeds jong hebben verlaten en elders — misschien te Antwerpen — met ***Josyna Cornelisdr. van Exel*** gehuwd zijn, wier zuster Clara aldaar geboren was.

Beschouwen wij thans hetgeen hierboven over de ouders van den schout *Henrick* **Gevers** werd medegedeeld. De geachte inzender noemde hem een zoon van ***Bermen Gevert,*** die in 1531 tot schout van Straelen werd verkozen en met zijn vrouw **Anna** in verschillende oorkonden zou voorkomen. In het overgelegde bewijsmateriaal wordt inderdaad meermalen — echter zonder vermelding van echtgenoote — van een *Herman Gevart* (Gevartz, Gevertz) te Straelen gewag gemaakt; in 1530, 1631 en 1649 als schepen[25]), in 1537 en 1559 als getuige[26]), in 1547 als gildemeester van de St. Quirijnsbroederschap[27]). Waarschijnlijk hebben we hier steeds met denzelfden persoon te doen. Van een schout Herman Gevert is echter nergens sprake en aangezien de acte, waarnaar Jhr. Gevers Deynoot voor dit schoutschap verwijst, hem uitdrukkelijk als s c h epen doet kennen, moet deze mededeeling op eene vergissing berusten. Met den schepen Herman Gevert mag o.i. echter niet vereenzelvigd worden de *Hermen Gevertz*, die in een ongedateerde acte uit het midden der 16e eeuw met zijn huisvrouw **Anna** voorkomt en — vermoedelijk ter onderscheiding van zijn naamgenoot — met den toenaam *Gruthus* wordt aangeduid[28]). Dit springt te meer in het oog, wanneer men *Hermen Gevartz genantt Gruithuisz* nog op 25 Nov. 1588 als dedingsvriend te Straelen een huwelijkscontract ziet onderteekenen[29]).

Uit geen enkele acte bleek ons, dat de Wachtendonksche schout *Henrick* **Gevers een** zoon was van den Straelenschen schepen *Hermen Gevert*, noch van *Hermen Gevertz* **gen. Gruthus** en diens vrouw *Anna*, welk echtpaar trouwens tot zijn eigen generatie zal hebben behoord. Voorloopig is de afstamming der Wachtendonksche Gevers'en van hunne naamgenooten te Straelen dan ook onbewezen. Wel wordt in 1633 zonder eenig verband een *Henrick* **Gevert** te Straelen vermeld [30]), maar dat hij met den Wachtendonkschen schout identiek zou zijn, zouden wij niet durven beweren. Intusschen behoeft deze ontstentenis van bewijs aan de waarschijnlijkheid eener verwantschap tusschen de Straelensche en Wachtendonksche Gevers'en niet in den weg te staan. Hiermede komen wij van zelf op het belangrijke ge-

tendonk geldende rechten en wetten inzake collaterale successie. Hieruit blijkt, dat de kinderen der vooroverleden broeders en zusters der comparanten niet bij representatie tot de nalatenschap hunner oud-tante Anna *Gevers* medegerechtigd zijn. Uit deze acte blijkt tevens, dat *Hendrick Staels* eene gehuwde zuster *Margarieta* had, die op dat tijdstip reeds, met achterlating van kinderen, was overleden.

[25]) Sohöffenprot. Straelen (b. d. Hr. Op de Hip ald.), 1530-1636, ff. 7v, 9; oork. stadh. Straelen 11 Nov. 1549.

[26]) Behand. prot. Straelen 1533-1673, ff. 172, 195.

[27]) Staetsarch. Düsseldorf. Depos. Wachtendonk. N°. 13.

[28]) Behand. prot. Straelen. 1533—1673, f. 9.

[29]) Oork. Straelen. (Truhe im Kirchtum).

[30]) Schöffenprot. Straelen 1530—1636, f. 32.

geven — hierboven reeds medegedeeld — dat in het Diisseldorfsche Staatsarchief, Depositum Wachtendonk, onder N°. 7 een oorkonde bewaard wordt van 24 Mei 1611 betreffende de overdrachtvan een stuk land onder Straelen, welke door de schepenen ***Derick Gevert*** en *Pelgrum op ter Straten,* alsmede door den Spitalier ***Otto van Aeyr,*** namens het Godshuis te Siegburg als „grontber", met hun zegels werd bekrachtigd. Deze drie zegels zijn — volgens mededeeling van den Staatsarchivaris te Düsseldorf — zeer beschadigd. Aangezien ***Otto van Aeyr*** in de oorkonde verklaart zijn eigen zegel „v u r a n desen brieff" te hangen, mag echter worden aangenomen, dat het tweede zegel — waarvan het randschrift niet meer met zekerheid te ontleden is — dat van *Derick* **Gevert** is, die als schepen in de acte het eerst genoemd wordt, en dit te gereeder, waar het randschrift van het derde zegel volgens genoemden archivaris nog duidelijke overblijfselen vertoont van den naam van *Pelgrum* ***op ter Straten.***

Het zegel van ***Derick*** *Gevert* nu heeft als wapen: *een heraldische* ***lelie vergezeld in den rechterbovenhoek van een ster.*** Dit is in de eerste plaats van belang, omdat — zooals men weet — een zilveren heraldische lelie in een blauw veld het wapen is van het Rotterdamsche geslacht Gevers. De heraldische lelie is in het ten O. van onze provincie Limburg gelegen deel der Pruisische Rijnprovincie een inheemsche wapenfiguur. Zoo voerden verschillende adellijke geslachten, wier bakermatjuistinde onmiddellijke omgeving van Straelen gelegen was, een enkelvoudige heraldische lelie in hun wapen. Van deze noemen wij, om bij enkele voorbeelden te blijven, de *Eyll*'s (in blauw een gouden lelie), de *Krieckenbeck*'s (in rood een zilveren lelie), de ***Vossem's*** (in zwart een zilveren lelie) en de *Wachtendonk*'s (in goud een roode lelie).

Nu behoeft het feit, dat ook ***Derick Gevert*** met een lelie zegelde nog niet te worden opgevat als een besliste aanwijzing, dat hij tot een dier geslachten in familiebetrekking stond. Vele toch zijn de voorbeelden van leenmannen, die aan hun leenheer, van schepenen, die aan hun stad een of meer figuren van hun wapen ontleenden. Bij den schepen *Derick* **Gevert** kan zijn ambtelijke verhouding tot Straelen echter op de vorming van zijn wapen geen invloed hebben gehad, aangezien in dat geval de Straelensche pijl (oud-Holl. strael), die b.v. in het zegel van zijn collega *Pelgrum* ***op ter Stralen*** herkenbaar is, in zijn blazoen niet ontbroken zou hebben. Hetgeen zou kunnen doen vermoeden, dat Derick Gevert in eenige familierelatie gestaan heeft tot een der lelie-voerende adellijke geslachten uit de omgeving van Straelen, is eerder het feit, dat hij die lelie voerde vergezeld van een ster in den rechterbovenhoek van het schild. De aldus geplaatste — meestal 6-puntige — ster toch, was een in deze streek niet elden voorkomende breuk, waarmede jongere zonen ier adellijke geslachten het vaderlijk wapen wijzigden. Zoo troffen wij b.v. de lelie, met de ster als breuk, aan n een bepaalden tak van de Heeren van Wachtendonk, stammende uit ***Gadert*** of ***Goedert*** *van Wachtendonk,* een ongeren zoon van Arnold II, heer van Wachtendonk n stichter ***van*** de Grefrathsche linie van dit geslacht [31]). Deze zegelde aldus in 1343 en nog in 1364 [32]). Zijn ier zonen *Johann, Wolter, Sweder* en ***Reynert*** bezegelden

[31]) Zie: E. v. Oidtman. Genealogie der Herren v. Wachtendonk (in Iederrh. Gerchichtsfr. 1882).

[32]) De Raadt, So. Arm., IV, p. 185,

in 1410 de huwelijksvoorwaarden tusschen Johanna, erfvrouwe van Wachtendonk, en Willem bastaard van Gulik [33]), de drie eersten met de lelie en de ster (van ***Reynert*** is de breuk niet meer herkenbaar). Wanneer men daarbij let op de in dezen tak der Wachtendonk's voorkomende voornamen als *Sweder* en *Reynert* — ook bij de Stralensch-Wachtendonksche Gevers'en niet onbekend — dan laat zich de veronderstelling suggereeren, dat ***Derick Gevert*** misschien tot deze Wachtendonk's in eenig verband gestaan kan hebben, zij het ook door bastaardij. Want dat hij in dat geval uit echten bedde gesproten zou zijn, lijkt ons èn van wege het standsverschil èn door het wegvallen van den adellijken geslachtsnaam op zijn minst onwaarschijnlijk. Intusschen dient bij een dergelijken — wellicht gewaagden — gedachtengang ook de mogelijkheid van samenhang met een der andere lelie-voerende geslachten uit de omgeving van Straelen niet uit het oog verloren te worden. Zoo zegelde ***Scelaert van Krieckenbeke*** in 1357 eveneens met de lelie en de ster als breuk [34]); dit deden ook leden van het geslacht ***van Vossem*** (Voisheim) [35]), terwijl voor een afstamming uit *Eyll zou* kunnen pleiten, dat dit geslacht zijn (gouden) lelie evenals de Rotterdamsche Gevers'en voerde in een blauw schild. Maar dit 'laatste argument heeft slechts dan waarde, wanneer vast staat, dat de familie Gevers, toen zij de zoogen. Fransche lelie als wapenfiguur (weder) aannam, deze niet willekeurig in het daarbij passend azuren veld geplaatst heeft.

Het is toch onjuist, dat het wapen der Rotterdamsche Gevers'en i m m 0 r de zilveren lelie was in een blauw veld, zooals Rietstap ons in zijn Wapenboek van den Nederlandschen Adel weet mede te deelen. Die continuiteit heeft niet bestaan. De zerk van het graf Trans N°. 19 in de Groote Kerk te Rotterdam, waaronder het stoffelijk overschot rustte van den uit Wachtendonk afkomstigen ***Jan Hendricxz. Gevers***, draagt tot opschrift: „ Hier leit begraven Jan Heindryckxso.. Gevers is ghesto . ... den.. .. Augustus. ...o" [36]) en daaronder een manswapenschild, waarin niet — zooals men verwachten zou — de lelie, maar een huismerk, geflankeerd door de' hoofdletters I en G, geplaatst is.

Het wapen met de lelie zal waarschijnlijk hier te lande eerst gebezigd zijn nadat de familie in de laatst0 helft der 17e eeuw zitting gekregen had in de regeering van Rotterdam. Wel is waar deelt Rietstap ons t.a.p. — met verwijzing naar Scheffer's Roterodamum Illustratum — mede, dat dit wapen met het jaartal 1637 voorkwam op den ingang van het voormalige Huis Crooswijck bij Rotterdam; men zou echter verkeerd doen hieruit af te leiden, dat het inderdaad reeds in dat jaar bedoelden ingang sierde. In 1637 is wel de poort door den toenmaligen eigenaar van Crooswijck, den Rotterdamschen brouwer Allard van der Duyn, gebouwd, het wapenschild Gevers zal er echter — samen met dat van Deynoot — ruim een eeuw later op zijn aangebracht, nadat Crooswijck in het bezit dar familie ***Gevers was*** overgegaan [37]).

[33]) De Raadt, Sc. Arm., IV, p. 185.
[34]) De Raadt, Sc. Arm., 11, p. 281.
[35]) Meded. v. Exc. E. v. Oidtman te Wiesbaden.
[36]) Zie ook: Naandbl. XXXIX—1921—k. 242.
[37]) Zie Nxv. 1877, p. 584, alwaar gezegd wordt, dat Crooswijck in 1829 reeds gedurende ongeveer twee eeuwen aan de familie Gevers

Moet nu uit een en ander worden afgeleid, dat de groote overeenkomst, die tusschen het zegel van *Derick Gevert* uit 1511 en het meer dan anderhalve eeuw later door de Rotterdamsche Gevers'en te voeren wapen bestaat, slechts een toevallige is, die wellicht haar ontstaan te danken heeft aan de omstandigheid, dat laatstgenoemden het lelie-wapen overnamen van de stad Wachtendonk [38]), de bakermat van hun geslacht? Of deed een gevoel voor traditie het wapen met het huismerk verwerpen, toen men — al of niet terecht — tot de overtuiging was gekomen, dat de lelie oudere rechten had? Dit gevoel voor traditie was dan niet meer aanwezig, toen men de herkomst uit Artois met de daaraan verbonden aanzienlijke pretentiën in de plaats stelde van de eervolle afstamming uit Opper-Gelder, die — zooals wij zagen — aan de eerste generaties in Holland zeer goed bekend was, maar daarna dermate aan de vergetelheid werd prijs gegeven, dat zij thans eerst dank zij de ijverige bemoeiïngen van Jhr. Mr. W. Th. Gevers Deynoot en anderen weder kon worden nagespoord.

Wellicht brengt een voortgezet onderzoek naar de onmiddellijke voorouders van den schout van Wachtendonk *Henrick Gevers*, den thans bewezen stamvader der familie, nog eenmaal het antwoord op bovenstaande vragen. Dat dit onderzoek dan echter in de eerste plaats ***over*** Grevenbroich zal moeten worden geleid, de plaats waar Henrick Gevers — zooals wij hierboven zagen — het schoutambt bekleedde alvorens in gelijke betrekking in Wachtendonk werkzaam te zijn, ligt voor de hand.

Het geslacht Heldewier,

door H. H. VAN DAM.

Inleiding.

Goenszins wil ik beweren, dat ik met het onderstaande een volledig0 geslachtslijst ***Heldewier*** lever, integendeel er is nog een groot materiaal aanwezig, dat ik niet vermocht aan te sluiten. In de Jaarboekjes Nederland's Adelsboek en Nederlnnd's Patriciaat wordt de stamreeks aangovangen met *Michiel Heldewier*, geboren in 1663. Dank zij mijne nasporingen in België vermocht ik de filiatie op te voeren tot diens over-grootvader ***Jean Heldewier***, terwijl mijne navorschingen in Duitschland nog veel — tot nog toe onbekends — aan 't licht mochten brengen.

In Nederland putte ik uit verschillende archieven en controleerde voor zoover mij doenlijk de reeds bekend0 gegevens. Het uitgebreide bewijsmateriaal, dat aan deze genealogie ten grondslag ligt, zal door mij aan den Hoogen Raad van Adel te 's-Gravenhage ter plaatsing in zijn archief worden aangeboden. De inschrijvingen uit do kerkelijk0 archieven uit Frankfort a/d Main ontving ik van den Heer Dr. Alex. Dietz aldaar, die uit Keulen van den Keulschen archivaris Prof. Dr. Keussen, terwijl Dr. Ad. v. den Velden te Weimar mij de Ha-

zou hebben behoord! Dezelfde twijfelachtige bron geeft als stamvader van het geslacht een ***Pieter Abraham Gevers***, geb. te Rotterdam in 1436 en aldaar overl. 1499.

[38]) Reeds hot oudst bekende zegel dier stad (1489) vertoont de lelie van de Hoeren van Waohtendonk. (Zie Dr. Bernhard Endrulat, Niederrheinische Städtesiegel, p. 39, Taf. XI.)

nau'sche verschafte [1]). De Heer D. G. van Epen te 's-Gravenhage was mij behulpzaam bij de redigeering, controleering en rangschikking.

Wapen.

Volgens het handschrift Laisné „Généalogies bourgeoises", Tome II, berustende in de Bibliothèque communale te Bergen in Henegouwen, is het wapen Heldewier: ***de gueules à la fasce d'or, accompagnée en- chef de trois merlettes d'or et en pointe de deux givres d'or.***

De tak te Hanau voerde : ***Doorsneden:*** I ***drie vogels naast elkander***; 11 ***twee kronkelende palingen, faasgewijze boven elkander geplaatst.*** Volgens Macco en enkele andere aanwijzingen zouden de vogels zwart in zilver, de palingen goud in zwart zijn.

Volgens een opgave uit Bergen zou de Amsterdnmsche tak voeren: ***De sable à un limaçon, sans coquille, d'or, posé en fasce, au chef d'argent, charyé de trois oiscaux de gueules.***

De Nederlandsche familie voert: ***Doorsneden:*** 1 in ***rood een gouden leeuw;*** II ***in groen een gemetselde fontein met zeshoekig bekken van goud, uit den top waarvan twee waterstralen van natuurlijke kleur springen, die rechts en links in het bekken vallen*** [2]). Helmteeken : ***een uitkomende gouden leeuw.*** Dekkleeden: ***goud en rood.*** Schildhouders : ***twee omziende gouden leeuwen.*** Wapenspreuk : PIETAS ANTE OMNIA.

Genealogie.

I. ***Jean Heldewier*** [3]), ***le père,*** † tusschon 1534 en 1664, tr. ***Germaine de Béhault,*** † nà 1554.

Uit dit huwelijk [4]):

1. ***Jean,*** volgt II A.
2. *Nicolas*, volgt IIbis B.
3. ***Jannette Heldewier.***
4. ***Agnes Heldewier.***

A.

II. ***Jean Heldewier, le fils***, seigneur de Pierrefontaine, koopman te Mons (Bergen in Henegouwen), † vóór 1554, begr. „au chimetier de St. Marguérite", tr. 1° ***Marguérite du Roelx,*** † vóór 1639 [5]); tr. 2° ***Philipote Lebrun***, dr. van *Jaspart Lebrun*. Zii testeerde als wed. te Mons (Henegouwen) 8 April 1676 [6]).

Uit het eèrste huwelijk [7]):

1. ***Françoys***, volgt III.
2. ***Jannette Heldewier,*** tr. tusschen 4 Juni 1560 en 28 Febr. 1660 Henri ***de Buzegnies*** [8]).

[1]) Vele gegevens mocht ik ontleenen aan Dr. Alex Diets, Frankfurter Handelsgeschiohte, een ware bron voor uitgeweken oorspronkelijk Nederlandsche geslachten.

[2]) Zeer waarschijnlijk is deze fontein het wapenbeeld der heerlijkheid ***Pierrefontaine;*** de Nederlandsche takken toch spruiten uit Jean ***Heldewier,*** Ze. *fils*, (generatie II), den eersten heer van Pierrefontaine, terwijl de tak (hier onder vermeld onder B), spruitende uit ***Nicolas Heldewier,*** broeder van Jean, volgens de grafzerken te Hanau on Frankfort het oudere wapen met de palingen bleef voeren.

[3]) De naam wordt in oude acten op verschillende wijzen gespeld: de ***Heldwiere, Heldewiere, Helduwere, Heldewere, Helduyer, Heldewyr, Heldewier*** enz., welke laatste spell ng de blijvende geweest is en derhalve door mij voor alle leden uniform gebezigd werd.

[4]) Arch. de l'Et. Mons. Arch. comm. Mons. Massarderie. Comvtes 1536-37, f°. 73 v°°. Saint-Remy 1537.

[5]) Arch. de l'Et. Mons. Greffe de Mons. Enfants mineurs. Rec. 5, f°. 191 v°°, 13 Jan. 1539.

[6]) Arch. Comm. Tournai. Farde 1575.

[7]) Arch. de l'Et. Mons. Etatsde Hainaut. Aides et Subsides. Comptes Rec. 1201, f°. 23 v°°, 15 Maart 1554.

[8]) Aroh. de l'Et. Mons. Hommes de fiefs. 4 Juni 1560,

Uit het tweede huwelijk [7]):

3. ***Agnes Heldewier,*** vermoedelijk overleden voor 1676, aangezien zij niet wordt vermeld in het testament harer moeder.

III. ***Françoys Heldewier,*** Sr. de Pierrefontaine, in 1660 nog koopman te Mons, later te Antwerpen 1689, week uit naar Sedan [9]), begr. Frankfort a/d Main 3 Febr. 1616, tr. ***Anne Malapert***, geb. Valenciennes, † nà 16 .., ***dr. van Philippe,*** Sr. du Bois et de Buissières, en ***Françoise Joly.***

Uit dit huwelijk:

1. *Jenne* ***Heldewier,*** geb. in 1561 [10]), vermeld als wed. met haar broeder *Michiel* in een ongeteekende acte uit het begin der 17e eeuw [11]), tr. ***Philippe Dutrieu. Zij*** testeerde als wed. 18 Jan. 1621, met codicil van 11 Febr. 1621 [12]).
2. *Michiel*, volgt IV.
3. *Godemard* ***Heldewier,*** vermeld als broeder van ***Jenne Heldewier*** in haar testament van 18 Jan. 1621, tr. N. N., uit wie een zoon, die in hetzelfde testament als Jezuiet wordt vermeld. Het is niet onmogelijk, dat hij en zijn zoon onvermeld bleven in de voormelde ongeteekende 17e-eeuwsche acte, wijl hij blijkbaar Roomsch-Catholiek gebleven of wederom geworden was en als zoodanig onterfd was.

IV. ***Michiel Heldewier,*** Sr. de Pierrefontaine [13]). Volgens fam. aant. geb. Nons in 1663, zou tot den Herv. godsdienst zijn overgegaan en uitgeweken zijn [14]). Hij was zijdelakenkoopman en deed zeer groote zaken, woonde eerst te Aken, werd leerling bij zijn lateren schoonvader, den aanzienlijken Keulschen koopman Anton de Mauregnault, bezocht voor deze de Frankforter Mis (Vergl. Alexander Dietz, Frankfurter Handelsgeschichte, II, blz. 50) en werd te Frankfort a/d M. 12 Sept. 1620 begraven. Hij was gehuwd met ***Philippine de Mauregnault***, geb. Mons in 1667 [15]), begr. Frankfort a/d N. 21 Juni 1622, dr. van ***Anton en Johanna des Enfan ts.***

Uit dit huwelijk:

1. ***Abraham,*** volgt V.
2. ***Sara Heldewier,*** geb. in 1598, † 10 Nov. 1686, tr. in 1624 *Johannes Japin*, ***geb.*** Aken, zn. van **Johannes** *Japin*. (Vergl. Macco, Beiträge, 111, 33%).
3. ***Isaäc,*** volgt Vbis.
4. ***Jacpues Heldewier,*** ged. Keulen 31 Maart 1601.
6. ***David Heldewier,*** ged. Frankfort a/d N. 28 Dec. 1602.

[9]) Vermoedelijk is hij identiek met ***Franz Heldewier*** „von Bergen in Hennegau, niederländischer Kauffmann" en ***Franz Heldewier,*** burger der Stad Keulen 6 Juli 1598 sinds 15 maanden. (Vergl. Brievenboek der stad Keulen.)

[10]) Arch. de l'Et. Mons. Greffe de Mons. Emancipations. Rec. 1574-1619, f°. 50, 2 Jan. 1589.

[11]) Arch. de l'Et. Mons. Arch. civ. Avis de père et de mère. Nouvelle fardc. Avis de père et do mère de ***François Helduyer,*** seigneur de Pierrefontaine et d'***Anne Malapert.*** Zonder datum. 16..

[12]) Arch. de l'Et. Mons. Arch. civ. Test. Rer. n°. 14 (1614-1625).

[13]) Voor zijn identiteit met den Frankfortschen koopman ***Michiel Heldewier*** bestaat voldoende aanwijzing: 1° door de acte (vermeld in noot 11), waarin ***Michiel Heldewier***'s annstaande zwager ***Abraham Mauregnault*** te Keulen als „mambour" genoemd wordt; 2" doordat bij den doop van Michiel's zoon ***David*** te Frankfort in 1602 Nicolaas ***Malapert***'s huisvrouw Maria als doopgetuige fungeert.

[14]) M.i. was reeds zijn vader ***François*** uitgeweken.

[15]) Volgens fam. aant.

6. Esther Heldewier [16], tr. Frankfort a/d M. 18 Aug. *1623 Daniel Buirette,* vermoedelijk zn. van ***Frans Jacob en Anna Estrellin.***

7. Philippine Heldewier, ged. Frankfort a/d M. 1 Jan. 1606, tr. Frankfort a/d M. 1 Nov. 1631 ***Anlhon Mertens,*** geb. Antwerpen, goudsmid, zn. van ***Anthon*** en N.N. *de Neufville.*

8. Anthoni Heldewier, ged. Frankfort a/d M. 18 Mei 1606, begr. Frankfort a/d M. 30 Juli 1610.

9. ***Michiel Heldewier***, ged. Frankfort a/d M. 6 Jan. 1608, begr. Frankfort a/d M. 6 Jan. 1608.

10. ***Constantia Heldewier,*** ged. Frankfort a/d Main 1 Juli 1610, begr. Frankfort a/d M. 6 Jan. 1614.

V. ***Abraham Heldewier,*** geb. 9 Febr. 1693 [17], zijdelakenkoopman te Frankfort a/d M., † 31 Oct., begr. Frankfort a/d M. 4 Nov. 1657, tr. 1°. Frankfort a/d M. 19 Febr. 1616 *Maria du Fay*, geb. 6 Jan., ged. Frankfort a/d M. 16 Jan. 1699, begr. Frankfort a/d M. 7 Mei 1646, dr. van. ***Jacob*** [18] ***en Suaanne Mahieu;*** tr. 2". Frankfort a/d M. 9 Febr. 1647 ***Anna Maria*** *Polzinger*, wed. van Mr. *Johann* ***Meissnls,*** begr. Frankfort a/d M. 27 Maart 1660.

Uit het eerste huwelijk:

1. ***Jacob,*** volgt VI.

2. ***Abraham Heldewier,*** geb. Frankfort a/d M. 13 Juli 1620, begr. Frankfort a/d M. 30 Juli 1622.

3. ***Johann (Hans) Jacob,*** volgt VIbis.

4. ***Isaac,*** volgt VIter.

6. Maria *Heldewier*, ged. Frankfort a/d M. 17 April 1628, tr. Franktort a/d M. 31 Aug. 1647 *Johann Freneau*, ged. Frankfort a/d M. 18 Nov. 1621, zijdehandelaar, begr. Frankfort a/d M. 6 Juli 1663, zn. van *Johann* en *Anna de Blécourt* en wedr. van Maria ***con Erkel.*** (Vergl. Gesch. van den Velde oder von den Velden, IIIer Nachtrag, blz. 6.)

6. *Susanna* ***Heldewier,*** geb. Frankfort a/d M. 26 Maart 1630.

7. ***Franciscus,*** volgt VIquater.

8. ***Johanna Heldewier,*** ged. Frankfort a/d M. 1Aug. 1633.

VI. ***Jacob Heldewier,*** heer van Ophoven, ged. Frankfort a/d M. 2 Sept. 1617, schepen en raad te Maastricht o.a. 1659, regent Weeshuis 1671, † (vermoedelijk te Maastricht of omgeving) 9 Dec. 1692, tr. (ondertr. Maastricht 14 Aug. 1644) Sara (de) ***Buirette,*** geb. Weiden (Rijnprov.) 29 April 1628, dr. van ***Jacob*** en ***Anna Seulin*** [19].

Uit dit huwelijk:

1. ***Maria*** *Catharina* ***Heldewier,*** geb. Maastricht 23 Juni 1646, † vóór 1691, tr. Maastricht 31 Juli 1667 ***Jan de Eamars,*** ged. Frankfort a/d Main 29 Juli 1641, koopman te Frankfort a/d Main, zn. van ***Jacob en Barbara Pergens.*** Hij hertr. Hanau 4 Febr. 1691 ***Charlotte Juliana Faus.***

2. Abraham, volgt VII.

3. ***Lysbidt Heldewier,*** ged. Maastricht 12 Juli 1648, begr. Maastricht (Janskerk, koor) 26 Juli 1730, tr. Maastricht 24 Juni 1674 Dr. med. ***Jan Ghysen,*** geb. Maastricht, regent weeshuis 1684, burgemr. van Maastricht, † vóór 1730.

4. ***Johannes Danyel Heldewier,*** ged. Maastricht 2 Juni 1660.

5. ***Sara Heldewier,*** ged. Maastricht 6 Sept. 1661, regentes Weeshuis 1671.

6. ***Johannes Jacobus,*** volgt VIIbis.

7. ***Johanna Maria Heldewier,*** ged. Maastrioht 16 April 1666.

8. *Geertruyt* ***Heldewier,*** geb. Maastricht 31 Juli 1668.

9. ***Esther Heldewier,*** ged. Maastricht 29 Oct., 1660, † Utrecht 2 Feb. 1724, tr. Maastricht 1 Mei 1686 Mr. ***Willem de Pesters,*** heer van Cattenbroek, geb. Maastricht 6 Aug. 1669, griffier van den Hove van Utrecht, gecomm. ter Staten-Generaal, † Utrecht 11 Dec. 1736, zn. van ***Johan*** en ***Maria Ghysen.***

10. ***Michiel Heldewier,*** ged. Maastricht 27 Aug. 1663.

VII. ***Abraham Heldewier,*** ged. Frankfort a/d M. 21 Jan. 1647, bankier, raad te Maastricht, tr. Maastricht 4 Feb. 1680 ***Johanna Arnolda van Leeuwen,*** ged. Nijmegen 9 Jan. 1669, dr. van ***Jacob*** en ***Gerarda Walbeeck.***

Uit dit huwelijk:

1. ***Abraham Heldewier,*** ged. Maastricht 20 Dec. 1680.

2. *Sara* ***Elisabeth Heldewier,*** geb. Maastricht, tr. Maastricht (Walekerk) 26 Feb. 1712 ***Boudewijn Willem*** *van Soutelande* [20], geb. 's-Gravenhage, majoor reg. lt.-gen. v. Soutelande 18 Juni 1706, maakte den slag van Tanieres mede (11 Sept. 1709), luit.-kol. tit. 28 Sept. 1709, luit.-kol. effectief 24 Oct. 1710, kol. 20 Dec. 1716, tevens belast met het commando over het reg. van † kol. Jacot, commandeur van Hulst 24 Aug. 1723, brigadier 11 Maart 1767, † vóór 19 Nov. 1728.

3. ***Johnnnu Jacoba*** *Heldewier,* begr. Maastricht 16 Mei 1744, tr. Maastricht in 1722 ***Jean Rudolph (de)*** *Stürler* [21], ged. Bern 13 April 1676, kap. 13 Juni 1 716, majoor 1726, luit.-kol. 12 Mei 1732, kol. 18 Juni 1737, brigadier 1742, luit.-gen. 16 Nov. 1747, demissie 21 Mei 1766, † 17 Juli, begr. Maastricht (graf Heldewier) 19 Juli 1767, zn. van *Jean* ***Rodolphe*** en ***Rosine*** *Stürler.*

4. Sara Qerarda Heldewier, geb. Maastricht 4 Feb. 1684, begr. Nijmegen (St. Stevenskerk) 16 Juni 1743, tr. Neerbosch 8 Nov. 1711 ***Antonis Vos,*** ged. Nijmegen 18 Aug. 1682, secr. van Nijmegen 1711-64, † 16 Juli, begr. Nijmegen (St. Stevenskerk) 19 Juli 1764, zn. van ***Peter*** en ***Catharina*** *Leeuwens.*

6. Mr. *Johan Willem Heldewier,* geb. 2 Dec., ged. Maastricht 14 Dec. 1687, schepen van Maastricht o.a. 1726, 27, landraad van Valkenburg, gezworen raad enz., begr. Maastricht (St. Janskerk) 9 Juli 1763, tr. Nijmegen (St. Stevenskerk) 26 Dec. 1726 ***Gerarda Vos,*** ged. Nijmegen 23 Jan. 1684, begr. Maastricht 28 April 1768, dr. van ***Peter*** en ***Catharina*** *Leeuwens.*

6. Jan. Pieter Heldewier, ged. Maastricht 8 Dec. 1688.

7. ***Elisabeth*** *Heldewier*, geb. Maastricht Sept. 1690.

8. ***Johanna Hester Heldewier,*** geb. 23 Maart 1692, † 21 April, begr. Maastricht (St. Janskerk) 26 April 1776, tr. ***Willem Benjamin de Guy***, geb. in 1689, kap. 26 Sept.

[16]) **Doopaote niet gevonden, doch in haar huwelijksinschrijving wordt zij als dochter van wijlen *Michiel Heldewier* genoemd.**

[17]) **Volgens fam. aant.**

[18]) ***Jacob du Fay*** **was een aanzienlijk koopman in wol. Vergl. Frankfurter Handelsgeschichte, II, blz: 279 en Fraokf. Blätter f. Familiengesohichte, IV, blz. 68.**

[19]) **Ned. Adelsboek en Nederl. Patr. geven haar abusievelijk tot ouders *Jacob* en *Catharina de Famars*. Vergl. Macco, Aaohener Wappen u. genealogien, 1, blz. 65.**

[20]) **Vergl. De Navorscher XVI, blz. 110.**

[21]) **Vergl. Geneal. aant. v. d. familie de Stürler, blz. 33.**

1704, majoor 13 April 1716, luit.-kol. 18 Oct. 1723, kol. 7 April 1733, commandeur van 's-Hertogenbosch 1737, gen.-majoor 1 Jan. 1742, luit.-generaal 16 Mei 1747, diende in het reg. Waas, later in dat van Maleprade, wien hij in 1733 opvolgde, † 22 Jan. 1766.

9. ***Johan Adolph,*** volgt VIII.

10. ***Gerrit Heldewier,*** geb. Maastricht 12 Juli 1697.

11. ***Govert Heldewier,*** tweeling met den voorgaande.

VIII. ***Johan Adolph Heldewier,*** ged. Maastricht 14 $\frac{\text{Oct.}}{\text{Dec.}}$ 1696, luit. 21 Mei 1718, kap. 28 Aug. 1733, luit.-kol. tit. 1 Jan. 1748, hij diende in het reg. Hobbe van Aylva, † Brussel 7 Sept. 1764, tr. Maastricht (Walekerk) 16 Feb. 1737 ***Judith Halkett***[22]), geb. Mons in 1712 [23]), † in 1804, dr. van ***Charles*** en ***Margaretha Corbeth.***

Uit dit huwelijk:

1. ***Johanna Gerarda Heldewier,*** ged. Maastricht 8 Juni 1738, † Maastricht 24 Juli 1811, tr. Maastricht 13 Oct. 1760 Mr. ***Huybert Aemilius van Panhuys,*** geb. Maastricht 4 Juli 1730, schepen en raad van Maastricht, commissaris van H. H. M. bij den Brabantschen gerechte, drossaard van Dalem en Rolduc, † Maastricht 4 April 1793, zn. van Mr. ***Hendrik Aemilius*** en ***Josina Aemilia Chatcelt.***

2. **Charles *Heldewier,*** geb. 16 April, ged. Maastricht (Walekerk) 16 April 1740, vendrig (Guardes van Holland) 14 Nov. 1769, 2e luit 1766, 1e luit. 8 April 1770, kap. (reg. v. Bylandt) 23 Mei 1772, majoor 23 Aug. 1773, luit.-kol. 8 Juli 1779, † in 1780.

3. ***Jean Willem,*** volgt IX.

4. ***Abraham Heldewier,*** ged. Maastricht (Walekerk) 11 April 1741.

6. ***Arnolda Elisnbeth Heldewier,*** geb. 22 Dec., ged. Maastricht (Walekerk) 23 Dec. 1742, tr. Maastricht (Walekerk) 16 Febr. 1766 ***Jean Antoine Chrétien de Salve de Bruneton,*** geb. 12 Oct. 1744, ged. Galle (Ceylon) 25 Febr. 1746, luit. bij de mariniers 6 Aug. 1763, kap. 6 Mei 1768, luit.-kol. van de armée 16 Feb. 1780, verkreeg zijn demissie 30 Mei 1792, aanvankelijk diende hij in het reg. de Salve, later onder diens opvolger Douglas, † Parijs in 1802, zn. van Pierre de *Salve* en ***Johanna Catharina Meyers.***

IX. Mr. ***Jan Willem Heldewier***, geb. 9 April, ged. Maastricht (Walekerk) 11 April 1741, schepen van Valkenburg (L.) o.a. 1762, gezw. raad en schepen van Maastricht 1760-94, drossaard van Valkenburg, vice-schout van Heerlen, ontv.-gener. van het land van 's-Hertogenrade [24]), † Heerlen, h. Mesenbroek 23 Oct. 1819, tr Maastricht (Walekerk) 2 April 1769 ***Jeanne Sebilla (de) Vignon,*** geb. 26 Sept., ged. Maastricht 27 Sept. 1760, dr. van ***Johan Jacob*** en ***Maria Magdalena Guitton.***

Uit dit huwelijk [25]):

1. ***Gisbert Adrien Jean Heldewier,*** geb. 6 Oct., ged. Maastricht (Walekerk) 8 Oct. 1770.

2. ***Marie Caroline Heldewier,*** geb. 19 Mei, ged. Maastricht (Walekerk) 20 Mei 1771, tr. (ondertr. Maastricht 22 Febr. 1802) ***Johan Antoon Christiaan van Panhuys,*** geb. in 1769, lid van de Staten-Generaal, oud-adj. pres. raad van financiën in Ned.-Indië, ridder Nederl. Leeuw, zn. van Mr. ***Huybert Aemilius*** en ***Johanna Qerarda Heldewier.***

3. ***Elisabeth Wilhelmina Heldewier,*** geb. 11 Aug., ged. Maastricht (Walekerk) 13 Aug. 1772, Ir. Maastricht (Walekerk) 26 April 1791 ***Pieter Duvelaar van Campen,*** geb. Batavia 1 Dec. 1768, comm.-generaal over de middelen te water in Friesland, ontvanger te Bergen-op-Zoom 1808, later entreposeur van het vrijhandels-entrepot te Middelburg, † Middelburg 26 Maart 1847, zn. van *Jacob* en ***Cornelia Petronella Poelman.*** Hij hertr. Breda in Nov. 1816 ***Maria Elisabeth de Meyer.***

4. ***Franco Jacob Jean Heldewier,*** geb. 11 Aug., ged. Maastricht (Walekerk) 12 Aug. 1773.

6. ***Guillaume Adolf Heldewier, geb.*** en ged. Maastricht (Walekerk) 27 Nov. 1774.

6. ***Julie Reldewier,*** geb. 22 Mei, ged. Maastricht (Walekerk) 23 Mei 1776, † Maastricht 8 Maart 1867.

7. ***Lucie Heldewier,*** geb. 17 Nov., ged. Maastricht (Walekerk) 18 Nov. 1778, tr. 4 Sept. 1800 Mr. ***Willem Frederik van Panhuys,*** geb. Maastricht in 1776, † Batavia 10 Jan. 1817.

8 ***Charles Heldewier,*** geb. 7 Maart, ged. Maastricht (Walekerk) 9 Maart 1780, tr. ***Sara Cox***, † nà 1830 (woonde 1830 te Huy), dr. van Mr. ***Laurens*** en ***Anna Maria Dubbels*** en wed. van .... ***Ramadier de Lormette.***

9. ***Quillaume Emile Heldewier,*** geb. 29 Mei, ged. Maastricht (Walekerk) 30 Mei 1782.

10. ***Louise Heldewier,*** geb. 26 Aug., ged. Maastricht (Walekerk) 26 Aug. 1784, † Batavia in 1869, tr. Mr. .... ***Bosch,*** lid Hooge Raad (?) te Batavia.

11. Sara ***Antoinette Heldewier,*** geb. 1.1 Juni, ged. Maastricht (Walekerk) 16 Juni 1786, tr. N. N. *Stuart.*

12. ***Eduard Jacques Heldewier,*** geb. 10 April, ged. Maastricht (Walekerk) 13 April 1788.

13. ***Qijsbert Charles Heldewier Vignon,*** volgt X.

14. ***Henri Guillaume Heldewier,*** geb., ged. Maastricht (Walekerk) 3 Oct. 1790.

16. ***Julie Elisabeth Heldewier,*** geb. 8 Dec., ged. Maastricht (Walekerk) 12 Dec. 1793.

16. ***Angelique Lucie Charlotte Heldewier,*** geb. 22 Maart, ged. Maastricht (Walekerk) 26 Maart 1797.

X. ***Gijsbert Charles Heldewier Pignon,*** geb. 1789, kap.-ter-zee, comm. van Z. M. oorlogsbrik „de Valk", † Paramaribo 6 Nov. 1831 [26]), tr. Curaçao 30 Dec. 1829 ***Dorothea Elisabeth Jutting,*** geb. Curaçao 1 Febr. 1804, † Curaçao 13 Juli 1886, dr. van ***Theodorus*** en ***Geertruida de Veer.***

Uit dit huwelijk:

XI. Mr. ***Johan Willem Heldewier Vignon,*** geb. Amsterdam 26 Dec. 1830, lid van den raad van bestuur van Curaçao, † Curaçao 31 Juli 1893, tr. Lemmer 4 Sept. 1806 Jkvr. ***Henriette Conradine Waubert de Puiseau,*** geb. Lemmer 21 Sept. 1836, † Curaçao 26 Sept. 1916, dr. van Jhr. ***Jean Louis Theodore*** en ***Elisabeth Christine van Qenderen.***

Uit dit huwelijk:

---

[22]) **Zie over het geslacht *Halkett*: Burke, Landed Gentry 1906.**

[23]) **Fam. aant. Doopinschrijving niet gevonden.**

[24]) **Als curiosum zij hier vermeld, dat hij in 1779 solliciteerde naar het rentambt van Maastricht; hij verkreeg hot evenwel niet omdat hij geweigerd had bij te dragen tot den aankoop van een paar „handschoenen" ten behoeve van den Hertog van Brunswijk-Lunenburg, den politieken Sohinderhannes!**

[25]) **Behalve de hier vermelde vijftien kinderen zouden er nog vijf andere jong gestorven kinderen geweest zijn.**

[26]) **Met zijn schip in de lucht gevlogen.**

1. *Theodorus* ***Heldewier Vignon,*** geb. Curagao 16 Juni 1866.
2. *Henriette* ***Elisabeth Christinu*** Heldewier ***Vignon, geb.*** Curaçao ***29*** Sept. 1867.
3. Gijsbert Adriaan Carei, volgt XII.
4. Jean Louis ***Theodore, volgt*** XIIbis.

XII. *Gijsbert Adriaan Carel* ***Heldewier Vignon,*** geb. Curapao 3 Mei 1869, eigenaar eener plantage, tr. Curaçao 23 Dec. 1896 *Anna* ***Maria Daal,*** geb. Curagao 8 Aug. 1869, dr. van ***Mattheus*** en *Virginia* ***Jacobs.***
Uit dit huwelijk:
1. ***Jan Willem Heldewier Vignon,*** geb. Curaçao 16 Nov. 1896.
2. ***Theodor Matthiaa Heldewier Vignon,*** geb. Curagao 1 Jan. 1898.
3. ***Jean Louis Heldewier Vignon,*** geb. Curaçao 14 Febr. 1900.
4. ***Margaretha Elisabeth Heldewier Vignon,*** geb. Curaçao 20 Mei 1902.
6. ***Marie Virginia Heldewier Vignon,*** geb. Curapao 3 Jan. 1904.
6. ***Henri Conrad Heldewier Vignon,*** geb. Curaçao 4 Jan. 1907.

XIIbis. ***Jean Conrad Theodore Heldewier Vignon,*** geb. Curaçao 18 Dec. 1864, koopman, eigenaar eener plantage, tr. Curaçao 30 April 1888 ***Henriette Daal,*** geb. Curaçao 24 Juni 1864, dr. van ***Matthias*** en ***Virginia Jacobs.***
Uit dit huwelijk:
1. ***Henriette Wilhelmine Heldewier Vignon,*** geb. Curagao 16 Aug. 1897.
2. ***Jan Willem Heldewier Vignon,*** geb. Curaçao 29 April 18. .
3. ***Matthias Gerard Heldewier Vignon,*** geb. Curaçao 4 Dec. 1906.

VIIbis. ***Johannes Jacobus Heldewier,*** ged. Maastricht 30 Maart 1663, kap. over de comp. van den luit.-kol. Markies de Redret 8 Feb. 1687, begr. Naastricht (Walekerk) 27 Jan. 1736, tr. (ondertr. Nijmegen 11 April 1686) ***Antonetta Leeuwens,*** ged. Nijmegen 18 Aug. 1661, dr. van ***Jacob*** en *Gerarda van Walbeeck.*[27])
Uit dit. huwelijk:
1. ***Sara Elisabeth*** *Heldewier*, ged. Maastricht (Walekerk) 29 Sept. 1686.
2. ***Jean Jacques Heldewier,*** ged. Maastricht (Walekerk) 20 Juni 1688.
3. ***Abraham Heldewier,*** ged. Maastricht (Walekerk) 20 Oct. 1689.
4 ***Jean Heldewier, ged.*** Maastricht (Walekerk) 21 Aug. 1691.
6. ***Johanna Jacoba Heldewier,*** ged. Maastricht (Walekerk) 27 Maart 1696.

VI bis. ***Johan*** *(Hans)* ***Jacob Heldewier,*** ged. Frankfort a/d N. 17 Nov. 1622, begr. Frankfort a/d M. 27 Naart 1673, tr. Mülheim a/d R. (oudertr. Keulen 6 Mei 1664) ***Johanna de Lespier,*** † Frankfort a/d N. 7 Nov. 1684, dr. van ***Johan en Johanna de Mauregnault.***

27) Wellicht identiek met de op 11 Dec. 1719 in do Janskerk te Maastricht begraven „Mevr. Heldewier Jansvrouw" (Koor, in de familiekelder).

Uit dit huwelijk:
1. ***Abraham Heldewier,*** begr. Frankfort a/d M. 26 Sept. 1656.
2. ***Daniel Heldewier,*** ged. Frankfort a/d M. 11 April 1668.
3. ***Johan Jacob*** *Heldewier*, ged. Frankfort a/d M. 16 Aug. 1660.
4. ***Anna Heldewier.*** ged. Frankfort ald N. 24 Juli 1663.
6. ***Johanna Maria'*** *Heldewier*, ged. 'Frankfort a/d N. 8 Jan. 1666, tr. Frankfort a/d N. 13 Dec. 1684 *Johann* ***Matthias von Merian,*** ged. 13 Dec. 1669, kanunnik te Halberstadt, † 4 Mei 17 16, zn. van ***Matthias von*** Merian.

VI ter. ***Isaäc Heldewier,*** ged. Frankfort a/d N. 9 Oct. 1625, vermoedelijk dezelfde als *Isaäc* ***Heldewier,*** koopman te Worms, wiens zoon:

VII. Jacob ***Heldewier,*** geb. Worms (?) 27 Febr. 1666, „Handelsmann" te Worms, † Frankfort a/d M. 6 Dec. 1726, tr. 1° te Frankfort a/d M. *Chatharina* ***(le Blon ?),*** tr 2° Frankenthal 16 Maart 1681 ***Esther*** van *Roomen*, ged. Frankenthal 28 Febr. 1667, begr. Frankfort a/d N. 16 Mei 1707, dr. van ***Hendrik*** en ***Maria Herff.***
Uit het tweede huwelijk:
1. ***Sara Maria Heldewier, ged.*** Worms 30 Dec. 1684, tr. Frankfort a/d N. 26 Feb. 1716 ***Peter Abraham*** *Perret,* „Handelsmann", zn. van *Johann* ***Perret.***
2. Peter Holdewier, volgt VITI.
3. *Franz* ***Heldewier,*** ged. Frankfort a/d N. 1 Dec. 1692.
4. *Maria* ***Elisabeth Heldewier,*** ged. Frankfort a/d M. 4 Feb. 1694.
6. *Suzanna* ***Maria Heldewier, ged.*** Frankfort a/d M. 28 Mei 1696.

VIII. ***Peter Heldewier,*** ged. Frankfort a/d M. 7 Sept. 1689, koopman, begr. Frankfort a/d M. 11 Jan. 1732, tr. 6 Juli 1729 ***Johanna Maria Lang,*** dr. van ***Hermann Lang.***
Uit dit huwelijk:
1. ***Helena Heldewier,*** ged. Frankfort a/d M. 6 Juli 1730, begr. Frankfort a/d M. 7 Sept. 1750.
2. *Hermann* ***Heldewier,*** ged. Frankfort a/d M. 2 Sept. 1731, begr. Frankfort a/d M. S Oct. 1731.

VIquater. *Franciscus* ***Heldewier,*** ged. Frankfort a/d M. 3 Jan. 1632, vaandrig in Statendienst onder kap. v. Coehoorn, later kap. in de comp. van kap. Burstel, tr. Maastricht 23 Jan. 1661 ***Eva*** *van Dalem.*
Uit dit huwelijk:
1. ***Mattheus Heldewier,*** geb. Maastricht 10 Dec. 1661.
2. ***Johanna*** *Maria* ***Heldewier,*** geb. Maastricht 7 Juli 1663.
3. ***Abraham Heldewier,*** geb. Maastricht 9 Sept. 1666.
4. ***Suzanna*** *Catharina* ***Heldewier,*** geb. Maastricht 9 Nov. 1667, † na 1707, tr. Maastricht-2 Juni 1694 Ds. *Nathaniel Walraven*, geb. Vlijmen in 1664, pred. te Helmond, † na 1707, zn. van Ds. *Gerhardus Walraven*, pred. te Vlijmen en *Goverdina* ***Schilders.***
6. Fransoys Heldewier, geb. Maastricht 30 Mei 1670.
6. ***Arnoldus Heldewier,*** geb. Maastricht 7 Aug. 1672.

Vbis. ***Isaac Heldewier,*** geb. Frankfort a/d M. omstreeks ***1600,*** eerst werkzaam op 't kantoor van Abraham

de Mauregnault te Keulen [28]), later lakenhandelaar te Frankfort a/d M., begr. Frankfort a/d M. 2 April 1638, tr. Keulen 24 Juni 1627 *Anna Resteau*, geb. 24 Nov., ged. Keulen 13 Dec. 1602, † Keulen 10 Juni 1651, dr. van Daniel, heer van Beaufort en ***Maria Heldewier.***

Uit dit huwelijk:

1. *Daniel* ***Heldewier,*** geb. 7 Nov. 1628.
2. ***Abraham,*** volgt VI.
3. *Maria* ***Heldewier,*** ged. Frankfort a/d M. 6 Nov. 1631, † Keulen 27 Jan. 1658.
4. ***Peter Heldewier,*** ged. Frankfort a/d M. 7 April 1633.
6. ***Constantia Heldewier,*** ged. Frankfort a/d M. 20 Nov. 1634, † Utrecht in 1713.
6. ***Dnniel Heldewier,*** ged. Frankfort a/d M. 9 Mei 1637.

Vl. ***Abraham Heldewier,*** geb. 21 Mei, ged. Frankfort a/d M. 27 Mei 1630, koopman te Amsterdam, † Utrecht 8 Sept. 1717, tr. 1° 27 $\frac{\text{Oct.}}{\text{Nov.}}$ 1662 ***Anna*** *Bosman*, † 6 Maart 1670 dr. van ***Jacob*** en ***Josyna de Penijn;*** tc. 2°. Amsterdam 28 Feb. 1673 ***Agneta de Hulter***, geb. Rotterdam in 1646 [29]), † Utrecht 19 Feb. 1723, dr. van ***Gautier*** en ***Helena Warmondt.***

Uit het eerste huwelijk:

1. *Daniel* ***Heldewier,*** geb. in 1664, † 6 Mei 1727.
2. ***Anna Maria Heldewier,*** geb. Amsterdam in 1668, † 12 Mei 1759, tr. Middelburg 7 Juni 1708 ***Reinier van de bande,*** geb. Amsterdam 1668, ontv. van het Collateraal, secr. van de Weeskamer te Middelburg, begr. Middelburg 24 Oct. 1710.

Uit het tweede huwelijk:

3. ***Michiel,*** volgt VII.
4. ***Helena*** *Catherina* ***Heldewier,*** geb. in 1675, † 28 Jan. 1716.
5. ***Willem Heldewier,*** geb. in 1677, notaris en secretaris te Curaçao, † in 1726.
6. ***Jacoba Heldewier,*** geb. in 1681, † Leiden in 1727
7. ***Agneta Heldewier,*** geb. in 1683, † Utrecht in 1727
8. *Constantia* ***Heldewier, geb.*** in 1690.

VII. ***Michiel Heldewier,*** geb. Amsterdam 16 Dec. 1673, koopman te Aleppo, thesaurier van de Holl. natie te Aleppo, † Leiden 28 Juni 1768, tr. Leiden 23 Sopt. 1761 ***Jncoba*** *Möller*, geb. Leiden 28 Dec. 1685, † Leiden 22 Sept. 1780, dr. van Ds. ***Johannes*** en *Wilhelmina* ***de Hulter.***

Uit dit huwelijk:

VIII. Mr. *Jean* ***Abraham*** *Wilhelm* ***Heldewier,*** geb. 5 Juli, ged. Leiden (Pieterskerk) 7 Juli 1724, adv. voor den Hove van Holland, kapt. burgerwacht, † Leiden 31 Maart 1769, tr. 's-Gravenhage (Kloosterkerk) 4 Maart 1744 *Martina Patijn*, geb. 2 1 Feb., ged. Vlaardingen 25 Feb. 1720, † Leiden 27 Jan. 1797, dr. van Ds., ***Dnniel*** en *Cornelia* ***van Wolfswinkel.***

Uit dit huwelijk:

1. *Jacoba Kornelia Constantia Heldewier*, ged. Leiden (Pieterskerk) 30 Juli 1751, † jong.
2.' *Daniel Michiel Gijsbregt*, volgt IX.
3. ***Constantia*** *Wilhelmina Martina* ***Heldewier,*** geb. 5 Maart, ged. Leiden (Pieterskerk) 9 Maart 1766, † Middelburg 23 Dec. 1826, tr. Leiden 9 Juli 1771 ***Gerard*** *van* ***Citters.*** geb. 1 Feb.. ged. Vlissingen (Walekerk) 4 Feb. 1742, burgem. van Middelburg, † 31 Juli, begr. Middelburg (Oosterkerk) 6 Aug. 1800, zn. van *Cornelis* en *Anna Christina de Bye.*
4. *Johanna Cornelia* ***Jacoba Heldewier,*** geb. 10 Jan., ged. Leiden (Pietersk erk) 19 Jan. 1757, † 18 Dec., begr. Rotterdam 22 Dec. 1808, tr. Leiden Oct. 1777 *Herman* ***Bichon,*** ged. Rotterdam 5 Feb. 1743, comm. v. h. Waterrecht 1768, 69, bewindh. W. I. C., † Rotterdam 16 Feb. 1820, zn. van ***Jean en Jacoba*** *Catharina Vingerhoet.*

IS. Mr. *Daniel Michiel Gijsbregt* ***Heldewier,*** geb. 21 Maart, ged. Leiden (Pieterskerk) 23 Maart 1753, veertigraad o.a. 1786, burgem. van Leiden 1810-22, lid prov. staten van Z.-Holland 1822, ridder Nederl. Leeuw, † Leiden 13 April 1822, tr. (huw. contract Sedan 27 Nov. 1788) [30]) ***Charlotte Catharina*** *Cox*, vrouwe van Est en Opijnen, geb. Zalt-Bommel 8 Oct. 1763, † Leiden 17 Dec. 1819, dr. van Mr. *Laurens* en ***Anna*** *Maria* ***Dubbels.***

Uit dit huwelijk:

1. ***Albert*** *Wilhelm* ***Laurens*** *Martinus*, volgt X.
2. *Jeanne* ***Antoinette*** *Constance* ***Justine Heldewier,*** geb. 7 Maart, ged. Leiden (Walekerk) 9 April 1794, † Parijs 19 Maart 1863.
3. ***Charles*** *Daniel*, volgt Xbis.
4. Mr. ***Pierre*** *Jacques* ***Heldewier,*** geb. Leiden (Walekerk) 3 Juli 1803, † Parijs 13 April 1876.

X. Jhr. Mr. ***Albert*** *Wilhelm* ***Laurens*** *Martinus* ***Heldewier,*** geb. Charleville (dep. Ardennen) 27 Dec. 1791, gezant van Nederland te Karlsruhe 1826-28, dan zaakgelastigde aan 't Hof van Sardinië te Turijn 1829-183 ., commandeur Nederl. Leeuw, verheven in den Nederl. Adel bij K. B. van 3 Aug. 1836, n° 1, † 's-Gravenhage 18 Nov. 1870, tr. Middelburg 13 Aug. 1824 ***Johanna Jacoba Maria Slicher,*** geb. Middelburg 3 April 1800, hofdame der Koningin, † 's-Gravenhage 12 Juni 1861, dr. van ***Adriaan*** *Kasper Kornelis* en *Wilhelmina Cornelia* ***van den Brande,*** vrouwe van Westhoven, Domburg en Bath.

Uit dit huwelijk:

1. Jkvr. ***Carolina Charlotte Suzanna*** *Wilhelmina* ***Heldewier***, geb. Karlsruhe 29 Mei 1826, † Turijn 10 Juli 1894, tr. Turijn 28 April 1846 ***Luigi*** graaf *Piola* ***Caselli,*** geb. Alexandrië in 1819, staatsraad, † Rome, zn. van ***Antonio*** *Piola* en N. N. *Caselli.*
2. Jkvr. ***Albertina Gijsberta*** *Jeanne* ***Marie Heldewier***, geb. Karlsruhe 12 April 1828, hofdame van Koningin Sophie, † Brussel 12 Nov. 1907, tr. 's-Gravenhage 22 Jan. 1869 ***Amedée Eduard Augustijn Ghislain*** baron *Pijcke*, geb. Gent 4 Juni 1824, gezant van België te Rome, senator te Brussel, † Brussel 21 Nov. 1898, zn. van baron *Auguste François* ***Ghislain*** en *Pauline Marie Ghislaine* ***Limnander de Nieuwenhove.***
3. Jhr. *Maurice* ***Louis*** *Jacques Maria Antoine* ***Heldewier***, geb. Turijn 13 Oct. 1829, minister-resident te Rome 1862, te Constantinopel 1872, te Madrid 1878-80, commandeur Nederl. Leeuw, ridder Eikenkroon, † Madrid 31 Dec. 1880, tr. Florence 12 Oot. 1871 A. *G. Bello* ***de Cunisse,*** † na 1880, wed. van *Hilayre d'André.*

[28]) Hij kreeg als zoodanig 14 Aug. 1623 een paspoort. (Briafbuch der Stadt Cöln).

[29]) Volgens trouwacte, haar doopinschrijving werd evenwel te Rotterdam niet gevonden, wel die van andere kinderen harer ouders.

[30]) Het origineele contract in het bezit van Mevrouw Heldewier geb. Hasselman te Velp (G.).

4. Jkvr. *Elvire Heldewier*, geb. Turijn 18 Oct. 1835, † 's-Gravenhage 28 Sept. 1876, tr. 's-Gravenhage 20 Nov. 1866 Mr. *Auguste Charles Constant Garnier*, geb. Brussel 16 Aug. 1836, buitengewoon gezant en gevolm. minister van België te Parijs, zn. van *Etienne on Anne Catherina Constance Le Clercq* [31]).

(Slot volgt).

De afstamming van het geslacht van Lidth de Jeude,

door P. M. VAN WALCHREN.

Het artikel van den heer J. P. de Man (kol. 43 e. v.) gaf mij aanleiding het loofsignaat van Drie1 nog eens grondig te onderzoeken en ik slaagde erin, talrijke acten te vinden, waarin de afstammelingen van den stamvader *Saris* of *Sander* voorkomen, zoodat het mogelijk is hun onderling verband vast te stellen. Allereerst bleek, dat in het schema in kol. 44 aangegeven, een generatie moest ingevoegd worden, waardoor de geboorte van den stamvader niet ver van ± 1460 zal komen te staan en hij dus niet met *Sander* van *Hemert*, kol. 81, zal zijn te vereenzelvigen. Trouwens de de *Joede's*, zoowel als de van *Lidth's* waren reeds vroeg in Zalt-Bommel gevestigd en de heer Beckering Vinckers, die het necrologium van den St. Maartenskerk te Z-B. bewerkt, was zoo welwillend mij een opgava van talrijke naamgenooten te zenden, zonder dat echter nader verband gelegd kon worden.

Loofsignaat Driel. 25-2- 1684. Magescheid tusschen *Geertken* en *Barbara Dirck Ffoncken* dochteren en *Dirck Ffonck* de jonge, met hem *Dirck Fonck* zijn vader eenerzijds en *Ariën* Cornelisz, *Jacob Cornelisz, Jan van Lith Cornelisz* en *Jan Cornelisz* gebroeders anderzijds. De 3 eersten doen afstand ten behoeve der gebroeders van alle rechten hun aanbeërfd van hun broeder *Cornelis Cornelisz*, voor zoover zij in zijn goederen verstorven zijn en vrijwaren hen voor alle pretensen en geschillen, die voorzegde *Dirck Fonck* en zijn kinderen bij *Jenneken Jan 'van Lith dr.* verkregen op de voorkinderen voorzegd mochten hebben. Zij zullen o.a. *Dirck Fonck* schadeloos houden van thijns-dijk-en ander geld aangekomen van *Cornelis Jan Saersz* en *Jenneke* des alden *Jan van Lith dr.* echteluiden in oir leven.

idem 26-2-1583. *Dirck Fonck Dircksz* verklaart dat *Cornelis Hendriks* molenaar op de Kyvitsnaemse molen een rente heeft gevest gehad aan *des alden Jan Saersz* erven namentlijk Cornelisz of *Jan de Juede* en dat hij van wege zijn huisvrouw de thijns ontvangen heeft; dat bij leven van *Jenneken* zijn huisvrouw deze gelost noch gekweten is en dat de brief in de scheiding van hem en zijn huisvrouw kinderen gebleven is.

idem 17-1-1683 *Johan van Lith Cornelisx* ende *Jacob Cornelisz* gebroeders verkoopen elk hun gerechte ¼ deel van huys en hof aan de Uitwijcksche straat, waar *Jan Jan Cornelisz* en *Arien Cornelisz* elk ook een ¼ deel van -hebben en waar *Jan Cornelisz* voorz. op woont.

idem 27-6-1608 een thijns als *Jan van Lith* a° 16 16 des Woensdachs na den heyligen sonnendach als men singet in de heilige kercken, aan *Ghijsbert van Gent* gelooft heeft, en een die *Jan van Lith* 1529 dinsdaghs nae S[t]. Martensdach gelooft heeft uit 8 morgen op ten Eanlart.

idem 17-8-1608 *Jan van Lith Cornelisz* verkoopt zijn gerechte ¼ deel van een camp land groot 8 morgen gen[d] de Eanlart.

idem 9-5-1607 *Peter de Ghier* verkoopt een thijns als *Jan van Lith* op den 22[sten] Maart 1508 gelooft heeft *Jan Hermen de Byensoon* ad opus *Agnees* nagelaten weduwe *Hermans de Bye.*

idem 16-1-1608 *Jan Cornelis Jan Zaersz gent van Lith* verkoopt een morgen land zooals hem dat van *Arien Cornelisz* zijn z broeder aanbestorven is. *Jan van Lidt de Jonge*, de zoon van *Jan van Lidt Jan Zaerszen*, is kooper.

idem 26-1-1608 *Jan van Lith de Joode Jan Zaers soen* als man en momber sijns wijfs *Hanrick Arien de Veers* dr.

idem 6-1 1608 een schuldbrief, zoo die van Z. *Arien Cornelisz Zaersz* at Bommel heergecomen is, *Jan van Lith Cornelisz* sijnen oom.

idem 3-10-1606 *Jan Corneliszgenaempt van Lith*, schrijnwerker, heeft uit zijn huwelijk met *Berde1 Loy de Cocks* dr. 3 kinderen, *Loy Jansz*, *Jenneken Jans* geh. met *Arien Roelofs* en *Cornelis Jansz.*

Dingsignaat 21-8-1581.

Jan van Liih Jans als volmacht van *Cornelis Jansz* sijn broeder en als voogd van *Mariken Jansz* onmundig nagelaten kind voldoet *Peter de* Gier *Petersz zijn* zwager volgens de huwel. voorw. aangegaan met *Hresken*, zijn zuster.

idem 24-1-1682. *Jan van Lith* en *Cornelis de Joede* erfgen. van *Heesken Jans* oir suster.

idem 24-4-1682. *Peter de Ghier Petersz op Jan Jan Saersz geuaamt van Lith*, wiens zuster *Heesken nu* afgestorven is.

idem 23-4-1683. *Peter de Ghier Petersz* ter eener en *Johan van Lith Jansz* voor hemzelf en als momber over *Ot Claesz* nagelaten kinde en *Jan Brantsz* als volmechtich *Cornelis Jansz de Juede* mit *Hillebrandt de Ghier Dircksz* als bloetverwant ter andere zijde verzoeken schepenen van Drie1 een uitspraak over misverstand nopens tocht en hylixnotule tusschen *Heesken Jan Saerzendr.*, echte huisvrouw *Peter de Gier P.* in haar leven, en *Peter de Ghier* gemaakt en opgericht.

idem 1684 (blz. 38 b) *Jan van Lith Cornelisz* om coip te hebben op *Hendrick Ariënsz* als bruiker van de goederen *Ariën Jan Saersz* voor ontwaring na luyt des mageacheids onder voorsz. *Jan van Lith* als tutor uxoris berustend.

idem 20-9-1686. 2 thijnsbrieven een van 6 gld jaarlix en den anderen van 2 gld gelooft beyde op Cornelis *Jan Zaersz* de 5 gld uit *Cornelis Jan Zaersz* huis en hoff dateert 1544, de 2 gld uit 7 hondt lant genaamt de gousacker dateert a° 44.

idem 1-10-1590 een brief voor schepenen te Drie1 in 1b48 *Claes Corstensz* en *Cornelis Jan Zaerssen.*

Uit de voorafgaande akten laat zich het volgend overzicht samenstellen :

---

31) Uit dit huwelijk een zoon: *Eugène Albert Garnier*, geb. 's-Gravenhage 12 Maart 1868, die bij Kon. Besluit van 13 Maart 1891 in België vergunning verkreeg zich te noemen: *Garnier-Heldewier.*

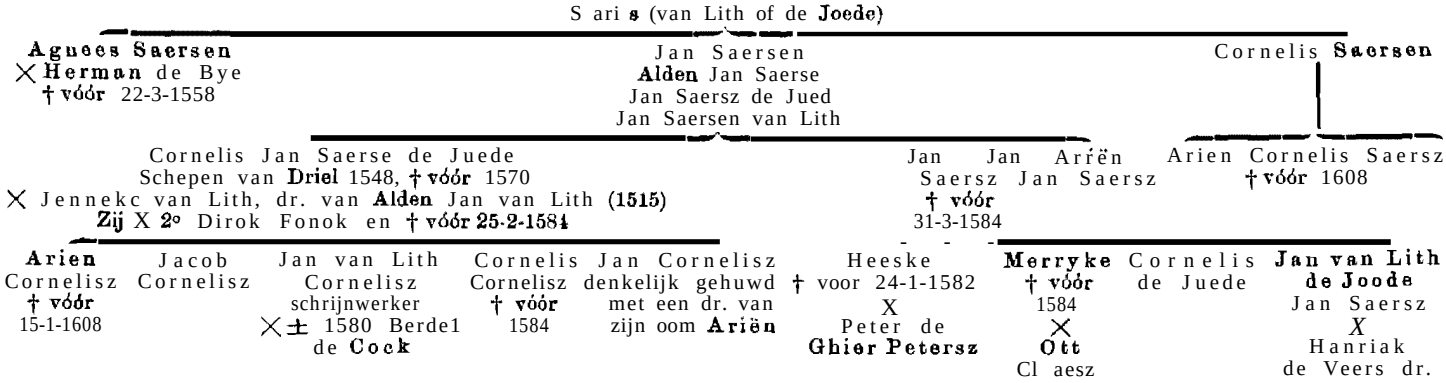

Ia bovenstaand schema is echter *Arien Cornelisz. Saersz geen* oom (zie hierb. schuldbr. 5-1-1608), maar een neef van *Jan Cornelisz,* hoewel in generatie met diens ouders gelijk staande. Dat hij dus oom genoemd kan zijn is niet onmogelijk. Hij zou ook een oom van moederszijde kunnen zijn, maar de namen *Ariën* en *Cornelis* maken het verleidelijk hem hier een plaats aan te wijzen.

Aangaande de samenvoeging der namen *van Lith* en de *Joede* geeft ook het bovenstaande geen licht. Waar op de zerk met het wapen de *Juede* het opschrift luidt *Jan Saersen van Lith,* moet do oorsprong der verwisseling van de beide namen hooger op liggen. Het verband met de tegenwoordige *van Lidth de Jeude's* is echter niet gevonden, want *Jan van Lith de Joode* is getrouwd met *Hanrick de Veers*dr., terwijl ik in het loofsignaat 22-4-1610 nog vermeld vond *Jan van Lith de Joede* als man en momber zijner huisvrouw *Neelken Wouters.* De opgave in Adelsboek 1916 is dus niet juist.

Bij de beschrijving der grafzerken te Drie1 (Wapenheraut) door den heer Bloys v. Treslong Prins komen 2 zerken voor met wapens bij welke het 2de en 4de kwartier achtereenvolgens een vos en 3 palen van vair vertoonen. Het schijnt mij toe, dat dit geen gevierendeelde maar gecombineerde wapens zijn en de 2de helft het wapen *de Jeude* te zien geeft. Ze zijn van: 1ste *Egen Dircks* en *Christina Jnnsdr. † 18-11-1617* en 2de de huysvrouw van *Steyns Diercksen † 1643.* Ik vond de eersten terug in een akte betreffende *Egen Dirck Egen Andriesz,* mombor zijner huisvrouw *Stijn Jan Claesz,* en hem herhaaldelijk als schepen van Driel.

De herkomst van het geslacht Groen van Prinsterer,

door W. A. VAN RIJN.

In De Wapenheraut van 1909 verscheen een artikel over bovengenoemd geslacht van den heer M. G. Wildeman, dat eenigszins uitgebreider en volledi ger was dan dat in hetzelfde tijdschrift van 1899 van den heer W. Wijnaendts van Resandt, doch dat het geslacht niet verder opvoerde dan tot *Pieter Gerritsz Groen,* die gehuwd was met *Christina Prinsters* en te Delft woonde.

In zijn inleiding schreef de heer Wildeman o. a.:

„Door een te Delft ingesteld onderzoek is mij gebleken, dat van den in dat fragment (n.l. van den heer Wijnaendts) genoemden stamvader *Pieter Groen* niets naders is te vinden."

Hoewel ik niet mocht twijfelen aan de kunde op genealogisch gebied van beide genoemde heeren, achtte ik het belangrijk genoeg nog eens een onderzoek in te stellen.

Dat onderzoek bracht zoowel de herkomst van *Pieter Groen* als die zijner (tweede) echtgenoote *Christinu Prinsters* aan het licht.

Het trouwboek te Delft bevat de volgende inschrijving:

(ondertr.) „ 12 Oct. 1662 *Pieter Gerritsz Groen,* silver„smith, wedr. aen de Broerhuijslaen en *Christina Prin„ster j.* d. tot Leijden, att. geg. op Leijden 26 Oct. 1652."

De inschijving te Leiden luidt:

„aenget. den 10e Octob. 1662 *Pieter Gerritsz. Groen,* „silversmit wedr. *Jelijna van der Hiel* wonende tot „Delff, vergeseltschap met den Heer Anthonis Prs. van „Dieningen schepen, met *Christina Prinster* Jongedr. „van Amsterdam, wonende opt Rapenburgh vergs. met „Marijtje Wijmot haer suster mede aldaer."

Uit het bovenstaande blijkt, dat *Pieter Gerritsz. Groen* reeds eerder gehuwd geweest was met *Jelijna van de? Hiel* en de registers te Delft bevatten ook deze inschrijving:

(ondertr.) „18 Nov. 1646 *Pieter Groene,* silversmith „j. m. aen de Verwersdijck en *Jelina van der Hijel j.* d. „ mede aldaer."

Doordat de akten niet vermeldden vanwaar Pieter Groen herkomstig was, moest dit op andere wijze worden opgespoord.

Uit zijn eerste huwelijk werd te Delft (N. K.) 22 Juli 1646 een zoon *Gerrit* gedoopt, waarbij o. a. als doopgetuige optrad *Lijsbeth van Houweningera* en daar de eerste dochter uit zijn huwelijk *Elisabeth* heette (ged. *0.* K. 28 Oct. 1648), achtte ik het waarschijnlijk hier met Pieter Groen's moeder te doen te hebben.

Nu weet ieder, die eenigszins op genealogisch gebied georiënteerd is, dat Gorinchem de bakermat is van het geslacht *van Houweninge.*

Voor mij bracht deze aanwijzing het gewenschte succes. De huwelijksregisters te Gorinchem bevatten zoowel de inschrijving van het eerste huwelijk van Pieter als die zijner ouders.

(ondertr.) „18 Nov. 1646 *Pieter Groene* silversmit „j. m. van 's Gravenhage ende *Jelina van der Hijel j.* d. „van Gorinchem, beijde woonende tot Delft, met att. nae „Delft 2 Dec. 1646.

„10 Maart 1624 *Gerrit Heijndricksz. Groen j.* g. van „Heusden, wonende Gorcum en *Lijsabethgen Pieters „van Houweninge j.* d. van Gorcum, getr. op att. van „Werckendam."

De vader van Pieter stierf voor 13 Aug. 1637, want op dien dag compareerde te 's-Gravenhage voor den notaris Hiob de Vos en zekere getuigen: „d Eerbare „*Lijsbeth van* ***Houweniwgen,*** wed. wijlen ***Gerrit Groen,*** „won. in Hage ende bekende en verclaerde aen (den) „Eersamen Heijndrick Ferijn, silversmit, woonende me- „de alhr. in Hage, besteet te hebben gel. sij doet bij „desen haeren soon ***Pieter Groen,*** voor den tijt van ses „achtereenvolgende Jaeren, ingegaen sijnde den eersten „Meije lestleden ende expirerende den eersten Meij „XV^c drie ende veertich toecomende, omme te leeren „het ambacht van Silversmeden," enz.

Uit het „Rekenboeck van de Gout-smeden" te Delft 1646 teekende ik aan:

„Noch ontfangen van *Pieter Groen* de somme van „achtien gul. sprutende wt oorsacken van dat hij hier „mester gepasseert is, dus f 18-0-0.

Hij was gezworene van het gilde 1660, 1663, 1666 en 1668; zijn zoon *Antony* 1681, 1682, 1684, 1685, 1696 en 1699 en deken 1687, 1688 en 1698.

In een noot op blz. 45 schrijft de heer Wildeman: „Zijn doop, huwelijk en overlijden zijn te Delft niet „te vinden. De beer Wijnaendts laat hem geboren wor- „den omstreeks 1630, en stelt zijn overlijden op 1669. „Het h. s. Van Prinsterer geeft het tijdstip van zijn „dood nog nauwkeuriger aan, nl. 13 Aug. 1669" en: „Het echtpaar moet nà Febr. 1667 Delft hebben ver- „laten" en verder: „Christina Prinsters van wie ook geen „spoor in de Delftsche registers voorkomt kan bij haar „zoon Johannes Groen, pred. te Heerjansdam en Kyf- „hoek in 1704 overleden zijn."

Dat de heer Wildeman werkelijk gezocht heeft meen ik ernstig te moeten betwijfelen, want de registers der Nieuwe Kerk te Delft vermelden beider begraven:

„ 16 Aug. 1669. ***Pieter Groen*** aen de Broer-huijslaen."

„Den 22 Juny 1704 ***Christina*** *Prinsters* wed. van „*Pieter Groen* aen de Broerhuijslaen in de Gouwe kop, „in de kerck, 3 Meerderjarige, 14 Dragers."

Christina Prinsters werd gedoopt te Amsterdam (N.K.) 22 Maart 1626. Haar ouders ***Jan*** *Jeronimusz Prinster* en ***Christina*** *Pieters* ondertrouwden te Amsterdam 22 Oct. 1626. Blijkens de ondertrouwacte was haar vader bontwerker, toen 27 j. oud en geboortig van Noronburgh. Haar moeder was van Leiden en wed. van ***Jan*** *Jaspers.*

Ik beoogde slechts in breede trekken aan te toonen, dat het Delftsche archief meer gegevens bevat van het echtpaar ***Groen-Prinsters*** dan tot heden bekend was en wees den weg waarin verder onderzoek kon plaats hebben.

KORTE MEDEDEELINGEN.

De eerste Plettenberg's in Nederland.

(XLII, ***242*** B.V.; ***277*** e.v.)

Uit archiefnummer: Holland 2606, berustende op het Algemeen Rij ksarchief, blij kt nog het navolgende:

1696. 6 Mei. Binnen Oostende zijn gehouden o.a. de compagnie van kapt. P. uit Woudrichem.

1696. gemonsterd te Hemert de comp. van kap. P., ook nog het volgende jaar.

1598. 12 Dec. De comp. van kapt. W. v. P. gemonsterd in een der plaatsen Heusden, Hemert of Doveren.

1602. 26 Oct. Lijst der comp^ien die voor Dordrecht beschreven zijn, om van daar naar Oosteijnde gezonden te worden, o. a. de comp. van P. uit Doveren en Heechuisen.

1603. 24 Maart. De comp. van kapt. W. v. P. in garnizoen te Heusden.

1604. 23 Aug. Gemonsterd int leger voor Sluijs, o.a. de comp. van kapt. P.

1604. Op 6 Oct. en 16 Dec. De comp. van kapt. P. in garnizoen te Ysendijk, eveneens op 3 Jan. 1607. Op 26 Sept. 1610 te Bredevoort.

1607. De comp. van kapt. W. v. P. gerepatrieerd op Gelderland.

1609. midden. De comp. ***van*** kap. W. v. P. gemonsterd te Doveren.

VAN ROMONDT.

Hieronymus van Ysselt. (XLI, 145—152, 193—196). In het Kerkeboek van de Hervormd e gemeente te *Scherpenzeel* — thans berustende op het Rijksarchief te Arnhem — vindt men de twee volgende acten over bovengenoemden van Ysselt:

Hieronymus van Ysselt toe IJsselt, woonendo toe Ysselt en ***Elisabeth*** *Clara Blethwaal* met attestatie van Woudenbergh, opgeroepen 15, 22, 29 Dec. 1695, gctrout tot Woudenbergh den 29 Dec., hebbende hier vandaan daerna toe attestatie verleent.

Hervormd gedoopt te Scherpenzeel 6 Juni 1697: *Elizabeth Maria Charlotte*, dochter van ***Hieronymus van Ysselt tot Ysselt*** en *Elizabeth Clara Blethwaal*, peet: Judith *Gijselsvan* ***Lier,*** weduwe *Valentinus*, peoter: *Charles Amilia von Wartensleben*, overste van een regiment krijgsknechten.

w. w. v. R.

Janus Dousa, zijn vrouw en kinderen. (XLII, ***297-9).*** Ter voorkoming van verwarring blijkt een kleine verduidelijking van den tekst gewenscht te zijn. De gespatieerd gedrukte toevoegingen, geplaatst achter de namen der onder n^rs. 2, 6, 6, 9 genoemde kinderen en beginnende met: end e . . . . vermelden de namen der echtgenooten en dus niet die van peten dier kinderen,

Adelsgunst. Bij K. B. van 22 October 1924, N°. 48, is ***Nicolaas de Vicq***, werktuigkundig ingenieur, laatst hoofd-ingenieur, chef van het Stoomwezen in Nederl.-Indië, wonende te Nieuw-Amsterdam, op zijn verzoek met al zijne wettige. zoo mannelijke als vrouwelijke nakomelingen in den Nederlandschen Adel verheven met de praedicaten van Jonkheer en Jonkvrouw.

VRAGEN EN ANTWOORDEN.

Hoorn (van). *Paridon* ***van Hoorn*** is in 1662 in Holland geboren. Omstreeks 1600 trok hij met zijn broeder *Berendt* ***van Hoorn*** naar Zweden. Door Koning Gustaaf Adolf werd *Paridon* als Zweedsch Gezant naar Holland afgevaardigd om hier de bemiddeling in te roepen in den oorlog tusschen Zweden en Denemarken.

Volgens de gegevens van een kleinzoon van Paridon was zijn overgrootvader, dus de vader van Paridon, kapitein op het Admiraliteitsschip „Het Klaverblad".

De beide broeders *Paridon* ***en*** *Berendt* ***van Hoorn*** hebben in 1603 te Amsterdam eene akte onderteekend.

Wapen: op een blauw veld een gouden hoorn en een zilveren klaverblad.

Gevraagd, wie de ouders en voorouders van deze *van Hoorn*'s waren, of waar ik iets omtrent deze broeders kan vinden.

Rotterdam. CORN. J. LELS.

Huygen. (XLII, 316). Volgens het officiers-boek folio N°. 1232 (Depart. van Koloniën) was ***Gerrit Frederik Huygen*** geb. te Haarlem 3 Nov. 1817 als zoon van ***Adrianus Frederik Huygen*** en ***Maria van Egmond.*** Hij overleed a. b. van het zeilschip „Vier gezusters" ter hoogte van Mauritius 24 Jan. 1868.

's- ar. K. A. v. D. G. S.

Meerdink. (XLII, 164, 222, 260, 285, 318). Het wapen, in het bezit van de op blz. 318 genoemde heeren, is niet, zooals de heer Steenkamp mededeelde, dat van het geslacht ***Meerdink,*** doch van de familie ***Muller of Statius Muller.*** Immers de grootmoeder van moederszijde van genoemde heeren was Nevrouw Simons—Statius Nuller, door wie het cachet in de familie Meerdink kwam.

Bovendien deelde de heer R. T. Muschart wien ik een lakafdruk van bedoeld wapen toezond, mij mede, dat dit geslacht ***Muller,*** waartoe geestelijken en notarissen behoorden, uit Duitschland afkomstig was; de mededeeling omtrent dit wapen ontving de heer Noschart van den heer Nr. Joan Muller, Secretaris van den Octrooiraad, die tot dit geslacht Muller behoort. Volgens deze zou het monogram, samengesteld uit de letters L. P. N. V. T. S. beteekenen: Lucerna pedibus meis verbum tuum sit.

Vlaardingen. M. C. SIGAL JR.

Merckens-Kroon. *Matthias Daniel* ***Merckens,*** geb. 1740, zou omstreeks 1773/4 te TJ trec h t gehuwd zijn met ***Helena Petronella Kroon (Croon),*** geb. 1760. Kan iemand mij den juisten huwelijksdatum en de namen der wederzijdsche ouders opgeven? Het oudste mij bekende kind uit dit huwelijk werd 17 Mei 1776 te Köln-Nülheim geboren.

Berlijn—Steglitz. H. F. NACCO.

Oever (van Convent ten). (XLII, 286). ***Hendrik ten Oever*** tr. ***Catharina Maalstede*** of ***Mahlstede*** (weduwe ***Pieter van Convent??).***

Hieruit:

Ds. ***Hendrik Hieronimus ten*** *Oever*, geb. Amsterdam 9 Febr. 1746, † 's-Hertogenbosch 2 Mei 1826, tr. ***Martina Mickenschrijver***, begr. 's-Hertogenbosch 16 Nov. 1786.

Hieruit:

Nr. ***Hendrik Christiaan van Convent ten*** *Oever*, geb. Woerden 11 Oct. 1785, † 's-Hertogenbosch 12 Maart 1860, President Rechtbank aldaar, tr. *Geertruida Terbruggen*, geb. Utrecht 31 Aug. 1786, † Rotterdam 21 Dec. 1857, dochter van ***Jacobus*** en van ***Elisabeth Oostermuat*** [1]).

Hieruit:

1°. ***Nr.*** *Hendrik Jan* ***van Convent ten Oever,*** geb. Utrecht 10 Juli 1805, † Rotterdam 9 Aug. 1882, tr. 8 Aug. 1834 ***Wilhelmina*** *Johanna* ***van*** *Marle*, geb. Rotterdam 28 Dec. 1797, † aldaar 16 Mei 1873, dr. v. ***Martinus*** en ***Wilhelmina Johanna Roering.***

2°. *Christina Adriana Lucretia* ***Catharina van Convent ten Oecer,*** geb. 's-Hertogenbosch 1 Nov. 1815, † 's-Gravenhage 12 Jan. 1879, te 's-Hertogenbosch 20 Mei 1840 ***Matthijs Pieter Ketelaar,*** assuradeur te Rotterdam, geb. aldaar 27 Juli 1811, † 's-Gravenhage 24 Juni 1890, zoon van ***Johannes*** en *Christina* ***Johanna Bonte.*** (Naar aanteekeningen, welke echter niet werden gecontroleerd.)

's-Gr. v. D. H.

Ris. Gevraagd worden ouders, z. m. grootouders van ***Hendrik Gerritsz. Ris*** (wat was hij?), gedoopt 24 Maart 1636 te Enkhuizen, getrouwd met ***Elisabeth*** *Gerritsdr. Visscher.*

A. D. P. M. G.

Siccama. (XLII, 319). De gegevens van den Heer v. D. zijn voor verbetering vatbaar. ***Jan Hendriks*** (met den naam *Siccama* vond ik hem nergens) was schoolmeester te Engwierum van minstens 1748 tot 1780 en huwde aldaar 26 Febr. 1748 met *Dirtsen Jans*, ged. te Ee 3 Sept. 1719 als dochter van *Jan Goslings*, schoolmeester en dorpsrechter aldaar, en van *Trijntie* ***Eelses. Zij*** lieten te Engwierum doopen: ***Jan*** 30 Nrt. 1749, ***Liskjen*** 18 Oct. 1760, *Liskjen* 12 Dec. 1751, ***Hendrik 28*** Apr. 1704, ***Gosling*** 5 Sept. 1766, *Antony* ***3*** Sept. 1768, *Trijntje* 27 Nrt. 1761 en *Sijtse* ***20*** Mei 1764.

Hendrik Jans Siccama was schoolmeester en organist te Oudkerk van minstens 1780 tot 1802. Hij huwde er 14 Nei 1780 met ***Aedske Aedsges Posthuma*** van Westergeest, die 7 April 1768 te Oudwoude werd geboren als dochter van ***Aetsge*** *Durks* en ***Barber Martens*** en 2 Nov. 1783 te Oudkerk op belijdenis gedoopt. Uit dit huwelijk: *Dirtsen*, geb./ged. 11 Jan.123 Febr. 1783, ***Aesge*** geb./ged. 19 Sept.123 Oct. 1786, ***Aesge*** geb /ged. 3 Mrt./22 Apr. 1787, *Jan* geb./ged. 30 Juni/10 Aug 1788, en ***Berber*** geb./ged. 24 Juni/22 Juli 1792, allen te Oudkerk.

Antony Jans Siccama was schoolmeester en dorpsrechter te Engwierum van 1783 tot 1792; daarna commies op de Nieuwe Sijlen. 2 Febr. 1783 huwde hij in zijn geboorteplaats met *Antje Doedes* aldaar en verwekte bij haar: ***Dirtsen*** geb./ged. 21 Juni/18 Juli 1784, Cornelia geb./ged. 30 Jan./18 Feb. 1787, *Sieuke* geb./ged. 22 Mrt./19 April 1789, ***Jan*** geb./ged. 30 Juni/15 Juli 1792, *Doede* geb./ged. 3/15 Mrt. 1795, *Janna* en ***Doetje*** geb./ged. 6 Febr./1 1 Nrt. ***1798*** en *Baukjen* geb./ged. 1/20 Juli 1800.

Hoewel ik de herkomst van ***Jan Hendriks*** vooralsnog niet heb kunnen nagaan (te Engwierum is hij niet gedoopt), vermoed ik, dat hij verwant is aan de in Tietjerksteradeel voorkomende *Siccama*'s. Zoo vond ik: ***Cornelis Jans Siccama,*** die 21 Nrt. 1676 te Roodkerk huwde met *Auck Douwes*, op welken datum zij beiden en hunne kinderen ***Jan,*** geb. 1667/68, en ***Albert,*** geb. 1670/71, toen tevens gewettigd, gedoopt werden, terwijl zij 18 April 1680 lieten doopen: *Auck* geb. 1676 en ***Tietie.*** — ***Jan*** *Jansen Siccama*, met zijn vrouw *Antie Wijtsis* op belijdenis gedoopt te Oenkerk 21 Nov. 1669, liet aldaar doopen: *Jan* 26 Febr. 1672 en *Wijtse* 16 Nrt. 1674 en te Oudkerk *Auck* ***18*** Juli 1676 en ***Jan 12 Nov. 1676.*** — *Jelle* ***Jans*** *Sicma* van Roodkerk huwt 13 Febr. 1681 met ***Froukje Jans*** van Oudkerk.

Leeuwarden. A. L. HEERMA VAN VOSS.

Slochem (van). Is iemand ook het wapen bekend

[1]) **Alle** mededeelingen **omtrent de voorouders ven** *Geertruida Terbruggen* **zullen op** prijs morden **gesteld.**

van de familie *van Slochem,* die uit Duitschland afkomstig zou zijn ?

's-Gravenhage. J. J. VÜRTHEIM GZN.

Stachouwer. (XLII, 254). Testament van *Jacob en Jan Stachhouwer,* gebroeders, 1618. Not. Bruining, A'dam.

Renkum. P. M. VAN WALCHREN.

Zeeridder. Gevraagd de voorzaten en het wapen van *Ayatha Zeeridder,* dochter van *Nicolaas en Lucia Sybrandsdr. Doen,* geb. te Hoorn 4 Juni 1731, † aldaar 28 Oct. 1780; gehuwd te Woglum 25 Juli 1751 met *Willem Hendrik van Voss.*

Leeuwarden. A. L. HEERMA VAN VOSS.

Kwartieren gevraagd. Voor het uitwerken van grafschriften e.d. in Noordhollandsche kerken zou o.d.g. gaarne de kwartieren weten van:

1. *Isabella van Tienen* × *Nanning van Veen* en † Alkmaar, begr. 85-4-1681. (4 kw.)
2. *Ihomas van Egmond van der N.,* begr. Alkmaar 1—10—1675, zn. van Cornelis en *Elisabeth van Cronenburg.* (8 kw.)
3. *Cornelis van Teylingen,* † begr. Alkmaar 7-6-1681. (4 kw.)
4. *Susanna van Lanschot,* geb. 20-3-1644, † Alkmaar 30-3-1683, dr. van *Philip* en *Rachel Southolm.* (4 kw.)
5. *Gijsberta van Veen,* ged. Alkmaar 29-9-1652, † begr. ald. 17-12-1682. (4 kw.)
   Van *Peen* *Van' Tienen*
   Van Foreest ?
6. Mr. *Adrianus Coetenburgh,* begr. Alkmaar 27 Maart 1687. (4 kw.)
7. *Jacob van Oudesteyn,* luit. kol., begr. a. v. 25--10-1688. (4 kw.)
   Van Oudesteyn *Calf*
   Raephorst ?
8. *Machleld van Foreest,* wede. *Jr. Gerard van Egmond v. d. N.,* begr. Alkmaar 2-10-1721. (8 kw.)
   Van Foreest *Van Foreest*
   Van Segwaert *Van Sonnevelt*
   Van Egmond v. d. N. *Van Hattum*
   Fan Wenssen ?
9. *Maria van Houten,* wede. *Geldolf van Vladeracken,* † begr. 23-4-1726 Alkmaar. (4 kw.)
10. *Maria Jacoba de Blois van Qinderdeuren,* vrouw van *Jacob Kien,* begr. Alkmaar 16-2-1723. (4 kw.)
    De *Blois van G.* *Courten*
    Menton ?

ll. *Machteld Coorn,* × Mr. *Jacob van Oudesteyn,* eerder wede. *Philips van der Qhiessen,* begr. Alkmaar 6-12— 1734. (4 kw.) (Zie Elias bl. 733.)
Coorn *Van(den)Heuvel.*
? ?

12. *Gualther Christoffel van Lanschot,* begr. Alkmaar 16-12-1741. (4 kw.)
13. *Anthonie Cornelis d'Assonville,* begr. a. v. 28-3-1742. (4 kw.)
14. *Constantia Wilhelmina van Hesse,* begr. a. v. 2-11-1747. (16 kw.)
15. *Johanna Geertruida le Chastelain,* begr. a. v. 23—4—1771. (4 kw.)

16. Mr. *Jan Govert de Mey,* begr. a.v. 12-6-1782. (4 kw.)
    De Mey *Du Bois*
    Backer ?
17. *Wilhelmina Cornelia du Bois, wede.* M^r. *Jan Fred. de Mey,* begr. a. v. 19-7-1782. (4 kw.)
18. *Elisabeth van Foreest,* begr. a. v. 30-10-1782. (4 kw.)
    Vermoedelijk : *Van Foreest* *de Vries*
    Sweers *Noordland.*
19. *Maria Elisabeth d'Assonville,* begr. a. v. 22—3-1790. (4 kw.)
20. Op de tombe van *Hercules van Foreest,* † Alkmaar 17 Dec. 1793, bevinden zich 8 kwartieren nl.: *van Foreest, Sweers, van Foreest, Merens* en de *Vries, Noordland, bonk, van Neck.*
    Weet iemand wie de ouders zijn van *Jacoba de Vries, de* vrouw van *Nanning van Foreest* en wie hare grootouders zijn, behoorende dus tot de geslachten *Noordland, Sonk* en *van Neck?* Volgens Ned. Adelsboek waren hare ouders Hercules en *Maria Sonck*; volgens de tombe zou hare grootmoeder *Sonck* heeten.
21. Mr. *Hendrik Druyff,* pres. Hoogen Raad, begr. a. v. 25—11—1690. (4 kw.)
22. Mevrouw *Speyart* geb. *Ramp,* begr. a.v. 30-4-1693 (4 kw.)
    Ramp *Panser*
    Van Sonnevelt ?
23. Jkvr. *Elisabeth van Foreest,* begr. a. v. 30-10-1782. (4 kw.)
    Van Foreest *Crap*
    De Vries ?

's-Gr. B. v. T. P.

Onbekend wapen. (XLII, 288, 320, A.) Dank zij de door den Heer M. verstrekte gegevens kan nu met vrij groote zekerheid worden vastgesteld, dat het hier betreft de volgende alliantie : *Henricus Wiardus van Altena,* uit Oost-Friesland, vaandrig 25 April 1730. luitenant 13 Mrt 1734, griffier i./d. Hove van Friesland 1739-1746, volmacht ten landsdage o.a. 1748, grietman van Tietjerksteradeel 1752 en raad ter admiraliteit, † Bergum 13 Dec. 1771 oud 62 jaar, huwde — als weduwnaar van Johanna Hillegonda van Glinstra († 29 Oct. 1748), met wie hij Febr. 1733 te Schettens getrouwd was — te Bergum 12 Aug. 1753 met *Anna Cntharina Doijs,* ged. te Jelsum 7 Mei 1702 en † aldaar Aug. 1780, weduwe van Samuel de Lannoy van Leeuwarden, gecommitteerde ten lsndsdage, met wien zij 8 Juni 1721 te Jelsum in eerste huwelijk was vereenigd.

Leeuwarden. A. L. HEERMA VAN VOSR.

INHOUD 1924, N°. ll.

Bestuursberiohten. — De oudste generaties van het Rotterdamsche regeeringsgeslacht Gevers, door Mr. Th. R. Valck Lucassen. — Het geslacht Heldewier, door H. H. van Dam. — De afstamming van het geslacht van Lidth de Jeude, door P. M. van Walchren. — De herkomst van het geslacht Groen van Prinsterer. door W. A. van Rijn. — Korte mededeelingen : De eerste Plettenberg's in Nederland ; Hieronymus van Ysselt ; Janus Dousa, zijn vrouw en kinderen ; Adelsgunst. — Vragen en antwoorden : Hoorn (van) ; Huygen ; Meerdiok ; Merckens-Kroon; Oever (van Convent ten) ; Ris ; Siccama; Slochem (van) ; Staohouwer ; Xeeridder. — Kwartieren gevraagd ; Onbekend wapen.

DE NED. BOEK- EN STEENDRUKKERIJ, V/H H. L. SMITS.

MAANDBLAD

VAN HET

Genealogisch - heraldisch Genootschap: „De Nederlandsche Leeuw,"

Dit blad verschijnt maandelijke en wordt aan de leden van het Genootschap gratis toegezonden.
Bijdragen, correspondentie betreffende de redactie van het Maandblad en opgaven van adresverandering gelieve men te richten tot den redacteur Mr. TH. R. VALCK LUCASSEN, *huize „Sparrenheide", Driebergen.*
De jaarlijksche contributie voor het lidmaatschap bedraagt *f* 10.— en voor de leden te 's-Gravenhage, die de wekelijksche portefeuille ontvangen, *f* 15.-. Voor niet-leden is het Maandblad verkrijgbaar tegeneen abonnementsprijs van *f* 10.— per jaargang.

Correspondentie betreffende het Genootschap gelieve men te richten tot den secretaris Mr. E. J. THOMASSEN À THUESSINK VAN DER HOOP, Nieuwe laan 9, *'s-Gravenhage,* en die betreffende de Bibliotheek, en de wekelijksche portefeuille, zoomede aanvragen om exemplaren van vroeger verschenen Maandbladen, tot den bibliothecaris A. P. M. A. STORM DE GRAVE, *Prins Mauritslaan* 44, *'s-Gravenhage.*
De Bibliothesk is voor de leden geopend iederen Maandag van 3—5 uur.

De redactie van het Maandblad wijst er nadrukkelijk op, dat zij niet aansprakelijk is voor de strekking of den inhoud der onderteekende stukken.

N°. 12. XLIIe Jaargang. December 1924.

BESTUURSBERICHTEB.

Adreswijzigingen.

C. J. VAN DUSSELDORP ..... *'s-Gravenhage. Nieuwe Parklaan 2.*
G. F. E. GONGGRYP ..... *Davos-Platz. Sporthotel Rhätia.*
Jhr. Mr. D. J. P. HOEUFFT ... *'s-Gravenhage. Willem de Zwijgerlaan 117.*
C. A. HIEBENDAAL ..... *Horssen.*
Mr. F. F. baron DE SMETH ... *Schoonhoven. Havenplein 7.*
L. H. STOLK ..... *Amsterdam. Rozengracht 62 II.*

Het Bestuur geeft met leedwezen kennis van het overlijden te's-Gravenhage van den Heer W. F. Loudon, sedert 1913 gewoon lid van het Genootschap.

Van Cuyck met het rad,

door Jhr. Mr. F. BEELAERTS VAN BLOKLAND.

Van de verschillende geslachten die den naam van Cuyok hebben gevoerd, zijn er twee te Heusden gevestigd geweest.

Het meest bekende van die twee geslachten is dat, hetwelk drie palen van vair voerde en een schildhoofàl waarin een barensteel, waarvan de drie hangers elk met twee of drie liggende blokjes zijn beladen. Over dit geslacht, waartoe o.a. behoorde ***Johan van Cuyck***, Heer van Herpt, die als medestander van Prins Willem van Oranje in 1672 deel had aan den opstand in Zeeland, komt in De Wapenheraut van 1919/20 eene studie voor van ons medelid den Heer J. F. van Nieuwkuyk. Op volledigheid maakt die studie terecht geen aanspraak; evenmin trouwens als hetgeon hieronder volgt.

Het geslacht waarmede wij ons thans willen bezig houden, voerde: in rood drie palen van vair en een gouden schildhoofd beladen met een rood rad; helmteeken het rad tusschen een antieke vlucht van goud en rood.

Omtrent den oorsprong van dit geslacht heb ik geen gegevens aangetroffen, zoodat ik ook niet kan mededeelen of er tusschen dit geslacht en dat van den Heer van Herpt genealogische samenhang heeft bestaan. Voor zoodanigen samenhang bestaat geen aanwijzing. De van Cuyck's met het rad waren in het midden der zestiende eeuw nog niet tot hetzelfde aanzien gekomen als die met den barensteel, die reeds sedert de helft der vijftiende eeuw te Heusden iu de regeering zaten en later veelal met het praedicaat van jonker worden vermeld.

1. De oudst bekende van het thans behandelde geslacht was *Adriaen Mr. Jansz. siergijn*, die in 1636 een huis in de Hoogstraat te Heusden kocht. Het feit, dat niet hij maar zijn vader als Mr. wordt aangeduid, leidt tot de onderstelling dat het zijn vader was die het beroep van chirurgijn uitoefende. Over Adriaen is overigens niets bekend.[1]) Zijne weduwe *Eeltgen*, die, volgens eene aanteekening welker juistheid ik niet kon vaststellen, tot de familie *Ketelaer zou* hebben behoord, hertrouwde met *Jan Jansz.*, uit Babilonienbroek, die de stamvader was van het Heusdensche geslacht *van den Brouck*; doch zij overleefde ook dezen tweeden echtgenoot, dien ik in 1567 voor het laatst vermeld vond. [2]) Op 7 Juni 1674 kocht zij nog 11 hont lands te Luttelherpt onder Hedikhuizen; doch spoedig daarop moet zij overleden zijn, want op 13 Jan. 1676 gingen de vijf kinderen uit hare beide huwelijken overeenkomsten aan inzake de verdeeliog harer nalatenschap. Naar het door haar bewoonde huis komt zij in sommige akten voor als

[1]) Hij is blijkbaar spoedig na 1535 overleden. In het oudste kohier van den 10^den penning, van 1544, komt het hnis niet meer te zijnen name voor. Wel vermeldt dat kohier een *Adriaen Jansz., maar* deze moet een ander zijn geweest', daar hij negen jaar later werd opgevolgd door de erven van Jan Adriaene. De *Adriaen van Kuyck* die in het kohier voorkomt was Adriaen Geritsz. v. C. uit het geslacht met den barensteel.

[2]) Blijkens het kohier van den 10^den penning vnn 1561 was Jan Jansz. van Babylonienbroeck toen reeds overleden.

„Eeltgen Jans in den Voetbooch", waarbij het onzeker is of „Jans" ziet op haren vader dan wel op haar tweeden echtgenoot.

Uit haar eerste huwelijk had zij twee zoons: *Jan*, die volgt onder 11, en ***Adriaen,*** die volgt onder IIbis.

II. Jan ***Adriaensz. (van** Cuyck*) verkreeg in 1676 uit de nalatenschap zijner moeder o.a. 2 morgen onder Oudheusden en 4 hont onder Hedikhuizen. Meer is er niet omtrent hem bekend. Vermoedelijk is hij in de eerste maanden van 1676 overleden. Naar alle waarschijnlijkheid is hij dezelfde als ***Jan Adriaensz.*** wiens weduwe *Jutken Willem* ***van Oortsdr.*** in 1687 wordt vermeld; zij was eene dochter van ***Willem Adriaensz. van** Oort*, wiens broeder Henrick van Oort in 1699 den hieronder volgenden Adriaen Jansz. „zijn neve" noemt.

Hij liet twee kinderen na:

1. ***Adriaen,*** die volgt onder 111.
2. *Catelijn*, gehuwd met ***Jan Willemss. Loockermans.*** Deze was geboren omstreeks 1562 uit het huwelijk van ***Willem Vrancken Loockermans*** en *Emmeken Aertsdr.* Hij ***was*** eerst gehuwd geweest met ***Claesken** Ketelaer*, daarna met ***Heyltgen** Florisdr.* Herhaaldelijk komt hij in de Heusdensche stadsrekeningen voor als pachter van stadsaccijnzen; in 1690 en 1610 was hij hoofdman der jonge schutters of kloveniers en gedurende vele jaren bekleedde hij den post van luitenant-majoor der stad. Na Catelijn van Cuyck's dood hertrouwde hij in 1604 met ***Margaretha van Garneren.*** (Vgl. Mbl. XX, 96).

III. *Adriaen Jansz.* ***van Cuyck,*** geb. 1664, was graanhandelaar en commies van den ontvanger der geestelijke goederen te Heusden. Hij komt achtereenvolgens voor als hoofdman der oude schutters (1098, '99, 1601, '11, '13) en van het gilde van St. Cecilia (1698, '99, 1612), gasthuismeestcr (1699, 1604—'6), weesmeester (1603, '6—'13), schepen (1610, '12, 'lö, '18) en burgemeester (1611, '17). Gedurende een reeks van jaren was hij, blijkens de stadsrekeningen, belast met de regeling van het speelwerk van het uurwerk ten stadhuize. In de godsdienstige twisten, welke in de jaren 1617 en '18 de stad Heusden fel beroerden, hield hij de zijde der Remonstranten en het is wel daaraan toe te schrijven, dat hij na 1618 niet meer tot schepen of burgemeester werd verkozen. Hij overleed 13 April 1641 en werd den 21sten dier maand in de kerk begraven onder een zerk, waarop zijn wapen, gedeeld met dat zijner echtgenoote. was uitgehouwen. Die echtgenoote, ***Heyltje** Cornelisdr. van der Verwen,* uit Gorinchem, overleefde hem en komt nog voor in 1644.

Zij hadden de volgende kinderen:

1. ***Judith,*** tr. 1613 ***Johan** Canoyen*, geb. te Heusden omstreeks 1588, zoon van ***Hendrick** Jansz. **Canoyen*** en ***Sophia** Petersdr.* Hij was zijdekramer en bekleedde evenals zijn vaderde ambten van burgemeester (1628,'40,'53) en schepen (1636,'37,'39,'41,'43 en '44) zijner geboortestad. Zij testeerde als weduwe in 1666.
2. *Jenneken*, tr. 6 Aug. 1626 ***Hendrick** Jansz. van der Ameyden*, uit Gorinchem. Zij woonden te Heusden tot omstreeks 1636, toen zij metterwoon naar Gorinchem vertrokken, waar hij in 1648 en '60 schepen was; ook bekleedde hij er nog in 1669 het ambt van penningmeester.
3. Mr. ***Cornelis,*** die in de rechten studeerde en na de reductie van 's-Hertogenbosch schepen (1631,'34,'37 en '40), secretaris en griffier dier stad werd. Later was hij raadsheer in den Raad van Brabant en fiscaal van dien Raad te 's-Gravenhage. Hij overleed omstreeks 1668 on was tweemaal gehuwd : 1° in 1629 (ondertr. den Haag 2 Dec.) met ***Paulina van** Andel Anthony*'sdr, die omstreeks 1662 overleed, 2° 1664 (ondertr. den Haag 30 Nov.) met *Walburch van* ***der Wel,*** weduwe van Mr. ***Pieter Pauw.***
4. ***Maria,*** gehuwd met ***Hendrick** Jansz. van Genderen*, procureur voor de vierschaar van Heusden. Zij testeerden 10 Sept. 1625 en vielen spoedig daarop ten offer aan de hevige pestziekte die in dat jaar de stad teisterde. Hendrick werd 28 Sept., Maria 30 Oct. 1625 begraven.
5. *Cathalina,* tr. omstreeks 1626 ***Frans van** Hoybroeck*, zoon van ***Willem*** en van *Catharina* ***van Hullenberch. Zij*** werd 16 Aug. 1664 te Heusden begraven; hij overleed aldaar 16 Nov. 1669.
6. ***Heyltje,*** later genaamd *Helena,* geb. omstreeks 1598, tr. te Heusden 20 Nov. 1631 ***Jasper van** Balen*. In 1661 vertrok zij met attestatie naar Giessen-Nieuwkerk, waar zij in 1664 nog als weduwe woonachtig was.

IIbis. *Adriaen Adriaensz.* ***(van Cuyck)*** dreef een lakenhandel en was in 1570 hoofdman der kloveniers en in 1578 en '79 schepen van Heusden. Hij overleed in den winter van 1679 op '80. Uit zijn huwelijk met ***Maria,*** dochter van ***Dirck Jacobsz. van Veen*** en *Claesken Jans*dr., die hem vele jaren overleefde, had hij de volgende kinderen :

1. ***Heylwig***, geb. in 1666, trouwde met *Christoffel* ***de Cock van Kerckwijck***, zoon van ***Adriaen*** en van *Margaretha van Casteren.* Hij was geb. omstreeks 1566 en in 1688 poorter van Heusden geworden, woonde daarna korten tijd te Gorinchem, doch kwam in 1691 terug te Heusden, waar hij een brouwerij had en een lakenhandel dreef. In 1596 was hij hoofdman der kloveniers, in 1699 gasthuismeester en in 1600 schepen. Hij leefde nog in Jan. 1601, maar was in Maart 1602 reeds overleden. In 1603 hertrouwde zijne weduwe met ***Sebastiaen** Beelaerts*, geb. te Heusden 28 Maart 1678 uit het huwelijk van den burgemeester ***Gerard** Beelaerts* en ***Judith van** Gameren.* Hij was burgemeester en president-schepen van Heusden en hoogheemraad- van den Hoogen Maasdijk en overleed 12 April 1655, na hertrouwd te zijn met ***Johanna de** Graeff.* Heylwig van Cuyck was 6 Jan. 1628 te Heusden overleden en den 10den dier maand in de kerk aldaar begraven.
2. ***Adriana,*** tr. 1592 ***Willem** Gerardsz.* ***Verhoutnert,*** een Bosschenaar, die op dat oogenblik te Dordrecht woonde, maar in 1694 poorter van Heusden werd, waar hij eene brouwerij had. Hij hertrouwde in 1600 met ***Anna** Kuysten Niclaes*dr., die evenals hij te 's-Hertogenbosch geboren was, doch bij haar huwelijk te Dordrecht woonde, waarheen haar vader was uitgeweken Verhoutaert was in 1606, '13, '17 en '20 schepen van Heusden en overleed in Jan. 1620, waarna zijne weduwe hertrouwde met haren zwager *Dingman* ***Adriaensz. van Cuyck.***
3. *Dingman*, die volgt onder 111.

III. *Dingman Adriaensz.* ***van Cuyck*** [3]), geb. omstreeks 1574, was eigenaar eener brouwerij te Heusden en was achtereenvolgens burgemeester (1606, '10, '16, '20 en '24), schepen (1611, '13, '18, '19, '21, '25, '27—'29), hoofdman der oude schutters (1.617) en van het gilde van St. Cecilia (1617—'18). In 1603 trad hij in het huwelijk met ***Cathalina,*** dochter van den Gorinchemschen burgemeester ***Wouter Matthijsz.*** *van* ***Neercassel*** en van Maria *Cornelisdr.* ***van der*** *Verwen*. Nadat zij 26 Aug. 1620 was overleden, hertrouwde hij, als weduwnaar met acht kinderen, op 7 Juni 1626 met ***Anna*** *Kuysten,* ***de*** weduwe van zijn hierbovengenoemden zwager *Willem* ***Verhoutaert.*** Evenals zijne zwagers Verhoutaert en Beelaerts behoorde Dingman Adriaensz. in de kerkelijke twisten tot de ijverige aanhangers van Voetius. Hij overleed 14 Juni 1637 en werd in de kerk te Heusden begraven.

Uit het eerste huwelijk werden geboren:

1. *Adriaen,* die volgt onder IV.
2. ***Adriana,*** die in 1630 tot lidmaat der Hervormde Kerk werd aangenomen, tr. 20 Oct. 1637 *Martinus* ***Lydius,*** predikant eerst te Aalburg, vervolgens te Heusden (1634—'47) en later te Breda, waar hij in 1655 overleed. Zij hertr. 16 Aug. 1663 *Ludovicus* ***a Renesse,*** insgelijks predikant te Breda (1638) en hoogleeraar in de theologie, overleden in 1671.
3. ***Alida,*** tot lidmaat te Heusden aangenomen in 1633, tr. te Amsterdam Juli 1642 *Daniel Hespel*, uit Vlissingen. Hij overleed in het laatst van 1651, waarna zijne weduwe uit Amsterdam naar Breda vertrok. [4])
4. ***Cathalina,*** werd lidmaat in 1637 en leefde nog 27 Dec. 1646, toen zij met Adriaen, Cornelis en de echtgenooben van Alida en Adriana voor notaris J. van de Ven te Amsterdam volmacht gaf in zake den verkoop van land te Dalem uit den boedel hunner grootmoeder van Neercassel.
6. Maria, begr. te Heusden 14 Aug. 1636.
6. ***Dirck,*** die in 1642 en '44 vermeld wordt als te Danzig wonende.
7. ***Cornelis,*** die volgt onder IVbis.
8. *Dinia, ged.* 12 April 1619, joug gestorven.
9. ***Anna,*** ged. 31 Juli 1620, begr. 18 Aug. 1636.

IV. *Adriaen* ***van*** *Cuyck*, geb. te Heusden in 1610, werd buskruithandelaar en buskruitfabrikant te Amstordam, waar hij ook kerkmeester der Zuiderkerk (1662) en luitenant der burgerij (1660) was, terwijl hij tevens den post van equipagemeester der Amsterdamsche admiraliteit verkreeg. Hij tr. te Amsterdam 19 Nov. 1644 *Hillegonda Reaei,* god. aldaar N. K. 23 Febr. 1616, dochter van don schepen *Reynier Reaei* en *Maria* ***Oetgens.*** Adriaen werd 1 April 1670, zijne weduwe 11 Mei 1675 in de Z. K. te Amsterdam begraven.

Hun werden geboren:

1. *Maria,* geb. te Amsterdam en god. W. K. 29 Sept. 1646, tr. 26 Juni 1674 *Nicolaas Schuyt, ged.* te Amstordam 14 Jan. 1638, zoon van *Arent Schuyt* en ***Johanna de Steur.*** Hij was koopman te Amsterdam en overleed 17 Nov. 1690.
2. *Reynier,* die volgt onder V.

[3]) Evenals zijn vader en zijn oom wordt hij meestal vermeld zonder toenaam. Ook zijn handteekening luidt eenvoudig: Dingman Adriaensz.

[4]) Bij haar vertrek, op 25 April 1652, gaf zij volmacht aan haren neef ***Pieter Six*** en haren zwager ***Samuel Hespel.***

3. *Dingman,* geb. omstreeks 1648, ondertr. te Amsterdam, waar hij toen op de Heerengracht woonde, 30 Nov. 1679 *Margrita Swart,* geb. te Amsterdam omstreeks 1661.
4. ***Cathalina,*** ged. te Amsterdam Z. K 4 Dec. 1660. [5])
6. *Alida,* ged. te Amsterdam 0. K. 18 Aug. 1652, begr. aldaar Z. K. 25 Maart 1705.
6. ***Adriaen,*** ged. te Amsterdam Z. K. 2 Maart 1664.

V. ***Reynier van Cuyck, geb.*** te Amsterdam en ged. W. K. 7 Maart 164'7, zette de buskruitzaken zijns vaders voort en gaf daaraan verdere uitbreiding. Hij tr. te Amstelveen 2 April 1675 ***Christina Benningh,*** geb. 1657, begr. Z. K. te Amsterdam 21 Mei 1703, dochter van *IJsbrand Benningh* en *Francisca Rensi.* Reynier van Cuyck, die in 1668 vaandrig der burgerij en in 1693 kerkmeester der N. K. was, werd 6 Dec. 1703 in de Z. K. begraven. Zijn buskruitfabriek bij Muiden ging na zijn dood over aan de firma Lijnslager & van Kuyck.

Hij had vier kinderen:

1. *Maria,* st. ongehuwd.
2. ***Adriaan,*** st. ongehuwd, begr. Z. K. te Amsterdam 29 Nov. 1729.
3. ***Hillegonda,*** geb. te Amsterdam en ged. Z. K. 24 Oct. 1688, tr. aldaar 1710 *Frans* ***Heshuysen.***
4. ***Christina, ged.*** te Amsterdam Z.K. 24 Mei 1693, tr. 26 Maart 1713 *Michiel van Marselis,* geb. 5 Dec. 1684, st. 14 Juli 1723, begr. te Heemstede, kapitein ter zee, zoon van *François* ***van*** *Marselis,* Heer van Hooger-Smilde, en ***Adriana Pauw.*** Zijne **weduwe** hertrouwde 19 Aug. 1731 *Jacob* ***Faas,*** geb. 16 Dec. 1684, st. 31 Dec. 1740, hoogheemraad van de Beemster, heemraad en schepen van de Watergraafsmeer, weduwnaar van *Anna Alewijn* en zoon van ***Nicolaas Faas*** en ***Maria Reaeb.*** Zij overleefde ook dozen tweeden man en stierf 24 Jan. 1768.

IVbis. *Cornelis van Cuyck,* geb. te Heusden, vestigde zich eveneens te Amsterdam, waar hij 6 Nov. 1648 tot poorter werd aangenomen en te zamen met zijn hierboven genoemden broeder Adriaen buskruithandelaar werd. Reeds te Amsterdam wonende, op de Westermarkt, tr. hij te Heusden 17 Juni 1642 ***Alida*** *van den Brouck*, ged. aldaar 27 Jan. 1620, dochter ***van*** den Heusdenschen burgemeester *Johan van* ***den Brouck*** en van *Anna* ***van*** *Gellecom.* ***Hij*** werd 17 Nov. 1663 in de N. K. te Amsterdam begraven.

Zij waren de ouders van:

1. ***Johannes,*** die volgt onder V.
2. *Dingman,* ***ged.*** te Amsterdam 20 Aug. 1648, leefde nog in 1670.

V. *Johannes* ***van*** *Cuyck*, ged. te Amsterdam 6 Dec. 1643, st. 9 Sopt. 1724. Uit zijn huwelijk mot *Anna* ***Bakker*** had hij twee kinderen:

1. *Christiaan*, geb. 1674, tr. 1°. te Amsterdam 28 Maart 1709 *Catharina* ***de Rog,*** geb. 1677, 2°. te Amsterdam 6 Maart 1716 ***Sara Maria*** *Wolters*, geb. te Amsterdam omstreeks 1689, dochter van ***Steven*** *Wolters* en ***Aletta*** *Maria Trip.*
2. *Christina*, gehuwd met *Jan Muller.*

[5]) Is zij misschien dezelfde als *Catharina* ***van Cuyck,*** van Amsterdam, die 1 April 1676 te Ginneken in het huwelijk trad met ***Leendert*** *Cornelisz. van Erffrenten*? Bij den doop van hun zoon Michiel in 1679 te Breda was ***Alida van Cuyck*** getuige.

De Groningsche burgemeester Mr. **Geertt Swartte** en zijn geslacht,

door Mr. P. C. BLOYS VAN TRESLONG PRINS.

Mr. *Geertt Swartte*, die 28 Febr. 1603 te Lingen in Westphalen werd geboren en 24 Maart 1666 te Groningen overleed, was in zijn tijd een groot geleerde en een man van veel aanzien; hij studeerde aan verschillende universiteiten o. a. te Osnabrück, te **Bremen**, waar hij 24 April 1622 arriveerde en 23 April 1628 bij zijn vertrek een loflijke verklaring ontving, welke in het archief der familie de Savornin Lohrnan bewaard wordt.

Van **Bremen** ging hij naar Leiden en vandaar via Engeland naar Orleans, waar hij assessor werd van de „Noble et illustre nation d'Allemagne establie en l'université d'Orléans", van welke instelling hij op 9 December 1632 een bul ontving, waarvan ik den merkwaardigen inhoud hier doe volgen:

Nous Procureur, Receveur, Assesseur, et Bibliothecaires de la Noble et Illustre Nation d' Allemagne establie en l'université d' Orléans. A tous ceux qui ces présentes lettres verront, Salut. Scavoir faisons Que comme ainsy soit que de tout temps noz devanciers ayent observé cette lauduble coutume, d'honnorer des charges et dignitez de leurs Républiques ceux qui par leurs genereuses actions s' estoient rendus recommandables, tant pour l'ornement et gloire de leur patrie, que pour le proffict et grandeur d'icelle, Nous a leur exemple, animez de mesme zele, et voulants entretenir une sy saincte coustume, apres avoir veu et exactement considéré les bons debvoirs reudus a nostre Nation, par vertueux et prudent homme, Gerard *Swarts* docteur en l'un et l'autre droit, nostre cher compatriote, inscript et immatriculé dans le livre de nostre Nation; aux yeux de laquelle il s'est rendu tellement recommandable pour sa prudhommie, doctrine, constance et fidélité, qu'un chascun d'entre nous la entierement chery et honuoré, apres avoir gousté sa douce conversation, et s'est faict desirer estant absent de ceux mesmes qui avoient seulement ouy parler de ses mérites. Ce qui *a* suffisamment paru en son office de conseiller de notre dicte Nation durant lequel elle a amplement recongnu, combien ses sages conseils luy ont esté necessaires pour sa conservation et splendeur; comme ainsy durant sa charge et office d' Assesseur en icelle, de laquelle charge (quoy que du tout penible) il s'est sy dignement acquitté durant le plein cours d'icelle, que ses actes rendent un veritable tesmoignage de sa singulière vertu et dextérité d'esprit inimitable. Nous en pourrions dire davantage si nous en parlions en son absence, mais accommodant nostre stil avec l'humble modestie de celuy duquel nous parlons, nous nous contenterons seulement de dire pour le présent ces deux 'mots qu'il *a* fsict voir durant tout le temps qu'il a conversé avec nous, acte de *Boni viri* et *Boni civis.* Et partant pour toutes- ces bonnes et meures considerations et une infinité d'autres a ce nous mouvants, Nous le recommandons a toutes gens d'honneur et avons dict et declaré, disons et declarons par ces mesmes presentes, qu'il doibt jouir et user comme nous de tous et chascuns les privilèges Royaux donnez et octroyez a nostre Nation par la clemence et libéralité des anciens Roys de france tres chrestiens, et de nagueres confirmez par sa magesté Louis treizieme, a present regnant, verifiez par la cour de parlement, leus et publiez au chastelet, d' Orleans qui sont tels qu'en vertu d'iceux il est permis au dict sieur *Swarts* de porter espée, pongnard et pistolet pour la deffence de se personne, qu'il est exempt, de tous tributs et peapes payables tant par eau que par terre, qu'il luy est permis (au cas qu'il decede en ce royaume) de disposer de tous ses biens meubles et les laisser et donner à qui bon luy semblera par testament ou autrement, nonostant que par droict d'nubeine ilz deussent appartenir au Roy. Enfin que par tout le royaume de france, il ne peut ny doibt estre pris prisonnier, ny mis a aucune rançon,

au subiect de quelque guerre que ce soit, civile ou estrangere, quand mesme il seroit subiect du prince ou seigneur ennemy, ny estre recherché, ny molesté en aucun façon pour le faict de sa religion. Toutes lesquelles choses estant ainsy portées et contenues par noz lettres de privileges a nous donnez et octroyez comme dict est, Nous supplions tous lecteurs des presentes qu'au susdict sieur *Swarts*, ilz prestent main forte et assistance a ce qu'il puisse iouir plainement et paisiblement de tous les dicts droiots et privileges, selon le desir et intention du Roy, lequel veut aussy que ces presentes signées de la main d'un notaire Royal soyent de mesme force et authorité que l'original, quoy faisant, ilz obligeront tnnt le dict sieur que tous ceux de nostre nation, d'estre de plus en plus a toute la france et principalement, a Sa Magesté les tres humbles et affectionnez serviteurs. Et a fin-que foy soit d'autant plus volontiers adioustée a toutes ces choses dessus diutes, nous avons signé les presentes de nos seings et a icelles faict mettre le sceau de nostre nation le neufiesme jour de Decembre mil six cens trente deux.

(w. g) CHRISTIANUS RANTZOVIUS, Dns in Bredenberg Wig Lindavitz J. N. G. P.
HENRICUS VAN DER VAEKEN (?), J. N. G-. Quaestor.
PHILIPPUS HAENZEL, J. U. L. J. N. G. Assessor.
FRANCISCUS VILTSUET, J. N. G. Bibliothecaris.
P. DE VERNOY, Belga J. N. G. Bibliothecaris.

Les pr[ésentes] signées par moy no^re royal aa chastelet d'Orleans l'an et jour que dessous le requerant des dicts sieurs susnommez.

(w. g.) LEROY. (?)

[Copie naar het origineel in het familie-archief *de Savornin Lohman.*]

In 1633 promoveerde hij te Orleans tot doctor juris na een „publica disputatio «de Jurisdictione»". Van Orleans vertrok hij via Parijs naar Groningen, waar hij op 22 September 1633 huwde met ***Helena** Reneman*, dochter van den militiecommissaris en ontvanger der Ommelanden ***Johannes*** en *Witzia Methema*. Daarna was hij van 1634-1662 advocaat te Groningen en werd hij op 8 Febr. 1652 tot raadsheer dier stad gekozen: welk ambt hij ook waarnam in het jaar 1653; in de jaren 1663, 60, 63 en 64 was hij curator der academie te Groningen, 6 Jan. 1653 werd hij directeur der W. 1. compagnie, voorts assessor van de Hooftmannenkamer ; in de jaren 1684, 67, 68, 61, 62 en 65 was hij lid der Hooge Justitiekamer uit de stad, op 9 Febr. 1635 werd hij tot burgemeester van Groningen gekozen.

Als raadsheer legde *Gerhard Swartte* den eersten steen van de Nieuwe kerk te Groningen, zooals blijkt uit het opschrift boven een ingang dier kerk:

Unius veri Dei gloriae Honori cultui
Senatus populusque Groningianus
erexit consecravit dedicavit
hoc templum
cujus prima fundamenta posuere Die 7^imo Juny
Anno roparatao salutis MDCLX
nobilissimi amplissimi consules
Adolph ***Louwens***
Allard Aldringa
***Johan** Conders*
Gerhard Swartte.

Hij word begraven op het lage koor in de Martinikerk te Groningen onder een zerk, waarop:

De Heer ***Gerhardus** Swartte*
Borgermeester in Groningen
in den Heere gerust den 24 Maart 1665.

Na zijn dood werd hij in een zoogenaamd programma

verheerlijkt. Een afschrift van het origineel bevindt zich o.a. in het familiearchief de Savornin Lohman.

Na zijn overlijden verscheen een treurzang van de hand van E. T. Tuydema S.S. minist. candidatus en gedrukt te Groningen bij Frans Bronckhorst, Ordinaris Stadts Boeck-Drucker, Anno 1605.

Zijne weduwe *Helena Reneman* overleed te Groningen 31 Aug. 1679 van Zaterdag op Zondagnacht circa 12 uur en werd mede op het lage koor in de Martinikerk aldaar begraven in een kelder, dien zij 18 April 1670 had gekocht en welke het nummer 6 draagt.

De portretten in olieverf van Mr. G. *Swartte* en *Helena Reneman* bevinden zich iu de collectie de Savornin Lohman.

Van hetgeen gedurende zijn huwelijk was voorgevallen nopens do geboorte en het overlijden zijner kinderen hield hij een „subnotatie" aan, geplaatst onder een extract uit de aanteekeningen van zijn vader *Jacob Swartte.*

Deze aanteekeningen, welke in originali mede in het bezit vau de familie do Savornin Lohman zijn, volgen hieronder :

Extract uit mijn Sahl. vader *Jacob Swartte* subnotatie, alsmede mijns beste vaders en beste moders.

Sic loquitur. Anno Dni 1601 den 22 Aug. stylo veteri is mijn moeder sahl. *Geeske Swartte* anders genoompt *Sweers* met goeden verstands ende gotsaligljck in den Heeren entslapen binnen Li n-gon out 54 jaeren.

Wegens de Spaensche tyrannie ende persecutie van de gereformeerden, is mijn sahl. vader, *Geertte Swartte* de oude, mijn broeder *Geertt Swartte* neffens mij *Jacob. Swartte* genootdrungen geworden Lingen te verlaeten ende onsere wooningegenohmen binnen Hagelunae (alwaer destijds de reformeerden haer publijcque exercitie mochten doen) medenehmende onsere susters kindje *Aeltjen* bij *H. Mettinck* in egte geprocreërt ; In Hagelunae is mijn sahl. vader tanq̄ in exilio krank geworden ende gestorven aō 1608 den 6 July stylo veteri doe hij out was 84 jaeren.

Anno 1607 den 4 Febr. stylo novo is mijn sone *Hendrik Swartte* (inquit *Jacob Swartte)* in den Heere ontslaepen omtrent 11 uhren 's middags olt 10 weeken.

Aō Dn̄i 1600 d. 29 May hebbe ick Jacob *Swartte* olt 25 jaeren mijn vrouwe *Anna Cloppenborgh* ter ohe genoomen olt 18 jaeren ende is de copulatie geschied binnen L in g en in ecclesia reformata.

A°. 1601 is mijn erste sone *Johan* gebooren den 11 Augusti des mergens ten twee uhre.

A°. 1603 acht dagen vóor Vastelavent oude stijle, sijndc den 28 February is mijn tweedesone geboren, gedoopt *Geertt Swartte.*

A°. 1608 acht dagen vóor Pinxsteren is mijn dochter Geeske gebooren ombtrent 12 Uhre voor middernacht.

Subnotatie vant ghene in mijnen Ehestant voorgevallen noopende de geboorte ende afsterving mijner kinder.

Den 22 Septemb. 1633 bin ick *Gerh. Swartte* met mijn huisf. *Helena Reneman* getrouwet in S. Martinikerke binnen G r o n i n g en.

A° 1635 den 24 Juny stylo v. op donnerdach tussen 3 a 4 uhre nae de middach is mijn erste sone binnen Groningen geboren woonende ter tijde in de Swaensstraat in commijs *Otto Engelb:* behusinge ; is den 29 daeraanvolgende ten doop gehouden van vrouw *Johanna Verrutia* huisfrouwe van de heer *Br.st Schoonenb:* ende is genoompt worden *Jacob* nae mijn sahl. vaders naeme.

A° 1637 den 15 Febr. stylo loci omtrent 10 uhre voor de middach is mijn tweede sone gebohren, ende is gedoopt worden met de nahme *Johannes* nae mijn sahl. broeder naeme ; dit was een fray kint van leeden, robust ende Ingenieus, heft gelevet 6 jaeren ende an de pockjes geraeckende ende daerin verblijvende siek 14 dagen is den 6 Nov. 1643 (sijnde gewest Maendag tussen 6 en 6 uhre nae de middach) rustelyck in den Heere ontslaepen; ook den 12 November begraeven in S. Martinikerk voor het choor daer een blauwe steen op leyt met numero —

A° 1638 den 26 November stylo veter. is mijn darde sone gebooren, ombtrent 3 uhre nae de middach op Sondach ; is ter doope gehouden van vrouw *Eissinghe* consulis *Eissingy* uxore, ende is genoompt worden met den naem *Hendrick.*

A° 1641 den lesten Marty op Woensdach tussen 10 a 11 uhre voor den middach is mijn vierde kint gebooren int huis ant markt ende is gedoopt worden nae haer z. bestemoder *Wytzia.*

A° 1643 den 11 Decemb. is mijn 1. huisfr. ontbonden van haer vijfde kint tussen 5 a 6 uhre des avents hetwelck een sone wederomme sijnde is ter doop gehouden ende *Johannes* genoompt in plaets van sijn voorige verstorven broeder.

A° 1646 den 4 Novemb. tussen 6 a 7 uhre nae de middach is mijn huisfr. in de kraem gecomen van een jonge dochter, dewelke in partu is gebleven ende eenige dagen daernae in S. Martinikerk is begraven bij sijn sahl. broeder *Johannes.*

Uit deze aanteekeningen en het Groningsch archief laat zich de volgende genealogie samenstellen.

1. *Geertt Swartte* de oude, raadsheer en burgem. te Lingen, † Hagelunae 6 Juli 1608 0. S. oud 84 jaar, X *Geeske Sweers,* † Lingen 22 Aug 1601 0. S. oud 54 jaar.
Uit dit huwelijk:
1. *Johannes Swartte.*
2. *Hendrik Swartte,* mogelijk is hij de pred. in het Oldampt, vermeld 1596.
3. *Alegunda Swartte.*
4. *Jacobus,* volgt II.
6. *Geertt Swartte* de jonge.

11. *Jacobus Swartte,* geb. Lingen in 1676, × aldaar in de Ned. Herv. Kerk 29 Mei 1600 *Anna Cloppenborgh,* dr. van *Gerhardus* en *Cornelia Cremers.*
Uit dit huwelijk:
1. *Johan Swartte,* geb. te Lingen 11 Aug. 1601, werd predikant bij de Engelsche gemeente te Zwolle, na aldaar 3 jaar geweest te zijn, vertrok hij als pred. naar

Blokzijl, vanwaar hij werd beroepen naar de Eng. gemeente te Amsterdam. Dit beroep verviel echter door zijn dood. Hij was gehuwd mot *Johanna Baudart[ius]*, dr. van den Zutphenschen predikant *Wilhelmus.*

2. *Geert Swartte*, volgt 111.
3. *Hendrik Swartte*, geb. Lingen in Nov. 1606, † Hagelunae 9 Feb. 1607 S. N.
4. *Geeske Swartte*, geb. Lingen S dagen vóór Pinksteren 1608, ⚔ 1° *H. Mettinck* en 2° *N. N. Scuttorf.*

111. Mr. *Geert Smartte* (zie hiervoor) ⚔ *Helena Renemnn.*
Uit dit huwelijk:

1. *Jacob*, volgt IV.
2. *Johannes Swartte*, geb. Groningen 16 Feb. 1637 S. V., † aldaar 6 Nov. 1643, begr. 12 Nov. in de Martinikerk vóór het koor.
3. *Hendrik*, volgt IVbis.
4. *Wytzia Swartte*, geb. Groningen 31 Maart 1641, † aldaar 5 Nov. 1690, 's nachts tusschen 12 en 1 uur, ⚔ Wierum in de Ommelanden 5 April 1663 (Ds. *Carel Reneman* zegende dit huwelijk in) *Meinhnrd Lohman.*

   Zie over hem uitvoerig de genealogie Lohman in de Wapenheraut 1917, bl. 100.

   Op 25 Feb. 1663 werd hun huwelijkscontract gesloten, waarvan het origineel berust in het familiearchief de Savornin Lohman.

   Het 3e part in den grafkelder n° 6 in de Martinikerk te Groningen op het lage koor is bij verzegeling v. d. 17 Maart 1723 door mevr. *Corn. Swartte* wede wijlen *H. Vpmeyer* en mevr. *Aurelia Beilanus* geb. *Swartte* aan de 2 andere 3de parten, toebehoorende aan de erfgenamen van den gezw. *M. Lohman* bij wijze van scheiding wegens erfenis overgedragen.
6. ***Jannes*** of *Johan Swartte*, geb. Groningen 11, ged. 13 December 1643, † aldaar 27 October 1671, tr. Emden (huwelijksvoorwaarden van 9 Maart 1669) *Johanna Conring*, dr. van den landrentmeester van de Heeren Stenden van 't vorstendom Oostfriesland en *Anna van Siewardt.*
6. doodgeboren dochter 4 Nov. 1646, begr. Martinikerk bij haar broertje.

IV. *Jacob Swartte*, geb. Groningen 24 Juni 1636 S. V., † aldaar 20 Feb. 1671 om 4 uur 's namiddags op een Maandag, werd extraord. lid van de admiraliteit te Harlingen in 1661, lid van de prov. Rekenkamer van Groningen 1662, 3, 4, 5, 6, raadsheer aldaar, lid raad van State 1667-8, lid Staten-Generaal 1669—1670, ⚔ in 1669 *Hillegonda* of *Hilla Tjassens*, die † in 1708, dr. van *Johan* thoe Garshuysen en Suydhorn, burgem. van Groningen en *Margaretha Ackema.*

Tjassens	*Ackemn*
v. Wieringe	*Fransen.*

(Zie over haar de genealogie *ljassens* in de Wap. 1916 bl. 241).

Uit dit huwelijk:

1. *Gerhard Swartte*, geb. Groningen, ged. 11 Mei 1662, werd 16 Oct. 1682 jur. stud. te Harderwijk, 1 Feb. 1695 kap. van een comp. van Stad en Lande.
2. *Margareta Swartte*, ged. Groningen 28 Aug. 1664.
3. *Johan*, volgt V.

V. *Johan Tjassens Swartte*, ged. Groningen 28 Sept. 1666, was 21 Dec. 1703 kolonel op repartitie van Stad

an Lande, ⚔ 9 Sept. 1692 *Rarhara Gockinga*, geb. 8 Aug. 1669, † 11 Nov. 1745, dr. van kolonel Arend *Ludolfs* en *Judith van Iddekinge.*

Gockinga (Werumeus)	*Van Iddekinge*
Gockinga	*Van Noorthorn.*

Uit dit huwelijk:

Judith Swartte, ged. Groningen 18 Juni 1693.

IV bis. *Hendrik Swartte*, ged. Groningen 25 Nov. 1638 S. V., † aldaar 29 Mei 1685 Vrijdag om 9 uur v.m., was van 1665—1678 socretnris van Groningen; 1679 en 1680 sxtraord. lid der admiraliteit van Harlingen; lid Staten Generaal 1681; hoofdman Hooge Justitiekamer 6 Juni 1681, 82, 3, 4, 6; *was* in 1664 een der eerste 3 gekozene voogden van den nieuw getimmerden Noorderkerk, blijkens eon zilveren beker in de Nieuwe Kerk te Groningen (zio Wap. 1908 bl. 285). Hij ⚔ te Groningen met *Titia Verrucius.*

Uit dit huwelijk:

1. *Gerard Swartte!* ged. Groningen 20 Juni 1669, † vóór 19/8 1675.
2. *Cornelia Swartte*, ged. a. v. 3 Mei 1670, † vóór 1/7 1677.
3. *Helena Swartte*, ged. a. v. 31 Jan. 1672.
4. *Peter Jan Swartte*, god. a. v. 19 Aug. 1673, werd richter te Bellingwolde 1729—1750.
5. *Gerard Swartte*, ged. a. v. 19 Aug. 1675.
6. *Cornelia Swartte*, ged. a. *v.* 1 Juli 1677. (Wellicht is zij de voornoemde mevrouw *Upmeyer).*
7. *Jacob Swartte*, ged. a. v. 1 Feb. 1681.
8. *Hendrik Swartte*, ged. a. v. 29 Mei 1685.

De Wapenheraut 1913 bl. 209 vermeldt hoe blijkens het register Sinte Martini te Groningen, anno 1660 na St. Peter of na 22 February werden ontvangen o.a. gelden van do weduwe van *Johan Swarte*, die in de kerk werd begraven. Of men hier te doen heeft met de ouders van *Geertt Swartte*, † Hagelunae 5 Juli 1608 oud 84 jaar?

Blijkens den Drenthschen Volksalmanak is er in de kerk te Eelde een zerk, waarop de wapens *Horenken* en *Swar tte*, met de kwartieren:

Horenken	*Swartte*
Ter Borch	*ten Holte*
Ulger	*Ulger*
Grijp	*Huynge.*

A° 1623 den 16 October is den Edele Erentvesten *Steven Hoerenkens* tot Oesterbroeck in sī leven gedeputeerde der lantschap Drenth, seer kristelick in den Heren gerust.

A° 1666 den 13 February is de Edele Erentricke vrou *Lamina Swarte* anders *Hoerenkens* ser kristelick in den Heren gerust.

Volgens Mdbl. Ned. Leeuw 1914, k. 205 ondertr. Lingen 4 Sept 1697 *Julius Arnold Racer* en *Imina Swarte.*

Gerhardus Swartte, pred. te Maarslag en Mensingeweer in 1666, vertrok in dat jaar naar Lehr in Oostfriesland, in 1670 naar Emden, waar hij † in 1682. Mogelijk is hij een zoon van *Johannes Swartte*, den oudsten zoon van *Geertt* vd. die † Hagelunae 6 Juli 1608.

Gerhardus' zoon *Johannes Swartte*, dr. in de godgeleerdheid, werd 1674 pred. te Mensingeweer en vertrok in 1681 naar Larrelt in Oostfriesland. Hij ⚔ *Thalia Schlichtings* en hunne dochter Goudinn *Swartte* † *27* Juli 1679 en werd begraven in de kerk te Mensingeweer.

(Vgl. Grafschriften van Stad en Laude van Groningen).

Alle aanvullingen op vorenstaande genealogie zijn welkom.

Het geslacht Heldewier,

door H. H. VAN DAM.

(Vervolg van XLII, 343.)

X bis. *Charles Daniel Heldewier*, ged. Leiden (Walekerk) 11 Mei 1797, lid van den gemeenteraad, kol.-commandant der schutterij, ridder Nederl. Leeuw, commandeur Eikenkroon, † 's-Gravenhage 17 Mei 1869, tr. 's-Gravenhage 23 Aug. 1820 *Françoise Clara Suzanna* ***van Kerchem***, geb. 20 Jan., ged. 's-Gravenhage (St. Jacobskerk) 1 Febr. 1801, †'s-Gravenhage 7 Dec. 1888, dr. van Nr. ***Hugo*** *Ocker* en *Anna Henriette* ***Martina*** *Heeneman*.

Uit dit huwelijk:

1. *Charles Catharinus Daniel Heldewier*, geb. 's-Gravenhage 8 Oct. 1821, † Parijs 14 Juni 1863.

2. Mr. ***Hugo*** *Martinus Marcus Heldewier*, ***geb.*** 's-Gravenhago 20 Mei 1823, adv. en proc., † Padang 30 April 1861.

3. ***Albert*** *Johan Jacobus Heldewier*, geb. 's-Gravenhage 6 Oct. 1824, † 's-Gravenhage 18 Jan. 1826.

4. ***Albert*** *Constant Johan Heldewier*, geb. 's-Gravenhage 6 Sept. 1826, jur. cand. te Leiden, †'s-Gravenhage 3 Oct. 1851.

5. ***Charlotte*** *Jenny* ***Jacqueline*** *Constance Heldewier*, geb. 's-Gravenhage 9 April 1828, † Houten, h. Oud-Wulven 21 Oct. 1905, tr. 's-Gravenhage 18 April 1861 ***Louis*** *Jean Anne Testas*, heer van Oud-Wulven, geb. Houten, h. Oud-Wulven 7 Juli 1836, † Rhenen., Sept. 1923, zn. van ***Pieter*** *Hendrik*, heer van Oud-Wulven en Waeyen en ***Henriette*** *Martina* ***Wilhelmina*** *van* ***Kerchem.***

6. *Arnaud Christiaan Constantijn Heldewier*, geb. 's-Gravenhage 12 Juni 1829, † 's-Gravenhage 12 Maart 1855.

7. ***Martina*** *Suzanna Constantia Heldewier*, geb. 's-Gravonhago 20 Aug. 1830, † Leiden 3 Jan. 1902, tr. 's-Gravenhage 20 April 1853 ***Willem Jacobus*** *Gerardus Scheurleer,* geb. 's-Gravenhage 22 Maart 1825, bankier, lid der firma Scheurleer & Zoonen, lid der prov. staten van Z.-Holland 1877-82, kol. comm. der schutterij, †'s-Gravenhage 6 Nov. 1882, zn. van *Gerardus* ***Jacobus*** *en Louwisa Evelina Josephina du* ***Ry.***

8. Doodgeboren dochter 's-Gravenhage 19 Juni 1832

9. *Constancia Jacoba Heldewier*, geb. 's-Gravenhage, 10 Dec. 1833, † Haarlem 19 Nov. 1902, tr. 's-Gravenhage 5 April 1859 *Joan* ***Karel*** *Hendrik* ***de Roo*** *van* ***Al dererelt,*** geb. Harderwijk 6 Aug. 1832, majoor der inf. 1874, lid 2e Kamer 1868-77, min. van oorlog 1877—79, † 's-Gravenhage 29 Dec. 1879, zn. van *Joan Carel Anne* en *Carolina* ***Maria*** *Elandina Heeneman.*

10. *Daniel François Heldewier,* geb. 's-Gravenhage 18 Oct. 1835, † 's-Gravenhage 9 Oct. 1836.

11. *Daniel Ocker Heldewier,* geb. 's-Gravenhage 26 Oct. 1840, luit.-ter-zee 2e kl. 1868-69, burgem. van Wijk-bij-Duurstede 1869-70, van Harmelen-Velthuysen 1879-95, † Velp (G.) 15 Oct. 1906, tr. 1°. 's-Gravenhage 10 Maart 1870 *Maria* ***Hetariette*** ***Arnoldine*** *Coerman,* geb. Breda 2 April 1840, † Harmelen 16 Maart 1884, dr. van *Gijsbertus Johannes* en *Françoise Charlotte de Favauge*; tr. 2°. Zoelen 30 Oct. 1886 *Caroline Suzette Hasselman*, geb. Zoelcn 12 Maart 1862, dr. van *Catherinus* ***Johannes*** en *Charlotte* ***Catherine*** *van Son.*

B.

IIbis. *Nicolas Heldewier*, ***geb.*** Bergen (Henegouwen), koopman in wollen stoffen [32]), tr. *Barbe Andrieu* dite *Despienne*, † wellicht te Hanau, dr. van ***Jean*** en ***Jennne*** *Malapert.* (Vergel. testament van hun zoon Nicolas d.d. 11 Juni 1610, waarin hun kinderen vermeld worden).

Uit dit huwelijk:

1. ***Jean,*** volgt III.

2. *Jeannette Heldewier*, † ***1642*** (volgens Laisné), tr. *Jean* ***de*** *Bray*, koopman en poorter te Bergen (Henegouwen), zn. van *Oudart* ***de*** *Bray.* ***Zij*** passeeren mutueel testament te Bergen 23 Sept. 1566 [33]).

3. ***Charlotte*** *Heldewier,* † nà 1631, tr. ***Michel Liebert*** [33]), † ***1631.***

4. Charles *Heldewier*, † in 1620 [34]), tr. *Jenne* ***de*** *Poncheaux.*

6. *Nicolas Heldewier*, geb. Bergen in 1547, koopman in zijdelakens te Keulen o.a. 1595 [35]), raad en burgemr. van Neustadt-Hanau 1603-09, testeert Hanau 11 Juni 1610 [36]), † Hanau 3 Feb. 1611 [37]), tr. (1°. ? volgens Laisné N. N. ***de*** *Racfort*), 2". Keulen 1 Aug. 1692 *Constantia* ***Haghens,*** wed. van *Jan van* ***Sandfoort,*** † Hanau (als wed.) 5 Mei 1611.

6. *Michael*, volgt IIIbis.

7. Anne ***Heldewier,*** † vóór 17 Dec. 1611 [38]), tr. ***Jean Duleloy,*** † nà 17 Dec. 1611.

8. ***Barbara Heldewier,*** † ***als*** wed. na 25 Aug. 1631 [39]), tr. vóór 1600 *Jean* ***de*** *Reusme*, die nog in leven is als burger te Bergen 28 Maart 1624 [40]).

9. *George*, volgt IIIter.

III. ***Jean Heldezoier,*** heer van Haulsin [41]), geb. Bergen vóór 1654, koopman in zijde te Mons, later te Frankfort a/d M. en Keulen, † Frankfort a/d M. vóór 1693, tr. ***Marie Bénoít.***

Uit dit huwelijk:

1. ***Anne Heldewier,*** vrouwe van Haulsin [41]), geb. Bergen ... Maart [42]) 1577 [41]), † Amsterdam in Sept. 1657, tr. Elberfeld (ondertr. Keulen 1 Mei 1593) Pierre *Dableyn*, heer van Bulcken [41]), geb. Antwerpen, † Amsterdam 22 April 1636 [41]).

2. ***Marie*** *Heldewier*, ***geb.*** Bergen (?) 26 Juni 1681,

---

[32]) Arch. de l'Etat Mons. Arch. civ. Partages. Rec. 5. 8 Febr. 1560.

[33]) Arch. do l'Etat Mons. Arch. civ. Avis de père et de mère. Rec. 2. 23 Sept. 1565.

[34]) Volgens hns Laisné, berustende op de Gem. bibliotheek te Bergen (Henegouwen), Généalogies bourgeoises, tome 11, p. 66. (Afschrift Hoogen Raad van Adel).

[35]) Blijkens acte d.d. 4 Aug. 1595, gepasseerd voor notaris J. v. Herwaecden te Utrecht.

[36]) Staatsarch. Marburg. Amtsger. Hanau. Testamento 925, N°. 26.

[37]) Zie grafschrift in C. Nessler, Festsohrift Hanau 1897.

[38]) Arch. de l'Etat Mons. Groffe de Mons. Emanc. Rec. 1574—1619. f°. 169 v^ro^, alwaar Jean *Duleloy als* haar weduwnaar vermeld wordt. Hij komt in hns. ook voor als *Joan de Bloys* en als Jean *du Coulon.*

[39]) Arch. de l'Etat Mons. Greffe scabin. do Mons. Embrefs. Rec. 1631 f'. 150 v^so^.

[40]) Arch. de l'Etat Mons. Greffe de Mons. Rec. 1619-1163, f°. 30.

[41]) Genealogie d'Ablaing in Jaarb. v. d. Ned. Adel A° 1889. Zie ook Mndbl. Ned. Leeuw A° 1923, k. 354/5.

[41]) Een andere opgave luidt 24 Sept. 1577.

† Keulen 11 Sept./Mei 1638, tr. (ondertr. Keulen 17 Juli 1600) ***Daniel Resteau***, heer van Beaufort en Pothaye, geb. Valenciennes 19 Juli 1666, † Keulen 4 Maart 1636.

3. ***Jean Heldewier***, geb. 26 Jan. 1683, † jong.

4. *Cathérine Heldewier*, geb. 30 Maart 1685, † 1 Jan. 1660, tr. Keulen *Elie Maréchal*, geb. Antwerpen, † vóór 1638, zn. van *George* ***Maréchal.***

6. Johanna *Heldewier*, geb. 1 Nov. ***1688, † 16*** Oct. 1623, tr. ***Pierre van der Hoycken***, geb. Antwerpen, zijdelakenkooper te Frankfort a/d M., † Frankfort a/d M. in 1636, zn. van ***Balthasar*** en ***Johanna*** *Wachtmann*. Hij hertr. *Constance* ***Maréchal.***

IIIbis. *Michael* ***Heldewier,*** koopman te Antwerpen, later te Keulen, † vóór 1610, tr. Antwerpen (0. L. V. Kerk) 19 Jan. 1680 ***Jenne Mahieu.***

Uit dit huwelijk:

1. ***Nicolaas,*** volgt IV.

2. Joan Baptista Heldewier, ged. Antwerpen (O.L.Vr. Kerk) 21 Mei 1582 (get. Jan van Ende, Catharina v. Santfoort).

3. ***Maria Heldewier,*** ged. Antwerpen (O.L.Vr. Kerk) 24 Sept. 1683 (get. Bartholomeus Balbi en Maria Schoor).

4. *Constance* ***Heldewier,*** geb. omstreeks 1585, † Frankfort a/d M. vóór 1660, begr. Peter-Kerkhof [43]), tr. Keulen 15 Juli 1604 Pierre ***Vivien,*** geb. Valenciennes, † Frankfort a/d M. vóór 1660, zn. van *Nicolas* ***Vioien.***

6. Magdalena Heldewier, geb. Keulen, tr. Keulen 5 Mei 1609 *Gonsalvo* ***Romiti,*** geb. Vicensa, koopman te Napels, te Amsterdam in 1616.

6. ***Michiel,*** volgt IVbis.

IV. Nicolaas ***Heldewier,*** geb. Antwerpen (0. L. Vr. kerk) 22 Nov. 1580 (get. Jan Heldewier en Barbara Mahieu), koopman te Keulen, failleerde in 1619, † (vermoedelijk Keulen) in 1680/81, tr. Keulen 29 Jan. 1608 *Suzanna Colpin*, geb. Keulen, dr. van ***Pierre*** *Colpin*.

Uit dit huwelijk :

1. *Nicolas Heldewier,* ged. Keulen 4 Feb. 1610.

2. *Suzanne Heldewier*.

3. Maria Magdalena Heldewier, ged. Keulen 7 April 1614.

4. ***Pierre*** Heldewier, ged. Keulen 26 Juni 1616.

IVbis. ***Michiel*** *Heldewier*, koopman te Keulen, was geassocieerd met zijn broeder Nicolaas, verkreeg in 1624 voor zich, zijn vrouw en zijn vijf kinderen een paspoort [44]), tr. Keulen 16 Mei 1613 *Maria Mahieu*, † tusschen 1649-56, dr. van N.N. ***Mahieu*** en ***Barbe de la Hamaide*** en wed. van ***Leonardt Pergens.***

Uit dit huwelijk:

1. Marie ***Madelaine*** *Heldewier*, ged. Keulen 1 April 1614.

2. ***Leonardt Heldewier,*** ged. Keulen 7 Nov. 1616.

3. ***Michiel Heldewier,*** ged. Keulen 24 Maart 1617.

4. Barbe ***Heldewier,*** ged. Keulen 16 Jan. 1619, tr. Keulen 23 Oct. 1639 *Arnold* ***Ernst,*** geb. Dantzig.

6. Sara *Heldewier*, ged. Keulen 25 Dec. 1620.

6. ***Marie Heldewier,*** ged. Keulen 13 Aug. 1626.

7. ***Elisabeth Heldewier,*** ged. Keulen 26 Feb. 1628, tr.

[43]) Zij ligt begraven onder een zerk met hnnne geslachtswapens. Eventueele inscriptie mij onbekend.

[44]) Briefbücher der Stadt Cöln.

1° Keulen in 1649 *Heinrich Radermacher*; tr. 2° Keulen 29 Jan. 1660 *Reinierus Lely*, zn. van *Georgius* en *Anna* ***Banstman.***

8. *Constantia Heldewier*, ged. Keulen 6 Nov. 1629, tr. Keulen in 1664 ***Johan Camp.***

9. *Suzanna Heldewier*, † ***1665,*** tr. ***Johan Lely,*** geb. Kleef.

IIIter. *Georges Heldewier*, geb. Bergen, koopman te Venetië, † 1610 of 1611, tr. ***Cecilia*** *Japin* [45]), † tusschen 1622 en 1646.

Uit dit huwelijk [46]):

1. *Nicolas Heldewier.*
2. ***Charles Heldewier.***
   Alexander *Heldewier.*
4. ***Cassandre Heldewier,*** tr. vóór 1622 *Vincent Theoldy.*
6. ***Jean Heldewier.***
6. *Gabriel Heldewier.*
7. *Anne* ***Heldewier.***
8. ***Michiel*** *Heldewier.*
9. ***Barbe*** *Heldewier*, tr. 1° Frankfort a/d Main 22 Juli 1611 *Samuel* ***le Blon,*** geb. Oudenaarde, zijdehandelaar, begr. Frankfort a/d M. 29 Jan. 1623, zn. van ***Jean*** en *Elisabeth Sanglier*; tr. 2°. Hanau 24 Juni 1627 ***Frans*** *Römer*, „senator" te Hanau.
10. ***Lucretia*** *Heldewier*, in 1622 nog „en minorité et en bas eage".

Brederode,

door J. D. WAGNER.

Een vraag in den vorigen jaargang van dit Maandblad (k. 160) naar de beteekenis en het ontstaan van het bekende embleem der *Brederode*'s: een everkop boven een brandend houtvuur met de spreuk „Etsi mortuus urit", gaf aanleiding eens na te slaan hetgeen Palliot, La vraye et parfaite science des armoiries 1664, zegt op het woord Sanglier. „Ce grand Empereur Charles Quint, Roy des Espagnes — aldus Palliot — prit pour le corp de sa deuise le Sanglier, et les deux Colomnes d'Hercules, avec ces deux mots Plus ultra, pour faire entendre que ses desseins estoient pareils à ses conquestes."

In van Loon's Penningwerk komt vqorts het volgende gedicht voor:

Het sprekendo Swijnshoofd.

Vraagt iemand, waarom dat ik leg
Op 't brandhout, die hoor' wat ik zeg.
Het vierig Element en kragt
Ontsluit ons ingesloten magt,
Die door geen ouderdom en swigt,
Maar springt de vlam in 't aangezigt,
En toont dat wij nooit zijn ontaart,
Van 't geen natuur ons heeft gebaart,
En beelden ook met enen uit,
Dat uit de vroomen vroomheid spruit.,

[45]) Wij vonden ook de spellingen ***Sopa, Sapa, Sepa, Japa, Sapin***!

[46]) Arch. de l'Etat Mons. Embrefs. Rec. de 1622, f°. 218 v°, 24 Nov. 1622. De aldaar genoemde kinderen woonden toen allen te Venetië, behalve ***Jean,*** die te Mantua gevestigd was. ***Barbara,*** in deze acte niet genoemd, woonde toenmaals bij haren oom ***Nicolas Heldewier*** te Hanau (zie diens testament).

Als blijkt uit de doorluchte Stam
Van Brederode, die geen vlam
Ontzag, noch dreigement, noch spijt,
Maar na de dood noch van zich bijt.

Het embleem: een everkop boven een brandend houtvuur, is mij op verschillende plaatsen voorgekomen. Het vroegst op het zegel van ***Frans van Brederode (1466*** —1490) en de woorden: „Ardent désir"[1]). Vervolgens op de koorbanken der St. Bavo-kerk te Haarlem, alwaar om de negen wapens, zoowel van mannelijke als vrouwelijke *Brederode*'s, het embleem voorkomt. Het oudste wapen is van *Reinoud*, overl. 1473, het jongste van *Hendrik*, overleden 1568 [2]).

Verder in de kerk te Vianen boven den ingang der grafkapel, gesticht door ***Reinoud van Brederode*** :„Ladieu tue", everkop, 1542, everkop, „ung. metout". In dezelfde kerk op een eikenhouten kerkbank: 1684, de wapens ***Brederode*** en *Nassau*, het embleem en de woorden : „Antes meurto que mudado" (Eer dood dan veranderd). Op een munt van Vianen van 1566 onder de regeering van ***Hendrik van Brederode,*** overl. 1568, komt het embleem voor met de woorden: „Etsi mortuus urit" (Hoewel dood brandt hij), op de keerzijde de rechterhand van Mucius Scaevola, houdende een zwaard te midden der vlammen en de woorden: „Agere aut pati fortiora" (Handelen of berusten in hetgeen sterker is dan wij).

Op een schilderij op het raadhuis te Vianen, voorstellende de komst per schip van *Walraven van* ***Brederode*** te Vianen in 1591, ten einde aldaar ingehuldigd te worden, staat het embleem op de scheepsvlaggen.

Nog staat het met de woorden :„Edsi mortuus urit" op de prachtige penning door van den Abeele op den dood in 1656 van ***Johan Wolfart van Brederode.***

Ten slotte ziet men op de gebeeldhouwde lijst om de schilderij N°. 113 van het Mauritshuis, links een everkop omgeven van vlammen en daaronder: „Etsi mortuus urit", rechts de vogel feniks uit vlammen komend en daaronder : „ Antes meurto que mudado" en beneden een hand die een hamer loodrecht houdt en daaronder „ Agere aut pati fortiora". Deze schilderij is geschilderd door J. Mijtens (1614—1670) en wordt in den catalogus aangegeven als voorstellende *Frederik* ***Lodewijk van*** *Brederode-Bolsweert* (1628—1693). De persoon op de schilderij is iemand van jeugdigen leeftijd (12 à 14 jaar) en is als romeinsch krijgsman met strijdbijl in de hand en degen aan de zijde voorgesteld. De gebeeldhouwde lijst, al gedeeltelijk beschreven, is verder versierd met allerlei krijgsattributen en heeft nog bovenin een wapen: leeuw met barensteel, met helmteeken: een loopende draak, die midden over het lichaam een dekkleed, beladen met een schildje volgens het wapen, heeft.

Dit nu is ook het wapen en helmteeken waarmede ***Hendrik*** *Lodewijk* ***Pieter van Brederode-Bolswaard*** (door bastaardij afstammende van den 1556 overleden ***Reinout van Brederode)*** door Maria Theresia den 4 Sept. 1780 in den Gravenstand werd verheven. Mijn vermoeden is dat men op grond van het helmteeken (de draak) in den persoon op de schilderij een ***Brederode-Bolswaard*** heeft meenen te zien. Het meest gebruikelijke helmteeken der Brederode's is toch: twee armen die elk in de hand een beslagen paardenpoot houden, terwijl als helmteeken de draak minder door hen gevoerd werd. Zoo heeft het wapen van den bekenden medewerker van den Zwijger, ***Hendrik van Brederode,*** heer van Vianen, op een daalder aldaar geslagen, den draak tot helmteekun en voerde een broeder van Johan Wolphard, *Reinout* ***van Brederode,*** bij zijne admissie in de Nijmeegsche Ridderschap den 25 Maart 1612 mede den draak als helmtoeken. De persoon op de schilderij moet dus blijkens het embleem en de spreuken op de omlijsting een Brederode uit echten bedde zijn, verder een krijgsman en 12 à 14 jaar oud. Wij komen dan van zelf tot de conclusie, dat de schilderij N°. 113 moet voorstellen hetzij ***Hendrik*** of *Wolphart* ***van Brederode,*** beiden zonen van den 1655 overleden ***Johan*** *Wolphart* ***van Brederode.*** Dit beweren moge door het nu volgende verduidelijkt worden.

[1]) v. **Wijn. Huiszittend leven: St. 1,** blz. **68.**
[2]) **Beschrijving der wapens in de Groote of St.** Bavo's **kerk te Haarlem door Alberdingk Thym, Mr.** Gerlings **en** Mr. Enschedé, Haarlem 1873.

Johan *Wolphart* ***van Brederode*** werd geboren 12 Juni 1599 en overleed als Veldmaarschalk der Republiek te Petershem den 3 Sept. 1655. Hij verkreeg een compagnie te voet 1614; na zijn broeder *Reinoud* geadmitteerd als Proost van Oud-Munster te Utrecht 7 Dec. 1618 ; genoemd heer van Cloetingen, beval hij over ***100*** kurassiers en 81 bidets 1621 ; werd kolonel over een regiment te voet 18 Januari 1623; commissie als gouverneur van 's Hertogenbosch 27 Januari 1630; meestergeneraal der artillerie 1634 en veldmaarschalk der Vereenigde Nederlanden 1642.

Hij trouwde 1° 1619 *Anna Johanna* Gravin *van Nas*snu, dr. van Jan 11 de Middelste Graaf van Nassau-Siegen en Magdalena van Waldeck. Zij was geboren 23 Febr. 1594 en werd overluid in den Dom te Utrecht 1 Dec. 1636.

Hij trouwde 2e (huwl.voorw. 17 Dec. 1637) Louise *Christine* Gravin *van Solms-Braunfels*, dr. van Johan Albrecht en Agnes Elisabet van Sayn-Witgenstein. Zij was geboren te Braunfels 31 Aug. 1602 en overleed te Vianen 24 Maart 1669. Zij was een jongerszuster van Amalia van Solms, de gemalin van Prins Hendrik Frederik. Bij de feesten voor haar huwelijk in 1638 voerde haar man aan het hoofd der Bataafsche ridders op zijn schild : „Antes meurto que mudado." Men vindt op de plaats der voormalige poort naar Leksmond te Vianen op een muur tegen een sloot het gedeelde wapen Brederode en Solms en „Louise Christine geboren Gravinne van Solms Gravinne Douairiere van Holland Brederode en Regente in haeres soons Wolphard minderjaricheyt heeft dese vaert doen maecken in 't jaer 1658".

Uit het tweede huwelijk zijn drie zonen gesproten, de jongste ***Floris Aelbrecht Belgicus*** werd gedoopt in Kloosterkerk te 's Hage 1 Nov. 1652 en overleed te 's-Hertogenbosch 25 Augustus 1655. De twee andere zonen volgen.

Hendrik van Brederode, werd geboren 28 November 1638 en gedoopt in de Kloosterkerk te 's-Gravenhage den 24 December d. a. v. Hij werd door de Staten van Holland aangesteld tot ritmeester over eene compagnie ruiters harkebussiers 12 Dec. 1652 (dus op 14 jarigen ouderdom), welke acte West-Friesland bekrachtigt 28 Februari 1653; heeft verschil met zijn broeder Wol***phart*** over de nalatenschap van hun broeder ***Floris Ael-***

brecht ***Belgicus*** 1656 en 1657; bij acte der Staten van Holland aangesteld tot kolonel over het regiment te voet van wijlen zijn vader, tegen afstand van de compagnie te paard aan zijn broeder *Wolphart* ***29*** Sept. 1665 (de commissie Raad van State is van 30 Maart 1656); gaat over in Franschen dienst 21 Maart 1657 on tengevolge van een val met zijn paard overleden te Amiens 1 Juli 1657. Koning Lodewijk geeft vrijgeleide voor het lijk om zulks naar Vianen te mogen vervoeren 4 Juli 1657.

Wolphart van Brederode, werd geboren 18 November 1649. Hij werd, nog geen 6 jaar oud zijnde, door de Staten van Holland beschonken met eene compagnie 29 Sept. 1656; was leenvolger zijns broeders 16 Dec. 1667; doet eed als ritmeester 1665; ritmeester over eene compagnie ruiters op Holland 1668; aangesteld tot kolonel over een regiment paarden ten dienste der Vereenigde Nederlanden 8 Febr. 1674; geadmitteerd als Proost van Oud-Munster te Utrecht 22 Juni 1674 en hem wordt door de Staten van Holland verboden zich te noemen Graaf van Holland en Souvereiu van Vianen on Ameide 15 Februari 1678. Hij is ougehuwd overleden 19 Juni 1679 en werd als laatst wettig mansoir van het edele huis Brederode den 21 Juli d. a. v. te Vianen begraven. Bij deze begrafenis werd het volle wapen van Brederode verbroken en mede ten grave gelegd „opdat niemand te eeniger tijd zich deze wapenen, naam of geslacht aanmatige, toeeigene of reclameeru." Dit alles geschiedde in het bijzijn en ten aanhoore van alle collegies van de regeering van het land van Vianen en ook van ***Frederik Lodewijk van*** *Brederode,* heere van Bolswaard, Drossaard van Ameide ***en*** Tienhoven, die een der slippen van het rouwkleed gedragen had.

En hiermede meen ik aangetoond te hebben, dat de schilderij N°. 113 moet voorstellen ***Hendrik*** of *Wolphart* ***van Brederode,*** het aan een **ander.** overlatende de beeltenis te vergelijken met de portretten van ***Wolphart*** bij Fred. Muller N°. 709 en bij van Someren N°. 778.

Schilderijen zoowel van ***Hendrik*** als van ***Wolphart*** bevonden zich blijkens inventarissen van 1670 en 1684 op Batestein (het kasteel te Vianen).

Iets over de kwartieren van **Hugo de** Groot,

door Jhr. Mr. E. A. VAN BERESTEYN.

In de October-aflevering van dit Maandblad, kol. 305, meent de heer Wildeman ontdekt te hebben dat het rouwbord van Hugo *de Groot* een verkeerde grootmoeder van moederszijde aangeeft. Zijn moeder *Aeltje Franckensdochter* ***van Ouerschie zou*** nl. een dochter zijn uit het huwelijk van *Franck* van ***Ouerschie*** met „*Adriana Borre*" en niet van „*Anna Adriaans*" (*van Adrichem*). Ten bewijze van deze bewering drukt de heer Wildeman de huwelijksvoorwaarden af van *Jan* de ***Groot*** en ***Aeitgen*** *van* Ocerschie.

Het spijt mij voor den geachten schrijver, maar ik heb tevergeefs gezocht in het aangehaalde materiaal naar een overtuigend bewijs. Wat staat in de acte van 1581? Dat ***Aeltgen Erancken*** *van Overschie*'s vader zaliger heette „*Frans* ***Pietersz Overschie",*** en dat haar moeder heette „*Adriana Adriaensdr.*" en haar grootmoeder „*Baertge Corssen*". Meer niets omtrent hare ouders. Schrijver meent nu, dat *Adriana Adriaans* zou zijn de 1° vrouw van *Franck* ***Pietersz*** *van Overschie.* Hij deelt ons voorts **mode** dat het Nedcrl. Adelsboek jg. 1913 p. 118 „nog ten onrechte" als haar moeder vermeld heeft „*Anna Adriaens* (*v. Adrichem*)"? Bij het citeeren vergist de heer Wildeman zich echter. Er staat op bl. 118 als moeder „*Adriana van* ***Adrichem"*** en niet „*Anna Adriaens.* ***(v.*** *Adrichem*)". En dit is geheel in orde. Immers Aeltgen van Overschio was een dochter uit het 2° huwelijk vau *Franck* ***Pietersz*** *van Overschie* met *Adriana Adriaans van Adrichem.* Dit huwelijk werd gesloten in 1558 en daaruit is geboren te Delft 22.10 1661 ***Aeltgen,*** die in 1581 met *Jan* ***de Groot*** huwde.

Wil de heer Wildeman het bewijs? Hij sla dan de Thesauriersrekening van Delft op over 1587 fol. 148° en dan kan hij daar lezen: „Lijfrente vercoft onder Mr. Frans Duyst van Santen den 28° Aug. 1577: ***Aeltgen Frans*** *Pietersz* ***Ouerschie*** dochter out omtrent 16 jaren daar moeder af was *Adriana Adriaen Claesz.dr. van* ***Adrichem*** heffer Mr. ***Jan de Groot".***

Als hij voorts op het Rijksarchief het bekende Lijfrentenregister van 1567 (Holland. Diverse Rekeningen 510 fol. 112/113) wil raadplegen, dan zal hij daar zien, dat *Arien Claes* „in 't dubbele Cruys" (dit is *van Adrichem*) en ***Baertge*** *Corssendr.* zijn hv. een lijfrente koopen voor hunne 9 kinderen, waaronder *Ariaentje* oud 15 jaar verschijnt (dus geboren 1541).

Bovendien, *Franck* ***Pietersz van Ouerschie*** was in 1° huwelijk gehuwd geweest met *Aeltje* ***Borre*** *Jacobs dochter* ***en*** niet met *Adriana Adriaansdr.* Borre, zoodat de kwartierstaat, tengevolge van de vergissing opgemaakt, personen vermeldt, die niet bestaan hebben.

De heer Wildeman heeft zich op een dwaalspoor laten brengen door het woord „broeder" bij ***Pieter*** *Francken van* Overschie (geb. 1 Juni 1547), gehuwd met *Lucasje Lucasdr. Sasbout.* Deze Pieter is uit het 1° huwelijk en dus een halfbroeder van de bruid. Hij zij dus in 't vervolg op zijn hoede als hij „broeders" tegenkomt en had dit in dit geval te meer moeten zijn nu in dezelfde acte 2 regels verder *Claes Adriaensz. van* ***Adrichem*** als haar oom en voogd optrad. [1])

BOEKAANKONDIGING.

W. Wijnaendts van Resandt. Geschiedenis en Genealogie van het geslacht de *Jonge* uit Zierikzee, van pl. m. 1420 tot heden. Men 10 stamtafels, bijlagen en talrijke platen. 1924.

Het is ons een genoegen de verschijning aan te kondigen van bovengenoemd werk, de jongste pennevrucht van ons geacht correspondeerend lid den heer W. Wijnaendts van Resandt. Deze schrij ver, wiens scherpzinnigheid, ijver en nauwgezetheid hem in de eerste gelederen geplaatst hebben der hedendaagsche genealo-

[1]) Een andere omstandigheid, die de vergissing van den heer W. in de hand gewerkt zal hebben, is het feit, dat, ***Aeltgen Francken van Ouerschie*** in de eenealoejeën — en nog in Ned. Adelsb. 1913 — voorkomt als *Aluda Borre van Overschie* en ***dus*** naar de eerste vrouw van haren vader zou zijn genoemd, terwijl de genealogie wan ***Overschie*** in Alg. Ned. Fam. bl. 1883/84 aan haar eigen moeder (Adriana van Adrichem) bovendien ten onrechte den voornaam ***Anna*** toekent.

RED.

gische vorschers hier te lande, verdient ongetwijfeld alle hulde voor dezen nieuwen arbeid, die tot het beste behoort van wat hij tot heden het licht deed zien. In beknopten vorm vindt men in de „Geschiedenis on Genealogie van het geslacht de Jonge" een schat van gegevens bijeen over een aanzienlijk regentengeslacht, dat in de geschiedenis van ons vaderland een rol van beteekenis heeft gespeeld en — in tegenstelling tot zooveel andere — nog heden ten dage hoogst verdienstelijke staatsburgers onder zijne leden telt. Wanneer men kennis neemt van de uitgebreide lijst van bronnen, die de schrijver voor zijn werk geraadpleegd heeft, dan krijgt men den indruk, dat hij vrijwel niets heeft overgeslagen, dat voor de geschiedenis der familie van belang kon zijn. Zelfs bronnen, waarvan men de waarde voor een specifiek Zierikzeesch geslacht als de Jonge op het eerste gezicht niet licht zou onderkennen, ontgingen niet aan het geoefend oog van den heer Wijnaendts van Resandt. Zoo zou b.v. een niet-ingewijde nu juist niet in het archief der Utrechtsche kapittels, berustende in het Rijksarchief aldaar, belangrijke gegevens zoeken aangaande de oudste generaties der familie te Zierikzee. Toch leverde dit zeer waardevol materiaal op, hetgeen verband houdt met het feit, dat, speciaal de kapittels van St. Jan en van Oud-Munster te Utrecht tal van tienden op Schouwen en Duiveland in eigendom hadden, welke in pacht of in leen werden uitgegeven aan bewoners dier eilanden, o.a. te Zierikzee. De hierop betrekking hebbende registers vangen reeds zóó vroeg aan (gedeeltelijk reeds in 1345), „dat zij" — naar het oordeel van den heer W. v. R. — „voor elk oud geslacht uit die streken van groote waarde zijn".

Desondanks kon de stamreeks van het geslacht de Jonge niet hooger opgevoerd worden dan reeds bekend was. Zij vangt derhalve aan met *Jan Lievensz*, geb. ± 1420, schepen en burgemeester van Zierikzee, die reeds een geboren inwoner dier stad moet zijn geweest, aangezien zijn naam niet voorkomt onder die der nieuw aangekomen poorters in het Poorterboek aldaar. Terecht rekent schr. af met de foutieve redactie der eerste drie generaties zooals men die in oude genealogieën en nog in Nederl. Adelsb. 1903 aantreft en volgens welke de stamreeks zou aanvangen met een *Jan* de *Jonge*, in 1460 gehuwd met Nicolaä de Grave, wiens zoon *Pieter de Jonge*, de vader was van *Anthony de Jonge*, schepen van Zierikzee en in 1518 gehuwd met Johanna Ockers. Genoemde personen hebben nimmer den geslachtsnaam *de Jonge* gevoerd, maar dat zij ook niet bestaan zouden hebben — zooals de heer W. v. R. mededeelt — kunnen wij niet onderschrijven, aangezien zij klaarblijkelijk identiek zijn aan de eerste drie generaties der stamreeks zooals schr. die zelf heeft vastgesteld, t.w. *Jan* Lievensz, *Pieter* Jan Lievensz en *Anthonis* Pieter Jan Lievensz. De geslachtsnaam de Jonge is eerst ± 1600 aangenomen door den kleinzoon van laatstgenoemde, *Jan Jan Anthonisse*, die — ter onderscheiding van zijn vader „*Ouwe Jan Anthonisse*" -als *Jonge Jan Anthonisse* en *Jan Anthonisse de Jonge* werd aangeduid en later kortweg als *Johan de Jonge* voorkomt. Een en ander was trouwens reeds bekend uit het artikel de Jonge in de jaargangen 1908, 1914 en 1920 van Nederl. Adelsboek. Waarom de heer W. v. R. deze bron onvermeld laat en den indruk wekt, dat eerst „thans" de

waarheid omtrent den oorsprong van den naam de Jonge aan het licht kwam, is ons niet recht duidelijk. De stamreeks de Jonge is in laatstgenoemden jaargang van het adelsboekje in hoofdzaak volkomen juist, al zal zij op menig ondergeschikt punt na de verschijning van het hier besproken werk herziening behoeven. Zoo weten wij thans b.v. — om ons tot de oudste generaties te beperken — dat *Pieter Jan Lievensz* (gen. II), schepen on burgemeester van Zierikzee tusschen 1479 en 1530, in eerste huwelijk verbonden was aan *Cornelia* dr. van *Jan Boeye*, uit welk huwelijk 7 kinderen geboren werden, w. o. *Anthonis Pieter Jan Lievensz* (gen. 111), die niet alleen accijnsenaar, plaatwachter en wijntapper was — zooals N. A. vermeldt — maar daarnevens in de regeering zijner vaderstad zitting had en wel tot 20 Maart 1638 als raad. Het spreekt echter vanzelf, dat het grootste doel der nieuwa vondsten zich niet tot de stamreeks beperkt, maar betrekking heeft op het geslacht in al zijn gelederen, waaronder ook verschillende uitgestorven takken, die zeer marquante persoonlijkheden hebben opgeleverd. Het is belangwekkend aan de hand van de voortreffelijk gedocumenteerde studie van den heer Wijnaendts van Resandt de maatschappelijke evolutie van de familie de Jonge te volgen. Hoewel dit geslacht van de vroegste tijden af tot de notabelen van Zierikzee behoord heeft, maakte het in de eerste generaties nog deel uit van den neringdoenden handelsstand. Volgens het register van kohieren van taxatie van den 10^{en} penning in 1643 kwamen zij in dat jaar nog niet voor onder de meest welgestelde kooplieden hunner stad. De grondslag voor het familiefortuin zal gezocht moeten worden in den lakenhandel van *Jan Anthonisse* (gen. IV), ook wel genoemd *Laeckeman* of *Ouwe Jan Anthonisse*, wiens oudste zoon Jan *Jan Anthonisse*, de latere *Johan* de *Jonge*, in den lakenhandel zijns vaders werd opgenomen en, tot rijkdom en aanzien gekomen, ook in het openbare leven een belangrijke rol gespeeld heeft. Met hem en zijn jongeren broeder *Huybrecht Jan Anthonisse* — den stamvader van het bekende geslacht *Steengracht* — begint de familie ook buiten haar vaderstad Zierikzee naar voren te treden. Beiden zagen zich benoemd tot gedeputeerden van wege Zierikzee ter Staten van Zeeland, laatstgenoemde ook tot raad ter admiraliteit van Zeeland en raad en advocaat-fiscaal van het Hof van Vlaanderen te Niddelburg. Zij waren ook de eersten, die omstreeks 1600 het patronymicum lieten varen en een geslachtsnaam aannamen: *Jan* dien van de Jonge, *Huybrecht* dien van *Steengracht*. Hunne beide minder op den voorgrond tredende broeders *Ocker* en *Herman Jan Anthonisse*, welke laatste kinderloos overleed, deden dit niet. Voor de zoons van eerstgenoemde zou later het patronymicum echter tot een geslachtsnaam verstarren; van hen stamt het bekende uitgestorven regeeringsgeslacht *Ockerse* af. Omstreeks denzelfden tijd kwam ook een nieuw wapen het huismerk, waarmede *Pieter Jan Lievensz* (gen. II) in 1479 als schepen te Zierikzee zegelde, vervangen. Volgens het schepenzegel van *Johan de Jonge* (1686) en diens rouwbord (1617) voerde hij: *doorsneden van rood en goud met een golvenden blauwen dwarsbalk over de* snijdingslijn, *het rood beladen met twee gouden vagers (vegers) naast elkaar en met den steel omlaag; het goud beladen met een gebla-*

derden *en zilver-bevruchten groenen okkernotetak, waaraan r. en 1. een blad en van onderen 3 vruchten.* Dit wapen, dat ruim een eeuw later door de familie de ***Jonge*** verla ten werd, is op kleine verschillen na nog heden ten dage het blazoen der *Steengracht*'s. Ten slotte bracht Johan de Jonge — als een kind van zijn tijd — het verhoogde aanzien zijner familie tot uiting in den aankoop der heerlijkheden Oosterland, Sir Jansland en Haamstede, waaraan door zijne afstammelingen nog vele andere werden toegevoegd. Johan de Jonge was driemaal gehuwd en had bij zijn drie vrouwen niet minder dan 24 kinderen, zoodat Smallegange ook uit dezen hoofde in zijn Cronijk van Zeeland met recht kon spreken van „de wonderlijk gezegende stam van Jan Anthonissen". Vier zijner zonen lieten afstammelingen na : Mr *Bonifacius* (1567-1625), heer van Oosterland, Sir Jansland en Oostersteyn, uit wien de in 1703 uitgestorven tak ***de Jonge van*** *Oosterland;* Mr. *Job* (1594-1673), stamvader van het geheele huidige geslacht, thans bekend onder de namen de *Jonge, de Jonge van Campensnieuwland, de Jonge van Ellemeet, de Jonge van Zwijnsbergen*; Mr. *Anthony* (1597-1669), heer van Bruinisse en Botland, uit wien de in 1705 uitgestorven tak de *Jonge* van *Bruinisse* en Mr. ***Jacob*** (1610-1650), heer van Ellemeet en in Elkerzee, stamvader van een in 1'747 uitgestorven ouderen tak de *Jonge van Ellemeet.*

Met voornoemden *Bonifacius* en zijn beide zoons *Johan en Cornelis* wordt de maatschappelijke stijging voortgezet. Eerstgenoemde was de bekende Raadpensionaris van Zeeland, terwijl zijn zoons Mr. ***Cornelis de Jonge van Oosterland*** (1590—1649), raadsheer in den Hoogen Raad, en Mr. ***Johan de*** *Jonge van Oosterland* (1614-1654), lid van den Raad van State, als dragers van aanzienlijke ambten in de Republiek hun naam ook buiten hun eigen gewest bekendheid deden verwerven. Met hun jongeren neef Mr. ***Cornelis de Jonge*** *van* ***Ellerneet (1646 -1721) zou*** deze bekendheid zich ook tot de internationale kringen der Hofstad uitbreiden. Deze bekleedde gedurende 32½ jaar het belangrijke ambt van Ontvanger-generaal der Vereenigde Nederlanden. Hij woonde in Den Haag op den Langen Vijverberg, hoek Kneuterdijk, en des zomers op zijn buitenverblijven te Rijswijk en Wassenaar (Duinrel) en was in diplomatieke en hooge regeeringskringon een zeer geziene figuur. Uit het dagboek van de Vrouwe van Ellemeet, *Maria Oyens*, waarvan *een* fragment als bijlage is afgedrukt, verneemt men hoe de aanzienlijkste edellieden in binnen- en buitenland om de hand harer dochters dongen. De jongste van deze werd dan ook de gemalin van den Engelschen Lord ***North*** and *Grey*, een beschermeling van den bekenden hertog van Marlborough, die bij zijn bezoek aan den Haag in Oct. 1706 meermalen de gast was van de de Jonge's van Ellemeet. Zij hertrouwde later met den Schotschen Lord *Elibank*, terwijl haar oudere zuster haar hand schonk aan den Voorzitter van de Hollandsche Ridderschap ***Jacob*** *Godfried* baron ***van*** *Boetzelaer*. In deze omstandigheden zal het geen verwondering wekken, dat Mr. Cornelis de Jonge van Ellemeet als zooveel andere tot macht en aanzien gekomen regenten met zijn eervolle doch burgerlijke afkomst geen vrede meer had en zich met welgevallen — vermoedelijk door een Belgischen genealoog — een phantastische afstamming liet aanleunen uit het bekende grafelijke huis *van* ***der Marck*** en dit naar aanleiding van de copie eener verklaring, die 3 Nov. 1671 te Brielle door *Willem van Lumey* graaf *van der Marck zou* zijn afgegeven ten behoeve van „*Jan Anthony* ***de Jonge,*** benevens zijn oom *Acherus* ***de*** *Jonge*, Ridderen, bijgenaemt ***van der*** *Marck*" volgens welke dezen lijnrechte afstammelingen zouden zijn van „*Herman* **gesegd de** *Jonge van der Marck (den* zoon van Heer Lothary Grave van der Marck), die te wijve heeft gehad Vrouwe *Emilia* ***van*** *Virnenborg.*" Met deze dwaze pretentie rekent schr. terecht af. Indien bovenbedoelde verklaring in originali ooit bestaan heeft, dan zal zij o.i. eerder zijn afgegeven ten behoeve van leden van het bekende Dordtscho geslacht de ***Jonge van*** *Baertwijck*, dat evenals *van der* Marck een geschakeerden dwarsbalk in zijn wapen voerde en „metten welcken" Lumey volgens Bor [1]) „singulieren kennisse ende vruntschap hadde onderhouden". In dat geval zou de inhoud der verklaring dus ten behoeve van de Zeeuwsche de Jonge's gedeeltelijk zijn vervalscht.

Het was ook Mr. Cornelis de Jonge van Ellemeet, die het hierboven beschreven wapen het eerst verliet voor het tegenwoordige : *een blauwe golvende dwarsbalk* ***op eengouden veld,*** dat door hem voor het oorspronkelijke wapen werd gehouden, maar naar het oordeel van den heer W. v. R. slechts aangenomen was „om de pretentie van de afstamming uit van der Marck meer kracht te kunnen bijzetten". Wij kennen den inhoud der correspondentie, die door de Jonge van Ellemeet over deze wapenquaestie gevoerd schijnt te zijn, niet, maar vragen ons niettemin af of de geachte schr. zich niet in de motieven, die tot de wapenwijziging aanleiding gegeven hebben, vergist. Zijn gepretendeerde afstamming uit de graven van der Marck toch bracht d. J. v. E. reeds tot uiting door zijn wapen te kwartileeren met *van der Marck:* „in goud een in 3 rijen van zilver en rood geschakeerde dwarsbalk met een rooden halven leeuw uitgaande van den balk", en dit wapen in het 1ste en 4de kwartier te plaatsen. Met den golvenden blauwen dwarsbalk in goud van het 2e en 3e kwartier kan dan slechts de ***Jonge*** zijn bedoeld, gezuiverd van de aan aangehuwde families ontleende wapenfiguren. Immers waren de „twee vagers in rood" ontleend aan het wapen van het geslacht de *Vager,* waartoe de moeder van den eerste de Jonge behoorde, terwijl de okkernotetak een herinnering vormde aan de familie van diens grootmoeder, die een lid was van het oudste geslacht *Ockerse.* In die omstandigheden kwam de overblijvende heraldieke hoofdfiguur, de golvende blauwe dwarsbalk, alleszins in aanmerking om als stamwapen *de* ***Jonge*** te worden beschouwd. Dat het nieuwe wapen de Jonge in zijn strengen eenvoud voornamer is dan het oude en juist hierom de voorliefde van den heer van Ellemeet zal hebben genoten, kan moeilijk worden ontkend, maar evenmin dat het ook aan strengere heraldische eischen voldoet. Wij gaan derhalve met den geachten schrijver niet mee, wanneer hij het prijsgeven van het oude wapen toeschrijft aan „valsche voorspiegelingen" van „den te dezen opzichte beruchten" Mr. Cornelis de Jonge van Ellemeet, nog afgezien van de overweging, dat aan laatstgenoemde toch bezwaarlijk de bevoegdheid kon worden ontzegd

[1]) Aangeh. in dit Maandbl. V (1887), p. 106.

het een eeuw vroeger door zijne voorouders w i 11 e-keurig aangenomen wapen naar zijn eigen inzichten te wijzigen, c. cl. te verbeteren. Een recent voorbeeld eener dergelijke wapenwijziging levert de familie van *Karnebeek*, wier blazoen kort geleden bij K. B. ontdaan werd van de figuren ontleend aan de wapens der aangehuwde families *Willink en Rochussen*. Dat de heer W. v. R. zich zelf trouwens niet steeds aan de ziens-wijze van de Jonge van Ellemeet heeft kunnen ont-trekken, blijkt op p. 79, alwaar hij het oude wapen beschrijft als „*De Jonge,* gebroken met ***De Vager*** en *Ockers*".

De uitgebreidheid van het geslacht de Jonge met zijn talrijke vertakkingen heeft, er beknoptheidshalve toe geleid, dat niet alla familieleden in de genealogie zelve zijn vermeld, maar voor een groot deel in zeer uit-voerige tabellen zijn ondergebracht. Dit geldt in de eerste plaats de vele uitgestorven takken, waarvan er ééne, afstammende uit ***Iman.*** *Jobzn. de Jonge* (1631—1721), heer in Bommenede, nog tot 1888 heeft voortgebloeid en in de vrouwelijke lijn — bijzonderheid die wij niet vermeld vonden — werd voortgezet in de geslachten de ***Jonge Mulock Houwer*** en de ***Jonge van der Halen.***

De uitgebreidheid en tevens de belangrijkheid van het geslacht de jonge wordt het best geïllustreerd door het feit, dat het onder zijn leden — naast dragers van minder gewichtige functiën — vóór 1796 niet minder dan 18 burgemeesters, 21 schepenen, 22 raden, 9 thesoriers, 4 pensionarissen, 8 pensionarissen-honorair en 2 baljuws van Zierikzee heeft geteld en daarneven o. m. 23 ge-deputeerden ter Staten van Zeeland, 11 gecommitteerden ter Staten-Generaal enz. enz., waaronder niet begrepen zijn leden der uit denzelfden manstam gesproten geslachten ***Steengracht, Ockerse*** en ***van der Port,*** die ook talrijke regenten hebben opgeleverd. Het is wel jammer, dat waar een zoo bekwame hand als die van den heer Wijnaendts van Resandt bereid gevonden werd om de geschiedenis der familie de Jonge te boek te stellen, klaarblijkelijk geen termen aanwezig geacht werden om eene volledige genealogie van alle afstammelingen van den Zierikzeeschen burgemeester ***Jan Lievensz.*** te geven, waardoor het werk, dat thans een fragmentarisch karakter draagt, tot een magistraal geheel zou zijn uitgedijd. Wel worden aan de geslachten ***Steengracht*** en *Ockerse*, die trouwens in de genealogische literatuur reeds meer-malen zijn ter sprake gebracht, eenige woorden gewijd, maar over het geslacht van ***der Port,*** dat zou afstammen van Pieter ***Anthonis Pietersz.,*** een jongeren halfbroeder en niet — zooals weleens is beweerd, maar door schr. afdoende is weerlegd — een onwettigen broeder van bovengenoemden *Ouwe Jan Anthonisse* (gen. IV), missen wij ieder genealogisch en heraldisch gegeven.

De uitgave is typographisch uitstekend verzorgd ; tal-rijke voor het meerendeel goed geslaagde illustraties verlevendigen den tekst, terwijl een register op de namen der behandelde geslachten, heerlijkheden enz. het werk besluit, dat wij om zijn degelijken inhoud en wetenschappelijken opzet onzen medeleden warm ter lezing aanbevelen [1]).

VALCK LUCASSEN.

[1]) Een exemplaar bevindt zich in de Bibliotheek van het Genootschap.

KORTE MEDEDEELINGEN.

Heldewier.

In het familiearchief-Godin (op Maarsbergen) trof ik een charter aan bevattende de huwelijksvoorwaarden dd. 13 Aug. 1604 te Keulen ten overstaan van Notaris Gerhardus Beckman aldaar, tusschen :

Pierre Vivien, zn. van wijlen *Nicolas Vivien* J.U.D., Heer van Benigni en *Jeanne Masieres*, gewoond heb-bende te Valenciennes, geassisteerd met zijnen oom Louis Vivien en met Alard de Lannoy, koopman wo-nende te Keulen, en

Constance ***Heldewier, dr.*** van wijlen *Michiel Heldewier*, geassisteerd met hare moeder *Jeanne Mahieu*, haren broeder Nicolas Heldewier en Godefroy Houtappel, koopman te Keulen. ·

Het contract is opgemaakt ten huize van de moeder der bruid te Keulen „Uf der Briickene".

E. VAN BERESTEYN.

Het huwelijk van ***Abraham*** *Heldewier* en ***Anna*** *Bos-man* (XLII, 341) zal wel hebben plaats gevonden op 27 Nov. 1662, immers de ondertrouw te A'dam luidt aldus (D.T.B. 483 fo 219):

den 13 November 1662 C.a.v. *Abraham* ***Heldewier*** van Frankfoort am Main, coopman, out 30 jaar, ouders doot, geassisteert met Emanuel Romitty sijn cousyn, woont op de Nieuwendijk en ***Anna*** *Bosmans* van A., out 23 jaar, geassisteert met Hr. Guilliam Penijn en Cornelia Bosmans, haar oom en vooght en suster, woont op de Kaisersgraght.

De ondertrouwacte van zijn 2e huwelijk werd door mij reeds gepubliceerd in kolom 248; zijn aldaar ge-noemde zwager *Lodewyk* van ***Ludiek*** was gehuwd met ***Cornelia*** *Bosmans.*

Uit zijn eerste huwelijk vond ik nog in de Nieuwe Zijdskapel te A'dam gedoopt 27 April 1670: ***Abraham,*** getuigen : ***Hans*** *Jacobs* ***Heldewier*** en *Cornelia Bosman.*

Mr. H F. WIJNMAN.

Manoli, Italiaansch stucwerker.

Van onze leden, deelnemers aan onze zoo welge-slaagde excursie van 1922 in Salland, zullen de meesten zich wel het zoo bijzonder fraaie stucwerk, in den huize Windesheim aanwezig, herinneren.

Onlangs nu werd in het midden van de groote zaal op het afbeeldsel van een wereldbol een inschrift ge-vonclen, dat ons den geestigen kunstenaar bij name leert kennen. Het luidt: „D. 0. M. I. 0. H. S. Manoli Inv. Staur. S. O." hetgeen door mij aldus werd opgelost: Domino Optimo Maximo Iesui Omnium Hominum Salvatori Manoli Invenit Stauravit; terwijl ik met de S. O., wel-licht S. D., want dit was niet geheel duidelijk, geen raad wist.

Ons geacht medelid Mr. A. Staring vulde dit op alleszins gelukkige wijze aan, door te lezen: Deo Optimo Maximo Iesui Omnium Hominum Salvatori Manoli In-ventor Staurator Sacravit Opus. Bij de monumenten-commissie nam men met belangstelling van deze mede-deeling kennis, doch kon niets omtrent den maker mededeelen, noch ander kunstwerk van hem aanwijzen. Het is toch moeilijk aan te nemen, dat de Italiaan

Manoli de in de 18e eeuw lange en bezwaarlijke reis naar de Nederlanden heeft gemaakt om alleen op Windesheim te werken. In de stedelijke archieven van Holland zal wellicht zijn naam gevonden worden, gelijk ik in Leiden de Italiaansche „beeldenmakers" *Dominicus Sala* en Caesar *Franceschini* in het laatst der 18e eeuw vermeld vond.

Bij deze zij dan een beroep gedaan op de trouwe werkers onder onze medeleden; mogen zij zich *Manoli*'s naam bij hunne archiefnasporingen te binnen brengen.

BIJLEVELD.

De herkomst van het geslacht Groen van Prinsterer (XLII, 346). Met belangstelling nam ik kennis van dit aanvullend materiaal van de hand van den heer W. A. van Rijn op mijn artikel over dit' geslacht. Het zij mij echter vergund er op te wijzen dat ik reeds 14 jaar geleden in Wapenheraut 1910, bl. 329 ***(als*** vervolg op jaargang 1909, bl. 46) de ondertrouw-acts te Delft en Leiden ingeschreven, betrekking hebbende op de huw. van ***Pieter Groen*** met ***Jelyann van der Hyel*** en *Christina Prinsters* benevens enkele gegevens uit Delftsche notar. protoc. en 't archief van 't zilvcrsmidsgilde aldaar, publiceerde, zoodat Z.Ed. wat dit onderdeel van zijn artikel betreft, niets nieuws brengt! Ware Petit's Repertorium door hem geraadpleegd, iets wat „een goed georiënteerd genealoog" nimmer verzuimen mag, zo0 zou hij bemerkt hebben, dat mijn art. *Groen* over twee jaargangen van Wapenheraut loopt [1]).

M. G. WILDEMAN.

VRAGEN EN ANTWOORDEN.

Bern (van). Gevraagd wordt aanvulling, z.m. het voorgeslacht van: *Frans* ***Nicolaas van Bern,*** geb. Wijk bij Duurstede (?) den ... 1787, burgemeester van Zeist en Lid der Prov. Staten van Utrecht, overl. Zeist 16 Aug. 1861, ondertr. 1° Utrecht 26 Aug. 1814 ***Johanna Maria van*** *Mariënhoff*, geb. te ... den ... 1790, overl. Zeist 11 Aug. 1816, dr. van ... *van Mariënhoff* en van ... tr. 2° Purmerend 12 Juui 1834 *Jacoba* ***Anna van Goor*** *Hinloopen*, geb. te ... den ... 1796, overl. Zeist 8 Febr. 1880, dr. van ... ***van Goor Hinloopen*** en van ...

F. N. van Bern voerde: In ro. e. rechtorschuinb. v. go. beladen met een zw. beer. Ht.: de beer uitk. Wr. en dekkl.: ***go.*** en ro.

Zijn vader ***Nicolaas van Bern,*** geb. in 1742, was burgemeester van Wijk bij Duurstede en komt in 1807 voor als lid van het stedelijk bestuur van Wijk bij Duurstede (Zie de Koninklijke Almanak voor 1807 pag. 343).

Utrecht. NIEUWENKAMP.

Goublet. (XLII, 281) Commissie voor Adam van der Tammen als sergeant-majoor of wachtmeester te Woudrichem en commies van de vivres en ammunitie in plaats van *Roeland Goublet*, die op verzoek ontslagen was. 13 Dec. 1699. (R. v. St. no. 1525).

's-Gravenhage. VAN ROMONDT.

Greve Brouwer. Bestaat dit geslacht nog? Mij zijn 2 huwelijken Brouwer × Grove bekend, n.l. van Mr. *Reinier Quentyn* ***Brouwer*** [burgem. van Hattem en ald. † 20.1.1795] met Maria ***Ida*** *Greve*, en van *Hermanus* ***Brouwer*** [† Deventer 9.12.1810] met *Anneken* ***Greve.***

V. M. G. W.

Haas. Gevraagd wordt wie de ouders waren van *Elsalina Haas* en ***Anne*** *Elisabeth Haas* (vermoedelijk beiden te Amsterdam omstreeks 1760 geboren). De eerste tr. *Jan* ***Willem (de) Boer,*** de tweede ***Helmert Willem van Beek*** te Utrecht. Ook de ouders dezer echtgenooten worden gezocht.

's-Gr. TH. à TE. V. D. H.

Hanswijk (van)-Bouwens. Kwartieren gevraagd van het echtpaar Mr. *Johan* ***Willem*** *van Hanswijk* en *Debora Bouwens.* Hun dochter *Johanna Maria Catharina* huwde 27 Nov. 1798 met Jhr. Mr. *Hendrik Bernard* ***Martini.***

Lugano. VAN WASSENAER.

Hollandt (van). (XXVI, 89/91). In jaargang 1908 komt een bijdrage voor omtrent geslachten van dezen naam, waarbij ik destijds als redacteur van het Maandblad een onderschrift plaatste, er op wees, dat er geen eenstemmigheid heerschte nopens de vraag welken voornaam de vader van jonker Berend van Hollandt droeg, *Jorriaen* of ***Jorefaes,*** en uitnoodigde in dezen opheldering te geven.

Ik kan dit thans zelf doen en mededeelen dat die voornaam inderdaad ***Jorriaen*** luidde.

Ik vond namelijk in het rijksarchief alhier eene transport-acte van Wijk bij Duurstede, waarbij Anna Vermuyr, weduwe van Jorephaes van Hollandt, Heer *Joriaen* v. H., canonick van Wijck, Dirck v. H., haer sonen, mitsgaders Anna en Catharina, haer dochters, op 22 Juni 1673 transporteeren aan J. van Oestrum.

Dirck nu was de broer, Anna en Catharina waren de zusters van Berend's vader.

Utrecht. Mr. H. W. VAN SANDICK.

Leuningen (van)-Bruyven of Bruynen. In Alg. Ned. Familicbl. VI (1889), p. 109a en b, vermeldt Mr. J. E. van Someren Brand het huwelijk van den Haagschen Schepen (en Delftschen boekdrukker) *Aelbert Heyndriksz. van Leuningen* († ***30*** Maart 1613, begr. O. K. Delft) met *Agniesgen Bruynen Caesarsdr.* († ***23 Dec.*** 1612), weduwe van *Harmen Schinckel*, den Delftschen martelaar.

Ditzelfde echtpaar wordt door Dr. Elias in zijn „De Vroedschap van Amstordam" vermeld op pag. 282, als de ouders van *Josina Albertsdr.* ***van*** *Leuningen*, geb. te 's-Hage, sterft te Amsterdam en er begraven N.Z.K. S Jan. 1624, 1e vrouw van Dr. *Samuel Coster.* Maar Elias noemt de moeder *Agniesgen Bruyven*, en deze naam wordt ook in den index aldus gespeld, zoodat er geen reden is aan een drukfout te gelooven. Wat is nu do juiste spelling? Indien de v van Elias geen *n* moet zijn, ware het dan ook mogelijk dat Bruyven een verkeerde lezing van *van Ruyven* is? Deze gedachte kwam bij mij op, omdat de oudste dochter uit het 1e

[1]) Het moge juist zijn, dat de heer W. — hierbij op weg **geholpen door** wijlen ons medelid G. H. J. C. Eschauzier — in Wapenher. 1910 inzake *Groen* eenigc nadere aanvullingen heeft verstrekt, dnt zijn onderzoek in hot Delftsche oud-archief niettemin verre van volledig is geweest -- men denke aan do door den heer van Rijn aan de registers der N. K. ontleende begraafdata – kan moeilijk **worden** betwist.

Red.

huwelijk van Agniesgen : *Catharina Schinckel*, trouwt met ***Pieter** Joosten van **Ruyoen,*** en do gelijknamige dochter uit dit laatste huwelijk wederom met *Herman Pietersz. van Ruyven.*

Groningen. J. F. VAN BEMMELEN.

Menninck. (XLII, 23, 222, 252, 318). Van der Lely heeft gedwaald toen hij Adriann Menoinx *Adriaensdr.* noemde als vrouw van Hendrik Lintlagen. Toevallig vond ik onlangs bij een onderzoek op het Rijksarchief alhier, dat op 28 Maart 1628 door de Staten van Holland bevestigd werd de collatie op S Juni 1627 gedaan door Adriana Mennings *Michielsdr.*, wonende te Delft, als patrones eener vicarie door den dood van *Frans* en *Christiaen Mennings Michielszonen*, hare broeders, op haren man *Heyndrick Lintlagen.*

Verder zoekende vond ik nu, dat deze vicarie op 1 Aug. 1611 op Frans en Christiaen voornoemd was geconfereerd door ***Johanna** Duyst van Voorhout*, weduwe van wijlen *Adriaen Menninck*, wonende te Delft, wezende door afwezigheid van haren buitenslands vertoevende broeder ***Christiaen Duyst** van Voorhout* de oudste collatrice; en eindelijk dat deze vicarie op S Dec. 1698 was aangegeven door ***Michiel** Menninck Aertsz.*, als possesseur bij gift van zijne moei Juffr. *Catharina* ***Duyst.*** Laatstgenoemde confereerde als oudemoei twee andere te hnrer begeving staande vicarieën op ***Abraham** Spierinck* en op ***Dirck** Spierinck* alias ***Dirck Duyst** Dircx* (sic), zoons van *Franchois Spierinck*, tapissier te Delft, welke collaties in April 1607 werden bevestigd.

Waar hierboven sprake is van Michiel Menninck *Aertsz.* meen ik aan een schrijffout te moeten denken. Er bestond wel iemand van dien naam, maar die leefde nog in 1630, in welk jaar hij schepen van Gorinchem werd. De met de vicarie begiftigde is blijkbaar omstreeks 1611 overleden en moet een zoon geweest zijn van den Watergeus *Adriaen* Menninck ; anders zou ook Catharina Duyst niet zijne moei kunnen zijn geweest. De verwisseling van Aert voor Adriaen is trouwens in oude akten geen zeldzaamheid.

Het blijkt dus, dat de Watergeus, wiens weduwe in 1611 te Delft woonde, behalve eene dochter *Commer*, die gehuwd was met *Frans* ***Spiering,*** een zoon ***Michiel*** heeft gehad, die de vader was van ***Frans, Christiaen*** en *Adriana Menninck.*

's-Gr. B. v. B.

Mey (de). (XLII, 262). ***Jan** Frederik **de** Mey*, commandeur ter zee, schepen (1762) en burgemeester van Alkmaar, baljuw en dijkgraaf van de Zijpe, geb. 1 Dec. 1709, overl. Alkmaar 9 Jan. 1776, aldaar begraven 16 d.a.v., huwt 2° in 1740 *Wilhelmina* ***Cornelia** du **Bois,*** begr. Alkmaar 19 Juli 1782, vermoedelijk dochter van *Govert.*

Hij zoon van Mr. ***Jan de Mey***, schepen en postmeester te Rotterdam, geb. 1672, overl. Rotterdam 25 Maart 1711, huwt Amsterdam 9 Februari 1700 ***Maria Eva Backer*** (dochter van *Cornelis* en *Catharina Raye*), geb. Amsterdam 6 Mei 1674, overl. 23 Januari 1734.

Hij zoon van *Pieter Jansz* ***de** Mey*, burgemeester van Rotterdam, geremoveerd (1692), ged. Rotterdam 9 April 1642, begr. aldaar 22 Aug. 1722, huwt 2 Augustus 1663 *Geertruid van* ***der Heij.***

Uit het huwelijk van J. F. de Mey en W. *C.* du Bois sproten :

1. ***Qovert de** Mey*, geb. 16 Dec. 1743, verm. jong overl;
2. *Maria Petronella* ***de** Mey*, overl. jong;
3. *Govert du* ***Bois de** Mey*, geb. 18 Juli 1747, commies te Vreeswijk, overl. 12 Februari 1796, huwt ***J. C.** W. von Luderitz*, overl. 18 September 1835, ouders van eene dochter *M.* ***E. C. de** Mey*;
4. Mr. *Pieter* ***de** Mey*, raadsheer in den Hoogen Raad, begr. 's Hage 7 Januari 1796, huwt *Hillegonda Carolina Petronella* ***van** Cuijck*, dochter van ***P. J.*** en *C.* ***Poisier** Dubois*, ouders van
   - ***a.** Jeanne Frederique* ***de Ney,*** geb. 's Hage 6 Maart 1782, ovorl. Amsterdam 18 April 1810, huwt 26 Juni 1809 Mr. *Augustinus Gerhard Besier* (1756-1829);
   - *b.* ***Pieter** François de Mey*, begr. 's Hage 30 April 1781;
   - c. (2) *Guillemine Cornelie* ***de** Mey*, overl. Utrecht, begr. 's Hage 8 Maart 1809, huwt Mr. ***Frederik Kumsius.***
5. Mr. *Jan Govert* de *Mey*, raad van Alkmaar, baljuw der Egmonden (1774), overl. 0, begr. Alkmaar 12 Juni 1782.

's-Gr. C. J. P.

Niel (van). (XLII, 164, 163, 188). *Johanna Emmerina van Niel* is gedoopt te Zaltbommel (30 Jan. 1724 hebben Govert van Niel en Anna Catharina Snoek Egte Luyden hun kint laten doopen en noemen *Johanna Emmerina*); zij is 22 Dec. 1803 begraven in den grafkelder van de familie Snoeck in het Balverkoortje (graf n° 402), waarin ook twee kinderen van haar begraven liggen.

Anna** Catharina Snoeck* is gedoopt te Utrecht 17 Juli 1700, als dr. van *Adriaan Sn.* en *Emmerina van* ***Eyck en ondertr. aldaar 18 Febr. 1723 (Qoverd van *Niel* met ***Anna Catharina** Snoek*; attest., dus elders getrouwd), begraven te Z. B. in graf n° 402 als boven 19 Sept. 1749 (Tollenaar van Niel siin vrou in t'baarehuyse in d'kelder van Snoek in t'suyde).

Haar man ***Govert van** Niel* werd begraven te Zalt-Bommel in hetzelfde graf 21 Jan. 1782 (d'Heer Ontfnnger *G. van Niel*, legt in het Balverkoortje in d'kelder van zijn Famieli), was pachter van den Grooten Gelderschen Tol te Bommel 1769—1784 (?) (vandaar dat hij voorkomt als „tollenaar") en zal de (oudste?) zoon geweest zijn uit het in Oct. 1698 te Aalburg (bij Heusden) gesloten huwelijk van ***Anthonie** van Niel* (Johanszn. ex matre Corn^a. *Udents*), gedt. 15 Aug. 1661 te Tiel, schepen en burgemeester van Z. B., overleden te Z. B. 1720 of kort daarna en *Johanna* ***de** Jongh* Albertsdr. ex m. Joh". ***van der Hoeven),*** gedpt. Heusden 10 Oct. 1675, begr. Z. B. 16 Nov. 1755 (Zie verder gedrukte kwartierstaat *Schas*, ***ex*** Bibl. N. L). Uit het laatste huwelijk zijn te Zaltbommel kinderen gedoopt op 3 Mrt. 1702 ***(Johan),*** op 8 Jan. 1704 ***(Maria),*** op 29 Juni 1706 ***(Johanna),*** op 21 Nov. 1709 (*Cornelia*) en mogelijk de genoemde ***Govert.*** — De namen van de kinderen van den laatste zijn blijkbaar ontleend aan de namen bij de familie *de Jongh.* Men vergelijke ook de gegevens in mijn vraag in N. L. XL, 283.

B . v. D. v. H.

Oever (van Convent ten). (XLII, **286, 349).** Huw. int. A'dam (D. T. B. 585 f° 94): Den 13 April 1742 C. a. v. ***Hendrik** ten Oever* van Deventer, oud 29 jaar, in de Boomstr., sijn moeder Gearda Heukelmans tot

Deventer & *Cathrina* ***Maalsteede van*** A., wede ***Pieter van Convent, woont*** als vooren etc.

Huw. int. A'dam (D T. B. 681 f° 68) Vrijdagh den Eersten Augusty 1738 : C. v. D. Hr. Hendrik Nicolaas Sautijn, commissaris, ***Pieter van Convent*** van A[m], oud 21 jaar, in de Boomstr., geasst. met zijn vader Laurens van Convent & *Catrina* ***Maalsteede*** van A[m]., oud 21 jaar, in de Haringpakkerij, ouders doot, geasst. met haar oom en voogd Hendrik van der Maas, de rato caverende voor zijn medevoogd Arnoldus van Convent, haar oom.

Poorterboek A'dam: 22 Aug. 1738 *Pieter van* ***Convent,*** apothecar, zoon van *Laurens Pietersz. van Convent*, chirurgijn en poorter alhier, is een ingeboren poorter.

A'dam. Mr. H. F. WIJNMAN.

Verspyck-de Vree. ***Arend Verspyck,*** ged. te ... den ..., † te.. . den ..., z. v. ***Everhard,*** ontv. gen. der taxen quartier Nijmegen en ***Anna*** *Françoise Beekman*, tr. te ... den ... ***de Vree,*** ged. te ... den ..., † te ... den ... d. v. ... en ...

Aanvulling van het bovenstaande zou zeer worden op prijs gesteld. Ook zouden gegevens omtrent nagelaten afstammelingen zeer welkom zijn.

M. D. V. v. G.

Kwartieren gevraagd. (XLII, 351).

1. ***Isabella van Tienen,*** ondertrouwt te Utrecht 18 April 1649 Nanning *van* ***Veen,*** dijkgraaf van de Zijpe, geb. 3 Aug. 1612, begr. 1 Aug. 1682, zoon van M[r]. ***Adriaan van Veen,*** begr. Alkmaar 12 Mei 1639 en ***Heiltje*** van ***Foreest,*** geb. 12 Sept. 1576, ov. Amsterdam 16 Febr. 1645;

M[r]. ***Adriaan van Veen,*** zoon van ***Simon*** en ***Sijberich van Rietwijk, Heiltje van Eoreest,*** dochter van ***Nanning*** en ***Maria van Hattem.***

3. *Cornelis* ***van*** *Teylingen*, ged. Alkmaar 19 Febr. 1662, begr. Alkmaar 7 Juni 1681, zoon van M[r]. *Cornelis* (zoon van M[r]. ***Floris*** en ***Adriana van Egmond van der*** *Nijenburg)* en van *Hester* ***de*** *Bije* (dochter van Ni***colaas*** en *Hester* ***van Foreest).***

6. *Gijsberta* ***van Veen,*** dochter van ***Nanning*** *van* ***Veen*** en ***Isabella van Tienen.*** Zie onder 1.

8. *Machteld* ***van Eoreest,*** begr. Alkmaar 2 Oct. 1721, dochter van ***Dirk*** en *Hester* ***van*** *Foreest*;

Dirk van Foreest, zoon van M[r]. ***Jan (zoon van Jacob*** en ***Maria*** bast. van ***Egmond van der*** *Nijenburg*) en van ***Josina van Segwaert*** (dochter van ***Meinard*** en *Antonia Wenssen*);

Hester ***van Foreest,*** dochter van ***Nanning*** (zoon van M[r]. *Nanning* en ***Maria van Hattem)*** en van *Machteld* ***van bonneveldt*** (dochter van ***Hendrik*** en van .....).

10. ***Maria de Blois van Ginderdeuren,*** geb. Alkmaar 20 Sept. 1695, ov. Alkmaar 9 Febr. 1733, huwt 8 November 1723 ***Johan Kien.***

Dochter van *David* (zoon van ***Jan Baptist*** en ***Jacomina*** *Menton*) en van *Engelke Courten* (dochter van .....).

15. ***Johanna*** *Geertruida* ***le Chastelain,*** begraven Alkmaar 23 April 1771, kan eene zuster zijn geweest van ***Willem Jan le*** *Chastelain*, burgemeester vau Alkmaar, overl. 23 Juli 1778, in October 1763 gehuwd met ***Wilhelmina*** *Clemence* ***du Tour,*** geb. ***7*** April 1718, overl. 30 April 1786, wiens moeder ***Vollenhove*** heette.

16 en 17. Zie: mijne mededeeling aangaande ***de Mey.***

18 an 23. Hier is kennelijk dezelfde ***Elisabeth van Foreest*** bedoeld. Onder de kinderen van M[r]. ***Nanning van Foreest*** en *Jacoba* ***de Vries*** vond ik echter geene *Elisabeth*; onder de kinderen van ***Nanning*** *van* ***Foreest*** en ***Chrastina*** *Johanna Crap* komt wèl eene ***Elisabeth voor,*** geb. Hoorn 12 April 1783, ov. Hoorn 20 April 1826, maar dit zou dan eene jongere zuster moeten zijn van de reeds als kind gestorven ***Elisabeth,*** begr. 30 Oct. 1782, bovenbedoeld.

's-Gr. C. J. P.

Onbekende wapens. A. Op porceleinen theekopjes (achttiende eeuwsch) komen voor de volgende alliantiewapens :

mannelijk ***wapen:*** op een groenen grond een poort, geschaakt van zilver en rood, in de poortopening een staande mansfiguur van zwart; daarboven een schildhoofd van blauw beladen met drie naast elkaar staande boogjes of kleine poortjes, vermoedelijk eveneens van zilver en rood.

vrouwelijk wapen: gedeeld : 1 in goud een halve zwarte adelaar, 2 in groen drie weefspoelen of pompstokken van zilver naast elkaar.

Het geheel is gedekt door een gekroonden holm zonder helmteeken.

Kan iemand mij zeggen van welke geslachten deze wapens zijn ?

Roermond. J. H BYBAU.

Onbekend wapen. B. Op een kastje van lakwerk, vermoedelijk uit de achttiende eeuw, staat het hieronder volgende wapen :

In goud een rood St. Andrieskruis vergezeld van vier zwarte eendjes(?).

Dit kastje is afkomstig uit de Maastrichtsche familie *Lekens*, wellicht daarin weder gekomen uit het Fransche geslacht ***de*** *Montaigne.*

Kan iemand mij zeggen van welk geslacht dit wapen is?

Roermond. J. H. BYBAU.

Onbekend wapen. C, In het bezit mijner familie bevindt zich een glas (vermoedelijk uit de 2e helft der 18e eeuw), waarop een wapen is gegraveerd, dat te zien geeft: een keper, beladen met vijf sterren, en vergezeld van drie wassenaars, twee in het hoofd en één in den voet van het schild. De kleuren zijn niet aangegeven. Van welke familie zou dit wapen kunnen zijn en hoe zijn de kleuren?

D. ***v.*** L. v. D.

INHOUD 1924, N°. 12.

Bestuursberichten. — Van Cuyok met het rad, door Jhr. Mr. F. Beelaerts van Blokland. — De Gtoningsche burgemeester Mr. Geert Swartte en zijn geslacht, door Mr. P. C. Bloys van Treslong Prins. — Het geslacht Heldewier, door H. H. van Dam. (Slot). — Brederode, door J. D. Wagner. — Iets over de kwartieren van Hugo de Groot, door Jhr. Mr. E. A. van Beresteyn. — Boekaankondiging, door Mr. Th. R. Valck Lucassen. [W. Wijnaendts van Resandt. Geschiedenis en Genealogie van het geslacht de Jonge uit Zierikzee, van pl. m. 1420 tot heden.]. — Korte mededeelingen: Heldewier; Manoli. Italiaansch stucwerker; Do herkomst van het geslacht Groen van Prinsterer. — Vragen en antwoorden: Bern (van); Goublet; Grevo Brouwer; Haas; Hanswijk (van)-Bouwons; Hollandt (van); Leuningen (van)-Bruyven of Bruynen; Menninrk; Mey (de); Niel (van); Oever (van Convent ten): Verapyck-de Vree, — Kwartieren gevraagd; Onbekende wapens.

LEXICOGRAPHISCH **NAAMREGISTER.**

Jaargang 1924.

A.

Aa de Sterke (van der) 320.
Aelsen 37.
Aelst (van) 242.
Aer (van der) 265.
Aarssen Beyma (van) 138.
Aerssen van Sommelsdijk (van) 126, 158, 159.
Abba 248.
Abbringh 91.
Abbu ma 154.
Abeele (van den) 369.
Ablaing **(d') 366.**
Ackersloot (van) **49. 177.**
Adrichem (van) 84,' 243, 305, 306. 371. 372.
Acyr (van) 330.
Agges **253.**
Ahagen **156.**
Alblas **(van) 30.**
Albuma **90, 154.**
Aloana (de) 214.
Alderwerelt **(de** Roo van) **365.**
Aldringa **360.**
Alema 138.
Alendorp **v a n** Aendolff (van) 14.
Alerdi 37.
Alffen (van) 53.
Alkemade (van) 18, 233.
Aller 37, 218.
Almonde **(van) 306.**
Alphen (van) 75, 305-307.
Alphen de Veer (van) 305.
Altena (van) 37, 320, 352.
Altina 123.
Amelonck 292. 293.
Amelunxen (van) 158.
Amcrongen 37, 147.
Amersfoort (van j 184.
Ampsen (van) 104-1 10
Amstel (van) 195.
Andel (van) 356.
André (d') 342.
Andringa (van) 21.
Annewyck 149.
Antonius 37.
Apeldoorn (van) 107.
Apelteren (van) 72.
Appelman 28.
Ardesch 37.
Arens 56.
Arentsen 27, 37, 204.
Arkel (van) 37, 117.
Arkenteel 50.
Arlebautius 37.
Arminius 211—217, 239—241, 275—277, 308—311.
Arnaud (d') 153.
Arnhem (van) 218.
Asch 37.
Asperen (van) 73.
Asseliers (van) 11.
Assendelft (van) 230, 298.
Assingh 37.
Assonvillc (d') 351, 352.
Ausier (d') 238.
Aylva (van) **15.3.**

B.

Baeck IS, 29, 37.
Baak (van) 247.
Bacr 37.
Baerda 244, 245.
Baerken 37.
Baerle 156.
Baas 150.
Baastman 368.
Bachine 37.
Back (van) 18.
Backer 56, 147, 148, 352, 381
Backerweert 108.
Backerus 37.
Backhuys 271,
Backs 17, 84, 281.
Backx van Welde IS.
Rakker 199, 221, 358.
Balbi 367.
Balderick (van) 157.
Balen (van) 219, 356.
Balfour 243.
Balveren 37.
Bancken (van) 263.
Bangama 89.
Banghstee (van) 246.
Barbé 247.
Barich 293.
Barkey Wolf 316.
Barleus 277.
Barlinchoff 100.
Barlo 50.
Barnarts 285.
Barral 250.
Bassecour (de la) 280.
Bassenn (van) 302.
Basteels 223.
Batenburg (van) 298.
Batenburg (Imbyze van) 117.
Baudart 363.
Bayen (van) 5, 6.
Beck 30.
Beckinck 37.
Becking 205.
Beckingigh 37.
Bedarrides 37.
Beeck 37.
Beecker 37.
Beek (van) 15, 380.
Beek (van der) 305.
Reekman 37, 378, 383.
Beelaerts 356, 357.
Beelchier 148.
Becltsnyder 92.
Beest (van) 280.
Béhault (de) 333.
Bchm 37.
Beilanus 363.
Beinem 37.
Beke (van der) 120.
Bello de Cunisse 342.
Bemmel (van) 246, 304.
Benningbroek 87.
Benningh 358.
Benoist 279.
Bénoit 366.
Benthem 37.
Bentinck 37, 218.
Bentinck (Aldenburg) 181.
Bentinck tot Diepenheim 146.
Benzin (de) 250.
Beque 319.
Berch 249.
Berckel (van) 196, 201.
Berckenrode (van) 264, 311. 312.
Berdenius 37.
Berendrecht (van) 56.
Berenpas (ten) 3.'
Beretant 312.
Berewout 248.
Berg (van **den)** 73—75.
Bergen 247, 315.
Bergen (van) 195, 281.
Bergensteyn (van) 298.
Bergh (van den) 12, 300.
Berghe (van den) 318.
Berghols 305.
Berghorst 37.
Beringen 286.
Berkenbosch 326, 327.
Berkhout 15, 50.
Berklo 21.
Bern (van) 379.
Bernaige (de) 15.
Bernevelt (de) 290.
Berrevelt (van) 267.
Berwouts van Huchtenbroek, 21.
Besier 382.
Best (van) 237.
Beste (de) 55.
Betgenhausen (von) 180.
Betloo 182, 218, 219, 245.
Beusekom (van) 253.
Beussem 293.
Beveren (van) 56, 57, 117.
Bevervoorde (Engelbert van j 149.
Beverwijck 15.
Bex 18, 126.
Beyer 37.
Beyerman 37, 240.
Beyma (van) 81.
Beynum **37.**
Bichon **342.**
Biel 37.
Bigghe 37.
Bik 221.
Bikker 212.
Bilert 37.
Binckerhorst 18.
Binckhorst (van den) 84.
Bisschop 21, 227—229, 232, 237.
Bisschops 37.
Bitter 246.
Blaauw 156, 227, 236.
Blackvoort 37.
Blanc (le) 50.
Blanckenheim 50, 179.
Blanckenstein 271, 272.
Blanckevoert 37.
Blank (de) 314.
Bleck 90.
Blécourt (de) 335.
Bleiswijk (van) 126, 158.
Blethwaal 348.
Blockman 238.
Blocmert 37.
Blois van Ginderdeuren (de) 351.
Blok 15, 86.
Blomendahl (von)183.
Blon (le) 340, 368.
Blondel 238.
Blootenburg **(van)** 94.
Bloys (de) 366.
Blumen 274.
Blijdenstein 37.
Blijenburg (van) 30, 162.
Bockem gen. Dolphus (von) 20.
Bockholt 37.
Bodberch (van) 157.
Boeff 187.

Boekelo 108, 109.
Boekholt (van) 153, 315.
Boekhorst (ter) 191.
Boelens 63, 67, 103, 104, 312.
Boer (de) 380.
Boetselaer (van) 210, 211, 375
Boethius 136.
Boeyc 374.
Bogaard 7. 57.
Bois (du) 59, 92, 2.52, 352, 381, 382.
Bokkes 249.
Bolhuis (van) 99.
Bollijnck 37.
Bolten 37, 279, 280.
Bommel (van) 37, 149, 183.
Bongart 37.
Bongaard (van den) 297.
Bonnema 89, 154.
Bonte 350.
Bontekoe 233.
Boogaerts 273.
Boom 242.
Booms 279.
Boon 81, 84, 227.
Boon van Engelant 50, 81,183
Boot 149.
Bootsman 37.
Booven (van) 253.
Borch (Ter) 364.
Borculo 21, 37, 71, 90.
Borman 16, 51.
Born 56, 57.
Borre 306. 308, 371, 372
Borreman 51.
Borren 107.
Borssele (van) 16.
Bos 20.
Bosch 26. 37, 58, 252, 338.
Bosch (Brouwer) 58.
Bosch van Osch 37.
Boshuysen 37.
Bosman 219, 240, 245, 248, 341, 378.
Bosmans 23.
Bosschaerts 280.
Bouckhorst (van) 21.
Bouman 25, 26, 37, 84, 96, 121
Boumeester 147.
Boutesteyn 210.
Bouts 82, 149, 280.
Bouvy 314.
Bouwens(ch) 245, 246, 299—305, 380.
Bouwmeester 220.
Brabant (van) 291.
Bradt 16.'
Brakel 37, 49, 178, 241.
Brand (Vorstheuvel la) 320.
Brande (van den) 342.
Brandolphus 37.
Brandt 274.
Brandwijk (van) 82,118.
Brantius 39.
Brass 205, 207.
Brassart 302.
Brasser 118.
Brassers 12.
Brauw (de) 150, 184, 220.
Bray (de) 366.
Bre 39.
Bredehoff (van) 28.
Brederode (van) 27, 230, 234, 368-371.
Brenck 39.'
Breroo 304.
Brethou wer 204.
Breton van Doeswerff (le) 236.
Breugel (van) 16, 17, 51, 149.
Breyl 39.
Brielius 39.
Brienen (van) 125, 218, 292, 293.
Brinck 39.
Brincke (bi den) 107.
Briones (de) 214.
Broch gen. Volkert zu Poulheim (von) 179.
Brochberon 89.
Broeck 88.
Broeck (van den) 197, 354, 35s.
Broecke 39.
Broecke (ten) 3.
Broeke (van den) 326, 327.
Broekhuyzen (van) 17, 51, 110.
Broesma 39.
Broich 50.
Broichuisen 50, 218.
Bronekhorst 39, 218, 361.
Bronckhorst (van) 17, 18, 51, 72, 75, 149, 155, 184, 297.
Bronovo (Bedloo de) 218.
Brousson 316. 319.
Brouwer 17, 87, 186, 219, 224, 232, 256, 305, 380.
Brouwer (Greve) 380.
Brucherus' 140.
Bruhese 56.
Bruinis 39.
Brun la Coste 250
Brunchorst 39.
Bru njes 96.
Bruyn (de) 17, 39, 52, 82, 150, 223, 308—311.
Bruyne (de) 294.
Bruynen 380.
Bruyven 380.
Bucherius 284.
Buckevort 39.
Bueltgen 272.
Buirette 335.
Buisson (du) 280, 281, 314 315.
Bulderen 39.
Buren 309.
Büren (von) 82.
Burg(h) (van der) 220, 246, 308, 325.
Burger 184.
Burman 83.
Burmania (van) 139, 315.
Burmania (Schratennnch van) 205.
Burstel 340.
Busch 147.
Buschman 91.
Busius 39.
Bussingh 206.
Buyck 265.
Buylaart (van) 254.
Buys 215,' 238, 298.
Buysen 128.
Buyst 3 9 .
Buytenhem (van) 18.
Buytenwegh 231, 262.
Buzegnies (de) 333.
Bye (de) 43, 60, 200, 286, 342, 344, 345.
Bijos 39.
Bystra 281.
Bijvanck 246, 303.

C.

Centen 273.
Certon 92.
Ceters 255.
Chalmot (de) 220, 246.
Charles 278.
Charlos 279.
Chastelain (le) 351.
Chatelain 247.
Chatvclt 337.
Christiani 39.
Lingelshouck 195.
Citters (van) 118, 224, 255, 342.

D.

Daal 39, 339.
Daele (van) 148.
Daelhem (van) IS.
Daams 39, 277.
Daetselaer 39.
Dahlberg 219.
Dalem (van) 50, 340.
Dalen (van) 12, 18, 39, 104, 214-216.
Dam (van) 8,118, 126, 147, 192. 197. 202, 203 236, 251, 296; 302.
Dam van Isselt (van) 248.
Damassche (van) 318.
Damme (van) 146, 224, 254.
Dammers 240.
Dammert 31.
Daniels 39.
Dankker 255.
Danser (den) 221.
Dapper 41.
Darsovelt 41.
Dauersman 135.
Dedel 262, 265.
Dedem (van) 41.
Deel (van der) 90.
Deelen 2 4 2 .
Dekking 20.
Delden 41.
Delen (van) 21 S, 2'79.
Delft (van) 233.
Dellius 41.
Dengbert 4 1.
Despienne 366.
Deuts 277.
Deynoot 323, 331.
Dezvin 250.
Dibbetius 41.
Dickelman 206.
Dieden (van) 22, 55, 317.
Diemen (van) 20, 41.
Diemont 251.
Diephout (van) 46, 47.
Diers 41.
Diert 231.
Diest 41, 120.
Dieu Stierling (de) 191.
Dikkers 205.
Dinant 119.
Dionysis 248.
Diter 21.
Dobben (van) 189.
Doen 351.
Does (van der) 237, 242, 243, 297-299.
Dohrman 241.
Doke 149.
Dolphus (von Bockum gen.) 20.
Dolre (van) 149.
Dompselacr 41.
Dompseler (van) 7.
Donghen 41.
Donker 274.
Doornik 153, 218, 294
Doreslaar (van) 121.
Dorne (van) 27.
Dorneboecholt 41.
Dorp (van) 17, 18, 83, S4, 281.
Dorth (van) 41, 108,109.
Dossier 41.
Doublet 282.
Dousa 243, 297—299, 348.
Doys 41, 320, 352
Drews (dc) 136.
Drimmelen (van) 56.
Drongen 18.
Dros 150.
Drost 120, 150.
Droste 158.
Druten 49 177.
Druyff 352.
Drijfloo 195.
Dryver (den) 200.
Dubbels 338, 342.
Dubois 382.
Duimannus 41.
Duimen 41.
Duivens 201.
Duivenvoorde (van) 58, 298
Dulcken 3 15.
Duleloy 366.
Dull 26.
Dungen (van den) 317.
Duren 41.
Dussen (van der) 63, 118, 1 20, 151, 274, 305—307, 318.
Dutilh 220, 222, 247.
Dutrieu 334.
Duvelaar van Campen 338.
Duvesse 199.
Duyck 267.
Duymen 22.
Duyn (van der) 331
Duynen 22.
Duys 237.
Duyst 318.
Duyst van Voorhout 23, 223, 319. 381.
Duyvés 119, 120.
Dwars 94.
Dyckshoorn 88, 255.
Dyne 202.
Dijk (van) 315.
Dijk van Soelen (van) 316.
Dyke (uppen) 292. 293.

E.

Eck (van) 41, 75, 77.
Eckhardt 287, 288, 320.

Edes 45.
Ee 41.
Eeck 137, 139.
Eeckeren (van) 274.
Eelde (van) 18, 19.
Eelhouts 11.
Eepen (van) 60.
Eerdmans 206.
Eersel (van) 206.
Eesbeke (van) 11.
Eeuwik (van) 300.
Eeverdes 101.
Ecze (van der) 108.
Efferen gen. Halle (van) 157.
Egeren (van) 292.
Egmond (van) 202, 232, 281, 349, 351.
Egum (van) 25, 84, 121.
Eilbrncht 124, 145.
Einhout 234.
Einhout gen. Rietwijk 234.
Eissinghe 362.
Ekelius 41.
Flderinck 41.
Eleman 201.
Elibank 375.
Ellengius 41.
Eller (van) 50, 179, 180.
Elocck 41.
Els (van) 41.
Elsega (van) 195.
Emmen 207.
Emmersen 84, 85.
Emminghoven 18.
Ende (van) 367.
Enfants (des) 334.
Engelberch 246.
Engelbert v. Bevervoorde 149.
Engelen 41, 151.
Engelenberg 207.
Engels 282.
Englise 41.
Enschede 41.
Enserinck 41.
Entens 121, 151, 315.
Entinck 41.
Erentreyters 278.
Erffrenten (van) 358.
Erkel (von) 335.
Erkelens (van) 224, 256.
Erkenteil (von) 180.
Ernst 61, 367.
Erp (van) 23.
Erpel (van) 235.
Esch (van) 19.
Esen 41.
Espierre 41.
Espinas (l') 189.
Essen (van) 41, 224.
Essenius 41.
Estrellin 335.
Eussum (van) 298.
Evcrardi 294. 295.
Everwijn 41, 64, 160.
Ewyck 300.
Exel (van) 323, 324, 326. 327 329.
Eychelberg gen. Hoofman 316
Eyck (van) 41, 188. 382.
Eyckmans '27.
Eygel 41.
Eyl (van) 41, 330, 331.
Eyma 219.
Eynde (van) 148.
Eynde (van den) 56, 209.
Eyndhoven 216.
Eys (van) 184.
Eysinga 99.

F.

Faas 358
Fabricius 41, 156, 192, 249.
Fabry 12.
Famars (de) 335.
Fandt 184.
Fargharson 41.
Faus 335.
Favauge (de) 366.
Fay (du) 335.
Feith 41.
Feitama 45-49.
Felzers 245.
Ferand 119.
Ferreris 41.
Ferijn 347.
Fewen 101.
Fey 41.
Fiers 124, 155, 156.
Fildar 6.
Fisscherus 41.
Flines (de) 24, 57, 58.
Flo (du) 47, 48.
Flohdorff (van) 75.
Fockert (de) 151.
Focking 47, 48
Fogh 26.
Folckers 103.
Fonck 41, 343, 345.
Fontaine (de la) 121, 151, 152.
Foreest (van) 117, 284, 351, 352.
Fossez (des) 242.
Fousijn 242.
Foyert 43.
Franceschini 379.
Francisci 43.
Francken 43.
Franckesen 43.
Franken 19.
Fransen 363.
Frederici 43.
Freneau 335.
Freudcnberg 283.
Freys 149.
Frönten 203.
Fruytier 274.
Fuchsius 43.

G.

Gael 200, 201.
Gaesbeeck 77.
Gaffel 191.
Galen (van) 77, 285, 293.
Galencamp 77.
Gallis 19.
Galup 205.
Garneren (van) 355. 356.
Gansneb gen. Tengnagel 77.
Garack 243.
Garde (van de) 19, 52, 85, 86.
Garnier 343.
Garsin 250.
Gasquet 220, 246, 247.
Gastel (van) 247.
Gaveren 77.
Gay a Tynagel 77.
Gaymans 77.
Geep (de) 84, 85.
Geep (van der Hagen de) 85.
Geer (de) 126, 159.
Geesel (van) 248.
Geesink 281.
Gelder (de) 301.
Gelder (van) 59.
Gellecom (van) 358.
Gelthauer (Neomagus gez.) 123.
Genderen (van) 82, 338, 356.
Gennep (van) 82, 118.
Gen(d)t 49, 77.
Gent (van) 56, 57, 152, 178, 185. 344.
Gert (van) 156.
Gesperden 182.
Gesnerden (van) 299.
Gevers 322—332.
Gey 82, 246, 303.
Ghemen (van) 72.
Ghier (de) 44, 344, 346.
Ghiessen (van der) 351.
Ghysen 336.
Giesen (van) 49, 177.
Gilbracht 77, 145.
Gilles (St.) 244.
Gils (van) 118, 124, 155, 156, 286.
Glimmerus 77.
Glinstra (van) 352.
Glymes 247, 315.
Glymes (van) 281.
Gobius 221.
Gockinga 99, 364.
Godin 122.
Godijn 287.
Goed (van der) 222.
Goede (de) 147, 193, 195--203.
Goeyaert 156.
Golseus 77.
Goltsmit 77.
Goltstein (van) 77, 224.
Gon (van der) 182, 189, 223.
Gonggrijp 21.
GOOI 195, 202.
Goor (van) 77, 186.
Gootschalck 195.
Goris 77.
Goslick 89.
Goublet 281, 282, 379.
Cioubleth gez. v. Steenbergen 282.
Goudberg 248.
Gouders (van) 274.
Goyer 77.
Graadt 124, 155, 188.
Graaf (de) 5, 316, 356.
Graeff 77.
Graaff (van de) 303.
Graaff (van der) 8.
Gracht (van der) 281.
Graeuwen ('s-) 318.
Grave (de) 373.
Gravenweert ('s) 77.
Gravius 238.
Gressenich 77.
Greve 380.
Greven 77.
Grevinkhovius 309.
Griecken (van) 197.
Griendt (van de) 83.
Griethuysen (van) 7.
Griffelingen (van) 122.
Grim 207.
Groen 88, 240, 285, 346, 347, 379.
Groen van Prinsterer 345--347, 379.
Groenedal (van) 187.
Groenendijk 50.
Groeneveld 17, 77, 82, 83.
Groeneweg 152, 153.
Groenewout 153.
Groesbeek 49.
Groesbeek (van) 178.
Groos 191.
Groot (de) 228, 250, 254, 284, 296.
Groot (de) (Hugo) 305—308, 371, 372.
Groothuys 77.
Groskamp 52.
Groten (den) 107. -
Grothe 77.
Groyn 214.
Gruthus 329.
Gruythuys (van den) 218.
Grijp 218, 364.
Gude 121.
Guenellon 277.
Guicherit 287.
Guillon 246, 247
Guitton 337.
Gulik (van) 247, 331.
Guy (de) 336.
Gijselaar (de) 19.
Gijsels van Lier 348.
Gysen 77.
Gysius 77.

H.

Haack 6, 77.
Haecke 77.
Haecx 249.
Haef (ten) 13.
Haeften (van) 18.19, 77.
Haelboom 77.
Haaien (van) 45.
Haamstede (van) 82. 119, 216, 217.
Haan 43.
Haan (de) 87, 223.
Haenzel 360.
Haar (ter) 52, 53.
Haer (van der) 232.
Haerlem (van) 263, 314.
Haersolte 77.
Haes 77, 380.
Haes (de) 199, 227, 236, 265.
Haesbaert 153. 186, 282, 283.
Haase 206.
Haesebroeck 8, 25, 26, 77.
Haesel 77
Haastenburg (van) 53.
Haestenraedt (van) 262.
Habsbourg 2.
Hachez 248.
Hack 57.
Hackaart 249.
Hackfort (van) 75--78, 107, 108.

Hadeking 108.
Hage 77.
Hagedoorn 77.
Hagen (van der) 11, 84, 85, 87, 121, 122.
Haghens 366.
Hajunga 19, 248.
Hal (van der) 195.
Haten (van) 47, 48.
Haten (de Jonge van der) 377.
Halkett 337.
Hatmael (van) 57, 224, 253, 254.
Hamaide (de la) 367.
Hamel (van) 9.
Hamer 271.
Hamingen 77.
Hamme (uppen) 292.
Hammius 77.
Haneveld 203.
Hanius 77.
Hanneman 199.
Hans 12.
Hanschuch 62.
Hanselaar 238.
Hanswijk (van) 380.
Haracourt (van) 75.
Hardenbarch 137.
Hnrdrnsteyn 77.
Harinxma thoe Heeg (van) 151.
Harlaeus 77.
Harn 77.
Harn (van) 22.
Harreman (Fortuyn) 315.
1-larrevelt (van) 21.
Harscamp 77.
Hart (de) 19, 20.
Hartman 20, 21, 53
Hasenbergh 195.
Hasenloff 282.
Hass 79.
Hasselman 366.
Hasselt (van) 6.
Hatte(m) 79.
Hattingh 79.
Hattum (van) 351.
Havelaar 223.
Hnzaert 102.
Hazel (van) 237-239, 268-272.
Hechius 79.
Hedinckhuysen 317.
Heeckeren (van) 79, 105, 110, 121.
Heeckeren van Brandsenburg en Barlham 151.
Heel (van) 81.
Heemskerck (van) 230, 232, 277, 278, 305, 307.
Heeneman 365.
Heerdt (van) 20, 79.
Heeres 94.
Hees (van) 200.
Heiden' (van) 186.
Heim (van der) 280.
Hein 203.
Hein (Arendsen) 203--207, 313.
Heinsburg (von) 180.
Heisius 79.
Heldewier 53, 248, 332-343, 365-368, 378.
Heldewier Vignon 338, 339.
Hell 79.
Hellemans 294.
Helman 57.
Helmich 79.
Helmond (van) 297.
Hemert (van) 49, 79, 81, 178, 343.
Hemsterhuis 153, 276.
Hen (de) 20.
Henegel (van) 187.
Hengel (van) 153, 248, 249 315.
Hengst (van) 18.
Hennekam 28.
Hennekeler 79.
Hennema (van) 138.
Henrici 79.
Hensberg 79.
Herberts 79.
Herckmans 79.
Heremijt 29.
Herff 340.
Herlaer (van) 49, 178.
Herp (van) 22, 23.
Herps 324.
Hertevelt 79.
Herwaarden (van) t51.
Herwen (van) 110.
Herwijnen 79.
Herzeele (van) 10.
Hes (de) 20.
Heshuysen 358.
Hespel 357.
Hesse (de) 351.
Hessel 30, 95.
Hessen Kassel (van) 31.
Hietterscheid (van) 158.
Heuckelius 79.
Heukelmans 382
Heukelom -(van) 86.
Heurn (van) 156.
Heurne '(van) 165.
Heurnius 154.
Heusden (van) 2 18.
Heussen (van) 198, 199, 202, 203, 236, 265, 267, 312.
Heuvel (van) 213.
Heuvel (van den) 52, 242, 278, 351.
Hey (van der) 274, 381.
Heyde (van der} 209.
Heyden 79.
Heyden (van der) 153, 249, 294, 295, 314.
Heyen 127.
Heylersich 4.
Heymeriks 316.
Heyningen (Kits van) 91.
Heynis 248.
Hiddinga 90.
Hiddingh 79.
Hiebendaal 86.
Hiet (van der) 346, 379,
Hitdernis 233.
Hile (de) 218.
Hinck 79.
Hinlopen 12.
Hinloopen (van Goor) 379.
Hochyn (van) 294.
Hodenpijl 18.
Hodenpyl (Capetman van) 231, 234.
Hoeclom 79.
Hoedemaecker 79.
Hoeufft 149, 219.
Hoen (van) 271.
Hoeve (van der) 232.
Hoeve1 (van den) 52,
Hoeven (ter) 218.
Hoeven (van der) 82, 87, 118 352.
Hoevenaar 20, 153, 187,.
Hoey (van) 63, 153.
Hoey (Schilthouwer van) 153
Hoff 79.
Hofman 90.
Hofmeister 183.
Hofstede 91, 92.
Hofte (van) 19.
Hoften 52. 85-87.
Hogencamp 79.
Hogervorst (van) 248.
Hoisingius 123.
Hol 79.
Hotdinga (van) 315.
Hollandt (van) 380.
Holleman 284.
Hollius 79.
Holsteyn (van) 278.
Holt 79.
Holte (ten) 364.
Hotthuysen (van) 109.
Holy 53, 54.
Homberch 23.
Homoet (van) 73.
Hompesch (van) 50, 125, 156. 180.
Honigh 54.
Hoobius 188.
Hoofman 316.
Hoofman (Eychelberg gen.) 316.
Hooft 79, 93, 156, 221, 283.
Hoog (van der) 236.
Hoogerbeets 294—297.
Hoogerwerff 232.
Hooghe (van der) 16.
Hooglandt 79.
Hoogstraten (van) 79, 248.
Hoogvelt (van) 47.
Hoolboom 79.
Hoorn (van) 348, 349.
Hoosen 231.
Hoovens 58.
Hoppenbrouwer 251.
Hordt (van der) 185.
Horenken 364.
Horn (van) 379.
Hornschuch 30. 62, 255.
Horst (ten) 204.
Horst (ter) 248.
Horst (van der) 53, 86, 216, 253, 254.
Horst gen. Stade 293.
Houssaye 250.
Hout (van) 267.
Hout (van den) 118.
Houtappel 378.
Houte (van) 189. 193.
Houten (van) 351
Houtman 214.
Houweninge (van) 346, 347.
Houwer (de Jonge Mulock) 377.
Hovels 2.
Hovens 58.
Hovinga 197.
Hovyh 148.
Hoy (de) 122.
Hoybroeck (van) 356.
Hoycken (van der) 36'7.
Hoyer (den) 107.
Huber 138.
Hudde van Hulten 234.
Huecklum 79.
Huet 79. 300.
Hugens '79.
Hullenberch (van) 356.
Hulter (de) 53, 248, 341.
Hurwenen 79.
Huybers 314.
Huyckesloot (van) 295.
Huydecoper 149.
Huygen 79, 316, 349.
Huygens 18, 79, 249.
Huynge 364.
Huysman 215, 216.
Hystvcldt (van) 293.

I.

Iborch 79.
Iddekinge (van) 364.
Idsinga (van) 29, 87.
Igen 208, 209.
Indischeravcn 277.
Ingellen 271, 272.
Ingen Nuwelant 218.
Inhenhaef (Berencamp) 157.
Isendoorn (van) 49, 157.
Isendoorn á Blois 49.
Issem (van) 302.
Iterson (van) 315.
Itsma 139.

J.

Jaarsveld (van) 177, 297.
Jacobs 339.
Jacot van Axele 156.
Jacott 21, 55, 213, 236.
Jager (de) 87.
Jagtenberg 86.
Jansen 316.
Japin 334, 368.
Jarges 100, 137.
Jelgerhuis 153, 187, 249.
Jelgersma 187, 249.
Jensma 29.
Jeude van Hardinxveld (de) 160.
Joede (de) 44, 45, 343, 344.
Joly 334.
Jong (de) 198, 200, 303.
Jongbloet 79.
Jonge (de) 372-377.
Jonge van der Halen (cie) 377.
Jonge Mulock Houwer (de) 377.
Jongh (de) 155, 382.
Jonkheyn 211.
Jongknccht 20, 53, 54, 87.
Joosten 21.
Jrdnn 79.
Jorna 20, 21, 90, 154.
Jutting 338.

K.

Kaay (van der) 87.
Kabbelliau 328.

Caille 247.
Calcum gen. Luchtmar (van) 292.
Calf 351.
Calkoen 190.
Camerlinck 39.
Camersvelt 197, 198, 200, 201.
Camp 368.
Camp (De) 215.
Campe 56.
Campen (van) 2, 63, 95, 23E), 263.
Kamphoff 283.
Kamphuyden 217.
Can 197.
Canckebehr (van) 137, 138.
Canneman 39.
Canoy 232.
Canoyen 355.
Canter 315.
Canticr 82, 118.
Canzius 39.
Capellen (van der) 290—294
Capelman 198, 199, 234.
Karel 285.
Karnebcek (van) 377.
Casselli 342.
Cassiopyn 148.
Castelc 39.
Casteren (van) 51, 356.
Kadt (de) 85, 86.
Cate 39, 48.
Katen (ten) 49.
Ca(d)ts (van) 147, 210.
Cattenburch (van) 93.
Caudrons 148.
Cave 39.
Caverle 212.
Keersmakere (de) 294.
Kelder 2.
Kelffken 79.
Kemp 249.
Kemp (van der) 239.
Kempen (van) 56, 79.
Kempo 79.
Keppel (van) 79, 106—108, 186.
Kerckem (van) 365.
Kerkraet (van) 210.
Kerkwijk (van) 94.
Kerskorff 269.
Kerstgens 324.
Kessels 235.
Kcsslerus 79.
Kestrenus 79.
Ketel 6, 14, 79, 91, 187, 218.
Ketelaar 350, 355.
Ketge von Ringsheim 180.
Ketler (von) 74.
Kettingh 21, 220, 221.
Keuchenius 91.
Keun 6.
Keyl 236.
Keympinc 105.
Keyser (de) 15.
Keyzer 228, 229, 303, 304.
Kieboom (van den) 18.
Kieffel 11.
Kieft 214.
Kien 351.
Kievit 227, 228.
Kiliaen 263.
Kinne 206.
Kinschot (van) 99,
Kipboom 18.
Kiskens 245.
Kits 21, 54, 55, 123, 192.
Kla(a)uw (van der) 221
Claphouwerus 39.
Klarenbeek (van) 240.
Cleeff (van) 18, 19.
Kleine 55.
Kleis 283.
Clement 23, 215.
Clerck (de) 148, 343.
Kley (ten) 94, 95.
Klock 240.
Cloeck 39, 41.
Cloecke 109.
Cloes 245.
Cloick 106.
Clootwyck (van) 56, 57, 145, 146, 182.
Cloppenborgh 361, 362.
Cloribus 149.
Clotterbooke 83.
Klumpers 2.
Kneppelhout 87.
Kniphuysen 314.
Coccejus 39.
Cock 39, 219, 254.
Cock (de) 17, 82, 83, 261, 317, 344, 345.
Cock van Kerckwijck (de) 356.
Codde 233.
Coehoorn (van) 340.
Coelenburgh 3.51.
Coels 39.
Koendrink 55, 57.
Coengrut 242.
Coerman 365.
Coets 56, 302.
Kogel (van der) 57.
Kogelingh 125.
Colenbergh (van) 147.
Colins 64.
Kolk (van der) 91.
Colonius 39.
Colonna 64.
Colpin 367.
Coltermans 53.
Coman 203.
Comans 149.
Comte (le) 59.
Conders 360.
Conradi 251.
Conring 363.
Coocker (de) 201.
Cooke (Erkelens) 206.
Kool 249.
Koole 211.
Coolwijk 15.
Coop 39, 204.
Coopmans 29.
Coops 102.
Coopsen 39, 119, 120.
Coorn 306, 307, 351.
Copes 39.
Copius 302.
Coppert 284.
Corbeth 337.
Korf 235.
Corne (del) 288.
Cornelii 39, 52.
Cornets 305, 306, 307.
Kornmesser 274.
Cortbeeck 39.
Cortevelt (van) 195.
Cortgemeth 238.
Cosman 39.
Koster 316, 380, 381.
Cöster 189, 254.
Costerus 39,
Costius 39.
Kotting 20.
Coulon (du) 366.
Coulster (van de) 230.
Courten 351.
Couwenhoven (van) 21, 52-54, 83, 84, 88.
Cox 53, 338, 342.
Coysgarne 63.
Craey 55, 317.
Kralingen (van) 183.
Cramer 200.
Crane (die) 218.
Cranenbroeck (van) 235.
Crans 39, 235.
Crap 15, 352.
Krayenhoff 206.
Crefeer 39.
Creienvenger 39, 79.
Cremer 39, 304.
Cremers 362.
Kreynck 186.
Krieckenbeck 330, 331.
Krilliaerts 13, 156.
Krimpen (van) 62.
Crisp 314.
Crist 274.
Croes 191.
Croese 29, 39, 62.
Krol 85, 86.
Crom 242.
Kromme (de) 126.
Crommon (van) 126, 158, 159
Cronenburg (van) 351.
Croon 39, 63, 84, 119, 349.
Kroonenburg 22.
Kropland 217.
Croux 39.
Croy (de) 281.
Cruchten 39.
Cruidner 139.
'ruiger 39.
Cruiner 39.
Crusius 39, 309.
Cruyff (de) 94.
Cruyskerken (van) 201.
Krijger 154, 188, 221.
Kuchlin 17, 51, 149.
Kuchlinus 17.
Cueillette de Gèvres 322.
Kuiller 124.
Culemborgh 39.
Kumsius 382.
Cunaeus 158, 159.
Kupius 246, 302.
Cure 39.
Kürich 50.
Zuster (de) 227, 229.
Custers 325.
Cuyck 39, 353—358, 382.
Cuyck van Meteren (van) 84.
Cuyl (van) 199.
Cuyper 275, 285.
Kuysten 356, 357.
Kye 218.

L.

Laen (van der) 230, 231, 234, 265, 273, 274.
Laer 111.
Laarman 282.
Laet (de) 12, 1 ll.
Lakeman 21, 55.
Lambergius 111.
Lambertius 11 1.
Lamers 155.
Lammius 148.
Lamzweerde (van) 251.
Lanckvelt (van) 84.
Landmeter 252.
Lang 340.
Lange (de) 111, 276, 278, 316.
Langlois 55, 92, 154.
Langue (de) 15.
Lannoy (de) 352, 378.
Lanschot (van) 351.
Lansinck 2, 4, 61, 111.
Lant 104.
Lapro 20.
Lauwerman 148.
Lawick 111.
Lebleu 287.
Lebrun 333.
Lecq (van de) 221.
Ledebucr 111.
Lee (van der 232.
Lcenhoff (van) 92, 122.
Leers 269.
Leeusvelt 199.
Leeuw (de) 245, 299.
Leeuw van Coolwijk (de) 84, 121.
Leeuw van Lennep 254.
Leeuwen (van) 22, 45, 50, 55, 83, 111, 123, 154, 195-197, 200, 231, 236, 237, 263, 316, 317, 336.
Leeuwen (de Kock van) 317.
Leeuwens 111, 336, 339.
Legousche 237, 238.
Lely 368.
Lely (van der) 280.
Lelyveld 127, 159.
Lengen (á) 102.
Lennep (van) 111, 120, 189.
Leo 111.Lenshoek 28 94, 95.

Lepinois 223.
Leroy (de) 360.
Lesoier (de) 339.
Lespierre 111.
Lette 148.
Leuckema 90.
Leunig van Coppenaal 58.
Leuningen (van) 380.
Leusing 111.
Ley (van der) 29.
Leyden (van) 107, 231, 310.
Lcvden gez. van Leeuwen (van) 282.
Leyster 93.
Lidth de Jeude (van) 43, 81, 246, 300, 301, 343-346.
Liebert 366.
Lier (van) 209.
Lieren 111.
Ligne (de) 281.
Limburg Stirum (van) 75.
Limmander de Nieuwenhovem 342.
Linclaen 151.
Linde (van der) 283, 318.
Linderen (van der) 318,

Linghen 111.
Linnich van Coppenot 26, 58.
Linteren (Te) 222.
Lintlagen 252, 318, 319, 381.
Lintum (te) 250, 251.
Lipperus 111.
Lipsius 298.
Lis (van der) 245.
Liseman 111.
Lith (van) 43-45, 111, 343—345.
Lochum (van) 111, 249.
Lockhorst 45, 49, 77.
Loë (de) 29.
Loen 111.
Loenen 318.
Loenius 188.
Lohman 363.
Lombe 123, 154, 155.
Londen (van) 87.
Loo (van) 230, 261, 263, 311, 312.
Loock 255.
Loockermans 355.
Loon (van) 111, 165, 198, 201, 221.
Loonis 281.
Lossy 198.
Louwens 99, 360.
Louwer (den) 106
Louwerman 1 ll.
Luchtmar (van Calcum gen.) 292.
Luderitz (van) 382.
Luderus 22.
Ludick (van) 248, 375.
Luessen 111.
Luex 111.
Luffelen (van der) 119.
Lufotck 111, 145.
Lutofs 111, 186, 253.
Lumey (van) 376.
Lyctama toe Nyhott (van) 140.
Lycochton 136.
Lydius 20, 367.
Lynden (van) 49, 151, 178, 298.
Lyon (del Monto) 206.

M.

Maalsteede 383.
Maan 255.
Maanen (van) 22, 23.
Maarseveen 82.
Maas 123.
Maas (van der) 383.
Maet (van der) 147.
Machorys 106.
Made (van der) 232.
Magirus 111.
Mahieu 335, 367, 378
Malapert 334, 366.
Mallaers 21.
Malsem 218.
Man (de) 23, 55-57, 111, 152.
Mandjes 87.
Mnnoti 378, 379.
Manson 51.
Mansvelt (van) 117.
Marchat 87.
Marchant 195.
Marck (van der) 376.
Mnrcken (van) 147, 310.
Marckerinck 3.
Marcus 274.
Maréchal 367.
Marel (van der) 249, 283, 285.
Maren 111.
Maariënburgh 3, 61, 111.
Maariënhoff (van) 379.
Maris 23, 252.
Marius 111.
Markel 111.
Marlborough 375.
Marle (van) 111, 349.
Marselis (van) 358.
Martena (van) 121, 151.
Martens 21.
Martin 222, 250.
Martines (de) 287, 288, 320.
Martini 207-209.
Martinius 250.
Martijn 102.
Masculus 1 ll.
Masieres 378.
Massis 16, 51.
Mast (van der) 314, 318.
Mastwyck (van) 147.
Masijk 55, 92, 154.
Mathe 111.
Mathenesse (van) 210, 298.
Mauregnault (de) 186, 334, 339.
Medenblick (van) 296, 297.
Meer (van der) 56, 231, 284, 296, 297, 306, 308.
Meer van Berendrecht (v. der) 56, 57.
Meerburg (van) 195.
Meerdink 154, 222, 250, 251, 285, 318, 349.
Meerman 232.
Meersch (van der) 254.
Mees 101.
Meester 111.
Meissals 335.
Meisterlin 282.
Mekeren (van) 218, 253.
Melanchton 136.
Mendes 206.
Menger 111.
Mennenga 103.
Menninck 23, 222, 252, 318, 381.
Mcnning Duyst 252.
Mens 5.
Mensbier 149, 280.
Menso 246, 302, 303.
Mentheda (van) 315.
Menton 351.
Mepsche (de) 137.
Mer (de) 291.
Merckens 349.
Mcrens 312, 313, 352.
Merian (von) 340.
Mcrode (van) 235.
Mertens 12, 335.
Merwc (van de) 145, 278, 298.
Mesteecker 111.
Meteren (van) 287.
Methema 360.
Mettinck 361, 363.
Metz 111.
Metzgher 111.
Metzij 215.
Meulen (Hajonides van der) 122.
Meutenaer 149, 184.
Meurs (van) 50, 72, 84, 96, 111, 127, 159.
Meuwen 111.
Mey (van der) 223, 252, 352, 381, 382.
Meyer 55, 57.
Meyer (de) 338.
Meyerhoff 137.
Meyers 337.
Meylingius 3, 61, 111.
Meyners 156, 227, 228.
Michorius 156.
Mick 24.
Mickenschrijver 349.
Middachten (van) 74.
Middelhuysen 284, 285.
Middetroy (van) 150.
Mierop (van) 233, 273.
Mittendonck 50.
Mirlaer zu Milendonck (van) 179.
Mislich 1 lt.
Mist (de) 156.
Modé 296.
Moens 274.
Moerius 1 ll.
Moerse (van) 156.
Mol 111, 124.
Molckenbour 224.
Molière 222, 250.
Mölter 341.
Monement (de) 291.
Mont (de) 24.
Monté (de) 123, 154, 155.
Montens 10, 12.
Montfoort (van) 268.
Montfoort van Zwieten (van) 266.
Moonen 111.
Moorenvliedt 19.
Morgenster 1 ll.
Moring 111.
Morsch (van der) 199.
Mortier 59, 60.
Motzfeld (von) 186.
Mouwe 24.
Muis van Holy 220.
Mulder 256.
Mulert 113, 235.
Muller 349, 358.
Muller (Statius) 349.
Muncherus 113.
Munnik 204.
Munster (van) 75, 76.
Munterus 1 13.
Muntinck 103.
Muntinghe 103.
Muntz 224, 256.
Musius 294. 295.
Muyden (van der) 295.
Muyderman 5, 7.
Muylwyck (van) 145, 146, 182.
Muyr (vnn der) 279.
Muys 113.
Muyt 232.
Mijle (van der) 21 t.
Mijtens 369.

N.

Naeff 113.
Naaldwijk 18,
Naeth (die) 271.
Nagelt (van) 153.
Nagtgtas Versteeg 20.
Nassau (van) 31, 285, 369, 370.
Nassau-Diez (von) 162.
Nassau-Siegen 31.
Neck (van) 352.
Neét 50.
Neercasset (van) 24, 357.
Neeven 208.
Neomagus 24, 123, 124.
Neomagus gez. Gelthauer 123.
Nes (van) 224, 267.
Netelhorst (van) 107.
Neufvitte (de) 224, 254, 335.
Niet (van) 124, 155, 185, 382.
Nienborch 99, 113.
Niendam 113.
Nierop (van) 195, 231.
Niessen 283.
Nieuwenhoven 232.
Nieuwenhuis 224, 250, 256.
Nieuwenkamp 55, 57, 192.
Nieuwenkamp (Kits) 189.
Nitant 113.
Nisbeth 24, 25, 57.
Niquet 211.
Noelius 113.
Noest 113.
Notet 183.
Notthenius 32.
Noorde (van) 202.
Noordhoek 88.
Noordhoorn 25, 26, 95.
Noordinck 113.
Noordland 352.
Noordwyck (van) 275 297,
Noorman 113.
Noortbergh 113.
Noorthorn (van) 364.
Noot 63.
Norigad 250.
Nord and Grey 375.
Noyettes (van) 298.
Nuis 113.
Nyevett 113.
Nijkerken (van) 292.
Nymegen (van) 184, 185. 252, 285, 286.
Nijs (de) 219.
Nijsbet 57, 58.
Nijsse 322, 323.
Nyzabets 58.

O.

Ockers 373.
Ockerse 376. 377.
Ockhuysen 120, 150.
Oetvesionsk 113.
Oem van Wijngaarden 30, 62, 267.
Oetgens 357.
Oeveljonck 145.
Oever (ten) 3, 113, 349, 382.
Oever (van Convent ten) 286, 349. 350. 382.
Oiswert (van) 269, 272.
Otdenbarnevelt 113.
Oldennyet (van) 218.
Olmius 192.
Olst (van) 283, 303.

Onmeren 113.
Oort (van) 113, 355.
Oortman 26.
Oostdijck 252, 286.
Oostee (van) 153.
Oostermaat 349.
Oostindien 206.
Oostrum (van) 380.
Ootmaersen 278.
Oortman 58.
Opdenberge 157.
Opgelder 60.
Optenoorth 113.
Orsbeck (van) 185.
Orizandt 124, 155, 156, 286.
Orsoy (van) 26.
Os (van) 22.
Osch 113.
Osers 113.
Ossenberg (van) 157.
Oterleck 59.
Otterloo (van) 21.
Oterlijck 19, 59, 248.
Oudenes 150.
Oudesteyn (van) 351.
Oudevliet (van) 306.
Oudorp 155.
Oultre (d') 286.
Outhuys 122.
Ouwerochghe 148.
Ovcrschie (van) 228, 305—307, 371, 372.
Oving 100.
Oy (van) 185, 186.
Oyen (van) 152.
Oycns 375.

P.

Paanderen (van) 234.
Paep (de) 125, 265—267.
Paets 8, 59, 92, 195, 231.
Pabst 287.
Pnffcndorf 4.
Palesteyn 221.
Pallak 207—209.
Pallandt (van) 113, 235, 251
Palm 282.
Pathe 224, 256.
Pamont 107.
Panhuys (van) 337, 338.
Pannrkoeck 218.
Panser 315, 332.
Pant (van der) 59, 93.
Parcker 238.
Parlo (van) 180.
Pars 238.
Pnrsant 234.
Patani (van) 238.
Patridge 154.
Patijn 341.
Paul 319.
Pauw 52, 309, 356, 358.
Pauw (de) 84, 119.
Paviljoen 215.
Pavoirdt 145.
Fawidt 113, 145.
Pédy 272-274.
Peelt (van) 26, 27, 93.
Peene (van) 212, 213.
Pelgrom 12.
Pels 113, 185.
Penijn 341, 378.
Pepardus 27.
Pergens 335, 365.
Perigrinus 113.
Perné 18.
Perret 340.
Persoon 8.
Pesch (van) 58.
Pesters (de) 336.
Phaesma 137.
Phoeve 57.
Pibingha 101.
Pichot 155, 274.
Pickere (de) 122.
Pieck 18, 113, 119, 151, 192.
Pierik 92.
Pietcrsz 191.
Pigeaud 182, 189. 225.
Pineau 250.
Piola 342
Piola Caselli 342.
Pipaert 22.
Pipard 319.
Fipardus 319.
Piper 63.
Pistorius 113.
Fittius (van) 246.
Pias (van der) 156, 201, 221.
Plettenberg (van) 242, 243, 277-279, 347, 348.
Pioech 218.
Plönis 124.
Ploos van Amstel 15.
Pluimpot 188.
Poel (van der) 230.
Poelenburgh (van) 231, 233.
Poelgeest (van) 263.
Poelman 338.
Poirten (Ther) 270.
Poisier 382.
Fol (van de) 236.
Fol (van der) 198.
Foiack 24.
Poley 305.
Polman 100.
Pols (van de) 113, 147.
Polzinger 335.
Foncheaux (de) 366.
Pont 149, 241.
Pontanus 113.
i'oock 200.
Poortermans 63.
Forret 196.
Port (van der) 377.
Portz 56
Portzen (van der) 56.
Post 223, 284, 314.
Posthuis 113.
Posthuma 350.
Pot (van der) 88, 113, 252, 285.
i'otholt 59, 60.
Pottey 239.
Pottier 322.
Fottre (le) 319.
Praal 319.
Pressentin (von) 163.
Priem 24.
Prins 227-229, 249, 273.
Prinsters 346, 347.
Prippelnagel (van) 311.
Pröhentau (von Wilmsdorff) 156.
Proost 230, 314.
Proper 113.
Prumen 12.
Pruppenagel 309.
Pruyn 12.
Fuchler 60, 113.
Punt 57.
Putewels 113.
Putmannus 113.
Putten (van) 16.
Putten (van der) 23.
Putter 113.
Pijcke 342.

Q.

Quadacher 113.
Quade 113.
Quaedt 113.
Quarles van Ufford 316.
Queisen 113.
Quernheim (van) 6.
Quinting 230.

R.

Raa (ten) 204.
Raeck (van der) 13.
Raedt 113, 204, 205, 207.
Raef (de) 22.
Raephorst (van) 209-211, 234, 297, 298, 351.
Raesfeld (van) 74, 113.
Raet (van) 157.
Racer 364.
Racfort (de) 366.
Racle 113.
Radaeus 113.
Radermacher 368.
Raei 113.
Ramadier de Lormette 338.
Ramp 231, 352.
Randwyck 293.
Ranitz (de) 207—209.
Ransdorp 292.
Rantzovius 360.
Rapheling (van) 214.
Rappard (van) 153, 189, 282 283.
Rauwers 113.
Ravensway 115.
Raye 381.
Reael 211-217, 239-241, 275—277, 308—311, 357.
Rechteren (van) 218.
Redret (de) 339.
Redten (van) 107.
Reede tot Nederhorst (van) 298.
Reerink 204.
Rees 214, 217, 239.
Regt 277.
Reichenstein (van) 75.
Reinders 56, 57.
Reitz 150.
Remen 115.
Reneman 360—362.
Renes 115.
Renesse (van) 210, 211, 297 357.
Rennoy (van) 315.
Rensen 115.
Rensi 358.
Repen (van) 27, 60.
Resteau 341, 367.
Reuschenberg (von) 180,
Reusme (de) 366.
Rewijck 115.
Reygers 211.
Reynaida 102.
Reynderi 115.
Reynhuerts 115.
Reynst 93, 309.
Rhala 104.
Rhee (van) 126.
Rheineck (zu) 75
Rihhius 115.
Ridder 248.
Ridder (de) 53.
Riel (van) 10.
Riemersma 89.
Rietwijk (van) 231-233, 235.
Rinck 115.
Rinssen 50.
Ripperda 75, 76, 78, 115.
Ris 350.
Rispens (van) 138.
Rispy (de) 261, 262.
Ritzius 115.
Rohol 233.
Robijns 242, 243.
Rochlingh 115.
Rochovius 248.
Rochussen 182, 377.
Rode 115.
Rode van Heeckercn (de) 108, 110.
Roderlo (van) 106, 109.
Ro(e)efssen 115.
Roelinck 115.
Roelvink 251.
Roelx (du) 333.
Roering 349.
Roeters 189, 223, 253, 254.
Roever 269, 270, 272.
Roever (de) 237.
Rogge (ten) 22.
Roggen (van) 23, 55, 56.
Roggeveen 215.
Rolandus 20.
Roldanus 115.
Rollant (van) 230.
Rombouts 211-217, 239-241, 275—277, 308—311.
Römer 368.
Romiti 367, 378.
Romkes 205.
Rooleeuw 45-49.
Roomen (van) 340.
Roose 205.
Roovere (de) 10, 31.
Rooy 115.
Rosendael 195.
Rosenstengel 208.
Rossen (van) 150.
Rossum 49.
Rossum (van) 178, 298.
Rotarius 115.
Rotgers 103.
Rotshoeck (van) 328.
Rouan 85.
Roukens 115.
Rouse 115.
Roux 182, 245.
Rouveroy S. Simon (de) 247.
Rouvière 250.
Rover (de) 149.
Roy (de) 91, 115, 187, 358.
Royen (van) 121.

Ruen (van) 25.
Ruffia 279.
Ruischenberg 50.
Ruisen (van) 9.
Ruitenberch 115.
Ruiter 115.
Rumelaer 115.
Rurich (von) 180.
Ruster (van) 287.
Rutenborg 115.
Rutgers 57.
Ruts 121.
Ruysch 21, 189.
Ruyting 115.
Ruyven (van) 58, 230, 380, 381.
Rij (de) 365.
Rijck 115.
Rijck (de) 93.
Rijck (van) 232.
Rijcke (de) 237.
Rijckers 316.
Rijkaart 213.
Rijken 115.
Rijn (van) 115, 198, 228, 229.
Rijne (ten) 2.
Rijnevelt (van) 93.
Rijnsoever (van) 273.
Rijp (van) 234.
Rijsbergen (van) 94.
Rysscn (van) 113, 200.

S.

Saarda 89.
Saers 81.
Saersen 43, 44.
Saersen van Lidt 43.
Sabé 281.
Saddol 296.
Sage (le) 223.
Saint Simon (de) 281.
Sala 379.
Salinières 319.
Salm (van) 75.
Salve (de) 337.
Salve de Bruneton (de) 337.
Sampions 294.
Sande (van de) 237, 341.
Sandelijn (de) 56, 294, 295.
Sanglier 368.
Santen (van) 137, 139, 146.
Santvoort 27, 94, 366, 367.
Sarens 294.
Sasbout 306, 372.
Sassenhoeve 50.
Sassenhoeve Zu Poulhem 179.
Sautijn 12, 13, 237, 238, 383.
Sax de Monsax 27.
Sayn Witgenstein (van) 370.
Schas 382.
Schaep 115.
Schaep van Wintslee 211.
Schaerdenborch 115.
Schadijck 115.
Schaft 296.
Schage 217.
Schagen 315.
Schagen (van) 19, 284.
Schagen van Soelen 316.
Schalken 284.
Schraff 115.
Scharp 205.
Schatters 233.
Schayck (van) 91, 115, 187.
Scheene 27.
Scheffer 208.
Scheiffart van Merode 75.
Schellinger 216, 217, 239.
Schellingwou 28.
Scheltema 205, 285.
Schenaerts 54.
Schepens 22.
Schepers 60, 239.
Schepping 3.
Scherff 115.
Schermer 27.
Scherrers 62.
Scheurleer 365.
Schevichaven 115.
Schickhart 115.
Schieten 124.
Schilden (van der) 23.
Schilders 9, 196, 317, 340.
Schildius 115.
Schimmelpenninck 25, 91, 95.
Schinckel 148, 340.
Schivelberck 115.
Schlichtinga 364.
Schluiter 152.
Schmitten (ter) 115, 189, 254.
Schmitz 186.
Schnabelius 115.
Schomaker 2-10, 60, 61, 115.
Schonegevel (van Nijmegen) 285.
Schoock 115.
Schoor 239, 367.
Schoten (van) 230.
Schouten 232.
Schrassert 115, 124, 192.
Schrevelius 309.
Schruder 64.
Schueren (van der) 157.
Schuierman 201.
Schul 115.
Schuren 115.
Schutstal 94, 237.
Schutte 115.
Schuttenius 115.
Schuurman 47, 48.
Schuyling 86.
Schuyringh 90.
Schuyt 357.
Schwartzert 136.
Schijvelberg 213.
Scellekens 27.
Scutter 115.
Scuttorf 363.
Segwaert (van) 23, 351.
Selbach (van) 76.
Seller 4 .
Sels 115.
Selve 1.
Serlambrechts 279.
Seulin 335.
Sevenborgen (van) 165
Sevenhoeven (van) 60.
Sibelius 115.
Siccama 319, 350.
Sichterman 139.
Sievers 205.
Siewardt (van) 363.
Sighers (de) 100.
Silvestre 250.
Simme 55.
Simons 349.
Singendonck 139.
Sithart (van) 123.
Sittert (van) 314.
Six 23, 357.
Sjanberg 254. .
Slegt 189, 223.
Slicher 287, 342.
Slichtenhorst 217.
Slingelandt (van) 126, 158, 159.
Slochem (van) 350, 351.
Sloet 139.
Slot 56, 57.
Sloten (van) 235
Sluetcrus 141.
Sluylinks 235.
Sluimer 27, 60.
Sluys (van der) 22.
Sluysken 141.
Sluyter 6.
Smeele 125.
Smekinck 141.
Smetius 141.
Smeulen 314.
Smith 63, 82, 141, 234.
Smits 141.
Smyth 154.
Snap (van der) 20.
Snel 230.
Snoeck 124, 149, 184, 188, 382.
Soelen (van) 315.
Soelen (van Dijk van) 316.
Soelen (Schagen van) 316.
Soetens 246.
Solner 205.
Solt (van) 212.
Solms Braunfelts (van) 370.
Son (van) 215, 366.
Songers 233.
Sonk 352.
Sonnevelt 282.
Sonnevelt (van) 351, 352.
Sonst (van) ll.
Sonsveld (van) 2, 4.
Sorack 243.
Sorbet 295.
Sorgh 217, 239-241.
Soutelande (van) 336.
Southolm 351.
Spara 87.
Sparringa 136.
Spelt (van der) 150, 284.
Spermont 240.
Spernemans 235.
Speyart 21, 220, 221, 352.
Speyart van Woerden 21.
Spiegel 309.
Spierinck 381.
Spiering 55, 218, 252, 318.
Spiring de Well 141.
Spithoven (van) 21.
Spruyt 253, 254.
Spuelde (van) 224, 256.
Spyrinck van den Rouwenberch 147.
Spijske 235.
Staels 324, 325, 328, 329.
Staets 27, 57.
Stachouwer 254, 351.
Stade (Horst gen.) 293.
Stalpaert 199.
Stapelen (van) 284.
Stapert 224, 256.
Starman 81.
Stnverden 141.
Steck 293.
Stecke 49.
Stecke tot Ammerzoden 178.
Steegh 141.
Steelant 124, 141.
Steenbergen 108, 141.
Steene 141.
Steengracht 374, 375, 377.
Steenhouwers 28.
Steenhuysen (van) 30.
Steenler 141.
Steenman 6, 121.
Steenwijck 141.
Stegeren 141.
Stegnerus 118.
Steins Bisschop 27, 94, 125.
Stelt 123, 124.
Sterenberg 304.
Sterke (van der Aar de) 320.
Sterkenburg 49.
Sterkenburg (van) 177.
Steur (de) 357.
Steurman 183.
Steyn 201.
Steynemolen (van) 294, 295.
Stierman(s) 184, 185, 252, 285, 286.
Stigeren 50.
Stigeren (von) 179, 180.
Stolte 5
Stomme; 50.
Stommel (van) 49, 179.
Stoop 36, 140.
Stoovens 58.
Stoppelaer 189, 190.
Storck 141.
Storm van 's-Gravesande 185.
Storms 232.
Stoutenburg 16.
Straelen (van) 155.
Stralen 143.
Straten (op ter) 330.
Straten (van der) 286.
Strick 269.
Strootman 305.
Strubberg 156.
Stuart 338.
Stürler (de) 336.
Stuurop (van den) 204.
Sufolck 145.
Surmont (de) 125.
Surmont de Bas (de) 125, 156.
Suurwaarden (van) 152.
Suyck 246, 303, 304.
Swaen 141.
Swaart (van) 136.
Swancken 273.
Swanenburg 21.
Swanenburg (van) 197, 263.
Swart 357.
Swart (de) 195, 196, 199, 274.
Swartte 359-365.
Sweers 212, 352, 361, 362.
Swenne (van) 64.
Swieten (van) 203, 235, 261—268, 311, 312.
Swieten (gen. van der Horst) 235.
Swinden (van) 283.
Sylvius 141.
Sytsama (van) 220.

T.

Taems 312, 313.
Taerlincx 12.
Tak 48.
Tamclinck 141.
Tammen 99.
Tammen (van der) 379.
Tandt 184.
Taxis 141.
Tecko 28.
Teenstra 319.
Teffelen 141.
Telmon 250.
Telvoren 141.
Temminck 25, 141.
Tengbergen 141.
Tengnagell 141.
Tenkink 315.
Terbruggen 349.
Terhorst 141, 187.
Terschmitten 283.
Testas 365.
Tetrode (van) 230, 235, 236, 265.
Teylingen (van) 18, 230, 351.
Theoldy 368.
Theodori 141.
Thibault 148.
Thiell 141.
Thierens 190.
Thomaeus 141.
Thomassen 204.
Thijsink 3, 61.
Thyssen 52.
Tielenius 141.
Tienen (van) 351.
Tilly 273.
Timmer 141.
Titsinck 101.
Tjassens 363.
Tjerens 190.
Tobias 224, 256.
Tol (van) 195, 197.
Tollenaar 201.
Tolling 141.
Tombe (des) 61, 280.
Toornenburg (van) 232.
Torck 75, 141.
Torfsteeckers 2.
Tour (du) 153.
Trelcatius 248.
Treslong (van) 298.
Trier (van) 236.
Trip 358.
Troest 218.
Troost 121.
Tromper 276.
Trompers 232.
Tulleken 141, 303.
Tulling 221.
Turc 297.
Turenhout (van) 249.
Tuydema 361.
Tuyll van Serooskerken (van) 156.
Tuynenburg 221.
Tydeman 141.
Tylia (de) 291.
Tyll (van) 272.
Tymens 61.

U.

Udents 141, 299, 382.
Ulckes 21.
Ulger 364.
Umbgrove 141.
Upmeyer 363, 364.
Upperheest 107.
Utenhage 230.
Uter Lier 83.
Uterwijck 141, 230.
Utrecht (van) 147.
Uytenbogaerd 310.

V.

Vaags 251.
Vaegt 141.
Vaeken (van der) 360.
Vael 141.
Vager (de) 376, 377.
Valck 36, 141, 252.
Valcke (de) 207.
Valentinus 348.
Valeton 285.
Valkenburgh 28, 94. 95.
Varkevisser 190, 191.
Vastenou 141.
Vechovius 141.
Vedderman 4.
Veen 18, 141, 153, 276, 277
Veen (van) 233, 351, 356.
Veen (van der) 224, 256.
Veer (de) 339, 344, 346.
Veere 301.
Veeren 141.
Velde 141.
Velde (van de) 15.
Velden (van) 182, 193—203, 230-237.
Veldink 5.
Vellekoop 315.
Velsen 21, 125, 220, 224, 240, 255.
Velsermans 230.
Vennekool 14, 15, 61.
Verbeeck 195.
Verboom 59, 92.
Verbrugge 155.
Verburch 195.
Verckel 141.
Verdonck 59.
Verduyn 273.
Veret 189, 223.
Vereul 223.
Vergeyl 264.
Verhagen 56.
Verhoef 273.
Verhorst 124.
Verhoutaert 356, 357.
Verhul 316.
Verkerk 86.
Verkuylen 305.
Verlaan 29.
Vermaes 155.
Vermaet 147.
Vermant 27.
Vermees 101.
Vermuyr 380.
Vermyen 324.
Vernouwen 234.
Vernoy (de) 360.
Verploegh 118.
Verrutia 362.
Verschuer 95.
Verspyck 383.
Versteeg 314.
Versteeg (Nagtglas) 20.
Versteegh 149.
Verstege 9, 143.
Verster 52.
Verster de Balbian 28.
Versteyn 297.
Verstolk 50.
Versvelt 141.
Verucius 364.
Verwen (van der) 58, 355, 357.
Verwer 139.
Verwolde (van) 107.
Verwijcke 294.
Vestrinck 156, 193.
Vianen 49, 141.
Vicq (de) 348.
Vierendeel 212.
Vierlinck 296.
Vignon (de) 337.
Villers 246.
Viltsuet 360.
Vinceler (van) 209, 246, 301.
Vinck 235.
Vinckenra 28.
Vingerhoet 342.
Vink 20.
Virnenborg (van) 376.
Viry (de) 18, 281.
Visch 228, 229.
Visscher 18, 19, 50, 247, 276, 350.
Viti 141.
Vivien 367, 378.
Vladeracken (van) 141, 287. 351.
Vlamingh (de) 189.
Vleuten (van) 5.
Vliemen (van) 235.
Vliesteden (van) 179.
Vliet (van) 235.
Vliet (van der) 163.
Vliethoorn 195, 200.
Vlister 50.
Vlooswijck (de) 125.
Vlug 149, 184.
Voerne 143.
Voerst (van) 72, 107.
Voet 143.
Vogel 328.
Vogelius 143.
Vogelsank 11, 143.
Vollenhoven (van) 143, 189, 252, 253.
Voltelen 287.
Vonck 143 182.
Vonck à Linden 182.
Voocht (de) 143, 242, 279.
Voogt (ten) 95, 278.
Voorst (van) 223, 224, 234, 254, 279, 280.
Voort (van der) 253.
Vorst (de) 291.
Vos 55, 59, 92, 317, 336.
Vos (de) 16, 347.
Vos (van) 82.
Vos Kops (de) 49.
Voss (van) 351.
Vossem (van) 330, 331
Vossius 143, 287.
Vrancx 10, 12.
Vrede (de) 299. 300.
Vredenburch (van) 120, 151.
Vredenburch van Adrichem (van) 63.
Vree (de) 87, 383.
Vreese (de) 160.
Vreth 223.
Vriendt (de) 287, 288, 320.
Vries 143, 311.
Vries (de) 28, 117, 327, 328.
Vriese 160, 235.
Vriesen 3, 143.
Vrijer (de) 283.
Vrymoersheym (van) 157.
Vijgh 143, 252.
Vysscher 57.

W.

Wael (de) 12, 61, 62, 156.
Wael (van der) 20.
Wael van Moersbergen (de) 234.
Waerden (van) 147.
Waerder (van) 147.
Waerdt (van der) 197-199, 201.
Waes 51.
Wachmans 10-13, 61, 62.
Wachtendonk (van) 180, 330—332.
Wachtendorff 143.
Wachtman 367.
Wachtsmuth 282.
Wacker 143.
Wakker (van Medenbnch) 303.
Wagardus 143.
Wagemans 280. 281. 314.
Wageningen (van) 187.
Wagtendonck 50.
Wal (van der) 52.
Walbeeck 336, 339.
Walborgh 52.
Waldeck (van) 370.
Wale (de) 12.
Wall (van dej 192.
Walle (van de) 240.
Walle (van de;) 183, 184.
Wallen (van der) 53, 54, 240.
Walraven 212, 340.
Walricus 143.
Waltha (van) 159.
Wanray (van) 29, 62.
Wansink 281.
Wardenier 9.
Warmond (van) 53.
Warmondt 53, 341.
Wartensleben (von) 348.
Wassenaar (van) 121, 122.
Water 143.
Waterbeek 124.
Waterland (van) 230,
Watkin 143.
Watsdorfer 245.
Waubert de Puiseau 335.
Wedaeus 143.
Weddingh 29, 62.
Wederspans 245.
Wedinchem (van) 218.
Wee (du) 261.
Veenen (van) 21.
Weert 143.
Wees (van) 57.
Weesp (van) 196, 197, 203, 237.
Weesp (van Tetterode van) 196, 197, 202.

Weiler (von) 153, 186, 189, 282.
Wel (van der) 356.
Welberch 143.
Well 143.
Welmers 8.
Welsingh 216.
Welsings 15.
Wena (van) 232.
Wende 143.
Wensen 296.
Wenssen (van) 351.
Wentholt 143.
Werden (van) 270, 271.
Werff (van der) 288.
Wermeskircher 101.
Werve (van) 199.
Wesele (van) 235.
Wessel 143.
Wessem 143.
Westenberg 151, 192.
Westeringh (van) 314.
Westhoven 182.
Westoven 143, 182.
Westrhenen 143.
Wetering (van de) 207.
Wetters 143.
Wever 282.
Weverling 208.
Wevorden (van) 126, 156.
Wevorden gen. Bulfaers (van) 157.
Weyborg 30, 62.
Weyde 143.
Weyland 29, 62.
Whitepol 314.
Wiarda 103.
Wichers 137.
Wickerode (van) 165.
Wielle 186.
Wiels 200.
Wieringen (van) 232, 363.
Wiermannus 143.
Wiertsema 305.
Wigmans 238.
Wilbrenninck 143.
Wilde (de) 153, 211, 212, 231, 276, 310.
Wilde (Veen de) 276.
Wilhelmius 143.
Will 62.
Wille 255.
Willichius 143.
Willink 377.
Wilmerdoncx 237.
Wilnis 23.
Wilsem 143.
Wilsen 238.
Wilt 282.
Wiltius 253.
Wimmers 192.
Wimmers (Kits van) 192.
Winckelman (van) 191.
Wineke 207.
Winshem 143.
Winter (de) 30.
Wisch (van) 71—75.
Wischel (van) 291.
Wisselinck 143.
Wiselius 143.
Wisselt (van) 212, 213.
Wissen 306.
Witcopff 102, 140.
Witgenstein (van) 74.
Wit (de) 30, 118.
Wit (Pancras de) 82.
Witte (de) 20, 30, 62, 281.
Wittem 162.
Witten 143.
Wittenhorst (von) 291.
Witter 30.
Wittert 274.
Wittert van der Aa 237.
Woerd (van) 305.
Woeringen (van) 30, 95.
Wolbocerus 143.
Wolde (van den) 30.
Woldegge 95.
Wolff 43-45.
Wolff (de) 24, 204.
Wolf (Barkey) 316.
Wolfsen 63, 95, 143.
Wolfswinkel (van) 341.
Wolphius 143.
Wolters 143, 358.
Woningen (van der) 292, 293.
Wonung 293.
Woorden (van) 148.
Worcumensis 143.
Worm 143.
Worst 143.
Woutskurnas 232.
Wuert (v. d.) 285.
Wullen (à) 100.
Wijbingha 104.
Wijck (de) 126, 143.
Wijck (van) 318.
Wijcnhorst (van) 157.
Wijginck 3.
Wyhe (van) 186.
Wijmot 346.
Wijnaendts van Resandt 143, 300, 301.
Wijnen 143.
Wijngaarden 18.
Wijngartz 272.
Wijntjens 143.
Wijse (de) 12, 87, 95, 143.
Wijsch 218.

Y.

Yntema 29.
IJsseldyk (van) 160.
Ysselt (van) 348.

Z.

Zaeghmans 143.
Zceridder 351.
Zelst 143.
Zevenar (de) 291.
Zevenbergen (van) 281.
Zoelen (van) 14, 212.
Zuylen van Nyevelt (van) 8, 143, 152, 185.
Zweerz 147.
Zwieten (van) 267.
Zwoll (van) 302.
Zyl (van) 276, 318.

Het Genealogisch-Heraldisch Genootschap „DE NEDERLANDSCHE LEEUW",

gevestigd te 's-Gravenhage,

OPGERICHT 1883.

Bestuur:

	Jaar van benoeming.	aftreding.
Jhr. mr. F. BEELAERTS VAN BLOKLAND, ***Voorzitter*** .	1921	1925
Mr. E. J. THOMASSEN à THUESSINK VAN DER HOOP, *Secretaris* * .	1918	1924
Jhr. H. P. WITSEN ELIAS, *Penningmeester* . .	1920	1924
Mr. Th. R. VALCK LUCASSEN, ***Redacteur van het Maandblad*** * . . .	1913	1925
Jhr. mr. W. G. FEITH, ***Bibliothecaris*** * . .	1919	1925
Jhr. mr. H. J. L. Th. VAN RHEINECK LEYSSIUS . .	1913	1925
W. J. J. C. BIJLEVELD	1922	1924

De met * aangeduide bestuursleden vormen de commissie voor het documentatie-bureau. De leiding der iconografische afdeeling, gevestigd Van Stolkweg 31, 's-Gravenhage, is opgedragen aan een commissie, bestaande uit de volgende leden: dr. C. Hofstede de Groot, ***Voorzitter;*** mr. A. Staring, ***Secretaris;*** jhr. mr. dr. E. A. van Beresteyn; mr. E. J. Th. 3 Th. van der Hoop; prof. dr. W. Vogelsang.

De bibliotheek van het genootschap is gevestigd Juffrouw Idastraat 3, 's-Gravenhage.
Assistente: mej. Th. J. van Alff; Amanuensis: B. J. van Tilburg, Joubertstraat 117; *Concierge:* wed. W. J. van Rijswijk-Ncukirchen.

NAAMLIJST DER LEDEN.

(Toestand op 1 Januari 1924)

Het Genootschap telt **11** eereleden, 10 **correspondeerende** leden en 472 gewone leden.

(Het jaartal hij ieders naam geeft het jaar van benoeming aan. L = gewoon lid; **C** = correspondeerend lid; E = eerelid.)

Eereleden:

P. A. graaf DU CHASTEL DE LA HOWARDERIE-NEUVIREUIL (C. 1884; E. 1890).	Neuvireuil (Pas de Calais).
A. J. SERVAAS VAN ROOYEN (E. 1895) . . .	's-Gravenhage, Van Speykstraat 55.
Th. graaf DE RENESSE (L. 1884; C. 1893; E. 1898) . . .	Bilsen (België), huize Schoonebeeck.
H. F. MACCO (E. 1906)	Berlijn-Steglitz, Humboldtstrasse 2.
Jhr. mr. F. BEELAERTS VAN BLOKLAND (L. 1899; E. 1909) . . .	's-Gravenhage, Bazarstraat 1 e.
J. D. WAGNER (L. 1883; E. 1910)	's-Gravenhage, Kazernestraat 60.
Jhr. C. H. C. A. VAN SYPESTEYN (L. 1907; E. 1917)	Nieuw-Loosdrecht, huize Sypesteyn.
W. baron SNOUCKAERT VAN SCHAUBURG (L. 1894; E. 1922) .	's-Gravenhage, Jan van Nassaustraat 96.
GUSTAV A. SEY LER (C. 1889; E. 1923)	Berlijn (W. 30), Nollendorfstrasse 10.
Jhr. mr. W. A. BEELAERTS VAN BLOKLAND (L. 1905; C. 1917; E. 1923). . .	's-Gravenhage, Wassenaarschekade 10.
Dr. STEPHAN KEKULE VON STRADONITZ (E. 1923). . . .	Berlijn-Lichterfelde, Marienstrasse 16.

Correspondeerende Leden:

Jhr. ARMAND DE BEHAULT DE DORNON (C. 1888)	Brussel, Rue des Drapiers 10.
H. DE SEYN-VERHOUGSTRAETE (C. 1891)	Brussel, Antwerpsche Steenweg 45.
Dr. W. VAN WERVEKE (C. 1891)	Luxemburg.
A. F. VAN BEURDEN (C. 1896)	Amersfoort, Arnhemschestraat ***26his.***
W. WIJNAENDTS VAN RESANDT (L. 1901; C. 1908)	De Steeg, **huize** Nieuw Resande.
Mr. P. C. BLOYS VAN TRESLONG PRINS (L. 1900; C. 1910)	's-Gravenhage, Van Imhoffstraat 17.
W. J. F. JUTEN (C. 1910)	Bergen-op-Zoom.
R. T. MUSCHART (L. 1912; C. 1921)	Rotterdam, Henegouwerlaan 37*a*.
C. GRAHAM BOTHA (C. 1921)	Kaapstad (Zuid-Afrika).
E. VON OIDTMAN (C. 1923)	Wieshaden, Humboldtstrasse 9.

Gewone Leden:

Jaar van benoeming.

1921 Äcquoy, mr. J., Keizerstraat 22, Deventer.
1913 Akker, W. L. van den, Ouden Enghweg 34, Hilversum.
1910 Anthonisz. R. G., The Pleasance. Havelock Town, Colombo (Ceylón) .
1916 Aumerie, F. L. G. d', Prins Willemstraat 19, 's-Gravenhage.
1916 Aumerie, O. G. d', Prins Willemstraat 19, 's-Gravenhage.
1924 Baart de la Faille, mr. J., Saxenburgerlaan 2, Bloemendaal.
1883 Baert de Waarde, mr. W. C., Château de Eurier, La Tour de Peilz. Canton de Vaud. Suisse.
1887 Ballot, mr. C. S. Buys, Zwarteweg 16a, 's-Gravenhage.
1917 Barmen 't Loo, dr. J. H. J. van, Nassauplein 12, 's-Gravenhage.
1905 Bastert, J. J., Koninginnegracht 18, 's-Gravenhage.
1912 Beelaerts van Blokland, jhr. J., huize De Hemelsche Berg, Oosterbeek.
1910 Beest, ir. C. W. E. van Voorst van, huize Herteveld, Maarssen.
1911 Beets. Ch.. Buitenzorg (N. 0. I.).
1922 Bemmelen, prof. dr. J. F. van, Zuiderpark 21, Groningen.
1911 Benteyn, J. M., Amaliastraat 2, 's-Gravenhage.
1908 Bentinck, G. J. G. C. graaf van Aldenburg, huize Amerongen, Amerongen.
1911 Bentinck tot Buckhorst, M. R. baron, huize Beerse, Ommen.
1918 Bentinck van Schoonheeten. mr. R. F. C. H. baron, Purmerend.
1895 Bère, Ph. F. L. C. Lach de, Sweelinckstraat 155, 's-Gravenhage.
1913 Beresteyn, jhr. mr. dr. E. A. van, Van Stolkweg 31, 's-Gravenhage.
1917 Beresteyn, jhr. H. van, Van Imhoffstraat 1, 's-Gravenhage.
1920 Beresteyn, jhr. ir. M. H. van, Koningsplein Oost 17, Weltevreden (Java).
1918 Beretta, Ch. F. A., Makassar (N. 0. I.).
1912 Bervoets, B. J., Jordensstraat 70, Haarlem.
1923 Beusekom, mr. E. van, huize Vijverhof, Nieuwersluis a/d Vecht.
1919 Bicker Caarten. A. J., huize Nimmerdor. Baarn.
1921 Bicker Caarten, dr. H. A., Giethoorn (O.).
1920 Bie, dr. J. P. de, Daendelsstraat 48, 's-Gravenhage.
1912 Bilt, prof. ir. C. L. van der, Nassaulaan 11a, 's-Gravenhage.
1908 Binkhorst van Oudkarspel, ir. P., Engelbert van Nassaukade 165, Breda.
1911 Blom, mr. J., Tiel.
1923 Blom, P. C. L., Koningin Sophialaan 1, Amersfoort.
1914 Blijenburgh, A. H. W. van, Koninginnegracht 45, 's-Gravenhage.
1910 Blijenburgh, C. J. M. van, Willemstraat 12, 's-Gravenhage.
1919 Boecop, J. M. baron van, huize Groenoord, Brummen.
1922 Boekenoogen, dr. G. J.. Leiden.
1917 Boetzelaer, R. W. baron van, huize Eyckenstein, Maartensdijk.
1921 Bogaerde van Terbrugge, G. C. 0. A. M. H. J. M. G. haron van den, p/a Belgisch Gezantschap, 's-Gravenhage.
1916 Boissevain, B. H., huize Buen Retiro, Hilversum.
1919 Boissevain, W., Keizersgracht 321, Amsterdam.
1898 Boogaert, B.. Frans Halsstraat 34. Utrecht.
1919 Boonacker, A. A., Heeresingel 28,'Groningen.
1918 Brauw, jhr. H. de, Van Boetzelaerlaan 86, 's-Gravenhage.
1900 Bredius, C. J. A., huize Zaanen, Schoten.
1920 Broeders, H., Weesperzijde 23a, Amsterdam.
1922 Broek d'Obrenan, A. P. C. van den, Bezuidenhout 62, 's-Gravenhage.
1919 Bruyn, G. W. de, Joh. v. Oldenbarneveltlaan 54, 's-Gravenhage.
1923 Bruyn. W. K. M. de. Buitenwalevest 6. Dordrecht.
1919 Bülow, D. C. von, Ruo do Mercado 14 IJ, Caixn 59, Rio de Janeiro.
1921 Bussy, mr. A. le Cosquino de, Mauritsstraat 115, Utrecht.
1920 Bybau, mr. J. H., Willem II Singel, Roermond
1916 Bijlcrt, J. L. van., Oude Delft 215a, Delft.
1899 Bijleveld, W. J. J. C., Oegstgeesterlaan 4, Leiden.
1911 Callenfels, P. J. von Stein, le Van den Boschstraat 20, 's-Gravenhage.
1919 Calmeyer, M. R. H., Nesoch E 5, Koeta Radja (Atjeh).

Jaar van benoeming.

1905 Capellen, R. H. 0. baron van der, Laan Copes van Cattenburch 15, 's-Gravenhage.
1918 Carp, mr. J. H., Van Blankenburgstraat 73, 's-Gravenhage.
1919 Carsten, mr. dr. L., Jozef Israëlslaan 50, 's-Gravenhage.
1912 Cats, mr. H. Manger, Sophiastraat 34, Breda.
1918 Cazaux van Staohorst., C. N., Borneostraat 29, 's-Gravenhaee.
1907 Clement, A. van'der Poest, Poortugaal.
1915 Clercq, mr. J. F. van der Lek de, Nassauplein 27, 's-Gravenhage.
1920 Cochius, G. L., Prinsevinkenpark 37. 's-Gravenhage.
1913 Colenbrander, F. C., huize Reuversweerd, Brummen.
1921 Collot d'Escury, H. M. baron, Daendelsstraat 31, 's-Gravenhage.
1916 Court van Krimpen, mr. A. A. del, Boulev. Carabacel 16, Nice.
1921 Cremers, H., Eusebius Buitensingel 9, Arnhem.
1900 Crcutz, mr. J. C. baron, Apeldoorn.
1915 Creutz, mr. S. baron, Eusebius Buitensingel 53, Arnhem.
1914 Crommelin van Berkenrode, H. van Wickevoort, Cairo.
1916 Croockewit W. A.zn., W., Amersfoort.
1922 Dam, C. W. van, Druten.
1908 Dam, H. H. van, Oude Binnenweg 129, Rotterdam.
1910 Dam, mr. L. R. van, Amersfoort.
1917 Dam van Hekendorp, ir. D. W. van, Meentweg 55, Bussum.
1924 Dam van Isselt, W. E. van, Van Blankenburgstrtat 12, 's-Gravenhage.
1918 Daniëls, mr. H., Bezuidenhout 95, 's-Gravenhage.
1918 Dedem, A. C. A. baron van, Aerdenhout.
1922 Delden, F. G. van, Beeklaan 466, 's-Gravenhage.
1921 Dellen, dr. R. van, Ulrum (Gr.).
1913 Dolleman, Maurits, Parkweg 34, Amsterdam.
1912 Dólleman, A. E. Thierry de Bye, huize De Ruit, Aerdenhout.
1922 Domis, A. J., Locarno (Zwitserland), Postfach 117.
1913 Donker Curtius, mr. W. B. A., Javastraat 18, 's-Gravenhage.
1921 Dorth tot Medler, Z. Th. J. baron van, Duiven (Geld.).
1922 Dozy, W., Fred. Hendrikplein 175, 's-Gravenhage.
1913 Driessen, R. H., huize Den Hoek, Maarssen.
1910 Dusseldorp, C. J. van, Wassenaarscheweg 29, 's-Gravenhage.
1913 Duys, Matthias, huize Flevorama, Naarden.
1921 Dijckmeester, mr. dr. W., Heerengracht 252, Amsterdam.
1922 Eck, B. J. van, Palace Hotel, Hilversum.
1920 Eck, mr. Th. G. van, Nassau-Zuylensteinstraat 10, 's-Gravenhage.
1921 Eekhout, jhr. B., Ulrechtschestraatweg 152, Amersfoort.
1915 Egidius, dr. Th. F., Servaas Bolwerk 10, Utrecht.
1905 Elias, jhr. H. P. Witsen, Koningin Emmakade 199, 's-Gravenhagc.
1922 Embden, mr. A. Meerkamp van, Middelburg.
1919 Endtz. mr. J. Th.. Tempellaan 4, Soesterberg.
1909 Engelen van Pijlsweert, jhr. W., Nassau-Dillenburgstraat 26, 's-Gravenhage.
1923 Enklaar, J. P., Beekhuizerlaan 11, Velp (G.).
1909 Epen, D. G. van, 3e L. de Colignystraat 152, 's-Gravenhage.
1919 Erpecum, mr. K. J. van. Paramaribo.
1918 Eskens, mr. Jos. M. F.,' Ten Hovestraat 57, 's-Gravenhage.
1906 Everdingen, fl. W. van, Lijsterbesstraat 138. 's-Gravenhage.
1919 Everdingen, Th. J. G. van, Van Aerssenstraat 248, 's-Gravenhage.
1923 Everts, A. G., 's-Gravelandscheweg 45, Hilversum.
1911 Eyma, P. J., huize Berg en Vaart, Ankeveen.
1913 Fabius, A. N., Willemsparkweg 125, Amsterdam.
1924 Fabius, mr. F. W., Koninginnelaan 3, Rijsenburg.
1917 Fabius, H. A. C., Utrechtscheweg 80, Amersfoort.
1903 Falck, jhr. E. K. G., Koningin Mariestraat 12, 's-Gravenhage.
1924 Feith, jhr. Rhijnvis, Roemer Visscherstraat 34. Amsterdam.
1919 Feith, jhr. mr. W. G., Prinses Mariannelaan 44, Voorburg.
1913 Fenema, C. H. van. Weverstraat 132, Oosterbeek.
1923 Flines, E. W. de, p/a Koloniale Bank, Semarang.
1921 Fontein, mej. H., Noorderhaven 104, Harlingen.
1915 Fontein, S., Korte Houtstraat 17, 's-Gravenhage.
1895 Frieswijk, J. H. van Lexau, Doesburg.

Jaar van benoeming.

1913 Fruin, prof. mr. R., Willem de Zwijgerlaan 25, 's-Gravenhage.
1919 Gelder, J. H. de Vree van, Casa del Borgo, Maurik.
1884 Geloes, R. J. M. M. A. graaf de, huize Eysden, Eysden.
1909 Gemert, N. G. van, Assen.
1912 Gerlings, P. E. G., Laan van Meerdervoort 415, 's-Gravenhage.
1920 Geusau, jhr. G. A. A. Alting von, Nicolnistraat 17, 's-Gravenhage.
1916 Gildemeester, F. F. H. van Gheel, Gevers Deynootweg 44, Scheveningen.
1922 Goes, jhr. mr. H. van der, 't Huis te Schengen, Berg en Dal bij Nijmegen.
1911 Gonggrijp, G. F. E., Sawahloento (Res. Sumatra's W. K.).
1887 Graafland, mr. J. Hooft, Kromme Nieuwe Gracht 68, Utrecht.
1917 Graeff, jhr. mr. C. de, Avenue des Tilleuls 8, Lausanne-Ouchy (Zw.).
1908 tiraswinckel, jhr. A. F. K., Wilhelminastraat 41, Breda.
1920 tiraswinckel, jhr. mr. D. P. M., Rijksarchief, Zwolle.
1920 Greidanus, M. R. Idema, Jul. v. Stolbergplein 17, 's-Gravenhage.
1909 Greven, jhr. C. J., reizend.
1907 Groot, J. de, Groot Hertoginnelaan 92, 's-Gravenhage.
1917 Groot, dr. C. Hofstede de, Lange Voorhout 94, 's-Gravenhage.
1897 Grijseels, B. H., Oranjekade 3, Haarlem.
1906 Gijsberti Hodenpijl, G. H. J., Van Aerssenstraat 33, 's-Gravenhage.
1917 Haan, dr. J. A. Bierens de, Prins Hendriklaan 39, Amsterdam.
1883 Haas, W. de, Yzendoorn.
1911 Habbema, H. T., Distelweg 190, Amsterdam.
1910 Haeften, mr. G. A. van, Javastraat la, 's-Gravenhage.
1920 Haersolte, mr. J. F. baron van, Van Nahuysplein, Zwolle.
1917 Halbertsma, mr. S. N. B., Westersingel 15, Rotterdam.
1914 Hanegraaff, A., Zwartelaan 19, Voorburg.
1914 Hanegraaff, B. C. D., Westersingel 39, Rotterdam.
1923 Harinxma thoe Slooten, mr. B. Ph. baron van, Nieuwstad 49, Leeuwarden.
1917 Hartman, W. F., Apeldoornscheweg 43, Arnhem.
1917 Hartong, F. L., Mathenesserlaan 217, Rotterdam
1912 Hasselt, L. T. van, Ter Neuzen.
1921 Hasselt, mr. N. van, Vivienstraat 86, 's-Gravenhage.
1914 Havelaar, mr. J., Westersingel 102, Rotterdam.
1922 Heeckeren van Wassenaer, dr. R. F. baron van, huize Twickel, Delden.
1922 Heel, 0. Dudok van, Kampen.
1918 Heemskerk, mr. C. J., Carel van Bylandtlaan 15, 's-Gravenhage.
1923 Heemstra, C. J. barones van, Javastraat 3, 's-Gravenhage.
1923 Heerdt, A. C. baron van, Willemstraat 34, 's-Gravenhage.
1912 Heerdt tot Eversberg, ir. J. A. H. M'. graaf van, 't Hoenstraat 7, 's-Gravenhage.
1917 Heeres, prof. mr. J. E., Benoordenhoutscheweg 6, 's-Gravenhage.
1910 Helsdingen, L. J. van Beuningen van, Barentszstraat 36, 's-Gravenhage.
1889 Helsdingen, dr. R. van Beuningen van, huize Bougainville, River Valley Road 74, Singapore.
1911 Hemert, J. G. von, Keizersgracht 757, Amsterdam.
1910 Heuvell, J. H. van Linden van den, Nieuwe Kerkstraat 28, Vlaardingen.
1922 Heyden, jhr. H. 1. B. Th. A. von, Nassau Dillenburgstraat 36, 's-Gravenhage.
1920 Heyman. mr. H. J. F., Voorschoterlaan 27, Rotterdam.
1922 Heyse, mr. J. A., Molenwater, Middelburg.
1912 Heyst, G. van Buuren van, Mesdagstraat 147, 's-Gravenhage.
1924 Hiebendaal, C. A., Ubbergen.
1917 Hoboken, mr. J. van, Van Vollenhovenstraat 7, Rotterdam.
1902 Hoeufft, jhr. J. A., Velperweg 85, Arnhem.
1910 Hoeven, mr. A. van der, Gedempte Bierhaven 8, Rotterdam.
1904 Hoffman J. J.zn., ir. W. J., Beaconstreet 1047, Brooklyn (Mass U. S. A.).
1917 Hogerlinden, J. G. A. van, Nieuwstraat 47. Arnhem.
1918 Holland, N. M. C., Duinveldlaan 2, Wassenaar.
1920 Holsteyn, mr. J. G., Schiekade 172. Rotterdam.
1910 Honert, D. J. van den, Keizersgracht 450, Amsterdam.
1884 Honig, G. J., Koopmanshuis D. Mol, Zaandijk.
1920 Hooft, H. A., Madurastraat 1, 's-Gravenhage.
1914 Hooft, jhr. M. J., huize Morren, Elburg.
1919 Hoogenhuyze, G. F. van, 's-Gravenhage.
1916 Hoogeweegen, H. J. A., Schiedamsche Singel 80, Rotterdam,

Jaar van benoeming.

1922 Hoogewerff, dr. G. J., Via del Quirinale 21, Rome V.
1921 Hoogkamer, dr. J., Vlissingen.
1883 Hoogstraten, J. S. F. van, huize Hoogstede, Arnhem.
1917 Hoop, A. N. J. Thomassen à Thuessink van der, Schiphol, Haarlemmermeer.
1916 Hoop, mr. E. J. Thomassen à Thuessink van der, Zijdeweg 9, Wassenaar.
1917 Hoop van Slochteren, mr. E. J. Thomassen à Thuessink van der, huize Welgelegen, Sappemeer.
1921 Hoop, S. M. S. Thomassen à Thuessink van der, huize Duinzicht, Vogelenzang.
1907 Hoynck van Papendrecht, A., Mathenesserlaan 226, Rotterdam.
1921 Hoynck van Papendrecht, J., 2e Van den Boschstraat 28, 's-Gravenhage.
1911 Isselmuden, H. J. L. baron van, Batavia.
1913 Ittersum, J. H. A. baron van, halte Barat, S. S. O./L. (Java).
1912 Ittersum, mr. W. A. baron van, Nassau-Odyckstraat 35, 's-Gravenhage.
1919 Jongh, H. C. de, Ammerzoden.
1911 Jordaan, J. D., Van Hasseltlaan 222, Apeldoorn.
1923 Jurgens Jr., mr. Fr., p/a. Jurgens Ltd., Finsbury Court, Finsbury Pavement, Londen, E.C. 2.
1912 Just de In Paisières, jhr. G. A. A., Beukplein 7, 's-Gravenhage.
1921 Kalff, Aug., Keizersgracht 395, Amsterdam.
1923 Kam, ir. J. ti., le Hoogstraat 82, Helmond.
1911 Kanter, A. C. de, Rijnstraat 28, 's-Gravenhage.
1909 Kasteele, mr. J. van de, lavastraat 22, 's-Gravenhage.
1924 Kempenaer, J. U. de, Theresiastraat 122, 's-Gravenhage.
1913 Keppel, J. R. baron. van, huize Driehuizen, Apeldoorn.
1913 Kerkwijk, A. 0. van, Nassaulaan 22, 's-Gravenhage.
1921 Keyman, J. C.. Emmastraat 21, Alkmaar.
1916 Kielstra, mr. E. J. M., 's-Gravenhage.
1921 Kinschot, jhr. A. G. F. van, Brcestraat 11, Leiden.
1910 Kinschot, jhr. mr. A. R. van, Mauritskade 57, 's-Gravenhage.
1909 Kist, J. G., Van Speykstraat 24, 's-Gravenhage.
1922 Kleyn, R. G. A. C., Laan Copes van Cnttenburch 54, 's-Gravenhage.
1924 Knuttel Wzn., dr. G., Riouwstraat 196, 's-Gravenhage.
1910 Köffler, Carl, Obrcchtstraat 454, 's-Gravenhage.
1911 Kolkman van Gouderak, W., Dordrecht.
1883 Koopmans, W. L., De la Reystraat 5, Arnhem.
1917 Kops, dr. C. J. de Bruyn, Ant. Duyckstraat 95, 's-Gravenhage.
1915 Kronenberg, mr. H., Polstraat 3, Deventer.
1917 Kroon, dr. J. E., Stationsweg 25, Leiden.
1923 Kruimel, H. L., Driebergscheweg 6, Zeist.
1909 Kruimel, Joan H. A., Noorder Stationsweg 22, Bloemcodaal.
1921 Krull, dr. H. P., huize Westerheide, Schaarsbergen.
1923 Krüsemann, Gerard J., P. C. Hooftstraat 11, Amsterdam.
1914 Kruyff, J. G. M. de, huize Panhuis, Venlo.
1910 Kuffeler, F. C. van der Meer van, Louise Henriëttestraat 15, 's-Gravenhage.
1918 Kuhn, mr. L. H. C., Oosteinde 15, Amsterdam.
1913 Kun, mr. J. H. C. M. van der, Deventerweg 113, Zutphen.
1918 Kuntze, Th. H. L. C., D. P. M. Boulevard 34, Tjepoe (Java).
1918 Kuyck, L. C. van, huize Thelma, Bilthoven.
1922 Kuyck, L. J., huize Leinwijk, Ede.
1887 Kymmell van Mensinge, mr. J. Wilmsonn, Nieuwe Gracht 79, Utrecht.
1905 Labrijn, P. C., Stationsweg 4, Goes.
1912 Lamsvelt, H., Willemsplein 5, Arnhem.
1919 Langenmayr, H. H. K., Tjikoppo (Java).
1922 Lechner, dr. C. S., Nieuwe Rijn 17, Leiden.
1912 Ledeboer, G. M., c/o. Messrs Russell Cooke & Co., Old Square 11, Lincoln's Inn, Londen.
1919 Leendertz, Paul, p/a. S. Gouda Quint, Bakkerstraat, Arnhem.
1918 Leeuwen, J. van, J. W. Frisostraat 22, Utrecht.
1922 Leeuwen van Duyvenbode, H. C. J. van, Koepoortstraat, Doesburg.
1914 Lels, Corns. J., Eendrachtsweg 70, Rotterdam.
1904 Lennep, jhr. mr. F. K. van, huize 't Enzerinck, Vorden.
1899 Leyssius, jhr. mr. H. J. L. Th. van Rheineck, Laan van Oostenburg 17, Voorburg.
1923 Lidth de Jende, ir. 0. C. A. van, Baarn.
1922 Lip, F. A. W. van der, Kort Rapenburg 14, Leiden.
1922 Lohman, jhr. J. de Savornin, Nic. Maesstraat 22, Amsterdam.
1915 Loke. H. W. A. S., Pieter Bothstraat 10, 's-Gravenhage.
1909 Loren van Themaat, mr. H. B. Ver, Medan (N. O.-I.).

Jaar van benoeming.

1913 Loudon, W. F., Carel van Bylandtlaan 8, 's-Gravenhage.
1912 Lucassen, J., Spruitenboschstraat 12, Heemstede.
1913 Lucassen, P. I., Vlietlaan 16, Bussum.
1913 Lucassen, F. T. Valck, huize Sonnevanck, Brummen.
1906 Lucassen, mr. Th. R. Valck, huize Sparrenheide, Driebergen.
1907 Luyken, dr. A. G. H., huize Landfort, Gendringen.
1917 Maanen, W. van, Appelhaven 13, Hoorn.
1922 Mncaré, jhr. dr. A. J. Rethaan, Jan van Nassaustraat 12, 's-Gravenhage.
1922 Machèn, W. C. H., Molenmakerswerf B 264, Warmond.
1922 Mallinckrodt, W. von, Parkweg 25, 's-Gravenhage.
1920 Man, H. C. de, Albertinestraat 13, 's-Gravenhage.
1913 Man, J. P. de, huize Sandtwege, Selterskamp, Rennekom.
1920 Marel, A. van der, Fred. Hendrikstraat 2bis, Utrecht.
1923 Maris, J. C., Parkstraat 18, Arnhem.
1903 Martens van Sevenhoven, jhr. mr. A. H., Eusebius Buitensingel 26, Arnhem.
1918 Mastrigt, mr. N. C. van, Boompjes 10a, Rotterdam
1920 Mauregnault, jhr. J. A. Boreel de, huize Vijverbosch, Harmelen.
1906 Mazel, jhr. M., Doornstraat 132, 's-Gravenhage.
1923 Mees, Jac., Javastraat 8, Rotterdam.
1916 Mees G. H.zn., J., Van Imhoffplein 2, 's-Gravenhage.
1905 Mees, mr. W. C., Schiekade 65, Rotterdam.
1921 Mees, B. Dorhout, Ubbo Emmiussingel, Groningen.
1912 Meeverden, L. N. van, Groothertoginnelaan 196, 's-Gravenhage
1922 Merens, A., Lubeckstraat 8, 's-Gravenhage.
1921 Merens, A., Heerengracht 104, Amsterdam.
1912 Merens A.zn., J. A., Rokin 122, Amsterdam.
1898 Meyjes, mr. F. E. Posthumus, Keizersgracht 144, Amsterdam.
1922 Michell, F. H. M., Zuiderstraat 60, Sappemeer.
1904 Miedema, mr. A. S., Raamsingel 8, Haarlem.
1922 Moens, mr. M., Kennemerpark 29, Alkmaar.
1913 Mohr, G. H., Doelenstraat 10, Amsterdam.
1921 Molière, J. Granpré, Vierverlaten bij Groningen.
1917 Monchy, J. Th. de, Westersingel 95, Rotterdam.
1921 Muelen, W. van der, huize Parkwijck, Bilthoven.
1910 Mulert, H. F. C. baron van Omphal, huize De Belder, Hengelo (O.).
1907 Mulier, G. Haitsma, huize Het Witte Hek, Woudenbergscheweg, Zeist.
1923 Mijnlieff, F. J., St. Walburgstraat, Tiel.
1922 Mijnssen, mej. H., Ericaweg 1, Huis ter Heide (U.).
1913 Mijnssen, mr. J. A. G. Verspyck, Van Boetzelaerlaan 139 's-Gravenhage.
1893 Naerssen, jhr. W. F. R. van, Gorinchem.
1915 Nerée tot Babberich, mr. R. J. K. M. de, Heilige Geeststraat 14, Roermond.
1921 Neufville, mr. D. M. van Gelder de, Godelindeweg 12, Hilversum.
1922 Nieuwenkamp, H. W. M. J., Schimmelpenninckstraat 6, Amersfoort.
1920 Nieuwkuyk, J. F. van, Van Lawick v. Pabststraat 49, Arnhem.
1922 Niftrik, J. G. van, Wijnbergschekade, Vlissingen.
1918 Ninaber, W. C., Hertogplein 5, Nijmegen.
1917 Nispen tot Sevenaer, jhr. E. O. M. van, Mauritskade 6, 's-Gravenhage.
1917 Noë, Louis, Haarlem.
1917 Nolen, mr. J., Amsteldijk 123 III, Amsterdam.
1918 Nijgh, mr. W. J. C. A., van Loostraat 110, 's-Gravenhage.
1901 Nijhoff, W., Lange Voorhout 9, 's-Gravenhage.
1917 Obreen, Dan., huize Sunny Home, Zijdeweg, Wassenaar.
1909 Obreen, mr. H. C., Johan de Wittlaan 8, 's-Gravenhage.
1899 Oldeneel tot Oldenzeel, mr. A. K. J. G. baron van, huize Braakestein. Oosterhout.
1916 Onderwater, ir. J. B., Willemskade 35, Leeuwarden.
1920 Onderwater, H. F. de Court, Dubbeldam hij Dordrecht.
1921 Onnes, W., huize de Pol, Haren (Gr.).
1913 Onnes van Nijenrode, M., huize Kersbergen, Zeist.
1883 Oordt van Bunschoten, J. A. M. van, Zutfensche Straatweg, Velp (G.).
1921 Oosterzee, mr. M. H. van, Sarphatistraat 1e, Amsterdam.
1914 Oosterzee, N. van, Pr. Mauritslaan 92, 's-Gravenhage.
1912 Oosting, ir. A. A., Administratie-Geb. de Droogbak, Amsterdam.
1912 Oppen, mr. L. B. J. van, St. Pieterskade 23, Maastricht.
1910 Pallandt van Keppel en Rosendael, F. J. W. baron van, huize Rosendael, Rozendaal (G.).
1919 Palthe, dr. P. M. van Wulfften, Baarnscheweg 60, Den Dolder.

Jaar van benoeming.

1917 Panhuys, jhr. J. E. van, Bloemendanlschc Straatweg 78, Overveen.
1913 Plass-van Reede, mevr. C., Vanadis Vägen 22a, Stockholm.
1921 Poelman, dr. H. A., Rijksarchief, Leeuwarden.
1884 Polvliet, C. L., Anna van Saxenstraat 27, 's-Gravenhage
1922 Pont, mr. D. F., van Eeghenstraat 163, Amsterdam.
1911 Pot, A. van der, Hoofdweg 55, Amsterdam.
1917 Quarles van Ufford, ihr. O. L., Bachmanstraat 10a, 's-Gravenhage.
1915 Quay, G. W. E. de, Bossche Weg 180, Tilburg.
1924 Quay, R. B. A. N. de; Breda.
1923 Raue, mej. C., Stationsstraat 11. Geldrop (N.-Br.)
1909 Reenen-Völter, mevr. van, Bergen (N.-H.).
1901 Reepmaker, J., Westersingel 37, Rotterdam.
1896 Regt, W. M. C., Alphen a/d Rijn.
1917 Rengers, W. L. van Welderen baron, huize Oolde, Laren (Geld.).
1916 Reyers, mr. H. H., p/a. Tiedeman en van Kerchem, Batavia.
1906 Roelants, H. W. M., huize De Peelt, Utrechtscheweg, Hilversum.
1899 Röell, jhr. H. H., huize Het Clooster, Eefde (gem. Gorssel).
1911 Röell, jhr. J. H., Riouwstraat 142, 's-Gravenhage.
1924 Römer, dr. L. S. A. M. von, Hoofdbureau B. G. D., Weltevreden.
1911 Romondt, mr. A. A. F. W. van, Rotterdam.
1906 Romondt, Ph. F. W. van, Berherisstraat 95, 's-Gravenhage.
1910 Romswinckel, A. F. J., Delistraat 1, 's-Gravenhage.
1913 Rosenthal, mr. dr. L. H. N. Bosch ridder van, huize Rhienderstein, Brummen (Gld.).
1920 Rossem, F. van, Parkstraat 5, Rotterdam.
1924 Roy van Zuidewijn, jhr. mr. dr. B. de, Jan Heinsstrant 26. 's-Hertogenbosch.
1908 Royaurds van Scherpenzeel, mr. A., huize Scherpenzeel, Scherpenzeel.
1911 Royen, mr. J. H. van, gezantschap der Nederlanden, Rome.
1905 Rupp, N. J., Roggestraat 24, Arnhem.
1908 Rutgers van Rozenburg, jhr. D., Jansbuitensingel 19, Arnhem.
1910 Rutgers van Rozenburg, jhr. mr. L. M., Maliebaan 41, Utrecht.
1912 Ruys, Joh., reizend.
1924 Ruys, J. W. Nienhuis, Hoofttaan 1, Bussum.
1924 Rijckevorsel, jhr. mr. F. J. J. M. van, huize De Wamberg, Berlicum.
1919 Rijssel, E. C. van, Beukelsdiik 166, Rotterdam.
1905 Sandick, mr. H. W. van, Koningslaan 75, Utrecht.
1919 Santhagens, mr. E. R. van Eibergen, huize Nieuw Bouwlust, Singel, Wijk bij Duurstede.
1911 Sasse, mr. L. C. von Briel, Lange Hoorn 165, Schiedam.
1903 Sasse van Ysselt, jhr. mr. A. F. O. van, 's-Hertogenbosch.
1901 Schadee, J. Ph., Luiksche straat 13, Scheveningen.
1895 Scharp, H. J., P. C. Hooftstraat 145, Amsterdam.
1908 Schas, L. D. J., Juliana van Stolbergplein 6, 's-Gravenhage.
1914 Schepper, G. A. IJssel de, huize Ter Spille, Dennenweg, Velp.
1917 Schepper, P. H. J. IJssel de, Velperbuitensingel 19, Arnhem.
1911 Scherpenberg, dr. A. L. van, Stampersgat (N.-Br.).
1918 Scheurleer, C. W. Lunsingh, Prinsevinkenpark 16, 's-Gravenhage.
1921 Schilfgaarde, mr. A. P. van, Balistraat 78, 's-Gravenhage.
1918 Schimmelpenninck van der Oye, W. A. A. J. baron, huize Duivenvoorde, Voorschoten.
1921 Schlingemann, A. L., Frankenslag 181, 's-Gravenhage.
1920 Schoon, J., Viottastraat 48, Amsterdam.
1919 Schooncnbeek, H. P., Riouwstraat 5, 's-Gravenhage.
1917 Schooren, G. V. van der, Burgemeesterplein 2, Arnhem.
1921 Schram de Jong, A. P., Voorschoten.
1907 Schumann. mr. dr. W. M. G., Kehon Sirih 14, Weltevreden (Java).
1916 Sels, mr. T. A. M. A. van Löben, Kenaupark 31, Haarlem.
1924 Sels, M. J. van Löben, Hoofdstraat 91, Velp (G.).
1919 Sigal Jr., M. C., Schiedamscheweg 119, Vlaardingen.
1915 Simon. 1. L., Rue de Laeken 35b. Brussel.
1921 Sitter, E. K. J. de, Vischmarkt 39a, Groningen.
1918 Six, jhr. mr. V. A., Louise de Colignystraat 57, 's-Gravenhage.
1922 Sjollema, mr. H. J., Eendrachtsweg 39a, Rotterdam.
1920 Sloet tot Everlo, dr. F. W. B. baron, Langestraat 9/15, Hilversum.
1917 Slotemaker, dr. A. W., Nassauplein 6, 's-Gravenhage
1911 Smeth, mr. F. F. baron de, Rijswijk (Z.-H.).

Jaar van benoeming.

1912 Smit, J. W. A. Haagen, Nobelstraat 8, Utrecht.
1915 Smith, A. van Hoey, Westersingel 106. Rotterdam.
1919 Snoeck, jhr. W. A. E., Bilderdijkstraat 52, 's-Gravenhage.
1913 Son, H. J. A. van. Prins Hendriklaan 14. Bilthoven.
1906 Sonsbeeck, R. J. van, Werkhoefstraat 15, Rotterdam.
1917 Speyart van Woerden, mr. E. L. M. H. baron, Nieuwe Prinsenkade 6, Breda.
1917 Staring, mr. A., Singel 62, Dordrecht.
1918 Steeden, J. W. C. van, Koningsplein Zuid 4, Weltevreden (Java).
1907 Steenkamp, J. C. P. W. A., Baronielaan 305, Ginneken.
1913 Steennis, H. A. van, Keizer Karelplein 6, Nijmegen.
1919 Sterck, dr. J. F. M., Linnaeuslaan 10, Haarlem.
1919 Stockum, H. C. J. C. van, huize Stoutenburg, Stoutenburg.
1920 Stolk, L. H., Ruysdaelplein 11, Naarden.
1921 Stols, A. A. M., Pijnboomstraat 16, 's-Gravenhage.
1917 Stork, W., huize Tiggelwerk, Hengelo (O.).
1907 Storm de Grave, A. P. M. A., Prins Mauritslaan 44, 's-Gravenhage.
1899 Storm van 's-Gravesande, jhr. J. L., Louise de Colignyplein 10, 's-Gravenhage.
1918 Strijen, mr. dr. C. E. van, Breestraat 153, Leiden.
1923 Stuart, mr. Th., Heerengracht 507, Amsterdam.
1905 Suermondt, S. B. Tabingh, huize Nederhagen, Velp (G.).
1917 Suringar, W. 1. P., Zoeterwoudschesingel 14, Leiden.
1919 Swaving, A. J., Sweelinckplein 37, 's-Gravenhage.
1917 Swaving, J. C., Heerenlogement, Hoofdstraat, Velp (G.).
1917 Sweerts de Landas Wyborgh, A. A. baron, Westerstraat 29, Rotterdam.
1920 Swellengrebel, H. A. M., Oudenbosch (N.-Br.).
1922 Swellengrebel, prof. dr. N. H., Nic. Witsenkade 2b, Amsterdam.
1918 Swieten, E. L. van, Ned. Ind. Handelsbank, Soerabaja.
1923 Sypesteyn, mr. D. Kaars, Slotlaan 24, Rotterdam.
1923 Temminck, J. J., Heerengracht 166. Amsterdam.
1910 Tets, jhr. A. S. E. van, Nieuwe Schoolstraat 8, 's-Gravenhage.
1904 Thierens, P. L., Willem Barentzstraat 91, Utrecht.
1914 Tonckens, W. Lunsingh, Beilerstraat, Assen.
1914 Tonckens, mr. W. Lunsingh, Sweelinckstraat 33, 's-Gravenhage
1918 Tricht, H. W. van, Leyenscheweg 12, Bilthoven.
IR20 Trip, jhr. H., Nassau-Zuylensteinstraat 6, 's-Gravenhage.
1913 Trip, jhr. mr. H. R. A. Laman, Arnhemsche straatweg 17 Velp (ti.).
1888 Troostembergh, Max baron de, huize Cleerbeek, Winghe-St Georges (België).
1895 Twist, L. F. Duymaer van, Dr. Kuyperstraat 11, 's-Graven. hage.
1923 Tydeman van Oudewaard, mr. P. H. A., Tiel.
1886 Uhlenbeck, prof. dr. C. C., Rijnsburgerweg 24, Leiden.
1924 Uhlenbeck, J. D., Frans Halsstraat 68, Hilversum.
1583 Umbgrove, mr. W. J. L., Zutfen.
1923 Valewink, G. D. C., Oosterbeek.
1917 Veen, dr. J. S. van, Kastanjelaan, Arnhem.
1911 Veeren, W. Ph., Djasinga Estates, Tendjo (Java).
1921 Verbrugge, A. R., 's-Gravendijkswal 97, Rotterdam.
1913 Verhellouw, ir. H. J., ud. Podwale 7/III, Lemberg (Klein Polen).
1905 Verschuer, mr. B. F. baron van, huize Leur, Leur (G.).
1924 Versluys, jhr. J. A. van Reigersberg, Overveen.
1921 Verster, J. F., huize Roodewalt, Nunspeet.
1912 Vethacke, J. C., Rotterdamsche rijweg 252e, Overschie.
1911 Vies, A. B. van der, Vossiusstraat 2, Amsterdam.
1918 Vink, mr. A. K., Haarlemmerstraat 212a, Leiden.

Jaar van benoeming

1921 Vinkhuyzen van Maarssen, dr. W., Anna van Saxenstraat 30, 's-Gravenhage.
1923 Vogelsang, prof. dr. W., **Adm.** van Ghentstraat 35, Utrecht.
1920 Voorst tot Voorst, mr. G. R. baron van, Eekwal, Zwolle.
1919 Vos, P. D. de, Havenplein, Zierikzee.
1909 Vos, H. C. M. E. van Soetermeer, Utrcchtscheweg 51, Hilversum.
1916 Vos van Steenwijk, mr. dr. J. A. baron de, huize Mataram, Dalfsen.
1918 Vos van Steenwijk, mr. W. L. baron de, Lange Voorhout 12, 's-Gravenhage.
1922 Voss, mr. A. L. Heerma van, Engelsche straat 2, Leeuwarden.
1910 Vries, J. G. A. N. de, Rijnstraat 34, 's-Uravenhage.
1919 Vries van Hekelingen, prof. dr. H. de, huize Sterreschans, Nijmegen.
1905 Vriesendorp, Jacob, Heerengracht 423, Amsterdam.
1919 Vürtheim Gzn., J., Van Boetzelaerlaan 165. 's-Gravenhage.
1922 Waal, H. W. R. de, p/a. Dunlop en Kolff, Batavia.
1901 Walchren, P. M. van, Renkum.
1923 Walen, J. L. Jannette, Koningsplein Oost 6, Batavia.
1922 Wall, G. A. A. van de, Ministerpark 11a, Hilversum.
1883 Waller, F. G., Vondelstraat 73, Amsterdam.
1901 Waller, mr. H., Biltstraat 186, Utrecht.
1919 Walsem, mr. J. J. van, Eendrachtsweg 56a, Rotterdam.
1922 Warner, J., Emmawijk 1, Zwollc.
1923 Wassenaer, K. ti. W. baron van, consulaat der Nederlanden, Lugano' (Zw.).
1911 Weerts van St. Philipsland, J. C. A., Ten Hovestraat 54, 's-Gravenhage.
1920 Weise, O. F., huize Meyland, Wassenaar,
1921 Wendelaar, G., Lindelaan 10, Bussum.
1912 Wendelaar, mr. W. C., Alkmaar.
1914 Wessem, Jos. van, Sittard.
1912 Westerwoudt, mr. W. J. M., Kweekduinweg 4, Overveen.
1917 Wiersum, dr. E., Mathenesserlaan, Rotterdam.
1893 Wildeman, M. G., Weteringkade 87, 's-Gravenhage.
1914 Willebois, jhr. P. J. O. van der Does de, Jan Heinstraat 6, 's-Hertogenbosch.
1906 Willinck, J., Harmoniehof 58, Amsterdam.
1909 Wiltens, ir. H. M. Andrée, Nieuwe Schoolstraat 87, 's-Gravenhage.
1917 With, J. M. de, Utrechtscheweg 113, Zeist.
1901 Wittert van Hoogland, mr. E. B. F. F. baron, Bachmanstraat 4, 's-Gravenhage.
1903 Woelderen, C. A. van, Dokkade 37, Vlissingen.
1924 Wolf, F. W. J., Paulus Buyslaan 18, Amersfoort.
1922 Wolf van Geersdijk, M., huize De Laan, Bosch en Duin.
1909 Wttewaall, mr. F. W. R., Lochem.
1912 Wijck, jhr. mr. H. A. M. van Asch van, huize Nieuweweg, Doorn.
1911 Wijck, jhr. mr. dr. L. H. K. C. van Asch van, Cronjéstraat 1, Arnhem.
1912 Wijck, jhr. T. *hl.* van Asch van, Laan van Meerdervoort 44, 's-Gravenhage.
1907 Wijk, mr. N. P. C. van, Heemraadsingel 307, Rotterdam.
1907 Wijnaendts, H., de Carpentierstraat 158, 's-Gravenhage.
1919 Wijnaendts van Resandt, J. M. A., Wageningen.
1923 Wijs, H. L. de, Dclistraat 32, 's-Gravenhage.
1903 IJsselsteyn, mr. J. L. **N. van, Oirschot.**
1920 IJzerman, dr. J. W., Leidsche Straatweg 3, Wassenaar
1922 Zeper, dr. S. A. Waller, Vaart 34, Assen.

Binnen- en Buitenlandsche Instellingen

waarmede het Genootschap door ruil van het Maandblad of anderszins in verbinding staat.

Familievereenigingen.

van Hasselt (Zutfen, 1913).
van Oordt (Rotterdam, 1 S86).
Vriesendorp (Dordrecht, 1906).
Born (Hannover).
von Hoff (Bremen).

Op het Maandblad geabonneerden.

Bibliotheek der Technische Hoogeschool, Delft.
Bibliotheek der Universiteit, Amsterdam.
New-York Public Library, New-York.
Algemeen Rijksarchief, 's-Gravenhage.
Rijksarchief in Gelderland, Arnhem,

Rijksarchief in Noord-Holland, Haarlem.
Rijksarchief in Overijssel, Zwolle.
Gemeente-archief, Alkmaar.
Gemeente-archief, Delft.
tiemcente-archief, Groningen.
Gemeente-archief, Haarlem.
Gemeente-archief, Vlissingen.

Verdere instellingen en Ruilgenootschappen.

Nederland.

Hooge Raad van Adel, 's-Gravenhage.
Historisch Genootschap, Utrecht.
Nederlandsche Oudheidkundige Bond, Amsterdam.
Maatschappij der Nederlandsche Letterkunde, Leiden.
Koninklijk Nederlandsch Genootschap voor Munt- en Penningkunde, Amsterdam.
Redactie Bijdragen voor Vaderlandsche Geschiedenis en Oudheidkunde, 's-Gravenhage.
Krijgsgeschiedkundig Archief van den Generalen Staf, 's-Gravenhage.
Friesch Genootschap voor Geschied-, Oudheid- en Taalkunde, Leeuwarden.
Gelre, Vereeniging tot beoefening van Geldersche Geschiedenis, Oudheidkunde en Recht, Arnhem.
Geschied- en Oudheidkundig Genootschap Limburg, Maastricht.
Provinciaal Genootschap Limburg, Roermond.
Provinciaal Genootschap voor Kunsten en Wetenschappen in Noord-Brabant, 's-Hertogenbosch.
Vcreeniging tot beoefening van Overijsselsch Regt en Geschiedenis, Zwolle.
Zeeuwsch Genootschap der Wetenschappen, Middelburg.
Redactie Bijdragen voor de geschiedenis van het Bisdom van Haarlem, Haarlem.
Redactie Taxandria, Willemstad.
Genootschap Amstelodamum, Amsterdam.
Historische Vereeniging Die Haghe, 's-Gravenhage.

België.

Academie royale d'archfologie de Belgique, Antwerpen.
Société royale d'archéologie dc Bruxelles, Brussel.
Institut archéologique liégois, Luik.
Cercle archfologique littéraire et artistique de Malines, Mechelen.
Redactie Mechlinia, Mechelen.
Oudheidkundige Kring van het Land van \Vaes, St. Nicolaas.

Duitschland.

Verein Hcrold, Berlijn.
Zentralstellc fiir Deutsche Personen und Familiengeschichte, Leipzig.
Westdeutsche Geselschaft für Familienkunde, Keulen.
Zentralstelle für Niedersächsische Familiengeschichte, Hamburg.
Verein für Mecklenburgische Gesckichte und Altertumskunde, Schwerin i. M.
Historische Verein fiir Niedersachsen, Hannover.
Gesellschaft für bildende Kunst und Vaterländische Altcrtüntcr, Emden.
Gesellschaft für Schleswig-Holsteinische Geschichte, Kiel,
Verein für Geschichte und Altertumskunde Westfalens, Munster.
Harz-Verein für Geschichte und Altertumskunde, Wernigerode.
Aachener Geschichtsverein, Aken
Verein für Hamburgische Geschichte, Hamburg.
Verein für Heimatkunde, Meurs.

Engeland.

Huguenot Society of London, Londen.

Frankrijk.

Conseil des Héraldistes de France, Lyon.

Luxemburg.

Section historique de l'Institut Grand-Ducal de Luxembourg, Luxemburg.

Finland.

Suomen Sukututkimusseuran, Helsingfors.

Oostenrijk.

Heraldische Gesellschaft „Adler", Weenen.

Zwitserland.

Société Suisse d'Héraldique, Fribourg.