MAANDBLAD

VAN HET

GENEALOGISCH-HERALDISCH GENOOTSCHAP

DE NEDERLANDSCHE LEEUW.

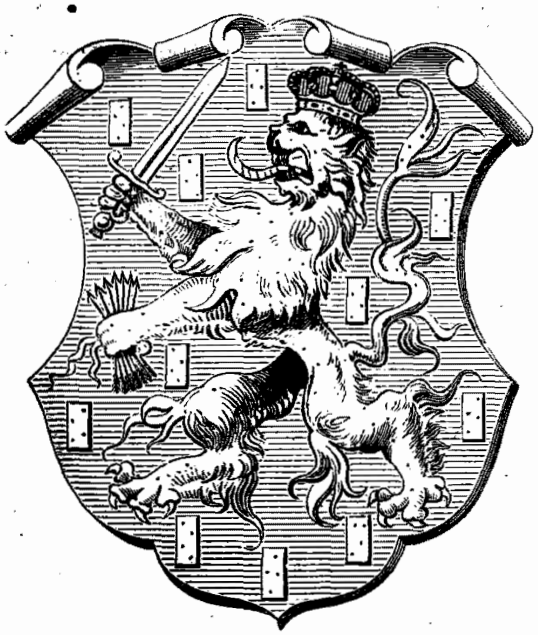

1916.

34STE JAARGANG.

INHOUD.

1916.

Kolom.

Bestuursberichten . . . . . 1, 33, 65, 129, 161, 193, 257, 289.
Benoeming tot lid . . . . . 33, 65, 129, 161, 193, 257.
Korte mededeelingen . . . . . 26, 57, 118, 153, 189, 215, 253, 279, 315.
Vragen en antwoorden . . . . . 28, 61, 123, 155, 190, 218, 255, 282, 317.
De afstamming van het geslacht de Vos van Steenwijk, door Jhr. Mr. W. A. Beelaerts van Blokland. . 1.
Een gevaarlijk boek (oorkondenboek van Groningen en Drenthe, door Jhr. Mr. W. A. Beelaerts van Blokland; antwoord van Prof. Dr. P. J. Blok, idem Mr. S. Gratama. . . . . 5, 39, 100.
De vier eerste generaties van de familie Bowier hier te lande, door W. Wijnaendts van Resandt. . . . 10.
Het muntmeestersgeslacht Wyntgens, door Ph. F. W. van Romondt . . . . . 18, 135, 179.
Kwartierstaten van Delftsche Vroedschappen, verzameld door Mr. W. van der Lely, door Mr. L. G. N. Bouricius 23, 46, 94.
Bijdragen tot de kennis van Johan van Oldenbarnevelt en zijn geslacht, door J. D. Wagner . . . . 34, 83.
De adel van het geslacht Pompe, door W. J. J. C. Bijleveld . . . . . 56.
Aanteekeningen uit de oude registers van ondertrouw van Amersfoort, door W. Wijnaendts van Resandt 66, 148, 186, 209.
Bijdragen tot de geschiedenis van eenige geslachten in de 16e en 17e eeuw gevestigd in 's Gravenzande en Sandambaoht, door G. B. Ch. van der Feen. 73, 194
Aanteekeningen uit de oude registers ter secretarie der gemeente Bloemendaal, door W. J. J. C. Bijleveld. 88.
Aanteekeningen uit verschillende registers in Ned.-Indië betreffende buitenlandsche adellijke geslachten, door Mr. P. C. Bloys van Treslong Prins. . . . . 92.
Maria van Utrecht en hare familie, door J. P. de Man . . . . . 111.
Iets over de merkwaardige acte van Oldenbarnevelt gend Tullingh, door P. L. Thierens . . . . . 116.
Genealogie de Vernatti, door Jhr. Mr. Dr. E. A. van Beresteyn . . . . . 129.
De Havezate Landfort bij Gendringen. door C. A. van Woelderen . . . . . 140.
Verslag 36e Algemeene Vergadering van het Genootschap . . . . . 162.
De afstamming van het geslacht Sloet, door Jhr. Mr. W. A. Beelaerts van Blokland . . . . . 166.
Sprokkels uit de oude registers van Oegstgeest en Poelgeest, door W. J. J. C. Bijleveld. . . . . 170.
Breda-Schooten, door Jhr. C. Ph. L. van Kinschot . . . . . 174.
De oudste Protestantsche lidmatenregisters van Oosterhout (N.-B.), door Carl Köffler . . . 203, 233, 271, 307.
Aanteekeningen uit de notarieele archieven van Leiden, door W. J. J. C. Bijleveld. . . . . 213.
Aanteekeningen uit de twee oudste trouwregisters der Hervormde gemeente te Coevorden, door W. Wijnaendts van Resandt . . . . . 225.
Kerkboek van Eersel, door Ph. F. W. van Romondt . . . . . 227.
Von Heiden, door W. J. J. C. Bijleveld. . . . . 249.
De Raet. door C. J. Polvliet . . . . . 250.
Een adellijk Britsch huwelijk op zee gesloten 1743, door W. J. J. C. Bijleveld . . . . . 251.
Bijdrage tot de geschiedenis van het Rotterdamsche regeeringsgeslacht Clinckebel-Vigilantius-Van Teylingen, aan de hand vau een drietal vicarieën, door G. B. Ch. van der Feen. . . . . 257, 289.
Geslacht van Beuningen, door R. van Beuningen van Helsdingen . . . . . 268.
Enkele aanteekeningen uit de twee oudste kerkelijke inteekenregisters te Utrecht, voornamelijk betreffende officieren, door W. Wijnaendts van Resandt. . . . . 305.
Twee vraagstukken omtrent het geslacht Sloet, door W. J. J. C. Bijleveld . . . . . 313.

Korte mededeelingen: Aemstel of van Amstel (Het geslacht van) 316; Akerlaken (van) 315; Ameide (De oude Kerkregisters van) 190: Andres 154; Beuningen (van) 316; Bolk 316; Boonzajer 216; Bowier's hier te laude (Nadere mededeelingen over de eerste) 57; Bronchorst (Gijsbert van) 255; Buitenzorg (Java) 61; Carpentier (de) 123; Cockengen (van) 254; Doublet 253, 281 ; Doyweert-Blois van Treslong 26; Elcoke 281; Engelsche familienamen (De uitspraak van) 280; Hooch van Resant (de) 153; Keppel—Gruter (van) 215, 280; Kruyt (Vriezenveen) 121.; Kruythoff (Tielenius) 281; Maschereel, heer van Balgoy en Opynen (De kinderen van Henrick van) 189; Oldenbarnevelt (van) 28, 218; Oldenbarnevelt genaamd van Hemert (van) 316; Quarles 316; Raet (de) 282; Romunde (van) 155; Schimmelpenninck 190, 218; Thins 217; Uhlenbeck in de zeventiende eeuw (De familie) 119, 279; Ulft (Een niet bekende tak van) 279; Verschoor (Geslacht) 60, 118; Volden (van) 122; Vos van Steenwijk (De afstamming van het geslacht de) 59; Wapenboek (Oud) 255, 282: Wassenaer (Acte van bekendheid van Thomas van) 120, 154; Woldringh 28.

Vragen en antwoorden: Adelsboek 1917 (Nederland's) 30: Ahe (von der) 28: Ammon—Everwijn 28; Bergh (van den) 123 ; Boutmy 218: Bowier 123; Braam (van) 124; Broers 29; Bueren (van) 255, 282 ; Echten (van) 282, 317; Eckelboom 282, 317; Egmont van Merestein (van) 190: Elteren 61, 283; Gey (later Gey van Pittius) 255 ; Gladbeeck (van)-Coopmans 190 ; Gorinchem 29: Gronden (van der) 283; Groot (de) 61, 124; Haenen van Wambrechies 218; Haes (de) 317; Heydegger(s) 29, 61; Hoeven (ter)—van Lunteren 62: Hogendorp (van) 124, 155; Hoog (de) 124; Horenbeke (van)-Sterck 155: Houwing 29, 62; Jacobi (later van der Valck) 284: Jong van Beek en Donk (Kwartieren de), 29, 62; Kool 318; Losekate (Handschrift van) 191; Marnix (de) 156; Mierop (van den) 284; Moleschott 124; Montfort (Thorn) 191, 219, 284; Nerée tot Babberich (de) 124; Noyelles (de) 255; Nozeman 319: Oldenbarnevelt (van) 191; Outheusden (van) 125; Petit-van Royen 125; Ploos van Amstel 125; Prehn (van) 219, 255, 285; Quadt (von) 125, 156; Raesfelt (van)-van Reede 123, 156, 191, 286, 319; Retemeyer-- van Wijck 256, 287, 320; Riemer (de) 30; Roessingh 30, 63; Romain—IJsseldijk 31; Rubels (Arnhem) 63; Ruisch 192, 220, 221; Ruyghaver 31; Ruyter (de)-v.. Goltstein v. Hoekenburg 31, 126; Rijck (van) 32 ; Sarvaas 287 ; Scheijderuijt 157; Schimmelmann (von) 157 ; Schouten 222; Schrassert 158; Spar (van der) 192 ; Sweerts 222 ; Toll (van) 32 ; Tromp—Teding van Berckhout 256 ; Utrecht (van) 158; Verhoeven 32; Vermeer 126; Verschoor 159, 192: Wapenbord gevraagd (Inlichtingen over een) 318: Wapens 127, 159, 192, 224, 288, 320; Weerbare mannen van het land van Waes 256 : Werve (van de) 127 ; Wesselman 127 ; Wilich 223; Wittemyer 224, 256 ; Wo(e)lde(ren) (van der) 63, 288 ; Zegelafdrukken gevraagd 288; Zeisig 320.

MAANDBLAD.

VAN HET

. Genealogisch- heraldisch Genootschap „De Nederlandsche Leeuw,"

Dit blad verschijnt maandelijks en wordt alleen aan de Leden van het Genootschap gezonden. Bijdragen, correspondentie betreffende de redactie van het Maandblad, opgaven van adresverandering, gelieve men te richten tot den redacteur, Mr. Ta. R. VALCK LUCASSEN, *Bezuidenhout* 4, *'s-Gravenhage.*

Contributiën enz. aan den penningmeester, B. VAN HAERSMA BUMA, *Kneuterdijk* 12-14, *'s-Gravenhage.*

De jaarlijksche contributie bedraagt *f* 7.50. Leden te 's-Gravenhage, die de wekelijksche portefeuille ontvangen, betalen hiervoor f2.50 per jaar.

Brieven, aanvragen enz., betreffende het Genootschap te richten tot den secretaris, Mr. TH. R. VALCK LUCASSEN, en die betreffende de Bibliotheek, opmerkingen in zake de verzending en aanvragen om exemplaren van vroeger verschenen Maandbladen tot den bibliothecaris, W. baron SNOUCKAERT VAN SCHAUBURG, beiden *Heerengracht* 62, *'s-Gravenhage.*

De redactie van het Maandblad wijst er nadrukkelijk op, dat zij niet aansprakelijk is voor de strekking of den inhoud der onderteekende stukken.

N°. 1. **XXXIVe Jaargang.** **Januari 1916.**

Bij dit nummer wordt een plaat verzonden behoorende bij het artikel: De afstamming van het geslacht de Vos van Steenwijk.

BESTUURSBERICHTEN.

Tot ons leedwezen verschijnt dit Maandblad later dan gewoonlijk ten gevolge van drukke werkzaamheden in de afgeloopen maand van den Redacteur, tevens Secretaris en wnd. Bibliothecaris van het Genootschap.

Maandblad n° 2 zal den leden echter Spoedig worden toegezonden.

Maandelijksche Bijeenkomsten.

Wij vestigen er de aandacht op dat i e d eren e er s ten M a a n d a g van de m aan d Leden-bijeenkomsten plaats hebben in Maison Bordelaise, Passage 42, Den Haag, ten 43 ure.

Voor de Bibliotheek.

Wij ontvingen in dank van ons geacht Medelid den Heer W. J. J. C. Bijleveld te Leiden de om zijn voortreffelijke heraldische teekeningan zoo bekende Mìinchener Kalender (Jaargangen 1896) 1905.

De afstamming van het geslacht de Vos van Steenwijk,

door Jhr. Mr. W. A. BEELAERTS VAN BLOKLAND.

Nederland's Adelsboek 1910 zegt: „De geregelde „stamreeks vangt aan met Johan, gezegd *Vos van „Steenwic*, die in 1339 voorkomt en waarschijnlijk een „zoon is van den in 1313 vermelden *Coenraedt de Vos „van Steenwijk*, stichter van het kasteel Batinge." Deze *Johan zou* de vader zijn van *Johan de Vos van Steenwijk, leenman van Batinge* 1360-1395 [1]), en de grootvader van *Coenraad* de *Vos van Steenwijk*, leenman *van Batinge*, 1395—1420 [1]). Zijne verdere nakomelingen laat ik hier buiten beschouwing.

In de eerste plaats verdient opmerking, dat de redactie van Nederland's Adelsboek hier „plus royaliste que le „roi" is, want blijkens eene niet voor het publiek bestemde, maar toch in onze bibliotheek voorhanden brochure [2]), getiteld : „Het wapen van de Vos van Steenwijk „en eenige mededeelingen betreffende enkele personen, „behoord hebbende tot de eerste generatiën van dit „geslacht", beschouwt de familie zelve de afstamming als bewezen eerst te beginnen met *Johan de Vos van Steenwijk*, die van 1360 af voorkomt. Uitdrukkelijk wordt n.l. op blz. 30 gezegd: „Is nu de onafgebroken filiatie „van dezen *Johan* tot heden bekend en vaststaande op „grond van leenregisters en andere onwraakbare be„scheiden, voor de *zekere* vaststelling zijner voorouders „ontbreken die."

Waar heeft de redactie van Nederland's Adelsboek nu dien *Johan*, gezegd Pos *van Steenwic* in 1339 vermeld gevonden ?

Deze vraag schijnt hare beantwoording te vinden in deel I van het Oorkondenboek van Groningen en Drente (1896). Daar toch vinden wij onder n° 369 eene oorkonde van 14 October 1339 [3]), waarin *Johannes dictus Vos de Sleenwic* wordt genoemd. Hij, die behoorlijk de moeite neemt die oorkonde te lezen, kan evenwel niet zeggen, dat Johan gezegd Vos van Steenwic in 1339 voorkomt, immers hij Wordt niet in de oorkonde genoemd. Deze

[1]) De betiteling „leenman van Batinge" komt mij voor oningewijden misleidend voor, immers niet beter wetende is men geneigd te meenen, dat hij zeker goed van den heer van Batingo in leen hield, terwijl hij integendeel zelf Batinge beent, maar dit in leen hield van den Bisschop van Utrecht; hij was dus diens leenman wegens Batinge.

[2]) Vgl. jaargang 1912 van ons Maandblad, kol. 98.

[3]) Deze oorkonde is ontleend aan het Cartularium van Dikninge en blijkbaar een afschrift van een afschrift.

houdt op met „Datum anno MCCC tricesimo nono, „feria quinta post Gereonis", en uit het daarop volgende „Datum per copiam sub sigillis discretorum virorum „*Johannis dicti* ***Vos de*** *Steenwic* et ***Gherardi Guedesing*** „in testimonium veritatis" mag volstrekt niet worden afgeleid, dat deze beide personen terzelfder tijd leefden. Nu is het wel opvallend, dat een Johan de Vos van Steenwijk in geen authentiek stuk bekend is vóór de tweede 'helft der 14de eeuw en dat hetzelfde geldt voor Gerard (Gert) Guedesing. In genoemd oorkondeuboek wordt ***Johan de Vos van Steenwijk*** herhaaldelijk vermeld van 1360 tot 1395 en een ***Gerard (Gert) Guedesing*** van 1360 tot 1384; jazelfs komen zij 11 November 137ö (zie nº 638) in één adem voor: „Hier hebben over ende „an ghewesen goede eersame lude ***Roelof van Steenwiich,*** „amtman des landes van Drenthe, *Johan* ***die Vos van*** „*Steenwiich*, ***Ghert Guedesing"*** etc. Ik meen het er dan ook voor te mogen houden, dat deze in de tweede helft der 14de eeuw en niet overigens onbekende naamgenooten in of kort na 1339 het afschrift door aanhechting hunner zegels hebben gewaarborgd.

Hiermede komt dus de ***Johan, gezegd Vos van*** *Steenwic* van 1339 te vervallen, en waar de redactie van Nederland's Adelsboek het bewijs heeft geput, dat hij de vader was van den ***Johan de Vos van Steenwijk,*** vermeld van 1360 tot 1396, zal wel voor immer een raadsel blijven.

Voor de kennis der naaste betrekkingen van den stamvader ***Johan de Vos van Steenwijk,*** 1360—1395, is van groot belang de oorkonde van 6 December 1387, afgedrukt in meergenoemd oorkondenboek sub nº '778. Daaruit leeren wij namelijk, dat ***Johan*** niet alleen de vader was van ***Coenraad de Vos van*** *Steenwijk* [4]), maar ook oom van de gebroeders Arend en *Johan* ***van Steenwijk*** Hun vader schijnt ***Roelof*** *van* ***Steenwijk,*** de bovengenoemde ambtman van Dreuthe, vermeld van 1375 tot 1384, te zijn geweest, als wiens leenvolger *Arend* voornoemd door den Bisschop van Utrecht 29 April 1394 en 23 Augustus 1395, werd beleend [5]).

Een andere b roe d er van *Johan* ***de Vos*** *van Steenwijk was* ***heer Egbert van*** *Westerhesselen* of *van Heslen*, volgens eene oorkonde van 11 Maart 1395 (nº 873), waarvan de datum evenwel niet juist schijnt te zijn afgeschreven in het Registrum bonorum Steenwick, want heer Egbert was reeds dood 30 Mei 1391 (nº 819). Hij dankte zijnen toenaam aan zijne parochie; hij was namelijk pastoor te Westcrhesselen, thans Havelte [6]), als hoedanig hij veelvuldig voorkomt tnsschen 1360 en 1386. Den 30sten November van eerstgenoemd jaar wordt van hem melding gemaakt als ***discrctus*** *vir dominus* ***Egbertus van den Ghore, alias dictus van Steenwiic, rector ecclesie in Wcsterhessleen*** (zie nº 500), en toen ***Egbert, cureyt der*** *kercken* ***tot Hesselen, 29*** September 1386 bij testament beschikte over zijn goed den Hoenover te Avereest [7]), kende hij het levenslang vruchtgebruik

[4]) Nederl. Adelsboek geeft op, dat deze Coenraad voorkomt als leenman van Batinge 1395—1420, hij blijkt evenwel in 1387 reeds meerderjarig te zijn geweest en in het bezit van een eigen zegel.

[5]) Rijksarch. Utrecht: Bissohoppel. arch. nº 272, fol. 11 en 31.

[6]) Zie Bronnen voor de Gesch. der Kerkel. Reohtspr. in het Bisdom Utrecht in de middeleeuwen, II blz. 503.

[7]) Door hem gekocht van heer Johan van Eerde, ridder, en diens dochter Margaretha 28 Januari 1361 (nº 503).

daarvan toe aan ***heren Coenrade van den Ghore,*** *mynen* neven (zie nº 763).

Deze laatste gegevens zijn voor de beantwoording der vraag, van wie de gebroeders ***Roelof, Johan*** en ***heer Egbert*** afstammen, niet de minst, waardevolle. Vooreerst blijkt daaruit, dat ***heer Egbert*** niet alleen, evenals zijne broeders, ***van*** *Steenwijk* heeft geheeten, maar ook ***van den Ghore*** is genoemd. Verder zien wij, dat hij ook eenen neef van dien naam heeft gehad. Deze neef, ***heer Coenraad van den Ghore,*** kan niet identiek zijn met *Coenraad*, den zoon van ***heer Egbert's*** broeder ***Johan de Vos van Steenwijk;*** daartegen verzet zich de betiteling „heer" van eerstgenoemde. Dat ***heer Coenraad*** *van den* ***Ghore*** niet, ridder was, maar een geestelijk heer, blijkt uit de reeds vermelde oorkonde van 11 Maart 1395 (?), want hij is ongetwijfeld dezelfde als de daarin genoemde ***heer Coinraet van den Ghore, cureyt tlao Dalen.*** Wiens zoon hij was, is nog niet met zekerheid te zeggen, maar wel is het meer dan waarschijnlijk, dat hij tot de allernaaste familie van ***Johan de Vos van. Steenwijk en heer Egbert van den Ghore*** *alias* ***van Steenwijk*** heeft behoord [8]).

Op grond van een en ander scheen het gewenscht eens na te gaan, of de naam van ***den Ghore*** ook in vroeger jaren voorkomt [9]). Bij dit onderzoek deed zich alras een andere ***Coenraad van den Ghore*** voor. In het Oorkondenboek van Groningen en Drente toch wordt in een elftal nummers van 1324 tot 1340 melding gemaakt van eenen ***Coenraad van den Ghore,*** *uten* ***Ghore of in*** *den Ghore.*

Toen in September 1324 de Bisschop van Utrecht en enkele Drentsche edelen beloofden elkander bij te staan tegen de Drenten, behoorden onder die edelen ook *Conraerd van* ***den Ghore*** en ***Jan siin broeder*** [10]) (nos 282 en 283). In de volgende jaren komt deze ***Coenraad*** herhaaldelijk voor als borg of schuldenaar, meestentijds gezamenlijk met ***Otto van*** *Norch*, en 26 Maart 1334 zegelde. hij met Herman Polleman als maag van ***Otto van*** *Norch* en diens broeder ***Wycher,*** kanunnik te Steenwijk (nº 336). Laatstgenoemd stuk is niet meer in originali voorhanden, maar dit is geen verlies van groote beteekenis, want Coenraad's zegel hangt nog aan twee andere charters, in de eerste plaats aan dat van 7 September 1324 (nº 283) gegeven aan den Bisschop van Utrecht, en voorts aan eene oorkonde van 10 October 1340, waarbij hij e. a. verklaren van de stad Groningen zeker vredegeld wegens eenen doodslag te hebben ontvangen (nº 362).

Gaat men deze zegels na, dan komt men tot de verrassende ontdekking, dat *Coenraad* ***van den*** *Ghore* een gedeeld wapenschild voerde, waarvan de linkerhelft het wapen der ***de Vos van*** *Steenwijk*'s vertoont (rechts twee palen en een schildhoofd).

Ook ***Otto*** *van Norch* voornoemd zegelde met het wapen ***de Vos van*** *Steenwijk*, maar gebroken met eenen barensteel. Hetzelfde wapen, doch zonder breuk, voerde de nagenoeg gelijktijdig levende ***heer*** *Henrik* ***(Heino) van***

[8]) Hij kàn een zoon van hunnen broeder Roelof zijn geweest.

[9]) Opmerking verdient, dat in lateren tijd een heer *Roelof ten Goer* in het genot is geweest der vioarie, 5 Februari 1384 door heer Egbert van den Ghore alias van Steenwijk in de kerk te Steenwijk gesticht (zie Oorkb. van Gron. en Drente, 11 blz. 131, noot c).

[10]) Eenen Jan van *den Ghore* vond ik verder niet vermeld; mogelijk droeg hij eenen anderen toenaam.

Norch, ridder. Dit is reeds door van Spaen opgemerkt en op grond van deze wapengelijkheid en het feit, dat ***Roelof*** van *Steenwijk* en zijne leenvolgers de leenen van ***heer Henrik van Norch*** hebben bezeten, wordt in de bovenaangehaalde brochure ondersteld, dat de bewezen stamvader ***Johan de Vos van Steenwijk*** van een dezer beide ***Norch's,*** die ieder drie zonen hadden, zoude afstammen (t. a. p. blz. 22). Mij komt het evenwel waarschijnlijker voor, dat deze *Johan* ***de Vos van Steenwijk,*** die eenen zoon *Coenraad* had en eenen broeder ***Egbert,*** die ***van den Ghore alias van Steenwijk*** was geheeten en nog eenen neef ***heer Coenraad van den Ghore*** had, niet afstamt van deze *Norch*'s, maar een zoon is van ***Coenraad van den*** *Ghore*, vermeld 1324 -1340, die met de *Norch*'s, wier maag hij was, eenen gemeenschappelijken stamvader — mogelijk in vrouwelijke lijn — zal hebben gehad.

Op de hierbij gevoegde plaat zijn de navolgende zegels afgebeeld :

1. Zegel van ***heer Henrik van Norch, ridder,*** hangende aan eene oorkonde van 7 September 1324 [11]); omschrift: *S. Do[mi]ni Henric[i d]e* ***Norch.***
2. Zegel van ***Otto van Norch,*** hangende aan de sub 1 genoemde oorkonde; omschrift: *S. Ottonis* ***de Morich.***
3 en 4. Zegels van ***Coenraad van den Ghore,*** hangende aan de sub 1 genoemde oorkonde en aan eene van 10 October 1340 [12]); omschrift : *S.* ***Conradi in den Ghore.***
5. ***Zegel*** van ***Roelof van*** *Steenwijk,* hangende aan eene oorkonde van ***28*** Mei 1380 [13]); omschrift: *S.* ***Roelof de Steenwic.***
6. Zegel van ***Arend van*** *Steenwijk*, hangende aan eene oorkonde van 6 December 1387 [14]): omschrift: [*S. A]rno[l]di* ***de*** *St[eenwic].*
7. ***Zegel*** van ***Johan van*** *Steenwijk*, *Arend*'s broeder, hangende aan de sub 6 genoemde oorkonde ; omschrift : ***S.*** *Johannis* ***de*** *Ste[enwic].*
8. ***Zegel.*** van *Johan* ***de Vos van Stee-wijk,*** oom van ***Arend*** en ***Johan van Steenwijk,*** hangende aan de sub 6 genoemde oorkonde ; omschrift: ***S.*** *Johannis d[e Stee]nwic.*
9. Zegel van ***Coenraad de Vos van Steenwijk,*** zoon van ***Johan*** voornoemd, hangende aan de sub 6 genoemde oorkonde; omschrift: ***[S.*** *C]onradi* ***[de] Steenwic.***

Een gevaarlijk boek.

(Oorkondenboek van Groningen en Drente).

Bij de voorbereiding van mijn hierboven afgedrukt opstel : „De afstamming van het geslacht de Vos van Steenwijk" , heb ik ruimschoots gelegenheid gehad nader kennis te maken met het Oorkondenboek van Groningen en Drente. Het is mij daarbij helaas duidelijk geworden, dat genealogen en heraldici de uiterste omzichtigheid moeten betrachten bij de raadpleging van dit werk en ik acht het derhalve gewenscht hier een waarschuwend woord te doen hooren, in de hoop tevens dat hiermede eventueel rekening zal worden gehouden bij latere, soortgelijke uitgaven. Deze uitspraak klinkt weinig waardeerend en schijnbaar onrechtvaardig tegen-

[11]) Rijksarch. Utreoht: Bissch. Arch. n° 429.
[12]) Rijksarch. Groningen: Reg. 3340, n° 1.
[13]) Rijksarch. Utrecht: Bissoh. Arch. n° 464.
[14]) Rijksarch. Utrecht: St. Pieter n° 1005.

over mannen van zoo algemeen erkende wetenschap, als wier namen op het titelblad van genoemd oorkondenboek prijken, maar dat zij niet zonder grond is, moge uit het onderstaande blijken.

Een oorkondenboek is een werk, hetwelk niet dient om te worden gelezen, maar om te worden nageslagen. Aan dat doel kan het alleen dan naar behooren beantwoorden, wanneer het is voorzien van goede, d. w. z. practische registers. Nu is bij het Oorkondenboek van Groningen en Drente ongetwijfeld veel tijd besteed aan de samenstelling der beide bijgevoegde registers van eigennamen en van zegels, maar het daarbij gevolgde systeem, hetwelk niet in alle opzichten even aanbevelenswaardig schijnt, is niet naar behooren doorgevoerd en den samensteller heeft het daarenboven ontbroken aan het noodige genealogische doorzicht.

Aan het slot van het tweede deel komt eene zeer uitvoerige „Toelichting" voor, waarin tot besluit ook de samensteller der registers de noodige opheldering geeft aangaande zijnen arbeid. Onder meer zegt hij (blz. 520): „Patronymica zijn, waar deze duidelijk herkenbaar waren, op de voornamen geordend. Evenzoo is gehandeld met aan den voornaam verbonden plaatsnamen, ***behalve waar mocht worden*** *aangenomen*, ***dat de*** *plaatsnaam* ***destijds reeds als*** *familienaam kon gelden.* ***Met*** *volkomen* ***zekerheid was dit in ieder geval*** *natuurlijk* ***niet uit te maken, en somwijlen moest eene*** *keuze* ***worden gedaan*** [15]). Doch steeds is bij het eene gedeelte van zulk een naam naar het andere deel verwezen, zoodat het naslaan den verlangden naam altijd doet vinden." De samensteller was overtuigd voor ***het gemak van den gebruiker gezorgd*** te hebben (zie blz. 521), maar deze meening kan ik na herhaald gemaakt gebruik van zijne registers niet deelen. Mij komt het resultaat van zijnen arbeid weinig practisch en ook niet bijster deugdelijk voor.

Slaat men b.v. „Steenwijk" op den index van eigennamen en dien van zegels na om te weten, welke leden van het geslacht ***[de Vos] van*** *Steenwijk* in het werk voorkomen en van wie hunner de zegels worden vermeld, dan ontwaart men in de eerste plaats, dat de naam van ***Steenwijk*** voor niemand als geslachtsnaam is opgevat; men wordt verwezen naar verschillende voornamen en voorts naar ***Vos.*** Deze verwijzingen nagaande komt men tot vreemde ontdekkingen. Wat de voornamen betreft blijkt, dat in de registers de schrijfwijze der oorkonden is gevolgd en alle verschillende vormen van éénzelfden naam niet onder één hoofd zijn samengebracht. Zoo treft men personen met den voornaam ***Arend*** (Arnold) afgescheiden van elkander aan en heeft men te zoeken op *Aernd*, *Aernt*, *Arnd*, ***Arnold,*** *Arnoldus* en *Arnt.* Insgelijks moet men voor ***Roelof*** (Rudolf) de vormen ***Rodolfus, Roelf, Rolef*** en ***Rudolf*** te midden van andere namen naslaan. Voor het gemak van den gebruiker is dus slecht gezorgd en hij, die zekeren ***Willem*** zoekt en de vormen ***Wilhelmus,*** *Willam*, *Willelmus*, *William*, *Willihelmus* en *Guilelmus* niet alle weet te bedenken, komt niet tot de wetenschap, of zijn Willem in het Oorkondenboek voorkomt. De samensteller der indices is overigens te dezen opzichte niet consequent

[15]) De cursiveering is van mij. De bruikbaarheid van de volgens dit recept opgemaakte registers hangt dus geheel af van de meerdere of mindere kennis van den samensteller.

geweest, immers wanneer dezelfde persoon in onderscheidene oorkonden wordt genoemd — zijn naam is dan natuurlijk niet altijd op dezelfde wijze geschreven —, vat hij de verschillende schrijfwijzen van zijnen naam wél onder één hoofd te zamen; zie b.v. „*Arnoldus, Arnt, Aernt* enz. (abt van Dikninge)". Eveneens blijkt zijne inconsequentie uit het feit, dat hij, zooals hij zelf op blz. 520 zegt, bij verschil van spelling der plaatsnamen de thans vigeerende schrijfwijze voor het register heeft gekozen, ook wanneer die plaatsnamen aan eenen voornaam zijn verbonden. Waarom, zoo vraag ik, wel een hoofdwoord voor de plaatsnamen en niet voor de voornamen gekozen?

Het vreemdste evenwel, en in het geheel niet te verdedigen, is, dat éénzelfde persoon in de beide' registers niet op gelijke wijze is ingeschreven, en dat niettegenstaande naar dezelfde oorkonde wordt verwezen. Dit viel mij b.v. op bij *Arend van Steenwijk*. Op den index van zegels staat op de F en V: „ *Vos van Steenwijk (Aernt de),* 778 (1387)", maar op dien van de eigennamen op de **A** : „*Aernd van Steenwijk,* 778 (1387)". Wanneer men de bedoelde oorkonde opslaat, blijkt daarenboven de onvolledigheid van het zegel-register. Van de vier aan de oorkonde hangende en daaronder beschreven zegels, *t. w.* van *Arend van Steenwijk* en *Johan van Steenwijk,* gebroeders, van *Johan de Vos van Steenwijk,* hunnen oom, en van *Coenraad de Vos van Steenwijk*, den zoon van laatstgenoemden *Johan,* ontbreekt n.l. op den index van zegels dat van *Johan van Steenwijk, Arend*'s broeder.

Langer wil ik bij deze registers niet stilstaan; het bovenstaande is voldoende om uit te doen komen, dat daartegen ernstige bezwaren zijn in te brengen [16]). Verre staan zij achter bij die op Sloet's Oorkondenboek der Graafschappen Gelre en Zutfen en op Nijhoff's Gedenkwaardigheden uit de Geschiedenis van Gelderland, welke — hoewel ook niet geheel vlekkeloos — gemakkelijk in het gebruik zijn en, doordat het familieverband tusschen verschillende leden van éénzelfde geslacht, voor zoover dat uit de afgedrukte stukken blijkt, daarbij staat aangegeven, den zoekende dadelijk op streek helpen. De registers van het Oorkondenboek van Groningen en Drente missen niet alleen die vermelding van het familieverband, maar maken zelfs van alle gelijknamige personen eenvoudig één persoon, hetgeen de raadpleging van het werk niet weinig bemoeilijkt. Hoewel blijkens de oorkonden ten minste *vier* verschillende *Reinold's van Coevorden* in de 14de eeuw hebbengeleefd, geeft de index van eigennamen er slechts *één* van 1309-1404 en die van zegels één van 1313—1402. Ook dit is eene bedenkelijke systeem-fout.

Veel erger is het intusschen, dat de geleerde uitgevers der oorkonden niet op de hoogte blijken te zijn geweest van de titulatuur in vroeger dagen en dientengevolge personen hebben vereenzelvigd, die streng hadden behooren te worden onderscheiden. Pijnlijk scherp komt dit aan het licht bij nº 716 (18 Juni 1383), waarin sprake is van „*Reynaldus de Covordia, famulus*", en bij wien in eene noot is vermeld : „*Dezelfde* [17]) komt „onder den naam „*heer Reynolt van Covorde*" [17]) op

[16]) vgl. het door mij opgemerkte naar aanleiding van de registers op Brom's Regesten van Oorkonden betreffende het Sticht van Utrecht (694-1301) in jaargang 1908 van dit Maandblad, kol. 127.

[17]) De oursiveering is van mij.

„denzelfden datum onder de „manne" van den bisschop „voor." De tekst noemt Reinold *famulus* (knape) en bij kan dus in geen geval dezelfde zijn als een geheel gelijktijdige *heer* Reinold, die trouwens uit tal van andere oorkonden in hetzelfde werk opgenomen bekend is als ridder en ambtman van Laghe.

Niet alleen in noten, maar zelfs door eigenmachtige tekstveranderingen brengen de uitgevers den argeloozen raadpleger van hun werk van de wijs. Naar het mij voorkomt, behoort hij, die eene oorkonde uitgeeft, den tekst onveranderd weêr te geven; kan hij zich daarmede niet vereenigen en vermoedt hij tekstfouten, dan deele hij zulks in eene noot mede, maar hij verandere niet den tekst naar eigen inzicht. Dat zulks heeft plaats gehad, is b.v. te zien in nº 312, zijnde eene oorkonde van 22 September 1327. Als verkoopers treden daarin op „Johannes Klenco et Gherardus, f i 1 i u s noster", terwijl zich zoo noodig tot gijzeling binnen Vollenhove verbinden : „ Johannes, Gherardus fi 1 i us noster, Klenco, „Otto de Norch , Coenradus de Goer", die ook gezamenlijk de oorkonde bezegelen, t. w. : „Johannes Klenco, „Gherardus filius noster, Otto de Norch et Coenradus „de Ghore". Eene noot zegt, dat in de beide laatste gevallen het handschrift niet *filius*, maar *frafer* heeft. De hier aangebrachte, niet nader gemotiveerde tekstveranderingen zijn m. i. ongeoorloofd en zij kunnen zeer wel blijken het tegendeel van verbeteringen te zijn. Wat is er op tegen, dat Gerard Klenke zich voor zijnen broeder Johan Klenke en diens zoon Gerard tot gijzeling zoude hebben verbonden en de oorkonde mede hebben bezegeld 2 Een feit is het, dat Johan Klenke eenen br o e der Gerard Klenke had (zie nos 282, 283 en 286, waarin deze broeders ook in verband met Otto van Norch en Coenraad van den Ghore voorkomen), en het is naar de gewoonte dier dagen zeer wel mogelijk, dat Johan's zoon en toekomstige erfgenaam Gerard in 1327 nog minderjarig was.

Een ander voorbeeld, dat de uitgevers zich niet hebben ontzien ongemotiveerde tekstwijzigingen aan te brengen, levert nº 340, waarin tot vijf malen toe *M*orch in Norch is veranderd. Dat de in het handschrift zoo bij herhaling voorkomende vorm *M*orch stellig niet foutief is te noemen, leert het omschrift van het zegel van den mede in dit stuk genoemden Otto van Norch. Dit omschrift toch luidt: S. Ottonis de *M*orich (zie afb. nº 2).

Ten slotte nog een waarschuwend woord ten opzichte van de onder de oorkonden gegeven zegelbeschrijvingen. Ontegenzeggelijk is het toe te juichen, wanneer bij de oorkonden de zegels worden vermeld en beschreven. Van hoe groot belang het is de zegels te kennen, behoef ik hier zeker niet nader uiteen te zetten. De beschrijving daarvan moet iederen raadpleger van het werk dus hoogst welkom zijn en daarenboven is die van groot belang voor de toekomst, want de zegels zijn helaas zeer bros en vele gaan na korteren of langeren. tijd te loor. Zoo evenwel de beschrijving der zegels onjuist is, en ons nageslacht het verlies er van heeft te boeken, dan is het dubbel te beklagen.

In meergenoemde „Toelichting" staat ten aanzien der zegels (blz. 504): „Onder de oorkonde volgt c. q. de „ korte beschrijving *zooveel mogelijk in den juisten heral-* „*dieken* vorm [17]) en met opgave van het randschrift voor- „zoover dit leesbaar was. Bij het geheel of gedeeltelijk

„ontbreken der zegels werd de toestand daarvan zoo „nauwkeurig mogelijk aangewezen." Jammer genoeg heeft de meest elementaire heraldische kennis den heeren ontbroken, zoodat hetgeen op dit gebied door hen is geleverd eene mislukking is en voor tijdgenoot en nazaat in de hoogste mate misleidend. Ten bewijze hiervan kan ik ruimschoots volstaan door hier de beschrijvingen mede te deelen van de op bijgaande plaat onder de nummers 1 , 2, 3 en 4 afgebeelde zegels.

N° 1 wordt op blz. 204 aldus omschreven: rond (in groene was), vertoonende in een cirkel een driehoekig schild beladen met een kleiner driehoekig schild, op den zoom acht penningen; het kleine schild met 5 *linker*-schuinbalken [17]; randschrift: S. Domini Henrici de Norch.

N° 2 (ibidem): rond (in groene was) vertoonende in een cirkel een schild als bij 1, echter à jour en niet en relief bewerkt en beladen met drie ***barenstelen*** [17]; randschrift; S. Ottonis de Morich.

N° 3 (ibidem) : rond (in groene was), vertoonende in een cirkel een schild, rechts weder gedeeld boven een open veld, links de helft van n° 1 en onder twee baren [19]; randschrift: S. Conra... n Ghore [18].

N° 4, zijnde volmaakt hetzelfde zegel als n° 3, wordt evenwel op blz. 256 gansch anders beschreven, t. w.: rond in groene was, vertoont een schild, gedeeld links met schuine strepen, rondom vijf bollen, rechts de onderste helft beladen met verticale strepen ; randschrift: S. Conradi in den ....ore.

Is het niet in-droevig dat de heraldiek dermate is miskend ? Bij den meestvluchtigen blik in dit Oorkondenboek gruwt men van de kettersche wapenbeschrijvingen en ik raad een ieder tot zijn eigen heil daaraan geene bijzondere aandacht te schenken.

Dat ook de randschriften weinig juist zijn weêrgegeven, bleek mij in den loop van hetzelfde onderzoek. De als n°s 6 en 7 op de plaat afgebeelde zegels zouden volgens het Oorkondenboek (blz. 109) tot randschrift hebben :...rnt de Vos v. Sten. .. en S. Johannis de vos ... Op grond van deze randschriften moet men wel besluiten, dat de gebroeders *Arend* en ***Johan van Steenwijk,*** hoewel nimmer in oorkonden als ***de Vos van Steenwijk*** voorkomende, toch aldus waren geheeten, hetgeen niet van belang ontbloot is [19]. In der waarheid schijnen deze randschriften evenwel te luiden: .. **rno** . di de St.. . en S. Johannis de Ste ..; vgl. de afbeeldingen. Het is buiten twijfel, dat op geen van beide de naam de *Vos* voorkomt.

Met recht meen ik te mogen klagen veel te hebben geleerd bij mijn onderzoek in zake de afstamming van het geslacht de Vos van Steenwijk, maar. ik acht mij gelukkig althans anderen voor dwalen te kunnen behoeden door het publiceeren mijner weinig aangename ondervindingen met het Oorkondenboek van Groningen en Drente [20].

W. A. B. v. B.

[18]) Zelfs de meest geroutineerde wapenteekenaar zal zich niet bij machte moeten verklaren aan de hand van deze beschrijving eene teekening te maken.

[19]) Opmerkelijk is, dat *Johan de Vos van Steenwijk en* zijn zoon *Coenraad de Vos van Steenwijk* op hunne zegels *alleen van Steenwijk* heeten (zie afb. n°s 8 en 9).

[20]) Reeds vroeger is in ons Maandblad over dit Oorkondenboek geklaagd (jaarg. 1914, kol. 315 en 316). Kolonel Wagner toonde toen aan, dat de oorkonden n°s 729, 818 en 870 eene eeuw te vroeg zijn gedateerd. De noodige palaeögraphische kennis schijnt den samenstellers dus al evenzeer te hebben ontbroken.

De vier eerste generaties van de familie Bowier hier te lande,

door W. WIJNAENDTS VAN RESANDT.

In Rietstap's *Wapenboek* ***van den*** *Nederlandschen* ***Adel*** vindt men omtrent het in den titel van dit opstel vermeld onderwerp slechts het volgende:

Ralph Bowyer ***kwam in 1585 als*** *ridmeester* ***in het*** *regiment van* ***den kolonel Robert*** *Cecil* ***met de Engelsche troepen ten tijde van den graaf van Leicester*** *naar* ***Nederland. Hij trouwde eene dochter uit het geslacht van*** *Rouwenoort en* ***liet een*** *zoon* ***na, Nicolaas, gehuwd met Helena.*** *Gincks*, ***wiens zoon Frans tot het jaar*** *1670 burgemeester* ***van Doesburg is*** *geweest. Diens zoon Jan*, ***kapitein*** *in dienst* ***der*** *Staten*, ***gehuwd met Anna Maria Margaretha*** *van* ***de Wal, schijnt*** *het* ***eerst de spelling van*** *den* ***naam Bowyer in Bowier veranderd te*** *hebben.*

Te bewijzen dat hier waarheid en dichting dooreen gemengd zijn, is het doel van ondervolgende uiteenzetting.

Blijkbaar is ná Riepstap's mededeelingen, die zooals bekend is, bij de samenstelling van het historisch gedeelte van zijn Wapenboek.,. hoofdzakelijk afging op opgaven der betrokken families zélf en in ieder geval geen archief-onderzoek verrichtte, nimmer een ernstige poging aangewend om iets meer te weten te komen over de eerste generaties hier te lande dezer familie.

Ten minste in zijn in 1903 verschenen werk: ***De Ridderschap van Noordbrabant,*** schrijft de samensteller N. G. Wildeman in de *Nalezing* op de Staten: In ***zake de familie Bowier is*** *weinig* ***bekend,*** *althans* minder ***dan men zou*** *mogen* ***verwachten. Het*** *mocht* ***mij slechts ten*** *deele gelukken* ***een paar tot heden onbekende data op te sporen.***

Het eenige wat de heer Wildeman over de verdere generaties dan ook geeft, is de acte van inteekening te Deventer d.d. 1 Januari 1707 van ***Frans Bowier*** (aldaar ***Boeyer*** genoemd) met ***Aletta Cornelia*** van der ***Meer,*** welke *Frans*, blijkens kwartierstaat n° 1 van bedoelde uitgave, de zoon is van ***Jan Bowier*** en *Anna* ***Maria Margaretha*** *van* ***de Wal,*** bij welk echtpaar Rietstap juist zijn mededeelingen eindigt.

Bovenvermelde zinsnede van den heer Wildeman was aanleiding voor de Redactie van Nederland's Adelsboek om — toen in jaargang 1910 de stamreeks ***Bowier*** moest worden opgenomen — deze bewijsbaar te doen aanvangen met ***Jan Bowier,*** kap. in Statendienst, tr. ***Anna Maria Margaretha van de Wal,*** (zie blz. 68, Ned. Adelsboek 1910.), zonder dat van dit echtpaar ook maar één enkele datum of plaatsnaam gegeven kon worden.

Twee jaar later echter begon de nieuwe alphabetische — thans nog onderhanden zijnde — en veel verbeterde serie van het Adelsboek en daarin moest al dadelijk een plaats worden ingeruimd aan het geslacht ***Bowier,*** dat echter met een stamreeks verscheen, waarbij de afstamming in Nederland niet alleen 3 generaties hooger was opgevoerd, maar ook de 4 eerste generaties tal van onbekende wetenswaardigheden bevatten , welke blijk gaven, dat te hunnen aanzien wel een zeer grondig archief-onderzoek had plaats gevonden.

Dit laatste nu is in onze genealogische vakbladen volkomen genegeerd geworden. Op soortgelijke negatie meende ik al eens te mogen wijzen in ons Maandblad

De Nederlandsche Leeuw, jaargang 1914, kol. 186, r. 7-12 v. b.

Ook ten aanzien van die nieuw gepubliceerde stamreeks *Bowier* ben ik verplicht op dat gnbrek aan waardeering opnieuw de aandacht te vestigen. Ik verwijs daartoe naar de critiek van den heer Jhr. Mr. W. A. Beelaerts van Blokland in jaarg. 1912 van dit Maandblad, welke critiek uitsluitend afbrekend was, instede van afbrekend en Qók *opbouwend* te zijn. En natuurlijk naar de in weinig gematigde termen geschreven critiek op Ned. Adelsboek van den heer D. G. van Epen in *De Wapanheraut* 1914, welke critiek op verschillende punten intusschen reeds gewraakt werd. Met geen enkel woord wordt in laatstgenoemd Maandschrift gewezen op de geheel nieuwe stamreeks *Bowier*, waaromtrent 's redacteurs medewerker, de heer Wildeman, in zijn Noordbrabantsche Ridderschap nog wel juist verklaard had, dat daaromtrent zoo weinig bekend was.

Hoe noodzakelijk het publiceeren mijner aanteekeningen mij toeschijnt ten opzichte van de onderwerpelijke familie, is reeds voldoende gebleken uit hetgeen ik hierboven vermeldde uit Rietstap's Wapenboek, Wildeman's Ridderschap en Adelsboek 1910 en bleek mij dezer dagen opnieuw toen ik in het onlangs verschenen werk van het Historisch Genootschap : *Aanteekeningen en Verbeteringen enz. op het Register op de Journalen van Constantyn Huygens den Zoon* (1915), op blz. 103 las: *Bowye. Bedoeld moet zijn Jan Bowyer of Bowier, kapitein in Statendienst, zoon van Frans Bowyer, burgemeester van Domburg* (nota bene) *en van Anna Bussinet, gehuwd met Anna Maria Margaretha van de Wal.*

Samensteller of voltooiers van dit werk (zie het *Voorwoord)* hadden nu toch wel even Nederland's Adelsboek 1912 kunnen raadplegen, om dan te ontwaren, dat *Jan Bowicr* zoo min kapitein, als zijn vader *Frans* burgemeester van Domburg is geweest. In stede daarvan wordt t. a. pl. verwezen naar jaarg. 1889 van dit Maandblad, waar wij op blz. 58 volkomen dezelfde stamreeks aantreffen, als in Rietstap's Wapenboek vermeld en welke wij hieronder zullen herzien.

Ten slotte wijs ik op de mededeelingen, welke voorkomen in *De Navorscher*, 59e jaarg. 1910, waar de heer Jos. Kleyntjens in zijn artikel over de families *Stenderingh-Baerken* de oudste generaties en hunne verwanten der *Bowiers* te Doesburg behandelt. Hetgeen daar wordt medegedeeld bevat echter tal van onjuistheden, terwijl de opgaven eenigszins vaag zijn, door het vrij wel geheel ontbreken van jaartallen: in zijne vier generaties over de familie *Bowier* komen in 't geheel slechts 3 jaartallen voor, *en die zijn* nog *alle 3 foutief;* wel een maatstaf waarnaar men het geschrijf van den heer Kleyntjes kan beoordeelen.

Hetgeen nu hieronder volgt, is het resultaat van een nog niet eens zoo uitgebreid onderzoek; een dieper gaande studie zal nog wel meer aan het licht brengen.

Een enkele kleine aanvulling op het in Adelsboek 1912 gepubliceerde, zal uit het onderstaande tevens blijken.

1. *Raphael Bowyer,* ook *Boyer,* die in 1585 als ritmeester in het regiment Cecil in ons land zou zijn gekomen, was echter in 1601 nog *luitenant,* zoodat deze familie-overlevering onjuist is. Wel diende hij

onder ritmeester Cecil; dit blijkt uit eene sententie van het Hof van Gelderland van laatstgenoemd jaar, waarin hij luitenant van dien ritmeester genoemd werd. Hij en zijn kinderen moeten nog Katholiek geweest zijn, ten minste de families, waarin zij trouwden, waren Katholiek; eerst zijn kleinkinderen zullen Protestant geworden zijn. Dat hij in 1585 in ons land zou zijn gekomen en wel te Doesburg, acht ik zéér aannemelijk; in dit jaar ging Doesburg over naar Parma's zijde en omstreeks 1680 moet hij er gehuwd zijn met een dochter uit een echt Doesburgsch geslacht.

Uit verschillende acten — zoomede uit hun na te vermelden grafzerk — blijkt, dat zijn vrouw *Geertruid Baerken* heette en geen *Rouwenoort* was, zooals de familiepapieren vermelden. *Raphaell Boyer* en *Geertgen Baerkens* koopen b.v. 13 April 1611 van *Johan Plenck* en diens huisvrouw een haevestadt genaamd den Pass, en een erf en goed den Slick, gelegen in het kerspel van Hummelo, beide een leen van Kell — ten Zutphensche rechten met een *pont gut gelts* te verheerwaden — benevens nog eenige andere goederen bij Hummelo *(Opdrachten en vesteníssen van het Landdrostambt van Zutphen, deel 1609-1618).*

Evenzoo koopen op 27 Juli 1613 *Erenfesten* waan*hafften ende seer discreten Captein Raphaell Boyer* en *Geertruydt Baerkens*, zijne huisvrouw, land onder Hummelo.

(Opdrachten alsvoren). Uit beide acten blijkt de schrijfwijze *Boyer*, welke met die van *Boeyer nog* tot 1707 bij zijn afstammelingen af en toe in gebruik bleef.

Volgens de mededeelingen van den heer J. Kleijntjens zou *Geertruid Baerken,* weduwe van *Engelbert van Zelst* zijn geweest en dochter van *Arnt Baerken* en *Elisabctá Gotinck*. Hierover heb ik tot dusver niets gevonden; opmerkelijk is wel, dat een harer zoons bij *Raphael Bowyer* verwekt, den voornaam *Engelbert* ontving. Uit de Leenregisters van Gelre en Zutphen blijkt voorts, dat een *Engelbert van Zelst*, die echter nog in 1598 leefde, gehuwd was met een dochter van *Arnt Baerken* en van *N.* van *Broekheze* (zie beleeningen van het goed Ludekinck, leen van Gelderland onder Zelhem, d.d. 16 Aug. 1698 en 22 Oct. 1602) en dat een (andere) *Arnt Baerken* gehuwd met *Lijsbeth Hekinck*, een leen Hekinck bezat, hetwelk later in bezit kwam van *Raphael Hoedemaker,* een kleinzoon van *Raphael Bowyer*, zoodat ik vermoed, dat in de opgave van Kleijntjes , in stede van *Elisabeth Gotinck, Elisabeth Hekinck* gelezen moet worden. Zie beleeningen van Hekinck, Geld. leen onder Hengelo, d.d. 1 Oct. 1573 en 19 Maart 1660).

Raphael Bowyer en *Geertruid Baerken* liggen begraven onder een — door mij in 1911 te Doesburg in de Groote Kerk aldaar ontdekte — grafsteen, welke hoewel op een enkele plaats afgesleten, hunne namen en wapens nog duidelijk te zien geeft. Blijkens deze zerk overleed hij op 9 Januari 1623 en zij in April 1622. Het verwondert mij, dat de heer F. A. Hoefer in zijne beschrijving der in die kerk aanwezige grafzerken (zie *Bijdragen en Mede-*

deelingen van Gelre, deel XV, 1912, pag. XXXIII tot XLIV) deze groote steen heeft overgeslagen.

In het *Schepenregister van de stad* **Doesburg,** deel 1628-1630, wordt 20 Juni 1629 vermeld het huis van zaligen ***Raphael Bowyer*** ; overigens komt hij in die registers, welke met 1612 aanvangen, niet voor.

Raphael Bowier en *Geertruid Baerken* lieten 6 zonen en 1 dochter na. Dit blijkt uit een zeer belangrijke acte, voorkomende in het *Schepenregister* ***van Doesburg, Voluntaire Acten, deel*** *1628—1630*, d.d. 1 Juni 1630, waar die kinderen — één zoon is alsdan reeds overleden eene weduwe en een dochter nalatende — alle met hun vrouwen vermeld worden. Zij waren:

1. *Nicolaas* **Bowier,** volgt II.
2. ***Engelbert*** *Bowier*, volgt IIbis.
3. ***Olivier*** *Bowier*, in genoemd jaar 1630 reeds gehuwd met ***Louise de*** *Vega.* ***Zij was*** weduwe van jr. ***Michiel van Broeckhuysen,*** heer van Kell, die 27 November 1616 op den huize Kell overleed en met wien zij in 1610 gehuwd was. Uit haar eerste huwelijk spruit de in 1887 uitgestorven familie ***van Broeckhuysen,*** voor welke in 1862 de titel van baron erkend werd.

   Haar 2e huwelijk met Olivier ***Bowier*** was kinderloos, waarna zij ten 3en male huwde met jr. ***Jan Maes,*** met wien zij in 1664 nog voorkomt. (Zie de beleeningen het Geldersch leen De Groote Geestel bij Angerloo , d.d. 26 Febr. 1613 en 20 Mei 1664.)
4. ***Hendrik*** *Bowier*, volgt II ter.
5. *Andries Bowier*, alleen vermeld te Doesburg in 1630.
6. *Wilhelmina* ***Bowier,*** tusschen 1630 en 1635 gehuwd met ***Johan*** *Hoedemaecker*, schepen en burgemeester van Doesburg ; beiden † na 1666 ; komen nog al eens voor in schepenacten van die stad en van het richterambt van Doesburg.

II. ***Nicolaas Bowyer*** (ook *Boyer*), geboren omstreeks 1590, overleden te Doesburg in 1644, huwt omstreeks 1613 -- doch vóór 1614 — met *Helena* ***(Heilwig) Gyginck,*** overleden te Doesburg in Maart 1646, dochter van jr. *Johan Gyginck*, burgemeester van Doesburg, en van ***Ermgard van Rouwenoort.*** Hierdoor is verklaard hoe vermoedelijk de overlevering van de parentage aan de familie ***Rouwenoort*** in de wereld is gekomen : niet ***Nicolaas'*** moeder was een *Rouwenoort*, maar zijne sclaoonmoeder.

Hij erfde na zijns vaders overlijden in 1623 de havezate de Pas en het goed Slyck onder Hummelo, welke hij in 1642 beide verkoopt aan den heer *Schimmelpenninck van* ***der Oye.*** Over de penningen van den verkoop hadden zijn erfgenamen met den nieuwen eigenaar een proces voor het Hof van Gelderland te voeren, dat in 1648 beeindigd werd. (Zie ***Civiele*** *Sententies* ***van genoemd Hof.)***

Nicolaas *Boyer* als man en momber van joffr. ***Hylwich Gygincks***, komt voor met zijn zwagers ***Hendrik*** en ***Johan Gyginck*** op 10, 12 en 23 Februari 1620 bij de regeling der erfenis van

hun vader en schoonvader burgemeester ***Johan Gyginck. (Voluntaire*** *acten* ***van het richterambt van Doesburg).*** Met zijn schoonmoeder ***Ermgardt Rowenoort*** komen *Nicolaes* ***Bowyer*** en zijn vrouw ***Helena Gygincks*** voor, in een acte der stad Doesburg van 15 Febr. 1628.

Nog in enkele latere acten van die stad vindt men hetn vermeld, in 1639 b.v. als ritmeester, en het laatst on 30 en 31 Januari 1644 als ten huize van den ritmeester *Boewier*, zijn huisvrouw ***Helena Gygincks*** haar testament maakt.

Dit testament vindt men zoowel opgeteekend in het ***Register van*** *opdrachten* ***van het*** *Landdrostambt van Zutphen*, ***deel 1643-1652,*** als in ***Voluntaire acten der stad Doesburg, deel*** *1643—1655.* Zij bepaalt er o. a. in dat de oudste zoon, ***Frans Bowyr,*** de leengoederen zal ontvangen en de jongste zoon ***Raphael*** aan zijne studiën gehouden zal worden, zonder dat de kosten daarvan later op hem verhaald zullen mogen worden.

13 April 1644 verschijnt ***Helena*** *Gygincks* als weduwe, zoodat haar man tusschen 1 Febr. en laatstgenoemden datum is gestorven.

Tot de hierboven bedoelde leengoederen behoorde niet meer het Geldersche leen den Nyen Bongert onder Hummelo waarmede *Niclaes Boyer* op 14 April 1640 beleend was geworden bij transport van *Johan* ***Steenhoff.*** Dit leen had hij reeds in December 1641 overgedragen aan ***Johan Eylerts.***

Helena ***Gyginx*** weduwe ritmeester ***Bowyr*** testeert opnieuw 17 Dec. 1644 en 21 Maart 1646 (zie Voluntaire acten van de stad Doesburg,deel 1643—1655), kort daarop is zij overleden.

Nicolaas *Bowyer* en *Helena* ***Gyginck*** lieten 3 zoons en 3 dochters na:

1. ***Frans*** *Bowyer*, volgt III.
2. ***Johan*** *Bowyer*, volgt III bis.
3. ***Geertruid*** *Bowyer*, vermeld in 1646, 1650, 1653, 1656 en 1669, is vóór 1653 gehuwd met jr. ***Frederik van der Hoeven,*** die eveneens in 1669 nog in leven was, doch niet te Doesburg, maar in het land van Kuik woonde; van dit echtpaar zijn mij overigens weinig bijzonderheden gebleken.
4. *Ermgard Bowyer*, vermeld te Doesburg in 1646 met haar oudsten broeder en hare 2 zusters in hun moeders laatste testament; voorts nog in acten van 1647, 1650 en 1663. Belangrijk daarvan zijn die van 22 Juni 1647 welke haar testament bevat, waarin vele leden der familie ***Bowier*** voorkomen, en die van 11 Juni 1653 (Richterambt van Doesburg) waarin zij met al haar broeders en zusters en schoonzusters voorkomt ; zij overleed na 1653, vermoedelijk ongehuwd.
5. ***Maria Bowyer,*** met haar zuster in de meeste der hierboven bedoelde acten vermeld en eveneens ongehuwd overleden.
6. *Raphael Bowyer*, volgt III ter.

Zooals hierboven reeds werd medegedeeld hadden deze kinderen voor het Hof van Gelderland het proces te voeren over de havezatho den Pas en het goed Slyck onder Hummelo, dat in 1648 getermineerd werd.

IIbis. ***Engelbert** Bowyer*, (zoon van ***Raphael Bowyer en Geertruid** Baerken*), is tusschen 1630 en 1632 overleden en was omstreeks 1620 gehuwd met ***Mechtelt van Berchem*** die in een acte van Doesburg van 29 Mei 1629 aldus heet, doch in eene van 1 Juni 1630 ***Mechtelt** van Berinchem* genoemd is. Eene belangrijke haar betreffende acte vindt men onder de Voluntaire acten van Doesburg van 31 Jan. 1639, in welke een testament van 25 Januari wordt vermeld. Er blijkt uit, dat zij in 1639 reeds weder weduwe was van ***Anthony** Styps*, en dat zij bij haar eersten man, ***Engelbert Bowyr,*** twee zonen had, waarvan de jongste inmiddels was overleden, die onder voogdij stonden van hun oom *Nicolaes* ***Bowyr,*** ritmeester, en van hun aangehuwde ooms ***Bernard** Winckelman* en ***Johan Hoedemaker.*** In 1640 is zij voor de 3de maal gehuwd met Ceel ***Davids*** te Doesburg. (Zie de Doesburgsche acte van 24 Maart 1640).

Uit haar eerste huwelijk waren gesproten:

1. ***Raphael** Bowier*, cornet, overleden nà 1639: volgens den heer Kleijntjens gehuwd met ***Geertruid** Ennis*, die na zijnoverlgden hertrouwt met ***Willem Davids,*** broeder van haar hierboven genoemden stiefschoonvader ***Ceel Davids.***
2. ***Johan Bowyer,*** overleden tusschen 1634 en 1639, ongehuwd.

IIter. ***Hendrik** Bowyer*, (zoon van ***Raphael** Bowyer* ***en Geertruid** Baerken*), wordt reeds als overleden gemeld in de acte van 1 Juni 1630; zijn weduwe was ***Judith Stenderingh,*** dochter van den Doesburgschen burgemeester ***Jan Stenderingh** Hendrikszn.* Zij hertrouwde met ***Gerhard Noeyen,*** die ook voorkomt als ***Noiden.***

Uit haar huwelijk sproot slechts 1 dochter:'

1. ***Geertruid Bo** wyer*, die hoog bejaard werd en op 25 Mei 1697 testeert. (Zie ***Voluntaire acten der stad Doesburg,,*** *deel* ***1693-1712).*** Zij noemt in dit testament haar (half-jzuster *Wendelina* ***Maria** Noyen*, weduwe van ***Johan Reynhardt Mahler,*** J. U. Dr. en richter 'te Calkar.

III. ***Frans Bowyer,*** ook *Boyer*, (zoon van *Nicolaas* ***Bowyer*** en *Helena Gyginck*) geboren in 1614, werd vermoord in de herberg de Pauw te Doesburg door *Herman Schaep* op 9 April 1678; hij huwde- voor of in 1642 met ***Anna Buissonet*** uit Zwolle, overl. nà haar man, dochter van ***Bernard*** en ***Catharina de Vrede.*** (Zie ook over haar naaste familie de processtukken van een in 1655 voor het Hof van Gelderland getermineerd proces).

Frans Bowyer, die in een notarieele acte te den Haag van 23 Nov. 1667, 53 jaar oud heet (zie protoc. van not. M. Beekman, nº 279, fº 482), en die in 1646 nog luitenant te paard was, komt sedert 1651 voor als ritmeester en was dit nog, toen hij vermoord werd. Bovendien komt hij alleen in het jaar 1670 voor als schepen en burgemeester van Doesburg.

Tallooze malen komt hij in de schepenregisters van die stad voor, hetzij met zijn familieleden, hetzij alleen.

Naar aanleiding van de gepleegde moord komen zijn weduwe en hare kinderen kort daarna in

eenige belangrijke Doesburgsche akten voor (zie o. a. 13 Apr., 6 Mei en 17 Juni 1678 in ***Voluntaire acten der stad Doesburg, deel X75-1683).*** Die kinderen waren :

1. ***Bernardina** Bowyer*, vermeld in een acte van 22 Juni 1647, als oudste dochter; na 1678 heb ik haar niet meer gevolgd.
2. ***Nicolaas** Bowyer*, volgt IV.
3. *Willemina* ***Catharina** Bowyer*, overleden na 1678.
4. ***Helena Bowyer,*** vermeld in 1678 en in 1691. *(Zie* ***Recesboelc der graafschap Zutphen, deel 1686-1694,*** *fº* ***172).***
5. ***Johan*** Bowyer, volgt IV bis.

IIIbis *Johan* ***Bowyer*** (niet bovenstaande, doch zoon van ***Nicolaas Bowyer*** en ***Helena Gyginclc),*** komt op 23 Mei 1645 voor als vendrig, op 18 Oct. 1646 als jr. ***Jan** Boyer* in een acte met zijn broeder *Frans*, doch is op 11 Juni 1663 reeds als orerleden vermeld. Bij zijn echtgenoote, die op genoemden datum voorkomt als *„joffer Collarts"* (hoe heette zij voluit ?) had hij één dochter, die in 1653 en 1669 nog vermeld wordt, doch steeds als het onmondig kind van wijlen jr. ***Jan** Boyer*, zonder dat ik den voornaam of iets meer over haar vond.

IIIter. ***Raphael** Bowyer*, broeder van de voorgaande, was even als de geheele overige familie militair; ook hij overleed echter spoedig en wel als luitenant in 1658. Hij ondertrouwde te Doetinchem 18 Juni 1654 en huwde te Westervoort 2 Augustus d. a. v. met Cunera *van* ***der** Haeghen*, dochter van den burgemeester van Doetinchem ***Albert** van* ***der Haeghen.***

Zijn weduwe hertrouwde te Doetinchem 3 Juli 1659 met *Johan* ***van Heeckeren,*** *Gerhardszn.,* schepen van Doetinchem, behoorende tot een niet-adellijke familie van dien naam gevestigd in deze stad.

Uit haar eerste huwelijk sproot slechts één zoon:

1. *Nicolaas* ***Bowyer,*** die omstreeks 70 jaar oud in 1726 ongehuwd overleed, doch reeds voor 1694 voorkomt als ***onnoozel.*** Hij werd als erfgenaam zijner moeder op 8 ***Nov.*** 1694 beleend met het Geldersche leen Alardinck onder Zelhem, hetwelk zijn half-broeder ***Albert van** Heeckeren*, wegens zijn krankzinnigheid echter namens hem als zijn momber ter leen ontving. Na zijn overlijden werd op 4 Dec. 1726 met' dit leen genoemde halfbroeder beleend. In deze leenacten heet deze ***Nicolaas*** steeds *Boeyer.*

IV. Nicolaas ***Bowyer,*** (zoon van ***Trans*** *Bowyer* en van ***Anna,*** *Buissonet)*, geboren omstreeks 1645, doch vóór 22 Juni 1647, op welken datum hij reeds 'genoemd wordt in het testament van zijn tante Ermgard Bowyer, was in 1674 luitenant in de compagnie Schimmelpenninck van het regiment van den graaf van Solms; als zoodanig komt hij voor in een Doesburgsche schepenacte van 11 Mei 1674.

Hij overleed na 1687 en was in 1670 gehuwd met *Anna* ***Catharina** Riddels*, met wie hij 24 April van dat jaar huwelijksche voorwaarden maakt. ***(Voluntaire acten der stad Doesburg, deel*** *1665—* ***1675)*** en welke hij 19 Febr. 1676 volmacht geeft.

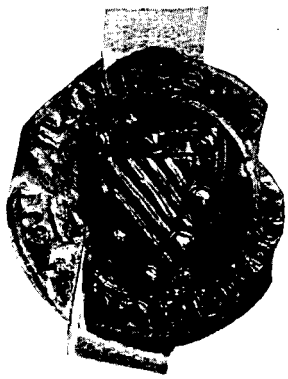

N°. 1.



N°. 2.



N°. 3.

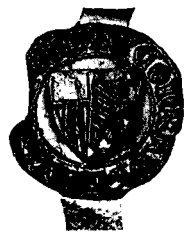

N°. 4.



N°. 5.



N°. 6.



N". 7.



N°. 8.



N°. 9.

Deze echtgenoote overleed tusschen 1676 en 1683, waarna hij hertrouwde met *Sibilla de Heisken*, als wiens weduwnaar hij echter reeds voorkomt in een Doesburgsche acte van 26 September 1687.

Sibilla de Heisken geeft 9 Oct. 1683 te Doesburg volmacht aan haar echtgenoot *Nicolaas Boewier*, zoodat zij tusschen Oct. 1683 en Sept. 1687 is gestorven.

Nicolaas Bowier liet afstammelingen na, o. a. *Abraham Bowier*, predicant te 's-Gravenhage.

IVbis. *Johan Bowyer*, zoon van *Frans Bowyer en Anna Buissonet*, geboren circa 1655, overleden in 1687. Hij huwde, na te Zutphen op 31 October 1680 te zijn ondertrouwd, mot *Anna Maria Margaretha van de Wall*, geboren in 1663, overleden na 1701, dochter van jr. *Johan Caspar van de Wall* en diens 1ste echtgenoote *Margaretha Maria van Mehen* (diens 2do echtgenoote was *Joanna Margaretha Bettincks)*.

Johan *Bowyer* komt 17 Juni 1678 voor als vaandrig in een Doesburgsche acte en sedert 1680 als luitenant in het regiment von Bülo, welken rang hij bij zijn overlijden nog bekleedde, zoodat de familie-overlevering dat hij kapitein zou zijn geweest, onjuist is. Reeds in April 1687 en op 27 Juli 1688 komt zijn vrouw voor als de weduwe van *luitenant Johan Bowyer* en dochter van jr. *Jan Casper van de Wall*. Gigteboek van Zutphen, deel 1686-1698, *Protocol van obligatiën en consignatiën van Zutphen, deel 1630—1764*).

In tal van registers der stad Zutphen komt luitenant *Jan Bowier* met zijn schoonvader of met zijn vrouw voor; al die acten handelen over geleende gelden en schulden onderling aangegaan. (Zie *Gigteboeken van Zutphen*, d.d. 29 Dec. 1679, 21 Febr. 1682, 19 Sept. 1684 en 26 Juli 1686; *Attestatiën en gerichtelijke acten van Zutphen, deel 1678-1698*, anno 1685, enz. Zie *Mondeling Pleidooiboek van Zutphen, deel 1683—1689*, *20* Maart 1686 en 13 Mei 1687, zie *Vestenissen van het Landdrostambt van Zutphen, deel 1685—1691*, *6* April 1686.)

Zijne weduwe vindt men in verschillende registers eveneens nog vermeld o. a. in April 1687, Juli 1688 (zie boven), Juni 1695 (*Vestenissen der stad Zutphen deel 1690—1697*), 15 Mei 1690 *(Recesboek der Graafschap Zutphen, deel 1686-1694)*. In laatstbedoelde acte ontvangen jr. *Jan Caspar van de Wall* en deszelfs dochter de wed. *Boeyers* — die blijkens tal van acten in geen gunstige financieele omstandigheden achter was gebleven — resp. 1 daalder 's weeks en 60 gl. jaarlijks tot opvoeding harer kinderen.

Dat zijn weduwe in 1663 was geboren, blijkt ten slotte uit het Weeskamerregister van Zutphen van het jaar 1679, waarin hare voogdij geregeld wordt, na haar moeders overlijden.

Uit hun jongsten zoon *Frans Bowier*, geboren in 1687, spruiten al de leden der tegenwoordig levende familie van dezen naam.

Ik verwijs voor hem en zijn twee echtgenooten echter naar meergenoemd Nederland's Adelsboek, *jg.* 1912, aangezien met het vorenstaande de vier eerste generaties der *Bowier's* hier te lande beschreven zijn.

Het muntmeestersgeslacht Wyntgens,

door **Ph.** F. W. van Romondt.

(Vervolg van XXXIII, 376.)

1665-29 April : *Wichert Wintgenss* × *Geertje*, *Derck Wintgens*, *Henriske Doryss*, *Wilhem* then *Ness* × ***Naell***, *Johan van Eyll* × *Iken*, *Winaldt Gaerts* × *Lisken*, *Goessen Gaerdts* × *Jenneken*, *Johan Asbeeck* × *Lysken*, *Jenneken Wintgens*, *Adolpla Tuyss* × *Meintgen*, *Johan Vierss* × *Dersken als* erfgenamen van zal. *Wilhemken Wintgenss* huisvrouw van *Rein Huberts*, dragen over enz. (fol. 93).

1575—1 Juli: Vermeld *Gerrit* en *Naleke Wyntgens*, voorkinderen van *Ermgard Gaynaans en* haar eerste man *Jasper Wyntgens*. (fol. 111).

1576-1 Dec. : Vermeld als man van *Naleke Wyntgens*: *Esken ter Borcht*.

1583—8 April: Compareert *Johan van Ruremondt* en substitueert krachtens volmacht van *Gerrit* en *Hendrik Wyntgens*, gebroeders, gepasseert voor schepenen van Amsterdam, dd. 14 Maart l.l., Henrick van Eck om uit hunnen naam op te eischen de nalatenschap hun aangekomen van den te Wageningen overleden *Gerrit Wyntgens*. (fol. 63").

1584-23 Maart : Compareert *Debora ten Nijenhuis*, weduwe van *Evert Vermaeth* en draagt over aan *Johan van Roremonde*, gehuwd met hare dochter *Elisabeth*, eene cijns van zes daalders 's jaars op de helft van een huis in de *Turfstraat*, tusschen „de Roode Roos" en het huis van Johan Cloeck, als tegemoetkoming voor niet geheele afdoening der huwelijksgift van 500 daalders, die Johan reeds twee jaar geleden had moeten ontvangen en in afkorting van f 60, die Johan haar had voorgeschoten voor reparatie aan het huis. (fol. 105').

1584-22 Dec. Rutger Tulleken als principaal van *Henriclc Bongart* en diens huisvr. *Heyltjen* geeft geld aan de weesmeesters zooals Lubbert Spoltman 24 Juli 1582 beloofd had.

1588—22 Mei : *Henrick Wyntgens* en zijne vrouw *Catharina* transporteeren aan *Johan Engelen* en diens vrouw *Luith*. (fol. 27).

1588—29 Nei : Vermeld *Johan Wyntgens* wonende te Arnhem, oud tusschen de 40 en 60 jaar. Hij legt getuigenis af. (fol. 30v).

1588-14 Juni: Vermeld *Herman Wyndtgens*.

1589—25 Aug. : *Henrick Wyndtgens* en *Catharina ten Have*, echtelieden, bekennen over eene obligatie door *Catharina* v.z. aangegaan in 1557 met haar eerste man *Wilhem de Vrede* op hare zuster *Naell de Vrede*, wed. *Engel Jansen* en welke obligatie bij magescheid is toebedeeld aan *Catharina Engelen* wed. *Reinier Kreyfenger* en aan de kinderen van *Bwrchardt ten Nijenhuis*, t. w.: *Maria t. N.* gehuwd met *Dries Engel* en *Johan t. N.* man van *Atria van der Cruis*. (fol. *137)*.

1589-23 Oct. : Vermeld *Dirck Wyntgens*.

1590—29 Jan. : *Neliske Wyndtgens* wed. *Johan Brull* machtigt *Goessen Bongardt*, haar neef. (fol. 167v).

1590-21 Aug. : Vermeld *Johan Wyntgens*, ook nog *24* Aug. 1593.

1590--11 Oct.: *Gijsbert Everwijn* geeft zijn broeder (sic) *Henrick Wintgens* een schuld van *Willem de Vrede* aan *Evert Everwijn*, broeder van Gijsbert v.nd.

1591-8 Febr. : Vermeld meester *Herman Wyntgens* en zijne vrouw *Naell van Maennen* [1]).

1691-30 Dec.: Ernst Mom en Gerberich Bentinck doen in pandschap *Herman Wintgens* en *Naell van Maennen,* 't Spijcker buiten Velperpoort. (fol. 64).

1592-25 Febr. : *Geesken Wyntgens* krijgt in pantschap land bij de *Roode Haan; o.m.* de erfenisse van *Cornelis Botter.* (fol. 64).

1593-6 Mei: Derrick Lauressen X Grieth dragen over aan *Herman Wyntgens X Naell van Maennen.* (fol. 148).

1693-14 Nov. : *Peter Wyndtgens*, schepen van het kerspel Wedten in den Nederambt van Gelder.

1600-16 April : Vermeld *Herman Wyntgens ,* schoolmeester en zijne vrouw *Beatrix ter Inde;* dezelfden ook nog 26 Nov. 1601 en 7 Mei 1605.

1601—28 Juni: Overdracht door *Gaert Wyntgens X Geesken Jacobs* en mede voor hare zuster *Geertruit Wyntgens.* (fol. 168).

1603-23 Juli: *Johan Wyntgis X Gijsbertje Hefkens (Heskens)* machtigen hun schoonvader en vader *Gysbert H,* burger te Nijmegen, aan Johan's zusters : *Lenarclge* en *Naleke W.,* over te dragen hun aandeel in een huis op de Ganzenheuvel aldaar, 't welk hun aanbestorven' was van hunne ouders. (fol. 27).

1603-2 Aug.: Vermeld *Gerrit Wyntges.*

1604-16 Febr.: Vermeld *Gaerdt Wyntgis*, bakker, gehuwd met *Geertgen Jacobsen;* dezelfden ook vermold 6 Jan. 1609.

1604-16 Juli: Vermeld *Geeske Wyntgis* weduwe van *Gerrit Wyntges.* (fol. 93").

1605-7 Mei: Vermeld *Herman Wyntgis*, schoolmr en *Beatrix ter Inden.* (fol. 1.45).

1606-16 Oct.: *Atris ter Inden* wed. mr. *Herman Wyntgis* met Philip Crays als momber, *Beeltgea Willems* met Gelis Engelen als momber , *Wynant Willems, Derk Horstinck* als man van *Heiltje Willems,* alle erfgenamen van mr. *Herman Wyntgens*, dragen over aan *Jaspar van Hattem,* deurwaarder bij het Hof van Gelderland, en *Pouweltje* , 't huis op de Oldemerkt, tusschen die van Thonis Willems en Evert Gaemeus, conform magescheid d.d. 1 Dec. 1586 tusschen Wyntgens en van Hattem, voor 't geval de eerste zonder kinderen zoude sterven. (fol. 216).

1606-22 Oct. : *Arnt* en *Wynant Willemsz.*, gebroeders, *Beeltgen Wyntgens* wed. en *Derck Horstinck als* man van *Heiltje Willems*, allen erfgenamen van wijlen Meyster *Herman Wyntges*, hun resp. oom. Op 26 Febr. 1611 worden dezelfden vermeld in eene questie met den curator. (fol. 216 en 270").

1607-14 Oct : Compareert de weduwe van zal. *Peter Wyntgens.* (fol. 266).

[1]) Te Arnhem trouwen 1 Febr. 1587 (huw. procl. 15 Jan. 1587) *Herman Wintgens* Wyntgen Kromers eh. s. en *Naelken* van Manen Bernt van Manens eh. dr. van Arnhem.

1608-20 Juni: *Catharina Smitmans* wed. mr. *Peter Wyntgis* machtigt hare zuster *Judith Smitmans* om te Venlo te acc. (fol. 364).

1610-2 Juni: *Johan Spoltman* contra *Geesken* wed. *Gaert Wyntgens.* (fol. 107').

1610-3 Dec.: Evert van de Wyher en Grietgen van den Bongart dragen *Willem Spoltman* en *Geertje Wyntges* een huis in de Rijnstraat over. (fol. 131').

1612—18 Juli: *Peter van Trier* en *Lijsbeth Wyntgens, Hilleken Wyntgens* en de nagelaten kinderen van *Grietgen Wyntgens* bij *Caspar Peux* (t. w. Stoffel, Grietgen, Sacharias en Jasper Peux) erfgenamen van den broeder *Jaspar Wyntgens*, eertijds weduwnaar van *Sara Venaut,* overleden te Leiden. (fol. 282).

1613-16 Juli: Vermeld *Gerrit Wyntges* als een der exec. testamentair van Sebastiaan Cock. (fol. 38").

1613—28 Nov. : Vermeld *Gerrit Wyntgis* als zoon van *Lysbeth Jordens.*

1613-5 Juli: Vermeld *Wynant Wyntges X Leen Gaerts.*

1614-3 Maart: Vermeld *Gerrit Wyntgis X Heiltgen Janssen.*

1616-14 Dec.: Robert Poincet, kok van den Heer van Marquette, geeft volmacht aan *Arnt Wyntgens*, burger te Arnhem, om namens hem in ont- vangst te nemen van het echtpaar Frans van der Heyden en Anna Blanckenbeijl de som van f 100, die zij hem schuldig zijn. (fol. 193).

1617— 9 Sept. : *Beeltge Wyntgens* wed. *Jurrien Keerssmaecker* (*Kurffmaecker*) transporteert *Wynolt Wyntgens X Leen Otten* een rentebrief uit een huis bij Presickhaaf in Arnh. Enk gelijk Diederik van Ruittenburch deze aan zal. *Herman Wyntgens X Beatrix ter Inde* op *7* Mei 1606 heeft afgegeven. (fol. 343).

1618— 14 April : *Wilhelm Spoltman* bekent schuld aan zijn broeder *Derk Spoltman.*

1618-18 Aug.: Voor schepenen verschijnen : Juffr. Evermoith van Essen wed. wijlen Dr. Frederick van den Sande en Judith van den Sande zich mede sterk makende voor hun broeder Dr. Johan van den Sande, Miliken then Loe wed. wijlen Johan van Reyde, dochter Clara van den Grave, ook in deze als gekoren en met recht toegelaten momber van de voornoemde vrouwspersonen, idem *Thomas van Bemmell, Peter Swem* namens en zich sterk makende voor zijne huisvrouws moeder *Geesken Heuckenhorst* wed. wijlen *Garrit Wyntgens* en Reinier Everwijn.

Zij allen geven bij dezen volmacht aan Johan van Reyde om met andere vrunden en crediteuren te Amsterdam, die daar een dergelijke volmacht voor hebben te geven, in ontvangst te nemen de achterstand in de kooppenningen, die hunne respectievelijke zwagers, oom en neef *Henrick Wyntgens Balthazarzn.* hun verschuldigd zijn voor de aangekochte landerijen op *Texel* en van een huis binnen Kampen, geheeten *Cannenbergh*, door wijlen *Euerhart van Reyd* nagelaten, alsmede de in ontvangst genomen penningen van Van Reydt voornoemds sterf huis, verder van vriendschappelijk voorgeschoten gereed geld, alles „vermoege claer schijn

„und bescheit van custyngh brievë und vorscheyrun-
„ghen, van studenten handschryften und andere heur-
„luyden respectivelick , *soe* wel ter oorsaecke van
„haeffsomme als verloeppene interesse daer over sij
„luyden duszlangh ter frundtschap te vergeeffs gevordert
„hebben. Deszelven ***Henrick Wyntges*** samptlicke Lan-
„derijen op Tessell bij den Hoorn in de buyttensten
„buytencuyll gelegen met recht te besprecke und te
„verwynne, daerinne alle termijnen van rechte nae styll
„und gebruck van den Gerichte op de Eylanden op
„Texell waer thenheme" enz. enz.

Met recht van substitutie enz. (fol. 368).

Arnhem. Procuratieboeken.

1628-7 Juni : Verschijnen voor schepenen : *Johan* ***van den*** *Sande*, Doctor in de rechten en raad van Friesland, ***Judith van den*** *Sande, Johan Wyntges*, muntmeester van het landschap Overijssel, voor hem zelf en als gemachtigde van zijne zuster *Hilleke Wyntges* wed. ***Achterkercken, Henrick van den Sande,*** *Johan* ***van Remunde, Johan van Reidt,*** *Clara van* ***Reidt*** wed. *Sluysken, Everhard Sluysken*, raadsvriend dezer stad, ***Dirck van Dans, Frederick*** *Reijneman, Balthazar Wyntges, Herman* ***van*** *Uchelen* en *Willem van Ham*, secretaris, van hen zelven en mede vervangende ***Berent ten Broeck*** en ***Guert*** *Wyntges* — allen zoowel mediate als immediate erfgenamen van wijlen *Everhardt* ***van*** *Reidt*, in leven Nassausche Raad en geven te kennen:

dat hun oom *Everhardt van Reidt* bij zijn testament een kapitaal van f 2000 belegd heeft op zijne nagelaten Texelsche landen en gewild dat de f 120 jaarlijksche rente daarvan, jaarlijks uitgereikt zoude worden aan een van zijn geslacht lust hebbende in de studie en bekwaam zijnde naar eene academie te worden gezonden, die rente gedurende 5 jaren zou genieten en tot executeuren van dezen zijn laatsten wil had benoemd zijn broeder wijlen Burgemeester ***Joost van Reidt en*** zijn neef Dr. *Johan* ***van den Sande*** voornoemd, met uitdrukkelijke last om vlijtig zorg te dragen en toezicht te houden, dat genoemde rente alleen tot bovenstaand doel mag aangewend worden.

En daar nu de oom van comparanten ***Joost van Reidt*** overleden is, zij het noodig oordeelen order te stellen op het beheer dier rente tot bovengenoemd doel, zoo machtigen zij met goedkeuring van Dr. *Johan* ***van den Sande*** voornoemd hunne neven *Hendrick van* ***den Sande en*** *Dirck* ***van Dans*** om de achterstallige renten op te vorderen en daarmede het nagelaten kapitaal te vermeerderen en indien zij dit raadzaam mochten oordeelen, het geheele kapitaal op te vorderen en te Amsterdam of andere geschikte plaats op een goed onderpand te beleggen. Doch, daar het goed, waaruit de rente gaat, tegenwoordig in het bezit is van *Henrick Wyntges*, zoo verklaarden comparanten, met het oog op diens hoogen ouderdom er genoegen mede te nemen, dat de invordering der achterstallige renten worde uitgesteld, tot na zijn overlijden.

Aangezien thans een neef der comparanten n.l. ***Henrick*** Wyn*tges*, oudste zoon van den muntmeester ***Johan*** *W.* te Leiden studeert in zijn 2de jaar, zoo hebben comparanten hem gemelde rente toegekend, met bepaling, dat hij die gedurende 5 jaren genieten zal, waarna de executeuren voornoemd een ander, volgens hun goedvinden, zullen aanstellen.

doende aan de testamentaire bepalingen daarmede zullen begiftigen, welk recht van collatie zij zullen behouden, telkens wanneer het geval zich voordoet dat de rente beschikbaar komt. En wanneer een der drie genoemde executeuren mocht komen te overlijden zullen de beide anderen ten spoedigste de andere erfgenamen daarvan onderrichten! die binnen het jaar, met meerderheid van stemmen een vervanger voor den overledene zullen kiezen. (fol. 47').

1628—10 Juni. Compareeren: Dr. ***Johan*** van ***den bande;*** *Judith van* ***den Sande;*** ***Johan*** *Wyntges*, muntmeester, voor hem zelf en als gemachtigde van zijne zuster ***Hitleke*** *Wyntges* wed. *Achterkercken;* ***Henrick van den Sande; Johan van Remunde*** als man van *Wyne Wyntges; Johan* ***van Reidt; Clara van Reidt*** wed. *Sluysken* en *Zara van Reidt* huisvr. van ***Berent ten Broeck,*** geassisteerd door ***Johan*** van ***Reidt*** v.nd., hun broeder en gekoren momber ; ***Dirck van Dans*** en ***Frederick*** *Reineman* als echtgenooten en mombers van hunne respectievelijke huisvrouwen *Susanna* ***van Dans*** en ***Ca tarina*** *Wyntges*, alsmede *Balthazar Wyntges* voor hen zelven en zich mede sterk makende voor hunne respect. broeder en neef ***Evert*** *Wyntges.*

Zij machtigen *Everhard Sluysken*, burgemeester, *Willem van Harn*, secretaris der stad Arnhem en *Herman* ***van*** *Uchelen* om in hun naam te mogen veilen en verkoopen, naar land- en stadsrecht, alle erfgoederen, landerijen, houtgewas, veldvruchten enz. hun aanbestorven door den dood van hun oom burgemeester ***Joost*** *van Reidt en* aangekomen ingevolge magescheid van 6 Juni 1628. (tol. 48).

1629-22 April: Clara *van* ***Schevichaven als*** erfgeoame sub. ben. inv. van *Agnes van Schevichaven* ***ge***wezen huisvr. van *Frans Wyntgens*, geassisteerd met Jacob v. S. en met toestemming van haar man Dirk van Altena.

1630—22 Febr.: ***Neliske*** *Wyntges* wed. ***Johan*** *Brull* draagt op aan *Geerlich van Rijswijck* en *Janneken Brull*, ***Jacob ten Hoeve1*** en *Gaertjen Brull* en *Claes Brull*, hare kinderen, het versterf van *Henrick Huyberts*, onmondige zoon van ***Huybert*** *Henricks* en *Hilleken* ***Brul1*** zal., hare dochter.

In ditzelfde deel komt op 4 Maart 1630 eene acte voor, waarin haar zoon ***Gaert*** *Brull* „innocent" gezoemd wordt.

1631-14 Febr. : *Neliske Wyntgens* wed. ***Brul1*** machtigt laar schoonzoon *Geerlich van Rijswyck.*

1632—7 Jan. : *Theodorus Wyntges*, predikant te Ede en zijne huisvr. *Susanna* ***Caesari.***

1637-11 Maart : ***Neliske*** *Wyntges* wed. zal. *Jan* ***Brul1*** machtigt haar neef ***Henrick*** *Swem*, tolner te Nijmegen, om te scheiden de boedel der afgestorven kinderen van hare dochter *Gaertje Brull*, met name *Judith,* ***Isac*** en ***Jan van den Heuvel.***

(Wordt vervolgd.)

Kwartierstaten van Delftsche Vroedschappen

verzameld door Mr. W. van der Lely,

medegedeeld door Mr. L. G. N. Bouricius,

Archivaris der Gemeente Delft. [1])

(Vervolg van XXXIII, 346.)

B. = Burgemeester; H. = Havenmeester; H. D. = Havenmeester te Dolfshnven; S. = Schepen ; T. = Thesaurier; V. = Veertigraad en W. = Weesmeester.

N° 213. Ia. ***Hendrik Meese*** *Coel* × ***Catharina*** *Steurs.*
(193) Ib. ***Pieter Boele*** × *Haesje Sijbransdr.*
Ic. ***Alexander*** *Engelgraaff* × *Geertruijd Willekens.*
Id. ..... × .....
IIa. ***Albertus*** *Coel*, ***geb.*** 1 April 1641 × *Maria* ***Boele.***
IIb. ***Pieter Engelgraaff,*** geb. ***5 Sept. 1637,*** † 8 Februarij 1704 × 19 Aug. 1664 ***Anna Ketelaer,*** † ***26*** Oct. 1718.
III. ***Pieter*** *Coel*, geb. 14 Maart 1669, † 12 Januarij 1734 × 11 Augustij 1692 *Geertruij Engelgraaff*, geb. 11 Sept. 1671, † 7 Maart 1747.
IV. Alexander Coel Pietersz., geb. 7 Sept. 1709, † 29 Junij 1776, V. 1761, W. 1765, S. 1770 × 18 Julij 1734 ***Maria Elisabeth de Wit,*** gab. 1711, † 9 Meij 1766 (dochter van Jan × Maria Adriaansdr.).

N° 214. Ia. de ***Roo*** × ***van Elst,*** zie **164.** Ifa.
Ib. ***Carelsx.*** × *Houdijk*, zie **164.** IIb.
IC. ***van*** *Kinschot* × *Tromp*, zie **117.** 111.
Id. *van Kinschot* × ***Pauw,*** zie **206.** IIb.
Ha. ***de Roo*** × ***Carelsdr.,*** zie **164.** 111.
IIb. ***van*** *Kinschot* × ***van Kinschot,*** zie **117.** IV.
III. de ***Roo*** × ***van*** *Kinschot*, zie **164.** IV.
IV. Mr. Gaspar de Roo Joan Carelsz., geb. 11 Oct. 1731, † 8 Sept. 1788, heer van Rosenburch etc. geb. 11 Oct. 1731, V. 1762, W. 1765, S. 1770, Adjunct ten Dagvaert 1782, B. 1787.

N° 215. Ia. ***van der Burch*** × Graswinkel, zie 93.111.
(195) Ib. ***Doublet*** × *van Bleiswijk*, zie **108.** III.
Ic. ***Dierkens*** × *Parmentier*, zie **173.** IIa.
Id. ***van Schuylenburch*** × ***van der Wielen, zie 157.*** IIa.
IIa. ***van der Burch*** × 2°. ***Doublet,*** zie 93. IV.
IIb. ***Dierkens*** × ***van Schuylenburch,*** zie **173.** III.
III. Mr. ***Willem*** van ***der Burch,*** geb. 17 Oct. 1706, † 6 Dec. 1733 × 31 Oct. 1728 ***Elisabeth Dierkens*** [2]), geb. ***28*** Dec. 1709.
IV. Mr. Franco van der Burch Willemsz., geb. 21 April 1733, † 11 Nov. 1803, V. 1762-19 Oct. 1787, W. 1766, S. 1770, B. 1787 × 1°. 23 April 1759 ***Anna Maria van der Goes, geh. 7*** April 1732, zie **149.** IV. 2, × 2°. 20 Oct. 1793 ***Maria Jacoba*** Baronesse ***van*** der ***Steen,*** geb. 21 Sept. 1750 (dochter van Mr. Diederik Gerard en Johanna Maria Cock.) [3])

N° 216. Ia—III. Zelfde als **204.** Ia-III.
(196) IV. Dr. François Boogert Françoisz., geb. 8 Aug. 1733, † 22 Nov. 1797, V. 1763, W. 1767 en 1771, S. 1772, T. 1776-1789, B. 1790, in de Rekenkamer van Holland 1791.

[1]) Aanvullingen on verbeteringen zullen door mij steeds gaarne worden ingewacht.
[2]) Voor haar 2ᵉᵉ man zie Maandbl. XXXIII (1915), k. 23.
[3]) Zie Maandbl. ibidem.

N° 217. Ia. ***Willem*** *Jansz.* ***Beefting*** × *Adriana Jacobsdr.* ***Goedgeluk,*** † ***2*** April 1697.
(197) 10. ***Godschalk Pieterst. van der Wal*** × ***Elisabeth*** *Claasdr.* ***van Swammerdam.***
IC. ***van der*** *Dussen* × *Lintlage*, zie ***144.*** Ha.
Id. ***van der Cost*** × ***van*** *Bodegom*, zie **144.** IIb.
Ha. ***Frans van Beeftingh,*** geb. 26 Meij 1654, † 9 Augustij 1684 × ***Elisabeth van der Wal,*** geb. 18 Augustij 1649, † 18 Sept. 1729.
IIb. *van* ***der*** *Dussen* × ***van der Cost,*** zie 144.111.
III. ***Schalkius van*** *Beeftingh*, geb. 4 Februari 1682, 8. van Rotterdam × 21 Meij 1708 Maria *van* der *Dussen*, geb. ***4*** Januarij 1684.
IV. Mr. Frans van Beeftingh Schalkiusz., geb. 27 Meij 1713, † 21 Januarij 1791, eerst S. van Rotterdam, V. 1763, W. 1767 X 27 Nov. 1740 ***Elisabeth*** *Catharina Sautijn*, geb. ***14*** Oct. 1726 (?) (dochter van Johan, Raad van India × Adriana Johanna Dubbeldekop).
Winnen:
1. *Maria Adriana*, geb. ***4 Nov. 1744.***
2. Elisabeth, geb. 10 Nov. 1749.

N° 218. Ia. ***Pieter*** *Overschie* ***Jacobsz.*** × *Anna* ***Damensdr.*** *van* ***Berckel.***
(198) ***Ib.*** ***Christiaen*** *Cornelisz. van* ***der*** *Burch* × 11 Julij 1663 ***Margaretha Pietersdr. van*** *Schoonhaven*, geb. 31 Maart 1640.
IC. ***Floris*** *Simonsz. van* ***der Werff,*** geb. 11 Julij 1646, † 25 Augustij 1693 × 28 Augustij 1675 ***Maria Pietersdr.*** *van Schoonhaven*, geb. 25 Sept. 1646, † 10 Meij 1720.
Id. *Jan Proons* × *Elizabeth Cleijburch.*
IIa. ***Jacob*** *Overschie*, geb. 13 Meij 1662 × 1 Sept. 1687 *Elizabeth van* ***der Burch,*** geb. 4 Julij 1665) † 30 Oct. 1737.
IIb. ***Pieter*** *van* ***der*** *Werff*, geb. 1 Januarij 1678, † 17 Meij 1708 × 28 Sept. 1701 ***Geertruid*** *Johanna Proons*, geb. 2 Februarij 1683, † 3 Februarij 1762.
III. *Christiaan Overschie*, geb. Dec. 1689, † 9 Januarij 1735 × 7 Meij 1732 *Elisabeth Catharina van der Werff, geb. 28* Maart 1705.
IV. Mr. Jacob Overschie Christiaensz., geb. 28 Nov. 1733, † 5 Januarij 1775, V. 1764, H. 1767, W. 1770, × 30 Oct. 1758 *Catharina* ***Johanna Bake,*** geb. 14 Maart 1729 (dochter van Adriaen × Petronella Christina Spieringh).
Winnen:
Christina Elisabeth, geb. 26 Augustij 1769.

N° 219. Ia. *Cocq* X ....., zie 196. IIa.
(199) Ib. *Ouzeel* × *van Swieten*, zie **195.** IIb.
Ic. *Johan Dedel Jansz.*, geb. 3 Nov. 1623, † 14 Januarij 1665, Auditeur van de Rekenkamer × ***Emmerentia van Beveren Carelsdr., † Sept.*** 1679.
Id. *Mijnard* ***van Vianen*** × *Margaretha Hulsthout.*
IIa. *Cocq* × *Ouzeel*, zie **195.** 111.

IIb. Mr. *Jacob Dedel*, geb. 17 Maart 1667, † 2 Nov. 1710 ⚔ 1 Maart 1690 Maria *van Vianen*, geb. 8 Meij 1674, † 1 Oct. 1746.

III. *Cocq* ⚔ 1° *d' Edel*, zie **195**. IV.

IV. Mr. Gerardus Stephanus **Dedel Cocq**, geb. 8 Maart 1726, † 22 Oct. 1804, in plaats van zijn vader Secretaris van **Rhijnland**, V. 1765, W. 1768, H. 1770, S. 1774 ⚔ 26 Junij **1765** *Adriana Maria Maasdam.*

N° 220. (200) Ia. Mr. *Cornelis Boeij*, † 2 Februarij 1666, **Fiscael** van Holland 1651 X *Anna Willemsdr. Brandwijk van Blokland*, † *26* Oct. 1711, seer oud, genobiliteerd door den Koning van Frankrijk 1653.

Ib. Mr. *Jacob van der Houve*, † 9 Meij 1691, heer van **Heeswijk** en **Dinter**, S. en B. van **'s Hage** X 12 **April** 1734 *Agatha Brie1 Jacobsdr.*, geb. 3 April 1631, † 1 **Meij** 1698 [1]).

Ic. *Thijmon van Schoonhoven X Ester Tinnebak Reijniersdr.*

Id. *Pieter van Herzele X Catharina Wessels Jansdr.*

IIa. *Willem Boeij*, geb. 1657, † 27 Dec. 1702 X 1685 *Anna Maria van der Houven*, geb. 31 **Maart** 1668, † 19 Dec. 1738.

IIb. *Thijmon van Schoonhoven X Agneta van Herzele.*

111. Mr. *Cornelis Boeij*, geb. 24 April 1686, † 22 Maart 1759, Pensionaris van Rotterdam 1720, Secretaris van Staat 1736 X 13 Maart, 1711 *Agneta van Sehoonhoven.*

IV. Mr. Adriaen **Boeij** Cornelisz., geb. 10 Dec. 1727 te Rotterdam, † 27 Julij 1781, V. 1765, H.D. 1769, S. 1774 ⚔ 14 April 1760 *Haze des Tombes*, geb. 10 Januarij 1727 (dochter van Maerten, **Scheepen** van 's Hertogenbosch ⚔ Anna **Magdalena** van der **Houven** Jacobsdr. [2]).

N° 221. (201) Ia. *Philips van den Boogaart Jansz.* ⚔ *Baefje Matheusdr.*

Ib. ..... ⚔ .....

Ic. *Floris Sonderdanck* ⚔ *Anna Lambrechtsdr.*

Id. *Willem van der Smout* ⚔.....

IIa. *Jacob van den Boogaert* ⚔ *Cornelia of Neeltje Maarten&.*

IIb. *Willem Sonderdanck*, geb. 1631, † 1717 [3]) ⚔ *Hilgonda van der Smout.*

III. *Mattheus van den Boogaart*, geb. Augustij 16.., † (begraven 6) October 1736 ⚔ 1690 *Catharina Sonderdanck*, geb. 17 **Meij** 1674, † 29 Januarij 1756.

IV. Paulus van **den Boogaert Mattheusz.**, geb. 11 April 1707, V. 1766-2 Dec. 1778, W. 1769, S. 1776 ⚔ 26 April 1745 *Maria Elbertina Bruyning*, geb. 16 Dec. 1724 , zie 244.

Winnen :

1. Mr. *Mattheus*, geb. 8 Oct. 1746.
2. *Anna Cathurina*, geb. *3* Augustij 1748 ⚔ *3* Meij *1772* Mr. *Jan Jacob Gouverneur*, zie *240.*
3. Dr. *Bartholomeus*, geb. 4 Juli 1753, V., zie 244.
4. *Sara Jacoba*, geb. 2 Nov. 1757.
5. *Jacobus*, geb. 20 April 1759.
6. *Paulus*, geb. 28 Meij 1760.
7. *Bernardus Wilhelmus*, geb. 8 Julij 1763.
8. *Pieter Willem*, geb. 12 Februarij 1767.

N° 222 (202) ontbreekt.

N° 223. (203) Ia. *Paulus Barentsz. van Dam*, ged. N. K. 8 Meij 1634 ⚔ October 1660 *Marijtje Jacobsdr.*

Ib. *Hendrik Sijdelhaak* ⚔ *Sm-a Vergelt Fransdr.*

IC. *Gerrit de Kromme* uit Schiedam ⚔.....

Id. *Johannes van Wijk*, geb. April 1640, † 6 Sept. 1696 ⚔ 2 Nov. 1659 *Josina Verburch*, geb. 2 Dec. 1635.

IIa. *Willem van Dam*, geb. 14 Nov. 1661, † 6 April 1757 ⚔ 19 Oct. 1681 *Anna Sijdelhaak*, geb. 1663, † 27 Meij 1740.

IIb. *Jacob de Kromme*, † *2* Dec. 1721 ⚔ 6 Meij 1696 [1]) *Christina van Wijk*, † *2* Julij 17. .

111. *Dirk van Dam*, geb. 29 Oct. 1694 ⚔ 29 Sept. 1717 *Cornelia de Kromme*, geb. 21 Januarij 1697, † 7 Meij 1757.

IV. Dr. Nicolaes van Dam Dirksz., geb. 29 Februarij **1732**, † 1 Julij 1770, V. 1766, W. 1769 ⚔ 30 Maart 1763 *Catharina Johanna Knol*, geb. 9 Augustij 1733, † 26 Februarij 1764 sonder kinderen (dochter van Chrispinus Isaacsz. ⚔ Catharina Kloeting).

Verbeteringen van reeds verschenen kwartierstaten.

N° 200. Ia. *Pieter van Alderwerelt*, geb. 31 Oct. **1619** (mededeeling Jhr. v. Kinschot).

IIa. Volgens andere bronnen zou zij 7 Sept. overleden zijn (id.).

IV. *Alida Anna de Roo* is † in 1775, niet in 1781.

IV 2. Mr. *Rugier* overleed in 1820, niet in 1840.

N° 206. IIb. Mr. *wan Kinschot* is geb. in 1638 (mededeeling Jhr. van Kinschot).

Volgens mededeeling van den zelfden Heer zou *Alida Pauw* overleden zijn 2 October.

N° 211. IV. De vrouw van *David Graswinckel* heette Elisabeth *Christina.*

(Wordt vervolgd.)

KORTE MEDEDEELINGEN.

Doyweert-Blok van Treslong. (XXXII, 4—5). Ter aanvulling van de aldaar vermelde mededeelingen van een der heeren *Doyweert* omtrent de relatie van zijn familie tot het geslacht *Blois van Treslong* kan het volgende dienen. De broeder van den onthalsden *Jan B. v. T.* heette *Willem (niet* Karel; deze naam komt alleen voor in den Zuid-Ned. tak) en was de bekende Watergeus. Tusschen *Jan* en *Willem* had de hoogbaljuw (ten rechte baljuw) van den Brio1 nl. *Jasper v. B. v. T.* de zoon van *Jan* (niet van *Carel),* bij *Catharina Oem*

[1]) Zie Jhr. EI. H. **Roell** Het Geslacht **Briel** in: Ned. L. **1903** blz. 237.

[2]) Volgens het poorterregister (Archief Delft 1 Afd. no. 405) heeft 6 Julij 1753 den eed als poorter afgelegd: Jacob des Tombes **Maertensz.**, geb. in de Meijerij van **'s** Hertogenbosch, oud 30 **jaaren**; borg de heer Burgemeester van der **Lelij.**

[3]) (Sic). **Begr.** N. K. 18 Februari 1716 als weduwnaar.

[1]) Aangeteekend 19 April, welke datum bij v. d. Lelij als trouwdatum is opgenomen.

van Wijngaarden een zoon ***Ysbrand.*** Deze huwde volgens een oude Manuscriptgenealogie eene „uxor ignobilis" en had 3 kinderen, t. w. *Jasper*, die volgens dezelfde gen. ook eene „uxor ignobilis" moet gehad hebben, doch van wien ik verder nooit iets heb gevonden, verder ***Abraham,*** die volgt en ***Balthasar,*** die 15 Mei 1605 kinderloos †.

Abraham Bloys ***van Treslong,*** een oomzegger dus ***van*** den Watergeus, werd kap. in dienst dezer landen en later gouverneur ***van*** St. Andries; hij bezat het huis te Hoeve in den lande van Hoochstraten in Brabant (ms. van Dorth thoe Valderick op het Rijksarchief te Arnhem) en werd 25 Mei 1605 te Zaltbommel doorstoken en in de kerk begraven. Op zijn grafsteen leest men om het wapen (B. v. T. en van Brempt gecombineerd): „Hier leit begraven Jonckheer Abraham van Bloys van Treslong, in sijn leeven cappe ende Governuer van S. Andries is ghestorven op den 25 May an° 1605". Hij tr. 1°. *Lucia (Sijtgen)* ***de Leur,*** † Amsterdam 17 Jan. 1686, dr. van ***Joost Arentz;*** tr. 2°. ***Johanna van Brempt tho Vlasrath***, dr. ***van Engelbrecht*** en ***Cornelia van Eyll.***

van Bremp t Baer ***van Eyll. Boekholt.***

Den 16 Maart 1698 geeft hij procuratie aan ***Hans Scheffer*** om copie van een aanteekening ter weeskamer te Amsterdam te lichten in zake goederen van zijn 1e echtgenoote ***Lucia Joostendr.*** De erfgenamen van zijne 1e vrouw hadden vorderingen op zijne 2de vrouw.

Copy extract uit het Begraafregister van de Weeskamer te Amsterdam van 1563-1596, berustende in het oud-archief der gemeente Amsterdam.

Jannuarius februarius LXXXVj (1586).

Sytgen *Joosten* Inde engelsche stege den XVijen January, Ij (dit beteekent nalatende 2 kinderen).

geen goot anders voorhanden dan leengoet toecomeñ ***Abraham van bloys geseyt*** *treslong* der kinderen Vader, die annam zijn kinderen t'alimenteren ende onderhouden aot den XXVIIjen January LXXXVj pr̄tibus alle de Weesmr̄n actum ten bij wesen van ***Joost Arentsz*** der kinderen grootvader, den XXVj february anno LXXXVj bewesen.

Dat deze grootvader ***de Leur*** heette en voorts veel van hetgeen hierna volgt blijkt uit het dossier „***van de Leur***" Lade (pakket) n° 250 uit het voornoemd Weeskamer archief.

Uit ***het 1e huwelijk:***

1. ***Ysbrand,*** † jong.
2. ***Petronella van B. v, T. × 1". Hendrich Doese,*** † vóór 1616; × 2°. 's-Gravenhage 18 Juni 1617 ***Aarnout van*** *Harwijnen*, wachtmeester op het fort de Werker. Van hem en van de volgende personen is mij vrij veel bekend.

Uit het 2e huwelijk:

3. ***Cornelis van B. v.*** *T.*, † jong als vendrig.
4. ***Jan van B. v. T.*** in 1624 te Zaltbommel, heeft een onwettige dr. ***Judith*** geb. 5 Maart 1664 aldaar.
5. ***Engelbrecht van B. v.*** *T.*, † Zaltbommel 9 Sept. 1606.
6. ***Catharina Adriana van B. v. T.*** , ged. Zaltbommel, † ald. in 1527 × 1°. *Gijsbert* ***van Heerdt.*** (Zie Ridderschap Nijmegen door Mr. P. A. N. S. van Meurs bl. 271.)
7. ***Sophie van*** *B.* ***v. T.,*** × Zaltbommel 10 Juli 1632 *Aart Doijerweert Hendriksz.* (Deze is de ***Hendrik Aerfxen*** die volgens kol. 4 Mbl. t. a. p. huwt met *Marike* ***Woutersdr. Brandt).***
8. ***Abrahamina van B. v. T.*** woonde te Zaltbommel, alwaar zij 13 Mei 1667 een testament maakt.
9. een dr. jong †.

In het testament van Abrahamina vd. praelegateert zij aan hare „nigte ***Sophia*** *Goris*, dogter van ***Johanna*** „*Deyeweert* getrouwt met ***Leonardt*** *Goris* seeckere capitalen brieven en obligatiën". Als ***Sophia*** echter huwde tegen den wil harer ouders, dan kwam dit. legaat aan hare 2 zusters ***Johanna Jacoba*** en ***Geertruy*** *Goris. Johanna* ***Doyeweert vd.*** kreeg verder „een silver soutvat, een „swarte sijde rock en nog een rode lakense rock en „haer dogter ***Johanna*** *Jacoba* voorengenoemdt een paer „goude brascletten en haer dogter ***Geertruy*** meede boven„genoemdt een paer braseletten van peerlen en bloet„steene coralen, en haer jongste soontien *Abraham* „(*Goris*) genaemt een gouden penning daer op staet „het beleg en overgaen van Breda" enz. enz.

B. v. T. P.

Oldenbarnevelt (van). Poorter van Amsterdam geworden 1708. 16 September: *Gerhard* ***Rempelaer*** van Deventer, lettersetter als getrouwd hebbende ***Abigel Oldenbarnevelt*** dochter van ***Bartholomeus*** *Rijksz.* ***van*** *Oldenbarnevelt* in sijn leven drogist en poorter.

H. W.

Woldringh (XXXII, 284). De opmerking aan den voet dier kolom gemaakt is juist. De sub VI 4° vermelde Conradus Woldringh liet na een zoon:

Conradus Woldringh, geb. Buitenzorg (Java) 5 Dec. 1876, naar Arnhem vertrokken 1877, alwaar hij aanvankelijk zijn opleiding genoot voor zeeofficier; afgekeurd zijnde volgde hij de handelsschool en vertrok in 1896 naar Indië voor de N.-I. Handelsbank, 1 Jan. 1915 agent dier bank te Batavia X Soerabaja 28 Jan. 1904 *Lilla Mary* ***Warren,*** geb. ..... 27 Nov. 1877, dr. van *Arthur John*, chef der firma Fraser Eaton en C° aldaar en ***Sophia*** *Wilson.* [Batavia].

Uit dit huwelijk:

1. Oscar ***Charles Woldringh,*** geb. Semarang 15 Dec. 1904.
2. ***Arthur Edward*** *W*, geb. a. v. 11 Dec. 1905.
3. ***Helena Alice W.,*** geb. Honkong 2 Nov. 1909.
4. ***Conrad*** *W.*, geb. Epsom (Surrey-Engeland) 26 Feb. 1911.

B. v. T. P.

VRAGEN EN ANTWOORDEN.

Ahe (von der). Kan iemand mij inlichten omtrent de afstamming in mannelijke lijn van ***Jakob Henrich (von der) Ahe,*** die 1733 te Berlijn overleed? Zijn nakomelingen vermoeden, dat hij uit ***Gennep*** afkomstig was.

Leiden. ***C. C.*** UHLENBECK.

Ammon-Everwijn. Te Cleef zijn 1 Mei 1731 gehuwd *Johan* ***Friedrich Ammon*** en ***Theodora*** *Maria Everwijn*, dochter van Eberhard Everwijn en Lucretia Ticheler. Van wie was deze ***Johan Frs̄edrich Ammon een*** zoon ? Hij is niet te Cleef geboren.

Deventer. Mr. H. KRONENBERG.

Broers. *Jan B.* ondertr. A'dam 13 Dec. 1647, oud 23 jr., met ***Johanna Kerckrinck***, oud 24 jr. geb. A'dam.

Hij is zn. van Mr. ***Jan Broers*** adv. te 's Hage, zwager van mr. ***Adriaen van*** *Strijen*, geh. met ***Catharina Kerckrinck*** en neef van ***Pieter*** *Boll* (Haarlem). Gevraagd worden de namen der kinderen van het eerste paar en meerdere gegevens betreffende hun vader.

's-Gravenhage. PH. L. DE BÈRE.

Gorinchem (XXXIII, 353). „De broederschap der Romeinen ," in 157Y te Gorkum opgericht, had ten doel „de onderhoudinghe van onderlinghe vrintschap van fatsoenlijcke heeren". In den Catalogus der tentoonstelling van Kunstvoorwerpen in vroegere eeuwen uit edele metalen vervaardigd, in 1880 door „Arti" te Amsterdam gehouden, kwamen onder Nos 66, 76, 176, 179 en 927 voor: zilveren bekers met de wapens der leden in 1620, 1708 en 1772 benevens een zilveren kroes van 1620 en het zilveren draagteeken van het gezelschap. Al deze voorwerpen bevonden zich toen bij den heer P. J. H. Cuypers te Amsterdam en werden in den catalogus uitvoerig beschreven.

's-Gravenhage. A. 0. VAN KERKWIJK.

Heydegger(s). In 1781 den 12 Mey te Venlo overleden Capt. Lieut. Jean ***Hegdegger*** van het regiment Zwitsers.

Behoort ***Margaretha Geertruida*** **Heydeggers ,** gehuwd met *Wessel* Sikkes ***Houwing*** te Groningen, tot hetzelfde Zwitsersche geslacht? Overlevering zegt dat hare familie uit Lingen kwam.

Wie kan mij eenige genealogische gegevens over de familie in opgaande lijn van ***Marg. Geertr. H.*** geven? Wapens gevraagd.

Tjibeber. (Java.) J. A. F. MÖRZER BRUIJNS.

Houwing. *Wessel* ***Sikkes*** *Houwing* **,** geboren te Groningen, ontvanger aan de Poppe bij Oldenzaal, gehuwd met ***Margaretha Geertruida Heydeggers.*** Den 9 Sept. 1802 geboorte te Groningen van een dochter.

Wie waren de ouders en grootouders van *Wessel* S. ***H. 3***

Bestaat er reeds eene genealogie over dit geslacht?

Wapens gevraagd.

Tjibeber. (Java.) J. A. F. MÖRZER BRUIJNS.

Kwartieren de Jong van Beek en Donk (XXXIII, **383.)** Tot mijne leedwezen ben ik niet in staat het ontbrekende omtrent de familie de ***Bie*** (Bije) aan te vullen, maar het zij mij vergund de aandacht van ons medelid te vestigen op het feit, dat de familie de *Bije* niet vliegen, maar ***bijen*** in haar wapen voert, dat dan ook z. g. „sprekend" wapen is,

Waar de adellijke familie de Bije ook uit Noord-Brabant afkomstig is, heeft men voorts vermoedelijk niet met eene boerenfamilie, maar met een zijtak van dit geslacht te maken.

den ***Haag.*** ***C.*** L. VAN DER BILT.

Gijsbert ***de Jongh,*** geb. te Drunen, ged. 10 Jan. 1655, zn. van Gerard en Anna Gerrits van Dijck. Gerard, oud deurwaarder raad van Brabant, burgemeester, schepen en kerkmr. te Drunen, zn. van Jan en Heijltken Adriaansdr. ; testeerden 18/4 1640, zij wed. gen. 14 Sept. 1649.

Jan vnd. zoon van Jan Peter Peters de Jonge.

Pieter *Josselijn*, geb. Utrecht, burger te 's-Hertogb. 5 Feb. 1671.

Jan de Jongh (de jongste), Heer v. Hedikhuizen, tr. 1° huw. voorw. 3 Mei 1684 Hazia Dirks van Hedikhuizen ; 2° *Anna* de ***Jongh,*** dr. van Johanoes Gerrits de Jongh, testeerden 26 Jan. 1701 en 25 Jan. 1765.

Betreffende dit geslacht en andere families ***de*** *Jongh* bezit beantwoorder dezes eene uitgebreide verzameling gegevens geput uit Brabantsche archieven.

's-Graven *hage.* PH. L. DE BÈRE.

Nederland% Adelsboek 1917. Evenals vorige jaren, deel ik mede, dat ik voor jaargang 1917 van Nederland's Adelsboek op mij heb genomen de bewerking der geslachtslijsten van de volgende families *:* ***de*** *Salis*, ***Salvador, de*** *Salve* ***de*** *Bruneton*, ***van den Santheuvel, von*** *Scherff, Schimmelpenninck*, ***van*** *Schinne , Scholten , Schorer*, van *Schwartz*, ***de Senarclens de*** *Grancy , Siberg , von Siebold*, ***de Sighers, Simon de*** *Vlodrop*, ***van*** *Slingelandt , Sloet*, ***de*** *Smeth*, van der ***Smissen,*** *Snoeck*, ***von Speicher, Speyaert van*** *Woerden*, ***de Vos*** van ***Steenwijk, von Steiger, Stern, Storm van 's Gravesande, van*** *Styrum*, ***Suasso*** en van *Sijpesteyn.*

Met nadruk roep ik de medewerking in van al onze leden en alle belangstellenden, om mogelijke fouten in vorige jaargangen voorkomende, thans te willen opgeven; met dankbaarheid zal ik daarvan gebruik maken.

Leiden. BIJLEVELD.

Riemer. (de) Wiens zoon was *Isaac* ***de*** *Riemer*, die omstreeks 1635 (te Amsterdam) huwde met ***Elisabeth Greoenraedt?***

Hunne kinderen, waarschijnlijk alle te Amsterdam geboren, waren : **1.** ***Margaretha de*** *Riemer*, gehuwd in 1658. 2. ***Pieter de*** *Riemer*, geb. in 1643. 3. *Machteld* ***de*** *Riemer*, geb. in 1644. 4. *Huybrecht* ***de*** *Riemer.*

New- York. L. P. DE BOER.

Roessingh. Wie waren de ouders van *Winand* ***Roessingh (Roessinlc),*** geb. te .... den ...., gehuwd te (Enschedé?) den. ... met *Sybilla Pennink*? Waar en wanneer werd hij geboren? Hij overleed in 1726 te Enschedé als commies of ontvanger der convooien en licenten en werd als zoodanig opgevolgd door ***Pieter (Petrus) Roessingh,*** stamvader der bekende familie van dien naam.

Volgens geschreven familie-aanteekeningen was ***Pieter R.*** een jongere broeder van *Winand* en waren hunne ouders: *Antonius* ***R.,*** geb. Tilburg 12 October 1679 en ***Anna*** *Cock*, gehuwd te Enschede in 1703.

„Nederl.'s Patriciaat" geeft als ouders van dezen ***Pieter (Petrus)*** *R.*: *Mr.* ***Antonius*** *R.*, geb. Tilburg 12 October 1652 en ***Allagonda Ennens.***

Het archief te Enschedé verbrandde 7 Mei 1862 en is dus niet meer te raadplegen.

Kan een der leden in deze eenig licht ontsteken? Iedere inlichting is welkom,

Veenendaal. P. C. LABRIJN.

Romain-Ysseldijk. Bestond er in vroegere eeuwen eene alliantie of familieverhouding tusschen voornoemde twee geslachten (zie de wapenovereenkomst.) Het geslacht *R.* (Rietstap: 1606: Lotharingen) heet uit Engeland afkomstig; de naam veranderde in de Betuwe (Zoelmond, oudste doopregisters) in *Romein* en *Romeyn*.

T. v. K.

Ruyghaver. *Pieter van der Bilt*, oudste zoon van den stamvader van mijn geslacht, graankoopman en luitenant bij één der compagniën van de schutterij „de Voetboog" te Goes, huwt aldaar 8 Dec. 1671 *Crina* (Quirina) *Ruyghauer* (Ruychaver), ged. te Goes 23 Januari 1654, dochter van *Jan Pietersz. Ruyghaver* en *Josijntje van der Varent* (wier vader, Pieter, geboortig van Dendermonde, concierge van de „Voetboog" te Goes was).

Kan iemand mij mededeelen, wat deze *Jan Pietersz. Ruyghaver*, die spoedig na de geboorte van zijn dochter overleden of uit Goes vertrokken schijnt te zijn, daar deze blijkens eene notarieele acte „van jongs af" bij voornoemden *Pieter van der Varent* is opgevoed, geweest is en of hij behoorde tot één der 2 geslachten, door Vorsterman van Oyen beschreven?

In diens „Stam en Wapenboek" wordt onder „*Ruychaver*" nl. eerst de bekende Haarlemsche regeeringsfamilie beschreven en vervolgens eene Rotterdamsche, waartusschen geen schakel gevonden is.

Waar de genealogie der Haarlemsche *Ruychavers* tot het begin der 17de eeuw wordt gegeven en die van de Rotterdamsche in het begin der 18e eeuw aanvangt, is het verband wellicht in Zeeland te zoeken.

Een Mr. *Nicolaas Ruyghaver* was raadsheer in den Hoogen Raad en deed als zoodanig den eed in Middelburg (ik meen in 1623).

den Haag. *C.* L. VAN DEB BILT.

Ruyter (de)-v. Goltstein v. Hoekenburg. Volgens de in Adelsboek 1912 voorkomende genealogie v. Brienen (tak Ramerus) huwt *Dirk van Brienen* 1o te Ommeren 24 Febr. 1690 *Anna Margaretha de Ruyter*, dochter van *Johan de Ruyter* en van *Margaretha van Goltstein van Hoekenburg*. Een onderzoek in het rijksarchief in Gelderland vermocht deze Margaretha van Goltstein v. H. niet aan het licht te brengen. Wel compareert in een mageschеid d.d. 8 Mrt 1681 geregistreerd in het protocol van transporten en bezwaringen van onroerend goed onder het kerspel Rijswijk op 20 Juni 1682 *Joost van Goltsteyn tot Hoeckenborgh* voor zich en als voogd van de zes kinderen van wijlen *Anna Magdalena van Goltsteyn* en *Johan de Ruyter*. Uit de acte blijkt verder, dat Joost een halfbroer en Anna Magdalena een halfzuster was van Aleid van Goltstein, die 1o huwde met Otto van Beesd van Renoy en 2o met Fred. v. d. Velde. Zie voor de kwartieren van deze v. Goltstein's de Ridderschappen van het kwartier van Nijmegen, pag. 171.

Vraag 1: Moet voor de bovengenoemde *Margaretha van Goltstein v. Hoekenburg* gelezen worden *Anna Magdalena v. G. v. H.*?

Vraag II: Zo0 niet, van wie is *Margaretha van Goltstein v. Hoekenburg* dan een dochter?

Vraag 111: Bestaat er een genealogie van het Geldersche adellijke geslacht de *Ruyter?*

Deventer. Mr. H. KRONENBERG.

Rijck (van). (XXXI, **94, 96** XXXII, 29, *222, 233).* *Adriaan van R. van Rietwijck*, geb. 25-3-1722, commandant van Passaroean, 1790 tit. maj. inf. op Java, zoon van *Gerard en Geertruida Sebel*, tr. Semarang *Susanna Ernestein*. Hunne dochter *Johanna Cecilia van R. van R.* × *Eberhard Geyrold* en was de moeder van *Maria Margaretha Geyrold*, die † Batavia 5 Aug. 1869, als weduwe van *François Emanuel Hardy*, geb. Breda 1'784, res. Kedoe 1819, res. Madoera 1824 en Rembang 1827, † 6 Febr. 1828.

H. B. v. T. P.

Toll (van). Met de ridderhofstad Oud- Wulven wordt 3 Febr. 1634 beleend *Johan van Toll*, zoon van Henric en van Geertruid Schenck. (Gen. & Herald. Bladen VIII, pag. 409). Volgens zijn wapen behoorde hij tot het bekende geslacht *van Toll*, dat uit *Teylingen zou* stammen. Hoe is deze v. Toll aan te sluiten aan de genealogie van Toll, in Balen's Beschrijvinge van Dordrecht te vinden ?

Deventer. Mr. H. KRONENBERG.

Verhoeven (XXXIII, 63). Aldaar komt een vraag voor van den heer v. 0. te V. betreffende de ouders van *Jacobus Verhoeven* te Dordrecht gehuwd als weduwnaar 29 April 1703 en geboren te Rotterdam.

Ik meende den heer v. 0. te kunnen helpencn plaatste daarom in het Novembernummer de doopakte van eeu ongenoemd kind van *Jan Verhoeven* en *Krijntje Jans 20* Juli 1670. Bij nader toezien en vooral bij vergelijking van de trouwakte blijkt mij echter, dat deze doopvader niet Verhoeven-, maar *Verhaven* heet.

De vraag van den heer v. O., die onlangs ook zelf het origineele doopregister over de betreffende jaren zonder resultaat heeft nagezien, is dus nog geenszins beantwoord. Wie der lezers kan hem helpen?

Rotterdana. E. WIERSUM.

INHOUD 1916, N° 1.

Bestuursberichten. — De afstamming van het geslacht de Vos van Steenwijk; Een gevaarlijk boek (Oorkondenboek van Groningen en Drente), door Jhr. Mr. W. A. Beelaerts van Blokland (met zegelafbeeldingen). — De vier eerste generaties van de familie Bowier hier te lande, door W. Wynaendts van Resandt. — Het muntmeestersgeslacht Wyntgens, door Ph. F. W. van Romondt (vervolg). — Kwartierstaten van Delftsche Vroedschappen, verzameld door Mr. W. van der Lely, medegedeeld door Mc. L. G. N. Bouricius, archivaris der gemeente Delft (vervolg). — Korte mededeelingen: Doyweert—Blois van Treslong; Oldenbarnevelt (van); Woldringh. — Vragen en antwoorden: Ahe (von der); Ammon-Everwijn; Broers; Gorinchem; Heydegger(s); Houwing; Kwartieren de Jong van Beek en Donk; Nederland's Adelsboek 1917; Riemer (de); Roessingh; Romain-Ysseldijk; Ruyghaver; Ruyter (de)—v. Goltstein v. Hoekenburg; Rijck (van); Toll (van); Verhoeven.

De Ned. Boek- en Steendrukkerij, voorh. H. L. SMITS.

MAANDBLAD

VAN HET

Genealogisch-heraldisch Genootschap: „De Nederlandsche Leeuw,"

Dit blad verschijnt maandelijks en wordt alleen aan de Leden van het Genootschap gezonden. Bijdragen, correspondentie betreffende de redactie van het Maandblad, opgaven van **adresverandering**, gelieve men te richten tot den redacteur, Mr. TH. R. VALCK LUCASSEN, *Bezuidenhout* 4, *'s-Gravenhage.*

Contributiën em. aan den penningmeester, B. VAN HAERSMA BUMA, *Kneuterdijk 12—14, 's-Gravenhage.*

De jaarlijksche contributie bedraagt *f* 7.50. Leden te 's-Gravenhage, die de wekelijksche portefeuille ontvangen, betalen hiervoor *f* 2.50 per jaar.

Brieven, aanvragen em., betreffende het Genootschap te richten *tot* den secretarie, Mr. Ta. R. VALCK LUCASSEN, en die betreffende de Bibliotheek, opmerkingen in zake de verzending en aanvragen om exemplaren van vroeger verschenen Maandbladen tot den bibliothecaris, W. baron SNOUCKAERT VAN SCHAUBURG, beiden *Heerengracht* 62, *'s-Gravenhage.*

De redactie van het Maandblad wijst er nadrukkelijk op, dat zij niet aansprakelijk is voor de strekking of den inhoud der onderteekende stukken.

N°. 2. XXXIVe Jaargang. Februari 1916.

BESTUURSBERICHTEN.

Bericht van de Redactie.

Aangezien de verschijning van dit Maand blad tengevolge van onvoorziene omstandigheden wederom vertraging ondervond, zal den Leden in het begin van April een **dubbel nummer** Worden toegezonden.

Voor de Bibliotheek.

Wij ontvingen in dank voor de Bibliotheek:

† Jhr. Mr. J. H. Hora Siccama. Aanteekeningen en verbeteringen op het in 1906 door het Historisch Genootschap uitgegeven Register op de Journalen van Constant+ Huygens den Zoon. Amsterdam. 1916. gr. 8°. *(Van Mevr. de Douair. Hora Siccama-van den Berch van Heemstede).*

A. Hoynck van Papendrecht. Het oude Noord-Nederlandsche Majolika in het Museum van Oudheden te Rotterdam. (Overdr. uit „Eigen Haard" 1916, N° 6), met ill., 8°. *(Van den Schrijver).*

Tot lid zijn benoemd:

B. H. BOISSEVAIN . . . . . *Hilversum.*
Buon Retiro.

H. J. A. HOOGEWEEGEN . . . . . *Rotterdam.*
Westerlaan, 2.

J. MEES G.H.ZN. . . . . *'s-Gravenhage.*
Stadhouderslaan, 148.

C. M. PLEYTE. . . . . *'s-Gravenhage.*
Nassaulaan, 11.

Mr. T. A. M. A. VAN LÖBEN SELS . . *Roermond.*
Ambt. v/h Openb. Ministerie.

Mr. Dr. J. A. baron DE VOS VAN STEENWIJK. *'s-Gravenhage.*
Directeur v/h Kabinet der Koningin. *Parkstraat*, 69

Bijdragen tot de kennis van Johan van Oldenbarnevelt en zijn geslacht,

door J. D. WAGNER.

(Vervolg van XXXIII, 217.)

III.

Reeds spoedig na den dood van *Johan van Oldenbarnevelt* ging men er toe over om zijne nagelatene goederen te inventariseeren en in beslag te nemen. Een inventaris van het goed in Utrecht gelegen, werd door den Hoog Geleerden P. Boudaen onder scheurpapier te Gunstersteyn gevonden en aan den bekenden G. van Hasselt ter afschrijving overgegeven. Dit afschrift, mij zeer belangrijk voorkomende, wordt hiermede aan de vereerders van „den Advocaet" aangeboden.

Den vierden Junij 1619 nieuwen stijl heeft den Rentmr. Hallingh ter overstaan van den Heere Mr. Laurens de Sille, sich gevonden tot Breuckelen in 't Sticht van Utrecht ende aldaer in presentie van Jacob Jansen Brouwer Schout, ende Jan Cornelis Rock buirman in de Jurisdictie van de Prosdie van Ste Pieter tot Utrecht [1]), als representerende de Magistraet ende Regierders aldaer geinventariceert ende in arrest genomen de goederen, soo roerende als onroerende van Mr *Johan van Oldenbarnevelt* in de voors. Jurisdictie gelegen, sulcx als volch t.

De Huysinge genaempt *Guntersteyn* met de twee boomgaerden ende landen daerom gelegen ende tot 't zelve behorende: t samen groot 39 margen met huijs, schuur en bergen ende alle 't getimmerde daarop staande, van welcke landen Joost Jans gebruijckt 32 margen apart gelegen, belent aen de Suijt sijde de kercke tot Breuckelen en Hendrik Cornelissen Spijcker, aan de Oostzijde de Soedijck [2]), aan de Noordt zijde Breuckel-

[1]) Een gedeelte van Breukelen behoorde aan het Kapittel v. S. Pieter te Utrecht, daarin leg de Ridderhofstad Guntersteyn.

[2]) Thans de Zogdijk.

veens Gemeente, ende aan de West zijde de Vecht, 's jaars voor 300 car. gulden, met twaalf volwassen Capoenen , volgens huijrcedulle van 26 Martii 1612, dewelcke al is geexpireert, zijnde den selven huijrder over deselve huijze noch schuldich 150 guldens verschenen Petri ad Cathedram [3]) lestleden ende Jan Huijgensz. van Koten gebruijckt ses margen, belent aen de Suijt zijde de Breukelveens Gemeente, aen de Oostzijde de Soedijck, aen de Noortsijde de Heeren van den Dom te Utrecht, ende aen de West zijde de buijten boomgaert van voors. huijsinge , voor 48 gulden 's jaers, daervan hij 't jaer verschenen Ste Peter voors. sohuldich is, welcke huijre mede is geexpireert, dus hij er over 't loopende jaer huijrs van de voorschreven partijen ende 't gunt als vooren noch onbetaelt is 't samen . . . . . 546 [4]) guldens

In de voorsz. Huisinge bevonden.

In de keucken.

Een rechtbanck van vuijren hout geverwet.

Een vertinde pot met twee vertinde pannen.

De reste van 't goet in de keucken verclaert Joffrouw *Odilia van Oldenbarnevelt* haer toetecomen, gelijck zij mede verclaert van tgoet in de bottelerije niets anders haeren broeder *Johan. van Oldenbarnevelt* toe te comen, dan

Een vuijren kasse met de plancken, daer het tin op leijt.

Verclaert meede de voors. Joffrouwe haer toe te behooren alle de meubelen in het Camertje naest de bottelerije, vuijtgesondert de bedstede, die in 't huijs vast is.

In 't salet.

Ses stucken oude goude leer, daer mede 't zelve is behangen.

Een groot wageschotte uijttreckende tafel met een groen tafelcleet daerop.

Vijf Spaensche leeren stoelen.

Een wageschotte banck.

Een wageschotte scherm.

In de groote camer naest 't salet.

Een nieuwe wageschotte bedstede, behangen met roode casiants gordijnen ende rabat.

Een nieuwe wageschotte vuijttreckende tafel met een bonte tafelcleet daerop.

Twee wageschotte banken.

Een groene spaensche deecken.

Een kleijn schilderijtje vau een schiltknaap.

Ses spaensche leeren stoelen so vrouwe als mans.

Het bedde mettet beddecleet ende tapijte deecken, spiegel braedtijsers , drie schilderijen, ende andere cussens ende deeckens, die in de casse laegen, in de voorsz. camer zijnde, verclaerde de voorn. Joffrouwe haer toe te comen, ende 't geene hier vooren gestelt haeren voorn. Broeder.

In 't cleijn salet.

Een ledikant, rontsom behangen met groen houtschoten,

Een eijcken tafel.

Een mans spaensche leerenstoel.

Een groen taffen schoorsteen kleedt.

Het bedde met de groene deecken op 't voors. ledi-

[3]) 22 Februari.

[4]) Is gelijk 300 + 150 + 2 × 48.

cant leggende, met twee stoelen in deselve camer, verclaerde de voorn. Joffrouwe als vooren haer toe te comen.

Boven op een verwulfde camer.

Een coetse ofte bedsteede van vuijren hout.

Een eijcken bank.

Verclaerende de voors. Joffrouwe, dat de reste van 't goed op deselve camer haer is toebehorende.

In de tweede boven camer boven 't cleijn saletgen.

Een nieuwe wageschotte bedstede, behangen met groene gansen-ogen gordijnen, met een bedde, peulunr, ende beddecleet daerop.

Een groen rabbat voor de schoorsteen.

Een eijcken tafel op schragen.

Een spaensche leeren stoel.

Een gebeelt tafelcleet.

Twee vergulde ledikant knoopen.

Op de toorn camer.

Verclaerde de voors. Joffrouwe alles wat daerop was haer toe te behooren vuijtgenomen vier oorcussens, ende een witte spaensche deeken, die sij seijde haren voors. broeder toe te comen.

In de camer boven de groote camer.

Een nijeuwe wageschotte bedtstede, behangen met groen en geel saijette gordijnen ende rabatten met een nieuwe bedde peuluwe ende beddecleet daerop.

Een eijcken tafel op schragen.

Twee spaensche leeren stoelen.

Een schoorsteen cleet van geel en groen saijet.

In de camer boven 't salet.

Vijf spaensche leeren stoelen.

Ende heeft ons de voors. Joffrouwe *Odilia van Oldenbarnevelt* op den selven tijt geeschibeert drije lijfrente brieven van den 26 April 1697 onder hant ende segel van de voors. *Johan van Oldenbarnevelt* in parchemin, spreeckende de twee elcx van 50 guldens, ende de andere van 36 guldens sjaers , geduijrende de respective leven van de persoonen daerinne genoempt, van welcke voors. renten de voorn. *Oida van Oldenbarnevelt* bekende betaelt te zijn van haeren voors. broeders pachter genaempt Joost Janssen, als lasthebbende van sijnen voors. landheer tot kersmisse lestleeden.

Alle welcke meubele goederen hier vooren gespecificeert de voors. Joffrou Oida *van Oldenbarnevelt* verclaerde haeren voorschreven Broeder toe te comen.

Ende sijn de voors. goederen zoo roerende als onroerende bij ende ter praesentie , als vooren, genomen in arrest, ende wel expresselijk belast ende geinterdiceert de voorn. Joffrouwe *Odilia* op de voors. huijsinge woonende , geene der voors. meubele goederen te vervreembden ofte laten vervreembden ende de voorn. Joost Janse ende Jan Huygens gheene betaelinge van de huijrpenningen der voors. landen te doen als aen den voorn. Hallingh in de voorschreven qualiteijt, op pene van andermael te sullen moeten betaelen, ende sulcx oock niemanden als de Hooch Mogende Heeren Staten Generaal voor eijgenaers der voorschreven wooninge ende landen ende alles daertoe behoorende te erkennen ende respecteren, welverstaende dat in de voors. 32 margen van Joost Janss is begrepen de binnen boomgaert, soo veel de mate aengaet, doch echter den selven Joost Janss die nijet in huijre is hebbende, maer met d'andere de buijten boomgaert (die groot is een margen) telcken apart wort **verhuijrt** , dewelcke tegenwoordich beijde

onverhuijrt zijn, zoodat de geheele grootte van de voors. landen ende boomgaerden te samen (als vooren) bedraecht 39 margen, ende ten oirconde is dese bij de voors. Schout ende buijrman in d' voors. qualité onderteijckent, die hier van hebben genoten haer behoorl. salaris, Ende is onderteeckendt Jacob Janss Brouwer Schoudt, Jan Cornelis Rock.

Den sesten Juni 1619 stilo novo hebben d' Heeren Gecommitteerdens voornt. geinventariseerd ende in arrest ghenomen alle de goederen van den voornoembden Mr. *Johan van Oldenbarnevelt* gelegen tot Amersfoort ende daeromtrent sulcx als volght.

Ende eerst in de Jurisdictie van Hoogelandt van Amersfoort voorschreven ter praesentie ende overstaen van Jan van Bieler Schout ende Reijer Gerritsen Bosserdijck Schepen van deselve Jurisdictie van Hoogelandt, geinventariceert ende in arrest genomen de perceelen van goederen geleegen op 't Hoogelandt voorschreve.

Het erve *Emmelaer* groot omtrent 't sestich margen, geleegen op 't Hoogelandt voorschreven in verscheiden percelen met 't huijs, schuijr ende twee bargen daerop staende, daervan d' eene berch den huijrder verclaert hem toe te comen ende wort gebruijckt bij Goossen Janss 's jaers voor 350 Car. guldens, die daervan noch ses jaeren huijre heeft, waervan 't eerste jaer verschijnen sall Martini ende Kersmisse deses jaers XVI^{c} negenthien, dus hier . . . . . 350 C. g.

Een partij Landts genaempt *de Calleveen* groot omtrent acht of negen margen, mede gelegen op 't Hoogelandt, daervan bruijcker is Geurt Henricxen 's jaers voor 80 Car. guldens, met een huijs ende berch daerop staende, welcken berch den huijrder verclaert hem toe te comen, ende heeft aen 't selve huijs en de landen geen voorder huijre, dus hier. . . . . 80 C. g.

De vierde paert van *de Houffmale Rente*, zijnde eenige landerijen gelegen op 't Hoogelandt voorsz. die verpacht worden in 't geheel bij den Rentmeester van de Male [5]) woonende binnen Amersfoort, ende jaerlicx wort betaelt Ste Margareta, daervan tegenwoordich Rentmr. is Hendrick Both tot Amersfoort, 't welck ongevaerlick 's jaers vuijtbrengt omtrent 't sestich Car. guldens, doch 't eene jaer minder, 't ander meer, dus hier . . . . . 60 C. g.

Noch een partije Landts genaempt *'t groote Nieuwlandt* meede gelegen op 't Hoogelandt omtrent ses margen, aen een veldt geleegen, daervan bruijcker is Jan Lambertse die hetselve noch in huijre heeft tot Martini offte Kersmisse XVI^{c} een ende twintich toe, als wanneer sijne huijre kompt te expireren, 's jaers voor 't seventich Car. guld. dus hier. . . . . 70 C. g.

Noch een partije Lands groot omtrent drije margen, sijnde de helft van *Steyne Camp*, daer aff bruijcker is Jan van Coet, 's jaers voor 't sestich Car. guldens ende heeft noch huijre tot Martini 1620 toecomende, dus hier, ... 60 C. g.

Het vierde part van *de Zijlhorst*, geleegen op 't Hoogelandt voorschreven, welk vierde part groot is omtrent vijftien margen, met een huijs schuijr ende twee bergen daerop staende, waervan den eenen berch den bruijcker is toecommende, daeraff bruijcker is

[5]) Het Collegie van de Malen, eene oude instelling, besturende 61 portiën land.

Rutger Rijcks 's jaers voor 130 Car. guldens, ende heeft geen voordere huijre, dus hier . . . 130 C. g.

Noch een stuck Landts genaempt *'t Graschap* op Hoogelandt voorsz. groot omtrent drie margen, daer bruijcker aff is Maerten Grim 's jaers voor twaelff Car. guldens, ende heeft de twee margen noch twee jaeren, ende het derde margen noch ses jaeren in huijre, dus hier . . . . . 12 C. g.

Noch een stuck Landts genaempt *Steijnencamp* gelegen op 't Hoogelandt voorschreven groot omtrent vier margen daer bruijcker aff is Pieter Peelen, woonende binnen Amersfoort, 's jaers voor 't sestich Car. guldens, welcke huijre Martini ot Kersmisse eerst commende sal expireren, dus hier . . . . . 60 C. g.

Een stuck Landts genaempt *'t cleyn Niewland*, groot omtrent drie margen, gelegen op 't Hoogelandt voors. daervan bruijcker is Jacob Janss 's jaers voor 24 Car. guldens ende heeft noch ses jaeren huijre, waervan 't eerste jaer verschijnen sall Martini ende Kersmis deeses jaers sesthien hondert negenthien, dus hier . 24 C. g.

Noch een stuck Landts groot omtrent drie margen genaempt *Weedehuys-stuck* [6]) meede op 't Hoogelandt voors. gelegen, daeraff bruijcker is d' voornoemde Pieter Peelen, welcke huijre mede Martini off Kermisse eerst commende sal expireren 's jaers voor , . . 54 C. g.

Een stuck Landts genaempt *den Thinsbergh* op 't Hoogelandt voors., groot omtrent twee margen, daeraff bruijcker is Wouter Janss binnen Amersfoort, 's jaers voor 18 Car. gulden ende heeft 't zelve noch in huijre tot Martini 1621, dus hier . . . . . 18 C. g.

Noch een margen Landts, dicht aen de voors. twee margen landt geleegen, maer met een sloot tusschen beijden, daervan meede bruijcker is d' voorn. Wouter Janss jaerlix voor de somme van 18 Car. guldens ende heeft 't selve mede noch in huijre tot Martini 1621, dus hier. . . . . 18 C. g.

Item noch een stuck Landts op 't Hoogelandt voors., genaempt *de cleyne Enge*, groot omtrent drie mergen, daer bruijcker aff is Jorden Splinters binnen Amersfort 's jaers voor 't sestich Car. guldens ende heeft noch huijre tot Martini 1621, dus hier. . . . . 60 C. g.

Een chijns van vier penningen 's jaers, hercomende uijt de gerechticheden van de goederen van *Lutteke Wede* [6]) tot laste van Dirck Reyerss. woonende op 't Hoogelandt, verscheijnende jaerlijcx ende precies moetende betaelt werden St Maertensdage, dus hier . . 4 penn.

Alle welcke voorsz. goederen ter presentie als vooren sijn genomen in arrest, ende Goossen Janss, Gerrit Henricx, Jan Lamberts ende Maerten Grim voernoemt present sijnde, wel expresselijck belast ende geinterdiceert niemandt voor eigenaers ende meesters der voorschreeven goederen voortaen te kennen, houden ende respecteren als de Hooch Mogende Heeren Staten Generael ende sulcx geene betaallinge in 't minste te doen, soo van de pachten, die zij alreede schuldich ende noch onbetaelt zijn, als die tegenwoordich noch zijn lopende anders als aen den voorschreven Rentmeester Hallingh, in de voors. qualiteit, ofte de gene die d'Heeren Gecommitteerden voornoemt daertoe souden mogen committeeren, op pene dat zij contrarie doende hen 't selve geen betaalinge strecken sall, ende ten oirconde is dese

[6]) Wijst op *Deliana van Weede*, moeder van den „Advocaet".

bij d'voorschreven Schout ende Scheepenen onderteeckent, die hijer van hebben genooten haer behoorlijck salaris, ende is onderteeckent Johan van Bijlen en 't merk ⊓ van Reijer Gerrits Bosserdijck Schepen.

Ten selven dage mede geinterdiceert Jaepgen Lambrechts de Moeder van Adrijaen Lambrechts bruijcker van de Hoogesteech hiernae gestelt van geene betalinge te doen mitsgaders niemant voor eigenaars te erkennen, anders ende in vorigen, als in de voorgaende acte is verhaelt , ende naer dezelve Jaepgen aan 't selve haeren voors. zoon te zullen verwittigen ende aenseggen, ende hielt dit voorgedaen als off aen haere zoon selfs gedaen waere present Schout ende Schepen voornoempt, die ten oirconde dese meede hebben onderteijckent, hebbende hijer van genoten haer behoorlijcke salaris ende is onderteeckent Johan van Bijler, 't merk ⊓ van Reijer Gerrits Bosserdijck Schepen.

(Slot volgt.)

Oorkondenboek van Groningen en Drenthe.

Naar aanleiding van het opstel „Een gevaarlijk boek" van de hand van Jhr. Mr. W. A. Beelaerts van Blokland in het vorig nummer van ons Maandblad, ontvingen wij onder bovenstaanden titel een artikel van Prof. Dr. P. J. Blok, te Leiden, met het verzoek dit in het eerstvolgend nummer te willen opnemen. Hoewel de verschijning van het Maandblad hierdoor eenige vertraging moest ondervinden, meenden wij den geachten inzender hierin te wille te moeten zijn. Wij laten diens artikel hieronder volgen.

De heer Jhr. Mr. W. A. Beelaerts van Blokland veroorloofde zich in dit Maandblad op een toon, dien ik hier niet wensch te qualificeeren, te „waarschuwen" voor het „gevaarlijke boek," dat in 1896-1899 onder bovengenoemden titel is verschenen. Nog leven er twee van de bewerkers van dit boek en de ondergeteekende wenscht, namens beiden, een woord van protest te doen hooren tegen dezen z.i. zoo ongepasten als onbillijken aanval. Maar hij wil het niet laten bij een woord van protest, overtuigd als hij is, dat de heer B. v. B. zelf na de hier te geven opheldering zijn ongelijk zal inzien, ten minste wat zijn toon van spreken betreft,.

Allereerst wat het door de overleden heeren Rutgers en Feith samengestelde register aangaat. Ik weet niet, of de heer B. v. B. wel eens een register *op een* dergelijk *werk* heeft moeten samenstellen, maar ik twijfel daaraan zeer, als ik kennis neem van den toon, waarop hij van *dit* werk spreekt Ongeveer twee jaar lang heeft het Bestuur van het Hist. Gen. te Utrecht onlangs met den meesten ernst allerlei stelsels van registreering van namen overwogen en ik kan hem verzekeren, dat wij er geen enkel hebben gevonden, waaraan geen bezwaren van meer of minder ernstigen aard verbonden zijn. Consequentie in dezen is heel moeielijk toe te passen en men mag rekenen op gebruikers, die verder zien dan hun neus lang is; de heer B. v. B. rekent blijkbaar niet op zulke gebruikers, wat ik voor zijn rekening laat, maar zij zijn nu door hem „gewaarschuwd!" Hij vergete echter niet — ik mag het hem wel verzekeren — dat op registers „la critique est aisée" maar „l'art difficile" meer dan hii blijkbaar vermoedt. Overigens, fouten werden bij dft werk onvermijdelijk gemaakt en de heer

B. v. B. wees op dergelijke fouten terecht op kol. 7 in de eerste alinea. Maar dat deze registers bij die van Sloet en Nijhoff zouden achterstaan, ja „verre ten achter zijn" meen ik op grond van *mijn* ondervinding van deze laatste registers ernstig te mogen betwisten: die mogen eenvoudiger ingericht zijn maar gemakkelijker voor den gebruiker of volledig mogen zij zeker niet heeten.

De „geleerde uitgevers ," zegt hij verder honend, zijn niet op de hoogte geweest der „titulatuur van vroeger dagen ," i. e. weten niet, wat het onderscheid is tusschen „knaap" en „heer" ! Een dergelijk verwijt is tegenover mannen als die uitgevers, die aan middeleeuwsche bronnenstudie heusch nog iots meer hebben gedaan dan de heer B. v. B., ongerijmd maar uit de door hemzelven aangehaalde noot blijkt bovendien, dat zij juist wilden wijzen op het zonderlinge van het daar genoemde geval, dat dezelfde persoon op die twee manieren wordt aangeduid. Zij wilden te kennen geven, dat hier een fout is begaan. De heer B. v. B. is hier blijkens nº 704, 709, 735, 757 (Reijnolt, heer van Coevorden, knape) geheel mis. Er zijn er twee (vgl. nº 538 en 699) van dien naam. Aan zijne opmerking ontzinkt dus hier alle grond en verder blijkt, hoe goed het was zich in het register te onthouden van onderscheiding dezer twee! Onze noot was wat kortaf.

Eigenmachtige tekstverandering. Gruwelijke beschuldiging ! Maar heeft de heer B. v. B. nooit gehoord van den vrij algemeen aangenomen regel, dat men in *origineelen* niets mag veranderen maar dat men in *afschriften* anders kan handelen, mits men in een noot rekenschap geeft van zijn bedrijf? Welnu, het geldt hier een *afschrift* en aan de „mits" is voldaan. Wat valt daarop aan te merken? Zoo is ook geschied met de verandering van het zinlooze *M*orch in *N*orch in nº. 340. Otto van Norg komt in verscheidene oorkonden van dien tijd voor en de lezing *M*orich in het omschrift van zijn zegel (nº 283) (ik zou daar lezen: Norich, met een wat gebroken dwarssteel van de N.) gaf blijkbaar aanleiding tot dat rare *M*orch in den tekst van het afschrift van den Utrechtschen codex (vgl. nº 252).

De zegelbeschrijving (kol. 9). De bewerkers dier beschrijving meenden het voor leeken dikwijls bargoens klinkende vocabulaire der heeren heraldici wat te mogen wijzigen; dat zij daarbij wel eens wat ver gingen, zal ik niet verdedigen maar het is toch wel wat al te kras over die „ketterijen" zoo uit te varen: met een weinig goeden wil — die bij den heer B. v. B. op het oogenblik van de samenstelling zijner „waarschuwing" blijkbaar niet in sterke mate aanwezig was — zal zelfs een heraldicus wel zien, wat er bedoeld is. Wat de heer B. v. B. opmerkt omtrent de randschriften van de bij hem onder nº 6 en 7 afgebeelde zegels, is misschien wel juist maar ik moet bekennen, dat ik met behulp van mijne loupes niet kan zien, wat daar staat. Ik hoop voor hem, dat de origineelen beter leesbaar zijn.

Dat er „reeds vroeger" over dat arme Oorkondenboek is „ geklaagd", was mij ontgaan. Ik sloeg nu het stukje van kolonel Wagner op en bemerkte, dat daar absoluut niets was „aangetoond", alleen maar in een paar woorden iets *beweerd*. Waar de heer B. v. B. het vandaan haalt, dat „den samenstellers dus al *evenzeer*" (sic) de „noodige palaeographische kennis" schijnt „te hebben ontbroken",

. is mij niet duidelijk. Maar het zij mij veroorloofd om dezen potsierlijken toon van den geachten schrijver te lachen, als ik denk aan wat verschillenden van ons aan studie in middeleeuwsche zaken hebben gedaan en reeds hadden gedaan, voordat wij deze uitgave bezorgden. Welke arbeid geeft den heer B. v. B. recht op zulk een toon ?

Ten slotte nogmaals : aanmerkingen, zelfs gegronde aanmerkingen op ons werk hebben wij indertijd wel verwacht maar wij hadden gehoopt, dat die zouden worden gemaakt op heuschen toon en niet smalend en honend, al mogen de makers van op- en aanmerkingen zich zelf nog zoo buitengemeen bevoegd achten voor zulk een optreden. Wij hebben naar onze overtuiging te veel goed en nuttig werk met die uitgave gedaan om in het openbaar te worden uitgemaakt voor alles wat leelijk is naar aanleiding van fouten of wel beweerde fouten, die onzen arbeid — als alle menschelijk werk, gemeenschappelijk werk vooral — zouden aankleven. Tegen den toon der opmerkingen van Jhr. Mr. B. v. B. moet ik ten ernstigste protesteeren: die is ook hem niet waardig.

P. J. **Blok.**

Wij wenschen bovenstaand verweer van Prof. Blok niet te doen afdrukken, zonder er onzerzijds eenige opmerkingen aan toe te voegen.

Wij stellen er prijs op te verklaren, dat wij bijzondere waardeering gevoelen voor de groote verdiensten van den geachten inzender op historisch gebied. Wij hopen echter, dat de Heer Blok ons zal willen veroorloven er ZijnHoogGel. op te wijzen, dat ook bovenstaand verweer getuigt van eene onverklaarbare miskenning van het belang, dat de wapen- en zegelkunde als hulpwetenschap voor den geschiedvorscher heeft. Ware dit niet het geval, Prof. Blok zou uitdrukkingen als „*het voor leeken dikwijls bargoens klinkende vocabulaire der heeren heraldici*" ongetwijfeld achterwege hebben gelaten. Iedere wetenschap, ieder vak heeft zijn eigen termen ; zoo ook bezit de heraldiek sedert eeuwen een terminologie, die aan vaste regelen gebonden is, en zich niet willekeurig laat wijzigen op gevaar af dengeen, die zich daaraan waagt, iets geheel anders te laten zeggen dan hij beoogt.

Het is te betreuren, dat de bewerkers van het Oorkondenboek van Groningen en Drenthe hieraan niet hebben gedacht en zich ertoe hebben laten verleiden — ditmaal ten gerieve van gebruikers, die niet verder zien dan hun **neus** lang is — tal van onjuiste veranderingen in de heraldische termen aan te brengen. Wanneer zij bijv. spreken van *linker*-schuinbalken, daar waar rechter-schuinbalken zijn bedoeld, van *drie barenstelen* in stede van *een barensteel met drie hangers of* van *gedeeld* in plaats van *doorsneden,* dan is hier geen sprake meer van *wijzigingen* maar van even zoovele *fouten,* die — in tegenstelling met de hierboven gekoesterde verwachting — iederen ernstigen beoefenaar der geslacht- en wapenkunde op een dwaalspoor moeten brengen.

Het is van algemeene bekendheid, dat in de Middeleeuwen de adellijke geslachten a. h. w. de geschiedenis maakten van hun gewest, en hoe de kennis van hun onderling verband derhalve voor den schrijver van

's lands historie van zeer groot gewicht te achten is.

Het wil ons daarom bevreemden, dat bij de mannen der wetenschap in het algemeen zoo weinig het besef is doorgedrongen, dat zij bij hun arbeid de hulp van bekwame genealogen en heraldici, waartoe de Heeren Beelaerts van Blokland en Wagner toch zonder eenig voorbehoud dienen te worden gerekend, bezwaarlijk kunnen ontberen.

Den Heer Beelaerts van Bloklnnd rekenen wij het tot een verdienste op deze lacune een helder licht te hebben doen vallen.

Waar het artikel van Prof. Blok persoonlijk tot den Heer B. v. B. gericht is, hebben wij het raadzaam geoordeeld laatstgenoemde vóór het ter perse gaan van dit Maandblad met den inhoud van voormeld stuk in kennis te stellen, ten einde ons medelid de gelegenheid te geven de hem gedane vragen te beantwoorden.

Wij ontvingen daarop van den Heer B. v. B. een schrijven, dat wij hieronder doen volgen.

De Redactie.

Zeer *Geachte Redactie*,

Het was mij bijzonder aangenaam van U inzage te mogen ontvangen van het protest van Prof. Dr. P. J. Blok tegen mijne in ons vorig Maandblad opgenomen waarschuwing voor het Oorkondenboek van Groningen en Drente en in staat te zijn gesteld daarop een wederwoord te doen hooren.

Prof. Blok meent, mede namens Mr. S. Gratama, mijn opstel te mogen kenschetsen als een *ongepaste* en *onbillijke* aanval en beweert, dat ik smalend en *honend* heb geschreven en de geleerde uitgevers van genoemd werk heb uitgemaakt voor *alles wat leelijk is.* Een en ander wordt mij verweten op eene wijze, dat ik er nederig onder kan blijven. Hoewel ik tegen dit laatste geenerlei bezwaar heb, is het er verre van, dat ik conform Prof. Blok's overtuiging mijn ongelijk inzie.

Alle menschenwerk is onvolmaakt en op- of aanmerkingen zijn dus steeds ook ten opzichte van wetenschappelijke uitgaven te maken. Wanneer evenwel de eerste de beste leek, die iets verder ziet dan zijn neus lang is, ernstige gebreken van velerlei aard in een wetenschappelijk werk heeft te constateeren, dan schijnt het met de wetenschappelijkheid van dat werk droef gesteld. Voor dien leek, die te voren met bijzonder ontzag tegen dat werk, als dat van geleerde mannen, opzag, is de ontgoocheling te grooter en hij heeft m. i. het volste recht een scherp woord te doen hooren.

Gaarna geef ik toe *scherp* te zijn geweest in mijn geheel *onpersoonlijk* en alleen ter wille van de wetenschap gesteld waarschuwend woord, maar het heeft geenszins in mijne bedoeling gelegen mij „smalend" of „honend" uit te laten. In den aanvang van mijn opstel heb ik gesproken van „mannen van zoo algemeen erkende weten„schap als wier namen op het titelblad van genoemd „oorkondenboek prijken ," en verderop van „de geleerde uitgevers", hetgeen toch zeker van de noodige hoogachting getuigt. Evenmin kan mij worden verweten, dat hunne wetenschap in genoemd werk te weinig tot uiting is gekomen.

Dat het maken van goede registers op oorkondenboeken lang geen kinderwerk is, daarvan was en blijf ik ten volle overtuigd, maar evenzeer dat de registers in

casu al te ver van het onbereikbare volmaakte afstaan. Ik meen dit trouwens afdoende met voorbeelden te hebben aangetoond.

Ook mijne bittere opmerking aangaande het gemis aan voldoende kennis der middeleeuwsche titulatuur moet ik tot mijn groot leedwezen in al hare scherpte handhaven.

Prof. Blok schijnt nog heden op zóó gespannen voet met die titulatuur te staan, dat hij alle onderscheidingsvermogen van gelijknamige, maar verschillend getitelde personen blijkt te missen en bijgevolg niet in staat is eenvoudige genealogische problemen op te lossen. In mijn waarschuwend woord verwees ik naar n° 716 (18 Juni 1383), waarin sprake is van „*Reynaldus* ***de Covordia,*** *famulus*", en bij wien in eene noot is vermeld: „Dezelfde komt onder den naam „*heer* ***Reynolt van*** *Covorde*" op denzelfden datum onder de „manne" van den bisschop voor." Hieraan knoopte ik de opmerking vast, dat de *famulus* (knape) Reinold in geen geval dezelfde kan zijn als een geheel gelijktijdige heer Reinold, die trouwens uit tal van andere oorkonden in hetzelfde werk opgenomen bekend is als ridder en ambtman van Laghe. Ten bewijze, dat er inderdaad een *knape* Reinold heeft bestaan, verwijst Prof. Blok nu naar de n°s 704, 709,735, 757, waarin voorkomt een *Reynolt*, heer ***van Coevorden,*** *knape*, en dat deze eenen naamgenoot zoude hebben gehad, zou te zien zijn in n°s 538 en 699. Slaat men laatstgenoemde nummers op, dan vindt men daarjuist den door mij bedoelden heel- Reinold van Coevorden, *ridder* en ambtman van Laghe. Prof. Blok bewijst dus thans het gelijktijdig bestaan van eenen *knape* en eenen ***ridder*** Reinold van Coevorden en daardoor wordt de door mij gewraakte noot in stede van verdedigd juist veroordeeld, want de in die noot gestelde, maar daarin niet nader gemotiveerde identiciteit wordt in plaats van bewezen onaannemelijk gemaakt. Intusschen moet ik de aandacht nog eens in het bijzonder vestigen op het door Prof. Blok aangehaalde n° 638 (19 Mei 1365), waarin behalve „*heer* ***Reynold van Covoerden,*** onse amptman van Laghe", nog wordt genoemd „*heer* ***Reynold, heere*** *van Covoerden*, onse amptman in Twenthe". Prof. Blok vereenzelvigt thans laatstgenoemden heer Reynold, heere van Covoerden met den door hem even te voren aangehaalden Reinold, heer van Coevorden, knape. Hij begaat dus wederom dezelfde fout, want heer Reynold, heere van Covoerden kan nimmer dezelfde zijn als Reinold, heer van Coevorden, *knape*. De *heer* Reinold moet ***ridder*** zijn geweest, hetgeen kan worden bewezen door een beroep op tal van andere oorkonden. Ik verwijs daarvoor in de eerste plaats naar n° 474 (6 Febr. 1360), welke oorkonde is bezegeld door „*heren* Reynolt, here van Koverden ende ***heren*** Reynolt van Koeverden Roelfsoen, ***ridders",*** en voorts naar n° 560 (1 Nov. 1368), waarin „*heren* Reynoude, here van Covorden .... *riddere*", voor het laatst als levend voorkomt. Kort daarop is hij kinderloos overleden en als heer van Coevorden opgevolgd door zijnen broeder Johan, die als heer van Coevorden en vader van eenen onmondigen zoon Reinold voorkomt 8 Juli 1371 (n° 590). Laatstgenoemde Reinold is de latere Reinold, heer van Coevorden, ***lcnape.*** Wij hebben in de door Prof. Blok aangehaalde n°s 538, 699, 704, 709, 735 en 757 dus niet te doen met ***twee*** Reinold's van Coevorden, zooals hij meent, maar met ***drie.*** Dat het Oorkondenboek

tusschen deze naamgenooten (waarbij nog een aantal andere, vroegere en latere, zijn te voegen) in het register geen onderscheid heeft gemaakt, wil Prof. Blok voor eene bijzondere verdienste doen doorgaan. Achteraf is dit misschien ook maar gelukkig, want overtuigend blijkt, dat de samenstellers daartoe niet bij machte waren. Zulks komt ook aan het licht in het werk zelf, t. w. in de opschriften boven de oorkonden. Daar toch wordt zonder uitzondering gesproken van „Reinold van Coevorden" of van „Reinold, heer van Coevorden" [1]), ook al blijkt uit den daaronder afgedrukten tekst duidelijk, of van eenen ***ridder*** dan wel van eenen *knape* sprake is.

Voor Prof. Blok's mededeeling, dat tekstveranderingen *in* origineelen ***niet,*** *in* ***afschriften*** *wèl* mogen worden aangebracht, ***mits*** men in eene noot daarvan rekenschap geeft, ben ik hem dankbaar. Het komt mij evenwel voor, dat deze vrij algemeen aangenomen regel (?) geene verdere navolging verdient, althans niet op de wijze xooals in dit oorkondenboek heeft plaats gehad. In mijn waarschuwend woord toonde ik aan, dat in zekere oorkonde tot tweemalen toe het woord ***frater*** in *filius* is gewijzigd door de uitgevers — n.b. zonder eenige motiveering. Prof. Blok doet hiertoe in zijn protest het zwijgen, alleen verdedigt hij de verandering van het *zinlooze* Morch in Norch. De bewering, dat het omschrift van het zegel van Otto van Norch, hangende aan de oorkonde van 7 September 1324 (n° 283), blijkbaar aanleiding heeft gegeven tot dat rare Morch in den tekst van het inkomstenregister van het Domkapittel, zooals dat ***in*** den Utrechtschen codex staat afgeschreven (n° 340), komt mij zoo raadselachtig voor, dat ik dienaangaande de meening van den Rijksarchivaris te Utrecht zal vragen. Intusschen geeft het oorkondenboek bij n° 283 terecht als omschrift: S. Ottonis de Morich en dat Prof. Blok daar nu, pour besoin de la cause, Norich wil lezen, laat mij koud. Vergelijking met Otto's zegel hangende aan n° 252 is niet mogelijk, zoolang dat niet is gereproduceerd. De van dat zegel gegeven beschrijving toch kan niet juist zijn, immers het is niet mogelijk, dat iemand, die in 1324 een barensteel in zijn wapen voert, te voren (1316) datzelfde wapen zonder breuk zoude hebben gevoerd.

Ten zeerste waardeer ik, dat Prof. Blok voor mij hoopt, dat de randschriften der onder n°s. 6 en 7 afgebeelde zegels in originali beter leesbaar zijn dan op de door mij gegeven reproductie. Het is evenwel niet zoozeer de vraag, of ik wel juist las, alswel of het oorkondenboek deze randschriften juist weêr gaf. Het laatste is zeker niet het geval.

In eene noot voegde ik aan het slot van mijn opstel op grond van eene vroeger gepubliceerde klacht toe, dat het den samenstellers aan de noodige palaeographische kennis s c h ij n t te hebben ontbroken. Prof. Blok wenscht mij deswege op hoongelach onthaald te zien, blijkbaar denkende „ce n'est que le ridicule qui tue". Zoo ik verdien te worden uitgelachen, is het mij wel, maar repliek, zooals Prof. Blok zich die veroorlooft, behoort m. i. niet in wetenschappelijken kring thuis. Daar werkt men met feiten, en zoo wensch ik mijne uitspraak, welke noch

[1]) Deze onderscheiding is evenmin consequent doorgevoerd. Zie b.v. n° 73.5 (9 Aug. 1384) met het opschrift: ***Reynolt*** *van Koevorden beleent* etc., zijnde een brief gegeven door ***Reynolt, here van*** *Covorde*, lcnape.

apodictisch noch persoonlijk was, nader te rechtvaardigen aan de hand van de noodige gegevens mij daartoe welwillend verstrekt door Kolonel Wagner, die — ik behoef het hier zeker niet te zeggen — niet de eerste de beste is op genealogisch gebied.

Oorkonde nº. 729 is eene beleening van Johan van Echten met zekere tienden door „Gysbert, here tot Bronckhorst ind tot Borcloe" op 24 April 1384. De oorkonde zelve geeft als datum „opten Sonnendach Misericordia Domini anno etc. LXXXIH" en eene noot zegt: „*De personen in het stuk genoemd en het schrift wijzen op de 14de eeuw!*" Johan van Echten ontving ditzelfde leen „Saterdach post Cantate anno etc. XCI" van „Fredeerck, here tot Bronchorst ind tot Borcloe", „alsoe die edele onse lieve brueder zeliger gedachten Gysbert, wylnere here tot Bronchorst etc." hem had beleend, welke oorkonde (nº. 818) is gesteld op 29 April 1391. Na doode van Johan van Echten werd zijn onmondige zoon Roelof van Echten door denzelfden leenheer beleend „Fridach post Remigi episcopi anno XCIII", of wel volgens het oorkondenboek (zie nº. 870) op 2 October 1394.

Alle in deze stukken genoemde personen moeten in de 15de en niet in de 14de eeuw hebben geleefd, om de eenvoudige reden dat de heerlijkheden van Bronkhorst en Borculo eerst in den aanvang der 15de eeuw voor het eerst in ééne hand zijn gekomen. De eerste Bronkhorst, die Borculo bezat, was heer Gijsbert van Bronkhorst, broeder van heer Willem, heer van Bronkhorst, die de heerlijkheid in 1397 kocht [2]). Genoemde broeders sloten 28 April 1399 een verdrag, waarbij werd bepaald, dat na heer Willem's dood diens oudste zoon Gijsbert Bronkhorst zou beërven en dat Borculo na den dood van heer Gijsbert aan heer Willem's tweeden zoon, met name Frederik, zou komen [3]). Nog bij zijn leven droeg heer Willem Bronkhorst over aan zijnen zoon Gijsbert en diens broeder Frederik komt voor het eerst als heer van Borculo voor 28 Februari 1403 [4]). Frederik stierf kinderloos, waarna zijn oudere broeder, de heer van Bronkhorst, door het Stift Munster met Borculo werd beleend. Dit voorvallende in 1406, zijn dus Bronkhorst en Borculo eerst toen voor het eerst in ééne hand gekomen [5]). Gijsbert heer van Bronkhorst en Borculo liet o. a. twee zonen na: Willem en Otto, die bij broederdeeling van 21 October 1417 bepaalden, dat Willem de heerschap Bronkhorst en Otto die van Borculo zou hebben [6]). Willem stierf kinderloos, waarna voor de tweede maal Bronkhorst en Borculo werden vereenigd, nu in Otto's hand. Otto's zoon Gijsbert komt als heer van Bronkhorst en Borculo in oorkonden voor van 23 Augustus 1469 tot 7 Juni 1488, en wordt als dood vermeld 17 Mei 1490 [7]). Hij liet alleen dochters na en de beide heerlijkheden kwamen aan zijnen broeder Frederik, die in 1490 met Borculo werd beleend [8]). Laatstgenoemde Gijsbert en Frederik zijn dus zonder eenigen twijfel de in dè nos 729, 818 en 870 van het

[2]) Zie v. Spaen, Inleiding eto. 1 blz. 287.
[3]) v. Hasselt, Consultatiën nº. 107.
[4]) P. N. v. Doorninok, Acten betreff. Gelre en Zutphen i400-1404, blz. 76.
[5]) v. Spaen, Inleiding etc. 1 blz. 291.
[6]) Graf v. Landsberg, Gemen § 295.
[7]) Zie Stichtsche, Gnasberksche en Overijsselsche leenen, gelegen in Gelderland (uitgeg. door „Gelre"), blz. 69.
[8]) v. Spaen, Inleiding etc. 1 blz. 296.

Oorkondenboek genoemde leenheeren geweest, hetgeen met de jaartallen volkomen klopt [9]).

De leenmannen Johan en Roelof van Echten moeten derhalve ook in de tweede helft der 15de en niet in de 14de eeuw hebben geleefd. De samenstellers van het Oorkondenboek hadden dit even gemakkelijk kunnen nagaan, t. w. in de gedocumenteerde genealogie van Echten, gepubliceerd door Jhr. Mr. R. 0. van Holthe tot Echten in den Nederlandschen Heraut van 1886. Hadden zij die genealogie met de daarbij gevoegde bewijsstukken geraadpleegd, dan zouden zij daar ook de bewuste oorkonden hebben teruggevonden en gezien, dat die ter plaatse volkomen juist tot de 15de eeuw zijn gebracht.

Het bewijs is dus geleverd, dat de oorkonden nos 729, 818 en 870 op grond van de daarin genoemde personen niet tot 24 April 1384, 29 April 1391 en 2 October 1394 zijn terug te brengen, maar zooals Kolonel Wagner schreef tot 2 Mei 1484, 7 Mei 1491 en 3 October 1494 [10]). De uitspraak van de samenstellers van het Oorkondenboek, dat het schrift wijst op de 14de eeuw, deed en doet mij twijfelen aan hunne palaeographische kennis, gaarne laat ik te dien opzichte evenwel het eindoordeel aan meer bevoegden.

Met de meeste hoogachting heb ik de eer te zijn

Uw dw.

W. A. BEELAERTS VAN BLOKLAND.

Kwartierstaten van Delftsche Vroedschappen

verzameld door Mr. W. van der Lely,

medegedeeld door Mr. L. G. N. BOURICIUS,

Archivaris der Gemeente Delft. [1])

(Vervolg van XXXIV, 26.)

B. = Burgemeester; H. = Havenmeester; H. D. = Havenmeester te Delfshaven; S. = Schepen; T. = Thesaurier; Q. = Qeertigraad en W. = Weesmeester.

Nº 224. (204) Ia. *van Schuylenburch* (met 1º, zie **157** Ia) × 2º 15 April 1653 *Anna Baille*, geb. 29 Oct. 1615, † 8 Dec. 1689.
10. Mr. *Hendrik Praem Dirksz.*, Raad en B. van Gorcum × *Jenetta Doiegius.*
IC. *van Bleiswijk* × *van Wel*, zie **103** III.
Id. *Dirk van Hemert,* heer van Etten en Meeuwen × *Catharina van Broekhuysen.*
IIa. Mr. *Dionisius van Schuylenburch*, geb. *15* Dec. 1653, † 5 Januarij 1736, Raad en S. 1691, B. 1696 van Gorcum × 12 Maart 1693 *Catharina Praem*, geb. 10 Maart 1663, † 22 Augustij 1712.
IIb. *van Bleiswijk* × *van Hemert*, zie **152.** *IQ.*
III. *Adriaen van Schuylenburch*, geb. *3* Sept. 1694,

[9]) Is het niet bedroevend te moeten constateeren, dat de samenstellers van het oorkondenboek niet alleen niet op de hoogte zijn geweest van een der allervoornaamste geslachten van ons land, n.l. dat der heeren van Bronkhorst, die toch waarlijk een rol van beteekenis hebben gespeeld, maar ook hebben nagelaten een voor de hand liggend werk als dat van v. Spaen even na te slaan en dat niettegenstaande zulks met het oog op de nadere dateering eisch was.
[10]) Zie ons Maandblad van 1914, kol. 316.

[1]) Aanvullingen en verbeteringen zullen door mij steeds gaarne worden ingewacht.

† 25 Junij 1762, boekhouder, daarna Commijs van de Finantie × 19 Oct. 1734 ***Catharina van** Bleiswijk*, geb. 29 Dec. 1713.

IV. Mr. Abraham van Schuylenburch Adriaensz., geb. 11 Sept. 1738, † 9 Nov. 1814, Schout van Hoff van Delft, Vrijenban, Wout, V. 1767, W. 1771, H. 1773, S. 1776, Schout 1783—1785, Adjunct ten dagvaert 1786, B. 1788, Lid van den Raad en Wethouder 1803-1808 × 23 Nov. 1762 ***Anna van** Bleiswijk*, geb. 14 Aug. 1741 (dochter van Mr. Diderik Abrahamsz., heer van Etten en Meeuwen, Raad en B. van Gorcum en Cornelia van Schuylenburch Dionysdr.), zie 152. IV. 2).

Winnen:

1. *Catharina* ***Adriana,*** geb. ***24*** Oct. 1763.
2. ***Cornelia,*** geb. 8 Julij 1766.
3. ***Dionysa Jenetta,*** geb. ***4*** Dec. 1767.
4. *Henrica* ***Diderica,*** geb. ***25*** April 1770.

N° 225. (205) Ia. ***van Vredenburch van Adrichem × van der Goes,*** zie ***42.*** IV.

Ib. ***Gaal*** × 2° Sonmans, zie **110.** IV.

IC. van. ***der** Dussen* × ***van Beveren,*** zie 109. 111.

Id. ***Vallensis*** × ***van** Bleiswijk*, zie 112. III.

II*a.* ***van Vredenburch*** × ***Gaal,*** zie **132.** IV.

II*b.* ***van der** Dussen* × ***Vallensis,*** zie **109.** IV.

111. Mr. ***Gerard van Vredenburch,*** geb. 4 Nov. 1710, Bewindhebber van de 0. 1. Comp., Ontfanger Generaal der Kerkelijke Goederen, Meester Knaap, van de Houtvesterije van Holland × 16 Dec. 1733 ***Agatha Corvzna van der** Dussen*, geb. 29 Aug. 1716, † 31 Oct. 1761.

IV. Mr. Adriaan van Vredenburch Gerardsz., geb. 1 Januarij 1739, † 11 Juni 1781, V. 1768-19 April 1777 × 11 Meij 1766 [1] ***Willemina Diderica** Twent*, geb. 9 Nov. 1747, † 23 Maart 1820, (dochter van Nr. Willem, zie 141. IV. 1 × Agatha H.oogwerff, zie 226.111).

Winnen:

Adriaan, geb. 8 Julij 1769.

N° 226. (206) Ia ***Twent*** × ***Koekebakker,*** zie 141. 111.

Ib: van ***der** Graaff* × *Verburch*, zie ***87.*** IV.

IC. ***Hoogwerff*** × .....

Id. ***de Jong*** × .....

II*a.* ***Twent*** × ***van der** Graaff*, zie ***141.*** IV.

II*b.* ***Adriaan** Hoogwerff*, Heere van Rosenburch en Blankenburch × ***Adriana de Jong.***

111. Mr. *Willem Twent*, geb. 1.5 Sept. 1707, † 9 Junij 1750, Rentmeester van het Oude en Nieuwe Gasthuys te Delft × 3 Nov. 1739 ***Agatha Hoogwerff,*** geb. 10 Julij 1711.

IV. Mr. Nicolaas François Twent Willemsz., geb. 31 Augustij 1740, † 20 Augustij 1771, V. 1769 × 1758 ***Wilhelmina Catharina** Marcus*, geb. 18 Februarij 1731 (dochter van Jan Pieter × Aletta Milius).

N° 227. (207) Ia. ***van** Staveren* × ***Cloppenburch, zie 192.*** II.*a.*

Ib. ***van der** Lelij* × ***van Assendelft,*** zie **159.** II.*a.*

[1] Dag van het geven der attestatie op Leiden.

IC. Olivier ***van** Riel Cornelisz.* × ***Quirina** Stolwijk Willemsdr.*

Id. *Johan Huybertsdr.* ***Haasbroek*** × ***Cornelia** Wyllaard Hendriksdr.*

Ha. ***van** Staveren* × ***van der Lely,*** zie 192. 111.

116. *Willem* ***van Riel*** × ***Cornelia Haasbroek.***

111. ***van** Staveren* ***X van** Riel*, zie **192.** IV.

IV. Mr. Willem van Staveren, geb. 3 Sept. 1730, † 8 Junij 1787, Boekhouder der 0. 1. Compy, V. 1769, W. 1770, H. D. 1772, S. 1776, Adjunct ter dagvaert 1783.

N° 228. Ia. ***van** Groenewegen* × ***Holscher,*** zie 89. IV.

(208) Ib. ***Staal*** × ***van der Heul,*** zie 168. III.

IC. *Cornelis* ***van Qroenevelt*** *Dirksz.*, geb. 1644, † 29 Oct. 1695 [1] × ***Clara Boogaart** Johansdr.*

Ia. ***Simon Vliethoorn Pietersz.*** × ***Margaredha des Quiens** Pietersdr.*

II*a.* ***van Groenewegen*** × ***Staal,*** zie ***127.*** IV.

II*b.* Mr. Jan *van Groenevelt*, Raad en B. van Leyden × *Susanna* ***Vliethoorn*** *Simonsdr.*

III. ***van** Groenewegen* × 1° van ***Groeneveld,*** zie ***181.*** IV.

IV. Mr. Juliaan van Groenewegen Salomonsz., geb. 30 Sept. 1739, † 6 Maart 1773, V. 1769, W. 1772 × 19 Oct. 1761 ***Anna Elisabeth** Chasteleijn* (dochter van Cornelis, Raad en B. van Leyden × Anna Catharina de Bije).

N° 229. (209) Ia. ***van der** Goes* × 1° ***Doublet,*** zie ***74*** 111.

Ib. *Spieringh* × 1° *van Borsselen*, zie **70.** IV.

Ic. Mr. *Willem van Strijen*, geb. 23 April 1619, † 31 Dec. 1658 X 23 Meij 1645 ***Maria** van* der ***Geer.***

Id. ***Gualtherus de Raad** Eliasz.*, Ridder Baronnet, Raadsheer in den Hove van Holland X ***Elisabeth Maas,*** Vrouwe van Dubbeldam en Kiefhoek.

II*a.* ***van der Coes X Spiering,*** zie ***74.*** IV.

110. Mr. *Quirijn van Strijen*, geb. 21 Januarij 1648, † 24 Oct. 1719, Raadsheer in het Hoff van Braband × ***Cornelia Elisabeth de Raad.***

III. Mr. ***Franco van der Goes,*** geb. 18 Junij 1687, Landdrost van Delfland, Raadsheer, daarna Praesident van 't Hoff van Braband X 23 Maart 1721 ***Alida Cornelia** van Strijen.*

IV. Mr. Aart Francosz. van der Goes, geb. 5 Januarij 1741, † 22 Februarij 1789, V. 1770, W. 1773, H. D. 1775, S. 1776, Adjunct ter Dagvaert 1784 X 1 Maart 1772 ***Anna Louisa** van Papst*, geb. ***27*** April 1752 (dochter van Arnoud Jacob Hendrik Maurits, Luytenant Collonel × Vrouwe Maria Magdalena de Moor).

Kinderen:

1. ***Frank,*** geb. ***17*** Dec. 1772.
2. ***Henri Maurice,*** geb. ***20*** Maart 1774.
3. ***Cornelia Helena,*** geb. ***27*** Sept. 1775.
4. ***Catherine Marie,*** geb. ***28*** Jan. 1777.
5. *Anne* ***Louise,*** geb. 2 Juni 1778.
6. *Jaqueline* ***Arnoldine Louise,*** geb. 3 Mei 1780.

[1] In het Haagsche Luiboekje aangeteekend op 21 October.

7. ***Adriaan*** *Quirijn*, geb. 6 Oct. 1781.
8. ***Anne Louise***
9. ***Gisberte Roeiandine*** } geb. 12 Jan. 1783.

10. Adriana Emilia, geb. 17 Juli 1787.

N° 230. Ia. ***van Royen*** × ***La Plat,*** zie 161. II*b*.
(210) Ib. ***van Groenendijk X de la*** *Court*, zie **191.** Id.
IC. ***Hermanus Wesselius,*** geb. 8 Nov. 1626, † 31 Oct. 1678 X 22 Augustij 1652 Gesina ***Reneman,*** † ***24*** Januarij 1698.
Id. ***Gerrit Constantijn van Ruytenburch,*** geb. 5 Meij 1640, † 16 Meij 1701, Raad en B. en Casteleyn van Purmerend × 28 Nov. 1662 ***Adriana Pauw Reiniersdr.,*** geb. 15 April 1640, † 24 Meij 1701.
II*a*. ***van Royen*** (zie 185 II*b* met a) X van *Groenendijck*, zie 191. II*b*.
II*b*. D^s^ *Johannes* ***Wesselius, S.*** Th. Doctor en Professor Theol. te Leyden, geb. 20 Oct. 1672, † 15 Januarij 1745 X ***Adriana van Ruytenburg,*** geb. 1667, † 2 Februarij 1705.
111. Dr. ***Adriaan van*** *Royen*, geb. 11 Nov. 1704, † 28 Februarij 1779, Med. Doctor en Professor te Leijden, X 19 Oct. 1734 *Adriana* ***Johanna Wesseiius***, geb. 20 Januarij 1705, † 25 Februarij 1779.
IV. Mr. Herman Johan van Royen Adriaansz., geb. 8 Januarij 1742, † 13 Januarij 1812, V. 1771, W. 1775, S. 1779, Raad ter Admiraliteyt in Zeeland 1789, B. 1790, Adjunct ten Dagvaert 1792, Gecommitteerde Raad 1794 X 16 Maart 1767 ***Maria van*** *Hoogeveen*, geb. 11 Dec. 1737, † 23 Aug. 1800, zie **156.** IV. 5.
Winnen:
1. ***Adriaan,*** geb. 9 Nov. 1770.
2. ***Gerard,*** geb. 8 Maart 1776.

N° 231. Ia. ***Johannes*** *Oosterdijk* † ***1673*** × ***Anna van Poot.***
(211) Ib. Mr. ***Jacob van der*** *Stoffe Jan* ***Willemsx.,*** † Oct. 1721 × Dec. 1670 ***Elisabeth Raven.*** *A.d.*, geb. 10 Sept. 1653.
IC. ***Jeremias*** *Oxfort*, Advocaat te Amsterdam, † 1684 × 1678 ***Maria*** *Vlasvat.*
Id. ***Lambertus*** *Segers* (zoon van Allard en Marijtje Lambertsdr. Rensdorp), geb. 15 Februarij 1654, † 8 Oct. 1727 × 15 Nov. 1679 ***Marta Gribius*** *Pietersd.*, † ***1766.***
Ha. ***Hermnnus Oosterdijk Schacht,*** Med. doctor en Proffs. te Leijden, geb. 10 Oct. 1672, † 15 Februarij 1744 X 20 Oct. 1699 ***Catharina van der*** *Stoffe*, geb. 1 Sept. 1678, † 21 Januarij 1760.
II*b*. ***Jeremias*** *Oxfort*, geb. 1697. † ***12*** April 1724 X 1704 *Maria Segers*, geb. 14 Meij 1682, † Julij 1759.
111. ***Jacob*** *Oosterdijk*, geb. ***4 Nov. 1700,*** † ***16*** Februarij 1744, predikant te Utrecht X 2 Januarij 1731 *Maria* ***Oxfort,*** geb. 12 Junij 1708, † 15 Sept. 1771.
IV. Mr. Gerrit Hermanus Oosterdijk Jacobsz., geb. 12 Februarij 1733 te Utrecht[1]), † 12 Dec. 1772, V. 1771, W. 1772 X 17 Dec.

[1]) 2^e^ Poorterboek blad 46.

1764 *Hendrina* ***van der Kemp,*** geb. 8 Augustij 1721 (dogter van Jacob Jacobsz. en Catharina Hekkenhoek Abrahamsd.), weduwe van Dr. ***Willem Box,*** V. zie **207.**

N° 232. Ia. ***Willem*** *Jorisz.* ***Bakker,*** officier van Amsterdam
(212) 1630, Secretaris 1638 × 1 Oct. 1641 ***Elisabeth Dirksdr. Bas.***
Ib. Jan ***Ernst Roeters,*** Raad S. van Amsterdam X *Susanna Gommers.*
IC. ***Philips An*** *tonijsz. van der Gijsen X* Lucia *Willemsdr.* ***Blaauw.***
Id. ..... *Vlacq* ***X*** ..... ***van Vffelen.***
II*a*. Mr. ***Dirk Bakker. S.*** van Amsterdam 1686 X 10 Maart 1675 *Anna Susanna* ***Roeters.***
II*b*. *Anthonij* ***van der Giessen X*** *Hadewij* ***Vlacq.***
111. Mr. *Willem Backer*, geb. 23 Dec. 1681, † 5 Meij 1760. Raad en S. van Amsterdam X 16 Sept. 1714 ***Christina van der Giessen,*** geb. 5 Dec. 1683, † 12 Sept. 1741.
IV. Mr. Dirk Backer Willemsz., Heere van Nootdorp, geb. te Amsterdam 22 Aug. 1721[1]), † 26 Julij 1788, V. 1771, S. 1778, W. 1786, adjunct ten dagvaert 1787 X 4 Junij 1743 ***Abigael Constantia van Collen,*** geb. 25 Dec. 1723 (dogter van Boudewijn X Maria Jacoba van Bambeek Cornelisdr.).

N° 233. Ia. ***van*** *Heemskerck* ***van Beest*** × *Delff*, zie Ib. IV.
(213) Ib. ***de*** *Winter* × *Hopcoper*, zie **179.** II*b*.
IC. *Anthonij* ***van Doornik*** *Anthonijsz.*, geb. 12 Meij 1659, † 20 Februarij 1707 × 15 Oct. 1680 Elisabeth van ***Gogh*** *Pietersdr.*, geb. 26 Nov. 1649, † 4 Oct. 1707.
rd. ***Samuel Hoorn Abrahamsx.,*** geb. 1661, onderkoopman en Secretaris van Heemraden op Batavia × ***Jacoba Hugo Hubertsdr..***
II*a*. ***van*** *Heemskerck* ***van Beest*** × ***de Winter,*** zie 129. IV.
II*b*. *Anthonij* ***van Doorn,*** geb. 16 Nov. 1681, † 18 Dec. 1744, S. van Vlissingen, daarna vice Praeses van Weesmeesteren op Batavia × op Batavia 20 Juli 1706 ***Maria Hoorn,*** geb. 16 Augustij 1687, † 19 Augustij 1734.
111. ***Pieter van*** *Heemskerck*, geb. 14 Dec. 1713, † 11 Augustij 1753, licentmr., Sabandaar, Opperkoopman en 2de persoon, Gouverneur van Malacca 1750 X 8 Nov. 1735 op Batavia *Jacoba* ***Elisabeth van Doorn,*** geb. 12 April 1717, † 2 Dec. 1747.
IV. Mr. Jan Anthonij van Heemskerck Pietersz., geb. 24 Junij 1743, † (begr. 23 Febr.) 1795, ontfanger van de. 100^e^ Penning en Extra-Ordinaris Consenten te Delft, V. 1772—23 Otob. 1787, W. 1776, S. 1780 X 10 Junij 1766 ***Catharina*** *Margaretha* ***Flament,*** geb. 2 Sept. 1739 (dogter van Christoffel × Sara du Toict).
Winnen:
1. ***Petronella*** *Jacoba*, geb. *26* Maart 1767.
2. ***Christoffel Pieter,*** geb. *2* Dec. 1768.
3. ***Clara Frederica,*** geb. 1 Augustij 1770.
4. ***David Dionisius,*** geb. *28* April 1772.

[1]) 2^e^ Poorterboek blad 47.

N° 234. *Ia.* *Adrianus van* **Hoecke** , geb. 1635, † 28 Maart (214) 1716, koopman in 's-Hage × 28 Sept. 1659 *Johanna Brechtel,* † *18* Augustij 1659.

Ib. Michiel *Gilles Bent,* geb. *6* Januarij 1629 × 11 Meij 1653 *Dirckje Verhoeck,* geb. 1635, † 10 Maart 1703.

IC. *Vlaardingerwout* × *'s Gravelaar,* zie **189.** *IIa.*

Id. van *Eedenburch* × *van der Brugge,* zie **189.** *IIb.*

IIa. *Christoffel Fabius van Hoecke,* geb. *27* Januarij 1665, † 14 April 1720, Solliciteur Militair in 's-Hage × 5 Maart 1686 *Maria Bent,* geb. *4 Nov. 1656,* † 1 April 1716.

IIb. *Vlaardingerwout* × *van Eedenburch,* zie **189.** III.

111. *Michiel van Hoecke* , **geh.** 1 Julij 1688, † 1 Nov. 1741, Vroedschap van 's-Hage en Commis op 't Comptoir Generaal van Holland × 29 Maart 1729 *Alida Vlaerdingerwout*, geb. *6* Juni 1700, † 20 Meij 1771.

IV. Mr. Alexander Willem van Hoecke Michielsz., geb. 8 Dec. 1735, † 4 Meij 1794, V. 1772, H. 1775, W. 1778, S. 1780, adjunct ten dagvaert 1789, B. 1790 × 17 April 1764 *Willemina Elisabeth Bopp,* geb. *20* Sept. 1747 (dogter van Wilhelmus × Maria Blaaukamer).

Winnen :

1. *Michiel*, geb. 20 Sept. *1770.*

N° 236. Ia. *Rutgaard Bastiaansz. Onderdewijngaart*, geb. (215) *31* Januarij 1642 [1]), † 28 September 1723 [1]), Koopman te Dordrecht × 28 Augustij 1668 *Agnita Hendriksdr. de Bruijn*, geb. 1644, † 29 Julij 1727 [2]).

Ib. *Pieter Jansz. Melker* × *Erm Jans.*

IC. *Johannes Wijnandsz. Canzius,* † **20** Meij *1713,* Predicant te Piershil, Oud-Beijerland en laast te Dordrecht × 16 Nov. 1667 *Dina Liens*, geb. 1647, † 3 October 1732.

IIa. Cornelis van Borre, **S.** van Zierikzee en Rentmeester van 't Land van Schouwen × *Adriana Poppe.*

IIa. *Hendrik Onderdewijngaart*, geb. 21 April 1671, † 17 Januarij 1741, Koopman te Dordrecht × *Elisabeth Melker*, geb. *2* Oct. 1678.

IIb. *Jan Wijnand Canzius*, geb. 22 Dec. 1670, † 11 Nov. 1749, predicant te Yerseke en laast te Zierikzee × 27 Augustij 1704 *Cornelia van Borre,* † *26* April 1759.

111. *Petrus Onderdewijngaart* , geb. 30 Jan. 1706 , † *24* Januarij 1782, eerst predicant te Middelburg, later te Delft × 26 April 1731 *Dina Adriana Canzius* , geb. 18 Augustij 1708, † 5 Maart 1779 [3]).

IV. Mr. Canzius Onderdewijngaart, geb. 7 Maart 1736, V. 1772, W. 1777, S. 1780, adjunct ten dagvaert 1785, B. 1791, advocaat en Notaris × 15 April 1760 *Jacoba van der Kaag,* geb. 15 April 1744 (dogter van Vegter × Cornelia Vincent.)

Kinderen :

1. *Petrus Victor*, geb. 19 Februarij 1762.

[1]) Ged. Dordrecht 30 Jan. (vader Bastiaen Cornelissen) ; begr. Dordrecht Gr. K. 4 Oct.
[2]) Begraven Dordrecht Gr. K. 5 Juni.
[3]) Begraafdatum N. K.

2. *Dina Cornelia*, geb. 1 Februarij 1763 × 16 April 1780 Mr. *Diderik Leendert van Blommestein. V* . zie 249.
3. *Maria Wijnanda*, geb. 12 Junij 1764.
4. *Jacoba*, geb. 25 Julij 1767, † 25 Nov. 1769.
5. Mr. *Jacob Hendrik,* geb. 13 Januarij 1771, † 10 Julij 1838.

N° *236.* Ia. *Christiaan Gijsbrechtsz. van Beresteijn*, geb. (216) 26 Januarij 1616, † 23 Meij 1680, S. en Pensionaris van 's-Hertogenbosch × 3 Junij 1645 [1]) *Jaquelina Bruaert*, geb. 1627, † 17 Nov. 1691.

Ib. Mr. *Pieter de Groot Hugosz.*, geb. 28 Maart 1715, † 2 Junij 1678 × 1° 6 Oc.. 1652 *Agatha van Rijn N.d.*, geb. 10 Dec. 1627, † 27 Januarij 1673.

IC. *Gerhardus Brull*, predicant te Cracauw × *Maria Elisabeth von Birbaumer.*

Ia. Hendrik Mallinkrot, Raadsheer der Vrije Rijksstad Dortmond × *L. M. von Gangeen.*

IIa. *Thomas van Beresteijn*, geb. 8 April 1647, † 18 Maart 1708, S. van 's-Hertogenbosch [2]) × 2° 5 Februarij 1704 *Johanna Catáarina de Groot,* geb. 6 Dec. 1664, † 8 Dec. 1729.

IIb. *Daniel Alexander Brull*, geb. 6 Januarij 1683, † 30 Meij 1772, Burgemeester der Stad Goch in Kleefsland × 1721 *Anna Sibilla Geertruy Mallinkrot*, † *30* Julij 1757.

III. *Christiaan Paulus van Beresteijn*, geb. 2 Januarij 1705, † 15 Februarij 1758 × 11 Maart 1743 *Catharina Wilhelmina Brull*, geb. *7* Juni 1723.

IV. Mr. Christiaen van Beresteijn Christiaen Paulusz., geb. 19 April 1744, V. 1773, H. D. 1776, W. 1779, S. 1781, Schout 1787, afg. 31 Oct. 1787 ; is lid van de Provisioneele Municipaliteit van 1795 en wordt 10 April van dat jaar benoemd tot lid van de Municipaliteit (tot 1 Jan. 1796) × 27 Oct. 1773 *Willemina Christina du Tour,* geb. 9 April 1757, † 6 Sept. 1774 (dogter van Onno Tamminga, Collonel ten dienste dezer landen en Anna Maria Bouwens).

Winnen :

Willemina Christina Clementia, geb. *29* Augustij 1774.

N° *237.* *Ia. Jacob van Breda X* 13 Julij 1678 *Petronella* (217) *Michelsdr Vrouweling*, geb. 3 Julij 1655, † 18 Meij 1686.

Ib. Joost Dirksz. Bruijkverstand, geb. 20 Junij 1659, † 7 Maart 1704 X 24 Maart 1682 *Dieuwertje Jurriaensdr. Geerloff*, geb. 15 Junij 1661, † 7 Nov. 1710.

IC. *van Blommesteijn X Schuijl*, zie 193. *IIa.*

Id. *van* der *Hiel X Vrouweling*, zie **193.** *IIb.*

IIa. *Jacob van Breda,* geb. *24* April, 1684, † 23 Maart 1768, koopman te Amsterdam X 21 Meij 1719 *Anna Bruijkverstand,* geb. 2 Augustij 1698, † 30 Nov. 1765.

[1]) Datum der attestatie op Rijswijk.
[2]) Met 1° zie 57. IV. 2 en zie verder Wapenheraut 1903 (VII) ble, 272 vlgg.

IIb. *van Blommesteijn X van der Hiel,* zie 193. 111.
III. *Jacob van Breda,* geb. 29 Februarij 1720, † 29 Nov. 1743, Makelaar te Amsterdam X 3 April 1.741 *Sara Maria van Blommestein,* geb. 28 Januarij 1719.
IV. Dr. Jacob Jacobsz. van Breda, geb. 16 Julij 1743, V. 1773, W. 1777, H. D. 1779, S. 1783, afg. 31 Oct. 1787 lid van de provisioneele Municipaliteit van 1795; Secretaris van Delfland 9 Januari 1796; lid van de administratieve Municipaliteit 1801 van de Raad 1803, Vroedschap 1808, Municipale Raad 1811, X 31 Januarij 1773 *Anna Elsenera van Campen*, geb. 17 Oct. 1748 (dogter van Ds. Gerhardus Johannes × Christina Abigael van Elsen).
Winmen:
Jacob Arent, geb. 10 Nov. 1773, † 30 Dec. 1773.

N° 238. (218)
Ia. *Teding van Berkhout X 1° Ruysch,* zie **64. IV.**
Ib. *Gijs X Soute*, zie 180. 110.
IC. *van Schuylenburch X van der Wielen,* zie **157. IIa.**
Id. Mr. *Coenraad van Heemskerck Jansz.*, geb. 12 Dec. 1646, † 23 Julij 1702, Ambassadeur aan de Hoven van de Keijser, Frankrijk, Spange en Constantinopolen X 12 Julij 1676 *Cornelia Pauw*, Vrouwe van Agtienhoven, geb. 28 Oct. 1648, † 24 Junij 1725.
IIa. *Teding van Berkhout X Gijs*, zie 180. III.
IIb. *Willem Hendrik van Schuylenburch,* geb. 25 Januarij 1681, † 8 Julij 1757 X 11 Februarij 1711 *Aletta Johanna van Heemskerck*, geb. 5 Januarij 1691, † 13 Sept. 1748.
III. *Teding van Berkhout X van Schuylenburch,* zie 180. IV.
IV. Mr. Willem Hendrik Teding van Berkhout, geb. 7 Januarij 1745, † 4 Junij 1809, V. 1775, H. 1778, D. 1782, afg. 1 Oct. 1787, lid van de provisioneele Municipaliteit in 1795, later lid der Nationale Vergadering, Burgemeester 1808 X 1.8 Oct. 1768 *Maria Agatha van Kretschmar*, geb. 29 Nov. 1751, zie **199.**
Winnen:
1. *Jan*, geb. 16 Julij 1769.
2. *Iman Jan Pieter,* geb. 16 April 1771, † 23 April 1771.
3. *Iman*, geb. 16 Julij 1772, † 24 Julij 1810
4. *Maria Jacoba,* geb. 12 Maart 1776.

N° 239. (219)
Ia. *Aalst de Bruijn*, geb. 1637, † 31 Meij 1701, commies van de Generaliteitsfinantien X Sept. 1663 *Theodora Margaretha van der Hoolck Gijsbertsdr.*, geb. 4 Meij 1633, † 16 Dec. 1717.
Ib. Dr. *Willem Bar.z. van Nieuwenhuijzen*, geb. 26 Maart 1644, † 30 Augustij 1694, Raad en B. van Haarlem X 11 Oct. 1667 *Johanna van Osdorp Ludolfsdr.,* geb. 15 April 1634, † 20 Julij 1701.
IC. ..... *D'Altenhausen X* .....
Id. ..... × .....
IIa. Mr. *Jan de Bruijn*, geb. 11 Junij 1674, † 20 April 1717 X 3 Augustij 1694 *Geertruid van Nieuwenhuijsen*, geb. 4 Dec. 1672, † 9 Augustij 1717.

IIb. ..... *D'Altenhausen X* .....
III. *Aalst van der Hoolck de Bruijn*, geb. 17 Dec. 1698, † 20 Meij 1741, V., S. en Hoofdofficier van Haarlem X 2 Dec. 1738 *Fredricina Carolina Wilhelnaina D'Altenhausen*, geb. 1 Maart 1708, † 30 April 1751.
IV. Mr. Jan Lodewijk de Bruijn Aalstzoon, geb. 25 Dec. 1749, V. 1775—April 1786, W. 1780, S. 1782 X 12 Nov. 1762 *Gerharda Catharina Wakker,* geb. 23 Junij 1742 (Dogter van Mr. Otto Dijkhuysen, Advocaat voor den Hove Provinciaal van Gelderland te Aarnhem X Vrouwe Margaretha Elaut).

N° 240. (220)
Ia. *Jean le Gouverneur X Maria Reinson,* geb. 1635.
Ib. ..... *Van den Berg X* .....
IC. ..... *Hoogvliet X* .....
Id. *Nicolaas Paspoort X Burgje Maarschalk.*
IIa. *Jacob* Gouverneur, geb. 27 Februarij 1661 X *Catharina van* den *Berg.*
IIb. *Johannes Hoogvliet X 1676 Catharina Paspoort,* geb. 1656.
III. *Jacob Gouverneur,* geb. 25 Junij 1697 X 29 Januarij 1725 *Maria Hoogvliet,* † *12* Julij 1758.
IV. Mr. Jan Jacob Gouverneur Jacobsz., geb. 12 Maart 1734, † 31 Oct. 1803, V. 1775, W. 1779, S. 1783, afg. 31 Oct. 1787, lid van de provisioneele Municipaliteit 1795, van de Municipaliteit in 1795, lid van de administratieve Municipaliteit 1798, thesaurier Mei 1798 × 3 Mei 1772 *Anna Catharina van den Boogaert*, geb. 3 Augustij 1748, zie 222. IV. 2.
Winnen:
1. *Jacoba Maria*, geb. 9 Sept. 1773.
2. *Paulina Albertina,* geb. 25 Julij 1776.
3. *Sara Bartha*, ged. N. K. 16 April 1778.
4. *Anna Maria,* ged. N. K. 25 April 1779.
5. Ds. *Mattheus,* ged. 0. K. 30 Junij 1782, vader van den dichter Mr. J. J. A.
6. *Paulus Albert,* ged. N. K. 11 Dec. 1783.
7. *Johannes Philippus,* ged. 0. K. 6 Januarij 1788.

N° 241. (22 1)
Ia. *'s Gravesande × 2° van Schagen,* zie **55.** IV.
Ib. *van den Mierop × Traudenius,* zie **170. IIb.**
IC. *Joris de Rave,* † 1674 × *Aaltje Willemsdr. Priem.*
Id. Mr. *Paulus Durven,* geb. 4 Januarij 1647, † 5 April 1711 × 2 Dec. 1672 *IJda van den Mierop Dirksdr.*, geb. 4 Meij 1656, † 4 Aug. 1720.
Ha. *'s* Gravesande × *van den Mierop,* zie **150.** IV.
110. *Maximiliaan de Rave,* geb. 10 Sept. 1666, † 1741 × 29 Jan. 1709 *Maria Durven,* ged. N. K. 12 Dec. 1677.
III. *'s Gravesande × de Rave,* zie 170. IV.
IV. Mr. Maximiliaan van 's Gravesande Corneliszoon, geb. 22 Nov. 1746, † 11 Januarij 1805, V. 1776-19 Oct. 1787, W. 1780, H. 1781, S. 1786, lid van den Raad 1803 × 16 Aug. 1775 *Anna van der Aar de Sterke*, geb. *23* Februarij 1755 (dogter van Mr. **Theodorus ,** Vrijheere van Esselicker

Wonde en Heer Jacobswoude × Esther. Wasteau).

№ 242. *Ia.* ..... ***Lamhrechts*** × *Catharina* ***de Haas.***
(222) *Ib.* *Amos Minne* × *Geertruij* ***van Beek.***
Ic. ***Jacob*** *Binkers* × *Doud* ***Idses.***
Id. ***Jan Borst*** × ***Magteld*** *Mombers.*
IIa. ***Johannes Lambrechts*** × ***Rachel Minne.***
IIb. ***Binke*** *Heijtjes Binkes*, ***geb. 4*** Aug. ***1664,*** † ***12*** Oct. 1706, Capitain ter Zee × 11 Maert 1686 *Neeltje* ***Borst,*** geb. 17 Junij 1664, † 8 Dec. 1728.
III. Dr. ***Amos*** *Lambrechts*, geb. ***24*** Dec. 1696, † 15 April 1755 × 25 Januarij 1722 ***Maria*** *Binkes*, geb. 9 Februarij 1698, † 17 Januarij 1761.
IV. Dr. Binke Lambrechts Amosz., geb. 12 Januarij 1725, † 21 Dec. 1794, V. 1776, W. 1781, 'H. D. 1786, S. 1786, adjunct ten dagvaert 1791, B. 1792 × 11 Oct. 1746 ***Maria van der*** *Cost*, geb. 19 Meij 1726 (dogter van Mr. Jurianus × Clnsina van Lis).
Winnen :
1. Ds. ***Amos Lambrechts,*** geb. 29 Oct. 1747 × 9 Aug. 1773 ***Barta*** *Jacoba Schoute*, geb. 19 Maart 1752.
2. ***Clasina Elisabeth,*** geb. ***2*** Dec. 1749, † 1 Junij 1753.
3. *Maria*, geb. ***22*** Februarij 1754 × 5 Sept. 1775 Ds. *Jacobus Rijsdijk Takens*, geb. ***3*** Meij 1752.

Verbeteringen van reeds verschenen kwartierstaten.

№ ***26.*** (Verbeterd naar opgaven van Mr. P. C. Bloys van Treslong Prins te Hilversum).
IV. 1. ged. N. K. 8 Febr. 1632.
3. ged. N. K. 12 Juni 1633.
3a. Maria, ged. N. K. 14 Sept. 1634.
4. † 3 Mrt. 1684 × 2 Sept. 1659 (dag v. att. n. Gouda) ***Magdalena*** *v. d. Graeff*, geb. 29 Oct. 1639, † 2 Oct. 1665.
5. × ***Gerard*** *van Swaanswijk Nicolsz.*, **Burg.** van Leiden.
6. geb. 3 Nor. 1636, † 12 Juli 1637.
7. † 9 Dec. 1670.

№ ***69.*** (Als bij nº 26).
IIb. Zij begr. 0. K. 13 Jan. 1643.
III. Hij is volgens andere bronnen geb. 21 Dec. 1605. Zij † 30 Mrt. (Komt beter uit met den begraafdatum).

№ 154. *IIb.* ***Dirk van Oosten*** is werkelijk † 14 Aug. 1660 ; de overlijdensacte in de 0. K. is foutief, want:
III. Elisabeth is ged. N. K. 12 Aug. 1660, en aan de marge staat daar:
„wert nu *Dirckje* genoemt na de vader, omdat die 2 à 3 dagen na den doop gestorven is".

№ **192.** IV. Hij † (begr. 0. K. 7) Mrt. 1778.
IV. 4. ***Hendrik*** † (begr. 0. K. 11) Juli 1777 × ***Maria Magdalena*** *Aarnouts.*
IV. ***7. Elisabeth Johanna*** teekende 29 Juli 1780 aan met Mr. ***Henricus*** *Verploegh* uit Zalt Hommel.

№ **215.** IV. Franco *v. d. Burch* is volgens het poorterboek op 20 April geboren.

№ ***217.*** *IIa.* Hij † volgens Jhr. v. Kinschot 8 Aug. Trouwdatum 4 "Febr. 1680.
III. Hij × 2e; zij † 16 Mrt. 1680 (meded. Jhr. v. Kinschot). Bijgezet in de N. K. uit Rotterdam 21 Mrt.

№ **218.** IV. *Catharina Johanna* ***Bake,*** † Delft, 18 Oct. 1802.
IV. 1. *Christina* ***Elisabeth Overschie,*** † Delft 25 Febr. 1828. tr. 1º. Mr. ***Pieter Verbrugge;*** tr. 2º. Delft 29 Juni 1788 Mr. *Cornelis Overgaauw Pennis*, raad en burgemeester van Delft (geb. aldaar 5 Oct. 1765, er † 30 Jan. 1843).
(Mededeeling van den Heer W. Wijnaendts van Resandt).

(Slot volgt.)

De adel van het geslacht Pompe,

door W. J. J. C. Bijleveld.

Wanneer men de stamreeks van bovengenoemd geslacht in het Adelsboek van 1906 ver-gelijkt met die van de jongste uitgave (1916) zal aanstonds opvallen, dat de stamreeks omtrent eene eeuw is bekort en dat bovendien geene melding meer wordt gemaakt van de adelsgunsten van 1491 en 1644.

Ik heb deze moeten weglaten, na de vondst van de volgende 18e-eeuwsche correspondentie, die verder commentaar vrijwel overbodig maakt, terwijl kort daarna van bevriende zijde eene bevestigende uitspraak tot mij kwam. Een afstammeling (door de vrouwelijke lijn) der ***Pompe's*** had nl. langs officieelen weg te Weenen naar het bestaan der diploma's van 1491 en 1644 laten informeeren, en had een negatief resultaat ten bescheid gekregen. Toen heb ik mij nog gewend tot den uitnemenden genealoog en historicus Dr. Höfflinger te Weenen. Mijn eerste schrijven raakte verloren. Mijn tweede heeft Dr. H. niet kunnen beantwoorden, daar hij, als secretaris-bibliothecaris van Z. K. K. H. Aartshertog Franz Salvator en als reserve-luitenant, met zijn Hoogen Gebieder Weenén heeft moeten verlaten, om naar het front te gaan. Daar er niet op te rekenen valt, wanneer zijn antwoord mij zoude kunnen bereiken, heb ik van deze derde bevestiging maar afgezien, vooral waar eene aanteekening in de verzamelingen van het Centraal Bureau voor Genealogie en Heraldiek aangetroffen, de leemte op eigenaardige wijze aanvult. Deze luidt: „De Heer Pieter ***Pompe*** Heere Johanszoon, Ridder, mit alle sijne descendenten tot die waerdigheit verheven door Keijser Frederik op dato den 3e Januarij 1491 blijkende bij de certificatie van Pieter Aalbrecht de Launay, Koning der wapens in de Spaansche Nederlanden tot Brussel op den 7e April 1678."

Wel zeer terecht is het geslacht ***Pompe van*** *Meerdervoort,* als voornaam Hollandsch regeeringsgeslacht, in den Nederlandschen adelstand verheven.

Uit G. van Ryckhuysen's Copye Brieven VII f. 86 en volg.

HoogEd'le Gebore Heer

Ik heb UEd. op den 21 April 1765 een memorie gesonden, om in de Ridder-boeken te zien, na de familie de Bie of de Bije, ot daer in niet word gevonden Anthonie Michielszoon de Bye, of voorouders?

Versoeke ook meede voor den Heer Pompe van Slingeland na te zien ingevolge deze inliggende memorie, zult verpligten voor die Heeren, Hoog Ed'le geboore Heer, blijve na offertes UED.W. Dienaar

(was get.) G. v. R.

Leyden den 29en Mey 1767
P.S. Verwagte antwoord met de post.

Memorie om by den Heer Ridder de Grez te vernemen of

in de Ridder-boeken deze ondergeschreve namen niet gevonden worden, als namentlijk.

Jan Pompe is tot Ridder verheeven door Keyser Frederik den Derde den ..... 1491 of (hy) door voorsz Keyser vereerd is geweest met een Goude Ster met ses Straelspitzen of punten op een Rood veld in zijn wapen en uit een open Helm een Dubbelden swsrten Arend met een Keyserskroon op het hoofd en een Goude Ster met 6 punten op een rood veld op de borst ..... 1491.

Matthys Pompe , vryheer van Slingeland, heeft verkregen de ordre van St. Michiel bestaende uit ..... den 1 December 1641 ; hij is verklaerd tot Baron van 't Heylige Roomsche Ryck op den ..... 1644 ; zijn ouden Adel door den Keyser geconfirmeerd op den 10 Nov. 1644.

Als men hier een Extract of Copye van begeerde te hebben, hoe veel dat yder costen zoude? en gelieft het in margine te schrijven en UE. zal voor de moeyte betaeld worden, 'tzy door Kerckhooven of een ander.

HoogEd'le Gebore Heer
den Heer Ridder de Grez
Wapen Koning etc. tot Brussel.

N° 749. Uit G. van Ryckhuysen's Copye brieven VII f. 90vso.

Mijn Heer

In antwoord van UE. aangename van den 29en May my behandigd door schipper Kerkhove en hebbe naer alle mogelyk ondersoek gedaen te hebben, naer de Beroepe opene brieven by de wellike aen Hre Jan Pompe vereerd soude sijn geweest met den titel van Ridder Anno 1491 voorts met den titel van Baron 1644 mit confirmatie van synen ouden adel, niets diensaengaende connen ontdecken, seker zijnde, dat die Titulen nergens geenregistreert en zijn, nogte in de Rekenkamer tot Rijsel, alwaer alle die oude Registers sijn berustende, nochte in de Rekenkamer ende onse Registers alhier, hebbe tot meerder sekerheyd UEd. Memorie gethoond aen alle myne confraters die des zaghende niets en weeten, ende vervolgens niet te vinden en is. Aengaende de vrage van Antonie Miohielsz sone de Bije, ofte zyn voor ouders in herrere dien aengaende in mijne antwoord te vorens daer op gegeven. Waer mede betuygende voldaen te hebben aen UE versoek verblyve met veel achtinge

UE. ootm. onderd. Dienaer

Brussel 25 Juny 1767

(w. g.) H. F. de Grez

1767

Aan den Heer
d'Heer Gysbert van Ryckhuysen
Boode met de Bussche
post bet „„ 6 :„ tot Leyden.

1767 18 July Extract gegeven aan Mr. Pieter Pompe van Slingeland comm. van d'Echtzaken te Leyden.

Naschrift uit een brief aan den Heer Verseyde van Varick te Brussel d.d. 23 Mey 1768 Copye brieven Deel VII f. 110-11 1.

P.S. Versoeke als UEd. den Heer Ridder de Grez (wapenkoning te Brussel) eens ontmoet, of zijn Ed. aen mijn geliefd over te zenden een Rekening van Zijne Moeyte, die zijn Ed. gednen heeft voor den Heer Pompe van Slingeland alhier te Leyden, anders zoude ik zijn Ed. in vervolg van tijd nooit meer diergelijke moeyte durven vergen.

KORTE MEDEDEELINGEN.

Nadere mededeelingen over de eerste Bowier's hier te lande.

(XXXIV, 10 e. v.j

Van ons medelid, den heer Haagen Smit te Utrecht, ontving ik., naar aanleiding van mijn jongste artikel over de vier eerste generaties hier te lande van de familie *Bowier* , eenige belangrijke mededeelingen , welke ik mij haast ter kennis van onze leden te brengen, terwijl ik den heer Haagen Smit hierbij dank zeg voor zijn belangs telling.

In het oudste trouwboek der gereformeerden te Bergen op Zoom, van 1685 — 1695, komt de volgende inschrijving voor:

Getrouwd 23 September 1590 *Raphael Boyer, j. g.* van Matran in Engelandt, corporaal onder den Ritmeester Sir Nicolaes Parcker, met *Truytken Cornelissen,* van Bergen op Zoom.

Uit dit huwelijk gereformeerd gedoopt te Bergen op Zoom :

10 Nov. 1590 v(ader) *Raphael Boyer*,
m(oeder) *Geertruyt* **Cornelisse** ,
k(ind) *Nicolaas Boyer.*
P(resentibus) Sir Nicolaes Parcker, Cornelis Jansz, Tomas Couckaert, Soetje Marinus, Tanneke Willems.

Na dien komt *Raphael Boyer* niet meer te Bergen op Zoom voor en heeft hij denkelijk in verschillende garnizoenen rondgezworven, voor hij te Doesburg zich voor goed nederzette. Ten minste alles spreekt er voor om den korporaal der cavalerie *Raphael Boyer* in 1590 te Bergen op Zoom, te houden voor den lateren luitenant (1601) en ritmeester *Raphael Boyer*, wiens oudste zoon, eveneens Nicolaas geheeten, volgens mijne gegevens omstreeks of in 1590 geboren moest zijn.

Geertruid Baerkens is dan *Raphael's tweede vrouw* geweest en hierdoor is het nu ook verklaard, dat zij — weduwe van *Engelbert van Zelst* zijnde — niet vóór 1598 met *Bowier* hertrouwd kon zijn, jaar, waarin *Engelbert van Zelst* nog in de leenregisters voorkwam. Aangezien het tegenwoordige geslacht uit den oudsten zoon, *Nicolaas,* van *Raphael Boyer* afstamt, stamt het dus niet uit *Geertruid Baerkens,* doch uit *Geertruid Cornelissen.* Beide vrouwen zijn *verschillende* personen, daar de vader van *Geertruid Baerkens*, niet *Cornelis*, doch *Arnt* heette, en de naam *Baerkens* te Bergen-op-Zoom ook niet voorkomt.

Volgens opgaven van den heer Haagen Smit komt te Bergen-op-Zoom nog voor een *Thomas Boyer* of *Boeyer,* die omstreeks 1590 als getuige bij het doopen van een kind optreedt en als *Thomas Gerards Boey* en *Boeye* (sic) vader was van *Godelieve* en van *Jan,* welke beiden omstreeks 1399 huwden, terwijl de laatste *Jan,* thans weer *Boeyer* geheeten, als *Hans Thomasse Boeyer* op 8 Mei 1612 te Bergen-op-Zoom een kind *Digneken* laat. doopen, waarvan de moeder *Anneke Jans* heette.

Ik wijs er op, dat volgens de *familie-oaerleuering* (zie Ned. Adelsboek 1904), de *vader* van *Raphael Bowier* (*Boyer*) óók *Thomas* geheeten zou hebben, zij het dan met den klinkender titel van Sir *Thomas Bowyer, baronet of Bayber Castle.*

Mogelijk is dus de in 1590 nog te Bergen-op-Zoom voorkomende *Thomas Gerards Boyer* ook de vader van den lateren ritmeester *Raphael Boyer*, die in datzelfde jaar in die stad als korporaal voorkomt, en is hij dan met zijn vader uit Matran in Engeland (waar ligt dit echter?) hier te lande gekomen.

Voorts laten 15 April 1611 *Franchoys Boyer* en zijn

vrouw *Margriete* te Bergen-op-Zoom een kind ***Franchyntken*** doopen.

Het bovenstaande maakt het dus zeer wenschelijk dat meer licht worde ontstoken over de afkomst van ***Raphael Boyer***, later *Bowyer*, en zijn beweerde adellijke Engelsche afstamming.

Ten slotte nog de volgende rectificatie op mijn hierboven aangehaald artikel over de familie *Bowier (XXXIV,* k. *12).* De aandachtige lezer zal wel begrepen hebben, dat in regel 11 van boven, instede van 1580, gelezen moet worden 1589.

W. WTJNAENDTS VAN RESANDT.

De afstamming van het geslacht de Vos van Steenwijk.

(XXXIV, 1 e. v.)

Naar aanleiding van mijn opstel betreffende de afstamming van het geslacht de Vos van Steenwijk was ons geacht eerelid de heer J. D. Wagner zoo vriendelijk mijne aandacht te vestigen op Brom's Bullarium Trajectense (II, blz. 61), waar blijkt, dat de Paus 2 April 1354 dispensatie verleende tot het huwelijk ***van Johannes dictus Vos Vandengoer et Hadewigis de*** *Aushem, domicella, nobiles Traj. dioec.*, die elkander in den vierden graad bestonden. De heer Wagner opperde daarbij de vraag, of deze Johan Vos gezegd Vandengoer identiek zoude kunnen zijn met den bewezen stamvader ***Johan de Vos*** *van Steenwijk,* broeder van *Egbert* ***van den Ghore*** alias ***van Steenwijk.*** De naam Aushem was hem evenwel een raadsel.

Voor deze vingerwijzing mogen wij hem zeer dankbaar zijn, want inderdaad moeten de bewezen stamvader ***Johan de Vos*** *van* ***Steenwijk*** (1363—1395) en deze ***Johan gezegd Vos van den*** *Goer* identiek zijn, zooals blijkt, wanneer wij voor ***Aushem*** *Anshem = Ansen* lezen. Slaan wij n.l. blz. *30* der meergenoemde brochure „Het wapen van de Vos van Steenwijk" op, dan lezen wij aangaande den stamvader: „hij was gehuwd met ***Hadewich*** *van Ansen,* stichtte met haar in de kerk te Dwingelo een altaar aan 0. L. Vr. gewijd en is waarschijnlijk tegen het einde der eeuw gestorven" [1].

Naar alle waarschijnlijkheid was *Hadewich* ***van*** *Ansen* eene dochter van ***Bertold van*** *Ansen,* die vermeld wordt van 1316 tot 1340 [2]. Op den 25sten November van eerstgenoemd jaar verkochten ***Berta,*** weduwe van *Roelof* ***van*** *Ansen*, en hare onmondige zonen *Bertold* en *Eizo,* zeker goed te Zuidwolde aan Roelof van Echten. De desbetreffende brief, welke tot het huisarchief van Echten behoort, werd te Norg gegeven en als borgen verbonden zich daarbij *heer Heino* ***van*** *Norch,* ***ridder, Otto van Norch*** en *Volkier* ***van*** *Dwingelo.* Verwantschap tusschen *Ansen* en *Norch* schijnt dus aannemelijk. Ook is merkwaardig, dat *Bertold* ***van*** *Ansen* zoowel als *Coenraad* ***van den Ghore*** 27 Februari 1327 met anderen borg waren voor *Otto van Norch.* Een en ander is van belang voor een verder onderzoek ter opheldering van de bloedverwantschap, welke nu blijkt in 1354 te hebben bestaan tusschen

[1] Blijkens den Nieuwen Drenthschen Volksalmanak van 1891 heeft deze stichting plaats gehad in 1388. Zie voor dit echtpaar t. a. p. blz. 24 en 30. Vgl. ook Mr. J. G. C. Joosting, Het huis-archief van Batinge, blz. 195.

[2] Uit het huwelijk van Johan de Vos van Steenwijk en Hadewich van Ansen is ook een zoon *Bertold* gesproten.

den stamvader van het geslacht de Vos van Steenwijk en zijne vrouw.

W. A. BEELAERTS VAN BLOKLAND.

Geslacht Verschoor.

De hier volgende gegevens uit het Nijmeegsche archief kunnen wellicht dienen tot aanvulling der genealogie van het geslacht ***Verschoor.***

Volgens Raadsbesluit der stad Nijmegen zijn 20 November 1670 als burgers opgenomen de broeders ***Nicolaas Verschoor,*** Capitein en ***Peter Verschoor,*** Capitein met zijne 3 zonen, Marcus, *Nicolaas* en ***Reynier*** *Verschoor.*

Uit het Raadsbesluit van 16 Febr. 1675 blijkt, dat in 1675 door Willem III 20 raadsleden werden aangesteld, waaronder ***Marcus Verschoor;*** deze woonde 4 Aug. 1680 nog eene zitting bij, was echter volgens de lijst van 2 Januari 1681 overleden en vervangen door ***Godert van de*** *Wall,* soone van den Hopman ***van de Wall.***

Volgens de doopboeken te Nijmegen werd aldaar gedoopt:

26 Januari 1661 ***Sara*** *Machtelt* d. van ***Nicolaas Verschoor*** en *Machteld* ***van*** *Benthem*; getuigen Dr. ***Johan de*** *Beyer* (deze was 3 Maart 1659 aldaar getrouwd met ***Geertruyd van Benthem),*** juffr. ***Cornelia van*** *Benthem* en Gerarda ***van*** *Walbeeck.* (10 Juni 1627 waren te Nijmegen getrouwd ***Jan van*** *Benthem* en *Sara Bijl).*

25 Mei 1701 ***Pieter z.*** van ***Reynier Verschoor*** en *Herma* ***Cathar.*** *Romswinkel,* getuigen: de Heer Brigr ***Coenraad*** *Wikki (Wecke?)* de Raadsheer ***Frans Romswinkel*** en Juffr. ***Anna Margreta Romswinkel.***

1 Januari 1714 *Marcus* ***Cornelis z.*** van *Reynier Verschoor* en Vrouwe *Hermannia* ***Catharina*** *Romswinkel*; getuigen de Heer ***Pieter*** *Wecke,* luijtenant Collenel en Commandeur- etc.; ***Jan*** *Wecke,* Capitain v/d landgraaf van Hesse Cassel, Vrouwe ***Angelica,*** gebore ***baronesse de*** *Remi* ***de Montigni.***

10 Mei 1715 ***Jan Nicolaas z.*** van de hr. ***Rynier*** *Verscoor* en Vrouwe ***Hermania Catrina Romswinkel; ge***tuigen ***Johan Singendonk,*** schepen deser stad; de Hr. *Hendrik* ***Adriaan*** *Wecke,* Vrouwe ***Agneta*** *Verschoor.*

Volgens Raadsignaat van 7 Maart 1736 werden als burgers opgenomen *Hermanna* ***Catharina Romswinckel,*** weduwe ***Reynier Verschoor*** met hare kinderen ***Pieter,*** *Matthijs,* ***Gertruid Egbertina*** en ***Johan Nicolaas Verschoor.***

In het lidmatenboek te Nijmegen werden ingeschreven:

Op attestatie 15 April 1702 ***Hermannia Catarina*** *Romswinckel* en ***Anna*** *Margarita Romswinckel*; **v.** Arnem vertr. met att. op Utreght 3 October 1703.

Op attestatie 26 Sept. 1714 ***Catharina Romswinker,*** Huijsvrouw van de Heer ***Verschoor van*** Utrecht.

Op attestatie 21 Dec. 1729 ***Mr. Pieter Verschoor*** van 's Hage.

Op belijdenis 5 April 1730 ***Geertruida*** *Albertina* ***Verschoor.***

id. 20 Juni 1736 ***Johannes Nicolaas Verschoor.***

Mr. Pieter Verschoor, oud Burgemeester en Raadt dezer Stadt komt 24 Nov. 1751 voor in de lijst der Groot Burgers van Nijmegen.

Onder de 20 leden van den raad, die 28 Aug. 1748 voor 3 jaar door den Prins werden gekozen, kwam ook voor Mr. ***Peter Verschoor,*** hij was burgemeester in 1750, 1759, 1762, 1764, 1766, 1768, 1772 en 1775.

Het begrafenishoek van Nijmegen vermeldt:
19 November 1778 de Heer Borgermr Pieter *Verschoor* bij avond in de kerk begraven, als Raad-Kerkmeester vrij.

C. A. VAN WOELDEREN.

Buitenzorg (Java). In het archief van het genootschap bevinden zich extracten uit de geboorte-, huwelijks- en overlijdensregisters dezer plaats van af het begin tot en met 1872. Zij werden aldaar afgeschreven door Mr. P. C. Bloys van Treslong Prins en bevatten nadere gegevens aangaande tal van personen, welke elk jaar achter in den Regeeringsalmanak van N. 1. worden aangetroffen.

VRAGEN EN ANTWOORDEN.

Elteren. Als ouders van *Oriana van Elteren en Vogelsanck* (sedert 2 Nov. 1576 echtgenoote van *Iko von Innund Knyphausen)* worden opgegeven *Georg* (elders *Johan) van Elteren en Vogelsanck* en *Catharina*, dochter van *Herman van Bronckhorst—Batenburg*, heer van Stein, Batenburg en Anholt en *Petronella van Praet van Moerkercken* († 1594).

Wie waren de ouders van Georg of Johan *van Elteren?* Volgens kwartieren zoude zijne moeder eene Gravin *van Meurs* zijn geweest.

Assen. J. A. R. KYMMELL.

Groot (de) (XXXIII, 315). De familieoverlevering, volgens welke *Cornelia Wilhelmina de Groot,* in 1771 gehuwd met *Pieter Damas* des H. R. Rijks Graaf *van Hogendorp* eene dochter zou zijn geweest. van *Antoon de Groot* en *Margaretha Cornelia Notaal* wordt weersproken door het feit dat zij op 24 Februari 1743 te Heukelum gedoopt was als dochter van *Jan de Groot,* en *Cornelia van Maurik.* Dit echtpaar was op 24 Mei 1726 te Asperen in ondertrouw opgenomen en *Jan de Groot* was 8 Januari 1696 te' Heukelum gedoopt. Meer is mij omtrent hem niet bekend; bestond er tusschen hem en bovengenoemden *Antoon de Groot* eenige verwantschap, dan zou hij misschien een broeder van dezen kunnen zijn en zouden dus de voorouders der familie *Hofstede de Groot* in de buurt van *Heukelum* te zoeken zijn.

P. B. v. B.

Heidegger(s) (XXXIV, *29). Margaretha Geertruida Heydeggers* is gesproten uit een Groningsch predikantengeslacht, *Heideggers,* dat wel in geen verband zal staan met het Zwitsersche gesl. *Heydegger.*

A. Johannes Conradus Heideggers, geb. 27 October 1690, als kandidaat bevest. te Woltersum 1715, te Middelstum en Toornwert Mei 1722. Overl. 28 Januari 1763.

Zijn broeder was:

B. Johannes Frederik Heideggers, geb. 30 Juni 1701. Als kandt. bev. te Archangel 1729, weergekeerd in 1735. Bev. tot predt. te Lellens 16 October 1735, te Garmerwolde 24 Aug. 1738, overleden 25 Dec. 1766.

Kinderen :

a. Johannes Conradus Heideggers, geb. te Archangel 20 Maart 1731. Als kandt. bev. te Garmerwolde *22* Oct. 1758, overleden 24 Sept. 1796.

Zijn zoon was :

aa. Johannes Frederik Heideggers, geb. te Garmerwolde 1763. Als kandt. bev. te Garmerwolde 14 Mei 1797. Ontzet uit den dienst in November 1810. Overleden te ? 5 October 1826.

b. Henricus Adolphus Heideggers, geb. te Archangel in 1733. Als kandt. bev. te Wetsinge en Sauwert 28 Sept. 1766 en daar overleden 30 Sept. 1781.

C. Johannes Frederik Heideggers Houwing, geb. te Groningen in 1803. Als kandt. bev. te Oldelemmer en Oldetrijne 18 April 1830, te Gorredijk 6 Aug. 1837. Emeritus 1 Juli 1855. Overl. 2 Maart 1882.

Geboorteplaatsen van *A* en *B* zijn denkelijk te vinden in de Boekzaal van Maart 1753 en van Nov. 1796.

Oudshoorn. W. M. C. REGT.

Hoeven (ter)-van Lunteren. Wie kan het volgende aanvullen ?

Gerard ter Hoeven, zoon van .... en ...., geboren te .... den ...., gestorven te .... den ...., huwde *Elisabeth van Lunteren,* dochter van. ... en. ..., geboren te .... den ...., gestorven te .... den ....

Zijn misschien verdere kwartieren bekend?

A. A. E.

Houwing (XXXIV, 29). Onder dezen naam komen voor de volgende predikanten :

Johannes Houwing, of *Houwink,* in Drente geboren 1626. Als kandt. bevest. te Schoonebeek 27 Nov. 1659, Wetsinge en Sauwert October 1684. Emeritus geworden 1703.

Nicolaas Houwinlc, geb. te Meppel 5 Augustus 1742. Als kandt. bev. te Borger 31 Juli 1768, Oudeschoot 7 Oct. 1770, Idaard 6 Juni 1773, Franeker 7 Maart 1779. Emeritus 1 Mei 1797. Overl. te Leeuwarden 10 Juni 1810.

Zijn broeder was:

Gerrit Houwinlc, geb. te Meppel in Sept.. 1753. Als kandt. bev. te Goënga 26 Aug. 1781, Bergum 24Aug. 1783. Overl. 27 Mei 1805, oud ruim 51 jaar en 8 mnd.

Henricus Houwing ter Velm, geb. te Iderhave in 0. Friesl. 24 Mei 1775. Als kandt. bev. te Oosterzee en Echten 3 Juli 1803, Norden en Luitjesborg October 1808. Geschorst in 1818. Afgezet in het voorjaar van 1820.

Johannes Frederik Heideggers Hou wing, wiens voornamen ontwijfelbaar wijzen op het hiervoren meegedeelde geslacht Heideggers, is wellicht een zoon van *Wessel Sikkes* (kolom *29)* en *Margaretha Geertruida Heydeggers.*

Zie over hem mijn mededeelingen *Heideggers.*

Wesselius Marcus Houwing is een zoon van *Joh. Fred. Heid. Houwing* hiervóór, en werd in 1831 te Oldelamer geboren. Kandt. in Dr. 1855. Bev. te Blokzijl 4 Mei 1836, Vledder 16 Juli 1865, Havelte 11 Aug. 1878. Emerit. 18 Juli 1892 wegens verkiezing tot Lid der Tweede Kamer. Overl. te Hoorn 4 Febr. 1907, oud bijna 76 jaar. Zijn wede *B. Lampe* overleed te -Amersfoort *20* Febr. 1909, oud 82 jaar.

Oudshoorn. W. M. C. REGT.

Jong van Beek en Donk (de). (XXXIII, 383.) Een aanteekening van wijlen Jhr. M. P. Smissaert, waarboven staat „authentiek" vermeldt „*Gijsbertus de Jong* in 1698 secretaris van Son en Breugel × **Judith** *van den Houten.*

H. B. v. T. P.

Rubels (Arnhem). Wie kan het volgende aanvullen? *Hermannus Everts* huwde *Caecilia Geertruy Rubels* te .... den ...., dochter van .... en ...., geboren te .... den ..... overleden te Arnhem den .... November 1756.

A. A. E.

Roessingh (XXXIV, 30). De opmerking, dat het archief van Enschede niet meer te raadplegen is, is onjuist. Het mag misschien zijn, dat enkele doop- en trouwboeken in 1862 verbrand zijn, maar de rechterlijke archieven van Stad- en Richterambt Enschede zijn aanwezig in het Rijksarchief te Zwolle. Van de stad treft men aldaar uit de 16e eeuw slechts enkele protocollen aan, terwijl zij van af 1617 vrij volledig aanwezig zijn.

Over de *Roessingh's* vindt men in dit protocol weinig, maar zou men in dit geval niet het rechterlijk archief van Tilburg moeten nazien'?

Winand Roessingh × *Sibilla Pennink* hadden tot kinderen : *Jeroen* (reeds in 1748 getrouwd met *Fenneken Ottenhof.* Zoon: *Winand)* en *Winanda Roessingh* in 1748 nog ongehuwd.

Pieter Roessingh, reeds in 1748 gehuwd met *Hendrica Swartcate.* Kinderen: *Helena, Henricus, Jan*, *Gerrit* en *Allegonda.*

Ten slotte woonde er in 1748 nog in Enschede een *Hendrik Ottenveld* en vrouw *Geessen Roessink.*

Nadere opheldering en bewijs, dat de Enschedesche commiezen *Roessingh* uit Tilburg stamden is ook daarom gewenscht, omdat *Roessingh* ook is een inheemsche Twentsche naam.

De *Roessingh's* te Enschede waren commiezen ; of zij tegelijk, of na elkander commies geweest zijn, is moeilijk uit te maken; te Enschede waren twee commiezen geplaatst.

Door mij is in het protocol der stad Enschede geen enkele akte gevonden, die voor die beide *Roessingh's* wijst op eene afstamming uit Tilburg, maar ook geen enkele akte, die het tegendeel aantoont. Het feit, dat *P. R.* eene dochter heeft, die *Allegonda* heet, geeft echter te denken.

A. J. D. J.

Van [der(n)] Wo(e)lde(ren). Ter aanvulling aan vroegere opgaven, wederom met verzoek mij eventueel nadere gegevens te willen toezenden:

Een zoon van *Lambert Israelsx.* (vgl. XXVIII, 166 sub 3 en XXIX, 416 r. 24 v. b.) huwt volgens de trouwboeken te Nijmegen :

Johannes Israels j. m. en *Lijsbeth Hermense* van *Andel j.* d. getr. 26 Febr. 1671.

Hij wordt burger van 's-Hertogenbosch volgens het poorterboek :

21 Mei 1671 *Johan Israels van Woelde* geb. van Nimwegen.

Hij laat volgens de doopboeken te 's-Hertogenbosch *Roomsch Katholiek* doopen:

19 Dec. 1672 *Harmannus z.* van *Jan Lambertsen van der Voelden en Lijsbeth Harmensen van den Andel*; get. *Lambert Israel van der Voelden* en *Mayken Lamberts van Velp.*

4 Dec. 1674 *Margaretha,* d. van *Jan Lamberts van der Wolden* en *Lijsbeth Harmens van Andel*; get. *Daniel Colen* en *Catharina Harmans van Andel.*

12 Sept. 1676 Maria, d. van *Jan van der Wolde* en *Lijsbeth* van *Andel*; get. *Antoni Cincque* en *Maryriet Jansen van Velp.*

Als getuige worden in de doopboeken te 's-Hertogenbosch o. a. genoemd:

2 April 1679 *Jan van der Wolde*; *31* Juli 1679 *Lijsbeth van der Woelde; 20* Febr. 1680 *Jan Lambertsen van der Wolde*; *20* April 1680 *Joannes van der Wolde.*

Volgens de *Roomsch Katholieke* trouwboeken zijn te Emmerik gehuwd :

20 Aug. 1669 *Willem Hendriksen* van *Wolderen* en *Christina Peters.*

In het Arnhemsche archief (vgl. XXI, 223) worden vermeld :

als doopgetuige : 15 Jan. 1609 *Derck van Woldens* huysfr.
13 Juli 1610 *Derrick van Volden.*

Volgens de trouwboeken huwden te Arnhem:

2 Juli 1662 *Jacobus Jacobsen en Margreta Muys,* testes : *Roelof van Bijsen.*

24 Febr. 1669 *Eevert van der Wolde* en *Antonetta van Ophu ysen.*

24 Juli (3 Aug.) 1674 *Steven van der Wolde j.* m. en *Jacomina Dibbetz j.* d. begde van Arnhem en woonende aldaar, testes: *Dirck Dibbetz.*

(vgl. terzelfder tijd te Arnhem Johan *Dibbetz* tr. *Judith Engelen* en: 17 Aug. 1656 *Henrich Muys j.* m. sone van *Steven Muys* hopman en *Jenneken van Hensbergen* d. van *Michiel Hensbergen* in zijn leven borger tot Emmerik; 6 Jan. 1661 *Jacob Muys* der beyden Rechten Dr. en *Johanna Greven.)*

Jacobus Jacobsen wordt in Dec. 1667 gekozen tot diaken en wordt 16 Dec. 1671 in de trouwboeken *Jacob van den Wolde* genoemd.

Volgens het poorterboek heeft te Arnhem:

15 Jan. 1714 *Derk van der Wolde* geboren in 't niwebroek op de Veluwe getrout sijnde met *Janna Catrina Willeberts,* geboren van hier van de gereformeerde religie na vertoning van de quitantie van 45-10 de borgereed afgelegd in handen van A. A. Tulleken vice judex, Wilbrenn. et Eygel. Schep.

's-Gravenhage. C. A. VAN WOELDEREN.

INHOUD 1916, N° 2.

Bestuursberiohten. — Bijdragen tot de kennis van Johan van Oldenbarnevelt en zijn geslacht, door J. D. Wagner (vervolg). — Oorkondenboek van Groningen en Drenthe, door Prof. Dr. P. J. Blok. — Kwartierstaten van Delftsche Vroedschappen verzameld door Mr. W. van der Lely, medegedeeld door Mr. L. G. N. Bouricius, archivaris der gemeente Delft (vervolg). — De adel van het geslacht Pompe, door W. J. J. C. Bijleveld. — Korte mededeelingen: Nadere mededeelingen over de eerste Bowier's hier te lande, door W. Wijnaendts van Resandt ; De afstamming van het geslacht de Vos van Steenwijk, door Jhr. Mr. W. A. Beelaerts van Blokland; Geslacht Verschoor, door C. A. van Woelderen; Buitenzorg (Java). — Vragen en antwoorden: Elteren; Groot (de); Heidegger(s); Hoeven (ter)-van Lunteren; Houwing; Jong van Beek en Donk (de); Rubels (Arnhem); Roesaingh ; Van [der(n)] Wo(e)lde(ren).

De Ned. Boek- en Steendrukkerij, voorh. H. L. SMITS.

MAANDBLAD

VAN HET

Genealogisch - heraldisch Genootschap „De Nederlandsche Leeuw,"

Dit blad **verschijnt** maandelijks en wordt alleen **aan de** Leden van het Genootschap gezonden. **Bijdragen**, correspondentie betreffende de redactie **van** het Maandblad, opgaven van **adresverandering**, gelieve men **te richten** tot den **redacteur, Mr. Ta. R. Valck Lucassen**, *Raamweg* 14, *'s-Gravenhage.*

Contributiën ene. aan den penningmeester, **B. van Haersma Buma**, *Kneuterdijk 12—14, 's-Gravenhage.*

De **jaarlijksche** contributie bedraagt f7.50. **Leden te 's-Gravenhage,** die de wekelijksche portefeuille ontvangen, betalen hiervoor f2.50 per jaar.

Brieven, aanvragen enz., **betreffende het Genootschap te richten tot den secretaris, Mr. Th. R. Valck Lucassen,** en die betreffende de Bibliotheek, opmerkingen in **zake** de verzending en aanvragen **om exemplaren** van vroeger **verschenen** Maandbladen tot den bibliothecaris, W. **baron Snouckaert van Schauburg,** beiden *Heerengracht 62, 's-Gravenhage.*

De redactie van het Maandblad wijst er nadrukkelijk op, dat zij niet aansprakelijk is voor de strekking of den inhoud der onderteekende stukken.

N°. 3/4. **XXXIV°** Jaargang. Maart-April 1916.

BESTUURSBERICHTEN.

Bericht van de Redactie.

Het adres der Redactie is sedert 1 Mei j.l. verplaatst van Bezuidenhout 4 naar **Raamweg** 14, 's-Gravenhage.

Register Jaargang 1915.

~~Titel, inhoud en register op de namen van den afgeloopen~~ jaargang zal den Leden in den loop dezer maand worden toegezonden.

Tot lid zijn benoemd:

F. L. G. d'Aumerie . . . . . *'s-Gravenhage. Prins Willemstr. 19.*

O. G. d'Aumerie . . . . . *idem.*

F. F. H. van Gheel Gildemeester . . *'s-Gravenhage. Pieter Bothstr. 14.*

Mevr. C. van Heumen . . . . . *Nijmegen. Annastr. 185.*

Mr. E. baron Mackay . . . . . *Arnhem. Velperweg 55.*

H. J. A. Raedt van Oldenbarnevelt . *'s-Gravenhage. Tasmanstr.* **204.**

Jhr. W. W. van Sminia . . . . . *'s-Gravenhage. Javastr. 36.*

Voor de Bibliotheek:

Wij ontvingen in dank voor de Bibliotheek:

Mr. A. W. S tork. Het geslacht Stork. Leeuwarden 1916, 4°. (*Van* den *Schrijver*).

Mr. W. L u n s i n g h T o n c k e n s. Het geslacht Tonckens. Rotterdam 1916, 8°. (*Van den Schrijver*).

H. J. Schar p. Willem Cuser, bastaard van Henegouwen en zijn nakomelingen. (Overdr. uit De Navorscher, 1915 -16), 8°. (*Van* den Schrijver).

A. Hoynck van Papendrecht. De schilder Jan Jacobsz. Eynout. ? -Rotterdam — 1663. (Overdr. uit Oud-Holland, 1916), 4°. *(Van den Schrijver).*

Aanteekeningen uit de oude registers van ondertrouw van Amersfoort,

medegedeeld door W. **Wijnaendts van Resandt.**

In De Navorscher, LXI jg., werden door den heer van Dam van Isselt mededeelingen gedaan uit de oudste doopregisters der Hervormden te Amersfoort, waarbij de huwelijksinschrijvingen in het oudste doopregister eveneens opgenomen waren.

De aanteekeningen over de gedoopten liepen in bedoeld opstel tot 1636.

Hieronder zullen volgen de huwelijken door mij genoteerd uit de registers van ondertrouw te Amersfoort, eerst van degenen die kerkelijk huwden, daarna van hen die voor den magistraat dier stad hun huwelijk voltrokken.

Ik begin met het trouwboek der St. Joriskerk, loopende van 1617-1627 en merk hierbij op dat de eerst te vermelden datum die is van de inteekening en niet van het huwelijk.

16 Juli 1617. Cornelis Fredericus *Taets*, van Amersfoort, en Anna *Brackmans*, wonachtich tot Utrecht; betoon gegeven om tot Utrecht te trouwen.

16 Juli 1617. Daniël *Perol*, van Orange en Charlotte la *Corde*, van Ichy; dese syn ghetrout den 23 Juny 1617 in Sunt Joriskarck tot Amersffoort.

14 September 1617. Doctor Otto *A(n)thonides*, udvocaet van den hove van Vrieslandt ende des landtschaps Drenthe, en Johanna *van Loenresloot*, j.d. van Amersffoort.

10 Januari 1618. Claes *Verschuer*, van Utrecht, en Emmitgen Tomasdochter, van Amersffoort; alhier getrout den 27 Jan. 1618.

29 Januari 1618. Willem *Pembrouck*, sone van wijlen den Heer ridtmeester *Pembroeck*, ruyter onder de comp. van Syn Princelicke Excellencie, en Joffer Evertgen *Holst*, Johannes *Holst*endochter, secretaris van Swolle; betoon gegeven om tot Swolle te mogen trouwen.

4 April 1618. Johan de *Wijs*, van der Nyekarck, en Joffrau Aurelia van *Renseler, van* Amersffoort; alhier getrout den 14 April 1618.

10 Juni 1618. Bernt *Cock*, van Hervorden, hier wonachtich, en Anna van *Sijl*, wonachtich tot Luesden; betoon gegeven om tot Amerongen te trouwen.

20 Augustus 1618. Henrick le *Hert* en Hester *Cordiers*, weduwe van Philips *de Knuevel*, beiden hier wonachtich; alhier getrout den 27 Aug. 1618.

29 October 1618. Johan *Sael* en joffer Sofya *van Dueverden van Voort*, weduwe van den generael *Bot* (ten huize van de bruid getrouwd door den predicant van Venendael den 3 Nov. 1618).

29 October 1618. Cornelis Lambertsz. de *Pau*, van Utrecht, en Janneken Peters van *Bary*, zijn door sekere attistatie van de predicanten van Utrecht alhier getrout den 29 Oct. 1618.

2 December 1618. Guert Aertsen *Heemskarck*, scholt tot Geldermalsen, en Marya *van Hattem* hier wonachtich.

7 Februari 1619. Matheus van *Harinckhouck*, *j.* m. van Amsterdam, wonachtich tot Amersfloort, en Hester Cerniers, wed. van Doctor Daniel *Cantier*, wonachtich tot Leyden.

24 Maart 1619. Johannes *van Beverwyck, van* Dordrecht, doctor in de medisyne, en joffer Anna van *Dueverden* van *Voort*, weduwe van Johan van *Meerevelt;* dese syn alhier getrout den 1 Apr. 1619.

6 Juni 1619. Dirck van *Dueverden van Voort*, van Amersffoort, en Jouffr. Agnieta *de* Regniers, uit Gravenhage; dese syn alhier getrout den 15 Juni 1619.

5 November 1620. Den Godsaligen Welgheleerden Nicolaus de la *Planche*, bedinaer des heiligen evangelii tot Campen, en de deuchtsame Sara *van Haringhouck*, *j.* d. gheboren tot Amsterdam, hier wonachtich. Dese syn door sekere ghetuigenisse van Campen alhier getrout den 10 Nov. 1620.

18 November 1620. Nicolaus *Ketelius*, dienaer des Godlicken woorts tot Woudenberch, en Elisabeth *Ryckx*, j. d. van Amersffoort; dese syn alhier getrout den 28 Nov. 1620.

13 Januari 1621. Joncker Johan van *Suylen van Nyvelt* en joffer Hendrica *van Suylen van Natewis;* betoon gegeven den 29 Jan. om tot Wijck getrout te werden.

27 Januari 1621. Hugo de *Goeyer*, van Utrecht, en Emmitgen *van Westrenen*, j. d. van Amersffoort; dese syn alhier ghetrout den 7 Febr. 1621.

31 Maart 1621. Nicolaes de Goeyer, wedr. van Beertgen *Jans*, wonachtich tot Amersffoort, en Maeiken *Calfs* Jacobs, j. d. van Utrecht, wonachtich aldaer; betoon gegeven den 16 Apr. om tot Utrecht te trouwen.

8 September 1621. Nicolaes Everts van *Geyn*, subsituut scholtus tot Utrecht, wewenaer tot Utrecht, en joffer Jacomina van *der Gelyndt*, j. d. van Amersffoort; dese sijn alhier getrout den 22 Sept. 1621.

20 October 1621. Den Godvruchtighen Welgheleerden Godefridus de *Pauw*, predicant tot Bunschoten, geboren van Utrecht, en de deugtsame Weyntgen *van Oortcamp*, j. d. van Amersffoort; dese syn alhier getrout den 6 Nov. 1621.

13 Februari 1622. Joncker Jan *de Vernay*, francoeis ruiter onder de comp. van Zijn Princelicke Excellentie, en joffr. Anna *Salen* van Amersffoort; dese sijn tot Luesden getrout den 24 Feb. 1622.

3 Maart 1622. Joncheer Adriaen *van Rossum*, wonachtich tot Amersffoort, en joffr. Sara van *Reede*, wonachtich tot Utrecht.

17 April 1622. Marcellus *Thiens*, j. m. van Aken, en joffr. Elisabeth *Both, j.* d. van Amersffoort ; dese syn alhier getrout' den 28 Apr. 1622.

2 April 1623. Henrick *Both*, capitein der burgerij alhier, en Beateris Cornelis, beiden van Amersffoort ; dese syn alhier getrout den 14 Apr. 1623.

26 October 1623. Petrus *de Bels*, predicant tot Baren en Eembrugge, en Grietgen *Aelts*, van Harderwyck, wed. van Aelbert Jacobs *Hoeyen*, wonachtich tot Barn; dese syn tot Baren getrout den 9 Nov. 1623.

24 April 1624. Henrick *Wilbrennig*, wonachtich tot Aernem, en Angnietgen *van Dulcken*, j. d. van Amersffoort; dese sijn alhier getraut den 2 Mei 1624.

2 Mei 1624. Aertsbalde *Craffort* uit Schotland, wedr. van Elisabeth *Berdy*, ruiter onder de comp. van Syn Princ. Exc., en Ellinck *Cock*, wed. van Balthasar *Rurich;* dese syn alhier getrout den 11 Mei 1604.

3 Juli 1624. Johannes *Nicasius*, *j.* g., predicant tot Maurick, en Elisabeth *Michiels*, j. d. van Schiedam; dese syn alhier getrout den 13 Juli 1624.

11 September 1624. Theodorus à *Liender*, medisine doctor, j. g. en Henrickgen *Guerts*, j. d., beiden van Amersffoort; dese zijn alhier getrout den 21 Sept. 1624.

23 Juni 1625. Joncker Peter la *Broche*, cornet van de comp. van monsr. Chese, en joffr. Geertruid *Salen*, *wed.* van joncker Johan *Coenjet.*

20 Augustus 1626. Peter *Carpentier, j.* m. geb. in Gravenhage, en Sof hya *van Westrenen*, van Amersffoort.

1 October 1625. Arnout *van Duverden van Voort* en joffr. Susanna de *Regniers;* dese syn alhier getrout den 25 Oct. 1626.

13 April 1626. Monsr. Jacob *van Schuylenburch* en Joffr. Ursela *de Ryck*; syn door sekere getuigenissen van Utrecht alhier getrout den 13 April 1626.

10 Juni 1626. Johannes *Costerus*, j.m. van Deventer, dienaer des Godlicken woorts op Emmeloort, en Mechteltien *Verburch*, j.d. van Amersffoort; dese syn alhier getrout den 4 Juli 1626.

25 Juli 1626. Mons. Peter *Molckeman*, wedr. van Jouffr. Maria *Lem*, luitenant van mijnheer van Vileers governeur van Willemstadt, en joffrou Johanna *Sael*, j.d. van Amersffoort ; dese syn alhier getrout den 22 Aug. 1626.

31 Maart 1627. Quintijn *Tomer*, wedr. van Jacomijn *Remonts*, van Yperen in Vlaanderen, en Oetgen *Jans*, wed. van Gabriel *Cornelissen*, van 't Hooglant; betoon gegeven en syn getrout tot Luesden den 22 Apr. 1627.

7 April 1627. Rijck Aertsen van *Oldenbarnevelt*, j.m. van Amersfoort, en Cornelia Jacobs *van der Leur*, j.d. wonachtich tot Amsterdam; zijn alhier getrout den 1 Mei 1627.

9 Juni 1627. Joncker Jan Michielsen *van Isselmuden*, j.g., en Christiaentgen *Helmichs*, j.d. beiden van Amersfoort; dese zijn alhier getrout den 24 Juni 1627.

28 Juni 1627. François *de Embise*, van Gent, ruyter onder de comp. van Mons. Hautepen, laest garnisoen ghehat hebbende tot Campen, ende Cunera *Roelofs*, wed. van Meister Gillis *van Oort*, wonachtich tot Amersfoort. Sijn lange daerna namelic den 22 Maart 1628 eerst tot Hoevelaken in huwelick bevestight volgens getuygenis van den. predicant aldaer.

Van Juli 1627 tot Dec. 1631 ontbreken de kerkelijke huwelijksinteekeningen op het Gemeente-arcaief.

Thans volgt een register loopende van Dec. 1631 tot 1648.

21. April 1632. Reinier *Rooclaes*, medicine doctor, j.m. tot Tiel, en Maria de *Ridder*, j.d. van Amersfoort ; getrouwt tot Amersfoort den 11 Mei 1632.

18 September 1632. Mr. Willem *van der Hoeven*, j.m. van Delft, advocaat voor den Hove van Holland, en juffr. Aleyda *Vluggh*, j.d. wonende tot Amersfoort; ingeschreven op bescheyt van Delft; getr. den .. Oct. alhier.

3 Februari 1633. Gisbert Geurts *van Oldenbarneuelt*, j.m. wonende alhier, en Grietyen *Jacobs*, wed. van Teunis *Laurents*, mede wonende alhier ; betoon gegeven om te trouwen te Hoevelaken den 23 Febr. ; getrouwt den 24 Febr. 1633.

14 September 1633. De heer Ernestus *van den Broeck*, baluw, houtfester en stadthouder van de leenen van Brederode, residerende tot Haerlem, en juffr. Margrita *van Loevesteen*, wonende tot Amersfoort.

18 Jan. 1634. D. Petrus *Schut*, conrector deser stadt Amersfoort, j.m. van Gorcum, en juffr. Margrieta *van Schaeck*, j.d. van Amersfoort, getrouwt alhier den 9 Febr. 1634.

14 Maart 1636. Alsoo de Welgebooren Heere H. Walraven, Vrijheer *van Gent* voor desen mette WelEdel Vrouwe Geertruit van *Padevort* getrouwt is geweest en doch door subit vertreck en voorgevallene impedimenten sonder huwelycx proclamatien te laten gaen ende dan S. Gen. met desselfs gemalinne haere residentie alhier genomen hebbende om des landschaps placaten ende ordonnancien over 't houwelick geemaneert te voldoen, alsmede om geen dispute tusschen beijdersy ts voor- en nakinderen nae te laeten, en andere gewichtige redenen goetgevonden hebben de publycke houwelicks geboden voor desselfs solemnisatie te laeten gaan, so ist dat sulcx als morgen Sondachs voor de eerste maele sal worden gedaen.

Getrouwt tot Leusden paaschmaendach.

31 Maart 1636. Cornelis Cornelisse *van Lilaer*, j.m. van Amersfoort, ruiter onder de comp. van den Prince van Orangien , en Jannetie *Henrix*, j.d. van Barneveld, wonende alhier. Test. soror Jannetie van Lilaer, Herman Aerts swager (van de bruid) loco parenturn. Getr. tot Hoevelaken 16 Aug. 1636.

2 Mei 1636. François Joosten *de Cooker*, j.m. van Amersfoort, wonende in Outbeyerlandt, en Soetgen *Jacobs*, j.d. van Schiedam, met attestatie van ondertrouwt te sijn tot Schiedam; mot attestatie na Outbeyerlandt den 21 Mei 1636.

23 Mei 1635. Hendrick *van Ommeren*, j.m. wonende tot Wyck tot Duerstede, en Agnietgen Cornelis *Vosch*, j.d. van Amersfoort; getr. tot Woudenberg den 14 Juni 1636.

18 Juli 1636. Dirc *Vogel*, j.m. uyt het landt Gulyc tot Mousbach, en Sophia *van Westrenen*, wed. van Pieter *Carpentier* , geb. van Amersfoort; alhier getr. den 2 Aug. 1636.

19 September 1636. Joncheer Jan *van Wijnbergen* , borgemeester tot Amersfoort, en Joffr. Judith van *Wijnbergen*, nagelaeten dochter van Joncheer Harmen *van Wijnbergen*, in syn leven borgemeester en ontfanger generael der stadt en graefschap Sutphen; met attestatie van Sutphen getr. den 20 Oct. 1636.

21 Mei 1636. Gijsbertus *Tullingh*, j.m. van Amersfoort, en Margrita *van Davelaer, j.* d. van Amersfoort; test. burgemeester Kotenberch , mater Elsken van Davelaer; getr. alhier den 7 Juni 1636.

18 September 1636. Wijnand *van Ommeren*, j.m. wonende alhier, en joffr. Agnis *Schrassers*, j.d. wonende in Gravenhage; met betoon van Harderwyck van ondertrouwt te sijn.

18 Maart 1637. Wouter *Liefting, j.* m. van Arnhem, France meester tot Harderwijck en Maria *Airs*, j.d. van van Amersffort ; testis Brechtyn Franken mater sponsae, item literae consensu matris sponsi; getrouwt alhier 10 Apr. 1637.

20 April 1637. Jonker Thomas *Russel* uyt Engelland, vaendrager van de comp. van capt. Skippon, en jffr. Aleida *Barsetto*, van Amersffort; getrouwt alhier den 9 Mei 1637, gegeven een extract den 31 July 1846.

10 Juni 1637. Domin. Thomas *Slosius*, predicant tot Vleuten en aen de Maern, wedr. van Mechtjen Everts *van Reenen*, en Jannetje *Peters*, wed. van Henrick van *Bon*, in syn leven lieutenant van capt. Rossem; alhier getr. 6 Juli 1637.

24 Juni 1637. D. Gerardus *à Diepenveen*, *j.* m. van Amersffort , predicant tot Bonschoten, en Elisabeth *van Hamelsbergen, j.* d. van Bunschooten; getr. tot Bunschoten 23 Juli 1637.

9 December 1637. Jan *du Clou*, *j.* m. van Cales uyt Vranckryck , soldaet onder capt. Moriac, en Maria Christoffels de *Rosan*, *wed.* van Pierre *Bacon*; gegeven getuygenisse dat se getrouwt syn den 31 Dec. volgens de trouboeck 1638, den 28 Mey 1639.

23 December 1637. Lambert *van Hamelsbergen*, schout van Bunschoten, Duist en de Haer, wedr. van Britgen vun *Wassenaer* , en Jfr. Catharina *Tins*, wed. van Philips van *Beverwyck*, woñ. alhier; test. Henrick Tins ; alhier getr.

13 Januari 1638. Thimon *Schut*, secretarius der stadt Amersfort, j. m. van Gorcom, en Agnes *Dulcken*, *j.* d. van Amersfort ; presens doctor Schutt, Geertruyt Zalk, moeije; getr. alhier den 3 Feb. 1638.

14 April 1638. Henric *Both*, *j.* m. van Amersfort, en Alida *Vlughs*, wed. van sal. advocaet Willem *van der Houven*.

27 October 1638. Gosen *van Ommeren*, scholtus van den ampt van Ede, en joffr. Willemina *van Wijnbergen*, van Amersfoort; betoon naer Ede den 29 Nov. 1638.

20 April 1639. Ryck Arentsen *van Aldenbarnevelt*, wedr. van Cornelia *van der Leur*, en Eva *Tullingh*, *j.* d. tot Naerden; mett blyc van ondertrou alhier getrout op Dynsdach. [1])

22 Juni 1639. De WelEdele Jr. Cornelis van *Watervliedt*, Heere van Ellewoutsdyck , Everinge , Coudorp , Dryewegen etc., en de Weledele erentrycke Joffrou Marie Margrieta *van Arkel*.

N.B. Also de geruchte gaen dat dese personen — den 6 May alhier ondertrout synde — bij een paep tot Husen souden getrout zijn, is sulcx door den Heere Officier van Arkel in dese vergaderinge voorgehouden, die ontkent daerbij gewest te hebben en daer van niet te weten so veele als van sijn sterfdach, 't welck om redenen alhier gestelt wert ter memorie.

[1]) Dinsdag na 20 April 1639 viel op 26 Apr.; op dien datum zijn zij dus te *Amersfoort* gehuwd; vergelijk Ned. Adelsboek 1915, blz. 440.

21 December 1639. Henrick *Bollard*, wedr. van Dirckjen van *Sonn*, ruyter onder den Heer Ritm. de Termoulle in guarnisoen te Breda, en Jannetjen *van Westerveld, j.* d. van Amersfoort; testes Jacob Heilge (?) en Geurtje Maes de styfvader en de moeder.

21 Maart 1640 Henrick *te Water, j.* m. van Zuytphen , en Claertgen *Wiliems, j.* d. van Amersfoort; ondertr. tot Deventer.

11 April 1640. Gerrit Bodo van *Romswinckel, j.* m. van Amersfoort, en Margarita *van Geijn*, *j.* d. van Barnevelt. Sijn in ondertr. opgenomen tot Barnevelt; betoon van Barnevelt den 26 April.

5 Juli 1640. De heer Jacob *Hughens*, capiteyn in guarnisoen tot Schenckensclians, wedr. van joffr. Margaret Guavrou (?), geboortich van Arnhem, en joffr. Machtelt de *Lalion*, dochter van den Ed. Heere Ritmeester *De Lalion*, geboortich van Amersfoort; getr. tot Leusden den 9 Aug. 1640.

December 1640. Jonckheer Eduwaert *Morgan*, capiteyn in guarnisoen alhier residerende, wedr., en jfr. Cornelia de *Rycke*, woōn. in 's Gravenhage ; ondertr. aldaer; getr. tot Leusden den 27 Dec. 1640.

Februari 1642. De WelEdele Gebooren Heer Gerardt Bernardt van *Pelnits* met Jonckvrouwe Leonora van *Nassau,* woonende in 's Gravenhage ; vidimus testimonium Hagense; alh. getrout.

26 Maart 1642. Henricus Martinus *ab Harlingen, j. m.* van Utrecht, predicant tot Nichtevecht , en Annetgen Evertsen van *Diest, j.* d. van Amersfoort; met consent van de moederen van bruydegom en bruyt alhier getr. den 12 April 1642.

10 September 1642. Gerrit *van Limborgh, j.* m. wonende tot Amsterdam, en Maria *Brills, j.* d. wonende tot Amersfoort; proclamaties tot Amsteldam gegaen en alhier getr.

15 October 1642. Henrick *Sageman*, *j.* m. uyt Vrieslandt, lieutenant onder capteyn André, in guarnisoen tot Leeuwaerden , en Joanna van *Isendoorn*, j. d. van Amersfoort, testis pater sponse Geurt van Isendoorn; attestatie is gegeven dat 3 geboden gegaen sijn maer geen consent van trouwen qa mater sponsi voluit consentire et proclamationes in Frisa restabant in Leovardiae.

October 1642. De WelEdelgeboren Jonckheer Eduward *Morgan* van Lauriamney (?), capiteyn in guarnisoen alhier, wedr., en de WelEdelgeboren Jonckvr. Anna Maria van *Pelnitz*; getr. alhier den 30 Oct. 1642.

Juni 1643. Jan van *Hattem, j.* m. van Amersfoort, ordinaris-medicinae doctor tot Thiel , en juffr. Hendrina *van Maeren*, *j.* d. van Thiel , beyde aldaer woonachtich ; ondertr. tot Thiel, getrouwt tot Thiel.

9 Juli 1643. Thymon *Schuth*, secretarius der stadt Amersfoort, en Cornelia *van Everdinge , wed.* van Abraham *van Sijll*, woonachfich tot Oudewater en sijn aldaer ondertr. ; getrout tot Oudewater.

14 October 1643. Den Edelen Welgeboren Joncker Enewalt *Crous*, heer tot Surop, en de Weledele Joffrou Maria Margrieta van *Arkel* wed. van' wijlen den heere van Ellewoutsdyck, woonend tot Utrecht, met vertooch van ondertrouw. Betoon op Utrecht de 1 November 1643.

Februari 1644. Cornelis van *Hattum*, luytenant van capiteyn Baer heer tot Slangeburch, guarnisoen houdende tot Emmerich, en joffr. Geertruyt *Schrassers;* testes pater sponsi Hattum et affinis sponse burgmr. Ommeren; getr. tot Leusden den 3 Maart 1644.

23 Mei 1644. Jacob *van Berck*, j.m. van Utrecht in guarnisoen tot Rees, en jfr. Gertruyd van *Ulft*, *j.* d. van Rees en aldaer woonachtich; test. Schout Berck frater en schriftelick documenti pastoris Resensis; getr: tot Leusden met attestatie van Rees 9 Juni 1644.

2 Juni 1644. Ryck *van Bylert*, advocaet voor den Ed. hove van Utrecht, woñ. alhier, en Maria de *Leuw*, *j.* d. 'van Utrecht, betoon gegeven den 16 Juni op Utrecht.

26 October 1644. De eerweerdige godtselige welgeleerde D. Nicolaus *Martini,* dienaer des H. Evangelii tot Wilsveen en Leytsendam, en Geertruyt van *Byler,* wed. van Marten *Rademaeker,* woñ tot Amersfoort; betoon op den Leytsendam.

17 November 1644. David *Kotenberg,* j.m. van Amersfoort, en Catharina *Grcve*, *j.* d. van de Elburg; betoon op Elburg den 6 Dec. 1644

14 Januari 1646. Frans Goris *Verhoef*, *j.* m. van Swoll, en Annetje *Willems*, van Oudewater, beide alhier woonende; testes Willem Augustijns pater sponse , Cornelis Goris Verhoef frater sponsi, Engelbert van Dueren tutor; geboden tot Zwoll; getr. alhier 11 Feb.

9 April 1646. Joost Janssen *Bake, j.* m. van Amersffoort, en Walburch *Jans, j.* d. van Bmersffoort.

9 April 1646. Ds. Georgius *Houtenius,* Dienaer des Goddelicken Woorts tot Barnevelt, *j.* m. van Utrecht, en Aleida Pieters van *Oppoeteren*, *j.* d. van Amersfoort.

Mei 1646. Mr. Hendrick *van Outterf,* advocaet voor den Ed. Hove van Utrecht, wedr. van Juffr. Gerarda de *Goye*, en Antonetta de *Glarges*, wed. van Pieter *Both van der Eem,* won. te Utrecht.

12 Juli 1646. Mons. Jacob *van Vlooswyck, j.* m. van Amsterdam, en joffr. Catharina de Goyer, j. d. van Amersfoort; testibus de heer cameraer Outerff en Maria de Goyer.

April 1647. Herman Lucaszoon *Trip*, j. m. uyt het graefschap Ravensberch en Lijsbeth *Willems*, *j.* d. van Amersfoort; getr. alhier 30 April 1647.

17 Juni 1647. Jan de *Val* de Jonge, j. m. van Middelborch, en Helena *Rademakers, j.* d. van Amsterdam, testes Jan Mom, Fuysken Hendricx; getr. tot Bunschoten den 11 Juli 1647.

15 Juli 1647. Johan van. *Ommeren*, *j.* m. van Amersfoort, wooñ. tot Harderwijck, en Godefrida *Pembroeck*, wed. van Alexander *van Zyll,* wooñ. alhier; geboden moeten gaen tot Harderwijck, getr. tot Leusden den 8 Aug. 1647.

12 Juli 1647. Valenus *Swaen*, j.m. van Aernhem, en Margarieta *van Loevesteyn,* wed. van Mr. Ernestus *van den Broeck*; getr. tot Bunschoten den 22 Aug. 1647.

14 Augustus 1647. Pieter *van Bronchorst,* der medicynen doctor, van Amersfoort, en Joffr. Alida de *Cock van Kerckwyck*, woñ. tot Bommell; met attestatie van Bommel1 getrouwd tot Bommell.

1 October 1.647. Mr. Johan *van Bilderbeeck*, out-borgemeester der stadt Amersfoort, *j.* m. en joffr. Appollonia *van Brouckhuysen*, *j.* d. van Rotterdam.

16 October 1647. Marcelis *van Wolffswinckel, wooñ.* tot Zwolle, en Cornelia *van Berck*, van Utrecht; att. gegeven naer Zwolle.

30 December 1647. Den WelEdelen Cornelis *Coclc van Delwijnen* tot Eck, en de Weledele Wilhelmina *van Balveren,* tot Amersfoort.

(Wordt vervolgd.)

Bijdragen tot de geschiedenis van eenige geslachten in de 16e en 17e eeuw gevestigd in 's Gravenzande en Sandambacht,

door G. B. CH. VAN DER FEEN.

(vervolg van XXXIII, 337.)

111. 3. Adriaen (*Arien*)[1]) Pieterszn. Hoijer (ook wel: die Hoijer); ook gen.: *Adriaen Pier Thijszn. de Hoeijer (a) waarschijnlijk geboren omstreeks 1533 (B. st. II (g) en (*l*)); overleden tussohen 3 en 17 Mei 1574 (*b*), *Burgemeester wan 's Gravenzande* (1568) (c) Heilige Geestmeester (1573) (d), woonde bij den achtermolen (e). Hij gebruikte in 1561: 8 morgen en 8 hont huur- en 4½ hont eigen land gelegen binnen de vrijheid van 's Gravenzande en Sandambacht, met een gezamenlijke huurwaarde van 70 £ 15 sch. (*f*). Hij was gehuwd, waarschijnlijk omstreeks 1560 (*g*) met

[*'Maritge Jorisdr.]. overleden na 1579 (h). *Hij liet bij zijn dood vier kinderen. achter; twee zoons en twee dochters (i)* (zie IV 1, 2 en 3) *Matthijs Pieterszn. (zie 1117) en *Adriaen Joriszn., ooms van vaders- en moederszijde waren voogden over hen (*k*). Een der kinderen werd opgevoed ten huize van *Cornelis Willemszn. Langeneel; en een ander bij zijn oom *Adriaen Joriszn. (Z). Zij heetten: (*i*).

IV. 1. Pieter Adriaenszn. (*Arijsze*) Hoijer, die volgt.

2. Neeltje Adriaensdr. (*Arijsze*) Hoijer, gehuwd met
Cornelis *Lenaertszn. Coeman, wonende op Staelduijnen. *Zij hadden ééne dochter* (A).

A Dijngenon Cornelisdr., gehuwd met Floris Korsse van Couwenhoven, van Staelduijnen, wonende aan den Delftlandschen Maasdijk in Sandambacht, *Schepen van Sandambacht (1643-1652).* (Zie bij het geslacht Couwenhoven).

IV. 3. [ ] Adriaensdr. (*Arijsze*) Hoijer, gehuwd met
*Pieter Gilliszn., timmerman op Honsholredijk.

4. Jan Adriaenszn. (*Arijsze*) Hoijer (*Hoij), overleden in 1608 (*m*[2]); woonde aan den Maasdijk in Sandambacht, was gehuwd met
*Trijntgen Maertensdr., zuster van *Crijn Maertenszn., bleeker Naaldwijk (n), overleden einde 1606, of begin 1607. *Zij hadden vier kinderen* (*m*[1]): A, B, C en D.

A. Adrijaan (*Aren*) Janszn. Hoijer, geboren in Mei 1597, *[overleden te Voorburg],* [Schepen van *Voorburg], [Ziet geen kinderen na].*

B. Jannetge Jansdr. Hoijer, geboren Lichtmis (*2* Februari) 1598.

C. Maertge (*Maritge*) Jansdr. Hoijer, geboren Vastenavond (4 Februari) 1602, overleden waarschijnlijk te 's Gravenzande omstreeks 1643, was gehuwd met *Maerten Janszn. Bruijn, hadden één zoon (*o*)[1]).

D. Sijmon Janszn. Ho ij er, geboren 19 Maart 1604, *[overleden in Ned. Indië, zonder kinderen].*

1) Het gecursiveerde en de niet met een * gemerkte namen staan vermeld in het fragment uit de genealogie Hoijer en het geslachtsregister Hoijer, zie de Inleiding.

Bewijsstukken.

III.

(*a*) Zie: Kaartboek van de landen behoord hebbende aan het klooster der Regulieren te 's Gravenzande door Coenraet Ollen, gezworen landmeter van Delfland, anno 1566 fol. VI, vergelijk ook fol. XV; en het cohier van de 10e penning van 's Gravenzande, 1561, fol. 1. en 3.

(*b*[1]) Ghijs Adriaensz., waert op ten dijck, getuijcht voor schepenen der hooge heerlickheyt van Honsholredijck, ten versoucke van Adriaen Pieterszn. de Hoijer t 's Gravesandt, dat hem deposant noch wel voirstaet, dat ten tijde, doen de impost eerst over die platte lande ontfangen worde, dat zijn huijsvrouwe die eerste vier offte vijff reijsz niet meer betaelt en heeft van elcke vierling coorens, dat ter molen gedaen worde van impost een penning. (Schepenarchief Hondertlandt dl. I). 2 Maart 1571.

(*b*[2]) Schepenen wijsen met vonnis, dat den Hoij er gehouden sal sijn Jan Dirckszn. te voldoen volgende zijn eijsch. Appel. Van welck vonnis de Ho ij er appelleert ende seijt also alsser expresselick in de coepmanschap bevoerwaert is geweest, dezelve Jan Dirckszn. met zijn ruijn tot Vlaerding in de Marckt soude comen ende aldaer levering te doen van 't selve paert/ 't welck Adria en hem vermet sulcx te bewijszen/ ende is in de marckt gecomen om de coepmanschap te voldoen en II daech naer Jan Dirckszn. gewacht/ ende neijt gecomen en is/ ende versocht daerop vonnis om ongehouden te zijn van de levering. Acta den 19en Oct. '73. (Dingboek 's Gravenzande).

(*b*[3]) Cornelis Janszn. belooft metten Hoijer een man van betaling te maecken van drie pont Hollants aengaende een weddinge [2]) gedaen tot Maesland ten huijze van Jan Kijvit. Acta 8 Mrt 1574. (idem).

(*b*[4]) Jan Kijvit recht op ten Hoijer.
Adriaen Pieterszn. Hoijer ende Cornelis Calis bekennen met hem beijden een man van betaling te maecken op ten eijsch van Jan Kijvit beroerende zeeckere wedding [2]). Acta 19 April 1574. (idem.)

(*b*[5]) Cornelis Willemszn. de Hoijer bekent Cornelis Willemszn. VI gulden 3 stuijvers. Rechtdach 3 Meij. (idem).

(*b*[6]) Jacob Claes z n. weduwe maect recht op den boel van Arien Pieterszn. Hoijer. Rechtdag 17 Meij 1574. (idem).

(*c*) Adriaen Pietersz. Hoijer, poorter der stede en ***Br.*** met Matthijs Janszn. a/d Maesdijck, als borgen en Matthijs Pieterszn., wonende a/d Maesdijck als principael. 9 Mei 1568. (Schepenarchief 's Gravenzande Dl. I fol. 337).

(*d*) Schepenarchief 's Gravenzande Dl. I fol. 344 en Dingboek, idem, pachtdach 22 Juni '73.

(*e*) Adriaen Pieterszn., medepoorter bekent schuldich te wesen Arien Arienszn. inwonend poorter 1000 gulden van 30 penningen voor den koop van .... en verbindt zijne woning *bij den achtermolen.* 5 Oct. 1563. (Schepenarchief 's Gravenzande dl. 1 fol. 326).

1) In de genealogie Hoij er staat vermeld: overleden ***te Vlaardingen, zonder kinderen.*** Hieruit ziet men, dat men niet onverwaardelijk op familieaanteekeningen af kan gaan.

2) We ddinge = Het spelen om geld. (Verdam, Midd. Ned. Handwoordenboek).

(*f*) Cohieren van de 10e penning 1561 's Graveuzande en Sandambacht.

(*g*[1]) Geweesen, dat die weduwe van Pier T hij szn. gehouden zal weesen A r ij a en Pi et er sz n. eerlick te clêen[1]), achtervolgende zijn brief. Rechtdag 26 Augs. 1560. (Dingboek 's Gravenzande).

(*g*[2]) Pieter Adriaenszn. Hoijer, de ondste zoon van Adriaen Pieterszn. Hoijer was in 1584 meerderjarig; hij treedt dan op in civiele processen, zie Rechtdag 16 Juli, 24 Sept. en 3 Dec. 1584, Dingboek 's Gravenzande. Hij schijnt 28 Febr. 1584 reeds gehuwd te zijn, zie Bewijsstukken IV(*b*).

(*h*[1]) Mari tge Joris dr., koopt een huis ende erve gelegen tot 's Gravenzande op het Zuijteijnde aan den nchterwecht, begrensd ten Westen en Noorden Jan A driaen szn. T al m an, ten Zuiden de molenlaan met de molenwerf, Oost 's Heerenstraat. 1579.
Schapenarchief 's Gravenzande Dl. 1 fol. 361.

(*h*[2]) Pieter Adriaenszn. Hoijer bezit in 1618 „*het halve* huijs eerff bij den achtermoelen."
id. id. dl. 31 fol. 18 v.v. (Zie B. st. IV (*g*)).

(*h*[3]) Dezelfde verkoopt de hem competeerende eene helft en zijn twee oudste zoons de hun competeerende twee derde parten van de wederhelft aan Gielis Pieterszn. Hoijer, hun respective zoon en broeder van een zeker huisken ende erf ken, waarin hem koopér een derde part van de wederhelft met zijne broeders is competeerende tsamen als *erfgenamen van hun za. moeder* staande en gelegen bij der stede korenmolen aan den achterwecht, belend aan de Zuidzijde aan den molenlaan, aan de Noordzijde Thobias Corneliszn. met zijn erf, Oost de wielenge ende de Achterwecht, West de voornoemde Thobias Corneliszn. 7 April 1624.
id. id. dl. 3. fol. 31.

(*i*) Anna Claesdr. wed. wijlen Matthijs Pieterszn. (III 7) 's-Gravenzande, met Cl a e s Cl a e s z n. van S w i e t en, Secretaris alhier, haere gecoren voocht in desen; midtsgaeders Adriaen Wormbrechtszn. (Zie III. 2) wonende tot Monster, Pieter Wormbrechtszn. (Zie III. 2) 's-Gravenzande, Pieter Adriaenszn. Hoijer, Jan Adriaenszn. Hoijer, Cornelis Lenaertszn. Goeman, *als man ende voocht van sijn huisvrou*, ende Pi et e r Gil l i s z n. timmerman op Honsholredijck, mede *nomine uxoris* ende tsaemen vervangende T r ij n P ie- t e r sdr. (III 6.) *haere moeie*, alle erfgenaemen van den voorz. Mat t hijs Piet erszn. *haeren broeder ende oom* vercoopen twee morgen teellandts enz.
id. id. dl. 30 fol. 4. 3 Augs. 1603.

(*k*) Compareerde in iudicio J an Ar ienszn. Aext er, out omtrent 40 j. de welcke verclaerde bij eede als dat de palmslach van coope van zekere geest gecomen van A ri en Pieterszn. Hoijer gedaen is bij Arien J o r i s z n. als voocht van selve weeskindere bij consent van Mat t hijs P z. als medevoocht 30 Jan. 1584.
(Dingboek 's Gravenzande).

(*l*[1]) Cornelis Willemszn. Langeneel verclaert, dat hij in 't copen van zijn woninge van zijn moeder tot zijne laste nam te houden een hint achtergelaten bij A d r i a en P i et er s z n. ter tijt ende wijlen thoe, het zijn kost winnen mocht.
Adriaen J o r i s z n. verulaert, dat hij mede een kind gehouden heeft ende Anno '74 tot noch toe sonder ijet daer van te proffiteren.
(Dingboek Sandambacht). Rechtsdach 10 Febr. 1584.

(*m*[1]) Jan Adrijaensz. H o ij, buijrman van Sandtambacht bekent zeeckere vuijtcoop gedaen te hebben jegens C r ij n Maertenszn. zijne swager als oom ende bloetvoocht van zijns comparants vier *weeskinderen* en die hij inderechtegeprocreertbijza.:TrijntgenMaertensdr.,

[1]) Ik vermoed, dat clêen hier gebruikt is in den zin van uttrêen = uitzetten.

met namen A d r ij aen Jan szn., oudt te Meij eerstcomende thijen jaeren, Jannetge Jans, mede oudt op Lichtmis voorleden acht jaeren, M a e r t g e n Jans d r. mede op vastenavondt voorleden vier jaeren, ende S ij m o n J a n s z n. oudt den XIX[en] Maert Anno 1600 zes mede voorleden twee jaeren ende dat vuijt alle de nagelaten goederen, die mits doode ende overlijden van haer voorz. za. moeder op hem gesuccedeert ende vervallen waeren, zulck in der manieren als hijer naer volcht te weten: dat hij comparant zoude blijven besitten ende in eijgendom behouden alle de roerende ende onroerende goederen, cleêre ende andere iuwelen van linnen, wollen toebehoort hebbende der rugge van haer za. moeder, inschulden mits mede aen hem behoudende alle den vuijtschuldt ende lasten, daer daer zijnen boel eenichsints mede beswaert zoude mogen wesen geen vuijt gesondert . .... daerentegens belooft hij comparant de voorz. zijne weeskinderen te houden in eten, drincken, cleêren, schoenen, ende andere nootel(icke) dingen te versorgen tot haere mondige dagen als te XVIII jaeren, ter schoolen te setten om te leeren lesen ende schrijven ende de meijskens mede te leeren naeijen ende benaeijen alles naer zijn staet ende conditie bedragen zall mogen. Bovendijen alles onvermindert dselve zijne kinderen noch betaelende voor haer meerdere erve hen luijden tezamen de somma van vier en twintich gulden te 40 grooten vlaems den gulden gereeckent elcx portie te mondigen daege als voeren: ..... Tot verseekeringe van alle tgundt de voorz. es, soe heeft hij comparant hieronder verbonden specialijck zijn huis ende erve staende ende gelegen *aen den Maesdijck* binnen voorz. ambacht *tusschen de woninge van* Heijman Meessen ende Heijndrick Janszn. Coppert. Corn. Leenaertszn. Goeman wonende op S t aeld uinen stelt zich borg. 28 Jan. 1607.
Schepenarchief 's-Gravenzande dl. 30. fol. 95.

(*m*[2]) Pieter Adriaenszn. Hoijer woonende achter de stede van 's-Gravenzande, als voocht van de naegelate weeskinderen van zalige Jan A r ij a e n s z n. Hoijer[1]), in zijn leven gewoondt hebbende in Sandambacht vercoopt in de voorsz. qualitejte ende van wegen deselve weeskinderen een seecker huijs ende erve, barch met een cleijn schuijrtgen, het erff ende thuijn daeraen behoerende, daers voorz. huijs, barch ende schuijrtgen opstaende mett den aansegge *vandt gebruijck van de portie van* de *Maesdijck* ende gevolge van eenige till ende tillberhoef met het heck op ten dam ende andere losse goederen, midtsgaeders alle tgundt aldaer aen ende nagelvast es staende ende gelegen 't voorz. huijs ende erffen thuijn binnen Sandambaaht aen de maesdijck *tusschen de woninge van* Heijman Meeszn. ende Heijndrick Janszn. Coppert.
Koopsom: 550 car. guldens de 40 gr. 't stuck, 200 gulden in gereden gelde, mitsgaeders alle Meijdagen daeraen ende naestmalcander volgende telcken jaere de somme van 20 guldens.
id. id. fol. 119-122. 13 Meij 1608.

(*n*) Rechtdag 20 Febr. 1623, Dingboek Sandambacht.

(*o*) (16 Nov. 1643) compareerde voor 's heeren schout ende gerechte van 's-Gravenzande Jacob Claeszn. de Jonge, gerechtsbode alhier, de welcke in handen van voornoemde heeren als oppervoochden van 't *weeskindt* van Ma er t e n Jan Bruijn in echte gewonnen bij zal. Maritge J a n s d r. H o ij e r s overleverde zeeckere obligatie inhoudende 386 guldens capitael in dato den 22en October 1637.
(Dingboek 's-Gravenzande).

IV. 1. Pieter Adriaenszn. (Arentszn.) (*Arijzn.*) Hoijer, ook wel die H o e j e r[2]), Landbouwer,

[1]) In het opschrift: Jan A d r i a e n s z n. H o ij.
[2]) Hij teekent 16 M a a r t 1627: Pieter Adriaenszn. Hoeijer. Zie: Dingboek 's Gravenzande n° 10. (Bewijsstukken IV *n*).

Grafmaker [1629][1])—1643 (*s*), *Kerkenzeester van 's Gravenzande*[2]), geboren omstreeks 1566 (a), overleden einde 1643, huwde voor den eersten maal omstreeks 1584 (*b*) met Adriaentje Adriaens (*Arentse*), overleden tusschon 1605 (c) en 1616 (d), dochter van *Adriaen Jacobszn, a/d Maasdijk(c), huwde voor den tweeden maal Maart 1616 *Burchge Gerritsdr. (d) of Crijns (e), overleden in 1618(g), weduwe van *Jan Corneliszn. Duijnmeijer in het Noorlandt van Sandambacht, overleden in 1616 (d), zoon van *Cornelis Willemszn. Duijnmeijer en *Niesge Pietersdr. (zie III 4), te voren weduwe van *Dirck [Crijns?] (*f*, g), huwde ten derden male omstreeks 1619 *Nellitge Jansdr., overleden na 1624 (h), weduwe van *Piet er Wormbrechtszn. (Groen-op), waardenbode van 's Gravenzande en Sandambacht, overleden omstreeks 1618 (*i*), zoon van *Wormbrecht Janszn. en *Maritge Pietersdr. (zie III 2).

Pieter Adriaenszn. Hoijer bovengenoemd kocht 1 Juni 1588 „een huis ende erve staende ende gelegen aen 't mercktveldt binnen-der stede van 's Gravensande ende dat voor de somme van een ende dertich ponden grooten vlsemsch, te betaelen twintich gulden gereet ende voirts alle jhaers thien gulden, daervan Meije acht ende tachtich teerste jaer ommegecommen ende verschenen was", en verkocht dit huis wederom in het begin van Mei 1593 „voor 40 pond grooten vlaemsch tot zes carolus gulden gerekend (*k*[1]), Hij betrok dan misschien „het huijsken ende eerffgen bij der steede coornmoelen aen de achterwecht" (B. st. III *h*[3]), hetwelk zijne moeder *Marit ge Joris d r. in 1579 gekocht had, (zie boven B. st. III (*h*[1]).

In 1611 en '12 is hij met Cornelis Anthonisz. „ bogaertman" , beiden wonende tot 's Gravenzande pachter van „de kleine geest tienden" (de tienden in de Kleine Geest") (*k*[2]).

Zijn tweede vrouw "Burchge Gerritsdr. had uit haar eerste huwelijk een zoon "Gerrit Dirckszn., anders gezegd *Gerrit Grijns. Deze woonde op de gemeene weide van 's Gravenzande en was gemeente-koehoeder (*l*). Behalve dezen zoon had zij nog een dochter *Mariti ge Dircksdr., gehuwd met *Jacob Corneliszn. Duijnmeijer, een broer van *Jan Corneliszn. Duijnmeijer (*d*, *g* en *m*). Jan Corneliszn. Duijnmeijer bezat in 1604 „een nieuw getimmerde woninge, als huijs, schuijr, barch ende geboemte ende een halff mergen eerfhuijrs, daer de voersz. woeninghe opstaet, staende ende gelegen in het Noorderlant van Santambacht, item noch een halff margen en vier honden landts meede gelegen in Noorland" (*d*, *n*). Hij had blijkbaar geen kinderen; maar had zich het lot aangetrokken van de zes kinderen van zijne overleden zuster *Annitge Cornelisdr. in

[1]) Zie Bewijsstukken V(c).

[2]) Volgens het meergenoemde fragment en de genealogie zou Pieter Adriaenszn. Hoijer dit ambt bekleed hebben. Ik vond hem echter nergens als eoodanig vermeld.

der echte gewonnen bij *Floris Gerritszn., die zijne erfgenamen waren voor de helft. Zijne weduwe kocht deze kinderen 13 Januari 1615 uit, welke uitkoop door Pieter Adriaenszn. Hoij er, d.d. 8 Maart 1616, bevestigd werd (d).

Na den dood van *Burchge Gerritsdr. in de tweede helft van 1618, werd Piet er Adriaenszn. Ho ij er uitgekocht door zijn schoonzoon *Jacob Corneliszn. Duijnmeijer (g). Hij huwde kort daarna (*o*) *Nellitge Jansdr., de weduwe van zijn neef "Pieter Wormbrechtszn. (zie 1112). Deze had uit haar eerste huwelijk een zoon *Wormbrecht Pieterszn. Groen-op, later schepen van Sandambacht (zie bij het geslacht Groen-op). Pieter Adriaenszn. woonde waarschijnlijk met *Nellitge Jansdr. binnen 's Gravenzande; althans 1622 en 1624 wordt hij als daar wonende opgegeven (*p q*). Waarschijnlijk is Nellitge Jansdr. omstreeks 1627 overleden, Pieter Adriaenszn. Hoijer verkoopt in dat jaar een bed met toebehooren aan zijn schoon-(stief)zoon Wormbrecht Pieterszn., dat wel uit haar boedel afkomstig zal zijn (*r*). In 1624 had hij zijn huisje „bij der stede corenmolen" verkocht aan zijn jongsten zoon Gillis, timmerman in den Brie1 (zie boven B. st. 111 (*h*[2])). Hij treedt in 1629 op als voogd van de twee kinderen nagelaten door zijn oudsten zoon (zie B. st. V (*b* , *c*)). Deze was grafmaker, welk ambt vervolgens door hem schijnt te zijn waargenomen; want na zijn dood worden Burgemeester en Schepenen verzocht dit te vergeven (*s*). Piet er Adriaenszn. Hoijer, overleed in December 1643. 14 December 1643 verzochten twee van zijne kleinkinderen den schout en de gerechte zijn boedel te inventariseeren; terwijl 14 Januari 1644 zijne gezamenlijke meerderjarige erfgenamen afstand doen van den geheelen boedel ten prouffijte van zijne crediteuren (B. st. V e).

Bewijsstukken.[1])

IV.

(*a*) Pieter Adriaanszn. was meerderjarig in 1584; zie Bewijsstukken III (*g*[2]).

(*b*) Dirck Arienszn. Camerman gecondempneert te betalen Pieter Arienszn. Hoyer de somme van 35 gulden, wesende de helft van 12 pont groot vlaems, mits-aeders noch 3 gulden van een *bruijtstik*. Mits zurcerende d'executie tot Sint Jansmis eerstcomende midts stellende cautie binnen XIIII daghen, Borch Langeneel.
(Dingboek Sandambacht). Rechtsdach 28 Febr. 1584.

(*c*) Pieter Adriaenszn. Hoijer als last ende procuratie hebbende van Maertge Ariens jonge dochter, tegenwoordich wonend Delft *zijn huisvrouwe zuster* contra Dirck Adriaensz. Camerman gearresteerde.
Compareerde .... Dirck Adriaensz. Camerman, wonende in Sandambacht ende bekende wel ende deuchtelicken schuldich te weezen Maert ge Adriaens. de *dochter van* Adriaen Jncobsz. in zijn leven a/d Maesdijck de somme van 40 gulden, 13 st. 9 penn.
(Dingboek 's Gravenzande). Rechtdag 23 Jan., 18 *en* 22 April; 14 Nov. en 12 Dec. 1605.

[1]) Nota bene: enkele belangrijke gedeelten in de acten zijn gecursiveerd.

Wij ..... Schepenen van Sandambacht oirconden ende bekennen, dat wir ons in zijn propere persone gecomen ende gecompareert es Pieter Adriaenszn. Hoijer onse buijrman als getroudt hebbende Burchge Gerrietsdr. weduwe wijlen was van za. Jan Corneliszn. Duijnmeijer, woenende in 't Noorlant van Sandtambacht, die welcke bekende in der voersz. qualité hoe, dat zijne voerz. huijssvrouwe nu op ten XIIIen Januarij anno XVIc vijffthien seeckere vuijtcoep gedaen heeft, geassisteert geweest zijnde met haere voochden ende gecoeren raeden hiernae genoempt jegens de bestorven bloetvooehden van de naegelaeten weesskinderen van Annitge Cornelisdr. geweest een suster van de voorsz. overleden Jan Corneliszn. Duijnmeijer, ende die zij in der echte geprocreert heeft bij Floris Gerrietszn., woenende in Maeslandt ende dat vuijte naegelaeten goederen bij de voorn. Jan Cor n eliszn. metter doot geruijmpt ende achtergelaeten, alles in conformite van seeckere vuijtcoopcedulle ten voersz. tijde daervan gemaeckt ende geconcipieert, hiernaer geinsereert ende luijdende aldus :

Vuijtcoepcedulle d.d. 13 Jan. 1615.

Op te naevolgende conditien ende voirwaerden, soe bekende Burchge Gerrietsdr. weduwe wijlen Jan Corneliszn. Duijnmeijer moenende in 't Noorlandt van Sandtambacht geassisteert zijnde met Gerriet Crijnszn.[1]), Jacob Corneliszn. haere zoon [2]) ende zwaeger, Jan Gerrietszn., timmerman haeren broeder, Andries Claeszn. Boegaert [3]) ende Willem Andrieszn. Boegaert haere respectieve voochdens ende gecoeren Raeden ter eenre/ Seeckere vuijtcoop gedaen te hebben ende doet bij deesen jegens Arent Cornelisszn. Smidt tot Loosduijnen als bestorven bloedtvoecht van de naegelaete kinderen van Anitge Cornelisdr. in der echte geprocreert bij Floris Gerrietszn. woenende in Maeslandt, meede geassisteert zijnde mette voornoemden Floris Gerrietsxn., Cornelis Reijnaertszn. als getroudt hebbende Elisabeth Florisdr. een der voersz. kinderen voir hem selven midtsgaders met Louweris Pieterszn. tot Voirburg, ende Cornelis Garbrantszn. woenende aen den Leijdschendam als haere gecoereu raeden ende meedevoechden van de voersz. weesskinderen. Gelijck de selve voochdens ende geassisteerdens van de voersz. weesskinderen meede bekenden den vuijtcoop met de voornoemde Burchge Gerrietsdr. wed. meede gedaen te hebben, aengaende de naegelaten goederen bij za. Jan Cornelisszn. Duijnmeijer aehtergelaeten *ende daerinne de voersz. kinderen voir de hellft van den boel bestorven waeren*, te weten, dat de weduwe sall blijven behouden, besitten ende possideeren alle de roerende ende onroerende goederen, actien, credieten, ende inschulden, mits daer jeegens mede betaelende alle de vuijtsuhulden, tzij off die in den overgeleverden inventaris gespecificeert sijn ofte niet, ende sulcx die soe roerende, als onroerende goederen, in-ende vuijtgaende schulden bij den voern. za. Jan Corneliszn. metter doot geruijmpt ende achtergelaeten sijnde, niets althoes vuijtbesondert, midts sulcke expresse conditien, dat de weduwe. daer voiren gehouden blijft aen de voersz. ses kinderen ende hen luijden tesaemen te tellen de somme van seshondert guldens te XL grooteu 'tstuck, te betaelen na op Meij eerstcoemende anno 1615 een gerecht seste paert ende soe voirts op vijff daer aen naestvolgeude Meijen telcken een gelijcke seste paert ter volder somme thoe,

[1]) Haar zoon, zie boven.

[2]) Haar schoonzoon, zie boven.

[3]) Andries Claeszn. (Bog aert), Honderlant, man ende vooght van Maertge Maertensdr., Dirck Boens, Lier manendovoocht van Lenntje Maertensdr. erfgenamen van Margriete Beijers, heur luijder moeder .... enz.

(Rechtdag 13 Dec. 1593, Dingboek 's Gravenzande.) Zie bij de later te behandelen geslachten Oudendijk, Storm en Boogaert.

ende dit boven noch twee hondert guldens hooftsoms, daer aen Burchge Gerrietsdr. vuijtcrachte van seeckere testamentaire dispositie bij haer za. 'man gemaeckt in dato den XIen April1 anno 1613 haer leeven lanck 'tusufruct ende de lijfttochte aen heeft, midts, dat, nae de doot van de voersz. weduwe de voersz. hooftsomme van twee hondert guldens wederom coemen sullen aen voersz. kinderen, ende daervoiren midtsgaders voir'tgundt voersz. es de weduwe goede verseeckeringe sall doen ende dit alles vrij suijver geldt sonder aen de beloeffde somme eenighe cortinge te doen, meede niets vuijtbesondert, behalve dat de zwaerigheijden van borchtochten, daer voirn. Jan Corneliszn. in zijn leeven hem verbonden heeft voir Rochus Simonszn., beneffens Cornelis Jacobszn. Thou sall blijven halff tot laste van de weduwe ende hallff van de kinderen. Voirts, dat de voersz. weduwe aen haer sall behouden alle de cleeren van linnen ende wollen toebehoirt hebbende de rngge van den voorn. Jan Cornelisz., midts, dat daer jegens de weduwe gehouden blijft thaeren huijsse te behouden ende te onderhouden Leentge Florisdr. een der weesskinderen tot Meij eerstcoemende thoe ter schoele te laeten gaen, omme te leeren naaijen ende haer cleeren te doen maecken ende langen ende te Meije vuijtsetten met een nieuwen rock ende lijffge, twee hemdens ende haer broeder noch te geven een nieuwe hempt. Aldus gedaen deur tusschenspreecken van enz.

Alle welckevoirwaerden van vuytcoop hier boven breeder verhaelt hij comparant [1]) bekende in der voersz. qualite sullcxs bij zijn voersz. huijssvrouwe geassisteert geweest zijnde als voiren jegens de voersz. voochdens en de geassisteerdens gemaeckt ende aengegaen te zijn. Beloevende midtsdesen hij comparant de selve voirwaerden poinctuel in alle zijne forme ende inhouden te volcoemen ende te volcoemen ende te voldoen, hier onder ende tot verseecheringe van alle 'tselve heeft hij comparant speciael verbonden ende gehypoteecqueert, verbindt ende hypoteecqueert bij deesen eerst zijn woeninge, als huijs, schuijer, barche ende geboemte met een halff margen eerffhuyer landts, daer de voersz. woeninghe opstaet, staende ende gelegen in 't Noorderlant van Sandtambacht, belendt. .... Item nog een halff margen landts luttel min ofte meer gelegen in 't Noorlandt binnen de voersz. Ambachte, belendt ..... Midtsgaders noch vier honden landts meede gelegen in 't Noorlandt van Sandambacht belendt.. ...[2]) ende voirts generael alie zijne comparants andere goederen, ...

8 Maart 1616.

(Schepenarchief 's Gravenzande en Sandambacht deel 30 fol. 298 v.v.)

(*e*) Andries Claeszn. [3]) in het Honderlandt ende Dirck Boenefaes [3]) in de Lier voochden van Burgge Crijns alhier in 's Gravenzande ende erfgename van haer susters kinderen, geprocreert bij za. Cornelis Thobiaszn. [4]).

(Dingboek 's Gravenzande). 21 September 1603.

(*f*) Pieter Adriaens Hoeijer eijsscher contra Dirck Crijns, gedaegde om te hebben betaelinge van negen gulden van de cope van lammeren.

(id. id.) 18 September 1595.

(*g*) wij .... Schepenen van Sandambacht oirconden ende bekennen, dat voir ons gecoemen ende gecompareert es Jacob Corneliszn. Duijnmeijer woenendetanstertijt in 't Noorlant van Sandtambacht, die welcke bekende voir hem, zijnen erven ende naecoemelingen wel ende wettelick als meede eerfgenaem voir een vierdepart in de doeninge, landen ende gerolge van dien als hiernae bij vuijtcoope

[1]) Pieter Adriaensen. Hoijer.

[2]) Vergelijk (n).

[3]) Zie noot [2]) bij (d).

[4]) Cornelis Thobiasszn. was in 1595 Schepen van 's Gravenzande, zie Dingboek 's Gravenzande 9. Rechtdag 1 Meij 1595.

verdraegen ende veraccordeert. te zijn met Pi eter Ad r i-a e n s z n. H o ij e r zijnen schoonvaeder ende weduwenaer van za. B u r c h g e Ge r r i e t s d r. *zijns comparants huijss-*vrouwe moeder was, ende dat invouge ende naer luijt seeckere beschreven contract van vuijtcoop jegens den voersz. Ho ij er voir zijn helfft naevolgende, ende in deesen geinsereert.

Op te naervolgende conditien ende voirwaerden zoo zijn in t vriendelik verdraegen ende veraccordeert P i et er Adriaenszn Hoijer, weduwenaer van wijlen Burchge Gerrietsdr. ter eenre, ende Jacob Corneliszn. D u ij n m e ij er meede eerffgenaem ende schoonzoon van B u r c h g e G e r r i e t s d r. aengaende d'overneeminghe, afstandinge van de woeninge, eijgen ende toegifte van de actie der bruijcklanden, sullcxs ende in der vorige als de voornoemde Pieter Adriaenszn. Hoijer met zijn overleeden hu.ijsvrouwe deselve gepossideert ende beseeten heeft ende sulcx, die bij haer metterdoot gerujmpt ende achtergelaeten zijn, te weeten, dat de voorn. P i e t e r Adriaenszn. Hoijer daervan sall afstandt doen, ende ten behouve van den voornoemden Jacob Corneliszn. te laeten volgen de voersz. woeninghe, eijgen ende bruijckwaer van landen, aert, naegelvast, leevende haeff, imboel, huijsraet, melckvaeten, till, tilberhaeff ende alles wes totte koe ende bouneringhe toebehoirende es. Midtsgaeders noch alle de incoemende schulden des boels, midts, dat de voorn. Jacob Corneliszn. D u ij n m e ij e r van deselve ontruijminghe beneffens die te zijne laste alleen sal neemen alle de vuijtschulden ende de lasten des boels ..... ende daervan Jacob Corneliszn. Pieter Adriaenszn. H o ij er bevrijen sall, dan alleen van lasten ofte schulden heercoemende van den voornoemden Pi eter Adriaenszn. ....., die sullen halff gedraegen werden bij den voornoemden Piet er A d r i a e n s z n. ende dander hellfte meede bij den voornoemden Jacob Corneliszn., voirders ende anders nijet. Met sulcke voirsproocken voirwaerden, dat de voorn. Jacob Corneliszn. D u ij n m e ij er van deselve ontruijminghe aen den voornoemden Pieter Adriaenszn. Hoijer, sall betaelen de somma van twee hondert vijff ende twintich guldens te XL grooten 't stuck ..... ende sal Pieter Adriaenszn. bovendien meede noch volghen ende genieten vuijten voersz. boel het bedde, daer hij op slaept, een beddesteedt, twee deeckens, twee cussens, vier slaepelaeckens, vier kusseslopen, een sij specs met het halve gecoockte vleijs, een sack rogge, een leenstoel, daer de H o ij er in sidt, een van de oude waegens, midtsgaeders *noch het halve huijs, eerff bij de achte molen binnen der voirsz. steede van 's Gravensande* staende mette lasten, die opt voersz. huijs eerff gekocht zijn. Doch met sullcken verstande alsoe G e r r i e t D i r i c k s z n. zoone van voornoemde B u r c h g e G e r r i e t s d r. in deesen oick meede eerffgenaem es, ende hierinne oick paert ende deelinge es competeerende, soe beloofft Jacob Corneliszn. D u ij n m eij er deselve hier jegens te vergoeden in alle redenen ende behoirlijckheijt, enz.

Aldus gedaen op te voirseijde woeninghe deur tusschenspreeckinge van Crijn Willemszn. Duijnmeijer ende Jasper Janszn. als mindelijcke arbijters in deesen gerequireert, die deesen beneffens de geaccordeerdens ellcx onderteijckent hebben op ten XXVII^en Februarij anno XVI^c achthien. Comparant verbindt ter richtige voldoening van het bovenstaande de woeninghe enz. met een halff margen eerfhuijer, daer de voersz. woeningke op staet, item noch een halff margen ende vier honden landts gelegen in Noorland (als boven, zie (d) en (*n*)). 18 Sept. 1618.

(Schepenarchief 's Gravenzande en Sandambacht, deel 31 fol. 18 v.v.).

(*h*) Pieter Adriaenszn. Hoijer, als getroudt hebbende Nellitje Jansdr., weduwe was van wijlen Pieter Worm b rechts z n., bode in zijn leven binnen 's Gravensande ende Santambacht, bekent, dat zijn voersz. huijssvrouwe, als weduwe met Adriaen Worm en [1]) haere voochtshand in deesen al in den jaere 161'7 vercofft heeft gehad enz.

(id. id. fol. 57). 15 December 1620.

Vergelijk id. id. fol. 125 (9 April 1624), fol. 129 v.v. (14 Mei 1624).

(*i*[1]) Adriaen Wormbrechtszn.. .. bekennen *al* in den *jaere* 1614 vercoft te hebben aan wijlen P i e t e r W o r m e n twee perceelen van landen, dragen deze over aan N e l l i t j e J a n s dr. *weduwe* wijlen P i e t e r W o r m e n , bovengenoemd.

(id. id. fol. 22). 2 October 1618.

(*i*[2]) dezelfden verkoopen N e 11 i t j e J a n s d r., weduwe wijlen Pieter W o r m b r e c h t s z n., bode van 's Gravenzande en Sandambacht „de nombre van tweemaal derthien honden cloesterlandt".

(id. id. fol. 23). 2 October 1618.

(*k*[1]) Zie Schepenarchief van 's Gravenzande, deel II fol. 8 en 59.

(*k*[2]) Zie Dingboek 's Gravenzande Rechtdag 3 Oct., 31 Oct., 28 Nov., 12 Dec. 1611; 23 Jan., 6 Febr. 1612 enz.

(*l*) ..... Jan Gerridtszn. Timmerman, woenende binnen der stede van 's Gravensande en Jacob Corneliszn. D u ij n m e ij e r, woenende in 't Noorlandt van Santambacht, vercoopen vuijt en de van wegen de naegelaeten weduwe van wijlen Gerridt Dirckszn. anders geseijdt G e r r i d t Grijns, Herder op te gemeene weijde, Thijman Pieterszn. Duijnmeijer van Westerheijde het huijs op te *gemeene weijde, ofte opte grondt der stcede van 's Gravensande mette actie van drie jaer hoedinge* van *beesten weijdende op te voorsz. gemeene weijde,* daervan een jaer geexpireert es. 21 November 1628.

(Schepenarchief van 's G ravenzande en Sandambacht, deel 31 fol. 247).

(*m*) Erfgenaemen van M ar rit, g e D i r r i c x dr. weduwe wijlen J a c o b C o r n e l i s z n. D u ij n m e ij e r verkoopen. Een van hare zes dochters heet Burchge Jacobsdr.

(id. id. deel 32 fol. 302.) 30 Mei 1651.

(*n*) Jan Corneliszn. D u ij n m e ij e r in 't Noorderlandt van Santambacht hypotecqueert op zijn nieuwe getimmerde woninge, als huijs, bosch ende een halff margen eerfhuijrs gehouden van den Heijligen Geest 's Gravenzande, daer de voorsz. woniuge opstaat ..... item, op noch vier hont eijgen lants gelegen int voorsz. Noorderlant, belent, ..., item op noch een halff margen eijgen lants mede gelegen in het voorsz. Noorderlandt.

16 November 1604.

(Schepenarchief van 's Gravenzande deel 30, fol. 35--37)

(*o*) .... P i e t e r Adriaenszn. Hoijer, als getroudt hebbende Nelli t ge J a n s d r., weduwe was van wijlen Pieter Wormbrechtszn. boede in zijn leeven binnen 's G-ravenzande ende Sant-Ambacht , die welcke bekende, hoe dat zijn voerz. huijsvrouwe als weduwe met Ad r i aen W o r men haere voochtshand in deesen al in de jaere 1617 vercoft heeft gehad, enz. 15 Dec. 1620.

(id. id. deel 31. fol. 57.)

(*P*) .... P i e t e r Adriaenszn. Hoijer, *woenende binnen 's Gravenzande* bekende .... opgedragen te hebben .... aen ende ten behoeve van Wormbrecht Pieterszn. jongesell zijn stiefsoon, ... 6 Augs. 1624.

id. id. fol. 139.

(*4*) .... Pieter Adriaenszn. Hoijer, als getroudt hebbende Nellitge Jansdr., weduwe was van wijlen Pieter Wormbrechtszn., enz. bekent schuldich te zijn Neeltje Corssen, weduwe wijlen Jan Corheliszn. Mijnheer, ' Gravenzande de somme van 157 g. over verschenen custinge van de coop van haer huijs ende erve bij zijn voorsaet van de weduwe voirnoemt 't andere tijd

[1]) Adriaen W o r m b r e c h t s z n., Schepen van Monster, zie bij III 2. (Ned. Leeuw XXXII, 1915, k. 332).

gecoft, vervallende tot Mei 1621 ende mette selve jaere incluijs alles ter goeder reeckeninge volgende en in confirmite van de gepasseerde custingbrieve bij des eijsschers voorsaet verleden tot belooff van de eijscheresse ende weduwe alhier in dato den 8 October 1613. 13 April 1622.
(Dingboek 's Gravenzande).
Vergelijk: Schepenarchief 's Gravenzande dl. 2 fol. 341.

(*r*) Wormbrecht Pieterszn., jongesel woenende alhier binnen deeser steede eijsscher contra Pieter Adriaenszn. Hoij er gedaegde omme aen hem eijsscher te leveren seeckere bedde bij den eijsscher van hem gecocht voir de somme van XLVIII guldens. 8 Maert 1627.
Pieter Adriaenszn. Hoijer *wonende binnen de vrijheit der selver steede*, die bekent getransporteert ende overgedraegen te hebben gelijck hij doet bij deesen aan ende ten behouve van Rentmeester ende regierders van de arme cameren ter Heijde ende ten behouve van de selve alsulcke actie ende recht, als hem transporteur es competerende vuijt crachte van de vercoopinge van een bedde, pulij, twee oircussens met een deecken *bij hem vercoft aen* Worm b r echt P iet er s zn. *jongesell zijne schoonzoon* aen somme van acht ende veertich gulden daerenvoire hij Worm brecht Pieterszn. transportant belooft tebétaelen d'een helft gereeds, ende d'andere hellft voir Pincxtere eerst coemende. Ende dewelcke voersz. bedde met zijn toebehoire als voirz. meede vuijt crachte van seeckere appoinctement van schepenen deeser steede in dato den 8en Maert anno voerz. bij provisie gelevert es.
16 Maart 1627.
w.g.: Pieter Adriaenszn. Hoeder.
(Dingboek 's Gravenzande).

(*s*) Ten voorschreven daege (14 December 1618) compareerde voor 's heeren schoutende gerechte IJsbrant Maerten Lindewer dewelcke versouck dede, vermits het overlijden van Pieter Arentszn. Hoijer *voor desen graefmaeker alhier* het zelve graefmaekersampt te mogen bedijenen enz.
(id.) (Slot volgt.)

Bijdragen tot de kennis van Johan van Oldenbarnevelt en zijn geslacht,

door J. D. WAGNER.

(Vervolg van XXXIV, 39.)

Noch den sesden Junij voorsz. bij d'Heeren voornoemt ter presentie ende overstaen van Gerrit Verhaer Schout, Jan Alberts ende Gerrit Jans Coedijck Schepenen van Stoutenburch bij Amersfoort voors. mede geinventariseert ende gearresteert de goederen van den voorn. Mr *Johan van Oldenbarnevelt* in deselve Jurisdictie geleegen.

Het Erff en Lande van *Stoutenburch*, groot omtrent 't sestich margens, leggende aen een stuck met het huijs daerop staende, seggende de huijrder de schuijr ende bergen die daermede op staen hem toe te comen, daer aff bruijcker is Roelof Janss. 's jaers voor de somme van 280 Car. guldens ende heeft daervan noch huijre tot Martini 1622, dus hier. ..... 280 C. g.

Noch het Erff ende Landen van *Cleyn Stoutenburgh*, groot omtrent seventien off achttien mergen, daer bruijcker off is Jorden Wolffs, 's jaers voos sestich Car. guldens ende heeft noch sess jaren huijre daervan, Martini deses jaers 1619 't eerste jaer verschijnen sal, dus hier. . . . . 60 C. g.

Welke goederen, ter presentie als vooren sijn genomen in arrest ende is den voorn. Roeloff Janss mitsgaders den voors. Jorden Wolffs, mede wel expresselijk belast ende geinterdiceert niemant als welgemelte haere Hooch-Mogenden voor eijgenaers ende meesters der voors.

goederen te erkennen ende houden, ende oock gheene betalinghe in eeniger manieren aen ijemant te doen, als aen den voornoemden Rentmeester Hallingh, ofte dengenen als voren, daertoe te committeeren, op pene so sij contrarie comen te doen, dat hen hetselve geen betalinge sal strecken; dan alzoo den voors. Jorden Wolffs absent was, is d'insinuatie ende interdictie in voegen als vooren gedaen aan Pieter Thijmanse ende Gerrit Everts gebuijren aldaer, die 't selve aennaemen ende beloofden den selven Jorden te bootschappen ende aen te seggen omme hem daerna te reguleren; Ende ten oirconde desen bij d'voorschreven Schout ende Schepenen onderteijckent, die hier van hebben genooten haer behoorlijck salaris, ende is onderteeckent Gerrit Verhaer, Gerrit Janss, 't merck van Jan Aelberts.

Den sevenden Junij anno voorschreven is voorts bij de voorschreven Heeren gecommitteerden in qualité als vooren, geinventariseert ende gearresteert de navolgende Renten ende Chijnsen van den voornoembden Mr *Johan van Oldenbarnevelt*, ter presentie van Cornelis van Surckesteijn ende Steven Coottenberch Schepenen der Stadt Amersfoort.

Eerst een rente van drije guldens twee stuijvers vier penningen 's jaers tot laste van Evertgen Hendricx Dochter van Hendrick Aertsz. za. woonende aan de Langestraat binnen Amersfoort, verschijnende jaerlix te Kersmisse, dus hier ..... 3-2-4.

Noch een Rente van neegen guldens 's jaers tot laste van Digna Pauwels dochter, mede woonende binnen Amersfoort aen de Langestraat, staende deselve rente op haere huijsinge ende verschijnende jaerlicx op Meidage, welcke huijsinge tegenwoordich possideert eenen Gerrit Barendsz., dus hier . . . . . 9-0-0.

Den Debiteur hierop gehoort verclaerde niet meer schuldich te zijn dan acht gulden thien stuijvers 's jaers. Item een rente tot laste van Gijsbert Rijcken, woonende op die marckt tot Amersfoort, van acht guldens thien stuijvers 's jaers meede staende op sijn huijsinge, ende telcken Meijdage verschijnende, dus hier. . 8-10-0.

Ste Barberen Convent binnen Amersfoort, een chijnse van vijff stuijvers 's jaers, her comende vuijt te gerechticheden van de goederen van Lutteke Wede [6]), verschijnende jaerlijks ende praecijs moetende betaelt worden St Martens dach, dus hier. ..... 0-5-0.

Ste Aechten Convent binnen Amersfort, een chijns van een stuijver acht penningen sjaers hercomende, verschijnende ende betaelt wordende als vooren, dus hier. . . . . 0-1-8.

Joffrouw van Vanevelt woonende tot Amersfoort, een chijns van vier penningen 's jaers hercomende verschijnende ende betaelt wordende als vooren, dus hier 0-0-4.

De dochter van Dirck de Wijs genaempt Mechtelt te Amersfoort mede een chijns van vier penningen 's jaers, oock hercomende verschijnende ende betaelt worden als de voorgaande, dus hier mede ..... 0-0-4.

Alle welcke Renten ende Chijnsen als vooren, ter presentie van de voornoemde Heeren Schepenen sijn genomen in arrest, ende de voornoembde Evertgen Henricx dochter, Gerrit Barentsz, Gijsbert Rijcken,

---

6) Wijst op Deiiana *van Weede, moeder van* den „Advocaet".

Joffvrouw van Vanevelt , de dochter van Dirck de Wijs, mitsgaders Wouter Buijs Rentmeester van de Conventen van St Barbaren ende St Aechten wel expresselijck belast en geinterdiceert niemant anders voor eijgenaars en meesters van dien te kennen, als d' Hoochmogende Heeren Staten Generaal, eude sulcx gheene betaelinge daervan aen nijemanden te doen als aen den voorn. Rentmeester Hallingh in de voorschreven qualite, ofte den ghenen, die de Heeren Gecommitteerden voorn. daertoe souden mogen committeren, gelijcke verboth ende interdictie ter presentie als vooren, is gedaen aan den Rentmeester van de Houffmale rente Henrick Both, Jan van Coet, Rutger Rijcks; Pieter Peelen, Jacob Janss, -Wouter Janss, Jorden Splinters en Dirck Reijers, welkers goederen die sij gebruijcken hier vooren mede gespecificeert, op gisteren zijn genomen in arrest; alles op poene dat sij contrarie doen hen 't zelve geen betalinge strecken sall ende ten oirconde is deese bij d' voors. schepenen onderteijckent, die hier van hebben genoten haer behoorlick salaris, en is ondert. Cornelis van Surkesteijn en Kootenberch.

Noch ten selven dagen bij d' voornoemde Heeren in arrest genomen ende geinventariseert ter presentie ende overstaen van Meijnert Folckertsz, Schout van Bunschoten, Duyst ende Haer ende Jan Adrijaensz. backer Schepen tot Sevenhuysen, sijnde in deselve Jurisdictie van Duijst.

Een partij Landts groot negen margen gelegen in de voors. Jurisdictie van Sevenhuijsen, genaempt de *Hoogesteeg* [7]), met een huijs daerop staende, 't welck geseijt wort den bruijcker toe te comen, ende wort gebruijckt bij Adrijaen Lambrechtsz., die 't selve noch den tijt van ses jaeren in huijre heeft, waervan 't eerste jaer verschijnen sal Martini end Kersmisse deses jaers 1619, 's jaers voor vijff en negentich Car. guld., dus hier 95 C. g.

Welcke parthije Landts ter presentie als vooren is genomen ende gestelt in arrest, ende is d'interdictie op gisteren gedaen geweest aen de moeder van de voorschreven A driaen Lambrechtss sulcx hier voren is gestelt, ende ten oirconde desen bij d'voirnoemde Schout ende Schepen onderteijckent, die hier van haer behoorlijke salaris hebben genoten, ende is onderteeckent M. Saeb. Volcksz., Jan Ariaens backer.

Ten selven dage bij de Heeren voornoempt, ten overstaen ende in presentie van Louurens Pieterss. Substitut Schout ende Aelbert Pieterss Hagen, mitsgaders Thonis Corneliss Pijnenburch Schepenen van Baren mede in arrest genomen ende geinventariseert.

Een rente van thien Car. guldens 'sjaers verschijnende jaerlix te Kersmisse tot laste van Anthonis Aelbertsz. Molenaer tot Baren [8]) voorn., dus hier . . 10 C. g.

Welcke arrest in presentie van Schout ende Schepenen voorn. is gedaen ende den voorn. Anthonis Aelbertsz. molenaer belast ende well expresselijck geinterdiceert ; aen niemand eenige betaelinge van de voorschr. Renten te doen anders, als aen den voorn. Rentmeester Balling in de voors. qualitijt, ofte dengeenen bij d' Heeren voorn. daertoe te authoriseeren , op peijne van contrarie

[7]) Zal het land „de Lange Duyst" zijn, dat Johan *v. Oldenbarnevelt* bij de deeling zijner ouders vooruit kreeg.

[8]) Zal *zijn:* de rente van 9 gl. jaarl. op den molen van Baarn. Zie dit Maandbl. vor. jaarg., k. 35.

doende 't selve andermael te sullen moeten betalen, dan alsoo den voernoemden Anthonis Aelberts niet present en was hebben d'voorn. Schout ende Schepenen 't selve verbot en interdictie van zijnent wege aengenomen ende belooft hem 't selve te sullen aanseggen ende verwittigen, omme hem daarna te reguleeren. Ten oirconde deesen bij d'zelve Schout ende Schepenen, die hier van genooten hebben haer behoorl. salaris, onderteijkent ende is onderteijkent Lourens Petersz., Aelbert Petersz. Hagen, 't merk van Thonis Cornelisz. Pijnenburch.

Voorts hebben de Heeren Gecommitteerden voorn. in qualité als vooren, ende ter presentie en overstaen van de voorschreven Cornelis van Surokesteijn ende Steven Kootenberch Schepenen tot Amersfoort, Gerrit Verhaer geweesen Rentmeester van de voors. goederen van *Johan van Oldenbarnevelt* geexecuteerde geinterdiceert ende wel expresselijk belast, hem voortaen metten ontfanck ende administratie van alle deselve goederen ofte eenige van dien niet meer te bemoeijen in eeniger manieren tenzij met expresse last ende authorisatie van Haar E. ende van 't geene hij alrede ontfangen ende aen den voorschreeven *Barnevelt* niet in Reeckeninge verantwort heeft, aen nijemant eenige Reeckeninge , bewijs of reliqua te doen, als aen den voorn. Rentmr. Halling van wegen d'Hooch Mogende Heeren Staaten Generael daertoe gecommitteerd, op poene soo hij contrarie van desen compt te doen, dat men 't selve op zijn persoon ende goederen sall verhaelen, ende heeft denselven Rentmeester belooft hem daerna te sullen reguleren. Ende alsoo d' selve Heeren Gecommitteerden hebben gelieft hem Rentmeester voornoempt weder bij provisie te auctoriseren tot den ontfang van de Renten, Chijnsen ende pachten van de voorschreven goederen, voor date deeses verscheenen ende onbetaeld zijnde,. als die tegenwoordich noch zijn lopende, soo belooft hij mede 't selve getrouwelijk te zullen naer comen ende van de penningen vuijt crachte van dien te ontfangen, als die hij alreede ontfangen ende aan den voors. *van Oldenbarnevelt* noch in reeckeninge niet verantwoort heeft, aan den voorn. Rentmeester Halling in de voorschreven qualiteit , ende aan niemant anders goede Reeckeninge, bewijs ende reliqua te doen, zonder hem oock met 't maecken van esnige nijeuwe huijre, ofte eenige andere novatie in eeniger manieren in 't minste te zullen bemoeijen, ofte doen anders als met expres consent ende last van den voorn. Heeren Gecommitteerden, alles onder verbant van sijn persoon ende goederen, geene vuijtgesondert tot bedwanck van allen Rechten ende Rechteren ende ten oirconde is desen bij d'voorsz. Schepenen, neffens den voorn. Gerrit Verhaer onderteijckent den sevenden Junij 1619, stilo novo, hebbende Schepenen voornoempt hier van genooten haer behoorlijck salaris, ende is onderteekent Geraert **Verhaer ,** Cornelis van Surckesteijn , S. Kootenberch.

Is noch ten selven dage en in presentie als vooren bij d' voornoemde Heeren Gecommitteerden onder Rijck van Muijlenburch , wonende binnen Amersfoort, gewesen Stadthouder ofte Griffier van de Leen van wegen *Johan van Oldebnarneveld*, gearresteert alle soodanige penningen, als hij vijt crachte van dien heeft ontfangen ende onder hem berustende zijn, met interdictie ende

expres bevel van sijnen ontfanck ende handelioge, 't sedert de Reeckeninge laetst met den voorschreven *Barnevelt* geslooten , aen nijemant anders eenige Reeckeninge, bewijs ende Reliqua te doen, als aen den voornoemden Rentmr. Halling in de voors. qualiteit, op peijne dat hij contrarie doende men 't selve op sijn persoon ende goederen sal verhaelen, ende hem sulcx geen betaelinge strekken sall. Gelijck hem meede is gelast zijn Leenboeck wel te bewaeren, ende aen niemanden te laeten volgen, dan die bij de welgemelte Heeren Hooch Mogende daertoe sullen worden geordonneert , daernae denselven Mrxijlenburch hem beloofde te reguleeren ende ten oirconde is deesen bij de voornoemde Schepenen onderteijckent, die hier van hebben genoten haer behoorlijck salaris, den achsten Junij anno voors. ende is onderteeckent Cornelis van Surckesteijn. S. Eootenberch.

Men ziet een niet onbelangrijk aantal landen, renten en cijnzen werden in het land van Utrecht in beslag genomen. Een en ander strekte zich uit over zes verschillende jurisdicties : *St. Pieter, het Hoogeland, Stoutenburg, Amersfoort, Sevenhuisen* en *Baarn.*

Onroerend goed.

In S. Pieter brengen	39 morgen	op: 348 gl.	en 12 kapoenen
„ Hoogeland	„ 111½ „	„ 936 „	
„ Stoutenburg	„ 779 „	„ 340 „	
„ Sevenhuisen	„ 9 „	„ 95 „	
	237 morgen	1719 gl.	en 12 kapoenen

Roerend goed.

In Hoogeland	Renten en cijnzen		60 gl.	0 st.	4 penn.
„ Amersfoort	„	„	20 „	19 „	4 „
„ Baarn	Rente		10 „		
			90 gl.	19 st.	8 penn.

Aanteekeningen uit de oude registers ter secretarie der gemeente Bloemendaal,

door W. J. J. C. BIJLEVELD.

Deze gemeente bestond vanouds uit drie deelen: Aalbertsberg of Bloemendaal, Tetterode of Overveen en Vogelenzang. Eerst omstreeks 1626 is in het eerstgenoemde dorp een bedehuis opgericht. Dit is de zetel geweest van de gereformeerden voor de drie dorpen, ofschoon de niet talrijke protestanten in Vogelenzang vaak naar Bennebroek of Hillegom ter kerk gingen. Te Overveen was in de middeleeuwen reeds eene kapel, aan den H. Quirinus toegewijd. Bijna steeds, ook na de reformatie, is er een R. C. geestelijke gevestigd geweest; de bevolking was en is dan ook meerendeels Catholiek. In de 19e eeuw is er eene groote en zeer mooie kerk verrezen. Ook te Vogelenzang was vanouds eene kerk, wier geestelijken ook de verspreide bewoners van de Zilk en Langeveld bedienden, en na de hervorming tevens de Catholieken van Hillegom en Bennebroek. Op een drietal inschrijvingen der Overveensche parochie na, leveren de R. C. registers noch te Overveen, noch te Vogelenzang feiten op, die hier vermeld behoeven te worden.

R. C. doop- en trouwboeken van Overveen.

28 Aug. 1787 zijn getrouwd met dispensatie *Franciscus Joannes de Wyckerslooth* en *Maria Elisabeth Roest de Alkemade. Zij* woonden op het huis Duynvliet, thans gesloopt en waarvan de plantage en uitgestrekte teelgronden tot de goederen van Elswoud (er vlak over gelegen) behooren. Zij lieten te Overveen twee aldaar. geboren kinderen doopen nl. :

16 Juli 1788 *Jacobus Theodorus Josephus Cornelius*, getuigen: Theodorus Roest van Alkemade heer v. Werkendam en Maria Johanna Charlotte van Kuykhoven, en:

14 Aug. 1798 *Jacobus Ludovicus Josephus Joannes* , getuigen: Jacobus Roest Oem van Moesenbroeck en Maria Elisabeth van Suylen van Nyevelt geboren de Wyckerslooth.

Doopboek der Gereformeerden te Bloemendaal 1632—1812.

Datum.	Kind.	Ouders.	Getuigen.
2 Nov. 1664	San	Jacobus *Trip* Margrieta Munters	d Heer Jan Munter d Heer Joseph Koeimans Juffr. Agata van Outshoorn
7 Aug. 1667	*Martinus*	Martinus *Alewijn* Anna Hooftman	Abraham Alewijn Anna Roelants
30 Sept. 1736	*Maria Rebecca*	Gerard *Callenburg Baartmans* Johanna Wilhelmina Gravia	Johan Gravia Rebecca Callenburg
6 Oct. 1748	*Jan Frederik Guillermet*	Ds Joannes Georgius *Welman* Wilhelmina Paulina Guillermet	Jan Frederik Guillermet Elisabeth Losser e. l.
17 Jan. 1754	*Cornelia*	Ds Henricus Wilhelmus *Aalstius den Appel* (bevestigd 26 Nov. 1652) Jacoba Cleijn	Cornelia van Aalst Cornelia Bosch, grootmoeders
14 Sept. 1755	*Johanna Apollonia*	eidem	Jan van Wageningen en Apolonia Bosch e. l.
25 Febr. 1769	*Gualtherus Homma*	Ds Jan *Cooll* (bevest. *8* Mei 1767) Alida Homma	Ds Gualtherus Homma te Edam Johanna Regoot wede Ds Gualtherus Homma Sr te Medemblik

15 Juni 1760 † 19 Juni	*Cornelis*	eidem	Cornelis Cooll, grootvader Maria Cooll, tante
28 Mei 1767	*Weyndina Anna*	Johan *van Reckelinghuysen* Med. Dr Perpetua Constantia van Goens	Jan van Reckelinghuysen, niet present
30 Oct. 1768 geb. 23 Oct.	Henricus *Louis*	eidem	Henricus Kakelaar Louisa Maria van Goens, te Middelburg

hoorde te Velsen gedoopt daar de ouders te Santpoort woonden.

Ds. *Petrus Augustus de Genestet* is 26 Apr. 1761 bevestigd.

28 April 1778 geb. 22 April te 1.30 n.m.	*Willem Jan*	François Augustus de *Genestet* schout en notaris in deze heerlijkhoud, schout van Santvoort en ontvanger der verpondingen in die vier plaatsen, schout secretaris en rentmeester van Berkenrode Charlotta Maria Ravensberg	Mej. Johanna Charlotta Ravensbergh wede v. d. Heer Aernt de Zeeuw in leven schout en secretaris te Boscoop en notaris te Gouda, represent. den WelEdelGestr. Heer Henrie Joan Ravensbergh capitein ten dienste deser landen en Vre Hillegonda Beeke e. 1.
20 Feb. 1780 geb. 17 Feb. te 3.16 v.m.	*Pieter Augustus*	eidem	Ds P. A. de Genestet Vre Hillegonda Beeke wede Ravensbergh

Aan Ds. *Subrand Heringa Jsn.* den 18 Nov. 1792 bevestigd,, is overhandigd het volgend extract uit het doopboek van Bennebroek.

8 Jan. 1792 geb. 30 Nov. 1791 op de buitenplaats Maribosch in de	*Joan Jacob*	Mr. Gerhard Pieter *van Holst* Theodora Bertrana Betmer	Joan Jacob van Holst

Vogelenzang met toestemming van den overleden predikant de Genestet te Bennebroek gedoopt.

16 Juni 1793 geb. op de Rijp te Bloemendaal 5 Juni 1793	*Christo f* *Livinus* *Lodewijk*	Johannes Cornelis *Bert* Anna Catharina Boode	Lodewijk Willem Boode Johan Christoph Hericke

Vacature van predikant Oct. 1794 tot komst van Ds. *Weldijk* Juli 1796.

10 Juli 1796 geb. alsvoren 17 Juni 1796	*Eduard* *Gustaa f* *Antonie*	eidem	Eduard Gustaaf Boode Catharina Antoinette Martin vrouw van Jacob Hendrik Boode
29 Mei 1796 geb. 27 Mei even voor middernacht	*Joannes*	Ds Jacobus *Weldijk* Anna Jacoba Knegjes	De vader hield het kind ten doop en verrichte zelf de plechtigheid

Vacature April 1797—komst van Ds. *J.* C. *Berrangé* Aug. 1797.

23 Juli 1797 geb. onder Heemstede 27 Mei 1797 bij 4 uur n.m.	*Anna Maria Debora*	Eduard Gustave *Boode* Anna Maria Debora Roseboom	Johan Cornelis Bert en echtgen. Anna Catharina Boode
1 sept. 1799 geb. 14 Aug. te 3.30 n.m.	*Antonia Maria*	Ds Jan Christoffel *Berrangé* Hester Alida Elisabeth van Bockom	Anthony Berrangé jr.

Trouwboek, begonnen met den dienst van Ds. *J.* G. *Welman*, bevestigd 21 Aug. 1740.

Aanget. 19 April 1745 Getr. te Amsterdam	Ds *J. G. Welman* *W. P. Guillermet* van Amsterdam.		
Aanget. 24 Maart 1753 Getr. Hagestein 12 April	WelEerw.ZeerGel. Heer Henricus *W. Aalstius den Appel,* jongm. v. 's Hage, predt alhier en *Frederika Jacoba Klein* jd. geb. en wonende te Hagestein.	Getr. 10 Juni 1766	Met consent en volle goedkeuring v. d. WelEdelgestr. Heer Fagel, hoofdbaljuw v. Brederode op vertoog van Arnhem en Haarlem, op het huis te Bloemendaal in presentie v. d. WelEdgestr. Heer van Dam en echtgenoote: *Albertus Lippert* weduwn. van Arnhem en *Anna Maria Elisabeth ther Smetten j.* d. van Cleve te Haarlem.
Aanget. 16 Nov. 1757 Getr. 6 Dec.	WelEerw.ZeerGel. Heer *Jnn Cooll* j.m. v. Amsterdam en mej. *Alida Homma j.* d. van Medenblik.	Getr. 30 Mei 1775	Op betoog van Amsterdam de WelEdgeb. Heer en Mr *Jan Willem van Loon,* secretaris dier stad en de WelEdgeb. Jongvr. Maria *Backer.*
		Aanget.	*Frederik Hendrik van Berck* en *Anna*

13 April 1777 *Maria* Elisabeth ter *Smitten* weduwe *Lippert*; betoog gegeven op Arnhem 23 April.

Aanget. 18 April 1777 *François Augustus de Genestet* jongm. geb. te Enkhuizen en wonende te Bloemendaal, leenman van den Hoogen Vierschare van den lande van Bloys, schout, secretaris en rentmeester van de heerlijkheid en huize van Berkenrode, schout en notaris te Tetterode, Aalbregtsberg en de Vogelenzang. Alle dese eere titulen zijn op order van den schout in dit boek gestelt en jongvrouwe *Charlotta Maria van Ravensbergh j.* d. geb. in de stad Grave en wonende te Haarlem, getrouwd ten Rechthuize van Overveen 3 May 1777.

Getr. 3 Nov. 1777 Op betoog van Amsterdam en Nieuwkoop de Heer *Christiaan ten Kate j.* m. geb. en won. te Amsterdam en juffrouw *Sara Charles* wonende te Nieuwkoop geboortig van Haarlem en weduwe den Heer *Jan Rotterdam.*

Getr. 8 Aug. 1780 Op betoog van Wormerveer, Overveen en Deventer de WelEerw. Heer *Bernardus Doornbosch* leeraar onder de Doopsgezinden te Wormerveer geweest zijnde, weduwnaar, en mej. *Anna Maria van Lottum j.* d. geb. en wonende te Deventer.

Getr. 1 Oct. 1780 Op betoog van Utrecht en Amsterdam Jongheer *Jan Carel Godin,* raad iu de vroedschap der stad Utrecht en de Wel Edgeb. vrouwe *Weyndina Eleonora ten Hove* douair. *W. Munter.*

Getr. 3 Juni 1787 Op betoog van Amsterdam de WelEd. Heer *Jean Jacques Faesch* en jongvrouwe *Marie Cuny.*

Ingez. 25 Maart 1798 *Izaak Hodshon j.* m. geb. te Haarlem en wonende te Amsterdam en *Izabella Dedel* jongedr. geb. en wonende te Amsterdam op attest. der municipaliteit aldaar eodem die.

Ingez. 21 Aug. 1799 *Lodewijk Hendriksz. Hovy j. m.* en *Judith Catharina Dedel j.* d. beiden geb. en wonende te Amsterdam.

Ingez. 6 Oct. 1804 *Ananias Willink j.* m. en *Hillegonda Josina van Vollenhoven j.* d. beiden geb. en won. te Amsterdam.

Ingez. 6 Mei 1805 *Joan Graafland Joansx.* wedr van *Wilhelmina Catharina Petronella Reynst en Johanna Clara van de Poll j.* d. beiden won. te Amsterdam.

Ingez. 22 Maart 1808 *Johannes Arnoldus Pluygers j.* m. geb. in 's Hage, pred. te Tiel en *Maria Geertruida Schneevoogt* wede den WelEerw. Heere *Hendrik Lagemans.*

Begraafboek 1675-1812 (Gereformeerd).

29 Mei 1694 een kind van de Hr. *Backer.*
29 Juli 1694 procureur *Duyst* van Haarlem.
12 Juli 1701 een juffer van Sligchers plaats.

1 Sept. 1704 d Hr. *Daniel Hochepied* uitgevoerd naar Amsterdam.
22 Jan. 1705 *Lucas van Beek* uitgevoerd naar Amsterdam.
3 Maart 1705 een kind van Ds. *Gravia.*
18 April 1705 een kind van den Hr. *Schuylenburch.*
7 Juli 1707 *een* kind van Ds. *Gravia.*
27 Juli 1707 twee kinderen van den Hr. *Schuylenburch.*
21 Nov. 1715 d'Heer *Jacob de Winter* uitgev. naar Noordwijk.
28 Nov. 1715 d'Heer *Abraham Jzn. de Winter* uitgev. naar Noordwijk.
28 Maart 1719 d'Heer *Joan Hagebaert* uitgev. naar Noordwijk.
10 April 1723 d'Hr. *Johannes van Westerhoff* uitgev. naar Amsterdam.
14 Maart 1724 d Hr. Mr. *Jacobus de Winter.*
4 Nov. 1727 *Maria Hagebaart* wed. Mr. *Jac. de Winter.*
7 Aug. 1730 *Elisabeth* Mr. Willemsdr. *van Schuylenburch.*
1 Nov. 1755 Mr. *Nicolaas Dierkens* op Saxenburg uitgev. naar Haarlem.
4 Maart 1756 Ds. *Johan Gravia*, emerit. pred., oud 92 j. en 12 d.
30 Juni 1758 *Maria Magdalena* dr. van kapit. *Nanning Daey* uit Alkmaar.
27 Sept. 1760 de predt. Ds. *Jan Cooll.*
5 Oct. 1761 overleden *Cornelis* zoon v. Mr. *M. W. van Valkenburg* uitgev. naar Haarlem.
5 Juni 1767 *Henrietta Jacoba van Hoorn* vrouw v. d. Hr. *C. J. van Dam* uitgev. naar Haarlem.
23 Sept. 1778 d'Hr. *H. J. Ravensberg,* kapitein.
16 April 1779 Juffr. *Anna Catharina Benzon wed.* den Heer *Gerard Guillaume de Genestet.*
27 Sept. 1782 *Willem Joan de Genestet* P.Azn.
31 Mei 1787 *François Augustus de Genestet,* schout.
12 Juni 1792 Ds. *Petrus Augustus de Genestet,* predt.
2 Oct. 1795 Vrouwe *Anna Maria Dedel* wed. *Rendorp.*
28 Aug. 1798 Mr. *Christoffel Jan van Dam* uitgev. naar Haarlem.
21 Juni 1799 een kraamkind van den Heer *J. C. Bert.*
7 Juli 1808 een kind van den Heer *Beets.*
11 Aug. 1802 een kraamkind van Ds. *Berrangé.*
25 Aug. 1802 een kraamkind van Ds. *Berrangé.*
21 Sept. 1802 [sic] *Aaltje van Ittersum* weduwe van *Gerit van Rechteren.*
1 Aug. 1803 Mevr. *Catharina Kops* vrouw van *Abraham Jacob van Lennep* uitgevoerd naar Amsterdam.
3 Aug. 1805 overleden de Hr. *Willem Philip Kops* op huize Wildhoef en 8 Aug. uitgev. naar Haarlem.
29 Dec. 1809 *Johanna Christina de Genestet.*

Aanteekeningen uit verschillende registers in Ned.-Indië betreffende buitenlandsche adellijke geslachten,

door Mr. P. C. Bloys van Treslong Prins.

(Vervolg van XXXI, 299.)

Brederlow, **G.** *E. W. A.* freiherr *von,* is bij G. B. benoemd tot lid van den Gewestelijken Raad van Banjoemas.

Devivere, ***Georg*** *Philipp* Franz ***Friedrich*** *Max* freihorr von, tr. Bandoeng 18 Nov. 1912 ***Adriane*** *Ilcken.*

Uil dit huwelijk:

--, *Wilhelm* ***Hans*** *Franz* ***Felix*** *Max* freiherr von, geb. Bandoeng 3 Aug. 1913.

Von Görschen, ***Friedrich August,*** geb. Neu Ruppin (Brandenburg), 58 j., geg. adj. onderoff. opnemer N. 1. L. zn. van *Friedrich* ***August*** en ***Friedrike Eleonora von Horn,*** beiden †, tr. Garoet 20 April 1898 *Nji* ***Mas Moertika,*** geb. Tjamis (Cheribon), 30 j., dr. van Mas ***Dipapradja en*** Nji Raden ***Ijem.***

--, Friedrich Otto, geb. Manda (Tjiandjoer) 6 Juni 1875, † Garoet 2 Nov. 1897, geg. sergeant geweermaker, zn. van ***Friedrich August*** voornoemd en de inl. vrouw ***Sisatti*** (overleden).

Grumbkow, *Wilhelm* ***Christoph*** *Erdman* ***von,*** geb. onderneming Waspada bij Garoet 27 Jan. 1880, erkend 7 Juni 1884 aldaar, zn. van ***Heinrich Julius Ottomar Erhard***, oud 44 jaar, employé op die onderneming en de Jav. vrouw *Soerie.*

Von ***Haerdtl.*** Op 16 Juni 1911 werd het huwelijk van ***Johan*** *Candidus August Wilhelm* freiherr von ***Haerdtl*** en ***Henriette Maria de*** *Jongh* door echtscheiding ontbonden (ingesohr. te Garoet).

Op 12 Nov. 1912 tr. te Garoet (Preanger) ***J. C. A. W.*** freiherr von ***H. vd.,*** 41 j., industrieel aldaar, zn. van Dr. ***August*** freiherr ***von H.*** en ***Wilhelmine Hoffmann*** won. te Weenen met ***Marie van*** *Galen*, ***31 j., dr.*** van ***Dirk*** *Ernest*, admin. suikerfab. Beran. (Djokja) en de inl. vrouw *Mariedah.*

Uit dit huwelijk:

August freiherr von *H.*, geb. Garoet 15 Sept. 1913.

Holzschuher von *Harlach*, *Egon* ***Ernst*** *Sigismund*, † Poerwakarfa 4 feb. 1914, na ald. 3 feb. t. v. te zijn geb.

- - *Marianna* ***Carolina Helena*** *Wilhelmina* ***Johanna*** barones, dr. van *Karl Wilhelm* en ***Maria. van Steenbergen*** × ***Pieter de*** *Riemer*, geb. Batavia 10 Juli 1834, off. inf. O.I. L., † 1872, zn. van *Franciscus* ***Theodorus*** en ***Theresia*** *Gerhardina Severijn.*

Juncker *Bigatto*, 0. *C.* freiherr von, † Pasoeroean 17 Jan. 1913.

Lalsky, ***Oskar Hermann Siegfried de,*** geb. Dantzig 26 Maart 1872, vermoord te Bireuen (Atjeh) 20 Sept. 1913, begr. op het strand te Sigli, in 1896 in het Ned. Ind. leger, sergeant 1897, Ridder M. W. 0. 4e kl., laatstelijk conducteur Atjeh stoomtram.

Lückner, ***Edgar*** *Alfanus Mathias* ***Gustav*** *Rochus* ***Sophus*** graf von —, † Madioen 17 Dec. 1912.

Schimmelmann, Adolph ***von,*** geb. Soerabaja 20 Nov. 1848, zn. van *N. N.* † in 1864 en ***K. N.*** *Lahertion*, laatstelijk 2e commies bij het Dep. van Onderwijs en Eeredienst te Batavia, alwaar hij † 7 Feb. 1892.

Schleinitz, *Wilhelmine* ***Frederika Franciska*** freiin von —, † Batavia 30 April 1910.

Winckelmann, Henriette Cornelia Antoinette von, geb. Koedoes, weduwe *Johannes* ***Cornelis Lammers van Torenburg,*** † oud 76 jaar te Garoet 4 Juli 1898.

Kwartierstaten van Delftsche Vroedschappen

verzameld door Mr. W. van der Lely,

medegedeeld door Mr. L. G. N. Bouricius,

Archivaris der Gemeente Delft. [1])

(Vervolg van XXXIV, 56.)

B. = Burgemeester; H. = Havenmeester; H. D. = Havenmeester te Delfshaven; S. = Schepen; T. = Thesaurier; V. = Veertigraad en W. = Weesmeester.

№ 243 (223)' Ia. Mr. *Aelbrecht* ***van der*** *Burch* ***Reiersx.*** [2]), geb. 13 Maart 1632, † 29 Sept. 1681, Vroedschap, S. en B. der Stad Gouda, Gecommitteerde Raad van Holland etc. X 16 Meij 1656 ***Sara*** *Vossenburgh* ***Anthoniusdr.,*** geb. 12 Sept. 1634, † 30 Meij 1716.

Ib. Mr. *Johan* ***Adolf*** *Baghman*, Rigter tot oud Calchar, Raad van zijn Kon. Majesteit van Pruysen etc. X 16 Febr. 1688 *Geertruij Schijvelbergh*, geb. 22 Sept. 1662, † Februarij 1742.

IC. ***Martinus van*** *Immerseel Pietersz.* ***X Catharina van den Heuvel*** *Hermansdr.*, geb. 23 Februarij 1646, † 1 Februarij 1739.

Id. Mr. ***Hubert van*** *Rijkevorstel* ***Abrahamsz.,*** geb. 29 Maart 1650, † 1 Maart 1718 X 10 Julij 1674 ***Maria de*** *Riemer* ***Abraham&.,*** geb. 28 Aug. 1655, † 12 Febr. 1714.

II*a*. Mr. ***Arend van der*** *Burch*, geb. 17 Dec. 1677, † 30 Meij 1735, Raad en Vroedschap, S., B. etc. der stad Gouda, Gecomm. Raad ter Admiraliteit te Amsterdam, Heemraad v. Schieland etc. etc. × 17 Dec. 1717 Jkvr. *Swana Maria Baghman*, geb. 16 Aug. 1690.

II*b*. ***Jan van*** *Immerseel*, geb. 3 Dec. 1682, † 4 Sept. 1739, Brouwer in 't Fortuyn en Ouderling der Remonstrantsche Gemeente te Leiden × 20 Dec. 1707 Jkvr. ***Jacomina van*** *Rijkevorsel*, gob. 20 Junij 1683, † 6 Dec. 1734.

III. Mr. ***Aelbrecht van der*** *Burch*, geb. 18 Dec. 1718, Vroedschap, S. en B. der stad Gouda, Bewindhebber van de O.-I. Comp., Gecommitteerde Raad van Holland etc. etc. × 2 April 1743 Jonkvr. ***Jacomina van*** *Immerseel*, geb. 7 April 1722.

IV. Aelbrecht van der Burch Aelbrechtsz., geb. 14 Januarij 1760, V. 1777, W. 1784, S. 1786, afg. 31 Oct. 1787 × 29 Augustus 1776 Jonkvrouwe ***Adriana Cornelia Bosch*** (dogter van Mr. Bartolomeus × Vrouwe Cntharina van Immerzeel Jansdr.)

№ 244. (224) Ia. ***Van den Bogaart X*** *Maartensdr.*, zie 221. II*a*.

Ib. *Sonderdanck* × ***van der Smout,*** zie 221. II*b*.

IC. *Dirck* ***Bruijning,*** geb. 26 Julij 1666 × 15 Meij 1689 ***Ellebregje*** Luytsing, geb. 6 Oct. 1668.

Id. ***Pieter du Pas*** × *Susanna* ***Cojet.***

II*a*. ***van den Bogaart*** × *Sonderdanck*, zie 221.111.

110. *Theunis* ***Bruyning*** *Dirksz.*, geb. 14 Februarij 1690 × 16 Oct. 1721 op Batavia met ***Anna du Pas,*** geb. 1704 in Banda, † 19 Dec. 1724.

---

[1]) Aanvullingen en verbeteringen zullen door mij steeds gaarne worden ingewacht.

[2]) Zoon van 27. III.

III. ***van den Boogaart*** × *Bruyning*, zie **221.** IV.

IV. Dr. ***Bartholomeus van den Boogaart*** *Paulusz.* geb. ***4*** Julij 1753, † 17 Dec. 1836, V. 1778, H. 1784, S. 1787, afg. 31 Oct. 1787, lid der Provisioneele Municipaliteit in 1795, Schepen 1795-1803, lid van den Raad 1803, Vroedschap 1808, municipale Raad 1811, Provisioneel Bestuur 1813, Lid van den Raad 1813-1824, Secretaris van de Weeskamer 1799-1836.

N° 245. Ia. *Pauw* × van der Goes, zie 118. **III.**

(225) Ib. *Cau* × ***Sterthemius,*** zie 183. 116.

IC. *Cornelis van Boesschot,* † 19 Nov. 1667 X *Susanna Wijnrich.*

Id. ***Karel van de Putte*** , Vies *(sic!)* Admiraal van Zeeland × ***Johanna Cornelia*** *Biskop Samuelsdr..*

IIa. ***Pauw X*** 2° *Cau*, zie **118.** IV.

IIb. ***Philibert van*** *Boesschot* , geb. ***25*** Januarij 1656, S. en Raad der Stad Vlissingen X 15 Meij 1715 ***Catharina Johanna*** van de ***Putte,*** geb. ***20*** Julij 1686, †11 November 1756.

III. ***Iman Pauw,*** geb. ***24*** Julij 1715, †1 Aug. 1779, S. van Vlissingen 1740, Griffier van den Hoogen Raad 1756 [1]) X 1" 28 April 1739 ***Maria Johanna Catharina van Boesschot,*** geb. ***17*** Oct. 1718, † 8 Maart 1754.

IV. Mr. Engelbrecht Imansz. Pauw, geb. 7 Sept. 1762, † 30 Maart 1803, V. 1780, W. 1786, Schout 1789, adjunct ten dagvaert 1791, B. 1793 1794 ×15 Meij 1774 ***Cornelia Hillegonda des Villates, Alexander*** *Augustusdr.,* geb. ***20*** Julij 1764, † 22 Maart 1802.

N.B. Voor hunne 11 kinderen zie Mr. H. J. Koenen, het Geslacht ***Pauw,*** blz. 43 en vlgg.

N° *246.* Ia. ***de L'Espaul*** × *Teding van Berkhout,* zie ***(226)*** 158. III.

Ib. ***van Royen*** (zie 185. IT. b met 1") × 2° ***van*** *Groenendijk*, zie 191. II.b.

IC. ***van Hoogeveen*** × ***van Assendelft,*** zie 156.111.

Id. ***Rover*** × ***van der*** *Dussen*, zie 18%. III.

IIa. ***de*** *L'Espaul* × ***van Royen,*** zie 158. IV.

IIb. ***van Hoogeveen*** × ***Röver,*** zie **156.** IV.

III. de ***L'Espaul*** × ***van Hoogeveen,*** zie 191. IV.

IV. Mr. Pieter Ysacsz. de L'Espaul, geb. 11 Nov. 1766, † 10 Jan. 1836, V, 1781, H. D. 1785, S. 1787, B. 1793, Municipale Raad 1811, lid van het Provisioneel Bestuur 1813, Lid van den Raad 1816-1824.

N° 247. Ia *Cau* X ***Sterthemius,*** zie ***183.*** IIb.

(227) Ib: ***Willem*** *Ockerse* , Raad der Stad Zierikzee, gedeputeerde ter Admiraliteijt in 't Noorderquartier, begr. 7 Februarij 1727 X ***Jacoba de Wilt,*** † Januarij 1727 (?)

IC. *Mijnard* van ***Buren,*** secretaris van den Hove van Holland X *Agatha* ***Brest.***

Id. ..... Dingmans, heer van 's Gravenhoek, Rentmeester van den Prins van Oranje over Zuid en Noord Beveland X ..... ***Anemaet.***

IIa. ***Johan Antonie*** *Cau*, S. der stad Zierikzee, begr.

[1]) 2" Zie 118. IV. 3.

6 April 1716 × Meij 1715 ***Jacaba Ockerse,*** † ***31*** Maart 1716 (?)

IIb. *Jan* ***van Buren, S.*** der Stad Veere, Rentmeester van den Prins van Oranje over Zuid- en Noord Beveland × ***Adriana Dingmans,*** vrijvrouwe van 's Gravenhoek, † Julij 1749.

III. *Iman Cau*, geb. ***20*** Februarij 1716, Raad en oud-.B. der stad Zierikzee, Gedeputeerde der Rekenkamer der Generaliteijt, en daarna ter Vergadering van Haar Hoog Mogende × 17 Oct. 1741 ***Adriana Agatha van Bueren.***

IV. Mr. Iman Mijnard Cau Imansz., geb. 17 Februarij 1765, V. 1782, H. D. 1787, afg. 31 Oct. 1787 × 14 April 1776 ***Geertruid Anna van der*** *Burch*, geb. ***28*** Februarij 1766, zie 197. IV. 1.

1. ***Adriana Agatha,*** geb. 1 Februarij 1777.
2. ***Dionisia Catharina,*** geb. ***3 Nov.*** 1779.
3. ***Jacoba Adriana,*** geb. 16 Nov. 1781.
4. *Franc* ***Diderik,*** geb. ***6*** Februnrij 1783.

N° 248. Ia-111. zie 225. Ia-111.

(228) IV. Mr. Jacob van Vredenburch Gerardsz., geb. 10 Februarij 1744, † 7 Jan. 1814, V. 1782, afg. 12 Januarij 1787 lid der Provisioneele Municipaliteit 1795, dijkgraaf van Delfland 1803, × 2 Aug. 1772 ***Willemina Magteld van Assendelft,*** geb. ***17*** Junij 1761, zie 184. IV. 1.

Winnen:

1. ***Jacob,*** geb. 1 Februarij 1774, † 16 Maart 1774.
2. ***Adriana*** *Willemina*, geb. 18 Junij 1776, † 18 Februarij 1826.
3. ***Jan,*** geb. 17 Aug. 1776, † 8 Sept. 1781.
4. ***Agatha Maria,*** geb. 10 Oct. 1778, † 23 Dec. 1843 × 3 Junij 1829 Jhr. Mr. Frans *Beelaerts* van ***Blokland,*** geb. 9 Junij 1776, † 3 April 1844.
6. ***Johan Willem,*** geb. ***6*** Aug. 1782, † 14 Dec. 1849 × 19 Juli 1820 ***Maria Adriana van der Pot,*** geb. ***23*** Juni 1795, † 8 Jan. 1861.
6. *Maria* ***Adriana,*** geb. ***22*** Maart 1788, † 7 April 1859 × ***Johan*** *Conrad* ***van Hasselt,*** wedn. van ***Arnoldina Margaretha Anna van Hasselt,*** geb. ***12*** Juli 1764, † 29 Nov. 1829.

N° 249. Ia. aan ***Blommesteyn*** × *Schuijl*, zie 193. IIa.

(229) Ib. ***van der Hiel*** × ***Vrouweling,*** zie 193. IIb.

Ic. ***Abraham*** Grommé, geb. 1 Februarij 1662 × 8 Aug. 1685 ***Catarina van der Wayen,*** geb. 9 Aug. 1663.

Id. ***Jan de*** *Villers* × ***Anna Spiegel.***

Ha. ***van*** *Blommesteijn* × van ***der Hiel,*** zie 193.111.

IIb. ***Diderik Grommé,*** Commissaris van de Wisselbank, geb. 30 Dec. 1693 × 21 Dec. 1721 *Geertruij* ***de*** *Villers*, geb. ***2*** Maart 1692.

III. van *Blommesteijn* × ***Grommé,*** zie 193. IV.

IV. Mr. Diderik Leendert van Blommesteijn Willemsz., geb. 17 Oct. 1766, V. 1786, H. 1787, W. 1790, adjunct ter dagvaert 1793. Lid van den Raad 1803-1808, Wethouder 1808 ; lid van de Commissie van liquidatie 1803 × 16 April 1780 Dina *Cor-*

nclia *Onderdewijngaart*, gob. 1 Februarij 1763, † 16 Mei 1837, zie **235**. IV. 2.
Winnen:
1. ***Willem,*** geb. 17 Dec. 1781.
2. ***Petrus*** *Canzius*, geb. 16 Junij 1783.
3. ***Sara*** *Geertruij Catharina*, geb. ***7*** Junij 1785.
4. ***Diderik Cornelis,*** ged. 0. K. ***4*** Sept. 1787.
6. *Dina*, ged. 0. K. 1 Nov. 1789, † 25 Jan. 1809.
6. ***Jacoba Henrica,*** geb. 10 April 1792, † (begr. N. K. 23) Julij 1794.
7. ***Anna Jacoba,*** geb. 29 April 1794.
8. ***Jacoba*** *Henrica*, geb. 10 Sept. ***1795.***

№ *250.* (230) Ia. ***Johan*** *Fijck Adriaansz.*, geb. 16 Junij 1652. ontfanger van de Verpondingen, † 12 Junij 1707 × 30 Meij 1683 *Elisabeth van* ***den*** *Mierop Dirksdr.*, geb. 21 Junij 1663.
Ib. Mr. *Philips* ***de Bries*** × ***Theodora Middelhoek.***
IC. ***Simon*** *Donker* × *Hester* ***de*** *Man*, geb. 1665, † 13 Februarij 1743.
Id. ***Pieter*** *van Couverden*, geb. 1655, † (begr. 0 K. 13 Dec.) 1741 × ***Cornelia van der Hulst,*** † 1729.
II*a*. ***Dirk*** *Fijck*, geb. 1 1 Oct. 1687, † 5 Meij 1724, koopman te Rotterdam × 6 Maart 1713 *Margaretha* ***de Bries,*** geb. 29 Augustij 1691, † 13 Oct. 1761.
II*b*. ***Dirk Donker,*** geb. (ged. N. K. 3 Aug. 1693) (begr. 0. K. 3 Dec.) 1774 X 26 Juni 1719 ***Johanna van Couverden,*** geb. 1687, † (begr. 0. K. 31 Julij) 1738.
III. *Philippus Fijck*, geb. 13 Julij 1718 × 30 Nov. 1761 *Hester* ***Donker,*** geb. 13 Januarij 1730
IV. Mr. 'Dirk Fijck Philippuszn., geb. 21 Oct. 1762, † 13 Meij 1819, V. 1786, W. 1787, T. 1787-1794, lid van den Raad 1803-1807, thesaurier 1804-1811, daarna stads- on tvanger-23 Aug. 1816 X 18 Nov. 1783 ***Alida van Rielle,*** geb. 1 Januarij 1769 (dochter van Johan Bernard Johansz. van Rielle X Maria Adriana van Hoecke Miohielsdr.).
Winnen:
1. *Hester* ***Philippina,*** geb. 11 Januarij 1786.
2. ***Petronella Maria,*** geb. 10 Meij 1787.
3. ***Philippus,*** ged. 0. K. 24 Jan. 1790, † 7 Jan. 1869, ontvanger der gem. Delft 1817-1864.
4. ***Cutharina*** *Johanna* ***Elisabeth,*** geb. ***7*** April 1793.
6. *Johannes* ***Wilhelmus,*** geb. 3 Julij 1796.

№ 251. (231) Ia. ***Abraham del*** *Court* ***Jaeobsz.*** × ***Geertruida Smits.***
Ib. ***Jacob de Wolf Jacobst.,*** geb. 26 Maart 1666, † 10 Aug. 1701 X ***Geertruid van Klank,*** geb. 2 Februarij ....., † 27 Nov. 1720.
IC. ***Hendrik van Barneveld*** *Willemsz*, geb. 16 Januarij 1660, † 6 Meij 1740, Vrijheer van Noordeloos en Overslingeland, Heer van Vlijmen X *Geertruid* ***Pompe,*** 19 Oct. 1663.
Id. ***Anthonij*** *Bruyningh Franszoon*, geb. 1 Meij 1650, † 5 Junij 1709 × ***Anna van Erfrenten,*** geb. 6 Julij 1661, † 12 Aug. 1724.
II*a*. *Isac* ***Del*** *Court*, geb. 19 Februarij 1689, † 18 Sept. 1730 X ***Elisabeth de*** *Wolf*, geb. 22 Oct. 1699, † Maart 1760.
II*b*. *Martinus* ***van Barneveld,*** geb. 10 Julij 1691, † 17 Januarij 1765, Vrijheer van Noordeloos en Overslingeland, Heer van Krimpen aan de Leck, Engelen en Vlijmen, Raad en B. der stad Gorinchem × ***Geertruida Bruiningh,*** geb. 19 Junij 1694, † 6 April 1775.
III. Mr. ***Abraham Del*** *Court*, geb. 16 Maart 1723, † 1 Julij 1769, heer van Krimpen aan de Leck, S. en Raad van Amsterdam X ***Anna van Barnevelt,*** geb. 13 Januarij 1726.
IV. Mr. Martinus Gerard Del Court Abrahamsz., geb. 17 Sept. 1756, Heer van Krimpen aan de Leck, V. 16 Dec. 1786, afg. 31 Oct. 1787 X 22 Junij 1782 Nicolasia ***Johanna Jacoba van*** *Leeuwen*, geb. 17 Sept. 1764 (dogter van Mr. Jan, Secretaris des Quartiers van Nijmegen × Vrouwe Margaretha Eva Nicolasia Six).
Winnen:
1. ***Anna Elisabeth Geertruida,*** geb. 11 Dec. 1784.
2. ***Johanna Margaretha*** Nicolasia, geb. 19 Sept. 1786.

№ 252. Ia-111, zie 227 Ia-111.
IV. Cornelis van Staveren, geb. 30 Sept. 1736, † 23 Nov. 1802, V. 12 Jan. 1788, W. 1793 × Maart (ond. 9) 1771 ***Catharina*** *Rijnders.*
Winnen:
1. *Adriaen*, ged. 0. K. 22 Mrt. 1772.
2. *Daniel*, ged. 0. K. 28 Febr. 1773.
3. *Izaak*, ged. 0. K. 3 Jan. 1775.
4. ***Bastiaan,*** ged. 0. K. 5 Nov. 1776, † (begr. 0. K. 27) Mrt. 1778.
6. ***Bastiaan,*** ged. N. K. 30 April 1778.
6. ***Willemina*** *Cornelia*, ged. 0. K. 25 April 1780.
7. *Susanna* ***Elisabeth,*** ged. 0. K. 4 Sept. 1781.
8. *Leendert Cornelis*, ged. 0. K. 1 Nov. 1786, † 3 Febr. 1861, notaris te Delft × ***Alida Beets,*** geb. 31 Oct. 1791 (Zaandam).

Het H.S. van v. d. Lely eindigt met nº. 251; met behulp van nº. 227 was nº. 252 nog gemakkelijk samen te stellen, doch voor de overige vroedschappen, heb ik meenen te moeten volstaan met zoo volledig mogelijk van henzelf te geven, wat v. d. Lely ook zou hebben gegeven.

Vroedschappen, na 1787 aangesteld:

№ 252. Cornelis van Staveren, zie hierboven.
№ 253. Hendrik de Roock, geb. 11 Sept. 1760, † 6 Nov. 1797, S. 1788, Schout 1791, lid in de prov. Munt 1796.
№ 254. Mr. Gerlach Jan Herbert van der Heim, geb. 21 Sept. 1761, gedesigneert 22 Julij 1788, als zijnde geworden Raadsheer in 't Hof van Holland, H. d. 1788.
№ 255. Mr. Rijklof Johan Tiquet, ged. 0. K. 13 Febr. 1767, † 2 April 1788.
№ 256. Mr. Simon Petrus van Swinden, geb.22 Nov. 1751, W. 1788. S. 1789, lid in de prov. Mun. 1795.
№ 257. Hugo Brouwer, ged. 0. K. 6 Juni 1758, † 8 April 1817, W. 1788, lid van den Raad 1816.

N° 258. Anthony van der Kemp, geb. (te Vlaardingen) 1730, † 18 Mrt. 1839, H. 1788, S. 1789.

N° 259. Dr. Adrianus Sanderus van der Boon Mesch, geb. 16 Juli 1762, † 4 Mei 1828, H. d. 1781, S. 1790, lid van den Raad 1803-1808, Vroedschap 1808— 1811, lid van het Prov. Bestuur 1813-1815, lid van den Raad 1816-23 Febr. 1824 en 1824 Dec. 17-1828.

N° 260. Mr. Gijsbert Jan v. d. Voorst, geb. 19 Julij 1762, S. 1793.

N° 261. Mr. Campagius Cornelis van der Straaten, geb. 3 Nov. 1762, S. 1793.

N° 262. Mr. Cornelis van der Goes, geb. 9 Dec. 1766 , † 28 Nov. 1836, H.D. 1790, S. 1791, S. 1803, Hoofdofficier 1803-1810, lid' v. h. Prov. Best. (als v. d. Goes van Naters) 1813, lid van den Raad 1816-1836.

N° 263. Alexander van Dijk, geb. 24 Nov. 1768, † 24 Julij 1797, S. 1791.

N° 264. Mr. Cornelis van der Leij, ged. 0. K. 24 Febr. 1761, † 17 Oct. 1813, H. 1789, S. 1793, lid van den Raad 1803-1808, Vroedschap 1808—1811, Municipale Raad 1811—1813.

N° 265. Mr. Cornelis Overgaauw Pennis, geb.6 Oct. 1765, †30 Jan. 1843, H. D. 1791, S. 1804-1810, B. 1810, Maire 1811 Jan. 1-27 Junij, Municipale Raad 1811-1813, lid van het Prov. Best. 1813-1816, B. (Burg.-Pres.) 1816-1824, Burgemeester 1824-1840.

De N°s 252-265 zijn alle in 1788 door den Prins aangesteld.

N° 266. Mr. Jacobus Kok, ged. N. K. 10 Julij 1760, V. 1788, H. D. 1794.

N° 267. Paulus van den Ende, † 27 Febr. 1804, V. 1788, W. 1789.

N° 268. Samuel Prijn, † 28 Jan. 1792, V. 1788, W. 1790.

N° 269. Hendrik van Diest, V. 1788, W. 1791, H. 1793.

N° 270. Abraham van der Ceel, ged. N. K. 9 Mei 1745, † 4 Oct. 1808 , V. 1788, W. 1792.

N° 271. Mr. Jacobus van Koetsveld, ged. N. K. 12 April 1750, † 19 Jan. 1812, V. 1791, W. 1792.

N° 272. Mr. Rogier van Alderwerelt, Heer van Rosenburg (zie **200** IV. 2), geb. 6 Julij 1764, † 18 April 1820 te 's Hage, V. 1791.

N° 213. Mr. Maarten Willem van Groenewegen, ged. 0. K. 12 Maart 1752, † 28 Sept. 1815, v. 1791.

N° 274. Mr. Lieve Jacob Schol, geb. 30 Junij 1765, V. 1792. Lid van den Raad 1816-1824.

Verbeteringen van reeds verschenen kwartierstaten.

N° 217. (met medewerking van den Heer W. 'M. C. Regt).

I*a.* hij † vóór 1769; zij hertrouwt.

lb. Komt ook voor als *van* der *Walle*, geb. 8 Nov. 1620 × 15 Sept. 1641 *Elis. van Swammerdam*, geb. 24 Oct. 1611.

II*a.* × 2^e^ 13 Maart 1680 *Elisabeth van der Wal(le).*

III. Hij † 1 April 1771 × 2^e^ Maria van der *Dussen* † 15 Laart 1770.

IV. *Zij* geb. 14 Oct. 1726 (dus *zonder?)* † 23 Maart 1783. Kinderen: (andere volgorde)

1. *Schalkius Willem,* geb. 23 Juli 1742 † jong.

2. Maria *Adriana* × (aant. 10 Nov.) 1770 Mr. *Pieter Beelaerts van Blokland.*

3. *Elisabeth* × (aanget. 31 Dec. *1768) 1769 Walraven Robbert* baron van *Heeckeren van. Brantsenburg.*

N° *218.* (Aanvulling der mededeeling van den Heer W. Wijnaendts van Resandt).

IV. *Catharina J. Bake* overleed volgens de overlijdensacte harer dochter op Pasbuiten in de Gem. Vrijenban; de begraafacte (O. K. 23) vermeldt de woonplaats (op 't Oude Delft).

T.V. 1. *Christina E. Overschie* × *19 Mei 1777* Mr. *Pieter Verbrugge,* zoon van Willem en Johanna van de Kasteele, ged. 0. K. 7 Sept. 1756, begr. 0. K. 9 Jan. 1784, **soldijboekhouder** van de 0. I. Comp.

Nog **eens het Oorkondenboek van Groningen en Drente.**

Prof. Blok zond ons het hier volgend „slotwoord" zijnerzijds in het debat over het oorkondenboek van Groningen en Drente.

Naar aanleiding van de opmerkingen der Redactie van dit Maandblad, kol. **41/42**, zij het mij veroorloofd nog het volgende te zeggen.

Met de geïncrimineerde woorden wilde ik volstrekt niet te kennen geven, dat, ik wapen- en zegelkunde als hulpwetenschap voor de geschiedenis minacht. Ik begrijp ook niet, hoe de Redactie tot die opvatting mijner woorden komt. Ik **kwam** alleen op tegen de „terminologie" der heraldiek, al is die reeds oud, en zou die overoude min **of meer** „bargoens klinkende" termen door andere vervangen willen zien, die voor den leek begrijpelijker waren. In plaats van de genoemde hulpwetenschap te minachten heb ik haar, ontdaan van de leelijke uitwassen, die er eertijds vooral aan kleefden en haar in **miscrediet** brachten — gevolg **eener** onvoldoende historische kennis en methode, **eener** zeer verklaarbare neiging om „missing links" aan te vallen — steeds op de haar toekomende plaats willen stellen en menigeen aangeraden haar met ernst te bestudeeren of van hare wetenschappelijke resultaten kennis te nemen. Ik erken gaarne, dat het Maandblad vol staat met artikelen, die in **hooge** mate aan **wetenschappelijke** eischen voldoen, en dat in het bijzonder de beide op kol. 42 genoemde **heeren** zich ten dezen verdienstelijk plegen te maken.

Dat het „**van algemeene** bekendheid" zou zijn „**dat** in de Middeleeuwen de adellijke geslachten a. h. w. de geschiedenis maakten van hun gewest", **zou** mij spijten, want, dit laatste is inderdaad *volstrekt niet* het geval, tenzij ik „**als** het ware" als een zeer aanzienlijke beperking van de uiting zou moeten opvatten. In de tijden, waarin hunne heraldiek na te sporen is — 13de, 14de en 15de eeuw — is de rol dier geslachten in onze geschiedenis zonder eenigen **twijfel** van minder beteekenis dan die der landsheeren en der opkomende steden, van steeds minder beteekenis zelfs.

Wat eindelijk den heer Beelaerts van **Blokland** en zijn laatste artikel aangaat, tot **mijn** leedwezen moet ik **alweder** constateeren, dat zijne denkbeelden omtrent goeden toon en omtrent uit feiten te trekken algemeene conclusies van de mijne **zoover verwijderd zijn**, dat ik

van verdere discussie met hem over die Coevorder heeren en knapen moet afzien. Daaromtrent ben ik nog steeds overtuigd, dat hij op een dwaalspoor is, afgezien van wat deze „nederige leek" daarbij voor het hem lezende publiek gelieft ten beste te geven. Wat de drie oorkonden betreffende Echten aangaat, het is mij een waar genoegen te mogen eindigen met de verklaring, dat de heeren Wagner en Beelaerts naar mijne meening nu eindelijk „aangetoond" hebben wat zij te voren slechts hadden „beweerd". En zoo heeft deze buiten mijn schuld minder aangename discussie nog een verblijdend gevolg gehad; zij heeft mij overigens droevig gestemd, want zij bezorgde mij een niet verwachte teleurstelling.

P. J. BLOK.

Het zij ons vergund er Prof. Blok op te wijzen, dat wij er hem nimmer van hebben beschuldigd de wapen- en zegelkunde als hulpwetenschap voor de geschiedenis te *minachten,* slechts constateerden wij, **dat** de door ons aangehaalde woorden getuigden van *miskenning* zijnerzijds van het belang, dat de heraldiek zonder twijfel voor den geschiedvorscher heeft. Intusschen zijn wij verheugd van Prof. Blok te vernemen, dat hij integendeel een wetenschappelijke beoefening der heraldiek steeds heeft in de hand gewerkt en stellen wij zijne waardeerende woorden aan het adres van ons Maandblad ten zeerste op prijs.

Dit neemt niet weg, dat wij de terminologie, die de bewerkers van het Oorkondenboek voor Groningen en Drente hebben willen invoeren, allerminst kunnen bewonderen. Reeds lang voor hen (1857) had de bekende J. B. Rietstap in zijn voortreffelijk „Handboek der Wapenkunde" alle vreemd klinkende heraldische termen door goed Nederlandsche uitdrukkingen vervangen. Hadden de schrijvers dit onmisbaar werk van onzen grooten heraldicus geraadpleegd, zij zouden zonder twijfel betere zegelbeschrijvingen hebben geleverd.

Prof. Blok komt verder op tegen de door ons gehuldigde opvatting, dat in de Middeleeuwen de adellijke geslachten a. h. w. de geschiedenis maakten van hun gewest. Ten einde misvatting onzer woorden te voorkomen, stellen wij op den voorgrond, dat wij het groote belang van de rol, die ten onzent de landsheeren en in de *latere* Middeleeuwen ook de opkomende steden gespeeld hebben, allerminst onderschatten.

Wij gaven alleen te kennen, dat o. i. de positie van den adel — en hierbij dient in de eerste plaats aan onze bekende dynastengeslachten (w. o. *Bronkhorst)* gedacht te worden — gedurende de Middeleeuwen van zoo groote beteekenis was, dat de kennis van de geschiedenis dier geslachten voor den ernstigen historicus onmisbaar te achten is.

Schreef niet Van Spaen in zijn Inleiding tot de Geschiedenis van Gelderland [1] .... *„Misschien zullen wij eene verzameling van geslagtlijsten der Nederlandsche Dynasten uitgeven; zonder welke* nimmer *eenig licht op de Historie van 't Land, geduurende de Middeleeuw, kan verspreid worden" 2*

Beter voorbeeld ter illustratie van het hierboven gestelde dan dat dierzelfde heeren van *Bronlchorst,* wier twisten met de Heeckeren's in de geschiedenis van Gelderland van de 14e en 15e eeuw zoo'n belangrijke rol hebben gepeeld, is moeielijk te geven.

[1]) t. a. p. III, blz. 219, noot 42.

Mr. S. Gratama, lid van den Hoogen Raad der Nederlanden en een der bewerkers van het oorkondenboek van Groningen en Drente verzocht ons nog het volgende artikel te willen plaatsen.

In het geschil tusschen den Hoogwelgeboren Heer Jhr. Mr. W. A. Beelaerts van Blokland, naar ik meen tevens Secretaris van den Hoogen Raad van Adel, en prof. Blok zij het mij, als medeverweerder, veroorloofd ook nog een enkel woord in het midden te brengen. Ik zonde dit als een dupliek in het bedoelde twistgeding willen beschouwen, en daarmede overeenkomstig de gewone usantie als laatste woord dezerzijds.

De geachte tegenpartij heeft het Oorkondenboek van Groningen en Drenthe, aan de samenstelling waarvan ik het mij een eer reken te hebben medegewerkt, gequalificeerd als een „gevaarlijk boek," d. i. dus gevaarlijk in het gebruik, waarvoor het bestemd is. Hij ontraadt derhalve elk gebruik, zeker aan hen, die om welke reden dan ook, hetzij tijdelijk hetzij altijd, niet in staat zijn het gevaar te neutraliseeren, of zich van voldoende waarborgen tegen het gevaar te voorzien. Daarmede is gezegd, het behoeft geen betoog, dat het boek vrij wel *waardeloos* is, met het oog op zijne bestemming.

Ik wensch nu nog wat nader in het licht te stellen, hoe onevenredig het vonnis, hetwelk onze geachte tegenpartij gestreken wenscht te zien, is aan de feiten, die hij tegen ons aanvoert, ook zelfs al waren die feiten alle juist en onaantastbaar,, hetwelk echter geenszins het geval is.

Een en ander zal uit het volgende, dunkt mij, voldoende blijken.

Ik onthoud mij er van denzelfden betoogtrant, dien Jhr. Mr. Beelaerts van Blokland voor den juisten schijnt te houden, op zijn eigen geschrift toe te passen.

Waar hij bespreekt de door hem als grove fout aangewezen omstandigheid, dat wij in het afschrift eener oorkonde van 1327 het woord „frater" meenden te mogen vervangen door filius, waar naar zijne meening frater had moeten blijven staan, eindigt hij zijne bewijsvoering (het ging hier over een zekeren Johan Klenke, die een broeder en een zoon had met denzelfden voornaam n.l. Gerard) aldus :„Een feit is het dat Johan Klenke eenen broeder Gerard Klenke had ..... en het is naar de gewoonte dier dagen zeer wel mogelijk, dat Johan's zoon en toekomstige erfgenaam Gerard in 1327 nog minderjarig was." Zeker een allermerkwaardigste gewoonte !

Nu zeg ik niet, dat met eenige inspanning niet is op te diepen, wat onze geachte criticus bedoelt. Maar volgde ik hem in zijne wijze van optreden, een oordeel als: de Schrijver kan zijne gedachten niet behoorlijk formuleeren, ware zeker verantwoord. Gelukkig, — niet voor de bewerkers van het Oorkondenboek — maar voor hem zelven en waarschijnlijk voor velen zijner lezers, bewijst de Schrijver bij deze gelegenheid zelf, dat dit niet doorgaande regel is, al „klaagt" hij aan het slot van zijn schrijven, „dat hij veel heeft geleerd", wat een gewoon mensch nu gewoonlijk in dergelijk geval niet doet.

Bedenkelijker wordt het echter, als de geachte tegenpartij door prof. Blok er over geïnterpelleerd, dat hij, het woord „aangetoond" (zie de noot 2 kol. 9) gebruikende, verwijst naar een plaats, waar door de aangehaalde autoriteit in het geheel geen bewijs is geleverd, maar een stelling geposeerd, en waar hij dus „aangetoond" en „beweerd" als synoniem schijnt te beschouwen, daarover heenloopt om dan, na eenige liefelijkheden aan het adres van zijn bestrijder te hebben geuit, te belooven met „feiten" te komen, zooals dat „in wetenschappelijken kring" zijns inziens op zijne plaats is.

Mijnerzijds wil ik nu niet onzen geachten criticus verwijten, dat hij zich aan minder juist citeeren schuldig makende, onvertrouwbaar is, maar mij verheugen over het nu bij hem ontwaakte inzicht. Een vreugde, waarop echter spoedig weder eenigermate een domper wordt gezet, nu het blijkt, dat iemand, als de Secretaris van den Hoogen Raad van Adel van oordeel is, dat hij aan den door hem zelven gestelden eisch voldoet, indien hij komt met de „gegevens", hern door een ander verschaft. Hij houde het mij, nu dit het geval is, ten goede, dat ik op dit punt mij wend tot de autoriteit, aan wie hij ze erkent ontleend te hebben, en dat ik de gevolgtrekking omtrent de paleographische kennis, die *uitsluitend* voor zijne rekening komt, ter zijde laat. In zijne repliek trouwens zegt hij het „eindoordeel" gaarne „aan meer bevoegden" over te laten. Ik ook, doch onder deze mits, dat deze ook inzage van het stuk zelf nemen.

Ik kom dan tot het betoog van de bedoelde autoriteit, niemand minder dan de kolonel **Wagner**, en bevind mij nu tegenover iemand, die met kennis van zaken oordeelende toegeeft, dat het niet zoo eenvoudig is de juiste afstamming in de geslachten Bronkhorst en Borculo te onderkennen, en daarop zijne grief aldus formuleert.. „Eenige bekendheid met degeschiedenis van Bronckhorst en Borculo had de schrijvers er toe moeten brengen de drie oorkonden te verwijzen naar de 15de eeuw". Al schijnt de aanvang mij niet geheel overeen te stemmen met wat de S. vooraf doet gaan, tot mijn leedwezen moet ik erkennen, dat de grief gegrond is. Een bekenden tijdgenoot zeg ik dan hier na: „Het boetekleed misstaat den man niet." [1])

Toch wil ik van dit onderwerp niet afstappen, zonder nog een enkele opmerking te hebben gemaakt. Ik zal geen verzachtende omstandigheden pleiten met een beroep op tijd en plaats waarop, en de omstandigheden waaronder de afschriften zijn vervaardigd. Voor mij lag de zaak echter niet zoo duidelijk. Eerst na nauwkeurige bestudeering van het aangevoerde bewijsmateriaal ben ik tot het resultaat gekomen, dat ik boven neerschreef.

Immers noch het beroep op van Spaen, noch dat op van Hasselt kan. m. i. overtuigend worden genoemd. Zeker is het „even naslaan" van den eerste niet afdoende, daar deze bijv. op bl. 290 bij de plaatsen, waarop kolonel Wagner beroep laat doen, o.a. ook vermeldt: „Gijsbert heer van Bronkhorst en Borculo met zijnen -broeder Frederic doen uitspraak over de gruyt te Elburg 1382". En evenmin is juist, dat de eerste Bronkhorst, die Borculo bezat, nl. Gijsbert van Bronkhorst, dit deed uit hoofde van aankoop der heerlijkheid in 1397, dus *na* den tijd,

[1]) Dat debewerkers dienovereenkomstig dadelijk bij de pubicatie hebben gehandeld, bewijzen de blz. 508 en 509 van Dl. II.

waarop wij de onderhavige stukken stelden. Reeds bij van Hasselt in de 107de Consultatie, §§ 6 vllg. en 75 vllg. komt dit uit, daar, naar deze schrijver vermeldt, degemelde heer Gijsbert vau Bronckhorst heer van Borculo werd door aanhuwelijking. Hij betoogt toch, dat diens echtgenoote Henrica van Dorlingweert de heerlijkheid in allodialen eigendom had, en haar mede ten huwelijk bracht. Of destijds daaraan alle heerlijke rechten verbonden waren, behoeft hier niet te worden uitgemaakt. Voldoende is er thans op te wijzen, dat gemelde Gijsbert zich van 1376 af (misschien reeds 1372) regelmatig „here te" of van van Borculo noemt. [1]) Zijn er dus nog wel enkele zwakke plekken in het betoog en is de beleening van wege Munster niet zonder meer op de heerlijkheid Borculo als geheel toe te passen, [2]) en de rechtsverhouding tusschen de betrokken personen nog niet opgehelderd, voor den Frederik in de nrs 818 en 870 is ook bij de onjuiste dateering, door ons aan die oorkonden gegeven, in geen geval plaats, nu nog afgezien van de wijze, waarop deze daarin nader wordt aangeduid.

Een ander punt, dat ook de geachte tegenpartij als een der essentialia van zijn aanval beschouwt, is dat, waarbij hij ons voor de voeten werpt: „het gemis aan voldoende kennis der middeleeuwsche litteratuur". De Hoog Welgeboren schrijver is op dit punt zoo overtuigd van zijn goed recht, dat hij verklaart, niettegenstaande het daartegen gerichte gedeelte van het antwoord, deze „bittere opmerking" — hij is wel zoo goed haar met dit epitheton, dat zeker niet onjuist, maar daarom niet ornans is, nader te qualificeeren — „in al hare scherpte" te moeten handhaven. Hij doet dit, naar hij verklaart, met „groot leedwezen".

Al moet ik eerlijk zeggen, dat deze goedigheid, gezien de wijze van debatteeren, door de geachte tegenpartij als de juiste en de met zijne positie meest overeenkomende gevolgd, mij buitengewoon heeft getroffen, hierover kunnen wij het eens zijn: de eerste aanval wordt gehandhaafd.

Deze komt hierop neer: gij „geleerde uitgevers der oorkonde" zijt niet op de hoogte van de titulatuur, daarin gevolgd, en gij hebt dientengevolge personen vereenzelvigd, „die streng hadden behooren te worden onderscheiden". De toevoeging „streng" maakt een ietwat komischen indruk, maar de bedoeling is duidelijk.

Wat is het geval? Bij een korte aanteekening, getrokken uit het Judiciaal van den Bisschop van Utrecht, voor zöover thans, van belang luidende: „Item eodem die Reynaldus de Covordia, famulus" etc., werd in eene noot gezegd: „Dezelfde komt onder den naam „heer Reynolt van Covorde" op denzelfden datum onder de „manne" van den bisschop voor."

Mij dunkt, de zaak ziet er nog al onschuldig uit. In het Judiciaal wordt dikwijls opgegeven, wie mede ter terechtzitting van den Bisschop — men vergete niet terzelfder tijd en terzelfder plaats — aanwezig waren, en de bewerkers meenden, dat dit op deze wijze kon en mocht worden medegedeeld. Neen, zegt onze geachte criticus, gij hebt hier een fout begaan niet alleen maar eene, die mij recht geeft u het reeds bovengemelde verwijt toe te slingeren. De geachte tegenpartij had,

[1]) Zie o. a. Nijhoff, Ged. 111. no 29 en Oorkb. ns. 683, 766 en 811.
[2]) Zie daarover v. Hasselt t. a. p. § 11.

dunkt mij, tenminste moeten aaotoonen, waarom de eenzelvigheid een onmogelijkheid is. En nu is daarvan schijn noch schaduw te vinden. In zijne eerste schriftuur in het geheel niet, in zijne tweede draait hij om het eigenlijke punt in geschil heen.

Ik ga dit aantoonen.

In de eerste plaats wordt gezegd, dat de Reinold, *famulus* ***(Icnape),*** in geen geval dezelfde kan zijn als een gelijktijdige *heer* Reinold. Maar eilieve, Hoog Welgeboren Heer, nu hebt gij toch niet verder gekeken dan — vergeef mij de in dezen tegenover iemand van uwe positie misschien wel wat gemeenzame uitdrukking — uw neus lang is. Dit wekt nog te meer verwondering, na het antwoord van prof. Blok. Maar de strekking van diens opmerking is misschien voor u verloren gegaan.

Immers, het betrekkelijke stuk is van 18 Juni 1383. En nu kunt gij lezen in n°s 704, 709, 736 en 767, respectievelijk uit de jaren 1383, 1384 en 1386, dat daarin voorkomt : „Reynold , *here* van Covorde *knape*". Hier wordt dus een „knape", die „Reynold" heet, heer van Coevorden genoemd. Ik zie niet in, hoe dit rijmt met uwe eerste stelling. Trouwens men kan zeer goed „gerechtigde" tot of op een heerlijkheid zijn, en desniettemin niet of nog niet ridder. Hiervan nog andere voorbeelden aan te halen mag overbodig worden geacht, zeker in verband met de bovengenoemde oorkonden.

Hiermede komen wij op de tweede stelling, die, ook al ware zij juist, allerminst zou rechtvaardigen de „bittere opmerking", die immers ging over gemis aan kennis der middeleeuwsche titulatuur. Daartoe toch doet niets af, dat er ook nog naast dezen Reynold heer van Coevorden , knape , een andere Reynold voorkomt, die ridder is. Immers het zal toch wel niet twijfelachtig zijn, dat ook de eerste tot de „manne" van den Bisschop kan behooren, d. w. z. diens leenman zijn; bijv. juist in verband daarmee kon hij zich heer van Coevorden noemen. Er is dus nog steeds geen sprake van bewijs van de onjuistheid der aanteekening. En dit had de geachte tegenpartij, wilde hij iets meer doen dan onaangename dingen zeggen, moeten leveren.

Dit bewijs kan toch niet worden geput uit de omstandigheid , dat in oorkonden, die dagteekenen uit de jaren 1365 tot 1386, sprake is van drie Reinold's van Coevorden, in plaats van twee; juist niet bij de uiteenzetting, die de geachte tegenpartij in zijne repliek geeft. En waar de Reynold van Coevorden, die tevens is ambtman te Lage, zich in oorkonden van 1384 en 1390 (n°s 724, 803 en 804) ridder noemt, hetgeen juist de Reynold van het stuk van 1383, toen er weder slechts sprake kan zijn van twee Reynold's, niet doet, heeft derhalve de noot eene waarschijnlijkheid voor zich; die met historische zekerheid gelijkstaande mag worden geacht.

De opmerking aan het slot van dit gedeelte van het betoog van onzen Hoog Welgeboren criticus, dat in de opschriften der oorkonden de personen niet „consequent" zijn onderscheiden, heeft bij de geweldigheid van den oorspronkelijke aanval, waarmede zij ook slechts zeer verwijderd verband houdt, en de totale ongegrondheid van dien aanval, te veel van den pijl van den vluchtenden Parth, om er hier langer bij stil te staan. Alleen dit: slechts zij, die enkel de opschriften en niet de

stukken zelf inzien, zouden reden kunnen hebben zich daarover te beklagen. Van de geachte tegenpartij wil ik hopen, dat hij niet behoort tot dezulken, die zich bovendien mogelijk ook nog wel veroorloven met hem van een „gevaarlijk boek" te spreken.

Onze geachte criticus heeft gemeend zekere fouten in het Oorkondenboek, te ontdekken, en heeft ze in het openbaar aan de kaak gesteld. Dit was, afgezien van den toon waarop, zijn recht. Dezerzijds is er op gewezen, dat terwijl een enkele zijner beweringen zelfs feitelijken grondslag mist, het geheel der geïncrimineerde feiten, ook al ware dit niet het geval geweest, het door hem geeischte vonnis niet wettigde.

Ik wil ten slotte, terwijl voor de geachte tegenpartij twee tamelijk dikke deelen, te zamen het „gevaarlijke boek" vormende, lagen, hem vragen, wat hij, denzelfden maatstaf toepassende, wel zou moeten oordeelen omtrent iemand, die in vijf kolommen van dit Tijdschrift, bij de bespreking van een paar oorkonden, een fout maakt ongeveer van denzelfden aard, als de boven in de laatste plaats bedoelde. Zou zoodanig iemand, nog wel waardig kunnen worden geacht te blijven verkeeren in den „ wetenschappelijken" kring, waarin de Hoog Welgeboren criticus zich gewoonlijk schijnt te bewegen? Ik zal mij van antwoord op de vraag onthouden, en laat de uitspraak gaarne aan anderen over.

Daar het bedoelde feit zich echter voordoet in kol. 3 en 4 van den loopenden jaargang van dit Tijdsohrift, in een bijdrage, die volgens het opschrift van „Jhr. Mr. A. W. Beelaerts van Blokland" afkomstig is, is het feit zelf misschien wel in staat het boven geleverde betoog aan te vullen.

Wat toch is het geval? T. a. p. is sprake van heer Egbert van Westerhesselen of van Heslen, die volgens een oorkonde van 11 Maart 1395 (n° 873 [1]), een broeder van Johan de Vos van Steenwijk was, „waarvan", zoo luidt het letterlijk, „de datum evenwel niet juist schijnt te zijn afgeschreven in het Registrum bonorum Steenwick, want heer Egbert was reeds dood 30 Mei 1391 (n° 819)."

Ik moet bekennen, dat de kracht der argumentatie mij ten eenenmale ontgaat.

Waarom kan in een stuk van 1396 niet worden genoemd iemand, die in 1391 reeds was overleden ? Ja indien hij in het eerstgenoemde nog als levend werd voorgesteld, dan had des Schrijvers grief — die zich gelukkig tegen den ouden afschrijver en thans niet tegen de „geleerde uitgevers" richt — waarde. Maar dit is nu juist het geval niet. Immers in de betrekkelijke oorkonde spreekt de bewuste Johan Voss van Steenwic enkel van het „lever Vrouwen altaar", dat „mijnen broder heer Egbert van Westerhesselen pestichtet hevet in der kercken tot Steenwick." Dit in het voorbijgaan, thans komen wij aan de gemaakte fout.

Vervolgens wijst de S. er op, dat van dezen zelfden Egbertus wordt melding gemaakt als „discretus vir dominus Egbertus van den Ghore, alias dictus van Steenwiic, rector ecclesie in Westerhessleen", en lezen wij dan : „ toen Egbert, cureyt der kercken tot Hesselen 29 September

[1]) Een verwijzing naar het „gevaarlijke boek." Men gelieve hierop te letten.

1386 bij testament beschikte over zijn goed ..... kende hij het -levenslang vruchtgebruik daarvan'toe aan heren Coenrade van den Ghore mijnen neven." In het vervolg wordt deze Coenraad een neef genoemd van den meermalen besproken heer Egbert. De S. beschouwt dus den heer Egbert, die in de laatstbedoelde oorkonde bij testamént beschikte, als denzelfden persoon, over wien hij vroeger sprak. En nu is het wel eigenaardig, dat, de bewuste oorkonde zelve uitwijst, dat er in dezen sprake is van twee personen van eenzelfden naam. Ik heb niets anders te doen dan uit het stuk woordelijk aan te halen het volgende:

„Allen luyden .... doe ick verstaen, Egbert, cureyt der kercken tot Hesselen, dat ick myt ghesonden live in rechten testamente in salicheit mijnre sielen .... heb nae mijnre doet gegeven" volgt de beschikking bovenvermeld, echter onder deze voorwaarde, dat het recht van zijn neef slechts zal zijn dat van „lijfftucht." Na zijn overlijden zal het goed gaan in vieren „ende dat vierde quartier tot unser Vrouwe altair toe Steenwick in der kercke, dat her Egbert gherentet hevet." Dat de maker van het testament een ander is dan deze heer Egbert is te duidelijk om er nog langer bij stil te staan, en dat van den laatste sprake is in de andere door den S. aangehaalde stukken volgt wel uit de vergelijking der nommers 725, 726 met nº 819, die op de stichting van het genoemde altaar in de kerk te Steenwijk betrekking hebben.

In hoever deze vereenzelviging van twee verschillende personen voor de genealogie van het geslacht de Vos van Steenwijk van belang kan zijn, zelfs in hoeverre zij de waarde der opmerking van den S. met betrekking daartoe aantast, kan ik thans en hier veilig in het midden laten.

Was de wijze van debatteeren van de geachte tegenpartij de mijne, ik zoude vragen: Is het niet bedroevend, dat iemand, die gegevens uit oude stukken put en daarmede argumenteert, deze niet eens behoorlijk leest 2 Ik zal dit ook thans niet doen, maar wil toch hier de aandacht vestigen op de uitspraak van onzen Hoog Welgeboren criticus, dat de samenstellers van het Oorkondenboek niet „bij machte" waren onderscheid te maken tusschen gelijknamige personen, en om goed te doen gevoelen, hoe minderwaardig werk „de geleerde uitgevers" toch wel hebben verricht, er bij voegt, dat dit ook maar „gelukkig is".

Wat nu van zulke uitspraken te denken, indien inderdaad deze criticus dezelfde is als de bedoelde Schrijver, die personen vereenzelvigt, welke blijkens den inhoud van *een en hetzelfde* stuk niet dezelfde kunnen zijn?

Bovendien de geachte tegenpartij let, schijnt het, niet op de omstandigheid, dat wij registers gaven van „eigennamen", en heeft blijkbaar geen flauw denkbeeld van den omvang der studie en van den tijd, dien het zou hebben gekost, om de registers, die dan ongeveer geslachtslijsten zouden zijn geworden, ook in dit opzicht vertrouwbaar, dit zooals bij alle menschelijk werk in redelijken zin opgevat, te maken. Wij meenden dezen arbeid dan ook gevoegelijk aan anderen te mogen overlaten, o.a. ook aan de genealogen,

Dat ieder, die zich met genealogie bezig houdt en het verdienstelijk schijnt te vinden op hoogen toon te pogen anderer werk af te breken, tot dien arbeid in staat zou

zijn, zelfs als hij is Secretaris van den Hoogen Raad van Adel, heeft de geachte tegenpartij zeker nog niet bewezen. Het Fransche gezegde: la critique est aisée et l'art est difficile, blijft immer waar.

Ik eindig, zonder de minste illusie echter dat ik onzen Hoog Welgeboren criticus zou hebben overtuigd, ook maar van eenige ongepastheid in uitdrukking of onbillijkheid van oordeel. De beslissing blijve dan ook aan den rechter, in dezen den deskundigen belangstellende, die met de vergelijkingsstukken in de hand, de schrifturen van het geding zal willen nagaan.

SEERP GRATAMA.

Wij hebben het wenschelijk geoordeeld den Heer Beelaerts van Blokland ook naar aanleiding van het opstel van Mr. Gratama de gelegenheid te geven een woord van verweer te doen hooren en stelden ons medelid van den inhoud van bovenstaand artikel in kennis. Hierop mochten wij het volgende schrijven ontvangen.

Zeer geachte Redactie,

Van de mij zoo welwillend geboden gelegenheid nog in hetzelfde nummer van ons Maandblad, waarin Mr. Gratama's zoogenaamde dupliek wordt opgenomen, de noodige ophelderingen te geven, maak ik gaarne gebruik.

Het is *nu* niet *langer* uitsluitend de vraag, wat wij aan het Oorkondenboek van Groningen en Drente hebben — eene vraag toevalligerwijze te berde gekomen naar aanleiding van mijn onderzoek naar de afstamming van het geslacht de Vos van Steenwijk —, maar mijne geachte medeleden hebben zich na Mr. Gratama's betoog ernstig af te vragen, welke waarde aan publicaties mijnerzijds is te hechten.

In de eerste plaats heb ik thans te verantwoorden, hetgeen ik op kol. 3 van dezen jaargang mededeelde: Daar heb ik gezegd, dat de bewezen stamvader van het geslacht de Vos van Steenwijk, t.w. *Johan de Vos van Steenwijk,* die, zooals nader is gebleken, ook voorkomt als *Johannes dictus Vos* van den *Goer* (kol. 59), o.a. eenen broeder *heer Egbert* had — nu eens geheeten *dominus Egbertus van den Ghore, alias dictus van Steenwiic, rector ecclesie in Westerhessleen,* dan weder kortweg naar zijne parochie her *Egbert van Westerhesselen of van Heden* —, vermeld van 1360 tot 1386 en dood in 1391, zoodat de datum der oorkonde nº. 873, waarin hij als nog in leven voorkomt 11 Maart 1395, niet juist kan zijn afgeschreven.

Mr. Gratama beweert nu, dat in laatstgenoemde oorkonde heer Egbert *niet* als levend voorkomt, immers er is daarin slechts sprake van het „lever Vrouwen altaar", dat „mijnen broder heer Egbert van Westerhesselen gestichte t h e v et in der kercken tot Steenwick", zoodat mijn grief tegen den datum van geenerlei waarde is.

In antwoord hierop meen ik mijnen medeleden uitdrukkelijk te moeten verzoeken deze oorkonde in haar geheel te willen lezen. Dan toch zullen zij zien, dat heer Egbert daarin wel degelijk als levend voorkomt, want enkele regels verder volgt: „*Hyer over ende an weren, de desen* vorwaerdenaakeden, heer *Egbert van Heslen, mynen broder voerseghet, heer Coinraet van den Ghore*" etc. Aangezien heer Egbert, die het bewuste altaar heeft gesticht, blijkens oorkonde nº. 819 30 Mei 1391 reeds dood was, blijf ik er bij, dat de datum van nº. 873,

11 Maart 1395, niet juist kan zijn afgeschreven in het Registrum bonorum Steenwick.

Voorts verwijt Mr. Gratama mij, dat ik twee verschillende personen geheel ten onrechte heb vereenzelvigd. De heer *Egbert, cureyt der kercken tot Hesselen,* die 29 September 1386 (nº. 763) testeerde, zou n.l. blijkens den tekst van zijn testament onmogelijk dezelfde kunnen zijn als de heer Egbert, pastoor dierzelfde kerk, die twee Jaren te voren evengenoemd altaar in de kerk te Steenwijk heeft gesticht. Gaarne geef ik toe, dat, ingeval inderdaad deze beide personen één zijn, men in bedoeld testament, waar sprake is van het „unser Vrouwe altair toe Steenwick in der kercke, dat her Egbert gherentet hevet", zou verwachten.. .. „dat ic Egbert gherentet hebbe". Of evenwel aan deze niet onverklaarbare afwijking zóóveel gewicht is te hechten, komt mij twijfelachtig voor; maar hoe dit ook zij, ik vermeen de identiteit dezer personen voldoende te kunnen bewijzen.

Bij genoemde testamentaire dispositie van 29 September 1386 beschikte heer *Egbert, cureyt der kercken tot Hesselen,* over zijn goed den *Hoenover* te Avereest en maakte hij het vruchtgebruik daarvan heren *Coenrade van den Ghore, mynen neven.* Oorkonde nº. 503 leert ons, dat Johan van Eerde, ridder, en Margarete, zijne dochter, den *Hoenover* te Avereest 28 Januari 1361 verkochten heren *Egberte , cureyt van Westerhesselen.* Het laat zich dus denken, dat de kooper van 1361 en de testateur van 1386, die beiden Egbert waren geheeten, beiden pastoor te Havelte waren en beiden den Hoenover bezaten, één persoon waren. Zien wij nu daarenboven, dat de pastoor te Havelte twee maanden vóór den koop., t.w. 30 November 1360 (nº. 500), wordt genoemd *dominus Egbertus van den Ghore, alias dictus van Steenwiic, rector ecclesie in Westerhessleen,* dat heer Egbert, pastoor te Havelte, het vruchtgebruik van den Hoenover 29 September 1386 vermaakte aan *zijnen neef heer Coenraad van den Ghore* (nº. 763), en dat heer Egbert, pastoor te Havelte, die het bewuste altaar 5 Februari 1384 stichtte (nºs 725 en 726), een *broeder was van Johan de Vos van Steenwijk (alias van den Goer*) blijkens nº. 873, waarin met een ander familielid ook *heer Coenraad van den Ghore* optreedt, dan kan m.i. de identiteit van den stichter van het altaar en den testateur bezwaarlijk worden betwijfeld.

Voor diegenen mijner medeleden, die zelf nog eens de verschillende oorkonden, waarin van dezen *heer Egbert van den Ghore alias van Steenwijk* sprake is, willen nagaan in het Oorkondenboek, zij er op gewezen, dat niet kan worden volstaan met in het register na te slaan *Egbert van den Ghore, alias van Steenwijc (cureet te Westerhesselen),* maar dat hij daarin een eind verder ook voorkomt als *Egbrecht (cureet te Havelte)* [1]). Zelf heb ik het Registrum bonorum Steenwick (berustende in het archief der kerkvoogdij te Steenwijk), waaraan

[1]) Merkwaardigerwijze maakt het register van de beide heeren Egbert, die ik zoo geheel ten onrechte heb vereenzelvigd, ook één persoon. Hoewel n.l. in de oorkonden slechts éénmaal sprake is van Egbert van den Ghore alias van Steenwiic . cureet te Westerhesselen. verwijst het register bij dezen ook naar den later zonder geslachts: naam voorkomenden Egbert, cureet te Westerhesselen. Vreemd is evenwel, dat hetzelfde register tusschentijds, in 1368, eenen anderen heer Egbrecht cureet te Havelte (de oorkonden hebben Hesselt en Heslen) kent.

het meerendeel dezer oorkonden is ontleend, nageslagen. Daarbij ben ik, hoewel niet bijzonder bedreven op palaeographisch gebied , tot de ontdekking gekomen, dat het Oorkondenboek den tekst weinig nauwkeurig wêergeeft. Kleine onjuiste lezingen komen herhaaldelijk voor. Blijkbaar zijn de heeren wat vluchtig te werk gegaan, want zelfs ontbreken geheele woorden. Zoo zijn in nº. 765 na „pie memorie" de woorden „coram me" uitgelaten. Ook viel mij op, dat voor den naam *Algaert* in nº. 819, waarvan in eene noot de lezing onzeker heet, zeer wel te lezen is *vulgariter*; de komma achter „nuncupata" behoort dus te vervallen. Opdat men mij niet beschuldige met bloote beweringen aan te komen, zal ik ons Genootschap eerlang photographische afbeeldingen van den tekst aanbieden; mijne medeleden kunnen dan zonder aanzien des persoons zelf oordeelen.

Ten aanzien der verdere opmerkingen van Mr. Gratama kan ik kort zijn.

Wat betreft de *Bronkhorst-* Borculo-Echten-quaestie heeft Mr. Gratama reeds het boetekleed aangeschoten, zoodat deze zaak als afgedaan kan worden beschouwd. Het maakt op mij echter eenen zonderlingen indruk, de samenstellers van het Oorkondenboek thans dankbaarheid te zien voorwenden voor het bewijs, dat de bewuste oorkonden door hen honderd jaren te vroeg zijn gedateeerd en dus ten onrechte in hun werk zijn opgenomen. Zij, die in het Oorkondenboek hunne foutieve dateering motiveerden door te zeggen, dat de personen daarin genoemd en het schrift wijzen op de 14de eeuw, blijken naar die personen zelfs niet het meest voor de hand liggende onderzoek te hebben ingesteld.

Dat een *Reinold, heer van Coevorden,* knape, nooit dezelfde kan zijn geweest als een geheel gelijktijdig levende heer *Reinold van Coevorden,* schijnen de samenstellers van het Oorkondenboek ondanks hunne veeljarige middeleeuwsche bronnenstudie maar niet te kunnen beseffen. Het zou van mij waarlijk te vermetel zijn eenige hoop te koesteren, hen alsnog op dit punt tot beter inzicht te kunnen brengen. Ik zie er dus van af, hier verder uiteen te zetten, dat een knap e zeer wel eene heerlijkheid van meer of minder belang kon bezitten en zich heer dáárvan schrijven en genoemd worden, maar dat de titel heer vóór den doopnaam destijds aan leeken eerst na den ridderslag werd toegekend. Dat de titulatuur in middeleeuwsche oorkonden een niet te onderschatten hulpmiddel is om genealogische problemen op te lossen, stelde ik reeds vroeger in het licht [1]).

Ook ik ben van gevoelen, dat deze gedachtenwisseling — gevolg mijner goed-bedoelde, maar wat scherp gestelde waarschuwing voor het Oorkondenboek van Groningen en Drente — thans een einde moet nemen. Hare omvang wordt meer en meer onevenredig aan haren inhoud en mijne bestrijders schijnen hunne kracht in persoonlijkheden te willen zoeken, in welke richting ik hen niet wensch te volgen.

Met de meeste hoogachting
Uw dw.
W. A. BEELAERTS VAN BLOKLAND.

Hiermede sluiten wij de discussie over het oorkondenboek van Groningen en Drente. DE REDACTIE.

[1]) Zie mijn opstel "Vaststelling der identiteit van enkele edelvrouwen" in Nijhoff's Bijdr. voor Vaderl. Gesch. en Oudheidk. IV 10 blz. 252.

Maria van Utrecht en hare familie,

DOOR J. P. DE MAN.

Het zij mij vergund naar aanleiding van de interessante artikelen van kolonel Wagner betreffende de familie van Oldenbarnevelt in den jaargang 1915 van ons Maandblad en wel in het bijzonder over het gedeelte in n°. 718 van dien jaargang eenige opmerkingen te maken en eenige bezwaren te opperen tegen het aldaar gestelde omtrent *Maria van Utrecht,* de vrouw van den Raadpensionaris.

De geachte inzender zegt daar dat de genoemde 3 testamenten voldoende zijn „*om den waren vader van Maria van Utrecht te leeren kennen en daarmede drie beweringen over een anderen vader te niet te doen*".

Het wil mij nu voorkomen dat de door kolonel Wagner gemaakte gevolgtrckking niet juist is. Welke conclusie zijn namelijk uit de genoemde stukken in het bijzonder uit het testament van Pouwels v. *Utrecht* te trekken?

1°. dat *Maria* is een *nicht* van Pouwels.

2°. dat een *broeder* van *Pouwels* was *Jacob van Utrecht* overleden anno 15'75.

3°. dat een *andere broeder* van *Pouwels* is *Jan Roe van Utrecht.*

4°. dat een *zuster* van *Pouwels* is *Maritgen* gehuwd met wijlen *Engelbrecht Cornelisz. van Maesland.*

5°. dat een *zuster* van *Pouwels* is *Machteld*, die 3 kinderen heeft.

Tevens blijkt dat *Maria niet is een dochter van Jan Roe v. Utrecht, bovendien dat zij niet is een dochter van een der zusters Maritgen of Machtelt* maar omdat nu verder geen familieleden van *Pouwels* worden genoemd behalve zijn broeder *Jacob* is dit nog geen reden dat *Maria van Utrecht* een dochter *moet* zijn van *Jacob; zij* kan heel goed een dochter zijn van een ongenoemden broeder of zuster van *Pouwels*. Nu zijn er inderdaad meer broeders en zusters van *Pouwels* geweest gelijk de tresoriersrekeningen der stad Delft aantoonen en wel met name *Sebastiaan van Utrecht, Huybrecht van Utrecht* en *Magdalena van Utrecht* alle drie kinderen van Mr. *Jan Jacobsz. van Utrecht,* terwijl ook nog een *Adriaen Jansz. van Uytregt* voorkomt waarvan ik echter niet kan zeggen of het een broeder van de vorigen is.

Dat *Maria van Utrecht* niet is een dochter van *Jacob* blijkt m. i. uit het navolgende:

In het *Repertorium Leenen Noord-Holland* (N°. 193/195 op den Inventaris Archief Leenkamer) fol. 170^{verso} vindt men omtrent de beleening met de *Schiepolder* in *Ketelambacht:*

Mr. *Jan van Utrecht* bij coope enz. beleend A° XV^{c} XLVIII pntet uit roode register cap. Noorthollant fol. XXXVIII en XXXIX.

Verlyt Mr. *Jacob van Utrecht* bij doode van *Jan* voors. A° LIIII pat. Libro Confederatio Cap. Noorthollant fol. IIII.

Verlyt *Pauwels van Vuytrecht Janssen* de voors. ses mergen landts by doode van *Jacob van Vuytrecht* voors. *synen broeder* tot eenen onversterffelycken Erffleen A° XV^{c}LXXVI Lib. Orangne fol,. LSXXIX.

Hetzelfde „Repertorium" fol. 9^{verso} *en* 10 geeft:

„De halve zuytwinde liggende tusschen Delft en Oversahie.

Verlyt Mr. *Johan van Utrecht* bij opdrachte *Dirck* voors. (Dirck Heym Touw) A° 1532 patet libro Car. Imp. cap. Noorthollandt fol. XLVIII.

Verlyt Mr. *Jacob van Utrecht* by doode van Mr. *Jan* voors. Anno XV^{c} LIIII patet libro Confederatio Cap. Noorthollant fol. 1111.

Verlyt *Jan Roe van Utrecht* by doode van Mr. *Jacob van Utrecht* voors. *synen broeder* Anno 1675 den letsten October patet libro nativitas cap. Noorthollant fol. 20.

De beleeningen met „*den Tempel*" heb ik tot mijn spijt niet gevonden, bij Boitet, Beschrijving van Delft, komt Mr. *Jacob* ook voor als *heer van* den *Tempel,* terwijl later *Jan Roe v. Utrecht* als zoodanig voorkomt blijkens zijn overdracht dd. 21 Augustus 1592.

Hieruit blijkt dus dat de leenen van Mr. *Jacob van Utrecht* overgaan op zijn *broeders,* zoodat dus de vrouw van *Johan van Oldenbarnevelt* geen dochter van Mr. *Jacob* kan zijn, daar zij in dat geval toch erfgenaam had moeten zijn.

Van wie is zij nu wel een dochter? Een antwoord geeft hierop m. i. een handschrift dateerende uit het jaar 1593 dus uit denzelfden tijd ongeveer.

Dit handschrift „*Afkomste van die van der Meer van Berendrecht met heure magen ende verwanten* waarvan zich een copie (voor copie conform geteekend door C. W. Vermehr raad en secretaris van Nijmegen dd. 23 January 1765) in mijn bezit bevindt, vermeldt het navolgende :

„Nog zijn nakomelingen van de voorn. *Maria Vrancksd^{r} van der Meer* deur *Jan Roe Gerritsz. Storm* ende *Maria Jansd^{r}* die Mr. *Jan van Utrecht* getrout hadde, gecommen *in't l even Jan Roe van Utrecht* met syn *susters kinderen* als *Cornelis van Maesland, Sophie van Maesland* eerst weduwe wijlen *Franck Cornelisz. van der Meer* metten voorn. Mr. *Adriaen van der Meer* haere soon en nu huysvrouw van Doctor *Basius,* Raad van wylen den Prince van Orangiën, en derselver kinderen; Mr. *Cornelis Vranck Gillisz.* Advocaat in den Hove van Hollant met *Marie* syn suster getrouwt met *Lambert la Charle* wachtmeester van Breda wyens moeder was *Duyfken van Maesland* alle kinderen van *Marie van Utrecht Jansd^{r}* ende haren man *Engelbrecht van Maesland Cornelisz.* in syn leven Reekenmeester van Hollant ende nog Marie hwysvrouwe van Mr. Jan van Oldenbarnevelt. Raad ende Advocaat van den lande van Hollant, daer moeder aff was Magdalena van Utrecht Jansdr."

Deze „Afkomste" is geschreven door Mr. *Arent (v. d. Meer) van Berendrecht*, advocaat Hof v. Hollant A° 1593 en wel na Februari van dat jaar, daar het huwelijk van *Marie Vrancken* met *Lambert la Charle 28* Februari 1593 te Delft plaats had. Het handschrift is zeer betrouwbaar zooals mij bleek bij controleering in het Delftsche Archief.

Of *Maria* buiten echt is verwekt en wie haar vader is, vermeldt het handschrift niet, maar mijns inziens bestaat er geen enkele reden om te twijfelen aan het vermelde dat *Magdalena v. Utrecht* de moeder van *Maria v. Utrecht* vrouw van *Johan van Oldenbarnevelt was.*

Er zijn echter eenige aanwijzingen in de Delftsche trosoriersrekeningen , die een buiten echt verwekt zijn van *Maria* vrij aannemenlijk maken en ik bedoel hiermede het feit dat *Magdalena van Utrecht* in die reke-

ningen steeds ouder haar eigen naam voorkomt, terwijl voor haar zuster *Maritgen* steeds haar man *Engelbrecht Cornelisz.* optreedt.

Zoo vermeldt bijv. de tresoriersrekening 1562/'63 fol. 83"" een losrente behoord hebbende aan Mr. *Jan Jacobsz. van Utrecht en* nu behoorende aan Mr. *Jacob v. Utrecht* voor 11 £ V sch., *Hubrecht van Utrecht* III £, *Pouwels van Utrecht* 111 £, *Magdalena van Utrecht* III £, en *Engelbrecht Cornelisz.* 11 £ V sch. Hetzelfde wat geldt voor *Magdalena* geldt ook voor *Machteld.* (Verklaart dit misschien het niet noemen van den vader der 3 kinderen van *Machteld* in het testament van *Pouwels?) en* nu heeft het mij getroffen dat anders in die rekeningen steeds sprake is van „N. N. huysfrouwe van" of wel „N. N. weduwe van" ingeval niet de man optreedt.

Ik voor mij geloof dan ook dat 26e Navorscher blz. 631 het dichtst bij de waarheid is wat betreft de geboorte van *Maria van Vtrecht.*

Ik wil hier nu nog een genealogie van de familie *van Utrecht* doen volgen en ten slotte een paar posten uit de tresoriersrekeningen van Delft, die het verband van deze familie met de familie *Storm van Wena* aantoonen, toelichten.

van Utrecht.

1e gen. *Jan van Utrecht.*

2e gen. Mr. *Jacob Jansz. van Utrecht* bij Boitet, Beschrijving van Delft, Ao 1482 vermeld als veertigraad.

3e gen. Mr. *Jan van Utrecht Jacobsz.* geboren vóór 1 April 1478, baljuw v. Delfland, overleden 12 November 1553 (dus *niet* 1548) huwt *Marie Jan Roendr*, dochter van *Jan Roe Storm van Wena* (Ao 1504/'05 schepen van Delft) en van *Aechte Tou van der Burch*, geb ? overleden ? Hij was heer van den Tempel als aangegeven in kolom 210 jaargang 1915.. .. kinderen A.

4e gen. A. 1. *Mr. Jacob* van *Utrecht,* heer van den Tempel. 40 raad Delft Ao 1567.
Schepen id. 1568—1573.
Weesmeester id. 1574.
Meester v/h het Fraterhuis 9 November 1569.
Regent Oude Mannen- en Vrouwenhuis 10 November 1568.
Geboren ? overleden 19 September 1575 (zie Boitet, Beschrijving v. Delft.)

2. *Hubrecht van Utrecht,* overleden tusschen 1570 en 1583.
3. *Pouwels van Utrecht* (zie kolom 211 Jaargang 1915.) Hij moet gestorven zijn vóór 1593. (zie boven in het aangehaalde uit de „afkomste").
4. *Sebastiaen van Utrecht,* overleden tusschen 1570 en 1583.
5. *Jan Roe van Utrecht* met *Pouwels* erfgenaam van leenen van zijn broeder Mr. *Jacob* (zie overigens kolom 211 Jaargang 1915).
6. *Magdalena van Utrecht,* overleden na 1570 vóór 1593. Zie kind onder B.
7. *Maria van Utrecht*, overleden na 1583 vóór 1593, huwt *Enge(l)brecht Cornelisz. van Maesland,* rekenmeester van Holland, overleden 16 Augustus 1574, zoon van *Cornelis Engebrechtsz.* en *Sophia Matheusdr.* Beiden begraven te Delft in de Oude Kerk. Kinderen onder C.
8. *Machtelt van Utrecht.,* overleden vóór 1593; misschien ook:

(9). *Adriaen Jansz. van Vtregt* die sterft 25 November 1564.

5e gen. B. 1. *Maria van Utrecht,* de vrouw van *Johan van Oldenbarnevelt* (zie overigens kolom 211 en volgende , Jaargang 1915).

C. 7 kinderen (zie artikel kolonel Wagner waarvan mij 5 bekend zijn t. w. :

1. *Cornelis Engelbrechtsz. van Maesland* Ao 1593 nog levende.
2. *Sophia* van *Maesland* Ao 1597 regentes van het fraterhuis te Delft, huwt vóór 1563 met *Frank van der Meer* zoon van *Cornelis* en van *Cornelia van de Poll.*
   Uit dit huwelijk één zoon : Mr. *Adriaen van der Meer.*
   Zij hertrouwt Dr *Johan. Basius*, overleden te Delft den 11en September 1596, zij sterft 27 April 1598.
   Beiden begraven te Delft in de Oude Kerk.
   Uit haar tweede huwelijk ook kinderen.
3. *Duyfgen van Maesland* huwt *Vranck Gillisz.* waaruit: a. Mr. *Cornelis Vrancken* , advocaat Hof v. Holland.
   b. Maria Vrancken gehuwd te Delft 28 Februari 1593 met *Lambert la Charle*, wachtmeester van Breda.
4. *Baertgen van Maesland* (zie ~~kolonel Wagner~~ en 32e Ned. Leeuw pag. 291). Zij huwt echter 1575 of vroeger, gelet op de geboorte van haar zoon. Ned. Leeuw pag. 291.)
5. *Jacobmina van Maesland*, gehuwd met *Hendrik van den Broek,* Schout te Etten, waaruit 4 kinderen *Govert*, *Engelbert* , *Jan* en *Jan Roe van den Broek.*

Bewijzen.

Ad. 1e generatie en 2e generatie.

Inventaris Archief Delft No 677 Register afgeloste renten door Pieter Vranckesz , thesorier van Delft 1553—*1554,* fol. 6.

Comp. Mr. *Jan van Vytrecht* met een brief gekocht bij Mr. *Jacob Jansz. van Uytrecht* sya *vader,* gedateerd 1 Junij 1482.

Ad. 3e en 4e generatie.

Tresoriersrekening Delft Ao 1362/'63 fol. 68.

Losrente verkocht 24 Julij 1504, '05 of '06.

Mr. *Jan Jacobsz.* bailleu van Delfland nu *Hubrecht*, *Pouwels* en *Magdalena van Utrecht* ieder X £.

(Dezelfde post in tres. rek. 1570/71 fol. 146.)

idem, idem fol. 77verso.

Losrenten verkocht 8, 9, 10, 11 of 13 Junij (zonder vermelding van jaar).

Jan Jacobss. Mr. *Jacob van Utregts soon.* VI £, hiervan ontfangen *Magdalena v. Utrecht* 111 £, *Pouwels van Utrecht XXX* Sch. *Sebastiaen v. Utrecht XXX* Sch.

(Dezelfde post in tres. rek. 1564/'65 fol. 79"""" en 1570/'71 fol. 143).

idem idem fol. 77verso.

Maritgen Gherit Storms nu Mr. *Jan Jacobsz. bailleu tot Delfland* XVIII £ hiervan ontfanghen Pouwels *van Utrecht* VI £ *Bastiaen van Utrecht* 111 £ 10 Sch. *Machtelt van Utrecht* XV Sch. *Engebregt Cornelisz.* VI £ XV Sch. ende de reste is onder Jan Jansz. Sasboudt tresorier van den jaere XVcLIX affgelost.

(Dezelfde post in tres. rek. 1564/'65 fol. 79verso, 1570/71 fol. 143verso).

idem idem fol. 83verso.

Losrente verkocht *1 April 1478.*

Mr. *Jan Jacobsz. van Uytrecht* nu Mr. *Jacob* van *Utrecht* 11 £ V Sch. *Hubrecht van Utrecht* 111 £, *Pouwels* van *Utrecht* 111 £ *Magdalena van Utrecht* **111** £ *Engebrecht Cornelisz.* 11 £ V Sch.

(Dezelfde post in tres. rek. 1570/71 fol. 171.)

idem. idem fol. 72.

Losrente verkocht 1 September 1504, '05 of '06.

Jan Roe Gerritsz. nu de erfgenamen van Mr. *Jan* van *Utrecht.*

(Dezelfde post in tres. rek. 1570/'71 fol. 151"").

Tresoriersrekening 1570/71 fol. 148verso.

Baertgen Gherit Stormsdr XXX £ hiervan ontf. Mr. *Cornelis Arentsz.* XII £ Mr. *Jan van Utrecht* nu *Machteld van Utrecht* VI £ Mr. *Galeyn Dircksz.* nu *Grietgen Huyghendr* VI £ ende *Jacob Pietersz. van Buyten* VI Bene.

Tresoriersrekening 1587, fol. 172.

Losrente verkocht Ao 1489.

Aechte Jan Roo Gerritsz. huysfrou nu d'erffgenamen van Mr. *Jan van Utrecht.*

Tresoriersrekening 1562/'63 fol. 124.

Mr. *Jan Jacobsz. van Utrecht* is overleden den XII Novembris (1553).

Tresoriersrekening 15641'65 fol. 43"""".

Adriaen Janssoon aan Utregt is overleden den XXV Novembris Ao XVc LXIIII.

Ter toelichting van het verband der bovengenoemde *Storm*'s met de familie *van Utrecht* diene het volgende:

Gerrit Willemsz. Storm van Wena, tresorier Delft in 1450, schepen in 1452/'53, huwt *Maria van der Meer,* dochter van *Vranck* en *Catharina van Foreest.*

Kinderen waren o. a.:

Baertgen (zie boven), bagijn te Delft.

Jan Roe, schepen Delft 1504/'05 huwt *Aechte Tou van der Burch* dochter van *Arent Tou van den Burch* en N. N. *Paets van Sonnevelt* waaruit *Maria Jansdr Storm* van *Wena* gehuwd met Mr. *Jan van Utrecht.*

Baertgen was dus de oud-tante van *Machteld v. Utrecht* die Ao 1570 in het bezit was van een aandeel in de losrente boven vermeld.

De in die post vermelde Mr. *Cornelis Arentsx.* is vermoedelijk *Cornelis Arendsz. van der Dussen* geboren Ao 1481 die huwt 2o *Maria* Storm van *Wena* overleden 31 December 1530, dochter van *Vranck* (broeder van *Baertgen)* en van *Eemsgen van der Aa.*

Galeyn Dirksz. huwt volgens huwelijksvoorwaarden d.d. 31 December 1531 (Rijksarchief, aanwinsten 1890 26c) met *Grietgen Jan Roendr* (zie fol. 6.) blijkens fol. 35verso weduwe van *Huygh*... De *Grietgen Huyghendochter* zal dus een dochter uit haar 1e huwelijk zijn.

Grietgen Jan Roendr is een zuster van *Maria* gehuwd met Mr. *Jan van Utrecht.*

Jacob Pietersz. van Buyten houd ik voor een zoon van *Pieter Gerritsz.*. die Ao 1551 à 1554 nog leeft te Leiden en gehuwd is met *Aeltgen Jan Roendr* waarschijnlijk een zuster van Maria en *Margriet* (zie Register afgeloste renten No. 677 Inv. Arch. Delft fol. 5).

Ik was tot mijn spijt niet in de gelegenheid de tresoriersrekeningen van Delft tussche 1570 en 158'7 te raadplegen, maar waarschijnlijk zal daarin, wanneer men de bovenaangegeven posten nagaat, omtrent het sterven van *Hubrecht, Sebastiaen, Magdalena* en *Machtelt van Utrecht* nog wel een en ander te vinden zijn.

Iets over de merkwaardige acte van Oldenbarnevelt gendr Tullungh,

door P. L. THIERENS.

Met veel belangstelling las ik in het December-nummer van ons Maandblad het artikel van den heer D. S. van Zuiden over de gevonden merkwaardige acte.

Als antwoord op de vraag of iemand daarover iets nader kan meedeelen diene het volgende:

Gelijk de in moeilijke levensomstandigheden geraakte oude heer van Oldenbarnevelt, wonende op den Heiligen weg te Amsterdam, den advocaat Mr. Balthasar Mandt verklaarde, *was* zijns vaders halve broeder voogd over hem geweest „tonende zich teffens niet wel te vreede over de behandeling van zijnen voogd." Verder verklaarde de oude man dat genoemde voogd de vader was van Mr. Johan Gerard van Oldenbarnevelt, advocaat fiscael van de Generaliteijt, den genoemden requirant.

Als „insider", hetgeen uit het volgende zal blijken, van de finantieele omstandigheden waarin de niet zeer door den ouden man geroemde voogd verkeerd heeft, is het verklaarbaar dat Mr. Balthasar Mandt „den tijd toen niet had om zich langer op te houden."

Het volgende vond ik nl. destijds in het stedelijk archief te Naarden waaruit ook blijkt dat de oude, verarmde heer van Oldebarneveldt gelijk had met te beweren dat zijn voogd den naam van „van Oldebarnevelt" weggelaten had.

Toen de thesaurier van Naarden Mr. Cornelis Brouwer in 1713 stierf, bleek het dat uit diens boedel door Mr. *Jan* Gerard *Tullingh* meerdere stukken van waarde voor de stad verduisterd waren. (Zie Vroedschapsresoluties van 10 Mei en 17 Juli 1713.) De heer Tullingh was inmiddels naar den Haag vertrokken waar hij zich vestigde.

De stad deed hem een proces aan doch er schijnt niet veel meer van hem te halen zijn geweeet.

Er bleek mij verder dat bedoelde zaak eerst den 23en December 1734 beslecht is met de erfgenamen ab intestato en kinderen van Mr. Jan Gerard Tullingh met namen:

Guilliam Thierry, majoor en capiteijn in 't Regiment van den Colonel Tilly ten dienste deser Landen, als in huwelijck hebbende *Margaretha van Oldebarnevelt genaemt Tullingh.*

Jan Gerard *van Oldebarnevelt genaemt Tullingh*, cornet in 't Regiment van den Luitenant-Generaal Grave van de Leck meede ten dienste deser Landen.

Mr. *Balthnsar Mandt*, advocaat voor den Hove van Holland in huwelijck hebbende *Johanna Louise van Oldenbarnevelt genaemt Tullingh.*

Antony Cornelis van Oldebarnevelt ***genacmt Tullingh,*** cornet in het Regiment Carabiniers van den Colonel van der Gronden.

Kort na zijn huwelijk, dat volgens de acte door den heer van Zuiden gevonden in 1734 plaats had, is Mr. Balthasar Mandt dus mede de dupe geworden van de handeling van Mr. Jan Gerard van Oldenbarnevelt gen. Tullingh ten nadeele der stad Naarden en wel te begrijpen is het dan ook dat hij, toen de oude heer hem vroeg of hij in den Haag ook een „zeekeren advocaet Tullingh kende off gekend had," geen sterke neiging gevoelde om „zig verder uit te laten off bekend te maaken".

Van uit Amersfoort hebben eenige leden der familie van Oldebarnevelt gen^d^. Tulling zich blijkbaar naar Naarden verplaatst. Ik vond nl. verder in de notarieele protocollen van Naarden aanwezig op het Rijksarchief te Haarlem :

1678. Testament van *Michiel Tengnagell* en ***Joffr. Jannetie Tullingh.***

29 Nov. 3 678. Huwelijksvoorwaarden tusschen ***Michiel*** *Gansneb* ***gen. Tengnagell*** en *Jannetje* ***Tullingh*** (notaris Cornelis Brouwer.)

1680. Huwelijksvoorwaarden tusschen ***Michiel*** *Tengnagell* en ***Machteld Johan&. Tullingh.*** Zij was zijne tweede vrouw en de dochter van *Johan Rijcksz.* ***Iullingh*** oud-burgemeester van Naarden. Laatstgenoemde was blijkens dezelfde acte de zoon van *Rijck Aartszn.* ***van Oldenbarneuelt gen. Tullingh.***

1682. Testament van ***Jan Reyersz. Tullingh*** ende *Geerte Verhoeff.*

1669. Procuratie van *Rijck Aartsz.* ***van,*** *Oldebarnevelt* op Anthoni Verhoeff (notaris Brouwer). Uit deze acte blijkt dat zij zwagers waren.

Van de Verhoeff's bestaat thans nog eene fundatie te Naarden ter verzorging van oude lieden.

Afwisselend wordt in de notarieele protocollen den naam „van Oldenbarnevelt" weggelaten en genoemd.

In de regeeringslijsten der stad worden de volgende namen vermeld :

Jan *Rijcksz.* of *Rijersz.* ***Tullingh,*** schepen 1659, burgemeester 1676, '81 en '86.

Anthony *Rijcksz.* of *Rijersz.* ***Tullingh,*** schepen 1661, '62 en '66.

Mr. ***Johan*** *Gerardsz.* ***Tullingh,*** kerkmeester 1696, '97, 1700 en '08., weesmeester 1692, ***'98, '99*** en 1701 , gasthuismeester 1693.

Dit is dezelfde als hierboven genoemd en later naar den Haag vertrokken nl. in 1713. Na 1708 komt hij niet meer voor als eenige regeeringsfunctie bekleedende, tot schepen of burgermeester heeft hij het blijkbaar nooit gebracht.

Steven Gijsbertsz. ***Iullingh*** schepen 1686.

Gijsbert Stevensz. Tullingh schepen 1688 on '96.

Anthony Tullingh schepen 1734, zijnde de laatste van dit geslacht welke te Naarden voorkwam.

In aansluiting op het artikel van den heer van Zuiden en voor hen die zich voor de genealogie van Oldenbarnevelt gen. Tullingh interesseeren, is het door mij gevondene wellicht van eenig belang.

KORTE MEDEDEELINGEN.

Geslacht Verschoor.

Hieronder volgen eenige meerdere aanvullingen op de gegevens in het vorige Maandblad verstrekt voor de genealogie van 't geslacht ***Verschoor.***

Mechteld van *Benthem*, d. v. Johan Godefriduszn., J. U. D. Secretaris van Ged. Staten van 't kwartier Nijmegen en van Sara Bijell (wapen in azuur 3 strijdbijlen van z. 2. 1. de bladen rechts gewend), zij d. v. Johan Bijell, Syndicus van Tiel, huwt 11 Oct. 1667 ***Nicolaas Verschoor,*** Schout bij Nacht.

Hun zoon *Reinier* ***Verschoor,*** Kapitein ten dienste dezer landen, st. 1734; zijne vrouw ***Hermina Catharina Romswinckel,*** d. v. **Mathias ,** Gezant van den Keurvorst van Brandenburg bij Hun Hoog Mog., st. 1764.

Hunne kinderen :

1. ***Pieter Frans,*** J. U. D., Burgemeester en Raad van Nijmegen, st. ald. ongehuwd 1778.

II. *Frans*, Raad en Tresorier van Utrecht, st. 1761, huwde *Isabella* ***Sophia van der*** *Muelen*, st. 1788. Hunne kinderen onder **A.**

111. ***Mathijs,*** J. U. D., Raad i/d Vroedschap te Delft en Hoofdofficier aldaar, later ontvanger-generaal der verpondingen voor 't kwartier Nijmegen, st. ongeh. 1772.

IV. *Geertruida* ***Elbertina,*** st. ongeh. Aug. 1786.

V. ***Jan Nicolaas,*** Officier in Staten Dienst, als kapitein overleden, was gehuwd met. ***. . . van der*** *Muelen,* d. v. Jhr. Jan Carel, Heer van Oud-Broekhuysen en Sophia Huydecoper. Uit dit huwelijk geene kinderen. Zij was eene zuster van Isabella Sophia, sub 11.

A. De kinderen van ***Frans*** sub II waren:

a. *Reinier*, J. U. D., Raad in de Vroedschap te Utrecht in 1773, Gecommitteerde ter admiraliteit voor Noord-Holland, st. 26 Jan. 1796. Hij huwde te Utrecht *Geertruida* ***Johanna van*** *Panhuys*, d. v. Jan Hendrik, Heer van Vliet en van C. H. Westpalm. Hunne kinderen sub B.

b. ***Constantia Eliana,*** huwde te Utrecht 27 Febr. 1761 ***Jan Arend*** *Leonard* ***de Win,*** Vaandrig.
Hunne kinderen zijn:
1. ***Frans, 2.*** *Daniel*, beiden Luitenant ter Zee en sterven ongehuwd; 3. ***Louisa*** *Johanna* en ***4.*** *Geertruida* ***Elbertina.***

B. De kinderen van *Reinier* ***Verschoor*** en G. ***J. van*** *Panhuys.*

a. Isabella Geertruida, geb. ***26*** Febr. 1768, huwde Mr. ***Nicolaas Johan*** *van* ***Hoorn,*** Heer van Burgh en Westland, Schepen, Raad en later Ontvanger der convoyen en licenten te Vlissingen. Uit dit huwelijk zijn kinderen geboren.

b. Jan Hendrik, Heer van Nisse, Lid van Ged. St. van Zeeland, geb. 6 Dec. 1769, huwde 20 Oct. 1793 ***Cornelia Wernerina*** *Spijker*, d. v. Willem en Geertruida van Nisse, de laatste afstammelinge van deze Zuid-Bevelandsche familie.
Uit dit huwelijk werden 10 kinderen geboren, waarvan in leven bleven:
1. Geertruida *Johanna*, geb. ***6*** Sept. 1794; ***2.***

Reinier Frans, geb. 11 Febr. 1800; 3. *Louisa Francina*, geb. Nov. 1803; 4. *Henrietta Cornelia,* geb. Nov. 1807 ; 5. *Frans Nicolaas Jan,* geb. Apr. 1811.

c. Mr. *Pieter Frans,* geb. 7 Febr. 1771, Rechter-Suppliant in het tribunaal te Tiel, huwde *Louisa Johanna de* **Win,** d. v. Jan Arend Leonard en C. E. Verschoor, (zie A. sub b.)
Hunne kinderen a. *Reinier*, geb. 5 Febr. 1798, Luit. der Art.; *b. Carel Elbertus*, geb. 10 Juli 1800 en c. *Jacoba Hermana,* geb. 19 Febr. 1806.

d. Mr. *Reinier*, geb. 27 Dec. 1774, Lid v. d. Dijkstoel van Ned. Betuwe, ongeh.

e. Jan Carel, geb. 20 Febr. 1777, Off. der Cavallerie, huwde *Geertruida Albertina de Win,* d. v. Jan Arend Leonard en C. E. Verschoor (zie A. sub b.) Hunne kinderen: 1. *Henrietta Cornelia,* geb. 7 Maart 1798, 2. *Arnolda Constantia Eliana*, geb. 13 Sept. 1803, 3. *Reinier*, geb. 26 Oct. 1808.

f. *Hermanna Catharina*, geb. 6 Nov. 1778, huwde Mr. *Jacob Gerard van Nes van Meerkerk*, Raad in 't Hof te Utrecht, Vrederechter te Maarssen en Lid van den Dijkstoel der Lekdijk Bovendams.

Het wapen dezer familie *Verschoor* is in zilver een wereldbol, gebeugeld en gekruisd van goud, het kruis naar den schildvoet gekeerd.

VAN LEXAU FRIESWYK.

De familie Uhlenbeck in de zeventiende eeuw.

Door vriendelijke bemiddeling van den heer Johannes Adler te Leipzig zijn mij eenige gegevens uit het Staatsarchiv te Düsseldorf bekend geworden, die licht verspreiden omtrent een paarzeventiende-eeuwschegeneraties der Bergsche familie *Uhlenbeck* (Eulenbeck), die ik indertijd in dit Maandblad (XXIII,l-6, 64) heb behandeld. Het blijkt, dat deze familie reeds in de eerste helft der zeventiende eeuw het gelijknamige vrijgoed bij Velbert bewoonde, dat gedurende de geheele achttiende eeuw, en waarschijnlijk nog iets later, in haar bezit is gebleven.

In de „Lagerbücher" van het „Amt" Angermund van 1634 en 1656 wordt onder de grondbezittende inwoners der „Herrschaft" Velbert melding gemaakt van *Jan* in der *Ulenbeck (Udenbeck).* Diens zoon en opvolger in het bezit was *Kerstgen in der Ulenbeck,* van wien mij geen verdere data werden medegedeeld, maar wiens bloeitijd in de tweede helft der zeventiende eeuw moet zijn gevallen. Deze *Kerstgen* (d. i. *Christian) was* zeker wel de grootvader van zijn jongeren naamgenoot *Christian Eulenbeck (Uhlenbeck)*, die van omstreeks 1740 af hetzelfde goed gedurende vele jaren heeft bezeten, en die in de door mij gepubliceerde geslachtslijst, en ook in Nederland's Patriciaat (1912), als *tweede* generatie wordt genoemd. De ouders van dezen jongeren *Christian* hebben eveneens het goed bewoond. Hij was volgens de kerkboeken te Langenberg, waar hij 10 Februari 1743 ondertrouwde, de echtelijke nagelaten zoon van „Hernn *Wilhelmus Eulenbeck* aus dem Velbertschen Kirchspiel", maar van den naam der moeder wordt geen gewag gemaakt. Nu is deze moeder ongetwijfeld identiek met de in de „Steuermatrikel" van het „Amt" Angermund van 1739 vermelde *Mettel Wittib in der Ohlenbeck,* die toen „mit ihren Kindern" op het vrijgoed woonde. Nu zoude alles in orde zijn, indien zich niet een eigenaardige moeilijkheid voordeed. In de „Steuermatrikel" van het „Amt" Angermund van 1727 vinden wij namelijk niet, zooals wij verwachten zouden, *Wilhelmus,* maar *Johann in der Uhlenbeck.* Het is, dunkt mij, zeer waarschijnlijk, dat deze persoon geen andere is dan de zooeven vermelde *Wilhelmus Eulenbeck,* al kan ik ook geen volkomen zekere verklaring geven van de tegenstrijdigheid der namen, Een vermoeden, dat voor de hand ligt, is dat *Mettel's* echtgenoot *Johannes Wilhelmus* zal hebben geheeten, evenals zijn oudste kleinzoon, die 1 Februari 1744 op het goed werd geboren. Zekerheid is slechts te verkrijgen door verder onderzoek in de oude Bergsche archieven, maar de tijdsomstandigheden zijn voor de nasporingen 'van den heer Johannes Adler niet gunstig. Er is echter reden om te hopen, dat na den oorlog meer bouwstoffen voor eene genealogie der familie *Uhlenbeck* aan den dag zullen komen.

Ik maak van de gelegenheid gebruik om twee verkeerde data in mijn bovengenoemd artikel te verbeteren. *Wilhelmus,* jongere broeder van den als II genoemden *Christian*, overleed 21 (niet 27) Januari 1786. *Peter Arnold,* tweede zoon van denzelfden *Christian,* overleed 14 Februari 1751 (niet 1757). Enkele kleine onjuistheden betreffende de jongere generaties zijn reeds door Nederland's Patriciaat gecorrigeerd. Ik wil alleen nog vermelden, dat *Christian Wilhelm*, oudste zoon van *Christianus Cornelius*, ridder was in de St. Stanislaus-orde (niet de St Anna-orde) van Rusland.

C. C. UHLENBECK.

Acte van bekendheid voor Thomas van Wassenaer (1798),

Notarieele archieven Leiden N° 2683.
Acte 67 pag. 421

Declaratoir in dato 9 Mey 1798.

Aujourd'hui le Neuvième Mai Mille sept cent quatre vingt dix huit, Comparurent par devant moi, Pierre Benezet, Notaire Public, admis par la Cour d'Hollande, residant dans la ville de Leyden et en présence des témoins cy apres nommés Les Citoyens Hans Axel Hertel], Ancien Collonel de cavalerie, Jean Albert Huygens , Apothecaire, Jean Frederic Haver, Chirurgien, Johan Philip Hardy, Negociant, Jan Coenraad Bosch, Negociant et Jean van Beek, Maitre Charpantier, demeurant dans cette ville, à moi Notaire connu.

Lesquels ont déclaré parfaitement connoitre le citoyen *Thomas de Wassenaer* cidevant Prevot du Chapitre de Saint Servais à Maastricht et se trouvant actuellement en France, qu'ils savent positivement en conséquence qu'il est agé au dela de soixante ans, reconnu habituellement infirme; qu'ils sont en outre pleinement informé , que le dit *Thomas de Wassenaer* est né à Bergen op den Zoom et qu'il est absolument hors d' état de se procurer son acte de naissance, à cause que les régistres des Batêmes, tenus par l'Aumonier clu regiment de Trip, et qui se trouvoit lors de la naissance dudit *Thomas de Wassenaer* en garnison au dit Bergen op den Zoom n'ont pu se trouver non obstant les plus exactes recherches. Ce que les dits comparants certifient veritable pour en avoir une pleine connoissance, desirant

qu'il en soit fait Acte pour servir et valoir ce que de raison.

Dont acte fait et passé à Leyden en presence de Henri Roskes et Jean Burghart van Gent comme témoins à ce requis.

J. P. Hardy. Joh. Conr. Bosch. Jan van Beek. H. Roskes. J. B. v. Gent. H. A. Hertell. J. F. Haver. J. A. Huygens. Ce que j'atteste P. Benezet. Not^{s} Publ. voor eensluidend afschrift : Bijleveld.

Hier kan niemand anders bedoeld zijn dan *Thomas Jacob* baron *van Wassenaer*, zoon van den kol. der cav. *Jacob Albert* (1709—1774), heer van Warmond (1764), en *Marie Alexandrine Jacqueline de Cannart d'Hamal*, die terstond na doode van haren man Warmond (voor het eerst in de geschiedenis) verkocht. Volgens Dr. Obreen's Genealogie der van Wassenaer's was hij te Warmond geboren als oudste kind uit het in 1741 gesloten huwelijk zijner ouders op 10 September 1742 Zijn doop is daar evenwel niet te vinden, zoodat wij tot de slotsom moeten komen, dat de acte hierboven waarheid bevat wat de geboorteplaats betreft.

Bergen o/Z. was bovendien een bekend garnizoen der ruiterij. Al was hij dan ook in 1798 slechts 55 en niet over de 60 jaar, zooals de acte wil, gegronde reden tot twijfel aan de juistheid van den geboortedatum is er niet. Het op hem volgend kind, later Mevrouw *Cousebant van Alkemade* op Oud Alkemade onder Warmond is in 1744 geboren. *Thomas* werd 7 Februari 1792 ingehuldigd als proost van St. Servaas en 25 Nov. 1797 wegens het houden eener H. Mis in stilte door de Franschen afgezet en meegevoerd. naar Frankrijk. Later keerde hij terug en overleed in de stad van St. Servaes op 17 September 1817.

BIJLEVELD.

Kruuys. (Vriezenveen). De stamreeks dezer familie in Ned. Patriciaat 1914 is onjuist; de aldaar sub II genoemde *Jan Kruys,* geb. 6 Aug. 1695 is de zoon van *Claas Jansen Kruys,* Kerkmeester en van 1709 tot 1737 of 1738 Schout van Vriezenveen en diens eerste vrouw Beertje *Engberts Smit* (gehuwd 16 Aug. 1694).

Claas Jansen Kruys hertrouwde 24 Dec. 1699 *Geertje Scholl,* d. van Lucas Jansen Scholl en Jennigje Gerritz.

Uit dit huwelijk zijn gesproten:

Gerrit Kruys, † jong.

Janna, tr. 1729 *Gerrit Hendrik Hesselink*, Schout van Wierden.

Geesjen , tr. *Bernardus Spycker* , koopman te Vriezenveen.

Jannes Kruys, geb. 11 Mrt. 1716, bij het overlijden zijns vaders minderjarig, volgt hem op als Schout van Vriezenveen ; tijdens zijne minderjarigheid wordt dit ambt waargenomen door den Verwalter Scholtus B. Berkhoff; *Jannes* zelf is Schout van 1740-1749 (zijn overlijden) en was gehuwd met *Geertje Brouwer,* die als weduwe hertrouwde met *Jan Hendrik Dikkers* van 1756 af tot 1795 Schout van Vriezenveen en zoon van Jan Dikkers, Schout van Rijssen en Derkje Hermelink.

De in Ned. Patriciaat sub 11 genoemde *Jan Kruys was* gehuwd met *Janna Brouwer,* d. van Jan Brouwer, 1694 (althans in dat jaar teekent hij als Sshout van Vriezenveen de lijst van den 1000sten penning), Schout van Vriezenveen en Berentje Wolters Smit; niet lang is hij echter Schout geweest, want 1698 was Schout Luic Hermsen, die de bovenbedoelde lijst van 1694 als Olde Scholtus Luic Hermsen teekende.

Tot bijlagen de testamenten van *Geesjen Courts en Jan Kruys of Cruys.*

11 April 1705. Testament van *Geesjen Courts* weduwe wijlen den Scholtus *Jan Beerentsen Brouwer,* hierin de twee oudste kinderen van haar zoon *Jan* nml. *Beerent* en *Janna* en hare drie kinderen, nml. voormelde zoon Jan, zoon *Beerent Jansen Brouwer* en dochter *Cunera Brouwer.*

18 Dec. 1721.. Testament *Jan Cruys* en *Janna Brouwer;* hierin zijn halfbroers en zusters Gerrit, *Jannes*, *Janna en Geesjen Cruys en* haar broers en zusters *Beerent*, *Gerrit, Wolter*, *Jenneken* en *Cunera.*

Bovendien 13 Dec. 1704 comp. *Bcerent Jansen Brouwer* en huisvr. *Aeltje Luix Scholl*, testament; hij testateur maakt tot zijn erfgename zijne lieve moeder Geesjen *Courts*; zij testatrice benoemd tot haar erfgename haar lieve moeder *Jennigje Gerritz*; deze *Beerent Jansen Brouwer* was zwager van Schout *Claes Jansen Kruys.*

J. D. JORDAAN.

Volden (van). Daar in enkele gevallen van *Volden* en *van Wolden* met varianten afwisselend voorkomen, vestig ik de aandacht op het volgende-:

í4 Febr. 1474 werd *Symon van Volden*,

22 Febr. 1492 *Coenraet van Volden* „na dode *Symon van Volden*, zijn vader met d'Alinge tiende, grof en smal te Ewijk" (Slijk-Ewijk) in het kwartier van Nijmegen beleend. (Zie Stichtsche, Groesbeeksche en Overijselsche leenen gelegen in Gelderland; Gelre 1907, blz. 7).

Volgens F. van Dijcke (Receuil Heraldique blz. 478) verliet *Herman von Volden Gerardzoon* geboren te Duysburg in het land van Cleve ongeveer in 1517 zijn land en vestigde zich te Brugge, hij is de stamvader van het katholieke Belgische geslacht *van Volden* de *Lombeeck* (vgl. Navorscher XXV (1875) blz. 293 en 294); de Stein, Annuaire de la Noblesse de Belgique XV (1861) geeft op blz. 290 e. v. eene uitvoerige genealogie *van Volden.*

De moeder van *Heill van Stroif*, vermoedelijke vader van *Johan Stroif*, in 1534 schepen van Emmerik, heette *van Volden* (zie Navorscher LVII (1908). Het geslacht Ripperbant.)

Ibid. blz. 195: *Heer Herman van Bergel*, z. van *Hermen van den Bergel* en van Vrou *Helena Voiden* tr. *Michaele Ripperbant*, welke † 10 Juni 1620.

Heinrich van Volden, Canonicus van het St, Martini-Stift te Emmerik tot 15 Aug. 1646. (Zie Archief Emmerik).

De schoonmoeder van Mr. *Johannes Theodorws Muntz, 1632* schout, later burgemeester van Duisburg, was *Catharina van Wolden* (o. a. Navorscher XXIX (1879) blz. 383) elders *Catharina van Volden* (Nederland's Patriciaat 1914 blz. 296), zij voerde hetzelfde wapen als *van Volden de Lombeeck* (Zie Navorscher ibid. blz. 381).

18 Nov. 1597 wordt in de Protocollen van het oudrechtelijk archief van Nijmegen genoemd *Johan Leenarts van Volden* (Zie Algemeen Ned. Fam. Blad X 1893) blz. 131).

Bij den doop te Nijmegen 20 Febr. 1642 van *Israel Pelgrum*, z. van *Lambert Israels* was eene der getuigen *Gertje v. d. Volde.* (XXVII, 167).

Vgl. ***van*** *Volden* ***te*** Arnhem en *van* der *Voelden* te 's-Hertogenbosch. (XXXIV, 63 en 64).

's-Gravenhage. C. A. VAN WOELDEREN.

De Carpentier (Rectificatie).

Van welwillende zijde opmerkzaam gemaakt is mij gebleken dat er in mijne publicatie voorkomende in jaargang 1914, kolom N° 157, op onverklaarbare wijze een aantal fouten zijn gekomen. Het verheugt mij in de gelegenheid te zijn een en ander te rectificeeren.

1° staat *van Mytelle* moet zijn *van Myselle.*

2° *Waster* moet zijn *Wastene.*

3° *Jorinusche* moet zijn *Jorinneke.*

Bovendien is er een geheele generatie uitgevallen n.l. na de woorden „trouwde jonkvr. *van Hecke*" moet volgen:

„liet onder andere na

„de Heer *Pieter de Carpentier* was vroetschap der stad „Dordrecht en wegens deselve gecommitteert ter ver„gaderinge van de Heeren Staten van Holland en West„Friesland trouwde juffr. ***Maria de*** *Witt*, dogter van „d'Heer *Nicolaes* de *Witt* vroetschap der stad Dordrecht „en juffr. *Mabilia van Loon ex* illa

„De Heer *Roeland de Carpentier* vroetschap der stad „Dordrecht gecommiteerd ter vergaderinge van de „Heeren Staten van Holland en West Friesland trouwde „juffr. *Josina Sonnemans* dogter van den Heer *Arent* „*Sonnemans* Heer van Rijsoort vroetschap der stad „Dordrecht en juffrouw *Catharina* de *Carpentier* ex illa „onder andere

„De Heer *Arent Roeland de Carpentier*, Heere van „Rijsoort.

„De gemelde Heer *Roeland de Carpentier*, heere „Pieterse hadde onder andre een suster genaempt juffr. „*Ysabella de Carpentier*" etc. etc. D. S. VAN ZUIDEN.

VRAGEN EN ANTWOORDEN.

Bergh (van den). ***Gerardina*** *Fock,* 1724 geb., was dr. Ds. *Franciscus* 1696-1'748 en *Rinske Stellingwerff* en × *Jacobus van den Bergh.* Weet iemand ook iets meer omtrent dezen ***Van den Bergh*** en van zijne ascendenten? Waarschijnlijk behoorde hij tot de Leidsche familie, die zegelt met 3 roode ruiten op zilver. Hij wordt vermeld als solliciteur-militair.

H. B. v. T. P.

Bowier. (XXXIV, 57 v. v.). Navorscher II (1852), bl. 199, kol. 2, vermeldt een acte gepasseerd voor not. Zwaerdecroon te Utrecht d.d. 23 Oct. 1630, waaruit blijkt, dat *Francis Boyer* in garnizoen te Staden † 26 April 1628 olden stijle daags na het overgeven van die stad aan den keizer. De verklaring werd afgelegd op verzoek van de erven van *Raphael Boyer.*

B. v. T. P.

De op bl. 13 vermelde *Andries Bowier,* waarvan gezegd wordt „alleen vermeld te Doesburg in 1630," zal militair geweest zijn met Oldenzaal als laatste garnizoensplaats. N° 285 van de door Baron Snouckaert van Schauburg in afschrift in Nederl. Heraut II bl. 51 medegedeelde grafschriften luidt ten minste: „Oldensael. Gewoon Schild. Bover (Bowier). „Andreas Boyer (lees Bowier), obiit 26 Januarij 1641".

Assen. J. A. R. KYMMELL.

Braam (van). Ned. Adelsboek 1912, bl. 391.

Gilles van Br. jm. in 't Hang te R'dam, tr. R'dam 16 Feb. 1653 *Helena de Wijn* j.d. van R'dam, wonende in de Wijnstraat.

H. B. v. T. P.

Groot (de). (XXXIII, 314, XXXIV, 61). Volgens het doopboek te Heukelum werd 8 Jan. 1696 aldaar gedoopt: ***Johannes,*** z. v. den Officier (?) *Pieter de Groot* en *Maria* ***van Druijnen.*** Als getuigen traden daarbij op: de vader en de Secretaris *Willem Exalto* voor *Johannes Rombouts,* terwijl *Helena van der Kolck* voor *Cornelia van Druijnen* als doophefster optrad.

Deze *Johannes (Jan) d. G.* kan dus geen broeder van *Antoon Dirksx. d. G.* zijn geweest. *Pieter* en *Dirk* kunnen brs. zijn geweest en in dat geval waren *Antoon* en *Jan* volle neven.

A. *v. v.*

Hogendorp (van) (XXXIII, 209). Doopb. Oude Kerk, Delft, Sept. 1639: 28 dyto, een k: gen. ***Gysbrecht,*** douders Cap^n *Gillis* ***van Hoogendorp*** en *Catalyna Hartmans,* getg. Anthonis de Heyde, Wm Ketting. Mogelijk zijn er meer kinderen te Delft gedoopt.

R. D.

Hoog (de). ***Balthasar Sweerts***, geb. 11 Aug. 1665, opperhoofd in Japan, tr. 2°. *Sebastiana de* ***Hoog,*** die in 1696 overleden moet zijn. Wie waren hare ouders?

H. B. v. T. P.

Moleschott. Wie waren de ouders van ***Wilhelmina Henrietta*** *Moleschott*, die gehuwd was met Mr. ***Gerard*** *Blanckert van* ***'s-Gravenambacht. Zij*** leefde in het laatst der 17de eeuw.

H. B. v. T. P.

Nerée tot Babberich (de). 1. ***Richard Jean de Nerée,*** geboren te Caen (Cadomum) ..... 1679, † te Leiden Mrt. 1628, begr. St. Pancraskerk 16 Mrt. 1628, tr. .. *Anna Wijnhoff* (van Wijnhoff, Wijnhoffs) dochter van Herman, raadsheer Prov. Hof te Utrecht en Anna Bise (.... Bise × Marguerite Halbert).

Genoemde *Richard* Jean de *Nerée* werd ministre de la parole de Dieu (Egl. Wallone) na met het leger onder Colligny als Hugenoot naar Holland te zijn gekomen en te Leiden gestudeerd (1601) te hebben.

Wanneer is hij geboren?

Waar trouwde hij 3

NB. Het is mogelijk dat ook *Condé* zijn geboorteplaats is. Hoe-wel de genealogische gegevens dat niet aannemen. Er zijn in Frankrijk 6 à 7 Condé's.! Alleen komen die plaatsen in aanmerking., die gewikkeld waren in den Hugenotenstrijd en waar een oponthoud der Hugenoten voor eenigen tijd heeft plaats gehad.

II. ***Ferdinandus Philippus Josephus de*** *Nerée*, geb. Calcar 24 April 1703, † te Mons (Bergen) 10 Mei 1764, tr. .... 4 Aug. 1737 ***Anna Mechelina*** Maria baronesse *von Dimpsel* (dochter van.. ..?) geb., ..., † te Mons 27 Maart 1748, waaruit:

1. ***Joseph*** *Philip de Nerée,* geb. ..... 1738, Kapt. Reservedivisie Stainisch Inf. Reg^t te Linz (Oostenrijk). Leeft nog in 1806, blijkens zijn laatsten brief.
2. Jan ***Philip*** *Ernest de* ***Nerée,*** geb. te Luxemburg 20 Maart 1741, 1e Luit^nt. Oostenrijkschen dienst, † te Linz (Oostenrijk) 1 November 1801 en aldaar begraven.

Wie kan mij meerdere gegevens van dezen Staak bezorgen ?

Is er bijv. geen officiersboekje van het Oostenrijksche Leger 1915 ergens in Nederland ter inzage? Er moeten nog nakomelingen in Oostenrijksehen dienst zijn.

Roermond. DE NERÉE TOT BABBERICH.

Outheusden (van) (XXXI, 307). Van der Lely, monum. Sepulchr. (H. S. Gem. Bibl. Delft) vermeldt een grafzerk in de Nieuwe Kerk in het middel-pleyn: „Hier leyd begraven *Matthijs Hackensz. van Outheusden,* sterft anno 15 en 64 den 14e dagh in October en *Baefge Claesd*r, Matthys Hacken huysvrouw, sterft 1559 den 17e dagh in Mey", met de wapens „Outheusden": 3 palen vair met een schildh. bel. met 2 wielen, en „Spronk": in een ruitschild een rechterschuinbalk, vergez. van een klimm. leeuw, de schuinb. bel. met 5 sterren.

R. D.

Petit-van Royen. Wil een der lezers van het Maandblad zoo goed zijn, mij in te lichten, of *Cornelia van Royen,* echtgenoote van *Matthias Petit,* wier dochter *Magdalena* geboren werd te Waalwijk 10 Februari 1759 en huwde met *W. H. K.* edler *von Rappard* (zie adelsboek) geplaatst moet worden onder de eerste geslachten *van Royen,* door den heer Polvliet behandeld in het Algem. Ned. Familieblad 19031 Ook zoude men mij zeer verplichten door mij op te geven, waar ik gegevens omtrent deze familie *Petit* (misschien *de Petit?)* kan vinden.

Haarlem. J. J. COCK.

Ploos van Amstel. Op grond waarvan is *Dirk Ploos* (Ned. Adelsboek 1916, bl. 98 sub V) de zoon van *Willem* en *Grietje van Brienen* en niet van *Willem* en *Dirkje Ploos?*

H. B. v. T. P.

Quadt (von). Wie waren de ouders van *Anna Sybilla von Q. Wickraat*, de tweede echtgenoote van *Johan Herman* des H. R. Rijksvrijheer *von Diepenbroick tot Impel* (1620—1695), zie Ned. Adelsboek 1913, bl. 180 sub IX?

H. B. v. T. P.

Raesfelt (van)-van Reede. Onder de verschillende huwelijken, welke tusschen beide geslachten gesloten zijn, vindt men blijkens de Leenactenboeken van Gelderland en Zutphen de verbintenis tusschen *Willem van Raesfelt* en *Jurriana Christina van Reede*, gesloten vóór 1678.

Haar vader *Bitter van Reede* — gehuwd met *Christina Johanna van Vollenhoven* — *was* beleend met een Geldersch leen bij Amerongen; met een deel van dit leen wordt *Johanna Elisabeth van Raesfelt* op 5 April 1679 onmondig beleend als erfgename van haar grootvader *Bitter van Reede* voornd. ; haar vader *Willem van Raesfelt* is daarbij hulder.

Nu heeft wijlen baron van Spaen in zijn manuscript-genealogie *van Raesfelt* dezen *Willem van Raesfelt* vereenzelvigd met den *Willem van Raesfelt tot den Kortenberch,* schepen en burgemeester van Arnhem, gecommitteerde ter Staten-Generaal, hoog- en laagschout van den Bosch, die 16 Maart 1687 hoog bejaard overleed. Van Spaen geeft hem bovengenoemde *Jurriana Christina van Reede* tot 4e vrouw, zijnde *Willem* vd. laatstelijk in 1673 voor de 3e male gehuwd met *Johanna Sophia Bentinck.*

Baron d'Ablaing van Giessenburg is van Spaen in deze nagevolgd en vermeldt *Willem van Raesfelt* met zijn 4 echtgenooten op blz. 276 van zijn bekend werk De Ridderschap van Veluwe.

Uit dit 4e huwelijk sproot dan hooger genoemde *Johanna Elisabeth van Raesfelt*, die blijkens een leenacte van 16 Juni 1694 — betreffende hetzelfde Geldersche leen — toen gehuwd was met een overigens onbekenden *Jacob Boellaouwer,* met wien zij haar deel van dit leen opdraagt aan *Vincent Boelhouwer,* koopman te Amsterdam.

Het bevreemdde mij reeds dat Steven van Rhemen — die *Willem van Raesfelt,* den hoogschout en burgemeester., gekend heeft — van diens 4e huwelijk in het geheel geen melding maakte, evenmin van de daaruit 'gesproten dochter en haar echtgenoot. Nu vind ik in het register van transporten en procuraties der stad Rhenen een acte van 17 Juni 1686, waarin *Willem van h'aetsvelt,* luitenant ten dienste dezer landen, met andere erfgenamen — voornamelijk *van Reede's* te Issum woonachtig — vermeld wordt als mede-erfgenaam van wijlen *Bitter van Reede*, commandeur van den Rijnstroom, zijn schoonvader.

Met andere woorden : de *Willem van Raesfelt* , die vóór 1678 huwde met *Jurriana Christina 'van Reede Bitter's* dochter, en die in 1686 nog als luitenant voorkomt, *was* een ander dan de *Willem* van *Raesfelt,* die van 1650—1672 in de regeering van Arnhem zat, van 1646-51 en in 1686 gecommitteerde ter Staten-Generaal was en in 1666, 69, 71 en 81 voorkomt als hoogschout van den --Bosch;

Bovendien was hij in 1686 — jaar waarin zijn naamgenoot nog als luitenant voorkomt — reeds 80 jaar oud.

Hebben dus van Spaen en d'Ablaing gedwaald met hun vereenzelving van beide *Willem's van Raesfelt,* ik vraag nu echter van wien de luitenant *Willem van Raesfelt* dan wel een zoon was. Geeft eene genealogie *van Reede* hierop geen antwoord? In de talrijke takken *Raesfelt* kan ik hem tot dusver niet plaatsen.

Soesterberg. W. WIJNAENDTS VAN RESANDT.

Ruyter (de)-van Cioltstein. (XXXIV, 31). — Een nader onderzoek heeft mij geleerd, dat de schoonmoeder van *Dirk van Brienen* inderdaad *Anna Magdalena en* niet *Margaretha van Goltstein* heette. Vrager vindt over deze personen onder de *Procuraties der stad Rhenen* (Rijksarchief te Utrecht) twee acten. In de ééne, van 17 Dec. 1685, komen voor: *Aleyda, Louise* en jr. *Adriaen van der Velde,* luitenant, kinderen van wijlen *Alyda van Goltsteyn* en van *Frederik van der Velde,* oversteluitenant, benevens *Anna de Ruyter,* dochter van jr. *Johan de Ruyter* en van *Anna Magdalena de Ruyter,* echtelieden.

In de andere acte van 10 Maart 1690 vindt men vermeld : *Dirck van Brienen* , captein van een uitlegger en *Anna Margriet de Ruyter* zijn vrouw.

S. W. W. v. R.

Vermeer, *Sophia Vermeer,* 1670—1716, die 1700 ✕ *J. C. de Ranitz (Johannes Crystiannes Ranisk) was* de dochter van *Gijsbert Vermeer (1638-1704,* in welk jaar hij te Herwen en Aerdt op 8 October 1.704 †) rigter en dijkgraaf te Herwen en *Judith Wijnen.*

Gijsbert Vermeer, 1638-1704, was de zoon van *Cornelis Gijsberts* (1593-1656) en zijn 2de vrouw *Johanna van Betouw.* Van dezen *Cornelis* vind ik alleen, dat hij Dinsdag vóór Paschen 1656 des nm. te 2 uur †. Kan iemand ook den naam zijner moeder opgaven, alsmede nadere opgaven omtrent zijn vader *Gijsbert*?

Judith Wijnen vd. was de dochter van *Walraven W.* en *Margaretha van Meurs. Margaretha 'van Meurs* die † 1650 was de dochter van *Daam van Meurs* en. ...?

H. B. v. T. P.

Werve (van de). *Carel de Lille* (1651—1738) × *Johanna van* de *Werve.* Tot welke familie *van* de *W.* behoorde zij en wie waren hare ouders en grootouders? Welk wapen voerde deze familie ?

H. B. v. T. P.

Wesselman. Is *Hendrick Wesselman,* gehuwd met eene dochter van *Peter Croon* en *Alida Haeck* (vergl. Maandblad XXVI, 25) de vader van *Peter Wesselman,* den opgegeven stamvader der *Wesselman's van Helmond* (Nederland's Adelboek 1909 blz. 589) ? Laatstgenoemde was dan een neef van *Peter van Woelderen* , gehuwd met *Anna Theodora Plencker* (XXVIII, 195) mier zoon 19 Juli 1765 te Amsterdam zijne volle nicht *Caroline Frederique Theodore Schumacher* huwde. Hiervan zou dan een gevolg kunnen zijn geweest het huwelijk van hun neef *Carel Frederik Wesselman,* 18 Febr. 1770 te Amsterdam , wederom met eene *Plencker.* (vgl. ook XXX, 376).

's-Gravenhage. C. A. VAN WOELDEREN.

Wapens. In mijn bezit zijn een tweetal zeer oude wapenplaatjes. Het eene is gedeeld : I, 3 naar II gekeerde leeuwenkoppen; 11 3 vuisten. Helmteeken een leeuwenkop. Het andere vertoont twee wapenschilden; op het eene 3 leeuwenkoppen gekeerd naar het andere schild met een hartschild vertoonende een gekanteelde keper; in het andere 3 vuisten met een hartschild vertoonende waarschijnlijk een lam. Onder de schilden staat het jaartal 1644.

Deze wapenteekeningen zijn afkomstig van Mr. *W. C. Ackersdijck* (1760—1843), die er bij aanteekende, dat zij weder gekomen waren uit de nalatenschap van Juffr. *Geertruida Roelanda van Aken,* overleden te Utrecht, van welke Mr. *Willem Cornelis Ackerdijck (1735-1794) voor* een gedeelte erfgenaam is geweest. Hij onderstelt, dat het mannenwapen wellicht dat van *Cornelis Willemszn. Ackersdijck* en het vrouwenwapen (met de vuisten) dat van zijne echtgenoote *Jannetje (Nicolaï) Martens* is.

Gevraagd wordt zekerheid betreffende deze wapens.

Rotterdam. W. C. MEES.

Wapens gevraagd. In de Nederd. Herv. Kerk te *Weesp* hangen vier zeer mooie groote wapenborden.

Hier volgt de beschrijving:

N° 1. Gekwartileerd ; 1. In rood een gouden zespuntige ster. 2. In zilver een omgewende gouden maan. 3. In zilver een gouden keper vergezeld van drie klaverbladen, (2, 1.). 4. In goud drie zwarte palen. Helmteeken: een zwaan met uitgespreide vleugels en met gouden snavel. Dekkleeden goud en rood. In Romeinsche cijfers staat bij dit wapen: Overl. 12 Maart, 1705.

Kan dit wapen dat der familie *Hinloopen* zijn? Met een klein verschil in kleuren komt het volkomen er mee overeen.

N° 2. Ovaalvormig schild. Gedeeld. 1. In zilver een zwart schuinkruis gekantonneerd van een zwarte schapenschaar (dus geplaatst 1, 2, 1.). 2. in goud een zwarte adelaar. Kroon op het schild, hetwelk omgeven is door liefdeknoopen. (De ovale vorm duidt aan dat dit wapen van een gehuwde vrouw is.) Dit schild is omgeven door 4 kleine wapenschildjes, waarboven de naam vermeld staat. Deze 4 kwartieren zijn; *Schouten*: in goud een zwarte adelaar. *Dell*: in blauw een gouden dwarsbalk (faas) vergezeld van drie gouden zesp. sterren, 2 boven en 1 onder. *Leeuw:* in goud een zwarte staande leeuw. *Backer*: doorsneden: 1. zilver een halve roode leeuw, opkomende uit de doorsnijdingslijn. 2. in rood een zilveren linkerschuinbalk. Bij dit hoofdwapen (het groote ovaalvormig schild) staat in Romeinsche cijfers: Overl. 29 Juli 1746.

N° 3. Gekwartileerd met een hartschild. 1 en 4. In rood een gouden faas (dwarsbalk), vergezeld van drie gouden sterren, 2 boven en 1 onder. 2 en 3. In zilver een gouden herald. lelie vergezeld van drie vierbladige roode bloemen op groen steeltje en met groene blaadjes, geplaatst 2, 1. Hartschild: in zilver een blauwe druiventros aan steel met twee bladeren. Helmteeken: een gouden zespunstige ster tusschen twee gouden trompen. Aan weerszijden van den helm, schuin naar boven, van achter het schild komend: een gouden speer en een gouden bazuin (trompet.) Bij dit wapen staat in Romeinsche cijfers : Overl. 10 Februari 1.680.

N° 4. De kleuren van dit wapen zijn niet duidelijk (verbleekt door ouderdom.) In het schild staat een merkteeken, in den vorm van een driehoek. Helmteeken : een ruit? tusschen 2 veeren (dit helmteeken is niet duidelijk.)

In Romeinsche cijfers staat bij dit wapen: Overl. 29 October 1664.

Welke (Weesper) personen voerden deze wapens? Kerkmeesters te Woesp weten dit niet. Kan iemand mij voornamen en geslachtsnaam noemen?

Hilversum. ROELANTS.

INHOUD 1916, N° 3/4.

Bestuursberichten. — Aanteekeningen uit de oude registers van ondertrouw van Amersfoort, door W. Wynaendts van Resandt. — Bijdragen tot de geschiedenis van eenige geslachten in de 16de en 17de eeuw gevestigd te 's-Gravenzande en Sandambacht, door G. B. Ch. van der Feen (vervolg). — Bijdragen tot de kennis van Johan van Oldenbarnevelt en zijn geslacht, door J. D. Wagner (slot). — Aanteekeninoen uit de oude registers ter secretarie der gemeente Bloemendaal; door W. J. J. C. Bijleveld. — Aanteekeningen uit verschillende registers in Ned.-Indië betreffende buitenlandsohe adellijke geslachten. door Mr. P. C. Blays van Treslong Prins (vervolg). — Kwartierstaten van Delftsche Vroedschaanen. verzameld door Mr. W. van der Lely, medegedeeld door Mr. L. G. N. Bourioius, Archivaris der Gemeente Delft (slot). — Nogmaals het Oorkondenboek van Groningen en Drente. — Maria van Utrecht en hare familie, door J. P. de Man. -- Iets over de merkwaardige acte van Oldenbarnevelt gen. Tullingh, door P. L. Thierens. — Korte mededeelingen: Geslacht Verschoor; De familie Uhlenbeck in de zeventiende eeuw; Acte van bekendheid voor Thomas van Wassenaer (1798); Kruys (Vriezenveen); van Volden; De Carpentier (Rectificatie), — Vragen en antwoorden: Bergh (van den); Bowier; Braam (van); Groot (de); Hogendorp (van); Hoog (de); Moleschott; Nerée tot Babberich (de); Outheusden (van); Petit-van Royen; Ploos van Amstel; Quadt (von): Raesfelt (van)-van Reede; Ruyter (de)-van Goltstein; Vermeer; Werve (van de); Wesselman; Wapens; Wapens gevraagd.

MAANDBLAD

VAN HET

Genealogisch-heraldisch Genootschap „De Nederlandsche Leeuw"

Dit blad verschijnt maandelijks en wordt alleen aan de Leden van het Genootschap gezonden. Bijdragen, correspondentie betreffende de redactie van het Maandblad, opgaven van adresverandering, gelieve men te richten tot den redacteur, Mr. Th. R. Valck Lucassen, *Raamweg* 14, *'s-Gravenhage*.

Contributiën enz. aan den penningmeester, B. van Haersma Buma, *Kneuterdijk* 12-14, *'s-Gravenhage*.

De jaarlijksche contributie bedraagt f7.50. Leden te 's-Gravenhage, die de wekelijksche portefeuille ontvangen, betalen hiervoor *f* 2.60 per jaar.

Brieven, aanvragen ene., betreffende het Genootschap te richten tot den secretaris, Mr. Th. R. Valck Lucassen, *Raamweg* 14, *'s-Gravenhage*, en die betreffende de Bibliotheek, opmerkingen in zake de verzending en aanvragen om exemplaren van vroeger verschenen Maandbladen tot den wnd. Bibliothecaris, Jhr. Mr. Th. van Rheineck Leyssius, *Vivienstraat 10, Scheveningen*.

De Bibliotheek van het Genootschap, gevestigd *Heerengracht 62 (hoek Princessegracht), 's-Gravenhage*, is voor de Leden geopend iederen Maandag van 2-5 uur.

De redactie van het Maandblad wijst er nadrukkelijk op, dat zij niet aansprakelijk is voor de strekking of den inhoud der onderteekende stukken.

N°. 5. XXXIVe Jaargang. Mei 1916.

BESTUURSBERICHTEN.

De Redacteur vestigt er nogmaals de aandacht op dat zijn adres niet meer is Bezuidenhout 4, doch **Raamweg** 14, 's-Gravenhage.

De Maandelijksche Bijeenkomsten te 's-Gravenhage zullen gedurende de zomermaanden wederom gehouden worden in *Hotel de Witte Brug*.

Bibliotheek.

Het Bestuurslid Jhr. Mr. Th. van Rheineck Leyssius heeft zich bereid verklaard gedurende den verderen tijd, dat de mobilisatie den Bibliothecaris verhinderen zal voor het Genootschap werkzaam te zijn, het beheer der Bibliotheek op zich te nemen.

Brieven betreffende de Bibliotheek gelieve men bijgevolg te zenden aan zijn adres: Vivienstraat 10, Scheveningen.

Tot lid zijn benoemd:

J. E. C. Gravemeijer . . . . . *'s-Gravenhage. Laan v. N.O.-Indië*, 166.

Mr. E. J. Thomassen à Thuessink van der Hoop . . . . . *'s-Gravenhage. Sweelinckstr., 8.*

F. E. baron Mulert . . . . . *Ambt-Ommen.*

Genealogie de Vernatti,

medegedeeld door Jhr. Mr. Dr. E. A. van Beresteijn.

In verband met de mededeelingen omtrent het geslacht de *Vernatti* in Ned. Leeuw 1912, k. 105 v., en Wapenheraut 1914, bl. 262 v., volgt hieronder een gedeelte eener m. s. genealogie, gedeeltelijk op rijm gedeeltelijk in proza, die wel eenigszins afwijkt van de gewone vormen waarin geslachtsboomen worden opgesteld! Het stuk is in het bezit van Jhr. J. van Kretschmar van Veen.

Hij Ssvoyen en Piemont
Leyt een stuck betimmert grondt
Chier genaemt alwaer de Stam
Van *Vernatty* oorspronck nam.

Door verloop' des tyts ontydige doodt van Luyden, sich des verstaende ende suckelen en swerven van de nacomelingen in Vreemde landen kan men heden niet verder d'oorspronckelykheyt van t'huys ende geslachte *Vernatty* naer investigeren als dat sy gesproten syn van een stedeken in Piemont Chier gent 2 mylen omtrent van Turin hoofftstadt van Savoyen leggende aen de rivier de Po: alwaer noch heden ten dage een der voornaemste straten Vernattystraet genaemt word.

Vader heeft my well vertelt
Dat een kloeck en wysen helt
Vaek gebruyckt wierd als gesant
Dienstigh voor syn Vàderlant.

Philibert Vernatty myn overgrootvader is in groot credit by den Hertogh van Savoyen geweest ende by hem gëmployeert beyde in Policij ende oorlog is 18 mael in Ambassade by vreemde Princen ende Potentaten ende de negentiende reyse viel hy van de valreep tusschen schip ende schuyt in zee ende eyndichde also syn leven Latende vier onnosele kinderen naer onder voogdy van syn Broeder dewelke was een geestelyk persoon wreedt van aerdt die voornt kinderen seer hard tracteerde ende de middelen verspeelde.

Deses Soon noch jong van jaren
Kreegh genegentheyt te varen
En te sien off overzee
Men oock somtyts honger Leedt.

Doen de middelen t'soeck waren vermeerderde t'quaede tractement van de kinderen sodat d'outste soon genaemt *Gabriell* synde ontrent 15 jaren oudt van mismoedighhyt stilswijgens weghliep ende doolde in armoede so lang tot dat hy aen de zee kant geraeckte te Marseille alwaer hy een Hollantz schip van oorlogh vondt leggen, ende syn teergelt wat schrael vallende so praesenteerde

hy syn dienst aen de capitain ende datt mett sulken goeden fatsoen naar (syn jaren) datt de capitnin behagen in hem kreegh nam hem voor eerst inde cajuyt om op hem te passen ende naer dat hy taelcuntligh wierd bevindende dat hy treffelyk ter penne was, gebruyckte hem als schrijver ontrent twee jaren lang als wanneer de capitain quam t'overlyden. Middelerwijl is hy by de vrienden ende magen van dese capitain bekent ende bemint geworden so datt yder even graegh was om dese nu meesterlose jongeling by sich te trecken.

Hollant was syn eerste Haven
Dordreght daer hy voerts syn gaven
Syn vernufft en goeden aerdt
Aen een yder openbaert.

Van een yder sodanig aengesocht synde, wierdt hett syn Lott te geraken by de meester van de Banc van Leening tot Dordreght daer hy als klerck schreeff ende in korten soodanigh in kennisse ende bequnemheyt toenam, dat syn meester hem niet alleen de boeken maer ooclr 't bestier van de gansche ommeslagh toevertrouwde tot d'uyre syns doots toe.

Daer wast datt hy hadt geleden
Langen dienst en hadt gebeden
Om te trecken naer syn Lott
De wyl syn meester was by Gott.

Als wanneer syn Demissie versocht mett voornemen om naer syn lant te koeren ende te sien watt het dissoluyt -leven van syn Oom hem naergelaten hadde, want t'sedert syn vertreck hadde noyt tgdiuge van syn nieuws gehoort.

Maer de weduwe noch treurigh
Om t' verlies van twee so keurigh
Eerst haer man daernaer haer kneght
Heeft den eysch hem gladt ontseght.

De weduwe syn resolutie verstaen hebbende was seer bedroefft bevindende haer selven soo belemmert dat sonder hem geen reddering van saken en wist te bedencken weshalven hem versocht te willen blijven ten minste so lang tot datt alles op een effen bodem gebracht was, t'welck niet weygeren wilde, maer tonen dat, hy inder daet was ende bleeff dien getrouwen dienaer daer sy hem altyt voor gehouden hadde, ende bracht den boedel in sodanigen stant dat de weduwe sonder de minste moeyte van het haere versekert was, itererende over syn versoeck tot syn demissie.

Hier door Godes wys beleydt
Eer sy quamen tot affscheytt
Heefft de weduwe getoont
Dat niet gaen most onbeloont.

Doen het nu op een scheyden soude gaen heefft de weduwe overdacht wat dat de verdienste van desen jongeman waren ende verlegen synde (uyt een opreghte genereusheyt) hoe sy de genote deughden ende trouwe belonen soude heefft hy de vrypostigheyt genomen om haer te seggen dat op geen loon en sach maer dat ***sijn*** begeerte eenlyk tot een ding streckte t'welck indien sy hem weygerden, so wass er niets voorts in haer maght dat hem vergenoegen konde t'welk was d'eerbaere possessie van haer Persoon. Ditt quam de weduwe seer vreemt voor die gedurende de gansche tyt van syn verblyff by haer noyt de minste teycken in hem bespeurt hadde van te willen treden buyten de limiten van een nedrige gehoorsaemheyt mett syn dienst overeen komende,

nam tyt van beraedt ende naer rijpe overdenckinge wat sy aen hem hebben soude indien sy hem trouwde, wat oock verliesen by syn vertreck heeft de gemene hinderpaal van weynige middelen doordien selffs rykelyk belaten was gepasseert, ende syn' eyndelyck de coop eens geworden. Dese weduwe was genoemt *Adriana* ***Bom*** geboortigh van Schiedam was kinderloos gebleven van haer eerste man, een seer kloeck ende verstandige vrouw ende daerbij een brave huyshoudster.

Dordreght wierd van Haer verlaten
Delfft mett syn schoone straeten
Wierd gekosen en geacht
t' best duer wierd haer tuygh gebracht.

De weduwe niet eens aen ditt tweede huwelyck gedacht hebbende, was al lang uut de Banck gescheyden, soeckende niet anders als om t' uutstaende met fatsoen in te krijgen. Ende nu getrout synde oordeelden niets beters ter handt te kunnen nemen als t'geene sy beyde ervaertheyt van hadden, ende syn tot Delfft gaen woonen.

Daer sy elleff kinderen kregen
Groot gemaeckt door Godes segen
Seveu sonen dochters vier
Was dat niet een schoon geswier?

Te weten: *Philibert*, *Gabriell*, *Joan*, ***Pieter,*** *Antony*, ***Abraham,*** *Maximiliaan*, ***Johanna, Anna:,*** *Margarita* ende *Maria.*

Philibert d'oudste van de kinderen myn vader als synde de principaelste die in ditt verhael op tonneel komt zal de voortoght hebben;

Philibert had well gehoort
Hoe syn grootvaer was versmoort
Des so kreegh hy reysens sin
Midden in syn heetste min.

Dese *Philibert* gecomen synde tot syn manlyke jaren cryght sin in de Dochter van ***Fop*** *Pieterz.* ***van der*** *Meyden* Burgemeester tot Rotterdam, genaemt *Geneviva* versoeckt haer ten Huwelyk verkryght het jae woordt ende verloven sich aen malkander, doch dewyl hy verstaen' hadde de treffelyckheyt van syn vaders geslacht, resolveert een vaertien naer Chier te doen voor de solemnisatie van t' huwelyk : hopende daer sodanige blycken van daer te brengen als bequaem souden syn om de uuttstekende gaven waervan hy seer ryckelyck van nature ende sorghvuldigh opvoeding mede gedeelt was, meerder luyster inde weerlt te geven.

Bidt syn Vader om syn segen
Vader liet hem niet verlegen
Gaff hem wissel met syn maet
Om te weten haren staet.

Dit desseyn aen syn vader geopenbaert hebbende cryght verloff om met syn broeder *Gabriell* derwaerts te trecken versien met so veel onderreghting als de teerheyt van vaders jaren doen hy van daer vertrock toe het hem te kennen geven.

Comt tot Chier verneemt naer magen
Hoort Elk even droevigh clagen
Dat so eel en defftigh Huys
Uitgestorven was. Abuys.

Seyd de Reysling wy syu spruyten.
Schoon geteelt wat verre hier buyten
Doen so wast aen alle kant
Wellecom int Vaderlant.

Te Chier komende vonden geen maetschap maer oude luyden genoegh die t' geslacht seer well kenden ende alle particulariteyten dies aengaende duydelyk wisten te verhalen, alsmede dat de vorenverhaelde geestelyck persoon, naar dat hy alles verspeelt verguist ende doorgebracht hadde in groote elende noch aen syn doot geraeckt was. So dat heden ten dage geen *Vernatty* te vinden is als die affcomstigh syn van voorengemelte *Gabriel*. Wierden treffelyck onthaelt ende van de magistraet so lang daer remoreerden gedesfroyeort. Ende met letteren van voorschryvens versien om by de grootste van gansch Italien des begerigh synde t' Erlangen.

Hier en kond men noch niet rusten
Verder most men sich verlusten
Daermen in een droevigh gatt
Vol dry jaer gevangen satt.

Volkomen genoegen tot Chier genomen hebbende reysden voorts naer Venetien, dner sy door voorschryvens van Chier bekent ende lofflyck onthaelt Wierden ende versocht om dienst te nomen onder den grooten Hartoch t' welck sy datmael eerbiedigh affsloegen eude vorder den reyse naer Napels in geselschap van een Paep, dien sy van alles op de reyse vrijhielden ende so well tracteerden als het immers mogelyck was. Die te Napels gekomen synde strax by den gouverneur synde doenmaels den Hartogh van Ossunen die daer wegens den Coning van Spanjen t' gebiedt voerden, een seer wreede Tyran, dese twee gebroeders verdacht maekten seggende dattet Hollanders waren ende luyden van aenzien gelyck uut het tractement haer te Vcnetien aengedaen well konden bespeuren die tot geen ander desseyn daer gekomen waeren als te spioeneren. Dese Tyran voor syn eygen schaduwe bang synde liet de gebroeders gevangen nemen ende setten in een toorn die midden in zee leght alwaer sy niet tegenstaende t'schrijven van de Prins van Orange Heeren Staten de Coninge van Vranckryck ende Engelant dry jaren ellendich bleven sitten in welken tyt Philiberts haer van nature pickswart so witt als een Swaen geworden was, behoudende syn baert de natuerlyke coleur, Eyndelyck de bedroefde oude vader, geen uutcomst siende door intercessie van grooten, resolveerde een scheepje derwaerts aff te senden, dubbelt versien van cleyn vaertuygh die dight onder voorz. Toorn soude lopen ende wanneer t' cleyn vaertuygh uutgeset was, souden de broeders sich van de Toorn plottselyck in zee laten vallen ende met voorz. scheepje soeken t' eschappeeren.

Doch die alles: heeft, in handen
Laet sich dienen selffs van schande
Tot rolvoering van de wett
Die hy eens heeft vastgesett.

Gods volk, die wierd van Banden
Bevrijt door Hoer Rachabs handen
Even so komt hier een snol1
Die verlost haer uyt het holl.

Middelerwyl dat d' Equipage in Hollant wierdt toegestelt so gebeurden het dat den Hartogh van Ossunen sich verlusten in een van syn speelhuyzen met een Courtisane daer hy veel van hielt geboortigh van Antwerpen, ende groot vermaeck in haer geselschap scheppende, seyde dat hy van een schoonen uutkyck rontsomme speculeren soude sullende haer laten gewerden alles daer haer ogen begeerten toe 'hadden. Hier vanden konde men voorz. gevangentoorn zeer perfect aanschowen daer haer oogh opviel, ende naer een diep gepeyns verclaerde sy dat haer geen grooter weldaet en konde geschieden, als dat den Hartogh gelieffde haer twee lantsluyden die daer onnosel so lahg gevangen gezeten hadden op vrije voeten te stellen, t' welk oock strax geschiede.

Naer veel ongelyck geleden
Syn sy weer te rug getreden
Daer den Edle Venetiaen
Haer veel eer heeft aengedaen.

Naer dat uut de gevancheniss verlost waren bleven sy noch eenigen tyt te Napels om aen al de werelt te doen blyken dat ten onrechte gevangen waren geweest, doch wierden van de voorz. courtisane gewaerschout dat do gouvern^r vreemt van humeur synde niet te veel te vertrouwen en was ende dat sy nu liever met eeren haren affscheyt souden nemen als de wispelturigheyt van syn tyranniek ende onredelyk humeur affwachten. Weshalve resolveerden naer Venetiën te keeren, daer komende werden lofflyck verwelkomt als voren ende seer beclaeght over t'ongelyck haer aengedaen wierden beyde Ridders van d'ordere van St Marco gemaekt ende begifftight met een Regiment yder van 1000 man met noch andere benefidien die noch heden ten dage in de Registers tot Venetiën imrolleert staen, hier vertoeffden sy by de twee jaren, haer schamende so veel moeyten ende oncosten aengewendt te hebben om anders niet als de droevige expentie van een desperaten gevanchonis t'huys te brengen.

Deen getroffen door de schicht
Van het ongerustigh wight
Brant ende teert van minnevlam
Tot hy comt tot Rotterdam.

Philibert gelyck geseght is verloofft synde aen juf&. *Geneviva van d^r Meyden* konde in vreemde landen geen contentement scheppen so lange als van haer gesepareert moste syn , weshalve versoekt demissie met syn broeder van syn dienst, ende die bekomen hebbende spoett sich naer huys, alwaer hij met vreught van de sijnen wierda ontvangen maer voornamentlyck van die soete juffr. die nu al vijff jaren met groot verlangen stantvastigh was gebleeven , des en diende geen langer uitstel1 maer syn met groot genoegen van de vrienden wedersyds in echt verbonden.

Daer het lopen daer het draven
Daer gevancheniss als slaven
Haest niet meer en wierdt gedacht
Ja, men somtyts daerom lacht.

Uut dies trouwe Echtgenoten
Syn twee dochters voort gesprooten
Die geroemt syn wydt en syt
Voor miracles van haar tyt.

Dees haer moeder naer vier jaeren
Is gestorven in het baeren
Van een brave jonge soon
Die haest vloogh naer 's Hernelsthroon.

D'oudste van dese twee dochters is genoemt geweest *Adriana* begaefft met uytmuntend groot vorstant discretie ende godtvruchtigheyt, een Brunette ende vrij wat qualyck getracteerd van de kinderpockjes is noch tot heden jonge dochter gebleven.

De jongste genaemt *Maria*[1] *Geneviva was* joviaeldor van humeur een blonde ende van velen seer schoon geoordeelt was mede met groot verstand ende andere treffelijke qualiteyten begaefft geweest maer niet well so solide van oordeel als haer suster die boven allen van haer sexe die oyt gekent hebbe uutsteekt in waere wysheyt. Dese is getrout geweest met eenen *Frederick Becker Everardszoon*, bij wien sy ter werelt gebracht heeft, dry dochters te weten *Pieternella Hester, Susanna Geneviva* ende die *jong* gestorven is *Maria Geneviva* van welke jongste gelyk haer moeder, sy inde craem gestorven is maer hier breeder relaes te doen is nogh ontydich dewyl wy noch met het wedervaren van *Philibert* besich sijn.

Doen hij syn waorde fortune verloren hadde resolveerden hy sich andermael in den echt te begeven.

Doen so viel syn oogewitt
Op de weduwe van *Smitt*
Die wel was versien van Goudt
Maer daerbij een weynich oudt.

(Hier eindigt het M. S. Buiten op: „Beschreiving wie die Vernatty sindt uit Landt kommen ende wo haren ursprong genommen" „geschreven met eigener handt van M. Luis Philibert Vernatty in Engeland.")

[1]) Men vergelijke haar portret door Frans Hals, in de vereameling van Carl von Hollitscher te Berlijn (een reproductie Velhage en Klasings Monatshefte XXIX, bl. 175.)

Het muntmeestersgeslacht Wyntgens,

door PH. F. W. VAN ROMONDT.

(Vervolg van XXXIV, 22.)

Nijmegen. Raadsbesluiten.

1627—12 Maart: Willem Canis en Beeltje Canis wed. Dirk van Steenwijk, ontvanger van het kwartier van Nijmegen, krijgen vergunning het sterfhuis van Agnes *van Schevichaven*, zoover betreft de rijksgoederen, sub. ben. inv. te aanvaarden. Hetzelfde vergund aan den medeërfgenaam Dirk van Altena.

1628—18 Juni: De nalatenschap van Agnes *van Schevichaven*, huisvr. van *Frans Wyntgens* (Myntgens) wordt sub. ben. inv. voor de helft aanvaard door Dirk van Altena.

1628-29 Oct.: Dirk van Altena krijgt uitstel tot 31 Dec. 1628 „om den staeth des sterfhuyzen van *Agnes van Schevichaven* gewezen huysvrouw van *Frans Wyntgens* (Mijntgens) te suyveren."

Uit de Kam per trouw en doopboeken kunnen onderstaande fragmenten worden opgemaakt.

Evert Wyntjes j. g. van Campen tr. (procl. 26 April 1667) 17 Mei 1667 *Annetje Hendriks van Nieuwenburch j.* d. v. C.
Hieruit:
1. *Herman W.*, ged. 28 Febr. 1668.
2. *Jacomyne W., ged.* 15 Mei 1670.
3. *Berend W.*, ged. 8 Aug. 1672.
4. *Arent W.*, ged. 12 Mei 1676.
5. *Hendrik W.*, ged. 31 Oct. 1679.

Evert Janssen Wyntjes tr. 1° *Catharina Jans;* tr. 2° (huw. procl. 5 Juni 1674) *Jannegjen Peters j.* d. van C.
Uit het eerste huw.:
1. *Gerritje W.*, ged. 6 Dec. 1666.
Uit het tweede huw.:.
2. *Jan Arent W.* ged. 21 Febr. 1675.
3. *Peter W.*, ged. 7 April 1676.
4. *Catharina W.*, ged. 11 Aug. 1677.
5. *Jan Arent W.*, ged. 20 Dec. 1678.
6. *Catrijna W.*, ged. *3* Maart 1681.
7. *Aeltjen W.*, ged. 9 Sept. 1683.
8. *Jan Arent W.*, ged. *4* April 1686.
9. *Evert W.*, ged. 27 Nov. 1687.

Barent Wyntiens j. m. v. C. tr. (procl. 16 Aug. 1695) Buitenkerk 4 Sept. 1696 *Hendrikje Eckelbooms v.* C.
Hieruit:
1. *Eoert W.*, ged. 15 Mei 1696.
2. *Annegien W.*, ged. *7 Nov.* 1697.
3. *Jan W.*, ged. 13 Dec. 1699.
4. *Hendrik W.*, ged. *23* April 1702.
5. *Hendricus W.*, ged. *4* Juli 1704.
6. *Hendrik W.*, ged. 9 Maart 1707.

hvert Wyntjes tr. *Geertruit Heurtman* (*Heydelmans*).
Hieruit:
1. *Gesina W.* ged. 12 Jan. 1690.
2. *Christina W.*, ged. *30* Juni 1696.

Adriaen Wyntjes j. m. v. C. tr. (procl. 30 Dec. 1701) Broederkerk 24 Jan. 1702 *Walburg Conradus* van Isselmuyden j. d.
Hieruit:
Trijntjen W., ged. 5 Maart 1704.

Peter Evertsen Wyntjes j. g. v. C. tr. (procl. 31 Jan. 1696) 16 Febr. 1696 *Harmtje Gerrits Bressers* (*Bussers*) van Hengelen (Muyden) j. d.
Hieruit:
Evert W., ged. *8* Dec. 1696.

Arent Evertsen Wyntiens j. m. v. C. tr. Broederkerk 27 April 1698 *Kunnegien Jans Kuyck* van Genemuiden j. d.
Uit dit huwelijk:
1. *Evert W.*, ged. *24* Oct. *1708.*
2. *Berend W.*, ged. 11 Dec. 1709.
3. *Geertruit W.*, ged. *6* Aug. 1713.

Gerrit Wyntjes tr. *Anna Sophia van Donder (Donders).*
Hieruit:
1. *Catrina W.*, ged. *24* Sept. 1717.
2. *Janna W.*, ged. 10 Sept. 1723.
3. *Johanna W.*, ged. *23* Fabr. 1727.
4. *Albert Jan W.*, ged. *26* Jan. 1729.

Evert Wyntgis tr. Gerregien *Hendriks Vos.*
Hieruit:
1. *Johannis W.*, ged. 9 Dec. 1718.
2. *Johannis W.*, ged. 19 Oct. 1721.
3. *Gargien W.*, ged. 9 Febr. 1724.
4. *Casper W.*, ged. 27 Juni 1728.
5. *Francis W.*, ged. 28 Dec. 1729.

Hendrik Wyntjes j. m. v. C. tr. (procl. 16 Febr. 1731) *Jannegjen Mengering* (*Mengelinks*, Meggerink) j. d. v. Sardam.
Hieruit:
1. *Hendrikje W.*, ged. 28 Mei 1732.
2. *Fcmmegjen W.*, ged. *28* Maart 1734.

3. *Hendrikje W.*, ged. 14 Nov. 1736.
4. *Berent W.*, ged. 18 Sept. 1740.
Ei. *Bernardus W.*, ged. 1 Maart 1743.

Herman Wyntiens j. g. v. C. tr. 13 Febr. 1640 *Marriggen* uit die wijck j. d. (sijn in die wijck getrout").

In de doopboeken komen voor als kinderen van Herman W. en Merritjen Herms:
1. *Jost W.*, ged. 23 Oct. 1640.
2. *Dirck W.*, ged. 18 Oct. 1648.
3. *Dirck W.*, ged. 19 April 1660.

Terwijl uit het huw. van *Harmen W.* en *Marritjen* Claes, gedoopt werden:
1. *Joest W.*, 16 Juni 1643.
2. *Herman W.*, 24 Febr. 1647.
3. *Claes W.*, 26 Febr. 1652.
4. *Magtelt W.*, 16 Juli 1664.
5. Jan *W.*, 9 Juli 1656.

Roelof Wyntjens j. g. v. C. tr. (procl. 27 Nov. 1667) 18 Dec. 1667 *Maayke Adrians* van Doesburg, weduwe.

Hieruit:
1. *Adrian W.*, ged. 3 Sept. 1658.
2. *Hendrik W.*, ged. 7 Sept. 1660.
3. *Trijntje W.*, ged. 2 Nov. 1664.
4. *Roelof W.*, ged. 22 Mei 1667.

Wessel Lubbertsz. (*Nieulant*) van 't Eylandt tr. 19 Febr. 1656 *Bartha Wyntjes v. C.*

Hunne kinderen waren:
1. *Evert*, ged. 14 Mei 1654 (voor 't huw.)
2. *Jacob*, ged. 13 Sept. 1663.
3. *Herman*, ged. 16 Febr. 1666.
4. *Engbert*, ged. 3 Juli 1668.

In de trouwboeken van Kampen worden nog vermeld:

1626 — 27 Nov.: *Jan Meurs* van Amsterdam j. g. × *Jutto Wyntyns v. C. j.* d.

1638 — 11 April: *Jan Jansen* van? j. g. × *Jannetje Wyntiens* van Grafhorst j. d.

1640 — 19 April: *Jacob Willemsen van* brunpe j. g. × *Metten Wintjens* van Grafhorst. j. d.

1646 — 3 Mei: *Evert Petersz.* van Brunnepe j. g. × *Mette Wyntjes* van Brunnepe. w.

1660 — 1 Dec.: *Albert Hendricksz.* van Auken j. g. × *Mette Wyntjes* van Brunnepe. w.

1667 — 16 Juni: *Hendrick Gerrits Wyntjes j. g. v. C.* × *Geesjen Lucas* van Almelo j. d.

1698 — 16 Maart: *Hendrick ten Tooren j. g. v. C.* × *Jacomina Winties.*

1706 — 20 Dec. (Broederkerk) *Hendrick Wynties j.* m. v. C. × *Aeltien Ambrosius v. C. j.* d. (procl. 4 Dec.)

1721 — 17 Aug.: (Bovenkerk) *Jan Barre v.* Amsterdam j. m. × *Annegien Wyntiens j.* d. v. C.

Uit dit huw. werd 6 Nov. 1737 een zoon Bernardus ged.

1737 — 26 Mei: (Bovenkerk) *Arent Wyntjis v. C. w.* × *Geesje van Lotteren v. C. w.*

1742 — 28 Nov. (B. K.) *Jurrien Soerwijn v.* Deventer soldaat j. m. × *Hermina Wyntjis* van Stevenzwaart j. d.

Hieruit ged.: Gerredina 3 Maart 1743.

1757 — 22 Juni: (B. K.) *Francis Leenders v. C. j.* m. × *Liesebet Winties v. C. w.*

1761 — 17 Juli: (Bov. K.) *Albert Jan van Oosten*, soldaat × *Hendrikien Wynties* v. C. j. d.

Hieruit te K. ged:

1. Gerrit v. O., 22 Nov. 1761.
2. Hugo v. O., 12 Dec. 1762.

1768 — 30 Juli: (B. K.) *Piter Denijs* van Haarlem w. × *Johanna Wyntjes v. C.*

Nog werden te Kampen gedoopt:

1623 — 30 Nov.: *Weyne* k. v. *Hans Wyttyes.*

1632 — 2 Mei: *Machteltis brant(?) Wyentis.*

1648 — 30 Juli: *Jacob* k. v. *Gerrit Wyntjes* en *Engeltjen Jacobs.*

1763 — 14 Jan.: *Klaas* — onegt — peet Elisabet Wintis, *Johannn Wintis* moeder.

Lidmatenboek der hervormden (Kampen):

1665 (Paaschen) met attest. van Zwolle: *Harmen Wyntjes.*

1724 met attestatie tegen Paasschen aangekomen: *Gerrit Wyntjes van* Stevenswaert.

Uit de rekeningen der Bovenkerk blijkt nog:

1527. Item noch ontfangen van *Henrick Wyntgens van* sijn soens groeve op den kerchoff in den straete ... Iij heren ℔.

Arnhem.

Henrick Wyntgens „karman" tr. (huw. voorw. 7 Dec. 1598, A. S. 3 Sept. 1599, fol. 61v) *Hilleke van Amstel* en hertr. (huw. voorw. 28 Nov. 1600, A. S. 7 Jan. 1602, fol. 180") *Anna Addincx*, uit welk laatste huw. te Arnhem 11 Sept. 1608 een zoon *Roelof Wyntgens* gedoopt werd.

Burgerboeken:
In prof. Pauli 1536: *Jan Wyngens* van Zanten.
Zondag post Agneti 1563: *Derck Wintges van* Wesel.

Frederik Wyntges laat 17 Sept. 1640 een kind doopen geheeten: *Rencke.* (Doopb. Arnhem.)

Gerrit Wyntges te Arnhem tr. N. N.

Hieruit o. *a.*:

Ds. *Theodorus Wyntges*, predikant sedert 1622 te Oosterbeek, in 1623 te Ede, verscheen op de Zutphensche synode van 16-18 Aug. 1627 en is vermoedelijk een persoon met Theodorus **Wyntjes**, predikant te Elburg, verschenen op de Nijmeegsche synode 17—20 Aug. 1642 en als afgevaardigde der Gelderse synode vanwege de classis Harderwijk op de Harderwijker synode van 23-29 Aug. 1643, hij was in 1652 reeds overleden. Hij tr. te Arnhem 27 April 1623 *Susanna Keysers*, dr. van Johannes Caesares, in leven predikant te Harderwijk. Uit dit huwelijk werd te Arnhem 19 Febr. 1624 gedoopt *Gerritje Wyntges.*

Procuratiën Arnhem 7 Jan. 1732: Theodorus Wyntges, predikant te Ede en Susanna Caesari.

Nijmegen.

Mr. J. G. Ch. Joosting. Inventaris van het oud-archief der *Nijmeegsche* Broederschappen.

Henrick Wintgens, provisor van St. Michiel. 8 april 1556 (no 979).

Hanrick Wintgenss, prov. v/h Heilige Geesthuis. 10 nov. 1666 (nos 1048 en 1049).

Gerit Wyntgens, Kerkmr van St. Geertruidakapel te Nijm. 23 Juni, 1537 (no 914).

Henrick *Wyntgens,* prov. *van St.* Michiel. 4 Oct. 156'7 (nº 998).

Henrick Wyntgens, prov. van Heilige Geest-huis. 7 Jan. 1562, ook 21 Jan. 1562, 10 Oct. 1563 (nº 1028).

9 Juni 1588. *Henrick Wyntgens*, als vader en voogd van *Jacob W.* erfgenaam van *Johan Vermoelen* (nº 1146).

Hanrick Wintgens, meester en provis. v/h Heilige Geesthuis, 9 Dec. 1561, 7 Jan. 1562, 11 April 1562, 19 Apr. 1562, 2 Juni 1562, 18 Juni 1562, 12 Oct. 1663, 3 Sept. 1566, 18 Mrt. 1668.

Derick Wintghens werd 10 Maart 1585 benoemd tot vaandrig der stad Nijmegen op f 60 tractement 's maands.

Johan Wyntjes en *Bernard Wyntjes* waardijns der stad Nijmegen, resp. in 1667 en 1616.

Jacob Wyntiens tr. *Mintha* van *Rijswijck*, † vóór 15 Dec. *1648,* dr. van Gerrit v. R. en Mechteld Gijsen.

Te Nijmegen werden gedoopt:
Bart Wyntgens op 9 Nov. 1631.
Esseck Wyntgens op 1 Sept. 1633.
Johannes Wyntgens op 2 April 1672.

Hoorn.

Jacob Wyntgis van H., adsistent f 29 's maands, gekomen met het schip „de Ham" in 1705 te Batavia, kamer van Amsterdam. (Kol. archief nº 8533, fol. 9.)

Register van lijfrenten in 1670 opgenomen door de stad Kampen: *Johan Wynties* tot Hoorn, ten lijve van van sijn soon *Nicolaes Wynties,* oudt 7 iaeren, bij z. juffr. *Alida Schouten* geteelt f 250.

Grave.

Daem van der Lynden, weduwnaar van *Grietjen Wyntgens* tr. Grave Jan. 1605 *Lysken Aleffe* wed. J urien Segers.

Leiden.

Paulus Wyntjis † Juli 1722 in de abdij van Rijnsbnrg, oud 106 jaar en 4 maanden.

Delft.

Pieter Wyntgens, wijnverlater , wonende aan de Voorstraät te D., teekende aldaar 16 Juni 1635 aan (7 Juli d. a. v. att. op Rijswijk) met *Barbertje Michiels* (verm. dr. van *Michiel Baelde*) won. in de Vlamingstraat. Zijn poorter worden is te Delft niet gevonden, zoodat hij verm. aldaar geboren is.

Uit dit huw. drie kinderen, ged. in de Oude Kerk te D.:
1. *Geertgen Wyntgens, 13* Mei 1636.
2. *Maria Wyntgens,* 19 Oct. 1638.
3. *Pieter Wyntgens*, 23 Jan. 1644.

Enschede.

Protocollen van het stadgericht :
Op 5 Sept. 1705 comp. *Herman Nijenhuis* en *Anna Wyntjes* sijn egte huisvrouw.

Heusden.

Ged. te H. 15 Oct. 1676 : *Gerardus* zoon van luitenant *Hendrick Wintiens* en *Anna Keer.*

Vlissingen.

Luitenant *Frederik Hendrik Wintgens* tr. 8 Dec. 1782 *Geertruid Adriana Hamer,* geb. 10 April 1765, dr. van Petrus EI., wijnkooper te Vlissingen en (tr. 25 Sept. 1764) Geertruid Elizabeth van Pee; zij hertr. 1788 Hendricus Florentius Heshusius, med. doct. te Tilburg.

Uit het eerste huwelijk:
Eva Petronella Wintgens, geb. *23* Sept. 1783.

(Slot volgt.)

De Havezate Landfort bij Gendringen,

door C. A. VAN WOELDEREN.

In 1830 is bij een grooten brand te Gendringen het geheele oude gemeentearchief vernietigd. Tal van genealogische gegevens zijn daardoor verloren, omdat de vele kasteelen en buitens , zooals **Swanenburg ,** Landfort, Hardenberg, Engbergen, de Wildt, kasteel te Ulft, kasteel te Netterden, Wisch, Schuijlenburg e a. en de nabijheid van het. Salm-Salmsche hof te Anholt van oudsher verschillende aanzienlijke families hebben aangetrokken.

Toch zal er uit verschillende familiearchieven nog allerlei op te diepen zijn, waartoe ik door het volgende gaarne het mijne bijdraag; mijne gegevens zijn ontleend aan akten, die berusten in het archief van den vorst van Salm-Salm te Anholt (zie „Lehen Havesuat Landfort in der Grafschaft Berg unter Gendringen 1434-1731 en 1733—1804, 111 Stock, Abt. D. Sectie 111 Nº. 46 en Sectie IV Nº. 7) en in het familiearchief op huize Landfort.

1 *Johan van Assewijn* Ridder en vrouwe *Stijne van Hessen,* heer Johan's ehewiff verclaren in 1434 op den dag St. Jncobs des heiligen apostels voor zich en hunne nakomelingen te verkoopen aan *Derick van Bronchorst, heer tot Batenborch en Anhoit* en zijne „Fruen" hun $\frac{1}{3}$ deel van den Isselslach gelegen in den lande van den Bergh en het kerspel van Gendringen, grenzend6 aan de gemeente Anholt, aan *Jouffrow Ilanys van Sledenhorst,* aan het Berchstedervelt en den Isselstrank; het andere $\frac{2}{3}$ deel behoorde aan *Reijnolt van Assewijn*, hun broeder.

2. *Reijnolt* van Assewin en zijne „Fruen" verkoopen in 1434 op Vrijdag na den heiligen Crucesdag aan *Derich van Bronkhorst* hunne huijsinge enz. behoorende tot hun deel van de Lanckforth, gelegen bjj de Issel, waarvan hun broeder *Heer Johan van Assewin* zijn deel reeds heeft verkocht.

3. In 1462 op Zaturdag na Pinksteren werd *Johan Greve* „und syn rechte liefserwen umb sunderling getreuwer Dienste willen" met het naar Zutfensch recht pondige leen de Lanckfurth (Lanckforth) met toebehooren beleend door *Heer Gisbert van Bronckhorst, Herr tho Batenborg und Anholt*, zooals wijlen zijn vader *Heer Diederich. van Bronclchorst, Heer to Batenborg , Anholt , Rijnsberg* enz. het van *Reijnalt van Assewijn* verkregen en verworven heeft (getuige o.a. *Willem van Suijle*).

4. In 1488 op Maandag. .. beleent *Jacob van Bronckhorst, Her lot Baatenborgh und Anholt*, *Adolf van Ulfft* met „huijs hoffstaede gehaisen der Lanckforth" met toebehooren (getuige o.a. *Derik* van *Suillen*).

5. 23 Mei 1682 verzoekt *Johann* van *Hoe(v)n* om investituur.

6. 24 Juli 1684 schrijft *Frans van Jemmigen*, dat wijlen *Adolf van Ulft* in 1488 met Lankfort werd beleend *en* daarna het laatste *Streufen Streuff* voor zijne huisvrouw *Elisabeth van Ulft.* Daar nu het leen bijna 100 jaar aan het geslacht van *Ulft* had behoord en de laatste bezitster *Wendel van Vlft* de volle zuster van de huisvrouw van *Streufen* en de nicht van zijn „beste vader" was, zooals uit den bijgevoegden stamboom blijkt, verzocht hij beleend te worden.

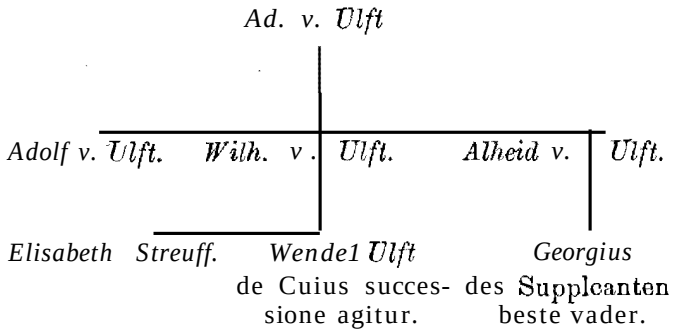

7. *Diederich van Bronckhorst* beleent 26 Juli 1584 *Franz van Jemmingen* met Lanskfort, als gevolmachtigde van *Jurgen van Hoevn.*

8. Kennisgeving, dat 16 Juni nieuwe stijl (6 Juni oude stijl) 1610 ten huize van *Jan Lollarts* in de grauwe molenstee tot Emmeryc koopdag zal worden gehouden van zekere leen- en andere goederen! gelegen in het graafschap van den Berghe, van de Heere *Franz Hoen* en de erfgenamen van wijlen *Niklas Ruijs*, nl. : „een adelicke haefzaedt ghenannt de Lanckfort, so deselvige met zijn huijs ende hoofstadt ,graften, wallen, bomgaert ende Hoven tsampt water visscherien, molen-gerechtigheijt ende Jachten en met zijnen toebehooren, in grootten amtrent achtien hollantsche Mergen ghelegen aen de oude Issel in den Graefschap Bergh in de kerspel van Gendringen"; verder „een kaedstede te Mechelen, genaamd de Berchstede op de hoochstraat, de kaedstede de Bochorst en de kaedstede te Wijhen daer *Evert Termaet* nu op wonende is".

9. In 1644 verzocht *Henrich van Geismar* om immissio realis in de havozathe Lankfort.

10. In 1648 krijgt *Heinrich van Geismar* de toestemming om te procedeeren over de Lankfort.

11. Brief van *Johan von Portman* uit Baijreuth van 25 October 1655 aan den raad van den vorst van Salm met verzoek om toezending van verschillende stukken, in het bijzonder van den koopbrief van wijlen *Reinoldt von Assewin* aan den heer *Dietherich von Bronckhorst*, heer *te Batenberg, Anholt, Warnsfeld* en *Ringenberg*, omdat de advocaat-fiscaal der Gravin zum Berg eene actie tegen zijn zoon en diens dienaar heeft ingesteld wegens het uitoefenen der jacht te Gendringen zonder daartoe gerechtigd te zijn.

12. Brief van *Johan Conradt von Portman* uit Embrich van 4 April 1658 aan bovengenoemden met verzoek om den leenbrief van 1588 en 1689 en den daarin vermelden koopbrief.

13. 23 Augustus 1678 wordt Joh. *Wilh. van Portman* met de havezathe Landfort beleend.

14. 17 Mei 1698 verscheen de HoochWelgeb. Heer *Johan Wilheim van Portman tot de Landfort en* die ook Hoogwelgeb. Vrouwe *Gerhardina Agnes van der Lawijck* ende hebben beleden deugdelijker wettelijck schuldig te wezen aan den HoogWelgeb. Heer *Hendrich van Middachten* eene somme van duijsent gulden holl.

15. 10 Februari 1701 wordt consent gegeven de havezathe Lancfort met 4000 caroligulden te bezwaren ten voordeele van den burgemeester *Daniei Adam Brendel* en zijn huisvrouw juffer *Anna Franken* wegens geleende gelden aan de in 14 genoemde eigenaars.

16. 1 Juni 1712 verklaart *Henrica Huijgen* nagelaten dochter van den Heer *Adam Huijgen* vorstelijk Nassausche raad, drossaard der heerlijkheid Wisch, burgemeester der stad Doesborgh, dat de havesaet Lantfoort wegens eene schuldvordering van f 6200 op *Johan Willem van Portman* bezwaard is; dat zij, daar de heer *Portman* de rente eenige jaren niet heeft betaald, getracht heeft de havesaet te verkoopen, waartoe zich echter geen koopers hebben voorgedaan, zoodat zij Landvoort cum appert. voor zich heeft moeten behouden; zij verzocht wederom beleend te worden.

17. 16 Januari 1713 wordt *Henrica Huijgen* door Ludwig Otto Furst zu Salm met Landfort beleend.

18. 13 Augustus 1720 wordt *Lucas Adam Huijgens*, oud-burgemeester der stad Doesborgh na den dood van zijne zuster opvolger in het leen. Hij verzocht 1 October 1720 om den consensus alienandi.

19. 23 September 1721 verzoeken, doordat hun oom burgemeester *Lucas Adam Huijgens 26* December 1720 was overleden, zijne erfgenamen met Landfort te worden beleend.

19 Februari 1722 worden dientengevolge met Landfort beleend :

Ernestina Charlotte, Wilhelmina Gertrudis, Johanna Adriana, Georgia *Anna Henriette* en *Maria Agatha Nies* onder de bepaling, dat binnen 3 jaar een van hen het leen alleen zal moeten overnemen.

23 Febreari 1725 wordt deze termijn met 6 jaar verlengd; dit wordt 24 Februari 1731 nogmaals toegestaan.

20. De erfgenamen *Nies*, kinderen van *Hendrik Johann Nies,* Nassausche raad en drossaard der Hoogheid Wisch en van vrou *Agatha Huijgens,* verzoeken als erfgenamen van haren oom, den Heer *Lucas Adam Huijgens*, burgemeester der stad Doesborg het Havesaet de Landfort te verkoopen aan de Hoogwelgeboren Mevrou *Elisabeth Sophia Baronesse Douariere van Strunkede van Dorneburg geboren Rijksgravinne van Schwerin* en hare erfgenamen, geassisteerd door haar zoon gerequireerd mombaar, den Heer *Sigismund* Baron *van Strunckede ,* Koninkl. Pruissisch geheime

Cleefsche en Märkische Regierungsrat en *Johann Wilhelm Zulauff* als gevolmachtigde en mandataris van Mevrouw van Strunckede voor de somma van 9200 gulden (Doesborg 6 Januari 1733); 9 December 1733 heeft de beleening plaats. 4 Mei 1734 testeert *Baronesse van Strunckede*, dat haar zoon *Sigusmund de* havesate Landfort zal erven.

21. 13 September 1736 wordt *Sigismund Baron von Strunckede* met de havesate Landforth beleend in tegenwoordigheid van de leenmannen Heer *Godfried Wilhelm* van *Portmaun van de Penekamp* en *Johann 1 helosen.*

22. *Sigismund Baron von Strunckede ent. erfheer op Crudenburg, Bruck Hünne etc., Landlfordt en Sonsbeeck*, machtigt zijn Landfortschen gevolmachtigden *Gottfried Dames* den leeneed af te leggen en den leenbrief in. ontvangst te nemen (Huize Crudenburg, 17 Februari 1740). 7 November 1742 geeft Nicolas Leopold zu Salm-Salm den consensus alienandi.

23. 7 November 1742 verschijnen in tegenwoordigheid van den stadhouder der heerlijkheden Gendringen en Etten G. *Huetinck*, geassisteerd door *Casper Herman Strumpf* en Dr. *Willem Hendrik Rosenboom*, de Hoogwelgeboren Heer *Sigismund van Strunckede* en de Hoogwelgeboren Vrouwe *Charlotta Wilhelmina von Heijden Heere en Vrouwe tot Crudenborg en Landfort* on verklaren schuldig te zijn eene somma van f 2145 aan den Heer *Hermannus Bosboom* stadhouder der Hoogheid Wisch en R^r der stad Borgh tot zekerheid waarvan zij het huis Landtfort bezwaren.

„Ter voorkominge van costen" bezwaren zij op denzelfden dag hun huis Landtfort met een hypotheek van f 2000 ten behoeve van de nagelaten erfgenamen van wijlen don Hoogwelgeboren Heer *Carel van Lijnden Heere tot Swanenburg etc.*, den 16 Juli 1737 van dezen door comparant en zijn broeder en „Freulijns susteren" *Lodewijk, Maria, Johanna* en *Elisabeth Charlotta van Strunckede* wettelijk ontvangen en opgenomen.

24. 6 November 1744 wordt door Dorothea Francisca Agnes geboren en gehuwde vorstin van Salm enz. de consensus oppignorandi c. q. alienandi voor 3 jaar toegestaan.

26. 10 November 1744 dient *Benedictus Levi Gompers* bankier te Nijmegen een verzoek in, om „op den Landtfort" te mogen procedeeren wegens eene vordering van f 1632 op *van Strunckede* uit wisselbrief dd. „Craenenborg" 15 October 1743 een jaar na dato te Nijmegen te betalen; hij noemt nog een tweeden wissel van 1500 holl. Rijksdalers dd. 6 Januari 1744. Het verzoek wordt 27 November 1744 toegestaan.

26. Uit eene aanteekening van 16 November 1744 blijkt, dat 13 November 1744 te Qendringen ten protocolle en register van bezwaar is geroijeerd de obligatie van 7 November 1742 ten behoeve van den Heer *Righter Hermannus Bosboom*, hiervoor treedt in de plaats een0 obligatie van f 2360, aan den Weleer-

waarden Heer *Johan Gerhard Fischer*, predicant te Gendringen, „deszelfs ehevrouw en erfgenamen".

Uit eene berekening blijkt, dat de jaarlijksche inkomsten uit Landfort toen f 400 bedroegen.

27. Friedrich König in Preussen, Marggraff zu Brandenburg etc. heeft dd. 13 December 1749 goedgevonden en geeft te verstaan, dat, aangezien na den dood van den geheimen Regierungsrath *Baron von Strunckede zu Crudenburg*, achterlatend 5 onmondige kinderen en vel0 ingewikkelde en netelige zaken, zijn broeder, eveneens geheime Regierungsrath, *Baron von Strunckede zu Strunckede* bewezen heeft niet langer als tutor honorarius te kunnen worden aangenomen, aan laatstgenoemden als medevoogd, die de administratie zal voeren, zal worden toegevoegd de Justitzrath en advocat *Casper Duden*.

28 Uit een verzoek om nova investitura van den geheimen Regierungsrath *Ludwig Baron von und zu Strunckede* qua tutor honorarius en Justitzrath *Duden* qua tutor administrans van de 2 onmondige zonen en 4 onmondige dochters van *Sigusmund Baron von Strunckede* en om den consensus alienancli blijkt, dat laatstgenoemde 11 December 1749 is overleden.

29 *Johann Caspar Duden* verklaart dd. Wesel 1 December 1750, nadat hij als medevoogd over den minderjarigen *Conrad Friderich Baron van Strunckede* met de havesath Landforth beleend was, na den leenbrief woordelijk te hebben geciteerd, te garandeeren, dat zijn pupil, zoodra hij meerderjarig zal zijn geworden, het leen zelf zal ontvangen en den leeneed zal hernieuwen.

30. Voor Dominus *Johan Gerard Fischer*, Praedicant te Gendringen is „nae een voorgaend gerichtel. vercregen verwin 27 October 1761 bij Executie verwijt de Behuijsinge en Havesathe Lantfort cum ab et depend. enz. voor eene somma van f 3210, waarvan de Heer Lieutenant C. de Groot koper geworden is". (actum Gendringen 29 November 1751 G. Smits, Landschr.).

31. 13 December 1751 wordt *Conrad de Groot*, luitenant in Hollandschen dienst, beleend met Landfort. Voor een tijd *van* 6 jaar wordt hem toegestaan, de havesatae Landforth te bezwaren met f 2400.

32. 29 April 1763 wordt naast *Conrad de Groot* met Landfort beleend C. *A. H. de la* Lane de *Duthay*, drossaard der heerlijkheid Gendringen en Etten en burgemeester der stad Doethecom (laatstgenoemde was getrouwd met *Theodora Plante, Conrad de Groot* met *Johanna Henrica Hollink*).

33 *20* Maart 1756 verzoeken *Carl Henning, W. G. Engelbronn, E. J. Engelbron* en *Steph. Goor* wegens eene schuldvordering van f 782 10 St. 8 pen. op den heer C. *A. H. de la Lane de Duthay* om den leensconsent om ten landregte te mogen procedeeren.

34. 9 Mei 1756 verzocht de weduwe van Lieutenant *de Groot, H. H. Holling*, te mogen procedeeren, daar zij „bij overlatinge van den eigendom van de halfteheijd van de havesathe de Landfort te procedeeren

heeft eerst een summa van f 1400 van den Heer Burgemeester en Drossart *E. A. H. de Lalane de Du Thay* benevens drie jaren interesse tot den 30 April 1756 uitmakende f 168 enz".

36. 25 Mei 1756 verzocht *Duthay* consent om Landfort met f 6000 te bezwaren; 21 December 1769 wordt consensus verleend, de hypotheek van f 2500 tot 13 December 1763 te verlengen. Na verkregen consensus alienandi verkoopt *Claudi Anton Henrich de la* Lane de *Duthay 24* December 1763 de havezate Landfort aan Mevr. S. *M. Kraijenvanger* gehuwd met C. *L. N. Bögel,* lid van het gerechtshof van Suriname ten behoeve van haar onmondigen zoon Joann Friederich Bögel.

36. *Henrich Antoni Heller* wordt 16 November 1'768 met Landfort beleend, dat hij verworven heeft bij koopacte van 14 September 1767 van C. *L. N. Bögel* en zijne echtgenoote *Christina Maria Robijn.* De landschrijver *Gerhard Smits* declareert hiervoor:

Pro consensu alienandi	18	Dl. 6 St.
„ refutatione	8	—
nova investitura	78	—
	104	— 6 —

37. D.d. Arnhem 6 November 1772 geeft *Heilwich Derk Baron van Lijnden* beschreven in de ridderschap des Quartiers van Veluwen en Ordinaris Raad in Gelderland aan den landschrijver *Smits* volmacht het noodige te verrichten bij den vorst van Anholt voor zijne beleening met Landfort, tengevolge van zijn koopbrief van 22 Mei 1771; de beleening is geschied 26 November 1772.

„*Heilwig Derck graaf van Lijnden tot de Landfort*" bevestigd in zijn leen, waarbij assisteeren *W. B. baron de Bruen Heere tot* Engbergen en de *Wilt* Hoogvorstelijke Salm Salmscbe leenman tot Anholt en *D. baron van Lijnden Heere tot den Zwaenenburgh* bij gebreke van Hoogvorstelijken Salm Salmschen tweeden Leenman tot Anholt, leenman van den Hove Provinciaal van Gelderlandt.

39. 26 April 1682 wordt consensus verleend aan Mr. C. *A. H. de la Lane de Duthay* Drossaard der Heerlijkheden Gendringen en Etten, om wegens eene schuldvordering van 30 October 1778 van f 600 benevens verloopen renten te procedeeren op den nagelaten boedel van wijlen *A. D.* baron *van Lijnden tot Landfort.*

14 April 1784 wordt onder getuigenis van *Willem baron van Lijnden tot Hemmen* en *Jan Herman Sigismund baron* van *Nagel Heere tot Wisch* oude en nieuwe ampten, leenmannen van het vorstendom Gelre en de Graafschap Zutfen bij gebrek aan Antholtsche leenmannen, consensus verzocht voor den verkoop aan *A. G. baron van Tengnagel,* majoor ten dienste van den Staat der Ver Nederlanden, van de Havesate de Landfort door *Derk baron van Lijnden Heere tot den Swanenburg,* waarmede hij na den dood van zijn broeder *H. D. baron van Lijnden tot Landfort* was beleend.

11 Augustus 1783 wordt *A. G. baron van Tengnagel* met Landfort beleend.

40. Volgens koopakte van 6 on 7 November 1789 op de huizen Landfort en Biljoen werd de havesathe Landfort cum ab-et dependentiis voor eene som van 28.350 gls. met twee hypotheken ad f 1000 voor het ampt Gendringen en id. f 3000 voor den Heer Capitein *E. C. Staering* door *A. G. baron van Tengnagel* weduwnaar van wijlen G. C. *baronnesse van Spaen* en door de mede-erfgenamen *J. F. baron van Spaen* met zijn gemalin Sara *gravin van Hogendorp A. P. C. baron van Spaen, G. C. baron van Spaen, L. D. W. C. baron* van *Tengnagel* gehuwd met C. *baronesse van Spaen en jonkvrouwe F. B. van Spaen* verkocht aan *Henrich Johan Scharff* en zijne echtgenoote *Zara Maria Magdalena Cruijenpenning.*

11 Mei 1790 verzocht *A. G. baron van Tengnagel,* Luitenant-Kolonel ten dienste van den Staat der Ven. Nederlanden de havezate Landfort over te dragen aan *H. J. Scharff,* laatstgenoemde legt 21 Augustus 1790 den leeneed af.

41. Mevrouw de Wed. *H. J. Scharff* werd 9 Mei 1798 voor zich en namens hare onmondige kinderen beleend met de havezathe Landfort.

8 October 1800 wordt attest afgegeven van den Gerigte van Gendringen, dat door het tweede huwelijk van *S. M. M. Cruijenpenning* met *Jacobus Adam* von *Schilling* bij magescheid van 30 September 1799 tusschen haar en de voogden over hare minderjarige kinderen Landfort aan haar toegedeeld en overgegeven is.

10 October 1800 heeft *Jacobus Adam van Schilling* den leeneed afgelegd en is namens zijne vrouw met Landfort beleend.

42. 1 November 1800 heeft de Heer *J. A. Schilling* aan den Heer *J. H. Rupe* wonende te Amsterdam voor f 22.000 verkocht de havezate Landfort met deszelfs heerenhuizing, tuinmanswoning , stalling, koetshuis, Oranjerie, graan- en andere schuren, duivenvlugt en menagerie, bouw- weij en hooilanden en houtgewassen alsmede alle de Broeijkasten, enz. enz.

Johann Henrich Rupe werd 23 Februari 1801 met Landfort beleend.

43. 25 September 1802 werd tusschen den Heer G. *W.* van *Motman vrijheer van Oosterwijk,* vast inwoner der stad Rees als tegenwoordige huurder en bewoner van het huijs Landfort tot een zomerblijf en den predikant *J. B. Grimmelius* als daartoe door den eigenaar *J. H. Rupe,* wonende te Amsterdam verzocht en gemachtigd een koopcontract gesloten, dat o. a. bepaalde, dat de kooper der havezate belooft te betalen de somma van f 18.500 nl. f 14.000 voor hetgeen onder Gendringen en f 4500 voor hetgeen onder Anholt is gelegen. De kooper blijft als huurder het huis bewonen tot 1 Mei 1803 en zal het volle jaar huur ad f 400 daarenboven moeten voldoen. Bij eventueelen lateren verkoop werd een voorkeursrecht aan den Heer *J. H. Rupe* of zijne erfgenamen verleend.

13 October 1803 verscheen voor Mr. *Johan Leopold de Haes* drossaard en richter der heerlijkheden Gendringen en Etten *J. B. Grimmelius* als gevolmachtigde van *J. H. Rupe* en diens echtgenoote *Alida*

Jacoba Petronella Zilver krachtens volmacht 14 April 1803 te Amsterdam gepasseerd en verklaarde rechtens te cedeeren, transporteeren, op en over te dragen aan en ten erfelijke profijte aan *G. W.* van *Motman* het goed en voormaals havezate Landfort met alle bijbehoorende ..... enz., zijnde gedeeltelijk allodiaal en gedeeltelijk aan het huis Anholt leenroerig.

25 Juli 1804 doet *G. W. von Motmann* den leeneed en wordt met Landfort beleend.

44. *Mr. Gerrit Willem van Motman*, laatstelijk oud-Inspecteur der Domeinen in Gelderland † te Landfort 24 Januari 1823. Zijne erfgenamen *Vrouwe Frederica Maria Dorothea van Motman* weduwe van den Heer oud-burgemeester *Jacobus Roes1* te Doesborg, wonende op den huize Landfort, *Gerrit Willem van Motman* controleur der Directe Belastingen, in- en uitgaande rechten en accijnzen te Workum en Mej. *Johanna Seppina Rudolphina Cornelia van Motman* buiten beroep wonende te Kampen verkochten 14 Juli 1823 Landfort aan Dr. *Johann Albert Luijken, heer van Sonsfeld-Wittenhorst* (verg. Maandblad XXVIII, 208 en XXIX 349).

In de koopakte wordt de grootte der beide gekochte perceelen 26 bunders, 39 roeden 88 ellen (met uitzondering van 2 stukken bouwland in het Anholtsche veld en de weide de Veldslage, welke onder de jurisdictie Anholt behooren) en 22 roeden 14 ellen genoemd; de koopsom bedroeg f 20.798.06.

In eersten termijn op 27 Juni 1823 was het hoogste bod gedaan door *Joh. Frans Baron von Motsvelt,* grondeigenaar, Heer van en wonende op den huize Hardenberg onder Anholt.

De Heer van *Motman* had geen gebruik gemaakt van de bepalingen, die ingesteld waren omtrent het afkoopen van buitenlandsche leenrechten en leenverplichtingen. *Dr. Luijken* heeft volgens de bepalingen van het Fransche decreet van 9 December 1811 — dat 8 Januari 1813 van toepassing werd verklaard op het Departement Lippe , waartoe het vorstendom Anholt behoorde — 25 April 1825 voor 108 gulden 14 Stüber alle leenrechten, die de prinsen van Salm-Salm konden laten gelden, afgekocht.

Dr. Luyken heeft het zeer oude huis Landfort laten restaureeren en vergrooten door den aanbouw van twee zijvleugels, de grachten zijn verbeterd en gereguleerd, nieuwe stallen enz. gebouwd en vele aanplantingen gedaan.

Vooral door aankoop van een groot deel van het oude Swanenburg bij den verkoop door de erfgenamen van wijlen Jhr. F. X. I. van Nispen tot Pannerden op 30 Juli 1900 is Landfort belangrijk vergroot, de grootte bedraagt thans bijna 76 HA., waarvan ruim 11 HA. in Duitschland liggen.

Door af koop van eene tiendrente, verschuldigd aan de vorsten van Salm-Salm, op 29 Maart 1903 en eindelijk in 1910 van eene jaarlijksche erfpachtrente van f 3 op het Wetsteentje, sinds de reguleering van de Oude IJssel in 1774 op eenige roeden van den linker IJsseloever rustend, kan daarna eerst de tegenwoordige bezitter *Dr. A. G. H. Luijken* sedert 1434 de in alle opzichten vrije eigenaar van Landfort worden genoemd.

Aanteekeningen uit de oude registers van ondertrouw van Amersfoort-,

medegedeeld door W. WIJNAENDTS VAN RESANDT.

(Vervolg van XXXIV, 72.)

Inteekenregister der Hervormde gemeente, deel 1649-1670.

8 Februari 1649. Niclaes *van Galen*, j. m. van Hasselt, en Jannette *Fareris*, j. d. van Amersfoort.

26 Mei 1649. Wilhelmus *Volwensch*, j. m. van Amersfoort woonende te Nykerck, en Juffr. Swane van *Dompselaer*, weduwe van wijlen jr. *van Vanevelt* woonende tot Heerde; geboden gaan tot Nykerck en Heerde.

18 October 1649. Cornelius *Sinapius*, *j.* m. van de Grave en Elysabeth *Bor*, j. d. van Utrecht; geboden moeten gaan in 's-Gravenhage; getrouwt te Leusden 11 Nov.

17 November 1649. De WelEdele Joncker Jelis de *Ridder van. Lunenbergh,* in der tijt schepen tot Amersfoort, en Juffer Angies *Schrassert*, woonende tot Harderwijck.

31 October 1650. Jonckheer Willem de *Raet* en Constantia *Reynst*, vrouwe van Nyell, weduwe van Heere Johan Carel *Smitter* [1]); alhier getrouwt 19 Nov.

3 8 Januari 165 1. Mr. Pieter de *With*, der beiden rechten doctor, j. m. van Amsterdam, en Agnietge de *Groot,* j. d. van Amersfoort, beide hier woonende; geboden gaan tot Amsterdam; getrouwt tot Soest 9 Febr.

6 Juni 1651. Joannes de *Vlyeger* en Claertyen Anthonis *Bussiers,* wed[e] van Jan *Hermans*, beide woonende tot Amsterdam.

1 Januari 1652. Samuel *Thiens*, j. m., en joffr. Abigael *Casteleyn*, beide woonende tot Amersfoort; alhier getrouwt 20 Jan.

21 October 1652. Guilielmus *Lamsweerde, j.* m. en Elysabeth *Ter Brugge, j.* d. beide van Utrecht; alhier getrouwt 7 Nov.

19 Januari 1653. Herman *Focking,* van Steenwijk, weduwnr. van Geertruit van *Eymeren*, en Aleyda *van Dompselaer*, weduwe van zal. Jelis *Zandra*, tot Amersfoort

23 Juli 1653. Anthony *Pauw*, j. m. van Amsterdam, en Cornelia *Schenckel*, *j.* d. tot Amersfoort; geboden gaan tot Amsterdam en Rotterdam; alhier getrouwt 21 Aug

1 December 1653. Jacobus *van der Hoeue,* j. m. van Delft, en Geertruit *Peters,* j. d. van Amersfoort.

6 December 1653. Cornelis Peters van *Opouteren*, j. m. en Cornelia Rycxen van *Oldenbarnevelt*, j. d. beide van Amersfoort; alhier getrouwt 25 Dec.

17 Februari 1654. Mr. Everhart *van Weede*, heer van Dyckvelt en Ratelis, procureur-generael 's lants van Utrecht, en joffr. Maria *van Vloswyck*, wed[e] van den heer Peter *van Hoorn* tegenwoordich tot Amersfoort; getrouwt tot Leusden 7 Maart 1654.

29 Maart 1654. Aerent Rycxen *van Oldenbarnevelt*, j. m. en Margareta *van Toornenburgh van Rynesteyn*, j. d. beide van Amersfoort; getrouwt tot Emmenes 16 April.

16 Juni 1654. Gerrit *Boumeester, j.* m. van Utrecht

---

1) Bedoeld wordt: *Smissaert.*

en woonende aldaar, en Agnietje de *Groot,* wedᵉ van Mr. Peter de *With*, woonende tot Amersfoort.

13 Juli 1655. De hoochedele Heer Dyderyck van *Baer* en de hooch edele Maria *van Rheede tot Drakensteyn;* getrouwt tot Keulhorst 29 Juli.

22 September 1655. De edele David *van Lanthum geseyt Lapieriere*, vendrich onder de comp. van za. heer commandeur Steenwijk, in guarnisoen tot Zwol, en Sophia *van Domselaer* wede van za. Carel *van Gelder*, gewoont hebbende tot Zwol en nu met kerckelycke attestatie tot ons gecomen en aengenomen.

i7 Januari 1656. Cornelis van *Herrevelt*, ndvocaet van den Ed. Hove van Gelderland, en Johanna van *Broeckhuysen, j.* d. woonende tot Amersfoort.

26 Januari 1656. De heer Hendrick *van Schaeck*, burgemeester indertijt en in der medicijnen doctor, en Martina *van Giffen* weduwe van Alexander *Craeck*; getr. tot Leusden 10 Febr.

20 Juni 1656. Jacobus *van Oude Bernevelt*, *j.* m. van Amersfoort, en Sara *Walles*, *j.* d. van Amsterdam.

27 Juni 1656. Anthoni *Hurdt*, *j.* m. van Leeuwarden, woonende tot Middelburg en Constantia *Lheremyte,* j.d. van Amersfoort,, woonachtig alhier.

16 Augustus 1657. Thomas *Cletcher* de jonghe, j. m. woonende in den Haghe, en Joffr. Catharina de Goeyer wede van zal. Jacob van *Vlooswijck,* wonende tot Amersfoort; alhier getrouwt 1 Sept.

28 Augustus 1657. Jr. Otto *van Doeyenborch van Walenborch, j.* m. woonende in Nederlangbroek en vrouwe Judith van *Wijnbergen*, wedᵉ van zal. Johan *van Wijnbergen* in sijn leven borgemeester deser stadt Amersfoort.

20 September 1657. Jr. Alexander van *Doeyenborch* tot den Rocthaerden, woonende in Overlangbroek, en joffr. Wigmoet *van Wijnbergen,* tot Amersfoort; alhier getr. 27 Sept.

24 Maart 1658. Goris *Verhoeff*, *j* m. van Zwoll en wonende aldaer, en Maria *Huyberts j.* d. van Amersfoort en wonende alhier; geboden gaan tot Zwol1 ; alhier getrouwt 13 April.

4 November 1658. Cornelis *de Wijs*, *j.* m. secretaris tot Loosdrecht en Anckeveen , en Johanna *van Leeuwen, j.* d. tot Amersfoort.

1 Februari 1660. Johannes *Cotenbergh*, van Amersfoort, en Barber de *Vroe*, beide tot Amersfoort; alhier getr. 23 Maart.

15 Maart 1660. Gerbrandus *Schaghen*, j. m.; dienaer des Goddelicken Woorts tot Loopick, en Anthonia van *Ruytenbeecq, j.* d., geboortig van Haarlem en wonende tot Amersfoort ; geboden gaen oock tot Loopick; alhier getrouwt 3 April.

1 April 1660. Evert *van Domselaer, j.* m. van Barreveldt, wonende in de Cromstraat, en Anna de *Hoogh*, j. d. van Amersfoort, wonende op den Hof; alhier getr. 23 Apr.

7 Juli 1660. Nr. Ghijsbert *van Dompselaer*, schepen alhier, en WelEd. joffer Clementia *van Middeldorp*, beide wonende tot Amersfoort; getrouwt tot Voorthuysen 22 Juli.

4 Augustus 1660. Mr. Nicolaes van *Leeuwen*, der rechten licencinet, *j.* m. van Leyden, en joffr. Digna *van Dam, j.* d. van Amersfoort ; alhier getr. den 2 l Augustus.

19 Augustus 1660. Arnout *van Giffen,* capitein, en Maria Elisabeth *van Oostrum tot Broeckhuysen.*

6 December 1660. Jacob *Temmingh,* weduwnr. van zal. Cornelia de *Gijselaer*, en Maria de *Goeyer*, beide tot Amersfoort, getr. tot Leusden 23 Dec.

4 Juli 1661. Jr. Johan Herman *van Wijnbergen*, raedt der stadt Amersfoort, en joffr. Johanna de *Hallart* tot Wijck te Duerstede; betoon gegeven op Soest 21 Juli.

13 September 1662. Gijsbertus van *Oldenbarnevelt*, *j.* m van Amersfoort, hier woonachtig en Maria *van der Veen, j.* d. tot Amsterdam; geboden gaen tot Amsterdam.

16 Augustus 1663, Robbertus *Padtbrugge,* medic. doctor tot Leyden, en joffr. Catharina *van Hogeveen, j.* d. tot Amersfoort; alhier getr. 1 Sept.

30 September 1663. Huybrecht de *Wijse*, j. m. van Amsterdam, en joffr. Gerbrecht van *Outerff, j.* d. van Amersfoort; alhier getr. 20 Oct.

29 September 1664. Nr. Françoys van *Bergen,* doctor in de rechten wonende te Amsterdam, en juffr. Maria Elisabeth *van Dam;* alh. getr. 18 Oct.

27 October 1664. Boris Janss del *Court*, *j.* m. van Limborch ; in 't Scherbyrstraatjen , en Hilletjen *Aelberts*, j. d. op Bloemendal; alh. getr. 13 Nov.

16 Maart 1665. Jan Theunisz. *Tullingh,* weduwn. van Annitjen Claes, wonende tot Naerden, en Susannitje *Pieters*, *j.* d. van Amersffoort ; geboden gaen tot Naerden.

30 Maart 1663. Thomas *Haen van Sittert, j.* m. van Amersfoort, woonende in de St. Janstraet , en Hester Cornelis *van Beeftingh*, *j.* d van Amersfoort, woonende bij de Blommendaelsche poort; alhier getr. 21 April.

31 Maart 1665. Crijn Harmansz. *Schaijver*, *j* m. van Amersfoort, woonende in de Muerhuysz, on Geertruit Cornelis *van Zuylen*, j.d. mede van Amersfoort, woonende in de Kerckstraet; alhier getr. 16 April.

26 September 1665. Jacobus *Booth, j.* m. van Leyden woonende op de Korte graft, en Maria *Morroy*, j. d. woonende op Havik.

11 Februari 1666. Cornelis *van Blotenburgh*, *j.* m. en Maria *van Cowwenhoven* , wede van zal. Thomas *Cock*, beide op de Langestraet ; geboden gaen mede tot Woudenberch.

2 Maart 1666. Albertus *van Bemmel, j.* m. op de Langestraet , en Margrietjen *van Beeftingh, j.* d. buyten de Koppelpoort; alhier getr. den 20 Maart,

20 April 1666. Gualtherus *de Bruyn*, der H. Theologie, ende Aeltjen *Neujen*, j. d. van Amersfoort; alhier getr. den 6 Mei.

17 Januari 1667. De heer Adriaen de *Coninck,* raet deser stadt, weduwnr. van wijlen juffr. Willemina *van Duverden van Voort,* en de WelEd. Juffr. Clementia *van Middeldorp*, wedᵉ van wijlen de heer en meester Gijsbert *van Domselaer,* in zijn leven schepen deser stadt.

8 Maart 1667. Arent *van Oldenbarnevelt*, weduwnr. van Margareta *van Rijnesteijn*, en Johanna *Johan*, *j.* d. van **Groninghen** , wonende in de Slyckstraet.

23 Maart 1667. Johan *van Hoogenhoeck en* Sara *van Harten,* alhier getr. 9 April.

10 April 1667. De heer en meester Lodewyck *Thiens*, domheer tot Utrecht ende out-borgemeester deser stadt, en juffr. Anna Catryna *Cletcher* ; alhier getr. 30 April.

13 Juni 1667. Anthoni *van Beeftinck*, j. m. op den Hoff, en Willemyna *Buys, j.* d. in de Crommestraet ; alhier getr. 4 Juli.

15 Augustus 1667. Cornelis *Foyert*, *j.* m. van Ingen, wonende op de Zingel, en Jannitjen *Lubberts,* j.d. van

Nykerck, wonende op St. Janskerkhof, alhier getr. 1 Sept.

4 September 1667. Abraham *van Delden*, *j.* m. van Leyden, en Teuntje *Aryens* j. d. wonende tot Amersfoort; geboden gaen tot Leyden ; attestatie op Bunschoten 5 Oct.

28 September 1667. D.: Johan van *Hamerstede,* dienaer des godtlicken woorts tot Mastricht, en Juffr. Barbara *Thiens*, van Amersfoort; beiden tot Mastricht; attestatie op Mastricht 14 October.

10 October 1667. Herman Jansz. *van Deventer*, weduwn. van Lysbet Cornelis, en Teuntjen Peters van *Sebeeck*, j. d. beiden wonende tot Amersfoort; alhier getr. 27 October.

27 Maart *1668.* D.: Jacobus *Lievens*, bedienaer des H. Evangeliums tot Domburg in Zeelant, en Johanna *Stellingwerff, j.* d. van Amersfoort.

1 October 1668. Crijn Willems *Heerman*, j. m. van Leyden, en Sophy *Cotenberch, j.* d. in de Langestraet; alhier getr. 27 Oct.

13 November 1668. Johan Lambertsz. *van Oldenborgh,* weduwn. van zal. Sytjen *Jacobs,* op de Wever Zingel, en Aertjen Jans *van Holt,* wed. van zal. Ariaan Goossens *Vlugh*; alhier getr. 29 Nov.

1 October 1669. D. : Johannes *Aysma,* bedienaer des H. Evangeliums van den Uythoorn wonende tot Kudelsteert, weduwn. van Alletta van *Hussen,* en juffr. Maria, *Gabri, j.* d. wonende tot Amersfoort ; alhier getr. 26 Oct.

4 November 1669. Frederik *Morren,* j.m. tot Creveceur, en Helena van *Voorthuysen, j.* d. tot Amersfoort.

20 Mei 1670. De heer Peeter *Both,* raedt deser stadt, en Joffrou Margareta *van Helsdingen*; geboden gaen tot Uytrecht; bethoon op Uytrecht den 6 Juni.

1 Juli 1670. Adriaen van *Bronckhorst , j.* m. en Aletta van *Eewyck*, *j.* d. tot Uytrecht; bethoon op Uytrecht den 18 Juli.

Deel 1670-1700.

30 Maart 1671. Anthony *van Deurn*, *j.* m. van Middelburg, cn joffr. Susanna *Meertens,* j.d. van Amsterdam.

14 December 1671. Samuel der Kinderen,, chirursijn, j.m. wonende tot Baeren, an Helena de *With*, *j.* d. wonende tot Amersfoort; alhier getr. 31 Dec

19 December 1671. Johan van *Bilderbeeck, j.* m. tot Amersfoort, en juffr. Cornelia van *Oldenbarnevelt*, *j.* d. tot Amsterdam.

22 Maart 1672. Adriaan de *Mey*, j.m. van Paliacatte in Oostyndiën , en Margaretha *Heck*, j. d. beiden tot Amersfoort; alhier getr. 8 April.

4 Mei 1672. De heer Cornelis *Sinapius*, raadt deser stadt en schout van Leusden en 't Hoogelandt, weduwn. van zal. juffr. Elisabeth Bot, en juffr. Margareta de *Goyer*; betoon op Zeyst 19 Mei.

30 Mei 1672. Jacob *Lam,* secretaris tot Maurick, weduwn. van Aletta *Gerrits*, en Johanna *van Wyck*, *j.* d. onlanckx wonachtich tot Amersfoort.

15 Februari 1674. Anthony *van Beeftingh,* weduwn. van Wilhelmina *Buys*, en Agniete *Merchamt, j.* d., beiden wonende alhier.

12 December 1674. Heer Hendrick *van Schauck*, oudt-burgemeester deser stadt Amersfoort, en juffr. Maria de *Herthoge van Orsmael,* bethoon op .... (niet ingevuld) 27 Dec.

9 Januari 1675. De Heer Anthoni *Hubalt Neukercke*, lieutenant onder de compagnie van den capt. Bergerie in guarnisoen alhier, en juffr. Susanna Magdalena Sandra, wonende alhier.

16 Januari 1676. Hendrick *Temminck* Jacobs, j. m. van Amsterdam, en Margareta van Helsdingen, wed. van Pieter *Both,* in sijn leven raet deser stadt Amersfoort.

15 April 1675. De heer en meester Georg *Ploos van Amstel,* raed en pensionaris deser stadt, en juffr. Aletta *Lieftinck*, wonende tot Uytrecht; alhier getr. 2 Mei.

28 October 1676. Gabriel Cornelis *van Zuylen, j.* m., en Margareta *Linse*, j. d. van Doesburch, wonende tot Amsterdam,

10 December 1676. Gerrit *van Deventer,* weduwn. van Geertruit *Kock*, en Elsebe van *Munster, j.* d. beiden tot Amersfoort, alhier getr. 28 Dec.

4 Februari 1676. Daniel *Rantzauw*, soldaet onder het Vorstelycke Holsteynsche regiment, en Sicilia *van Butselaer*, *j.* d. tot Amersfoort.

29 Juni 1676. De heer Sigfrid *Westphal*, heere van Miltzoltn , *j.* m. uyt Pomeren, en Johanna *van Draakenburch* , j. d. tot Amersfoort.

17 Maart 1677. De heer Arent *van Ruytenbeeck*, schepen en kameraer deser stadt , en Aletta *van Ommeren, j.* d. wonende alhier, tot Leusden getr. den 1 April.

12 April 1677. De heer Johan *Westervelt, j.* m., schepen deser stadt, en Cornelia *van Heusden*, *j.* d. wonende tot Delft.

11 Augustus 1677. De heer Reynier *van* de *Sande*, j. m. medic. doctor, griffier van de weeskamer der stadt Middelburch, en juffr. Anna *Hurt* , *j.* d. wonende tot Amersfoort; alhier getr. 4 Sept.

15 September 1677. Jacob *Knijf*, bedienaer des Gotlicken woorts in de Graef, en Maria Helena *Schot, j.* d. alhier.

11 April 1678. Mons. Abraham *Boor* en juffr. Mechtelt *van Giffen,* beiden wonende tot Amsterdam; betoon op Hoevelaken den 4 Mei.

1 Februari 1679. Joan *Ruysch* en Cornelia *van Giffen* beiden tot Uytrecht.

20 Maart 1679. De heer Paulus *Dalbogh,* oapiteyn, en Sara *Sachtleven*, wed. van den advocaet *Broens*, wonende tot Uytrecht; betoon op Uytrecht gegeven 6 April.

1 Januari 1680. Tielman *Bailli*, j. m., schout van 't Hogelant wonende tot Amersfoort, en juffr. Gerberegh *Beck*, *j.* d. wonende tot Amsterdam; attestatie op Amsterdam 18 Januari.

21 April 1680. Johannes van *Deventer, j.* m. van Amersfoort en Margaretha *van Wyck*, *j.* d. van Rhenen.

14 Mei 1680. Meester Willem *van Raalt*, advocaet 's Hofs van Uytrecht, en Maria van *Gheyn*, wonende tot Uytrecht.

29 Mei 1680. De heer en meester Willem *Tecckman*, outschepen deser stadt, en juffr. Julia *Coyet*, wonende tot Maarssen.

9 September 1680. Gerardus *Blotenburg,* bedienaar des Gotlicken woorts alhier tot Amersfoort, en Alida *van Dickhuysen* , *j.* d. van Amsterdam.

20 November 1680. Gijsbertus van *Deventer,* weduwn. van Marritje *van Brinckesteyn,* en Christina *Sheerncaspel*, *j.* d. tot Uytrecht; attestatie op Uytrecht den 6 Dec.

26 December-1680. Anthony *van der* **Hoeve** en Mechtelt de ***Wijs***, beide wonende tot Amersfoort, attestatie gegeven op Hoevelaken 16 Jan. 1681.

26 Maart 1681. Pieter Jansz. van ***Brienen,*** weduwn. van Pieternella *van Wijngaerden*, en Annetje ***Coenraads, wed.*** van Joost ***Gerritsen,*** beiden van Amersfoort; attestatie op Emenes 16 April.

16 April 1681. De heer Adriaen ***Temming*** Coenraeds, oud schepen en raad deser stadt Amersfoort, en juffr. Sibilla *Harderwijk*, ***j.*** d. van Amersfoort; alh. getr. 10 Mei.

16 September 1681. De heer Gijsbertus *Crinius*, medicinae doctor, oudt raet deser stadt, en juffr. Judith *Slichtens*, wed. van den heer Hendrick ***Temminck.***

17 Januari 1684. De heer Anthony *Logen*, schepen en raad der stadt Amersfoort, weduwnr., en juffr. Judith *van Domselaar*, van Bernevelt, wonende tot Nieukerck.

2 Februari 1684. De heer en meester Willem ***van Raeit,*** weduwn. van Maria *van Geyn*, en Hillegont *Verhoef, j.* d. beiden van Amersfoort; alhier getr. 19 Febr.

13 Februari 1685. Johan Frederik *Lindeman*, ***j.*** m., lieut. onder het regiment van den Prinse van Lunenburg en Anna Juliana *Coevael*, j. d. van Vyanen; bethoon op Vyanen 1 Maart.

8 Mei 1685. De heer en meester Bartholomeus *Penningh, j.* m. en juffr. Emerentia Charles, j. d. wonende tot Amersfoort; betoon op (niet ingevuld) 26 Mei.

(Wordt vervolgd.)

KORTE MEDEDEELINGEN.

de Hooch van Rosant.

In jaargang 1908 der *Genealogische* en ***Heraldische Bladen*** verscheen van mijn hand een genealogie van de familie (of de families) ***van Rosant-van*** *Resant* te Utrecht, welke in geen bewijsbaar verband — ook blijkens het geheel andere wapen — staan tot de Tielsche familie Wijnants van Resant.

Een der hoofdtakken van de Utrechtsche familie — uitgestorven in 1807 — stamt uit het huwelijk van een ***Joachim Abrahamszn. van Rosant*** met ***Aertgen Jans van Grambergen,*** van wie alleen bekend was, dat zij daar resp. 20 en 27 Aug. 1666 te Utrecht werden begraven en omstreeks 1616 gehuwd moesten zijn.

Nu vond ik onlangs in het protocol van notaris W. Swaerdecroon te Utrecht een acte van 12 Juli 1630, waarin de eersame ***Joachim*** *Abrahamszn.* ***de Hooch van Rosant*** en ***Aertgen*** *Jansdr.* ***van Gramsbergen,*** echtelieden, elkander wederkeerig lijftuchtigen aan al hun goederen.

Op den naam de ***Hooch*** in het uitmuntend ingerichte stedelijk archief te Utrecht alsnu een nader onderzoek instellende, vond ik in het Publicatieboek van 1610 als gehuwd voor schepenen : ***Joachim Abraham de Hooch's soon*** en ***Aertgen*** *Jansdr.* ***van Gramsbergen,*** *beyden* ***van Utrecht, 7*** *Juli* ***(1610) eerste gebod, 14*** *Juli*, *2de* ***gebod.***

En in het Burgerboek van Utrecht vond ik, dat ***Joachim Abrahamsz. de Hooch,*** lintwerker, 21 Mei 1611 burger van Utrecht werd.

In de Begraafregisfers — welke met 1624 aanvangen — zijn op 20 Nov. 1626 en 3 Sept. 1627 nog 2 jonggestorven kinderen ingeschreven n.l ***Joachim Abrahamsz. de Hooch*** wonende in de Marssegast, doch van af 13 Oct. 1628 zijn die kinderen ingeschreven als van *Joachim* ***Abrahamsz. van Rosant,*** met welken naam hij en zijn afstammelingen dan verder blijven voorkomen.

Mocht een mijner Utrechtsche medeleden iets weten, of te zijner tijd iets vinden over ***Abraham de Hooch*** en de reden waarom diens circa 1586 geboren zoon ***Joachim*** sedert 1628 den naam de ***Hooch*** veranderde in dien van *van Rosant*, dan zal de mededeeling daarvan mij zeer verplichten.

W. WIJNAENDTS VAN RESANT.

Andres.

In Alg. Nederl. Familieblad jg. 1889 blz. 9-14 verscheen een Bijdrage tot de genealogie van de familie *Andres*. Het daar op blz. 9 medegedeelde over de eerste generaties der familie kan op onderstaande wijze aangevuld worden met hetgeen een onderzoek in de Inteekenregisters te 's-Gravenhage leerde.

De inteekenacte d.d. 20 April 1755 van sub 11 luidt:

Jan Jacob Frederik Andries (sic), j m. geboren in het Nassau-Dillenburgse, met ***Helena Sophia Bernardina*** *Greefraets*, j.d. geboren te *Dusseldorp*, beyde wonende alhier.

Volgens genoemde Bijdrage zou *hij* geboren zijn te ***Herlisheim*** en *zij* te ***Lunen;*** daar een daar ter plaatse ingesteld onderzoek naar hunne resp. ouders vruchteloos bleef, is thans duidelijk waar zulks aan is toe te schrijven. ***Hij*** toch was blijkens de acte niet in het Nassau-Weilburgsche, maar in het Nassau-Dillenburgsche geboren en *zij* niet te Lünen, maar te Dusseldorf. Een te laatster plaatse in te stellen onderzoek zal dus meer succes hebben.

De inteekenacte van I, 7, luidt:

14 October 1769. *Hendrik* ***Lodewijk*** *Andres*, j.m. geboren te ***Nieuwsarwede*** in het Nassau-Weilburgse, en ***Catharina Elisabeth.*** *Kopp*, geboren in Wolfenbuttel, beide wonende alhier.

Een onderzoek te Neusaarwedden zal dus denkelijk meer succes hebben dan te Herlisheim.

De inteekenacte van I, 2, luidt:

22 October 1776. ***Andreas*** *Mytenbach*, j.m. geboren te Nassau-Dillenburg, wonende te Rotterdam, en ***Maria*** *Catharina* ***Andres,*** j.d., geboren in het Weilburgsche en wonende alhier.

In noot (3) op dezelfde blz. 9 van meerbedoelde Bijdrage is sprake van ***Gottlief*** *Zielkens* en zijn vrouw ***Christina Franke,*** van wie geen plaats en datum van huwelijk gegeven wordt. Hun inteekenacte d.d. 26 ***Augustus 1757 te Amsterdam,*** luidt:

Gotlieb ***Sielkens*** van Riegenwalde, Luters, oud 34 jaer op de Voorburgwal, ouders dood, geadsisteert met zijn oom Hendrik Sielkens, en ***Christina*** *Franken* van Amsterdam, Luters, oud 25 jaer, woont als boven, geadsisteert met haer moeder Johanna Blom.

W. W. v. R.

Thomas van Wassenaer.

(XXXIV, 120-121.)

Uit eene briefwisseling met Dr. Doppler hoofdcommies a/h Rijksarchief te Maastricht bleek mij, dat ***Thomas Jacob*** *Willem* ***aan Wassenaer 26*** Mei 1755 reeds het kanunnikschap van St. Servaes verkreeg en alsdan afkomstig heet uit het diocees Antwerpen; dit klopt dus met de opgave van Bergen op Zoom als geboorteplaats.

Op 1.1 Maart van dat jaar was namens zijn vader een request ingediend bij de Staten-Generaal om dispensatie van de bepaling, dat een kanunnik minstens 14 jaar moest zijn, daar hij dien leeftijd nog niet had bereikt.

Bovendien vernam ik uit Luik, dat hij aldaar 14 Sept. 1817 is gestorven. De datum 17 Sept. slaat op zijne begrafenis te Maastricht. Volgens zijne doodacte was hij 76 jaar oud en geboren te Warmont bij den Haag, ouders onbekend. Deze nieuwe gegevens veroorloven ons m. i. tot het besluit te komen, dat deze laatste manlijke afstammeling der van Wassenaer's van Warmond op 10 September 1741 te Bergen op Zoom geboren is. Dat zijn leeftijd in de acte van bekendheid overdreven werd is duidelijk, daar het stuk blijkbaar is opgemaakt om hem tijdens zijn gedwongen verblijf in Frankrijk -van arbeid vrij te waren. Merkwaardig is, dat drie zijner ooms van vaderszijde ook kanunniken van St. Servaes zijn geweest. BIJLEVELD.

van Rornunde. Rijksarchief Zwolle. Stad Vollenhove, testamenten enz. 1625-1666, deel 2709.

20 Dec. 1629. Voor schepenen Roloff Hendricksz. en Henrick Berentz. inplaetse van Willem Hermans.

Erschenen die E. *Andries van Romunde* sohne van den E. *Arnolt van Romunde* en juffr. *Anna Sara van Eck* nagelaeten dochter van den weled. *Bartholomaeus van Eck* ende hebben gerichtelick bokannt, condt gestelt sie comparanten te saemen ondertrouwe stunden ende versochten dien folgenth datt sie voer ons incopulirt ende in deñ houwelicken staet befestigett, oock hun daernae attestatie verleent werden mochte, waerom se dan bij seeckere attestatie van den eerwaerdighen welgeleerde Heren Victor Petri ecclesiastii **Zwollani ,** die dato van den 8 Decemb. is gebleecken, datt sie comparanten oir proclamatien in der kercke derselfe gehadt, sonder datt darvan eenighe contradictie wehre gefallen ende datt die 3. op huijden den 20 Decemb. solde geschehen, datt sie oock well mochten liden, datt haerent dess praesbij terie halven die befestiginge mochte geschehen, hebben wij sodane versoeck hun comparanten ingefolg der ordonñ op den houwelicken statt art. 6 niet konnen noch moeghen verweigeren, sijn ovcrsulcx die voern. comparanten in nahmen der heilighen Driefoldigheit voer ons befestigt ende is hun daernae een attestatie onder onserer Stath zegel1 mede gedeeltt worden. Actum ut supra. LACH DE BÈRE.

VRAGEN EN ANTWOORDEN,

Hogendorp (van). (XXXIII, 209; 'IV, **124).** Doopb. Nieuwe Kerk Delft, Dec. 1630 29. dito. 1. kint *Gillis*, vader *Gillis van Hoogendorp*, moeder *Catalijna Hartmans de Coster*, getuijgen Andries Mahu, Jan Hartmansz. de Koster, ende Tannetken Hartmans de Koster.

D. D.

Horenbeke (van)-Sterck. Is er behalve bij Herckenrode's Nobiliaire nooit eene uitvoerige genealogie opgemaakt van de Belgische familie *van Horenbeke* of *Hoorenbeeke?* In Herckenrode worden o. a. gemist:

1. *Avesoete van Horenbeke* die 1500 huwt met *Josse Sterck* in Brussel ;
2. *Petronella van H.* in' 1685 doopgetuige van een kind Petronella van Petrus *Sterck* en *Catharine Myninx*;
3. *Cornelis van H.* in 1637 getuige bij het huwelijk van *Hendrik Sterck* of *Stark* en *Stijn Füssen* in Emmerik.

Inlichtingen omtrent de families *Sterck* en *van Horenbeeke* ziet gaarne tegemoet

Haarlem. Mr. A. 8. MIEDEMA.

Marnix (de). (XXXIII, *317).* Misschien geeft, Navorscher 1858 bl. 78 eenige aanwijzing.

H. B. *v.* T. P.

Quadt (von). (XXXIV, 126). Bij uitwerking der kwartieren van Alexander Carel van Heiden tot Laarwoud, comparant in de Ridderschap van Drenthe, geboren 28 Mei 1709, overleden 20 Februari 1776, vond ik, dat zijne moeder was Louisa Maria van Diepenbroeck tot Empel, dochter van Johan Herman van Diepenbroeck tot Empel, Millingen en Groin en van *Anna Sybilla van Quadt van Wickradt tot Zoppenbrock*, dochter van *Wilhelm van Quadt van Wickradt heer tot Zoppenbrock*, Velde *en Brochout,* geboren 17 Juni 1586 als zoon van Willem ex Dorothea van Loe, drost van Dinslaken, overleden in 1659, en van *Christina Barbara van Bylandt—Halt tot Spaldorp,* dochter van Roeleman ex Johanna van Wylich tot Nuth, overleden 8 Februari 1686.

(Vergl. de 16 kwartieren van Carl Wilhelm van Quadt 1732 echtgenoot van Geertruid van Nagel1 tot Ampsen, in Navorscher 1870 bl. 47/48).

Assen. J. A. R. KYMMELL.

Anna *Sibilla von Quadt—Wickradt*, geb. 1632 en sterft als weduwe 31 Dec. 1710. Zij huwde 1667 *Johann Hermann von Diepenbroick*, Heer van Impel.

Zij is' eene dochter van *Wilhelm von Quadt von Wickradt*, heer van Soppenbroick en Veld en van *Cristina Barbara von Bylandt.*

's-Gravenhage. J. D. WAGNER.

Als ouders van *Anna Sybilla von Quadt* werd tot admissie van Dorothea Christina van Heiden in het stift te Bèdbur opgezworen : Willem vrijheer *Quadt van Wickeradt* tot Soppenbroeck en *Christina Barbara* vrijin *van Bylant Halt.* [Zie Mr. L. A. J. W. Baron Sloet: het hoogadelijk vrij wereldlijk stift te Bedbur, pag. CLX, en voor de uitwerking: Ned. Adelsb. 1916 p. 143 X]. Als moeder van *Christina Barbara van Bylandt* werd tot admissie van *Anna Louise von Quadt van Wickeradt* in hetzelfde stift foutief opgezworen het kwartier *Flodorf* (in plaats. van *Wylich),* eene vergissing met de grootmoeder van haren echtgenoot. [Zie het aangehaalde werk van Baron Sloet p. CLXXV.]

Ferwerd. F. F. DE SMETH.

Raesfelt (van)-van Reede. (XXXIV, 12ö). Uit het Archief van het huis Hulsen (bij Hatert in het Schependom van Nijmegen) is bekend een *Willem van Raesvelt,* die 5 Juni 1646 onmondig was. Hij is de zoon van een *Adolph van Raesvelt,* die op huwelijksvoorwaarden van 11 Sept. 1642 *Wilhelmina van Bronchorst* getrouwd had.

Daar de vermaagschapping onderling in- de families' Bronckhorst, Reede en Raesfelt zeer moeielijk uit elkaar is te houden laat ik een fragment genealogie dier families volgen.

1e gen. *Bernard* (Bernt) *van den Bongard*
tr. *Elisabeth Turck.*
Hunne kinderen volgen onder A.

2e gen. A. 1. *Bernt v. d. B.*, overluid 19 Sept. 1617
tr. Maria *van Reede*, sterft Febr. 1626.
Uit dit huwèlijk zie onder B.
2. *Jan v. d. B.*
tr. *Johanna van Reede*, zuster van Maria hierboven.
Uit dit huwelijk zie onder C.

3e gen. B. *Elisabeth v. d. B.*
tr. *Willem van Bronckhorst* tot Hulsen.
Kinderen onder D.
C. *Bernardine v. d. B.*
tr. *Adolph van Raesvelt*, kapitein.
Kind onder E.
4e gen. D. 1. *Wilhelmina van Bronckhorst*
tr. op huwl. voorw. 11 Sept. 1642 *Adolph van Raesvelt*, voorkomende 5 Juni 1646.
Kind onder F.
2. *Bernt van Bronckhorst*
tr. op huwl. voorw. 11 Juli 1638 *Catharina van Beest van Renoy.*
3. *Willem van Bronckhorst*
tr. vermoedelijk *Agniete van Hemert.*
4. *Johan van Bronckhorst.*
5. *Maria van Bronckhorst,*
tr. 1e *Evert van Hemert,*
2e *Werner van H asselholdt* gend *Stockheym.*
6. *Jurriana van Bronckhorst , 1646, 1652, 1667* , 1690.
tr. *Wennemar van Raesfelt,* 1662, 1667 en is dood 1690. Kind onder G.
E. *Johan van Raesvelt,* broeder van *Wennemar* hiervoren
tr. *Anna van den Bongart,* wordt getocht 19 Sept. 1646.
Uit dit huwelijk geene kinderen.
5e gen. F. *Willem van Raesvelt,* onmondig 5 Juni 1646.
G. *Adolph van Raesvelt,* ritmeester
tr. Tiel 20 Oct. 1678 *Gysberta van Beinzem.*

J. D. WAGNER.

Scheijderuijt. Wie waren de ouders van *Geertruyd Jacoba Scheijderuijt* geb. te Batavia ..... overl. ..... tr. 25 Juli 1719 te Middelburg *Ambrosius Tulleken*, geb. Middelburg 30 Juni 1686, Schepen, Raad aldaar (1721—1728) en overl. te Middelburg 27 Januari 1729.

Zijn er omtrent deze familie, behalve het wapen in het Armorial Général, nog meer bijzonderheden bekend?

Ginneken. STEENKAMP.

Schimmelmann (von). (XXXIV, 93). De aldaar vermelde *Adolph* von *Schimmelmann* was een zoon van *Ernst v. S.* (geb. *21* Jan. 1810), die blijkens familieopgaven in 1836 in Nederl. Krijgsdienst trad en in 1837 op Java kwam, alwaar hij om zijn moedig gedrag spoedig tot 1e luit. bevorderd werd. Hij maakte twee expedities mee naar Bali en sneuvelde aldaar op lb April 1849. Hij was met eene Javaansche vrouw gehuwd die hem 4 kinderen schonk:

1. *Gustav v. S.*, assistent bij het mijnwezen, werd bij een opstand bij Bandjermasin door Dajaks vermoord.
2. *Adelaide v. S.*, kwam 18 jaar oud in een waterhoos om.
3. *Adolph v. S., O.I.* ambt., geb. 20 Nov. 1848, 7 Febr. 1892 aan typhus overleden. Hij huwde eene Bonische prinses, bij wie hij 4 kinderen had, waarvan nog in leven: *Ernst Gustav v. S.*, werkzaam aan een groot Engelsch import- en export-huis op Java.
4. *Ernst v. S.*, zeer jong overl. vóór 1849.

Volgens Maandbl. XXXIV, 93 heette de echtgenoote van eerstgenoemden *Ernst : Lahertion* , terwijl bovenstaande opgaven der familie haar *eenjavaansche vrouw* noemen. Wat is juist?

Alle gegevens betreffende de Nederl. Indische tak van het tot den Deenschen adel behoorende geslacht *von Schimmelmann* zullen door mij dankbaar worden aanvaard.

Roskilde (Denemarken). HIORT—LORENZEN.

Schrassert. 1e. Wanneer en waar overleed *Henrick Johan Schrassert*, Burgemeester van Harderwijk, geb. aldaar 11 September 1718, als zoon van Nicolaas Schrassert (1691—1761) overste, en van diens echtgenoote Johanna Jacoba Focanus ?

Hij was ongehuwd.

Heeft hij een testsment nagelaten, zoo ja, weet iemand inlichtingen te geven, waar dat zou berusten of te vinden zijn ?

Tot toelichting diene, dat genoemde *Henrick Johan Schrassert* de volgende kwartieren voerde :

1. Schrassert. 2. Focanus. 3. Schrassert. 4. Schrassert. 5. Witten. 6. Tulleken. 7. Martini. 8. Turicler. 9. Schaeff. 10. de Witt. ll. v. Hennekeler. 12. v. Hennekeler. 13. Hoeclum. 14. de Leeuw. 16. Hamerstede. 16. Tritouw. 17. v. Steenler. 18. v. d. Meer. 19. v. Steenler. 20. v. Steenler. 21. v. Boecop. 22. v. Sinderen. 23. v. d. Broek. 24. v. Wencum. 25. Bentinck. 26. v. Berendrecht. 27. v. Oldenbarneveld. 28. v. Oldenbarneveld. 29. v. Speulde. 30. v. Beverwyck. 31. Oorsprongh. 32. Bouwer.

2e. Wanneer en waar werd geboren en overleed (vermoedelijk Nijkerk of Putten) *Coop Schrassert,* die op 24 Maart 1647 bij testament het nog bestaande weduwehofje stichtte te Putten op de Veluwe. Was hij gehuwd, zoo ja, met wie, en had hij kinderen, zoo ja, welke?

N.B. Tot toelichting moge dienen:

Genoemde *Coop Schrassert* schijnt één der eerste ouderlingen te zijn geweest van de Protestante kerk te Putten op de Veluwe en vermoedelijk de jongste zoon van Philips Schrassert, eigenaar van het goed „Seggelaar" te Meu-Lunteren, ao 1068 (zie Gelre VIII blz. 160 e. v.) genoemd als hopman bij de Geuzen onder den Graaf van den Berg.

Hij werd door Alva ingedaagd wegens ketterij en tengevolge daarvan wegens het geloof ten eeuwigen dage uit den lande gebannen met verbeurdverklaring van al zijne goederen. Voor zoover bekend waren de kwartieren van genoemden *Coop Schrassert*:

1. Schrassert. 2. v. Arler. 3. v. Hollick. 4. de Wolff. 5. v. Arler. 6. v. Scherpenzeel. 7. van Renesse. 8. v. Wynbcrgen. 9. v. Scherpenzeel. 10. Schrassert. 11. Dagenraets. 12. Bolle. 13? 14. v. Wisch. 15? 16. v. Blarinckhorst.

Ginneken. STEENKAMP.

Utrecht (van). (XXXIV, 112). De Nav. XII bl. 184 vermeldt, dat een zekere dichter Willem van der Pot de acte van legitimatie (?) van *Maritgen van Utrecht* d.d. 14 Nov. 1575 heeft gezien en dat zij was „de natuurlijke dochter van *Adriaen Wmz. Plas* en *Magdalena Jansdr. van Vuytrecht* , alle beyde vrij en ongebondene personen , en voorts dat sij suppliante haer van jonx af tot dien dage toe deugdelijk ende eerbaerlijk ghedraghen hadde, in voege dat sij supp. uijt dien hoofde bij haere Oomen Mr. *Jacob van Vuytrecht* en *Pauwels van Vuytrecht,* geheele broeders van de genoemde *Magdalena van Vuytrecht,* haer supplts moeder, in haer huys opgevoed, onderhouden en getracteerd is, ende nader bij den voornoemden *Pauwels van Vuytrecht* gehouden was als haer zusters dochter, in allen schijn of sij uit wettelijk huwelijk geboren ware."

Zie ook Nav. XII bl. 251.

H. B. v. T. P.

Verschoor. (XXXIV, 60, 118). Beschikt ons geacht medelid van Lexau Frieswijk over nadere gegevens omtrent *Nicolaas Verschoor* „Schout-bij-Nacht"?

De over hem gepubliceerde gegevens stemmen niet overeen met van der Lely's Kwartierstaten (XXXTII, 240) en Nederland's Patriciaat 11 blz. 503.

's-Gravenhage. C. A. VAN WOELDEREN.

Gevraagde wapens, (XXXIV, 12'7). Het eerstgenoemde wapen zal wel zijn van Mr. *Jacob Jacobsz. Hinlopen.* In het standaardwerk van J. Elias „de Vroedschap van Amsterdam" wordt vermeld :

Mr. *Jacob Jacobsz. Hinlopen* van 1680 tot 1705 Raad van Amsterdam, in 1694 Burgemeester, in 1695 Bewindhebber van de O.I. Comp., tot 1694 Commissaris van het Zandpad op Muiden en Naarden, daarna van het Weesper Zandpad. Hij is gedoopt te Amsterdam in de Nieuwe Kerk 22/3 1644 en sterft aldaar 14/3 1705, zoon van Jacob Jacobsz. Hinlopen, van 1657 tot 1679 Raad van Amsterdam, lakenkooper aldaar en Anna Tholincx. Hij trouwt 26/6 1667 met *Debora Popta,* gedoopt te Amsterdam in de Oude Kerk 16/6 1644 ob. aldaar 9/7 1700, dochter van Michiel Popta en Catharina Hinlopen.

Het tweede wapenbord geeft in ovaal schild een gedeeld wapen te zien, waarin de rechterhelft is: in zilver een zwart schuinkruis, vergezeld van 4 zwarte droogscheerdersscharen, de linkerhelft: in goud een zwarte adelaar. Hierbij als kwartieren de wapens *Schouten, Dell, Leeuw* en *Backer.* Als jaartal van overlijden er onder 1746.

De Heer Roelants merkt op, dat de ovale schildvorm aanduidt, dat dit wapen van eene gehuwde vrouw is.

Hoewel dit, zooals mij op grafzerken meermalen bleek, volstrekt geen axioma 'is, zal het met dit wapen wel het geval zijn, daar het eerste kwartier nl. *Schouten* volkomen overeenkomt met de linkerhelft van het gedeelde hoofdwapen. Wij kunnen veilig aannemen, hier te doen te hebben met het wapen van eene juffrouw *Schouten,* vereenigd met dat van haren echtgenoot. Uit hetgeen volgt zal dit in verband met de, op het wapenbord voorkomende, kwartieren blijken.

In de Heraldieke Bibliotheek jaargang 1874 vinden wij eene uitvoerige genealogie *Backer.* Op pag. *138* lezen wij :

Joris Jorisz. alias *Roodhoorn* geb. te Amsterdam 15/8 1568 ob. ald. 7/6 1621, Schepen van Amsterdam in 1597, trouwt aldaar 5/7 1593 *Annetje Backer*, dochter van Willem Backer en Lijsbeth van Leuven. Hunne 17 kinderen nemen allen naam en wapen van Backer aan.

Het achtste kind is *Anna Backer*, die met Nicolaas *Dell* trouwt. Uit dit huwelijk 6 kinderen, waarvan het tweede nl. *Ida Dell* trouwt met *Jacob Schouten,* den zoon van Cornelis Schouten en Barbara Leeuw. Uit laatstgenoemd huwelijk zijn 2 kinderen geboren, wier namen echter in de aangehaalde genealogie niet vermeld worden.

Wij hebben hier dus de kwartieren *Schouten — Dell — Leeuw* en *Backer* voor ons *en* er valt, dunkt mij, niet aan te twijfelen, of één der 2 kinderen van het echtpaar *Jacob Schouten* en *Ida Dell* is degene, wier wapen als linkerhelft op het hoofdwapen fungeert.

In de Navorscher 1916 vinden wij op pag. 266 van den hand van den Heer J. J. Bastcrt „Sprokkels Dell", waarin o. a. *Claes Claesz. Dell, 1613, 14, 16* enz. Burgemeester van Weesp, brouwer aldaar in de „Gekroonde Star". In de protocollen van dennotaris M. Louff 1663, op het Rijksarchief te Haarlem, komt de overdracht van zijn graf in de Oude Kerk te Amsterdam aan Anna *Backers* (wed. *Nicolaas Dell*) voor. 1 Maart 1718 wordt vermeld *Nicolaas Dell*, ritmeester, zoon van *Nicolaas Dell*, burgemeester en brouwer te Weesp, en *Anna Backers. 6* Januari 1718 wordt vermeld *Nicolaas Dell* zaliger; hij was dus toen reeds overleden.

Deze *Nicolaas Dell* en *Anna Backers* zijn ongetwijfeld dezelfden als Nicolaas *Dell* en *Anna Backer*, in de genealogie Hacker vermeld. Hunne dochter *Ida Dell* vinden wij dan ook bij Elias „de Vroedschap van Amsterdam" vermeld als *Ida Dell Claesdr.* Op pag. 444 toch lezen wij aldaar Mr. *Hillebrand Schellinger,* gedoopt 26/6 1643 ob. te Weesp 11/11 1703, Hoogheemraad van den Zeedijk beoosten Muiden; trouwt te Weesp April 1683 *Anna Cornelia Schouten,* geb. ald. 1661, ob. ald. 28/5 1728 dr. van Mr. *Jacob Schouten,* Burgemeester van Weesp en *Ida Dell Claesdr.*

Dit laatste echtpaar is hetzelfde als in de genealogie Backer vermeld en waaruit 2 kinderen geboren.

De vrouw, wier wapen in de linkerhelft staat aangegeven, is dus eene dochter van burgemeester Mr. *Jacob Schouten.* Hoe zij heet is mij niet gebleken.

Met wie is zij nu getrouwd? m. a. w. welk wapen vertoont de rechterhelft?

In mijne collectie vind ik in de groep „Schuinkruizen" de drie volgende geslachten, die zoowel in figuren als. kleuren volkomen ermee overeenkomen. Het zijn de geslachtswapens : *van Meeckeren* (Mekeren), *de Kolcken* en *Scherenberg.*

Zeer waarschijnlijk hebben wij hier met *van Meeckeren* te doen. Het blijkt toch, dat van Meeckeren's in het einde der 17e eeuw te Weesp gevestigd waren, tenminst8 het lijkt mij in verband met het volgende niet onwaarschijnlijk.

In het reeds genoemde werk van Elias wordt op pag. 795 vermeld, dat de vrouw van *Philips van der Goes,* van 1704 tot 1707 Vice-Admiraal van Holland en West-Friesland, is *Clara* van Meeckeren, dochter van den bekenden Amsterdamschen chirurgijn *Job van Meeckeren.* Deze *Job is* geboren 1611 als zoon van *Jan Willemsz. van Meeckeren* en diens 2e vrouw *Hendrietta Swanenburch,* welke laatste te Weesp geboren is. Elias vermeldt 2 dochters van den admiraal, nl. *Machtelina Henrietta* en *Isabella Maria;* beiden zijn te Weesp geboren en wel de eerste 14/11 1685, de tweede (niet opgegeven).

Ik ben geneigd aan te nemen, dat de vader van *Job van Meeckeren* te Weesp zal gewoond hebben.

De beide andere gevraagde wapens heb ik nog niet gevonden.

Rotterdam. R. T. MUSCHART.

INHOUD **1919, N° 5.**

Bestuursberichten. — Genealogie de Vernatti, medegedeeld door Jhr. Mr. Dr. E. A. van Beresteyn. — Het muntmeestersgeslacht Wyntgens, door Ph. F. W. van Romondt (vervolg). — De Havezathe Landfort bij Gendringen, door C. A. van Woelderen. — Aanteekeningen uit de oude registers van ondertrouw van Amersfoort, door W. Wynaendts van Resandt (vervolg). — Korte mededeelingen: de Hooch van Rosant ; Andres ; Thomas van Wassenaer ; van Romunde. — Vragen en antwoorden: Hogendorp (van); Horenbeke (van)-Sterck; Marnix (de); Quadt (von); Raesfelt (van)-van Reede; Scheijderuijt; Schimmelmann (von) ; Schrassert; Utrecht (van); Verschoor. — Gevraagde wapens.

MAANDBLAD

VAN HET

Genealogisch-heraldisch Genootschap: „De Nederlandsche Leeuw,"

Dit blad verschijnt maandelijks en wordt alleen aan de Leden van het Genootschap gezonden. Bijdragen, correspondentie betreffende de redactie van het Maandblad, opgaven van adresverandering, gelieve men te richten tot den redacteur, Mr. TH. R. VALCK LUCASSEN, *Raamweg* 14, *'s-Gravenhage.*

Contributiën enz. aan den penningmeester, B. VAN HAERSMA BUMA, *Mauritskade 9—15, 's-Gravenhage.*

De jaarlijksohe contributie bedraagt *f* 7.50. Leden te 's-Gravenhage, die de wekelijksohe portefeuille ontvangen, betalen hiervoor *f* 2.50 per jaar.

Brieven, aanvragen enz., betreffende het Genootschap te richten tot den secretaris, Mr. Ta. R. VALCK LUCASSEN, *Raamweg* 14, *'s-Gravenhage, en* die betreffende de Bibliotheek, opmerkingen in zake de verzending en aanvragen om exemplaren van vroeger verschenen Maandbladen tot den wnd. Bibliothecaris, Jhr. Mr. Th. VAN RHEINECK LEYSSIUS, *Vivienstraat 10, Scheveningen.*

De Bibliotheek van het Genootschap, gevestigd *Heerengracht 62 (hoek Princessegracht), 's-Gravenhage,* is voor de Leden geopend iederen Maandag van 2-5 uur.

De redactie van het Maandblad wijst er nadrukkelijk op, dat zij niet aansprakelijk is voor de strekking of den inhoud der onderteekende stukken.

N°. 6/7. XXXIVe Jaargang. Juni-Juli 1916.

Bij dit nummer wordt een plaat verzonden, behoorende bij het art.: Breda-Schooten.

BESTUURSBERICHTEN.

Bericht van den Penningmeester.

Het adres van den Penningmeester is niet meer Kneuterdijk 12-14, doch

Mauritskade 9-15, 's-Gravenhage.

Tot lid zijn benoemd:

Jhr. W. M. BOWIER . . . . . *Amsterdam.*
Surn. Reg. en Dom. *Valeriusstraat, 10.*

Mr. A. A. DEL COURT TOT KRIMPEN . . *Velp* (G.)
Beukenlaan.

J. G. A. VAN HOGERLINDEN . . . . . *Arnhem.*
Hoofdambt. ter Secr. *Nieuwstr. 47.*

J. E. HONCOOP . . . . . *Den Helder.*
Arts. Off. van Gez. der 1e kl. K. N. M. *Hoofdgr. 76.*

H. DE JOSSELIN DE JONG . . . . . *Hilversum.*
Oud-Burgem.

Mr. H. H. REYERS . . . . . *Velp* (G.)
Rozendaalsche laan.

Voor de Bibliotheek.

Wij ontvingen in dank voor de Bibliotheek:

U. G. Dor h o u t. Het stedeke Sloten. (Uitg. v/h Tijdschr. Het Huis, Oud en Nieuw). Amsterdam 1916, met 32 afb. n. foto's, 4°.

(*Van den* ***Heer G. Hnitsma*** *Mulier te Sloten*, Fr).

Frederic de Hochcpied Larpent. Note concerning the Family of Larpent settled between 1695—1705 in Denmnrk and Norway. London. 1916. gr. 8°.

(*Van* ***den*** *Schrijver.*)

J. A. R. K y m m e ll. Het geslacht van Welvelde. (Ovcrdr. uit De Wapenheraut 1915/1916), 8°.

(Van ***den*** *Schrijver*).

A. Hoynck van Papendrecht. Verslag van het Museum van Oudheden te Rotterdam over het **jaar** 1915. Rotterdam 1916, 8°. ***(Van den*** *Schrijver.*)

36ste Algemeene Vergadering van het Genootschap.

Op Zaterdag 13 Mei 1916 werd in het Gebouw Diligentia te 's-Gravenhage de 36ste Algemeene Vergadering gehouden.

Aanwezig waren de HH. W. N. Arntzenius, F. L. G. d'Aumerie, W. J. J. C. Bijleveld, B. van Haersma Buma, L. Calkoon, Mr. W. B. A. Donker Curtius, Jhr. H. P. Witsen Elias, Jhr. W. Engelen van Pijlsweert , D. G. van Epen, S. Fontein, Jhr. A. F. K. Graswinckel, A. C. de Kanter, Jhr. Nr. H. J. L. Th. van Rheineck Leyssius, H. W. A. S. Loke, Mr. Th. R. Valck Lucassen, J. Mees, J. J. van Oordt van Bunschoten, Jhr. Mr. A. F. 0. van Sasse van Ysselt, Jhr. C. H. C. A. van Sypesteyn , A. B. van der Vies, J. G. A. N. de Vries, J. D. Wagner en C. A. van Woelderen.

De Vergadering werd door den Voorzitter Jhr. C. H. C. A. van Sypesteyn met een woord van welkom tot de aanwezige leden geopend. Hierop werden de notulen der vorige Algemeene Vergadering voorgelezen en ongewijzigd gearresteerd.

De Secretaris Mr. Th. R. Valck Lucassen bracht zijn verslag uit over het afgeloopen jaar, waaraan in hoofdzaak het volgende is ontleend.

Ondervond het Genootschap in den loop van den voorlaatsten jaarkring tot in zekere mate den terugslag van de ernstige tijdsomstandigheden, die wij beleven, met voldoening kon worden geconstateerd, dat in het op ult° Dec. 1915 afgesloten jaar de normale toestand weder was ingetreden. In het ledental viel weer eenige vooruitgang waar te nemen, zoodat het Genootschap aan het einde van het XXXIIIste jaar 10 ecreleden, 13 correspondeerende leden ***en 349*** gewone leden telde, terwijl bovendien in den loop van dit jaar nog 16 nieuwe leden werden benoemd.

Door den dood had het Genootschap het verlies te betreuren van de HH. 0. Netscher en J. Sligcher.

De Maandelijksche Bijeenkomsten hadden ook dit jaar geregeld plaats en mochten zich in de belangstelling

veler leden verheugen, waaronder niet alleen inwoners der Residentie, doch ook leden te Rotterdam en Leiden woonachtig. Dat de instelling van de Maandelijksche Bijeenkomsten een gelukkige gedachte geweest is, blijkt ten overvloede uit de omstandigheid, dat thans ook te Arnhem door eenige leden het initiatief werd genomen tot het houden van geregelde bijeenkomsten van in Gelderland woonachtige leden, een poging, die met aanvankelijk succes bekroond werd en als uiting van het streven, de belangstelling in de geslacht- en wapenkunde te verhoogen, ongetwijfeld verdient te worden gewaardeerd en nagevolgd.

De jaarlijksche excursie ging tengevolge van de heerschende tijdsomstandigheden in het afgeloopen jaar niet door.

Waar het Redacteurschap van het Maandblad ook in 1916 aan het Secretariaat verbonden bleef, werden ook eenige mededeelingen omtrent het orgaan van het Genootschap aan het verslag toegevoegd.

Hoewel het steeds het streven van den Redacteur uitmaakte het Maandblad geregeld in de eerste dagen van iedere maand te doen verschijnen, zoo mocht hem dit deels door gebrek aan tijd deels ten gevolge van oorzaken van technischen aard niet steeds gelukken. Niettemin bleef hij het tijdig verschijnen van het Maandblad een belangrijke factor achten voor een blijvende belangstelling der leden in het orgaan van het Genootschap, waarmede steeds zooveel mogelijk rekening zou worden gehouden.

Van verschillende zijden mocht de Redactie in het afgeloopon jaar belangrijke bijdragen ontvangen. Medewerkers van den XXXIIIsten Jaargang waren de HH. Jhr. Mr. W. A. Beelaerts van Blokland, Mr. L. G. N. Bouricius, W. J. J. C. Bijleveld, D. W. van Dam, G. B. Ch. van der Feen, H. W. J. Gelinck, Carl Köffler, J. P. de Man, C. J. Polvliet, Mr. P. C. Hloys van Treslong Prins, Ph. F. W. van Romondt, H. J. Scharp, J. C. P. W. A. Steenkamp, Jhr. C. H. C. A. van Sypesteyn, Mr. W. Lunsingh Tonckens, Mr. B. F. baron van Verschuer, Mr. J. H. de Vries, J. D. Waguer, C. A. v. Woelderen, W. Wynnendts van Resandt en D. S. van Zuiden, terwijl door vele anderen bijdragen voor de rubrieken „Korte mededeelingen" en „Vragen en Antwoorden" werden geleverd.

Evenals ten vorige jare werd ook ditmaal het lid F. C. van der Meer van Kuffelcr bereid gevonden, de bewerking van de registers op zich te nemen, waarmede hij het Genootschap zeer aan zich verplichtte.

Vervolgens bracht de Penningmeester B. van Haersma Buma zijn verslag uit, waaraan de volgende cijfers zijn ontleend.

Op 1 Januari 1916 wees de kas een voordeelig saldo aan van f 608.29. Aan contributies werd geïnd f 2437.60, aan kwartierstaten-formulieren f 76.665, de gekweekte rente bedroeg f 70.80, de tevoren gereserveerde termijn van één maand huur der bibliotheek f 26, zoodat het totaal der ontvangsten bedroeg f 3118.26". De totale uitgaven beliepen f 2211.39⁵. Deze kunnen als volgt worden gespecificeerd: uitgaven ten behoeve der bibliotheek f 190.33⁵, huur f 300, bureau-kosten f 42.44, bodeloon f 144, personeele belasting f 64.98, kosten van het Maandblad f 1328.49, incasso-kosten f 41.16. Het batig saldo was dus op 1 Januari 1916 gestegen tot f 906.86, zoodat

de heer van Haersma Buma den financieelen toestand zeer gunstig kon noemen.

De Commissie tot het nazien der rekening over het afgeloopen jaar bestaande uit de HH. Jhr. W. Engelen van Pijlsweert en A. C. de Kanter bracht bij monde van eerstgenoemde haar verslag uit, waarna de Penningmeester, onder dankbetuiging voor zijn nauwkeurig beheer, werd gedechargeerd.

Nadat de Voorzitter aan voornoemde Commissie den dank der Vergadering had overgebracht voor de wijze, waarop zij haar opdracht vervulde, werden de Heeren Mr. W. B. A. Donker Curtius en Mr. J. van de Kasteele benoemd in de commissie tot het nazien der rekening over het loopende jaar. Eerstgenoemde, ter vergadering aanwezig, verklaarde zijn benoeming gaarne te aanvaarden.

Hierop bracht de waarnd-bibliothecaris Mr. Th. R. Valck Lucassen een verslag uit over de Bibliotheek, waaraan het volgende is ontleend:

Doordat de oorlogstoestand bleef voortduren zag het Genootschap zich ook in 1916 beroofd van zijn ijverigen bibliothecaris W. baron Snouckaert van Schauburg, een gemis dat zich te meer deed gevoelen, waar zooveel belangrijk werk op voltooiing wacht. Zoo dient de samenstelling van een supplement-catalogus, waarmede de Bibliothecaris voor zijne mobilisatie een aanvang maakte, weder ernstig ter hand te worden genomen, te meer waar de Bibliotheek in den laatsten tijd gedeeltelijk door koop, gedeeltelijk door schenkingen niet onbelangrijk werd uitgebreid.

Wel werd de Secretaris bereid gevonden ook het beheer der Bibliotheek tijdelijk op zich te nemen; aangezien het oogenblik echter niet was te voorzien, waarop de Bibliothecaris zijn werkzaamheden zou kunnen hervatten en de Secretaris de te verrichten werkzaamheden onmogelijk langer met die aan zijne overige bestuursfunctiën verbonden kon vereenigen, was een andere regeling dringend noodzakelijk geworden.

In verband hiermede was het den verslaggever aangenaam te kunnen mededeelen, dat het Bestuurslid Jhr. Mr. Th. van Rheineck Leyssius zich bereid verklaarde gedurende de verdere afwezigheid van den heer Snouckaort de belangen der bibliotheek te behartigen.

Van de Boekerij werd ook in het afgeloopen jaar zoowel door ledon binnen als buiten 's-Gravenhage druk gebruik gemaakt. De ruil van het Maandblad met vele buitenlandsche tijdschriften bleef tengevolge van den oorlog achterwege.

Vervolgens kwam aan de orde de verkiezing van drie bestuursleden, wegens periodieke aftreding van de heeren B. van Haersma Buma, W. baron Snouckaert van Schauburg en kolonel J. D. Wagner.

De aftredende Bestuurleden werden allen, met algemeene stemmen op één na, herkozen en verklaarden hunne herbenoeming gaarne te aanvaarden.

De Voorzitter bracht hierop ter kennis der vergadering dat het Bestuur, waar het maatschappelijk leven zich thans aan de tijdsomstandigheden vrijwel had aangepast, geen termen aanwezig zag, om de jaarlijksche excursie ook dit jaar niet te doen plaats hebben. Op voorstel van het Bestuur werden hierop 's-Hertogenbosch en eenige in Noord-Brabant gelegen knsteelen aangewezen als doel der excursie, en deze bepaald op 8 en 9 Juli.

Jhr. Mr. A. F. O. van Sasse van Ysselt, te 's-Hertogenbosch, verklaarde zich bereid het Bestuur met de voorbereiding van de tocht behulpzaam te zijn.

De heer C. A. van Woelderen stelde hierop de vraag, of de aangesloten groep van Geldersche leden, waarvan in het verslag van den Secretaris sprake was, het karakter van eene officieele onderafdeeling droeg.

De Voorzitter deelde hierop mede, dat zulks niet het geval was. Naar het oordeel van het Bestuur kon een zoo ingrijpende wijziging in het wezen der vereeniging als de instelling van onderafdeelingen niet tot stand komen, zonder dat een wijziging der statuten hiertoe de mogelijkheid had geopend. Zooals reeds aan de vertegenwoordigers van de groep van Geldersche leden, de Heeren P. M. van Walchren en C. P. J. van Vlierden, was medegedeeld, zou het Bestuur, wanneer hiertoe de wensch te kennen gegeven werd, gaarne zijne medewerking verleenen, om tot eene dergelijke statutenwijziging te geraken. Blijkens een ingekomen schrijven van bovengenoemde heeren lag het echter vooreerst niet in de bedoeling der Geldersche groep aan hare bijeenkomsten een meer officieel karakter te geven.

Naar aanleiding van deze mededeelingen ontspon zich een debat over de vraag of het niet wenschelijk zou zijn de statutenwijziging toch ter hand te nemen.

De heer W. N. Arntzenius verklaarde zich een beslist voorstander van het vestigen van onderafdeelingen in alle provinciën en had het initiatief daartoe reeds eerder van het Bestuur verwacht, waarop door den heer van Haersma Buma werd opgemerkt, dat het Bestuur in dozen geen verwijt kon treffen, aangezien het zich nauwkeurig aan de Statuten had to houden en bovendien, zoolang onder de leden zelf geen streven tot aansluiting merkbaar was, deze niet door het Bestuur kunstmatig in het leven geroepen kon worden.

De heer Valck Lucassen achtte een statuaire regeling der onderafdeelingen-quaestie ook daarom niet ongewenscht, omdat hierdoor aan het Bestuur de gelegenheid kon worden verschaft er voor te waken, dat de bijzondere belangen der verschillende groepen niet in strijd kwamen met het meer algemeen belang der Vereeniging.

Hoewel ook lig de sympathie van zijne mede-Bestuursleden voor streven en doel der „Groep Gelderland" ten volle deelde, zoo wenschte hij als Redacteur van het Maandblad de aandacht te vestigen op één besluit van voornoemde groep, dat z.i. bij meerdere navolging zoo niet in ernstige mate, dan toch eenigszins het belang van het Genootschap in zijn geheel kon schaden. Dit besluit betrof de invoering van een systeem van uitwisseling van schriftelijke vragen en antwoorden tusschen de leden dier groep, waarbij de antwoorden rechtstreeks aan de vragers worden toegezonden. Terwijl de in het Maandblad geplaatste antwoorden onder het oog komen van alle leden, is dit met de andere niet het geval, waardoor de mogelijkheid niet is uitgesloten, dat gegevens dio bij publiceering in het Maandblad ook voor andere leden dan de vragers waarde kunnen hebben, aan dezen worden onthouden. Hiervoor bestaat te minder reden, waar in de kolommen van het Maandblad ten behoeve van de onderlinge gedachtenwisseling der leden ten allen tijde een belangrijke plaats is ingeruimd.

Door de Vergadering werd besloten aan het Bestuur over te laten, die maatregelen te nemen of voor te bereiden, welke in verband met het besprokene noodzakelijk mochten worden geoordeeld.

De heer van Woelderen deed verder het voorstel, om bij gelegenheid van het 35-jarig bestaan van het Genootschap in 1918 een algemeen register op alle verschenen jaargangen van het Maandblad uit te geven. Dit voorstel werd druk besproken. Van verschillende zijden werd de bedenking geopperd, dat het nut dezer uitgave niet evenredig zijn zou aan de bijzonder hooge kosten die de samenstelling van een dergelijk register zou meebrengen.

Inmiddels verklaarden de Heeren Arntzenius en van Woelderen zich bereid dit werk in overleg met het Bestuur en met medewerking van andere leden geheel belangeloos op zich te nemen, onafhankelijk van de vraag, of het resultaat van hun arbeid later in druk zou verschijnen of als manuscript in de Bibliotheek van het Genootschap ter raadpleging voor de leden zou worden neergelegd.

Nadat de heer van Woelderen nog de wenschelijkheid had uitgesproken in den volgenden winter een cursus te organiseeren in palaeographie en dit onderwerp ter overweging aan het Bestuur was aanbevolen, sloot de Voorzitter, niets meer aan de orde zijnde, de Vergadering onder dankbetuiging aan de aanwezigo leden voor hunne tegenwoordigheid.

v. L.

De afstamming van het geslacht Sloet,

door Jhr. Mr. W. A. Beelaerts van Blokland.

Van het geslacht *Sloet* is in 1903 te Luik eene uitvoerige genealogie in de Fransche taal in druk verschenen. De uitgever daarvan was Albert Willem Baron Sloet van Oldruitenborgh, zoon van Antony Baron Sloot van van Oldruitcnborgh, die deze genealogie tusschon 1860 en 1885 heet te hebben samengesteld. Deze uitgave, met bronnenvermelding in margine, schijnt niet in den handel te zijn, maar de heer J. A. R. Kymmell heeft eene omwerking daarvan in het Nederlandsch, onder den titel „Het geslacht Sloet", in „De Wapenheraut" van 1912/13 het licht doen zien. Laatstgenoemde publicatie is niet eene min of meer vrije vertaling der eerste, bijgewerkt tot 1913, immers de heer Kymmell verklaart zelf in den aanhef de eerste drie generatiën als onvoldoende bewezen, te hebben weggelaten [1]). Wij moeten hem daarvoor dankbaar zijn, maar nu hij critiek blijkt te hebben geoefend, kan hij helaas het verwijt niet ontgaan, niet critisch genoeg te zijn geweest.

De stnmrecks zooals de heer Kymmell die geeft, wijkt cenigszins af van die, welke voorkomt in Nederland's Adelsboek van 1908. Beiden beginnen met eenen *Johannes* dictus *Sloet*, vermeld in een charter van 22 November 1292, maar omtrent deze persoon wordt reeds dadelijk niet hetzelfde medegedeeld.

De heer Kymmell heeft zich klaarblijkelijk niet voldoende kunnen losmaken van de familie-uitgave, anders toch is mij onverklaarbaar, dat hij zonder eenig bewijs zegt, dat dezc *Johannes* omstreeks 1224 is geboren, omstreeks 1265 *Zeeland* heeft verlaten en

[1]) Die generatiën betreffen n.b. de uit de heeren van Heusden gesproten van der *Sluse's!*

omstreeks 1296 is overleden [2]), en voorts met verwijzing naar den Blaffert van Dikninge en het Oorkondenboek van Groningen en Drente, dat hij wordt vermeld in een charter van 22 November 1292, waarbij Godefridus, pastoor van Beilen, verklaart te hebben bevonden, dat het genot der tienden te *Holte* toekomt aan den pastoor van Beilen.

Nederland's Adelsboek daarentegen geeft als bakermat *Drenthe* op en zegt in het hoofdje: „De geregelde „stamreeks vangt aan met *Johannes* dictus *Sloet*, die „in 1292 land overdraagt aan het convent te Ruinen „en beleend is met *ten Holte* (Kerspel van Steenwijkerwoldt)", en in de stamreeks: „ *Johan* dictus *Sloet,* bezegelt „22 November 1292 eene overdracht van land in *Holte* „aan het convent te Ruinen". Of iemand zelf land overdraagt, of wel eene overdracht van land bezegelt, is niet hetzelfde, maar hoe dit ook zij, geen van beiden is te vereenigen met den door den heer Kymmell medegedeelden inhoud van het charter van 22 Nov. 1292.

Bij onderzoek bleek mij, dat de heer Kymmell den inhoud juist weergeeft, immers Godefridus, pastoor van Beilen verklaart uit de privilegiën van het klooster te Ruinen bevonden te hebben, dat het genot van den tiend van twee huizen te Holte toekomt aan den pastoor van Beilen. Onjuist is evenwel de mededeeling van den heer Kymmell, dat *Johannes* dictus *Sloet* in dit charter wordt vermeld.

De pastoor vau Beilen zegt n.l. aan het slot: „In „caucionem feci sufficientem presens scriptum sigillo dicti „Johannis domicelli [3]) animo ad hoc satis deliberato „communiri, et si suggestione contrarium fecimus dya„bolica, ipso facto bcneficio me privatum protestor et „profiteor absolutum," dan volgt de dateering: „Acta „sunt hec in Rune in festo Cecilie virginis anno Domini MCC nonagesimo secundo", en eerst daarna wordt Johan Sloet genoemd: „Datum per copiam sub sigillis discre„torum domini Johannis, curati ecclesie in Yhorst, „*Reynoldi de Claustro* et *Johannis* dicti *Sloet* in testi„monium veritatis". Wij hebben hier dus te doen met een ongedateerd vidimus en de *Johannes* dictus *Sloet* van 1292 is geheel te vergelijken met den op kolom 2 en 3 van dezen jaargang besproken *Johannes* dictus *Vos de Sleenwic* van 1339. Het geval, hetwelk zich t. a. p. voordeed, gelijkt als twee druppels water op het onderhavige en ook thans ben ik van gevoelen, dat het vidimus eerst in de tweede helft der veertiende eeuw is afgegeven. Een *Reinold van den Clooster* komt herhaaldelijk voor tusschen 1364 en 1380, is getuige bij eenen verkoop door zekeren na te noemen *Johan Sloet* in 1365 en met dezen getuige bij eenen verkoop in 1368 [4]). Hen meen ik te mogen houden voor de bezegelaars van het vidimus.

De door den heer Kymmell en Nederland's Adelsboek aangenomen stamvader *Johannes* dictus *Sloet* (1292) komt dus te vervallen. Wel weet de redactie van Nederland's Adelsboek van hem nog te verhalen, dat hij „beleend is met *ten Holte* (Kerspel van Steenwijkerwoldt)" — niet te verwarren met *Holte* in het charter van 1292 —, maar voor die mededeeling zijn, naar het mij voorkomt, geene bewijzen aan te voeren; zij dient waarschijnlijk alleen om aannemelijk te maken, dat de *Johannes* dictus *Sloet* van 1292 de vader was van *Johan Sloet den* jonge, *tot ten Holte,* vermeld 1350-1380.

Laatstgenoemde werd volgens Nederland's Adelsboek beleend met ten Holte 1350, deed meerdere schenkingen aan het klooster Dikninge 1358 -1380 en overleed vóór 30 December 1387. Hij zou getrouwd zijn geweest met *Jucke van Versen* en de vader zijn van *Volkier Sloet,* beleend met gooderon onder Ommen 1387, overleden na 1431.

In de genealogie-Sloet ons door den heer Kymmell gegeven, is deze *Volkier Sloet* niet de kleinzoon, maar de achterkleinzoon van den *Johannes* dictus *Sloet* van 1292. Ingeschoven is daar n.l. als Volkier's grootvader: „*Jan Sloet*, geboren omstreeks 1276, overleden om„streeks 1355 hoogstwaarschijnlijk vóór 1358, huwde „1319 *Anna van Mekeren*, dochter van *Godfried* en „van *Jutta* . . . ." Als bewijzen worden hierbij aangehaald eene oorkonde van 6 Juli 1365 bezegeld door eenen *Johan Sloet* [5]), en eene oorkonde van 28 September 1388, waarbij o. a. *Johan Sloot Jr.* cn zijne vrouw *Jutte* eenig goed overdragen [6]). Laatstgenoemd charter betreft Volkier's ouders on daaruit blijkt niets ten opzichte van den Johan Sloet van 1356, zoodat het hier niet ter zake dient. Wil men aannemen, dat de Johan Sloet van 1355 de vader was van den Johan Sloot Jr. van 1368, dan is het waarschijnlijker, dat de vader in 1358 nog in levon was — gezien do toevoeging Jr. bij den zoon — dan dat hij dood was, zooals de genealogie wil doen gelooven. Intusschen blijft het opgegeven huwelijk tusschen *Johan Sloet* en *Anna van Mekeren*, waarvan men zelfs weet te vertellen; dat het in 1319 werd gesloten, onbewezen. Op zichzelf is dit huwelijk hoogst onwaarschijnlijk, zooda t wij als eenig on tevens eerste feit hebben te boeken het optreden van eenen Johan Sloet in 1365. Het is onbewezen, maar niet onmogelijk, dat hij de vader is van *Johan Sloet den* jonge, die to beginnen met 1358 voorkomt.

Nederland's Adelsboek zegt, dat deze in 1350 werd beleend met ten Holte, maar dit is niet juist en berust blijkbaar op eene vroegere, foutieve dateering van de oudste lijst der leenmannen van het Sticht van Utrecht. Volgens Mr. S. Muller Fa., die deze lijst uitgaf, moet zij *zijn* opgemaakt tusschen 26 September 1381 en 19 Januari 1383 [7]).

Den 28sten September 1368 verkochten „*Egbert van „Echten*, *Margrete* miin wiif, *Volkier* ende *Beerte* onse „kindere", en „*jonghe Johan Sloot* ende *Jutte* miin wiif" het derde gedeelte van het goed ter Hare in het kerspel van Yhorst aan het klooster te Diknioge [8]). Uit de bewoordingen dezer acte meen ik te mogen opmaken — ik sta hierin niet alleen [9]) —, dat het echtpaar Sloet destijds nog geene kinderen had.

[2]) Wanneer omtrent iemand niets anders bekend is,, dan dat hij 22 November 1292 voorkomt on zegelt, dan kan daaruit m. i. slechts worden geconcludeerd, dat hij toon volwassen was; of hij destijds 25 dan wel 75 jaren oud was — om een paar uiteenloopende getallen te noemen — is niet te zeggen.

[3]) T. w. van Ruinen; vgl. Oorkb. van Bron. en Drente n° 1227.

[4]) Vgl. Oorkb. van Gron. on Drente, n°s 532 en 554.

[5]) Zie Oorkb. van Gron. en Drente, n° 439.

[6]) Zie Oorkb. van Gron. en Drente, n° 461.

[7]) Zie Registers en rekeningen van het Bisdom Utrecht II, uitgegeven door het Hist. Gen. te Utrecht.

[8]) Oorkb. van Gron. en Drente, n° 461. Nederland's Adelsboek spreekt van schenkingen aan hot klooster Dikningo, maar ik vond alleen verkoop-acten.

[9]) Zie Navorscher 1889 blz. 497. De heer Kymmell weêrspreekt dit

Jonge Johan Sloet en Jutte zijn echte wijf treden nogmaals op 9 Maart 1364, toen zij verklaarden met *Roelof van Echten* 9 mud rogge uit Bontinghegoct in de mark van Echten te hebben geruild [10]). Waarschijnlijk was *oude Johan Sloet* dus toen nog in leven, maar mogelijk niet meer 8 Februari 1365, toen „*Johan Sloet*, „*Jutte* siin echte wiif, *Volkier*, *Yde* ende *Beerte* oer „kindere" aan het klooster te Dikninge verkochten : „ses vierendeel boteren endc drye cop jaerliker rente, „die gheleghen sin over Hermans gued ter Hofstad in den kerspele van der Ywehorst" [11]).

Merkwaardigerwijze verkochten „*Egbrecht van Echten*, „*Volkier*, *Eybrecht* ende *Berte* sine kindere" 9 Augustus 1368 aan het klooster te Dikninge ook : „twee vierendeel „boteren ende enen cop boteren erfeliker renten, die „ons toebehorden ende gheleghen siin over Hermans „goed tor Hofstadt in den kerspele van der Ywehorst" [12]). Familieverband met de Echten's schijnt aannemelijk en dit te meer, wanneer men nog let op de gelijkheid van voornamen van kinderen van *Johan Sloet* en van *Egbert van Echten*, t. w. *Volkier* en *Beerte*. Tuaschen 1365 en 1376 zal *Johan's* dochter *Beerte* zijn overleden, maar hem nog een zoon *Johan* zijn geboren.

Den 2den Januari 1376 verkochten n.l. „*Johan Sloet* , *Jutta* miin echte wiiff, *Volkyer, Johan* ende *Yda* ons „twyer echte kyndere" voor den schout van Steenwijk aan den ons uit de genealogie de Vos van Steenwijk reeds bekenden „horen Engberte cureyt tot Westerheslen" 3 mud winterrogge 's jaars „uyt onser vuller allinger derder gharven, die wy hebben over die halve hoeve then Holte up Steenwickerwolde [13]), vandaar dat heer Egbert, toen hij 5 Februari 1394 het altaar in de kerk te Steenwijk stichtte, daaraan kon schenken: „in primo tres modios siliginis hyemalis ex gherbis „*Johannis Sloet* in Steenwickerwold thoen Holte „annuatim solvendos" [14]).

Dat Johan Sloet het goed ten Holte te Steenwijkerwold van den Bisschop van Utrecht in leen hield, blijkt inderdaad uit de reeds genoemde lijst van leenmannen van omstreeks 1386. Op die lijst n.l., dat „*Jan Sloet* hout tgoet ten Holte mit sincn toebehoren, „ende die Oestermaenbeke mit horen toebehoren g he-„leghen op Steenwikerwolt in Steenwiker kerspel „den tiende to Wesinghe myt sinen toebehoren, gheleghen „op Velu in Wesingher kerspel, ende den tiende over „Tyginge, gheleghen in den kerspel van Ummen" [14]). Zoowel de heer Kymmell als Nederland's Bdelsboek geven op, dat deze *Johan Sloet vóór 30* December 1387, op welken dag zijn zoon *Volkier* zoude zijn beleend, is overleden. Ook hiermede kan ik mij vooralsnog niet vereenigen, daar ik meen te hebben gevonden, dat

(blz. 22) met een beroep op Ned. Heraut 1886, blz. 30, maar Jhr. Mr. v. Holthe tot Echten schijnt zich ter plaatse vergist te hebben. aangezien geene andere acte" van 1358 dan de boven aangehaalde bekend is.

[10]) Oorkb. van Gron. en Drente, nº 528.

[11]) Oorkb. van Gron. en Drente. nº 532.

[12]) Oorkb. van Gron. en Drente, nº 544. Klaarblijkelijk is hij dezelfde als ovengenoemde *Eybert van Echten.* Zijne in 1358 genoemde vrouw zal dus vóór 1368 zijn overleden, na hem nog eenen zoon *Egbert* te hebben geschonken. Hunne dochter *Beerte* is vermoedelijk vóór 24 Maart 1372 overleden (zie t. a. p., nº 600).

[13]) Reg. Bonorum Steenwick, fol. 98. Vgl. Oorkb. van Gron. en Drente, nº 72ö.

[14]) Zie t. a p., blz. 774.

Johan Sloet zijne Stichtsche leenen nogmaals heeft verheven 27 April 1394 en eerst 31 Juli 1409 door zijnen zoon *Volkier* is opgevolgd [15]). Nederland's Adelsboek noemt diens moeder: *Jucke van Versen*. Uit de bovenaangehaalde acten blijkt, dat zij *Jutte* (Judith) heette, maar haar geslachtsnaam wordt daarin niet vermeld. Wel is „*Volkier Sloet Johan Sloets soen*" niet lang na 1382 de leenvolger geweest van van *Engelbert van Versen* [16]), maar dit is nog geen bewijs, dat zijne moeder eene *van Versen* was. Ook dit verdient dus wel eenig nader onderzoek. Ik heb evenwel gemeend met de publicatie van bovenstaande beschouwingen niet te te moeten wachten, nu de stamreeks Sloet voor Nederland's Adelsboek 1917 moet worden herdrukt.

Sprokkels uit de oude registers van Oegstgeest en Poelgeest,

door W. J. J. C. **Bijleveld.**

Voor eenige jaren behandelde ik deze registers in de Gen. en Herald. Bladen, uitgegeven door Jhr. Mr. E. B. F. F. Wittert van Hoogland. Toen deze besloot de uitgave niet voort te zetten, werd overeengekomen, dat hetgeen nog aan deze sprokkels ontbrak in een supplement zou verschijnen, samen met de voltooiing van de bijdrage van den Heer Eschauzier. Door den dood van dezen laatste is dit plan ook in duigen gevallen, vandaar dat het nog niet gepubliceerde gedeelte mijner aanteekeningen uit Oegstgeest en Poelgeost thans in dit Maandblad verschijnt.

R. C. doopboek begonnen 12 Februari 1679, nadat Bernardus Verhorst den 10den het pastoorschap had aanvaard. [1])

1692 Januari 5 *Cornelia Elisabet* dr. van den Heer Cornelius *Buyck* en Joffrouw Catharina de Ridder, getuigen Jacobus de Ridder en Joffrouw Anna Haeda. Uit Oegstgeest a/d Hooge Morsch.

1693 Juni 30 *Gerrebrandus Wilhelmus* uit dezelfde ouders, get. Domicella Magthildis Cools.

[pastoor *Verhorst* schijnt tusschen 11 Feb. en 22 April 1712 vertrokken te zijn, sinds den laatstgemelden dag volgt eene andere hand.

15 Nov. 1726 heeft *Nicolaus de Reeder* het pastoorschap aanvaard].

1725 October 26 *Francisca Magdalena* dr. van de Hr Gijsbert de *Reede* en mevrouw Maria Philippina van der Malsburgh uit Oegstgeest, get. Frederik grave van Flore en Magdalena Francisca van der Malsburgh.

[De laatste inschrijving van pastoor *de Reeder* is van 19 Sept. 1767. Door den geestelijke de *Weert* en pater *van Bortel* uit Leiden zijn nog een 4-tal kinderen gedoopt in dat najaar. Pastoor *Theodorus van der Waerdt* heeft 14 December 1727 het pastoraat van Oegstgeest c.a. aanvaard].

1753 Mei 14 *Amadeus* vel *Theophilus* zn. van Ludovicus *Kraelchorst en* Maria Francisca du Bus; op Rhijngeest

[15]) Stichtsche, Gaasbeeksche en Overijsselsche leenen, gelegen in Gelderland, blz. 92.

[16]) Volgens de wijziging aangebracht in de oudste lijst der Sticbtsche leenmannen (zie Mr. Muller's uitgave, blz. 741 noot 1).

[1]) N.B. Onder de parochie Ooegstgeest ressorteerden de dorpen Rhijnsburg, Valkenburg en ook Katwijk c.a.

bij de Vijfhuizen in Oegstgeest. Get. de heer Franciscus Antonius du Bus, vrouwe Catharins Isabella Lax.

[De laatste inschrijving van pastoor *van* der *Waerdt* dagteekent van 10 Dec. 1753 [1]). Op twee kinderen te Leiden, en een te Oegstgeest gedoopt, na, vervolgt *Egbert Antonius Nitert* het register van af 2 Feb. 1754 tot Sept. 1761. Er schijnt toen een andere pastoor gekomen te zijn, o.a. komt E. A. Nitert als kapelaan voor in het doopboek op 6 Dec. 1764. Hij is 10 Aug. 1770 aangegeven voor den impost op het begraven, Het oude boek heeft als laatste inschrijving die van 19 Aug. 1770.

De eerste van *Mathias Rens,* die 22 Augustus 1770 zijne bediening aanvaardde is van 5 Oct. 1770. Diens laatste van 20 Maart 1779; zijn opvolger *Gerardus Laurentius Boon* uit Leiden aanvaardde zijn ambt 18 Maart 1779, zijne laatste inschrijving is van 11 Juni 1782, de eerste van zijn opvolgor *Petrus Schouten* uit Hoorn, 31 Aug. 1782; onder hem is het Nieuwe doopvont voor het eerst gebruikt 13 April 1790, op 4 Mei d.a.v. volgt zijne laatste inschrijving. 30 Mei 1790 komt zijn opvolger *C. van Immesen.* Onder diens bewind staat als laatste inschrijving 6 October 1792, hij werd 2 Oct. 1792 voor den impost o/h begraven aangegeven en werd opgevolgd door *Joannes Vinkenburg* , wiens eerste op 20 October 1792 valt].

1804 October 21 *Michael* zn. van Philippus Jacobus *Breemans van der Heyde* en Agnies van Spandonk uit Catwijk binnen (van de uytwatering) get. Cornelis Peters en Maria van der Kamp.

Dit 2° doopregister der R. Cath., beginnend 5 Oct. 1770 eindigt 15 Dec. 1811.

Tot slot wil ik thans *nog geven* de namen van eenige personen, voor wie te Oegstgeest den impost op het begraven betaald werd. Het begraafregister zelf, werd met andere documenten in het begin der 19e eeuw modegenomen door den burgermeester van Oegstgeest en Voorhout, die zich met de kas der gemeenten uit de voeten maakte. Misschien is het register nog in Engeland; al mocht het mij niet gelukken, daaromtrent afdoende inlichtingen te verkrijgen.

Zij die in de hoogste klasse dezer belasting, nl. 30 gulden, betaalden, zijn allen opgenomen; hunne namen zijn met een * geteekend. Waar niets verder vermeld staat is de plaats van óverlijden: Oegstgeest.

Registers der impost op het begraven. [2])

"11 Nov. 1696 de Hr *Hugo du Bois* † te 's-Gravenhage.
*11 Jan. 1697 een kind van *Hendrik van den Bosch.*
*28 Juni 1698 een kind van denzelfdon.
"10 Aug. 1699 diens kind *Ariaantje.*
"*14* Aug. 1699 een kind van den Hr *Cornelis Buyck.*
"20 Aug. 1699 *Hendrik van den Bosch's* kind *Geertje.*
*14 Aug. 1700 eon kind van den Hr *Cornelis Buyck.*
*1 Mei 1701 de huysvrou van den Hr advocaet *de Ville.*
*4 Mei 1701 de Hr Doctor *Hugo du Bois* † te Leyden.
*18 Juni 1701 een kind van den Hr *Cornelis Buyck.*
"*13* Juli 1701 *Lambert Hendriksz van den Bosch.*
*23 Mei 1702 eeu kind van *Hendrik van den Bosch.*
"*12 Nov. 1703* *Lambertus de Ruyt* (oud-Schout).

[1]) Aangegeven voor den impost o. h. begraven 27 Dec. 1753.
[2]) Deze registers beginnen in 1696.

29 Jan. 1704 is een dood kind geboren van den Hr Capt. *Pot* en zijne echtgen. mevrouw *Cornclia Splinter* en zonder solemniteiten naar Vlaardingen vervoerd op een boerenmarctschuyt en daar in het graf gestoocken. [op Haaswijk].

*11 Oct. 1706 *Gijsbert Lodewijck* kind derzelve ouders, zal begraven worden te Vlaardingen.
*18 Juni 1707 *Hillegonda Byndop* † te Leyden.
6 Feb. 1709 *Anna Jansdr. van der Eits* wed. *van Matheus Heemskerck* in de classe van f 15.
*14 Jan 1711 de Hr luitnt. adm. *Philip van Almonde* en nog eens f 30 als zijnde ongehuwd [op Haaswijk].
*1 Mrt 1712 Vre *Jacoba Pauw,* † te 's-Gravenhage.
"19 Aug. 1712 Ds. *Albertus Woodewaert.*
"*22* Jan. 1714 *Clara van Groenendyck* vrouw van den Hr *Abraham Hascu.*
30 Nov. 1715 Isaak van Ketwech in de classe van f 6.— † te IJsselsteijn.
14 Feb. 1718 Ds. *Daniel de Laisement* in de classe van f 6.— † te Leyden.
*16 Juli 1718 Ds. *Petrus van der Upwich* en nog eens f 30.— als zijnde ongehuwd.
"19 Aug. 1718 de Heer *Willem van (der) Rijtt* [tot Endegeest] , † te 's-Gravenhage.
*3 Jan. 1720 mevr. *Elisabeth van Halen* weduwe Hr *Lodewijk Splinter* [op Haaswijk].
10 Mei 1760 Ds. *Abraham Hazeu,* † te Leiden.
23 Mei 1720 *Maria Magtelda Carlier* wde *Aernout Kien* , † te Leyden.
*15 Aug. 1720 *Jacobus Croesbeek van der Burgh* , † te Leyden.
20 Oct. 1720 de Heer *Willem Lissart.*
*5 Sept. 1721 de Heer *Daniël van (der) Rijtt* [tot Endegeest], † te 's-Gravenhage.
1 Feb. 1723 *Anthony* Meursgawesene ritmeester onder 't Regiment van den Heer Brigadier van Rechteren.
*15 Apr. 1723 *Martinus van Velde med.* doct.
2 Nov. 1724 Mr. *Jan Lezeer,* chirurgijo, † te Leyden.
*20 Juni 1725 *Arent Jacob van Liere* hoore van Oisterwijk, † op Endegeest en uitgev. nr Katwijk binnen.
9 Jan. 1727 *Dignus van Nispen* , † te Leiden.
1 Aug. 1727 een kind ven *Jan Boudewijn Joost van Stael van Holstein,* cornet i/h regt. van den Graaf van Bentheim.
5 Jan. 1728 *Willem Meurs,* schoolmr.
3 Apr. 1728 kind v/d cornet van *Stael van Holstein.*
25 Mei 1728 *Matheus Boomhouwer,* † te Leiden.
*25 Oct. 1729 kind van Ds. *Johan Doornik.*
*7 Feb. 1730 Juffr *Angeneta Krips* huisvr. van *Hendrik van Lidt de Jeude* luit. coll. woonachtig bij Heusden of Waalwijk op 't kasteel Gans Oyen.
*26 Sept. 1730 kind van Ds. *Johan Doornik.*
"1 Oct. 1730 " " " " "
8 Apr. 1731 *Germain du Plessis* ordinarishouder.
*25 Jan. 1732 Ds. Heer *François Verboom.*
18 Juni 1735 Juffr. *Johanna de Bois,* † te Wassenaer.
*24 Mei 1741 Juffr. *Trijntje Munsmans* uitgevoerd nr. Broek in Waterland.
26 Mei 1742 *Joannes van de Leur* cnpellaun te 0.
*9 Juli 1742 *Aernout van Aelswyck* vettewarier, † te Leiden.
4 Nov, 1742 een kind van *Johan* baron *van Honsteyn,* † te Wassenaer.

*29 Mrt. 1749 *Statius Philip* des H. R. R. graaf *van Bentheim* enz. genera1 van de cavallerie ten dienste van de Staat etc. wzarvan het lijk getransporteerd sal worden van Endegeest naar Batenburg in desselfs familiegraff.

10 Sept. 1750 *Jacoba Boerhaven* meerderjarig en ongehuwt.

"18 Feb. 1762 *Hubertus Oosterdijk*, predikant, †14 Feb. 1752.

*24 Maart 1752 *Anna Sodonia* gravinne *van Benthem Tecklenburg* en *Limburg* geb. gravinne *van Hornes* overleden op het casteel van Endegeest, uitgev. nr. Batenburg.

27 Dec. 1753 *Theodorus* van *der Waert* pastoor te Oegstgeest.

*7 Juni 1754 de Hooggeb. Heer *Frederik des* H. R. R. graaf *van Gronsvelt*, *Rees, Diepenbroeck*, Heere van Werkondam ende Werken, daarheen uitgev.

"31 Mei 1755 De Hr professor *Johannes Esgers.*

13 Jan. 1757 *Philippus Gillis* student, † te Leyden.

*1 Sept. 1758 Mr. *Gerard van Loon,* † te Leyden.

*23 Dec. 1759 Vrouwe *Anna Breevoort* wedᵉ van den Hr Prof. *Joachimus Schwarz.*

25 Maart *1766* De Hr *Paulus* des *Martyn*, Roomsch priester na Oegstgeest, 6 gld.

13 Sept. 1760 Kind van Ds *Jacobus Dagevos.*

5 Mei 1766 *Pieter de Winter*, student te Leyden, overleden aldaar.

*1 Oct. 1768 Juffr *Anthonia Johanna de Haze*, wedᵉ Ds *Hubertus Oosterdijk*, † te Leyden.

4 Maart 1769 *Maria Cocq*, huisvr. van *Johannes Boonhoff*, chirurgijn, † te Leyden.

10 Aug. 1770 De Hr *Egbertus Antonius Nietert*, pastoor te Oegsgeest.

4 Mrt 1771 *Suzanna Josepha Bugge van Ringh*, wedᵉ *Cornelis van Wenssen*, † te Leyden.

*16 Mei 1776 *Willem Yperlaen.*

29 Juni 1776 *Alexander van Wenssen*, muzykmeester, † te Leyden.

6 Mei *1777 Pieter Batens*, student, † te Leyden.

12 Feb. 1778 *Maria Krul,* huisvrouw van den Hr en Dr *Hulstman*, † te Leyden.

*19 Maart 1778 Do Hr *Jan Hendrik van Forden.*

1 April 1778 *Nicolaas la Saar*, chirurgijn, † te Leyden.

1 Maart 1779 de Hr *Matthias Renst*, pastoor te Oegstgeest.

*6 Mei 1782 het kind *Cornelis* van *Cornelis Bronsgeest*, † te Leyden.

19 Nov. 1782 *Johannes Potters*, student.

"10 Maart 1783 De Hooggeb. Vrᵒ *Carolina Frederica Henrietta Maria* gravinne douarie *van Gronsfeld Diepenbrock Rees,* gebore gravinne *van Bentheim Tecklenburg Steinfort Limburg,* vrouwe van Werkendam, de Werken, enz. en daarheen uitgevoerd.

*7 Juni 1783 *Johan Christiaan Brand,* med. doct., † te Leyden.

*18 Oct. 1783 *Adrianus van Hal,* † te Leyden.

"17 Mei 1784 *Reynier van Heemskerk, geweesa* rector der triviale schole, † te Leyden.

*21 Apr. 1787 De Hr *Theodorus Goets.*

26 Feb. 1788 *Johannes Boonhoff* chirurgijn, † te Leyden.

*19 Juni 1790 *Cornelia van der Gaag,* wede *Jacob* van. *Leeuwen*, † te Warmond.

*25 Mei 1791 *Willem van Haren*, † te Leyden.

2 Oct. 1792 *Cornelis van Immese,* Roomsch priester, † 15.—

"5 Oct 1792 *Hermanus van Dinter* med. dr., † te Leyden.

15 Oct. 1793 *Valentijn Regenboog* chirurgijn, † te Noordwijk.

*19 Maart 1795 Mr. *Rutger Hieronymus Wijnen*, † te Leyden.

*13 Aaril 1796 *Anthony van Hasselt,* † te Leyden.

*7 Sept. 1799 *Sara Maria Ortt* vrouw van *Johan Bourcourd* wonende te Amsterdam, † te Oegsgcest, begr. in den Haag.

*4 Jan. 1800 *Petronella Maria* kind van *Jan Cornelisz. Bronsgeest.*

*27 Jan. 1801 *Hubert van Steyn.*

*27 Juni 1802 *Cornelis Wynandus* kind van *Jan Cornelisz. Bronsgeest.*

"*16* Aug. 1805 *Ester Willemina Clignett*, huisvrouw van Mr *Augustyn Gerard Besier*, † te Oegstgeest, begr. te Leiden.

Den 20ᵉⁿ September 1803 is consent verleend dat het lijk van *Hendrik Iman van Halteren*, minderjarige zoon van Mr *Daniel van Halteren,* bij toeval onder dezen ambachte overleden, na Leyden, waar voornoemde Mr D. v. Halteren is gedomicilieerd, worde vervoerd, mits daar impost worde betaald.

Breda-Schooten.

door Jhr. C. Pk. L. van Kinschot.

Ongeveer eenzelfde geval als door *Jhr. Mr. W. A. Beelaerts van Blokland* is aangehaald i/z *van Dorth—van Heker(en) 1348* — zie jaarg. 1915 p. 304 — doet zich voor met *Breda-Schooten* o.m. in 1203, getuige een perkament (het *origineel)* met aanhangend zegel en tegenzegel in de archieven van het Groot Seminarie te Brugge, Duinen-Thosnn, Nº 501. (Zie afb. Nº 1 *a). Godefridus de Sco ten* toch vaardigt in vd. jaar een acte uit waarin hij noemt „uxor mea *Luthghardis* et frater meus *Engelbertus*" en welk stuk hij zegelt met. *zijn* zegel (sig. mei). Dit zegel nu eischt onze belangstelling; het is een wel bewaard zegel in groen was, hangende aan dubbel perkamenten staart en toont: in het veld een ridder te paard met helm, zwaard en schild (waarop een St. Andrieskruis zichtbaar) en als legende : *Sigillum Godefridi de B r e d a.* (Zie afb. Nº 1 *b.*) Tegenzegel: schild met 3 St. Andrieskruizen, 2. 1., *S. Godefridi de Breda.* (Zie afb. Nº 1 c.)

Evenals Seyno van Dorth in 1348 zegt: „hebbic . . . *minen* seghel" (jaarg. 1915 p. 304 r. 12 v. b.) en het randschrift wijst op *Heeckeren* (waaruit terecht de conclusie getrokken wordt op p. 334 jaarg. 1915 r. 17 & 18 v.b. medegedeeld) zouden we **dus** hier de conclusie moeten trekken dat *Godefridus de Breda* dezelfde persoon was als *Godefridus de Scoten* , omdat hij, *Scoten*, in 1203 een acte zegelde (sig. mei) met *Breda* en het tegenzegel als versterking nog het wapen van Breda te zien geeft. Buitendien blijkt daaruit dat hij -waarvan Hertog Hendrik in eene acte van 1212[1]) spreekt als „consanguineo nostro et fideli homini nostro ligio *Godefrido de Breda*"

[1]) Zie Verachter: Inventaire des anciens Chartes d'Anvers, 1860, p. 2, V (5 blz.) — Groot Pampieren Privilegieboek. In het volledige stuk staan de voornoemde moorden. Dit stuk berust in Antwerpen.

-gehuwd was met eene *Lutgarde* — die in eene acte van 1229 [2]) uitgovaardigd door Henricus Dei Gratia **Dux** Lotharingiae genoemd wordt: „ *Lutgardis* consanguinea nostra Domina de *Scotes*" — en dat hij een broeder *Engelbert* had. Dit laatste wordt nog bevestigd door het Cartularium de Dunis N° 4'78 p. 472 waar genoemd wordt de acte van 1187 uitgevaardigd door „*Henricus de Scoten* et uxor mea *Christina* et filii mei *Godefridus*, *Henricus*, *Jacobus* et *Ingelbertus*". Merkwaardig is dat N° 366 v/h archief Semenarie te Brugge nóg een acte geeft, uitgevaardigd door eenen anderen *van Schooten* nl. *Henricus* waarbij we hetzelfde feit als in 1203 aantreffen. Het origineel berust eveneens nog te Brugge [3]) en toont een wel bewaard zegel in groen was, ovaal met scherpe hoekpunten, in het veld een klimmende leeuw (Brabant) legende : *Sigillu(m) Henrici de Breda.* (Zie afb. N° 2 *a.)* Op dit origineele stuk, data non inscribitur, maar vermoedelijk van omstreeks 1180, staat op de keerzijde: „*H. de Scoten* de telonio in sigillo ejus scribitur de *Breda,* similiter in sigillo *Godefridi de Scoten* filii sui scribitur etiam de *Breda*", t. w.: „*H. de Scoten*, over tolaangelegenheden , schrijft op zijn zegel de *Breda* even als in het zegel van *Godefridus de Scoten*, zijn zoon, *de Breda* geschreven is". (Zie afb. N° 2 *b.*)

Hieraan kan verder worden toegevoegd dat ook de zoon van dezen *Godefridus* , eveneens *Godefridus* genaamd, ongeveer 1230 als G. Dominus de *Scoten* een acte [4]) uitvaardigt waarvan het zegel en togenzegel in bruin was, gedeeltelijk gebroken, nog als legende tonen: ..... *Godefri. ... de Br.* .... (Zie afb. N°s 3 a en 3 *b.*) Vader, zoon en kleinzoon „*de Scoten*" zegelen dus — *officieel* bewezen — resp. in 1180, 1203 en 1230 als „*de Breda*"!

Merken we verder op:

dat in de acte van 1190-1196 [5]), waarbij Hendrik Hertog van Lotharingen in leen geeft aan *Godevaert de Scoten* „het goed van *Breda*", hij, *Godevaert de Scoten*, zegt dat hij : „den Burgt van *Breda* met al het vrije goedt 't gene ik heb bezeten en nog bezit beneden de plaats welke Hage genoemd wordt, vrijelijk in handen van Heer Hertog Henriok en van Vrouwe de Hertogin M. en van haeren erfgenaem , gestelt heb, ... omdat mijne voorouders van haare voorzaten het zoo gehouden hadden.. ...";

dat uit de gifte der hoeve van Nieulandt te Alphen aan het klooster van Tongerloo (Cart.) 1216 [6]) blijkt dat *Godevaert* Heer *van Breda* „ter vergeving zijner zonden en voornamentlijk voor de ziele zijns Vaders en op den dag zijner begravinge heeft gegeven een huis. . . . en den tegenwoordigen brief heeft bezegeld met *zijn* zegel en dat zijner moeder" („*Godefridus* Dominus de *Breda* .... pro anima Patris mei & in die sepulturae ejus ... praesens scriptum sigillo *meo* & sigillo matris meae *de Breda* feci confirmari ....");

dat in de „*Registres dc Brabant*" (Brussel) eene acte van 1223 voorkomt waarbij Hendrik, Hertog van Lothrijck & *Godevaert van Scoten* zijn overeengekomen dat: „de burgt & de stad van **Breda zijn** een eijgen goedt des Hertogs en *Godeuaert;* **vader van gemelden** *Godevaert,* hield dezelve van den Hertog te leen en *Godevaert,* de zoon, houdt ze van den **gemelden** Hertog met al 't vrije goedt 't gene zijn vader beneden de plaets welke Hage genoemd wordt, bezat" („**Castrum** & Villa de Breda Allodia Ducis **sunt**, & *Godefridus* pater dicti *Godefridi* ab ipse Duce ea in feodum tenebat, & idem *Godefridus* **filius** ea ab ipso Duce **cum** omni **Allodio** quod pater suus infra locum qui dicitur Haga habebat in feodum **tenet** ....." ;

dan blijkt uit dit alles meer dan voldoende dat hier een en dezelfden persoon is bedoeld t.w. een *Godevaert* zich noemende zoowel *Godevaert de Scoten* als *Godevaert de Breda,* welke persoon, evenals zijn vader *Hendrik* en zijn zoon *Godefridus,* voor zoovcr tot heden bekend, steeds zegelde als „*de Breda*".

Nu eenmaal het vorenstaande vaststaat kan omtrent de voorouders en nakomelingen nog ean en ander, uitsluitend op *officieele* acten gegrond, worden medegedeeld. Voor het oogenblik wordt buiten beschouwing gelaten het groot aantal acten waarin de personen alleen „genoemd" worden -- hun bestaan t. d. t. wordt wel door die acten versterkt, maar de verwantschap tot andere personen wordt er *niet* afdoende door bewezen.

Uitgaande van het vastgestelde nl. dat *Godefridus de Scoten* zich ook noemende *Godefridus de Breda* en *steeds als zoodanig* zegelend, broeder van een *Engelbert*, gehuwd was met eene *Lutgarde,* bloedverwante van Hertog Hendrik van Lotharingen, zien we dit huwelijk nog bevestigd door eene acte van 1204 [7]), voorkomende in het Cartularium van Tongerloo : „*Godefridus* Dominus de *Breda* et uxor eius *Luthgardis*". Buitendion vinden we haar als weduwe [8]) terug in 1217 met een zoon *Godefridus* (Litt. sexta, Cart. Schooten) : „Ego *Lutgardis* Doi Gratia Domina *de Breda* et *Godefridus* filius meus" en eveneens als zoodanig met hare 5 kinderen *Godeoaerf, Gillis*, *Hendrik*, *Sophie & Beatrix* in eene acte van 1619 (Oud Cart. S. Michiels Antwerpon [9]) waarbij zij eene eeuwigdurende dagelijksche mis aan het Altaar van 0. L. V. in de Krocht der kerk St. Michiels sticht Door haar testament, dat aangehaald wordt in eene acte van 1231 (Oud Cart. **Antw.**[10]), wordt zij nog eens ter sprake gebracht en blijkt nog eens dat *Godevaert, Gillis* en *Hendrik* hare zonen waren. *Lutgarde* is dus overleden tusschen 1219 en 1231.

Buiten de acten van 1216, 1217 en 1223 [11]) waarin genoemd de zoon *Godevaert,* en die van 1219 en 1231 [12]) waarin 3 tot 6 kinderen van het echtpaar nader worden aangeduid, vinden we in eene acte van 1226 [13]) nog: „*Godefridus* Dominus de *Breda & Henricus* frater eius praepositus Cellensis" — alles voldoende bewijs voor onderstaande fragmentgenealogie.

---

[2]) Oud Cartularium der hbdy van S. Micbiels te Antwerpen, 73, Nieuw Cart. VII, 10, verso -- buitendien gepubliceerd in dc Bijdragen van het aloude Hertogdom Brabant 1906 p. 313. (Foto in archief).

[3]) Origioneel in de archieven van het Groot Seminarie tc Brugge, Duinen-Thosan, N° 501. Biens et dimcs dc Morlodenesse -zie Cronica et Cartularium monastorii de Dunis, I, Brugge, MDCCCLXIV, p. 481/2, 11, Documents divers p. 24, L(atin). S(ceau).

[4]) Idem N° 308. Zie 11 (als boven) privilèges, p. 12 L(atin). S(ceau).

[5]) van Goor-Breda p. 408 N° 6.

[6]) Cartulnrium **Tongerloo** , Liber privilegiorum 161 verso, Index 61 recto -zie ook Bijdr. Brab. 1907 p. 396 en van Goor p. 413.

[7]) als noot 6:, Bijdr. p. 395.

[8]) Godefridus was in 1216 overleden — zie noot 6.

[9]) Oud Cartularium der Abdij van S. Michiels tc Antw., 78, — acte gepubliceerd in Bijdr. Brab. 1906 p. 309. (Foto in archief).

[10]) Oud Cart. St. M. 37-8, Nieuw Cart. III 224 — zie Bijdr. Brab. 1906 p. 334. (Foto in archief).

[11]) Noot 6, 8, en „Registres de Brabant" te Brussel.

[12]) Noot 9, 10.

[13]) Cart. de Tongerloo — zie ook Bijdr. Brab. 1907 p. 396.

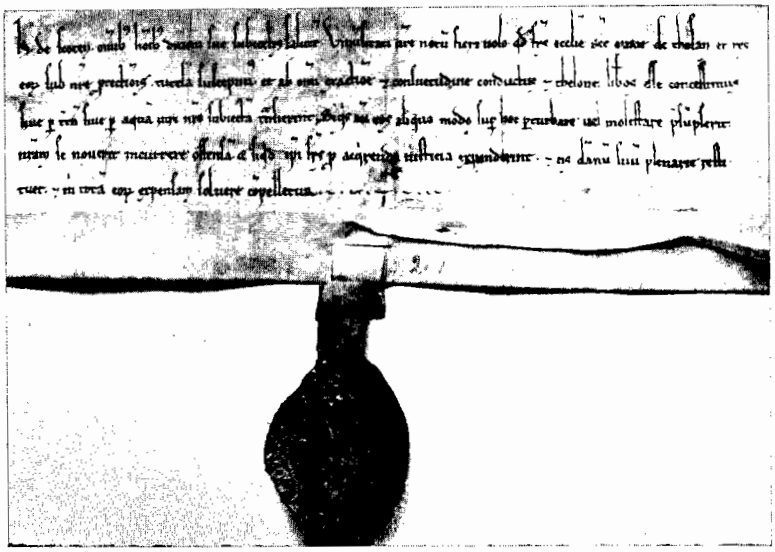

N° 2 *a*.

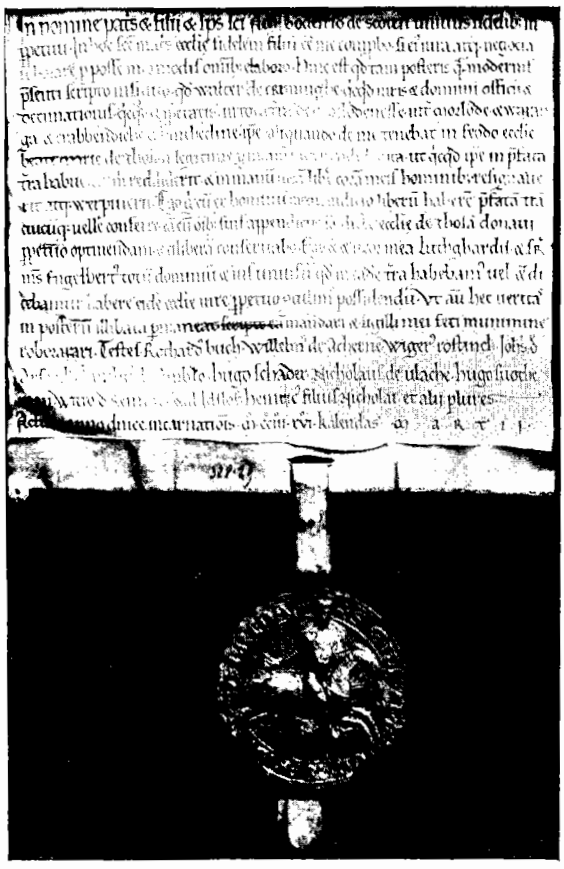

N° 1 *a*.

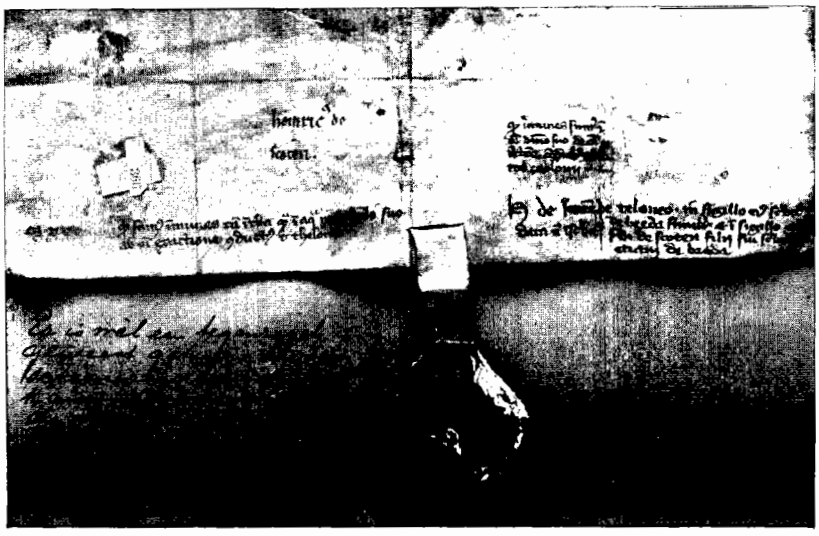

N° 2 *b*.



N° 1 *b*.

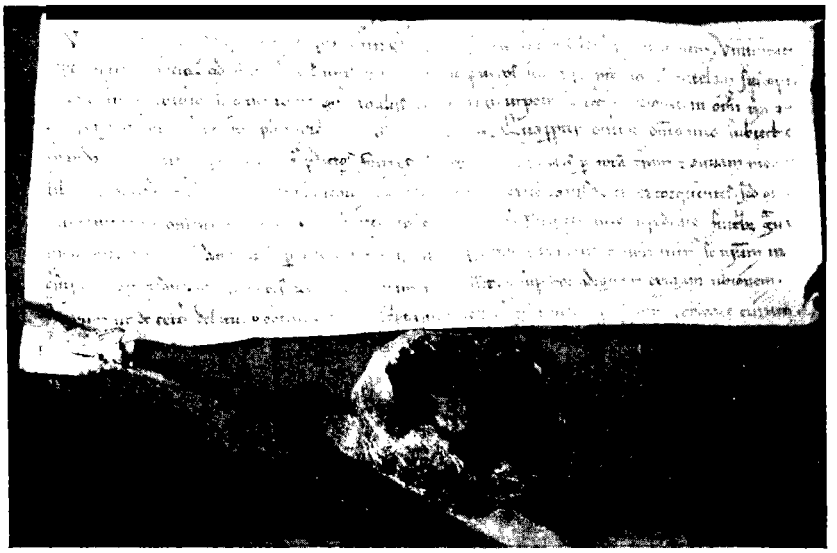

N° 3 *a*.



N° 1 *c*.

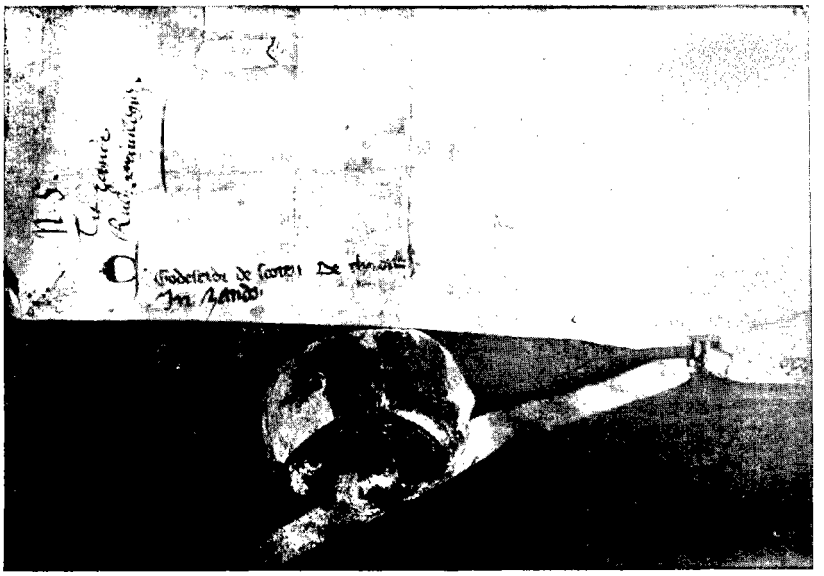

N° 3 *b*.

Keeren we terug tot de voorouders van het reeds zoo vele malen genoemde echtpaar: *Godefridus & Lutgarde,* dan zagen we reeds hierboven dat in 1187 [14]) als ouders van *Godefridus* optraden *Henricus de Scoten & Christina* (welke laatste in 1637 [15]) door Arnulfus, gezeid de Meier van Antwerpen-Arnulphus, dictus Villicus de Antverpia) herdacht wordt als *Christina de Scote*, terwijl de acte van omstreeks 1180 [16]) ook reeds *Godefridus* zoon van *Hendrik* noemt en we daar terugviuden het zegelen als *Breda* door vader en zoon *van Schoofen.* In de acte van 1160 [17]) (schenking van ½ Schooten aan Villers) wordt als „frater" van *Hendrik, Godefridus* genoemd, en treden deze beide broeders in diverse acten van voorafgaande en latere jaren als *eerste* getuige voor elkaar op waarbij dan *Hendrik* afwisselend genoemd wordt *Henricus de Scoten* zoowel als *Henricus de Breda.*

De andere acten 1125-1231 o. m.

1126 : *Arnulfus & Ingelbertus de Breda;* [18])

1162 : *Engelbertus de Scotes;* [19])

1156: *Godeuaert de Breda* eerste *wereldlijke* getuige; [20])

1157: *Godevacrt de Breda, — Henricus de Scoten* eerste getuige, (vermoedelijk de beide broeders hiervoren genoemd) , enz. enz. [21])

stellen geen verwantschap vast.

Wie nu de voorvaders dier gebroeders zijn geweest — we weten het nog niet; geen enkele *officieele* acte spreekt hierover d. w. z. geen enkele *officieele* acte stelt de verwantschap vast. Verschillende schrijvers (en naschrijvers) maken veronderstellingen maar die zijn slechts als zoodanig aan te nemen. Het is — gezien de acten van dien tijd — mogelijk, dat het navolgende — hoewel onbewezen — het dichtst bij de waarheid komt:

We weten dat het land van Breda omvatte al hetgeen gelegen was tusschen het Marckgraafschap van Antwerpen en den loop der Oude Maas dus o.m. ook omvatte Schooten, Merxem, Loenhout , 's-Gravenwcsel , Eeckeren , Oostmal, Steenbergen, Sevenbergen , Geertruidenberg e. t. q. Er was dan ook ongeveer 1100 een „Heer van Breda", van dat *geheele* landschap Breda, — dus ook van Schooten en Merxem -- 2 zonen „*Arnulfus et Ingelbertus de Breda* nalatende (zie acte 1125 [22]), kreeg de tweede ½ Schooten en Merxem welk erfgoed hij in 1148 aan abdjj van Villers afstond, wordende deza schenking nader bevestigd in 1160 [23]). In 1152 [24]) wordt hij nog als getuige genoemd in eene acte door Hendrik de Blinde uitgevaardigd en wordt hij door dezen onder zijne „liberi" gerekend — voor 1160 was hij echter reeds overleden daar de acte van dat jaar over hem in den verleden tijd spreekt. Zou deze schenking geschied zijn indien de toenmalige eigenaar een zoon of zonen had nagelaten ? (Mogelijk had hij dochters althans hij schonk *al* zijne landen, bosschen, beempden, weijden oock alle zijn huisgezin *uytgesondert drie jonge dochters, welke dezelve Engelbrecht hadt besloten aan God en de Kerk van Schoten te schenken).* Bijna zeker moet het antwoord ontkennend luiden. Buitendien waarom zouden dan familieleden, *Godevaert* en diens broeder *Hendrik van Breda* [25]), als getuigen optreden in die acte van 1160 waardoor de schenking van *Engelbrecht* bevestigd en goedgekeurd werd door *Godevaert* Hertog van Lotharingen? Waar in 1125 slechts 2 Breda's genoemd worden en in 1160 de schenking van een hunner behandeld is en bevestigd wordt door 2 familieleden, verm. neven, zou de andere, *Arnoud van Breda,* 2 zonen gehad moeten hebben en wel *Godevaert van Breda,* onder de getuigen genoemd met zijn „frater" *Hendrik.* Uit deze redeneering zou dan volgen dat de officieel-vastgestelde broeders *Godevaert en Hendrik* tot vader hadden *Arnoud van Breda* en tot oom *Engelbert de Breda* resp. *de Scoten*, overleden zonder een zoon na te laten tusschcn 1148 & 1160, wier vader dan weer — ongeveer 1100 — was een „ Heer" van „Breda in zijn geheel", dus een oppermachtige persoonlijkheid.

Opmerking verdient verder dat *Godevaert (Arnoud's (3)* zoon) zich s t eed s noemt „*de Breda*", als hoofd der erflanden. Hij wordt het 1 a at s t als zoodanig genoemd in 1161 [26]) terwijl de toenmalige Heer van Schooten voor het eerst als *Hendrik „de Breda"* optreedt in 1167 [27]), zich daarna afwisselend noemend *Hendrik de Breda* en *Hendrik van Schooten.* Hierdoor komen we weer terug op het uitvaardigen van de acte door *Hendrik van Schooten* die zegelt als *Hendrik de Breda* evenals zijn zoon en kleinzoon *Godevaert van Schooten* zegelende als *Godevaert de Breda.* .... het uitgangspunt van dit artikel.

Fragmentgenealogie *Breda-Schooten* opgemaakt uit *officieele* bescheiden. 1126-1231.

Ongeveer 1100 *N.N.* (verm. *Hendrik)* Heer van „Breda in zijn geheel."

Arnoud de Breda.	*Engelbert de Breda* resp. ½ *Schooten.*
A° 1125.	A° 1125, 1148, 1162, 1160 (wijlen).
1 *Godevaert de Breda*	en diens broeder' *Henricus de Scoten—de Breda.*
A° 1156, 1157, 1160,	A° 1157, 1160, 1161, 1173, 1179

14) Don de In terre do Crabbcndic. Cart. Dunis N° 478 p. 472. Ex. antiquo Cartulario Zelandico : „Henricus de Schoten, Vir nobilis, Terram de Crnbbcndic (olim Prioratum) in Zelandia donnt anno 1187" enz.

15) Villicus, de Antverpia. Oorkondenboek der Abdij van S. Bernaerts op de Schelde — archief der Abdij van Bornhem, Cart. I—II, M. (rnb) 11 — zie ook Bijdr. Brab. 1909 p. 579/80.

16) N° 366 Semenarie Brugge.

17) Registro 3871, f, Cartulaire du prieuré de Schooten—Analectes hist. eccl.: Chartes Abbayc Villers p. 20 — Bijdr. Brab. 1904 p. 89 — van Goor p. 406/7.

18) Meermalen gepubliceerd; wordt bier slechts verwezen naar Anal, hist. ecc., Cart. d'Afflighem (de Marneffe) 1er fasc. p. 69/71.

19) diverse; o. m. Anal. hist. eccl. II S. III T. p. 398/400: Texte authettiuue et complet de deus documents du XIIe siecle concernant l'abbaye de Floreffe; chirographe sur parchemin avec Ic grand sceau orbioulaire du comte Henri, pendant queue de parchemin avec légende — zie ook J. et V. Barbier, histoiro de l'abbayc de Floreffe p. 46 note 4.

20) Ms. Bockenbcrg, ex Archivis Bencf. Holl., — Mieris Charterboek van Holland 1 n. 101/2 — Bat. Illustr. p. 1191 (De Graaf van Holland verwisselt cenige goederen met den Abt van' Epternach.)

21) Verklaring van Hendrik II, bisschop van Luik wegens de kerken en tienden vnn Nispen en Zundert — van Goor p. 516 N° 79.

22) zie noot 18.

23) zie noot 17.

24) zie noot 19.

25) Dit kunnen geen zonen geweest zijn daar *Engelbert* zijn *geheele* bezit had weggegeven.

26) Oud Cart. S. Michiels Antw. fol. 21 — zie ook Bijdr. Brab. IV p. 576/7 N° 17/8. (Foto's in archief) — Archief Averbode.

27) Oud Cart. S. Michiels Antw., 22, Nieuw Cart. VIII 141/2. (Foto in archief).

1161, werd verm. geestelijke voor 1164. (tegelijkertijd „Breda" en „Scoten" — pauselijke bul origineel vroeger te Averbode nu Brussel — 1180 (zegelt als *Breda*) 1187, tr. *Christina* A° 1187, herdacht 1237.

II. *Godevaert de Scoten.* resp. de *Breda,* gehuwd met *Lutgarde.* | *Ingelbertus.* A° 1187, 1203, 1208 in Elimosinam ab E. deS. | *Henricus.* A° 1187. *Jacobus.* A° 1187.

Schooten.	Breda.	Lutgarde.
1187.		
1190.		
1196.		
1200.		
1201.		
1206.		
1203 zegelt als Breda.		1203.
	1204.	1204.
1206.		
1206.		
1208.	1209.	
1210.		
	1212.	
	1213.	
	1214.	
	1216 (wijlen).	1216.
		1217.
		1219.
1223 (herdacht)		
		1231 (wijlen).

III. *Godevaert de Scoten.* resp. de *Breda.* Komt voor in diverse acten na 1216; zegelt 1230 als „*de Breda*". | *Gillis. Hendrik. Sophie. Beatrix.* Deze komen voor in diverse acten na 1217.

Het muntmeestersgeslacht Wyntgens,

door PH. F. W. VAN ROMONDT.

(Vervolg van XXXIV, 140.)

's-Gravenhage.

Ondertr. 13 Mei 1663 *Gerrit Wyntjens j.* m. en *Elisabeth Steencamp ,* beide won. en geb. aldaar.

Zij hertr. te Kleef 24 Jan. 1677 Martin Rijcken, j. m. won. te Kleef; haar overleden man wordt genoemd gewesen burger van Kleef.

Ondertr. 16 Mei 1672: *Herman Steffens* wedr. en *Geertruijt Wyntjens,* beiden van 's-G. en won. aldaar.

ondertr. 25 Aug. 1686 : *Dirk Wyntjes j.* m. van Orsoy won. Dordrecht en *Jacomyntje Moll j.* d. van 's-G. en won. aldaar.

ondertr. 3 April 1689 : *Mathieu Picar j.* m. van Frankrijk en *Aletta Wyntjes* j.d. van ter Goude, beide won. aldaar.

ondertr. 24 april 1701 (tr. Hoogduitsche Kerk 8 Mei d. a. v.) : *David Mooyman j.* m. en *Willemijntje Wyntjes* beide geb. en won. aldaar.

Emmerik.

Wouter Wyntgis, wonende aan de Wespensendyck in den lande van Cleef tr. *Margrita Smits,* dr. van Johan S. (mede won. aldaar) en Sijtjen Diricks. (N.P. G. deel 263 fol. 231 dd. 16 Juni 1651 en deel 271 fol. 128 dd. 1 Mei 1659.)

Catharina Smits testeert te 's-Gravenhage (deel 57 fol. 11v) op 9 Jan. 1647 en vermaakt aan hare zuster Margrita S. vrouw van Wouter Wyntgis.

Oldenzaal.

Jan Wyntgens, burger en koopman te Oldenzaal tr. *Anna .....*

Komen herhaaldelijk voor in de protocollen der stad Oldenzaal o.a. 16 Febr. 1652, verder in de boeken van testamenten van 1641-1658, steeds echter zonder nadere aanduiding van zijn vrouw's naam.

Uit dit huwelijk dan vermoedelijk:

Aleida Wyntgens tr. 1° 1638 *Helmich van Twenhuijsen* (van Zwolle). Zij wordt in de huw procl. te Zwolle genoemd Jan Wyntiens d. van Oldenzaal en verder staat er bij aangeteekend: „ tot Vollenhove onbehoorlijk getrouwd" (Zie ook Bijdr. tot de Geschiedenis van Overijssel Dl. I, blz. 86.)

Blijkens het protocol van acten en testamenten der stad Vollenhove, dd 9 Dec. 1638 hebben er drie proclamaties plaats gehad op 21 en 25 Oct. en 19 Nov. te Zwolle, Oldenzaal en Heerde.

tr. 2° Zwolle 21 Oct. 1671 *Rutger Klouken* weduwnaar te Doesburg. (Zie ook Bijdr. tot de Geschiedenis van Overijssel, Dl. V, blz. 362.)

Uit de processtukken te Zwolle blijkt:

1679. Rutger Cloecken impetrant c^a Aleida Wynties wed. Helmich van Twenhuijsen, geimpetreerde, in zake vordering van geimpetreerde's plichten als echtgenoote van impetrant of tot ontbinding van het tusschen partijen bestaande huwelijk met eisch van kosten en schade.

N.B. Alleen aanspraak en antwoord met bijlagen aanwezig. In dorso der aanspraak staat: *Klocken* heeft deze zaak al bij zijn leven niet vervolght.

In de protocollen der stad Oldenzaal komen nog voor:

1646 — 21 Nov.: *Boldwijn Wyntyens.*

1650 — *31* Jan.: *Joost Wyntyens* en *Sibilla Stuyver,* zijn huisvr.

1656 — 21 Juni: *Derk Wyntyens* en (*Anna*) *Maria Roscams,* zij bezaten 30 Oct. 1666 een huis tusschen het Hof en de Wandemakersbehuizinge te 0.

1658 — 31 Mei: Testament van *Margareta Wyntyens* waarbij zij hare nalatenschap vermaakt aan haar broer *Hendrick Wyn tyens.*

Theodorus Wyntjes Oldensalieosis werd op 28 Aug. 1681 als Jur. Cand. ingeschreven aan do Hooge School te Harderwijk.

Amsterdam.

I. *Hendrick Wyntgens* tr. *Trijn Willemsdr. Block ,* waaruit :

II. *Willem Wyntgens,* geb. 1583, † 1661, bergvaarder, stokvischkoopcr te Amsterdam op den Zeedijk „in 't Wapen van Bergen in Noorwegen" van 1625" tot zijn dood regent van het Oude Mannen en Vrouwenhuis, tr. 17 Mei 1616 (aanget. Amsterdam 28 April 1616) *Trijntje Ruysch,* ged. 0. K. 8 Jan. 1589, dr. van Frans Hendricksz. R. en Mary Jansdr. Valckenier, waaruit o. a. :

111. *Weyntje Wyntgens*, ged. O. K. 18 Jan. 1618, tr. 12 Jan. 1638 *Jan Lons.*

Zie verder: Elias, De Vroedschap van Amsterdam.

Arent Cornelis Kou, † 1556 tr. vóór 1552 Lief, dr. van *Cornelis Gerritsz.* en *Gijsbertgen Wyntgesdr.*

Zie verder als boven, blz. 57.

Ondertrouwen te Amsterdam 7 Mei 1677:

Pieter de Keyser van A., steenhouwer, out 31 jaar, in de Kerckstraet, geassisteert met zijne moeder Aeltie Heimericks en *Catrina Kliver* van A., out 24 jaar, op de Breestraat, geassisteert met hare moeder *Machtelt Wynties.*

Zie verder „Oud-Holland" jrg. 1904.

Rotterdam.

Willem Wynties van R. vertrok als soldaat met de Grimmosteijn op 20 April 1711 en kwam 19 Jan. 1712 te Batavia aan. Hij liet een gedeelte zijner gagie hier staan voor zijn kind *Susanna Wyntjes.* Hij † in India 22 Juli 1716. (Koloniaal Archief).

Utrecht.

Bernt Willemsz. tr. te U. 26 Nov. 1690 *Cornelia Weyntjes* wed *Koert Vijane.*

Everart Wyntjens j. g. van Orsoy tr. in de Groote Kerk op 17 Febr. 1639 *Maijchjen Coenraets* wed. Bernt Derixen van Borculo, beide wooñ int Visschersteechjen.

Brielle.

Henrick Wyntjens, wonende in de Cappoenstraat, tr. 1° Brielle 21 April 1637 (aauget. 19 Maart t. v.) *Maria Hermans*; tr. 2° aldaar 28 Maart 1656 (aanget 12 Maart t. v.) *Cornelia van Gellinchuisen,* wed. Joost Verbies, ged. Brielle 4 Oct. 1619, dr. van burgemeester Franchois v. G. en Willemtjen Gijsbrechts van der Poth. Zij komt 2 Sept. 1661 voor als zijne weduwe en is begraven te Brielle in de Groote Kerk 16 Febr. 1686.

Uit het eerste huw,:

1. *Geertruid Wyntjens. Zij* testeerde op 13 Mei 1660 voor not. P. van Groenevelt te 's-Gravenhage en benoemde tot hare erfgenamen hare beide halve zusters Maria en Jacomina W.

Uit het tweede huw. :

2. *Maria Wyntjens*, ged. Brielle 8 Oct. 1656, tr. (aanget. Brielle 2 Nov. 1681, tr. elders) *Johannes Visscher*, *j.* m. van Puttershoek.
3. *dacomintge Wyntjens*, ged. Brielle 10 Nov. 1658.

Willem Wyntjes, bakker, won. te Brielle, † vóór 12 Jan. 1649, tr. 's-Gravenhage Groote Kerk 9 Febr. 1642 *Willemina Jans van Westerwijck*, *j.* d. van 's-Gr. ; zij hertr. te Brielle 1 Dec. 1649 (aanget. 31 Oct. t. v.) Jan Cornelisz. wednr. wonende onder den ban van Oostvoorne; zij woonde toen aan de Suijdsijde van 't Maerlant.

Uit dit huwelijk:

1. *Jannetje Wyntjes*, ged. Brielle 6 Nov. 1647.
2. ***Willem*** *Wyntjes*, ged. Brielle 12 Jan. 1649.

Herman Wyntjes, soldaat onder den Majoor de Reede tr. Brielle 15 Aug. 1665 (aanget. 26 Juli t. v.) *Anna **Jans** Ouderschie*, ***j.*** d. won. te Woudrichem.

Uit dit huwelijk:

1. *Maghelijntje Wyntjes*, ged. Brielle 13 Dec. 1671.
2. *Maghteleijn Wyntjes*, ged. Brielle 19 Dec. 1674.

3. *Anna Wyntjes*, ged. Brielle 8 Maart 1676.

In de Groote Kerk werd nog op 15 April 1739 *Johanna Wynties* wed. van *Mathijs van der Seur* begraven.

Jan Wyntjes uit Oud Zeventcr tr. in de R. K. Kerk te Brielle op 6 Juli 1794 *Alyda Welselink* (*Wettelings*) uit Lingen, waaruit op 12 April 1794 in de R. K. k. te B. gedoopt werd *Anna Maria Wyntjes.*

Joannes Wynkens uit Vlodderop (G.) tr. in de R. K. Kerk te B. op 30 April 1797 *Petronella Jaspers* uit Brielle; uit dit huw. werden R. K. ged.:

1. *Petrus Wyntjes* op 15 Mei 1798.
2. *Elisabeth Wyntjes* op 12 Febr. 1800.

Terwijl nog'in laatstgenoemde kerk *Engelina Wyntjes* uit Boekholten op 16 Febr. 1801 huwde met *Jan Joseph Suster* uit Weysten (Munsterland).

Kampen.

Hendrik Wyntgens tr. als weduwnaar van Kampen aldaar 27 Jan. 1660 *Gesina van Breda,* dr. van Caspar en Barbara Bootsman. Beiden overl. voor 1687.

Volgens de Kamper Momberschappen werden op 5 Juli 1673 Rutger van Breda J. U. D. en secretaris, Rutger Arkelens en Hermannus Nuis J. U. D. tot mombers aangesteld over: Evert , Caspcr en Femmigien kinderen van Hcndrick Wynties en Gesina van Breda.

Uit dit huwelijk werden zeven kinderen te Kampen gedoopt :

1. *Femmetje Wyntgens*, ged. 28 Nov. 1660, jong †.
2. *Caspar Wyntgens*, ged. 5 April 1663, jong †.
3. *Aaghjen Wyntgens*, ged. 29 Juni 1664, jong †.
4. *Evert Wyntgens*, ged. 19 Sept. 1665. Bij dezen doop werden de ouders genoemd: Hendrick Wynties van Bruppe en Geesje Bredaels (komen meerdere malen zoo voor).
6. *Margarieta Wyntgens*, ged. 31 Mei 1667, jong †.
6. *Caspar Wyntgens*, ged. 4 Maart 1670.
7. *Femmetje Wyntgens*, ged. 6 Dec. 1671.

Deventer.

Uit de Deventer renunciatieboeken kan het onderstaande fragment worden opgemaakt :

Frans Wyntgens is dood 1566 (fol. 360") bezat 1 Febr. 1565 een huis aan de Brink te Deventer, tr. *Mille N. N.*, zij worden beiden 1840 vermeld (fol. 457). Hunne erfgenamen vermeld 30 Sept. 1574 (fol. 139).

Hij was afwisselend schepen en raad te Deventer van 1538-1559; provisor van het Heilige Geesten en Voorstergasthuis.

Ik vermoed, dat hij een zoon was van den schepen *Frederik W.* en *Hille*, die op 11 Mei 1493 aan de Provisoren van de Voorst 6 g. R. gl. per jaar uit een erve en huis aan den Brink op den hoek der Monstraat verkochten. (Catalogus der archieven van het Groote en Voorstergasthuis te Deventer, door mr. J. J. van Doorninck.).

Uit dezelfde bron wordt vermeld op 19 Jan. 1471: Henrick van Giest en Essele diens vrouw verkoopen aan *Johan Rotgers Wynkenssoene* 6 g. overl. R. gl. per jaar uit hun erve en huis aan den Brink.

Zijne kinderen waren :

1. *Frederik Wyntgens*, is dood 18 Jan. 1093, zonder kinderen na te laten. Hij was kerkmeester te Deventer

en woonde aan de Brink. Hij en zijne zuster **Bartha** W. bezaten 30 Maart 1574 't goed Nyenhuis in het Deventer Kerspel. Hij wordt nog vermeld 6 Aug. 1566 (fol. 350v), 13 Mei 1568 (fol. 464v), April 1576 (fol. 153), 4 Aug. 1576 (fol. 188), 26 Mei 1579 (fol. 253).

Met zijne zuster **Bartha** nog genoemd: 22 Mei 1563 (fol. 192), Juni 1568 (fol. 469), 9 Juli 1578 (fol. 242") en 12 Aug. 1679 (fol. 260) — zij testeeren 6 Juni 1678 (fol. 239).

2. *Bartha Wyaatgens* is dood 4 Dec. 1583, zonder kinderen na te laten. Nog vermeld: 12 Aug. 1579 en 8 Sept. 1580.
3. *Catharina Wyaatgens* tr. *Dirck de Quade*, beiden vermeld 6 Juni 1578.

Uit dit huwelijk:

a. Johan de **Quade** tr. Judith van Cuinre, die te Wyhe woonden.
b. Milleke de **Quade.**
c. Mechtelt de **Quade.**
d. Lebuinus de **Quade**, dood 18 Jan. 1593.
e. Elisabeth de **Quade**, dood 18 Jan. 1693.

4. *Fennen Wyntgens* tr. *Matthijs van Eenschate.* **Zij** dood 6 Juni 1578.

Zij hebben een zoon:

Winolt van Eenschate. Zijn oom Frederik W. wordt als zijn voogd vermeld op 27 Sept. en 23 Dec. 1668 (fol. 479 en 483).

5. *Margaretha Wyntgens* tr. *Lambert Berendtsen. Zij* dood 6 Jnni 1578.

Verder komen nog voor:

Dirk Wyntgens, die 13 Juni 1554 een huis in de Norembergstrast bezat.

In 1536 en 1537 (fol. 300 en 318) worden vermeld *Tylman Wynkens*, natuurlijke zoon van zal. *Henrick Wynkens* te Amsterdam, die *Frans Wynkens* tot oom had.

In 1536 (fol. 305) *Fenne Wynckens.*

Gerth Wintgens en zijne huisvr. *Beerthe* transporteeren 6 Mei 1575 (fol. 155).

Wynolt Bellen zal gaan hertrouwen met *Anna Wintgens* en doet rekening voor zijn kinderen **Herman** en Else B. verwekt bij zijneerste vrouw **Swene.** 18 Juli 1577. fol. 211).

Te Deventer huwden :

1661: *Arent Wyntgens* en *Aeltgen Henricksdr.*

1567: Henrick Huls en *Gerarda Wyntgens.*

Te Deventer komen nog als schepen en raad voor : *Gheert (Gerrit) Wynkens*: 1360-63, 1365, 1366, 1368-72.

Rotger Wynkens: *1456, 1458, 1460-62.*

Frederik Wyntges: 1492, *96* en 1500.

In- en uitleidingen van erfhuizen.

Johan **Gijben**, Henrick Gij ben, *Evert Wyntiesz*, *Winolt Wyntiesz*, die voirsz. voer **sich ende** mede in nhame **Warner**, Grietien **ende** Trintien Giben hebben **sich** doen inlegden int alinge Erffhuijs end versterff bij zal. *Hille ter Garn* nagelaten. Geen **guet** daer van uitgesundert. Act. opt 6 January Anno (15)76.

Bewijsingen van kindergoedt. Berchstraat.

Schepenen en Raedt stellen mits **desen** tot **Momberen** over hot onmondige kind van zal. *Gerrit Veruoordt* bij *Meghelt Wyntics* ehelich geprocreert de personen van **Herman Gelinck ende** Henrich **Issel.** 27 Febr. 1637.

Memorieboeken.

Wessel Wyntics „**bondtwercker**" laat beslag leggen op een rente. 29 Maart 1647.

Uit den inventaris van **Herman** Gelinck om zijn onmondige kinderen hun moederlijk goed te bewijzen (10 April 1655) komt voor:

Het **erve ende huijs** daar erffuijter altehans in woont,, voor **desen** gewest **2 woninge** staande alhier an de Poot tusschen de Twaernen **meule** an de **eene ende** *Wessel Wyntyns* **huijs** an **d'andere** zijde.

De hierboven op kolom **22** vermelde acten van 22 April 1629 e. v. zijn abusievelijk geplaatst onder de aanteekeningen uit de *Procurataeboeken van Arnhem.* **Zij hooren** thuis onder de **aanteekeningen** uit de *Raadsbesluiten van Nijmegen* (kolom 135) en moeten onmiddelijk volgen op de aldaar vermelde acte van 29 Oct. 1628.

De hieronder volgende **aanteekeningen** vielen abusievelijk uit en dienen aan de op kolom 135 beginnende **aanteekeningen** uit de *Kamper trouw- en doopboeken* vooraf te gaan.

Kampen. Momberschappen.

1570—7 Aug.: Op verzoek van *Geert Wyngents*, cordemaecker, worden tot mombers over *Beerte Wyngents* aangesteld Johan Laurents en Johan Coertzen.

1618-18 Juni : Gerrit Dercks en Johan Dercks **Backer** mombers over *Jutgen*, dr. van zal. *Bercnt Wyntgens* en *Nelicke Michiels.*

1629 -6 Jan. *Johan Wyntges*, muntmeester en secretaris Henricus van Hoochstraten mombera over: Jan, *Bertha*, *Hester*, *Helena* en *Anneken*, kinderen van zal. *Henrick Achterkercken* en *Heilicken Wyntges.*

1640-5 Febr. : Arend Wijndeltson Pannebacker en *Hermcn Wijngers*, mombers over Aeltien, **dr.** van zal. Jan Wernertss **en** *Mettien 7Vyntges.*

1661-18 Jan. : Henrick van **Schuppingen** en Wijnolt Abbinck mombers over **Taeto**, Anna, Baeuke en Oetilie, kinderen van *Hendrik Oetels* en zal. *Trijntien Wynties.*

1664-14 Mei: **Goesen Goerts**, Jan Maeler en *Gerrit van Wynngen, mombers over Gerrit Hendricksen (?) en Roeloffien **Everts**, kinderen van zal. **Thijs** Everts en Greetien Maeler.

1669-26 **Maart** : Jan Hendricksen Calf en Jan Hendricksen Stockman, mombers over de kinderen van zal. *Roelof Wynties* **en** *Marijke Adrians.*

1673-13 Juni: Henrick **Lubberts**, Dirck Hermsen Smit en Roelof Janss **Backer** mombers over de kinderen **van** zal. *Wessel Lubberts* en *Bertha Wyntics.*

1674-5 Juni: Dirck Berentsen Kloecko en Gerrit Arentsen, mombers over *Jannigien*, *Greetien*, *Dirckien* en *Femmetien*, kinderen van *Evert Janssen Wynties.*

1687-30 Maart: Henrick Nieuwenburgh en Evert **Wesselsen**, mombers over *Hermen, Jacomijntien, Beren t* en *Arent*, kinderen van zal. *Evert Wynties* en *Annichien Hendricks Nieuwenburgh*

Kampen. Testamenten.

1617-18 Sept.: Testament van *Bercnt Wyntges* on *Neliclce Michiels*, **ehel.** Hij had eone zuster *Mechtelt Wyntges*, vrouw van *Cornelis Govertsz.*

1617—21 Sept. : Testament van *Cornelis Govertsz.* en *Mechtelt Wyntgis,* ehel. Zijn stiefvader was **Jelis Valckenier,**

zijne zuster Jacobjen Jelis. Zij spreekt van *Jutgen Wyntges* haar zal. broeder *Berent Wyntges* dochter. De vrouw van Jelis Valckenier wordt genoemd Anneken Govertsz.

Kampen. Recognitiën.

1475-28 Jan. : *Egbert Wynkens.*
1479-23 Juni : *Alijt Wynkens.*
1482-29 Juli : *Gheert Wynkens.*
1494—feria VI post reminiscent: *Alytte Wynkens* en *Werner* oer zone.
1617-18 Maart: *Henne Wynkens* (idom 21 Maart 1520 en 14 April 1521.)
1541—8 Aug. : *Alydt Wynkens.*
1644-13 Maart : *Wynolt Wynkens.*
1680-18 Aug. : Geert *Wynkens* bewijst zijn zoon *Wynolt.*
1593-23 Jan. *Geert Wyntgens* belending in de Oudestraat.
1620— 12 Aug. : *Balthasar Wyntgens* en zijn huisvr. *Aeltgen Telings* verleenen quitantie aan *Johan Wyntgens* en *Hester Bufkens* , hun broer en zuster van f 1000, waarmede zij afzien van de nalatenschap van hun oom *Everhart van Reijdt* op 't eiland Texel.
1637-18 Nov. : *Evert Wyntgens* int Swarte peert bekent enz.
1640-6 Maart: *Mettien Wyntgens* bewijst hare dochter *Aeltien* in huwelijk met zal. *Jan Wernertsz.* verwekt f 15.
1657-16 Oct. : *Evert Wyntges* cedeert wegens zekere schuld aan Wijer Beltsnijder f 200, die hem zoo voor zich, als wegens zijn zwager *Berent Erenst* van zijn zal. schoonvader *Erenst Gerrits Smits* competeeren.

Arent Wyntgis, schipper, vermeld 13 Juni 1614, zijnde toen 35 jaar oud. (K. G.)

Kampen. Oplatingen.

1454—inv. Johan: *Wolter Wyntienss* en *Alijt* uxor *en Cosijn Wyntienss* met *Alijt* uxor verkoopen de helft in 2 huyzen in den Hagen op den Haven.
1517— 11 Dec. : *Henric Wyntienss* , memoriemeester in den hilligen Cruse.
1534—Sim. Ju. Claes Dubbcltss en Styne uxor verkoopen huisgeld aan *Gese*, zal. *Henric Wyntienss* wed.
1644-1 Juli: *Ghese Wynges,* zal. *Henrick Wynges wed.,* verkoopt een huis.
1546-4 Sept. : *Geese, zal. Henrick Wynkens* wed., verkoopt een huis.
1547-18 Febr.: Gese *Pigge*, zal. *Henrick Wyntiens* wed., verkoopt een huis.
1565—21 Maart: Juffr. Gesse *Wynkens*, wed. van zal. *Henrick Wyntienss*, vorkoopt een huis aan *Gerrith Crachtzen* haeren zwaeger en Joff. *Anna* uxor.
1584-30 Mei : *Geertruyt Wynkens*, vrouw van *Goessen van de Schere*, verkoopt een huis.
1602-9 Dec. : *Hendrik Wyntgens* en zijne vrouw *Bartha van Reydt* koopen van *Joost van Reydt,* burgemeester van Arnhem, diens aandeel in een huis en hofstad staande te Kampen op de Coornmarkt genoempt „*Kannenburch*" hem bij doede van z. *Evcrhardt van Reydt*, zijn broeder, aangekomen.

Aanteekeningen uit de oude registers van ondertrouw van Amersfoort,

medegedeeld door W. WIJNAEWDTS VAN RESANDT.

(Vervolg van XXXIV, 153.)

9 Juni 1686. Johan *Buys, j.* m., procureur in de jurisdictie van sijn Hoogheyt , en Jacobina van *Keyserwaert*, wed. van joncker Lowies *Asku*, betoon op Emmenes den 3 Juli.

9 Dec. 1686. D. Quirinus *Best,* bedienaer des Gotlicken woorts alhier, weduwn. van Dilinia *Baerle,* en juffr. Clara *Charls*, j. d.; hier getr. 28 Dec.

13 Januari 1687. De Heer Abraham *Boor,* oud-schepen en raad deser stad, wedr van juffr. Mechtelt Catharina *van Giffen* en juffr. Aleyda Judith van *Ommeren*, j. d. van Amersfoort; betoon op Scherpenzeel 30 Jan. 1687.

17 Februari 1688. De Heer Gerrit van *Oudewater,* schepen deser stadt, wedr van Margrieta *Pieters* en Maria *van Cauwenhoven,* laest wed. van de Heer Cornelis *van Blootenburg*, in sijn leven schepen deser stadt; betoon op Soest den 4 Maart 1688.

6 Juli 1688. Ds. Johannes *Bremerius,* remonstrant predicant tot Amersfoort, en Rencberta *Sittert, j.* d. wonende tot Leyden , betoon op Leyden of elders den 22 Juli.

19 November 1688. Lambertus de *Vroe* en Anna *Cruyff* beyde van Amersfoort; hier getr. den 30 Nov.

27 Maart 1689. Christiaen *Straus*, proviantmeester van den Alderdoorlugtigsten Heere Keurvorst van Saxen, met Joanna van *Muyden*; betoon op Utrecht den 14 April 1689.

6 April 1689. Wijnand *Pannekoeck, j.* m. van Nieukerck, en Hendrica *van Bemmel, j.* d. van Amersfoort, beyde wonende alhier; hier getr. den 23 April 1689.

7 December 1689. Gerard *Thiens*, j. m. met Cornelia *van Castricum,* j. d. van Amsterdam, betoon op Pijnacker of elders den 22 Dec.

13 November 1690. D: Jacobus *Best,* predikant tot Eerstwout , en Antonia van *Deuren*, j.d. van Amersfoort betoon op (niet ingevuld.)

12 Februari 16'31. Jacob *Godijn*, heer van Boelesteyn en Maarssebroeck , en Alette *ean Outshoorn* , beyde wonende tot Utrecht; betoon op Utrecht den 1 Maart.

16 Februari 1691. Do. Ysaacus *Wilbrenninck*, j. m. predikant alhier, en Elisabeth de Raey , j. d. wonende tot Amstelredamme; betoon op Amsterdam den 8 Maart.

September 1631. Joncker Jacob *Foeyt*, heer van den Ouden Rhijn, en Geertruid *Buys*, j. d. beyde van Amersfoort; betoon op Maren of elders den Oct. 1691.

4 November 1696. Dr. Robertus *Padbrugge,* wedr van wijlen Catharina *van Hogeveen,* en Catharina *Thiens,* beyde tot Amersfoort; betoon op (niet ingevuld) den 20 Nov. 1692.

18 Mei 1693. Johannes *Boesses, j.* m. wonende tot Edam, en Sophia *Vastricks, j.* d. wonende tot Amersfoort; betoon op (niet ingevuld) of elders den 10 Juni 1693.

12 Augustus 1693. Waltherus de *Bruijn*, predicant tot Hoevelaken, en Johanna *van Beucken*, j d. tot Amersfoort; betoon op Hoevelaken den 27 Aug. 1693.

6 April 1694. Willem *Steenfoorts, j.* m. wonende alhier, en Catharina *van Ingen*, wonende tot Rhenen; betoon op Rhenen den 26 April 1694.

25 Mei 1694. De Heer Willem van *Geyn,* wedr van

Enneke *Jacobs*, en Hillegond *Verhoef*, wedᵉ van wijleñ de Hr. Meester Willem *van Raelt*, beyde wonende alhier: betoon op Soest of elders den 10 Juni 1694.

10 November 1694. De Hr. en Mr. Guylhelmus *Teekman*, van Utrecht, oud burgemeester en raad tot Amersfoort, wedʳ van vrouwe Julia *Coyet*, wonende tot Amersfoort, en vrouwe Judith *van* Zon, van Rotterdam, wede van Hr. Coenraed *van Clenk*, Hr. van Loinheym, in zijn leven oud scheepen en raad der stad Amsterdam, wonende mede aldaer; betoon op Amsterdam den 25 Nov. 1694.

1'7 Januari 1695. Lambertus *Herderwyck*, *j.* m. van Amersfoort, en Willemyna *van Couwenhoven*, wedᵉ van Melis *van Halteren*, wonende tot Bunschoten; betoon op Bunschoten den 6 Februari 1695.

8 Maart 1695. De Heer Wilhelm *Coops*, wedʳ van Hillegonda *Routsring*, baljuw en dijckgraeff van de Heerlijckheyd Oosthuysen, Etershem, en Agneta *Schouten*, wedᵉ van Dr. Gerard *Hiddingh*, geboortigh tot Amsteldam, wonende tegenwoordig alhier ; betoon op Oosthuysen den (niet ingevuld).

19 April 1695. Cornelis *van Ouden-Allert*, j. m. en Wilmijntje *Craen*, wed. van Berent *van Santbrinck*, beyde tot Amisfoort; hier getr. 5 Mei.

15 Juni 1695. Dirk *Wyborgh*, wedʳ van Adriana Johanna *Schagen*, en Goutje *Morray*, wedᵉ van Dirck *van Geyn*, beyde tot Amisfoort; betoon op Soest den 30 Juni 1695.

28 November 1695. Gerardus *Bloofenburgh*, bediennor des Godelyken Woords alhier tot Amersfoort, wedʳ van Alida *van Dyckhuysen*, en Willemijntje *Pos*, wedᵉ van Gijsbert *van Royen*, wonende tot Utrecht; betoon op Utrecht den 15 Dec.

10 Januari 1696. Jurriaen *Syburch*, j. m. van Dortmont , en Mechtelt *van Domselaer*, j.d. van Amersfoort, beyde wonende alhier; hier getr. 4 Feb. 1696.

28 Februari 1696. Isaak *Voschburgh*, *j.* m. van Rotterdam, predikant in de Remonstrantsche gemeento alhier, en Catharina *van Vliet*, wedᵉ van Jacobus *Taurinus*, geboortich van Warmont; hier getr. den 17 Maart 1696.

27 Naart 1696. Jan Willemss *Daff*, j.m. en Cornelia Arents *van Oudenbarnevelt*, *j.* d. beyde van Amisfoort; hier getr. 13 April 1696.

16 Juli 1696. Dᵒ. Isancus *Wilbrennink*, predicant tot Amisfoort , en Margarieta *Pempelfoorts*, van Arnhem ; betoon op Arnhem den 2 Aug. 1696.

24 December 1696. Jan Arissen *van Ysseldyck*, j.m. van Ressen , wonende tot Hoevolaken, en Margrietje *van Gelder*, *j.* d. woont tot Amisfoort; hier getr. 10 Jan. 1697.

10 September 1697. Gerrit Cornelisse *van Domselaar*, wedʳ van Hilligje Cornelis de *Leeuw*, woont buyten de Slyk Poort, en Johanna *Willems*, j. d. van Leusden ; betoon op Zeijst den 28 Sept. 1697.

8 April 1698. Dirk Janse van *Gelder*, wedʳ van Willemyntje *van Rumundt* en Francina *van Huystede*, *j.* d. van Scherpenzeel, beyde wonende alhier; betoon op Scherpenzeel of elders den 24 April 1698.

30 September 1698. Den Heere Assuerus *Wtfenweerdc*, cornet int Regiment van de Heer van de Lek, en juffr. Johanna *van Hove*, betoon op Maurik den 16 Oct. 1698.

2 September 1699. Vincent *de Knuijt* en Alberta *Gerrits*, beyde wonende alhier, betoon op Barnevelt 19 Sept. 1699.

29 December 1699. Abraham *Carpentier*, *j.* m. van Parijs, en Christina *Coninks*, j. d. van Brevoort , beyde wonende alhier; hier getr. den 23 Jan. 1700.

Deel 1700-1726.

3 Juni 1701. Hermannus *van Deventer*, j. m. en Christina *van As*, *j.* d. beyde van Amersfoort; betoon op Bunschoten den 19 Juni 1701.

23 Juli 1701.. De Heer Anthony *Bloeylandt*, wedʳ van Cornelia *L'heremyt*, en Johanna van *Butselaar*, j. d. beyde tot Amersfoort; hier getr. 9 Aug. 1701.

5 Oct. 1701. Dᵒ. Isaak *Wilbrennink*, predikant alhier, en Adriana *van Aelst*, van Arnhem, betoon op Arnhem den 26 Oct. 1701.

27 Januari 1702. Cornelis *van Domsebaer*, wedʳ van Stijntje Pieters *van Hal*, en Petertje *Laurensz.*, laatst wedᵉ van Samuel *Kruy*, beyde wonende alhier; hier getr. den 17 Feb. 1702.

3 Maart 1702. Michiel *van den Berg*, *j.* m. en Geertruyd *van Ysselmuyden*, j. d. van Amersfoort; hier getr. 2 Apr. 1702.

5 Januari 1703. Bartholomeus *van den Velden*, *j.* m. van Rotterdam, wonende tot Wyck, en Aletta *van der Lingen*, j. d. van Wyk, wonende alhier; betoon op Wyck den 3 Febr. 1703.

19 Januari 1703. Meester Jan Kool, j. m. schepen en raad deser stad, en Elisabeth *Looten*, j. d. van Amsterdam; betoon op Amsterdam den 6 Febr.

13 April 1703. Cors Harmsen *van den Oudenaller*, wedʳ van Elsje *Jacobs* en Lysbeth *Campers*, *j.* d. van Barnevelt, beyde wonende alhier; hier getr. den .... May 1703.

24 April 1703. Samuel *Hessusius*, *j.* m. van Culemburg, wonende tot Everdingen, en Johanna *van Wolfswinckel*, j. d. van Woudenberg, wonende tot Amersfoort; betoon op Everdingen den 17 May 1703.

17 Januari 1704. De Hʳ Hendrik *Both*, wedʳ oud borgermeester deser stad en alsnu van wegen deselvc gecommitteerde ter vergadering van haar Ed. Nog. ordinaris gedep. staten deser provintie, en juffr. Eva *Bitter;* betoon op Wijk 3 Febr. 1704.

31 Mei 1704. Wouter *van Deventer*, j. m. en Weijmtje *Craeck*, j. d. beyde van Amersfoort.

5 December 1704. Nr. Frederick Hendrick *Teeckman*, j. m. raet in de vroetschap en out-schepen tot Amersfoort, en Maria van *Hamel*, *j.* d.; betoon op Arnhem den 21 Dec. 1704.

5 Februari 1705. Willem *van Rhee*, *j.* m. en Hendryn *Vernoy*, j. d. beide tot Amersfoort, hier getr. den 22 Febr. 1705.

2 April 1705. Maximiliaan *Obijn*, j. m. wonende tot Nontfoort en Sophia *van Drakenburg*, *j.* d. wonende tot Amersfoort; betoon op Nontfoort den 20 Apr.

25 December 1705. Samuel *ter Kinderen*, wedʳ van Helena *de With*, wonende tot Bunschoten, en Johanna *Bloeyland*, j. d. van Amersfoort, wonende alhier; betoon op Bunschoten den 10 Jan. 1706.

21 Januari 1707. Jan *Daph*, wedʳ van Cornelia *van Oldenbarnevelt* en Lijsbeth *Peters*, j. d., beyde tot Amersfoort; hier getr. den 8 Febr.

18 Februari 1707. Johannes *Vernoy*, *j.* m. van Wyck

te Duerstede, en Catrijn ***van*** *Gramsbergen*, ***j.*** d. van Mastricht, beyde woonende alhier; hier getr. 8 Maart 1707.

27 April 1.707. De heer Cornelis ***van Blootenburch,*** med. doctor, schepen en raad der hoofstad 's-Hertogenbosch, j. m. en Reynira ***Blootenbnrch, j.*** d. van Amersfoort; betoon op Leusden den 16 Mei 1707.

9 September 1707. Erasmus *van Goudoever*, ***j.*** m. en Alida *van Brinckesteijn*, j. d. beydu van Amersfoort en wonende alhier; hier getr. 27 Sept.

11 November 1707. Ernst ***van*** *Heymenberg* en Anna Christina ***van*** *Olphen*; betoon op Woudenberg den 27 Nov.

6 December 1707. De Hr Willem Julius ***Teeckman,*** ***j.*** m. van Amersfoort, en juffr. Eva Magdalena *Coolhof*, ***j.*** d. van Amsterdam; betoon op Amsterdam of Slooten den 26 Dec. 1707.

30 December 1707. Abraham ***van de Velde,*** wonende tot Rotterdam, j. m. en Maria *Tuygh*, ***j.*** d. van Amersfoort; betoon op Rotterdam den 16 Jan.

10 Februari 1708. De Heer en de Meester Pieter ***Vedrines,*** president borgemeester der stad Geertruydenberg ende rentmeester der domeynen ende geestelijcke goederen van 't selve quartier, wedr van Pietronella ***de*** *Caron*, woonende tot Geertruydenberg , en Sibilla *Harderwijck*, wedo van de Heer Adriaan ***lemming*** Coenraads , in sijn leven schepen ende raad der stadt Amersfoort, woonende alhier; betoon op Geertruydenberg den 20 Maart 1708.

22 Februari 1709. Wouter *van* ***Deventer,*** wedr van Weymtje *Craack* en Rutgera ***Methorst,*** j. d. van Amersfoort; beide wonende alhier; hier getr. den 12 Maart.

30 October 1709. D'Heer Cornelis ***Houwert,*** luytenant in 't regiment van d'Hr. Colonel Keppel Fox in guarnisoen tot Utregt, en Elisabeth *Looten*, wonende tot Amersfoort; betoon op Utrecht den 17 Nov. 1709.

27 December 1709. Fredryck ***der Kinderen, j.*** m. van Bunschooten wonende tot Sassenheijm, en Anna Aleyda *van Bogerijen*, j. d. van Amersfoort woont alhier; betoon op Sassonheijm den 18 Jan. 1710.

3 Juni 1710. Johannes *Smit*, predikant tot Emmenes Buytendycks, j. m. en Nceltje *Feer*, j. d. van Amersfoort; betoon op Emmenes buyten den 22 Juni 1710.

(Wordt vervolgd.)

KORTE MEDEDEELINGEN.

De kinderen van Henrick van Maschereel, heer van Balgoy en Opynen.

In het archief van het Hof van Gelderland bevindt zich een boekje, getiteld : „Mémoires et spéculations de ***Henri de Maschercel,*** Sr. de Balgoyen et Oppynen."

De inhoud is voor een deel van astrologischen aard. Achterin treffen wij de volgende genealogische aanteekeningen aan :

Johannes, filius primigenitus, natus est anno 1580, die 8. Januarii, hora tertia post meridicm.

Gemelli nati sunt, alter ll. Octobris anno 80, hora post moridiem 10, alter 12. Octobris, hora ante meridiem fere 10, qui postremus mortuus prodiit.

Johanna filis nata est 2. Aprilis anno 82, hora post meridiem ll.

Margareta filia nata ost 30. Aprilis anno 83, hora post meridiem 10½.

Hildegundis filia nata est 20. Augusti 84, hora circitcr 4. mane ante meridiem.

Mechtildis filia quarta nata est die 18. Maii, stilo veteri, anno 86, hora 6. post meridiem.

Eodem anno 1686, die 21. mensis Octobris, hora fere x. ante meridiem, lethali prsegravata morbo mater istorum liberorum ac coniunx amantissima ***Valeriana a*** *Weeze* placide quievit in Domino, postquam decubuisset dies 22.

Anno 1592, vigesimo quinto die, circa horam secundam obiit ***Henricus*** *Maschcrelius*, Balgoyae ac Opinae dominus, filium unicum ac tres filias post se relinquens.

J. S. VAN VEEN.

Schimmelpenninck. Volgens Ed. Lorenz-Meijer in zijn „Hamburgische Wappen und Genealogien" p. 480 huwde *Claasje* ***Jans,*** weduwe van ***Thomas Schimmelpenning,*** 2o ***Warnar Willink***, geb. 1608, overl. 1671, weduwnaar van *Stijntje Hardes* en ***Judith ten Kale.*** Het is niet onmogelijk, dat wij hier te doen hebben met de in Ned. Adelsb. 1909 in voce *Schimmelpenninck* sub III vermelde ***Thomas*** *Schimmelpenninck* en *N.* ***N.*** *Jansdr.* ***Thomas S. zou*** in 1640 zijn overleden, zijne weduwe zou dan na 1653 met ***Warnar*** *Willink* hertrouwd moetun zijn, aangezien diens jongste kind uit zijn 2o huwelijk in laatstgenoemd jaar geboren werd.

Hiertegen zou kunnen pleiten, dat volgens Nederl. Adelsb. ***Jan*** *Schimmelpenninck*, de zoon uit het huwelijk *Schimmelpenninck* × ***Jansdr.,*** in 1598 geboren werd en dus 10 jaar ouder zou zijn geweest dan zijn stiefvader ***Warnar*** *Willink*. Zijn de in de stamreeks opgegeven data echter wel juist? Waaraan werden zij ontleend ? Het zou ongetwijfeld aanbeveling verdienen, indien het artikel S. in den volgenden jaarg. van Nederl. Adelsb. de acten aangaf, waarop de filiatie berust, of zoo dit te omslachtig mocht zijn, die stamreeks elders kon worden toegelicht.

RED.

De oude kerkregisters van Ameide. De heer H. van Eeten, burgemeester van Ameide, deelt ons mede dat ter secretarie aldaar een aanvang gemaakt is met de samenstelling van alphabetische registers op de doop-, trouw- en ondertrouwboeken uit de 17o en 18o eeuw.

Een klapper op de doopregisters, loopende van 1663 tot 1742, en een ander op de registers van ondertrouwden en getrouwden van 1660 tot 1701 zijn reeds gereed.

RED.

VRAGEN EN ANTWOORDEN.

Egmont van Merestein (van). Op welke wijze stamt ***Lucia van*** *Egmont* ***van Merestein, † 1696,*** gehuwd met Mr. ***Hugo*** *Ruisch* , raad in den hove van Utrecht, uit de familie van dien naam wier stamreeks is gepubliceerd in de Ned. Leeuw 1914, pag. 3621

Swampscott Mass. 0. S. A. W. J. HOFFMAN.

Gladbeeck (van) — Coopmans. Wie waren de voorouders van *Tieleman* ***van*** *Gladbeeck* en zijne vrouw ***Josine*** *Coopmans*, wier dochter ***Geertruida van*** *G.*, ***† 20***

Juli 1643, gehuwd was met *Nicolaas van Hangest Genlis* gez. *d'Yvoy*. Een grafzerk met kwartieren van beiden moet nog in de kerk te Willemstad bestaan.

Swampscott Mass. U. S. A. W. J. HOFFMAN.

Handschrift van Losekate. In de collectie van Soheltus van Kampferbeke, aanwezig in het Gemeente Archief alhier, vind ik gewag gemaakt van een handschrift *van Losekate*, handelende over genealogie en heraldiek.

Kan iemand mij mededeelen, waar dit handschrift thans berust? Den beantwoorder bij voorbaat beleefd dank.

Rotterdam. R. T. MUSCHART.

Montfort (Thorn). Wie kan mij inlichtingen verschaffen aangaande do genealogie en het wapen van het geslacht *Montfort* uit *Thorn* bij Roermond?

Berlijn-Sleglitc. HERM. FRIEDR. MACCO.

Oldenbarnevelt (van). In de Ned. Leeuw 1914 pag. 27 wordt melding gemaakt van eene *Maria Leunis van Bertum Duvagel*, wier moeder eene dochter van *(H) Elias van Oldenbarnevelt* — broeder van den raadpensionaris — zou zijn geweest. Deze dochter wordt evenwel niet genoemd in de onlangs gepubliceerde gedocumenteerde genealogie van 0. Berust de bovenstaande mededeeling op fictie ?

Swampscott Mass. U. S. A. W. J. HOFFMAN.

Raesfelt (van) — van Reede. (XXIV, 125, 166). Dankbaar voor het medegedeelde door den heer Wagner zon ik thans nog gaarne vernemen, wie de ouders zijn van *Adolph van Raesoelt* die 11 Sept. 1642 huwelijksvoorwaarden maakt met *Wilhelmina van Bronchorst*, welken *Adolph* ik evenmin in de genealogie kan plaatsen. Ik zou hem houden voor een zoon van den genoemden *Adolph van Raesfelt*, kapitein, en *Bernardina van den Bongard*, ware het niet, dat blijkens de stukken van een in 1660 getermineerd proces, voor het Hof van Gelderland gevoerd, over de opvolging in het leen Dodeweerd , uitdrukkelijk verklaard wordt, dat laatstgenoemd echtpaar hebben nagelaten *vier* kinderen, te weten:

1. *Johan*, (heer van Dodeweerd en Hien, † 1667, tr. *Anna van den Bongard*).
2. *Welmer*, (heer van Hulsbeecke, † 1657, tr. *Jurriana van Bronckhorst).*
3. *Lucia Agnes*, (innocent, † 1689) en
4. Maria *Elsebe*, († *1683*, tr. 1°. *Artus van Brederode;* tr. 2°. *Philip Jacob van Brempt).*

Nu is het natuurlijk mogelijk, dat *Adolph van Raesfelt*, die in 1642 huwt, vóór zijn moeder — dus vóór 1663 — overleed, maar dan zou zijn zoon *Willem* toch wel in het proces genoemd worden als mede-erfgenaam?

Ook vernam ik gaarne in regestvorm den inhoud der huwelijksvoorwaarden van 11 Sept. 1642 en van de acte van 6 Juni 1646, waarin *Willem* onmondig voorkomt.

Ik benut nu tevens deze gelegenheid om biographische en genealogische bijzonderheden te mogen vernemen, omtrent zoo juist genoemden *Artus van Brederode*, inzonderheid de namen zijner ouders.

St. W. W. v. R.

Ruisch. Voorouders gezocht van *Hugo Ruisch*, Raad in den hove van Utrecht, raad en schepen van Utrecht, † 1615. Stamt hij uit de Amsterdamsche familie van dien naam? Hij was gehuwd met *Lucia van Egnaont van Merestein.*

Swampscoit Mass. U. S. A. W. J. HOFFMAN.

Spar (van der). Wie kan mij inlichtingen verschaffen aangaande het voorgeslacht van *Jan van der Spar* (de jonge), van Batavia, geb. ± 1680, en in 1716 koopman op Ceylon. Zijn familie was gedurende langen tijd in het N. van Ceylon (Jaffnapatman) gevestigd. De naam van zijn vader moet ook *Jan* of *Johannes* geweest zijn.

Ook andere bijzonderheden betreffende voornoemden *Jan van der Spar*, zijn huwelijk en kinderen zullen mij welkom zijn.

Ceylon. F. H. DE VOS.

Verschoor. (XXXIV 60, 118, 159). Tot mijn leedwezen kan ik den geachten vrager geene meerdere bijzonderheden aangaande den Schout-bij-Nacht *Nicolaas Verschoor* verstrekken.

Mijne opgaven zijn ontleend aan eene manuscriptgenealogie, opgemaakt ± 1790, terwijl daar in ligt een brief met dezelfde gegevens en eenige meerdere aanvullingen, vermoedelijk door een lid der familie *V.* geschreven.

Doesburg. VAN LEXATJ FRIESWIJK.

Wapen Leignes. Kan iemand mij mededeelen, hoe het wapen der familie *Leignes* is?

Als aanwijzing kan ik mededeelen, dat in Nederland's Patriciaat 1916 in de genealogie *Kruseman* vermeld wordt, dat *Guillaum Kruseman*, geb. 31/11802, zich *Leignes Kruseman* noemt, naar zijne moeder *Geertruida Elisabetla Leignes*, geb. te Amsterdam.

Ook vind ik in een kwartierstaat van Dr. F. van Oostrom Meijjes, dat diens echtgenoote *Henriette Gertrude Leignes Bakhoven* de achterkleindochter is van ..... *Bakhoven* ..... en ..... *Leignes.*

Aan hen, die inlichtingen willen verstrekken, bij voorbaat beleefd dank.

Rotterdam. R. T. MUSCHART.

Wapen gevraagd. Welk geslacht voert of voerde: In blauw een gouden keper, van boven vergezeld van twee gouden ruiten en van onderen van eon gouden leeuw?

Heemstede. JOHS. RUYS.

INHOUD 1916, N° 6/7.

Bestuursberichten. — 36ste Algemeene Vergadering van het Genootschap. — De afstamming van het geslacht Sloet, door Jhr. Mr. W. A. Beelaerts van Blokland. — Sprokkels uit, de oude registers van Oegstgeest en Poelgeest, door W. J. J. C. Bijleveld. — Breda — Schooten, door Jhr. C. Ph. L. van Kinschot (met zegelafbeeldingen). — Het muntmeestersgeslacht Wyntgens, door Ph. F. W. van Romondt (slot). — Aanteekeningen uit de oude registers van ondertrouw van Amersfoort, door W. Wijnaendts van Resandt (vervolg). — Korte medcdeelingen: De kinderen van Henrick van Maschereel, heer van Balgoy en Opynen; Schimmelpenninck; De oude kerkregisters van Ameide. — Vragen en antwoorden: Egmont van Merestein (van); Gladbeeck (van)-Coopmans; Handschrift van Losekate; Montfort (Thorn); Oldcnbnrncvelt (van); Raesfelt (van)-vnn Reede; Ruisch; Spar (van dor); Verschoor; Wapen Leignes; Wapen gevraagd.

De Ned. Doek- en Steendrukkerij, voorh. H. L. SMITS.

MAANDBLAD

VAN HET

Genealogisch - heraldisch Genootschap „De Nederlandsche Leeuw"

Dit blad verschijnt maandelijks en wordt alleen aan de Leden van het Genootschap gezonden. Bijdragen, correspondentie betreffende de redactie van het Maandblad, opgaven van adresverandering, gelieve men te richten tot den redacteur, Mr. TH. B. VALCK LUCASSEN, *Raamweg* 14, *'s-Gravenhage.*

Contributiën enz. aan den penningmeester, B. VAN HAERSMA BUMA, *Mauritskade 9-15, 's-Gravenhage.*

De jaarlijksche contributie bedraagt 17.50. Leden te 's-Gravenhage, die de wekelijksche portefeuille ontvangen, betalen hiervoor f2.50 per jaar.

Brieven, aanvragen em., betreffende het Genootschap te richten tot den secretaris, Mr. TH. It. VALCK LUCASSEN, *Raamweg* 14, *'s-Gravenhage, en* die betreffende de Bibliotheek, opmerkingen in zake de verzending en aanvragen om exemplaren van vroeger verschenen Maandbladen tot den wnd. Bibliothecaris, Jhr. Mr. Th. VAN RHEINECK LEYSSIUS, *Vivienstraat 10, Scheveningen.*

De Bibliotheek van het Genootschap, gevestigd *Heerengracht 62 (hoek Princessegracht), 's-Gravenhage,* is voor de Leden geopend iederen Maandag van 2-5 uur.

De redactie van het Maandblad wijst er nadrukkelijk op, dat zij niet aansprakelijk is voor de strekking of den inhoud der onderteekende stukken.

N°. 8/9. XXXIVe Jaargang. Augustus-September 1916.

BESTUURSBERICHTEN.

Bericht van den Redacteur.

De Redacteur zal naar alle waarschijnlijkheid vanaf 28 September a.s. voor een drietal weken af wezig zijn. Bijdragen voor het Maandblad kunnen echter steeds verzonden worden aan zijn adres Raamweg 14, 's-Gravenhnge.

Maandelijksche Bijeenkomsten.

De maandelijkschc bijeenkomsten zullen te beginnen met Maandag 2 0 c t o b er a.s. weder geregeld lederen eersten Maandag van de maand gehouden worden in *Maison Bordelnise, Passage 42, 's-Gravenhage.*

Tot lid is benoemd:

W. CROOCKEWIT W.A.ZN. . . . . *Amersfoort.*
Conservator der Oudheidk. Ver. Fléhite.

Voor de Bibliotheek.

Wij ontvingen in dank voor de Bibliotheek:

Jhr. Mr. A. F. 0. van Sasse van Ysselt. Nieuwe Catalogus der Oorkonden eu Handschriften berustende in de Boekerij van het Provinciaal Genootschap van Kunsten en Wetenschappen in Noord-Brabant. Eerste supplement. 's-Hertogenbosch 1916. 8°.

(Van het Bestuur van het Noord-Brabantsch Genootschap.)

Burlington Fine Arts Club. Catalogue of a collection of objects of British Heraldic Art to the end of the Tudor Period. London. 1916. 4°.

(Van Dr. C. Hofstede de Groot.)

Dr. W. Meindersma. De Heerlijkheid van Heeze, Leende en Zes-Gehuchten. Zalt-Bommel. 1911. 8°.

(Van S. J. baron van Tuyll van Serooskerken van Heeze en Leende.)

[Mr. A.A. en J. W. C. del Court tot Krimpen]. La famille del Court van Krimpen. Réfugiés de Verviers, leur rôle dans l'industrie drapière en Hollande au 17° et au 18° siècle et leur place dans la magistrature, avec unc étude sur le tableau de Rembrandt'dit „de Staalmeesters". Arnhem. 1916. gr. 8°. (*Van* de *Schrijvers.*)

C. J. A. Brodius. Kwartieren van personen behoorende tot het geslacht Bredius. Deel 1. Haarlem. 1916. 4°. (*Van C. J. A. en Mr. C. J. G. Bredius.*)

L. D. J. S ch as. 64 kwartieren van Lodewijk Diederich Johan Schas, Leonnrd Jacob Lodewijk Schas en Daniel Francis Marinus Schas, naar officieele bronnen samengesteld. Bennekom. Opvouwbare tabel. 1916.

(Van den Samensteller.)

Bijdragen tot de geschiedenis van eenige geslachten in de 16^e en 17^e *eeuw* gevestigd in 's Gravenzande en Sandambacht,

door G. B. CH. VAN DER FEEN.

(Vervolg van XXXIV, 83.)

Pieter Adriaenszn. Hoijer (IV.1) **had uit zijn eerste huwelijk met Adriaentje Adriaens drie** zoons (zie V. 1. 2 en 3).

V. 1. Oude Adriaen (Aren. [1]) Pieterszn. Hoijer, geboren omstreeks 1686 (*a*), overleden omstreeks Juli 1629 (*b*), grafmaker (c), wever (2) (*b*[1]), woonde op het Noordeinde in de Korte straat (1617-1629) (*c*), was gehuwd met [Lijs be th] (*cef.*) overleden voor 1629 (c). Hij liet twee dochters na:

A. Ann it ge (*Annetje*) **Arie n sd r.** (*Arensze* *) Hoijer, *overleden te Monster, huwde* na 1644 (e. *f.*) met *Jan Gerritszn., Lijndraaier te Maassluis.*

B. Judith Ariensdr. (*Arensze*) Hoijer, overleden *te 's-Gravenzande.*

[1]) Het gecursiveerde en de niet met * gemerkte namen staan vermeld in het fragment uit de genealogie Hoijer en het geslachtsregister **Hoijer,** zie de Inleiding.

2. Jonge Adriaen (*Aren*) Pieterszn. Hoijer, die volgt V. A.
3. Gillis Pietersen. Hoijer, die volgt. V.B.. Pieter Adriaenszn. Hoijer, eigenaarvoor de helft, en oude en jonge Adriaen Pieterszn.. Hoijerszonen, eigenaars voor twee derden van de andere helft verkochten hun zoon en broeder Gillis Pieterszn. Hoijer, timmerman in den Brie1, wien mede een derde deel van de helft toekwam, den 7en April 1654 „een seecker huijssken en de eerffgen geleegen bij der steede coornmoelen aen de achterwecht„ 't samen als eerfgenaemen van haer luijder za„ moeder" (o), waarvan hierboven sprake was (zie kolom 76 B. st. III. *h* 3) en in 1679 gekocht; door *Maritge Jorisdr. waarschijnlijk de moeder van :

Pieter Adriaenszn. Hoijer (zie kolom 75 B. st. III hl)

Annitgen Ariensdr. Hoijer (V. 1. A.) diende in 1636 bij aen landbouwer in Sandambacht.. Zij ging daarvan daan wegens een ongeval aan haar been en liet na een paar dagen de huur opzeggen door haar nichtje Maartje Jansdr. Hoijer (IV. 4. C.) (*d*). Haar zuster Judith vinden we vermeld als erfgename van Pieter Adriaenszn. Hoijer (e). Het huis van haar vader werd 2 November 1631 door hun grootvader verkocht (c). In 1644 spreken zij den toenmaligen eigenaar aan voor zes jaar verloopen custinge (f).

V. A. Jonge Adriaen (*Aren*) Pieterszn. Hoijer, waarschijnlijk geboren omstreeks 1587, overleden voor 1643, (*e*[1]) huwde voor 1624 (*g*) met Marritge Arendr., (Ariensdr.) overleden voor 1645 (*h*), dochter van *Arent Pieterszn. en *Neeltgen Heinrixdr. (Monster) (*g*). Zij woonden aan den Gravenhoek in 's-Gravenzande en hadden één zoon (*h*[1]).(AVI):

A. VI. Arent (Arijen) Arentszn. (Arijensz.) Hoijer, overleden vóór 1666 (*k*), die 1 Mei 1640 een huis kocht aan de Westzijde van de Langestraat voor 125 gulden gereed geld en een custingbrief van 225 gulden (i). Hij wordt vermeld als erfgenaam van Pieter Adriaenszn. Hoijer (e) en huwde met

Annetje Cornelisdr. [van Schie], ***overleden (m) 24 April 1660,*** die na den dood van haren echtgenoot een winkelbedrijf uitoefende (k). Zij verkocht 20 Mei 1662 het huis aan de Langestraat voor 376 gulden (*l*). ***Zij*** betrok daarna een ander huis, dat na haar dood 28 September 1667 toegewezen werd aan hare twee dochters (m). Zij liet vier kinderen na, twee zoons en twee dochters (A. VII. 1. 2. 3. 4.):

A. VII. 1. Arij Arentszn. Hoijer (geboren 1640?) die in 1666 in den Brie1 woonde (*m*[2]), en in 1667 overleed, zonder kinderen na te laten.

2. Cornelis Arentszn. Hoijer, ***gedoopt 29 September 1641*** *te's-Gravenzande* (n), die in 1666 en 1667 (m[1 en 2]) opgegeven wordt als wonende in Delft.

3. Adriaontje Ariens Hoijer, geboren in 1643 (*m*[1]), die tusschen 1667 en 1677 huwde met *Pieter Leendertse Overslooth te's-Gravenzandc (*m*[3]).
4. Barbara Ariens Hoijer, geboren in 1658 (*m*[1]), die tusschen 1667 en 1677 huwde met *Maerten Abrahamsen Smoorwater te Maassluis (*m*[3]).

Nakomelingen: Zooals uit Bewijsstukken V.m blijkt is Arij Arentsen Hoger zonder kinderen overleden; zijne erfgenamen toch zijn zijne broeders en zusters. Of Cornelis Arentsen Hoijer nakomelingen heeft gehad is mij niet bekend. De heer Scheltus, die dezen Cornelis Hoijer niet kon thuis brengen, meent, dat deze wellicht jong gestorven en daardoor in de genealogie onvermeld gebleven is „*ten zij daeruit* ***de overige Hoyers zijn afgestamd in deze genealogie onvermeld, een waarvan ni fallor met*** *Chevallier* ***gehuwd."*** Welke overige Hoijers de heer Scheltus bedoelt weet ik niet.

V. B. Gillis Pieterszn. Hoijer, *geboren 20 October* ***1590 te 's-Gravenzande,*** *overleden* ***21 April 1673*** *in* ***den*** *Briel*, ***oud 82½ jaar, minus 9 dagen, 1624*** timmerman in den Brie1 (*o*), huwde, waarschijnlijk aldaar, met

Marthje Willemse Brandt, geboren *in* ***1592, overleden 14*** *Maart 1667 in den Briel*, misschien eendochtervan Willem Jacobszoon, Wever en Neeltgen Huygen (*p*)
hadden twee zoons (VI. 1. en 2.):

VI. 1. Aryen Gilliszn. Hoyer, geboren voor 1621 (2) ***(q)***[1]) ***overleden*** *in* ***den Briel.***

2. Willem Gillisze Hoijer (Hocijer), *gedoopt September* ***1631***[1]), volgens de kerkeraadsacte van 2 September 1649 aangenomen als lid der Hervormde Kerk te den Briel, 11 Juni 1650 opperklerk ter secretarie, 31 September 1652 ondersecretaris (r) te den Brie1, en 21 ***Juli 1677 Secretaris van de stad en de weeskamer te*** *den Briel*, Secretaris van de leenmannen van het land van Voorne (s), *overleden* ***11*** *(q)* ***Januari 1709*** en begraven 28 (3) Januari 1709 **(r)** ***, huwde 1° 26 Augusius 1653***

Elisabeth Gerritse van Hoogewerff[1]) geboren 1631 ***en overleden 3 Februari 1679*** *in* den *Briel*, ***dochter van*** Gerrit Jorisze van Hoogwerff [2]) en Maayke Willems van den Eynde.

[1]) Het doopboek 1618—1645 van den Brie1 ontbreekt.

[2]) Zoon *van* Joris Gerritse. **van Hoogewerff,** *geb. 16* Mei 1559, 16 ***Jan.*** 1632. oud 71 jaar en 8 maanden, raad ***en vroedschap, burgemeester van den Briel 1618 en*** Elisabeth Willemsdr. van Driel, ***eb.*** 24 ***Juli 1556. o. 7 Dec. 1628. oud 72 j., 4 m., 13 d.***

Het wapen, zooals dit voorkomt in de genealogie van den heer Scheltus van Kampferbeke, vertoont een dolfijn, zwemmende op de aren met de kop naar links, beschenen door een stralende zonne-ohijf voor een vierde gedeelte zichtbaar in de linker bovenhoek op en azuren achtergrond.

Een variant van dit wapen werd gevoerd door Boude wijn Hoogwerff, gehuwd met Elisabeth de Mirell, overleden 8 Dec. 1767 te R'dam zonder kinderen en Abraham Hoogwerff, koopman te Rotterdam, gehuwd met Johanna Hoijer, dochter van Willem en Anna van den Acker, (zie beneden), overleden

en 2° *20* Februari 1689 Catharina Hage, weduwe, begraven den 17° October 1704 te den Briel (*r*).

Hij had uit zijn eerste huwelijk 7 zoons en 2 dochters (*r*)(VII. 1. tot en met 7.).

VII. 1 Adrianus (Arien *(r)* Hoijer, ***geboren den Brie1 24 en gedoopt 26 Juli 1654*** (*r*), ***overleden 27 Juli 1689*** *te Maassluis*, *Bredikant* ***aldaar, was gehuwd met***

Maria Burcher; *zij hadden* ***3*** *dochters (t).*

2. Gerard Gerrit(r) Hoijer, ***geboren den Briel 31 Augustus, en gedoopt 3*** *September* ***1606, overleden te*** *Zwartewaal*..... Schout van Zwartewaal, tevens Dijkgraaf en Secretaris van de Oude- en Nieuwe-Streuyt (***aangesteld 1686)*** gehuwdmet Agatha van Walcheren, ***geboren den*** *Briel* (ged. 22 Febr. 1659) [1] ***gestorven te Zwartewaal*** *25* ***Mei 1719, oud 60 j., 4*** *mnd.*, ***7 d.***; *zij hadden* ***2 zoons*** *(u.).*

3. Maria Egidia Hoijer, ***geboren den Brie1 16*** *(?)* ***en gedoopt 17*** (15 (r)) ***November*** *1658*, ***overleden*** *den Briel* ***Maart 1712, huwde 20 Augustus 1684 met***

Mauritius de Mirell, *geboren den* ***Brie1 17*** *December 1659*, ***gestorven den*** *Briel* ***7*** *September* ***1736,*** *schepen*, ***raad, der*** *stad* ***Brielle en secretaris van deselve stad*** *en van den* ***lande*** *van* ***Voorne, hadden 2 zoons*** en ***2 dochters*** (*v*).

4. ***Pi***eterHoijer, *geboren* den ***Brie1 3*** en ***gedoopt den 9 October*** *1661* ***(r),*** *zeilemaker van* ***de*** *Admiraliteit* ***op de*** *Maze* ***te*** *R'dam*, ***was gehuwd*** *met Catharina* ***Bos, hadden 1 dochter (u).***

6. Willem Hoijer, gedoopt den Brie1 28 November 1663 (r), blijkbaar jong overleden.

6. Anthony Hoijer, gedoopt den Brie1 21 April 1666 **(r)**, blijkbaar jong overleden.

7. Helena Hoijer, *geboren den* ***Brie1 11 en gedoopt 13*** *Mei* ***1668 (r),*** *overleden in den* ***Haag 31 Maart 1715,*** ongehuwd (*x*).

8. Anthony Hoijer, *geboren den Briel* ***8*** *en* ***gedoopt 9*** (13) *(r)* ***April 1670, Predikant te*** *Banda* ***in N. O. 1,*** ***was*** *gehuwd* ***met***

Momea Hendriks; *hadden* ***2 zoons (ij).***

9. Willem Hoijer, *geboren den Briel* ***19*** *en* ***gedoopt 22 November 1673*** (*r*), *overleden den* ***20 October 1729 te*** *'s-Gravenhage*, ***Eerste Commies Comptoir*** *van* ***de Unie, huwde 4 Mei 1700*** in de Kloosterkerk [2] (ondertrouw 18 April 1700) Anna van den Acker, *geboren* ***1679,*** *overleden* den ***Haag 20 October 1729*** [3], hadden 2 zoons en 7 dochters (*z*).

Nakomelingen. Van deze 9 kinderen hebben er dus 6 nakomelingen gehad. Het geslacht Hoijer, dat beschreven staat in het tweede deel van het Ned. Pstricaat stamt af van Gerard Hoijer (VII. 2). Mogelijk zijn er nog mannelijke afstammelingen in het leven van de twee zoons van Anthony Hoyer (VII. 8.).

W a p e n. In het kaartboek van Voorne (1696) komt het wapen voor van Willem Hoyer, secretaris van den Briel (VI. 2.). In ***blauw*** twee golvende zilveren dwarsbalken, vergezeld van drie gouden leeuwenkoppen. Helmteeken : twee blauwe sleutels schuin gekruist, dekkleeden ***blauw*** en zilver. Het tegenwoordige geslacht Hoyer voert, evenals de tak Hoyer van Brake 1 gedaan heeft, een veld van *synopel* of *groen.*

Bewijsstukken.

V.

(*a*) Pieter Adriaenszn. Hoijer huwde waarschijnlijk omstreeks 1584 (zie B. st. IV *b*)

(*b*[1]) Beatries Ariens weduwe verbindt haar „huijske ende erffge beleegen aen de noertsijde van wijlen Adria en Pietersn. Hoijer.

(Schepenarchief 's Gravezande deel 3. fol. 99.)

6 Juli 1629.

(*b*[2]) Pieter Adriaensn. Hoijer alhier als *voocht* ***van zijn zoons*** *kinderen* in dier qualite eijsscher contra Jan Joestens wever gedachde voir betaelinge van de somme van 2 gulden 10 stuijver, spruijtende *vuijt* ***saecke*** *van* ***een*** *weefthou* over lange verscheenen.

(Dingboek 's Gravezande). 24 Juli 1629.

(*c*) Pieter Adriaenszn. Hoijer, woenende in de vrijheit deeser steede ('s Gravenzande), als bestevader van de ***twee*** naegelaeten weesskinderen des selffen soon Adriaen Pieters zn. Hoijer in ***zijn*** *leeven Graeffmaeker* alhier verkoopt Gerriet Corneliszn. metselaar een huijsken ende eerffge staende ende geleegen binnen deeser steede op 't Noortejnde aen de Corte straet belendende aen de zuijtzijde Beatris Ariens weduwe (zie boven (bl)), beneffens noch andere twee camertgens ofte huijssens daer bij staende tsaemen met drie groot 's jaers ende 's heeren straetgelt.

Koopsom: 150 gulden tot 40 gr., 36 gulden gereed geld, en voorts iedere Mei 18 gulden.

(Schepenarchief 's Gravenzande dl. 3. fol. 139-140).

2 November 1631.

(*d*[1]) Pieter Adriaenszn. Hoijer grootevader ende voocht van Annitgen Ariens zijne nichte, dienvolgende eijsscher ende arrestant aen de parsoon van Jan Jansz. de Vette wonende aen den Maesdijck in Saudambacht, omme betaeling te hebben van vier gulden 10 stuijvers over verdiende huijre na adrennnt den tijd nen den gedaegde verdient, dat zij daer heeft gewoont ende tot zijnen huyse van daen is gegaen door 't accedent dat zij den accident aen haer been hadde, concludeert dien volgende tot condemnatie cum expensis.

(Dingboek 's Gravenzande 1 December 1636 en 12 Januari 1637).

(*d*[2]) De procureur met gearressteerde alhier present onthoudt wel expresselick in den eysscher, soe hij procedeert gehouden te zijn alsoe desselfs eyschers nigte es wech gegaen sonder eenighe redenen daer thoe hebbende/ ende een dach twe en drie daerna de huyre heeft doen opseggen deur Maart j es Hoijers [1])/ concludeert mitsdien ter fijne van niet ontfankelickheit enz.

id. id. 1 December 1636.

(*d*[3]) Schepenen condemneeren de gedaegde nae beloop tijts over de dienste van des eysscher nicht te betaelen de somme

---

nalatende een dochter. Op dit wapen staat in plaats van den dolfijn, in de beneden rechterhoek een adelaar met uitgespreide pooten en vleugels, wiens staart rust op een groene rots.

[1]) Ned. Patricaat, Deel II, blz. 256.

[2]) „Bij Dominé Hoyer uit den Briel", waarschijnlijk den onder 8 genoemde Anthony Hoyer.

[3]) 26 October werd de impost op het begraven voldaan van Willem Hoyer: f31, 7 st.

[1]) Maartge Hoijers = Maertge Jansdr. Hoijer, zie IV. 4C. kolom 73 hiervoor.

van drie gulden, midtsgaders in de costen van deesen processe.
id. id. . . . . .

(e^1) Compareerden mede voor de E. Heeren Schout ende gerechte Marritge Arentsdr.[1]) ende Arent Arentszn. Jonge Hoijer [2]) dewelcke versouck dede, dat de boedel van zijn zal. grootevader namentlick Pijeter Arcntszn. Hoijer bij den secretaris deser stadt ten overstaen van die het behoort moogte werden geinventariseert, welck hoer versouck de repuiranten es toegestaen ende geconsenteert ende sal dienvolgende de inventaris van zelven naergelaeten boedel werden gemnect.
id. id. 14 December 1643.

(e^2) Compareerden ter secretarie van 's Gravesande voor ons schepenen der voorsz. stad Gillis Pijeterszn. Hoijer[3]) wonende in den Briel, soon, Aren t Arentszn. Hoijer[4]) poorter deeserstadt, Annitge[5]) ende Juijdicgic Arents Hoijers d och t er s[5]) tsaemen kintskinderen van denzelfden Pijeter Arentszn. Hoijer, overleden alhier, geassijsteert metten secretaris van 's Gravezande als haren gecoren vooaht in dese saecke in dier quulite soon ende soons kinderen respective van den voorn. Pijeter Arents Hoijer, dewelcke verclaerden affstandt tedoen ende te repudieren den geheelen boedel ende goederen, actiën ende credieten, gelijck als de voorz. haere comparanten vader ende grotevader dezelve met ter doot ontruimpt ende naergelaeten heeft, laetende dezelve ten proffijte van de crediteuren van den voorsz. haeren vader ende grotevader sonder denzelven boedel directelick ofte indirectelicke aen te vaerden ofte ondervinden in eeniger manieren, actum 14 Januari 1644.

De voorz. heeren Schout ende Schepenen hebben tot de vercopinge van de meubele ende immeubele goederen bij den voornoemden Pijeter Arentsz. Hoijer naergelaten gecommitteert Arent Aren t sz. Hoij er poorter alhier, omme dezelve goederen te vercopen ende benificeren als naer behooren ende de penningen daervan procederende te brengen onder den secretaris, omme met kennisse van die van de gerechte gedistribueert te werden dengenen, die daertoe bepaelt gerechtich soude moge werden, actum ut supra.

Ten voorsz. rechdaege is mede resolveert omme op Vrijdach eerstcommende acht daegen de preverentie te houden van de onbeheerde boedel van wijlen Pijeter Arentszn. Hoijer, wesende den 11 Maert 1644.
id. id. 29 Febr. 1644.

(f^1) Annitge en Juidichgie Arentsdr. tsaemekindere ende erfgenaemen van za. Ar **yen** Piet er sz. Hoijer contra Willem Martensz. Gorter als possesseur van de huysinge en de erve gecomen van Gerrit Corneliszn. , metselaer (zie boven (c)) omme betaelinge van 6 jaeren custing des jaers tot 18 gulden verschenen anno 1633, 1634, 1635 en 1636 mitte intereste van dien jegens de penning 16 enz.
(Dingboek 's Gravenzande), 15 Febr. 1644.

(g) Aert Wi 11 emsz n. wonende op Maeslantsluijs, als man ende voocht van Nee 1 tg e n H enrix dr. zijn huisvrouwe, Adriaen Pietersz. den Hoyer als man endevoocht van Marritge Arendr. ende Gideon Phillipsz. als man ende voocht van Fytgen Dirxsdr. dochter van Dirck Heynricksz., weesende een kintskint van Neeltgen Heinrixdr. weduwe van Arent Pietersz. en zulcx te samen erfgenaemen van dezelve Neelt gen Hen ricxdr. heur luider moeder ende bestemoeder verkoopen de huysinge ende erve staende ende gelegen binnen den dorpe van Monster in de Geusestraat voor 240 gulden van XX st. 't stuck in gereed geld. 29 Mei 1624.
(Transportregister Monster) 1607—1632.

(h^1) Arent Arentszn. Hoijer, inwonend poorter verkoopt „zeecker huis ende erve op hem bij erven gesuecedeert deur doode ende overlijden van Maritge A rijensdr., zijn moeder was, staende ende gelegen aen Gravenhouck binneu 's Gravenzande" voor 200 gulden „hem op huiden bij den coper aengetelt van als in vrijen en de suiveren gelde". 15 Mei 1645.
(Schepenarchief 's Gravenzande Deel 4. fol. 62).

(h^2) Aryen Aryenszn. Jongen Hoijer gedaechde over seecker delict bij hem begaen tegen den Schout', Burgemeesters ende de Here Schepenen deser stadt, dat hij met moetwel sijn vier heeft laten leggen bij den turff ende spaenders tegens ordre van de heeren voorsz. concludeert,, dat hij sal werden gecondemneert in de boete van 25 gulden ofte tot arbiterale correctie van de Heeren Schepenen cum expensis. 6 October 1642.
(Dingboek 's Gravenzande).

(i) Schepenarchief 's Gravenzande deel 4, blz. 8/9, d.d. 1 Mei 1640.

(k^1) Jhr. Johan Pooljander , officier deser stede eysscher contra Annetje Cornelis wed. Arent Arentsz. Hoijer gedaechde eisdoende ende provisy te begeeren voor de somme van 't sestich gulden ter saecken t'hnren huysen bevonden sijn een melkmaet ende een oolymaet, een loot gewicht van twee pont, een gortmaet met een heele ende een halve bierkan.[1]) 25 September 1656.
(Dingboek 's Gravezande).

(k^2) Annetgen Cornelis weduwe van Aren Arensz. Hoijer, eysscheresse van geleverde waren.
id. id. 20 November 1656.

(k^3) Annetgen Cornelis wed. van Arent Arensz. Hoeijer ende krammenierster (kraemster) alhier eyscheresse ende arrestante contra Dirck Vrancken aen den Maesdijck voor de betnlinge van geleverde kramerswaren.
11 Januari 1661.
id. id. Rechtsdach 8 Februari 166 1.
Vergelijk id. id. d.d. 10 December 1663 cn 3 en 18 Maart 1664.

(l) Schepenarchief 's Gravenzande en Sandambacht , deel 30 fol. 8.

(m^1) Op huiden den 28en September 1667 compareerden voor mijn Willem van der Rijs openbaer notaris bij den Hove van Hollant geadmitteerd resideerende binnen der stede van 's Gravezande Joris Pieterssen van Ockenburch, Burgemeester*) en Cornclis Willemssen Hoogeveen[3] (voogden over de twee onrnorrdige kinderen van Arent Arentsen Hoijer ende Annetjen Cornelis beijde zal. ged. overleden binnen deser stede met natnen Aerjaentje ende Barbara Arensdr. Hoeijer *d'eene out* vier *ende twintig jaeren en d'andre out onttrent negentien jaeren* denwelcken verclaerden in die voorschreven qualite op approbatie van schout en de weesmannen deser stede uijtgecoft te hebben Cornelis Arentsen Hoijer woonende binnen der stad Delft en dat van desselvs ervenis hem in de naergelaeten boedel ende goederen van desselvs Vaeder, Moeder en Broeder

---

[1]) de weduwe van Jonge Adriaen Picterszn. Hoijer, zie V. A.
[2]) de eenige zoon van Jonge Adriaen Pieterszn. Hoijer, zie A. VI
[3]) Gilles Pieterss Hoijer, zie V. B.
[4]) Arent Arentsz. Hoijer, zie A. VI.
[5]) Annitge en Juijdicgie Arents Hoijersdochters, zie V. A en B.

[1]) Het is mij niet duidelijk op grond van welken keur dit vonnis werd uitgesproken.
[2]) Waarschijnlijk een keuzevoogd.
[3]) Cornelis Willemssen Hoogeveen was marktschipper en gehuwd met Neeeltgen Cornelis van der Gouda, (eenzuster van Annetgen Cornelisdr. [*Van Schie*]?) welke in 1673 of begin 1674 overleed blijkens den staat *en de* inventaris van de door haar nagelaten en in het gemeen bezeten goederen, d.d. 18 Mei 1674. Zij testeert d d. 29 Aug. 1672 (Prot. Not. W. van Rijs fol. 19 en X. fol. 76.) In de inventaris van de in het gemeen beeten goederen komen o.a. voor twee gouden wapenringen.

(zie beneden) competeerende op conditien ende manieren hiernaerolgende te weten, dat de voornoemde A er j aen t j e ende Bnrbara Arensdrn aen haer sullen behouden eeuwichlijck ende ervelijck in vollen vrijen eijgendomme de huijsinge ende erven, winckel ende imboel daerinne sij tegenwoordich woonachtig sijn, staende ende gelegen binnen deser stede, mits uijtkeerende aen den selven Co r n e l is A ren s z n. Ho e ij er de somme van hondert ende vijftich carolus gulden te 40 grooten enz.

Not. Prot. Willem van den Rijs. t. fol. ï.

De drie kinderen Ho ij er teekenen met een kruis.

(*m*[3]) 29 December 1666 verklaren Ary Arentszn. Hoeijer, wonende binnen den Briel, en Cornelis Arentsen Hoeij er, woonende binnen der stadt Delft, als principale schuldenaren ende Joris Pietersz. Ockenburch en de Cornelis Willemssen Hoogeveen, beyde wonende alhier, borgen ende mede als principale schuldenaren wel ende deuchdelijcke schuldich te wesen aen ende ten behouve van Pieter Jansz. van der Vaert jonge man mede alhier woonachtig de somme van hondert C[a] guldens te veertig grooten den gnlden gereeckenl, spruijtende deselve somme uijt ende over saecke van deuchdelijcke geleende ende aengetelde penningen tot haer eerste comparanten genougen ende contentement enz.

Ary Arentsz. en Cornelis Arentsz. Hoyer teekencn met een merk.

(Protocol Not. Willem van Rijs. v. fol. 26. 's Gravenzande).

(*m*[3]) Protocol Notaris Willem van Rijs 's Gravenzande, 20 April 3677. w. fol. 36.

(*m*[4]) Pieter Leendertse Overslooth en Adriaantje Ar i a n s dr. echteluyden testeeren d.d. 4 Maart 1676. Zij benoemen elkaar wederkeerig tot erfgenaam. Adriaan tje bespreekt, dat haar kindt soude bewaert worden het silverwerck ende een rinck met een steentjen, soo zij was hebbende, mede haere fullepe cap ende silveren oorijser. Als voogd werd aangewezen Cornelis Willemsz. „bleecker".[1])

Prot. Not Phil. Reins. 's Gravenzande. z. fol. 11.

(*n*) 29 September 1641 gedoopt het, kind Cornelis, zoon van Arend Aryens Hojer. Getuigen Arend Aryens Hojer en Judith Ariens.

(Doopboek 's Gravenzande).

(*o*) Schepenarchief 's Gravenzande deel 3 blz. 31. d.d. 7 April 1624.

(*p*) 24 April 1591 gedoopt het kind van Willem Jacobszoon wever en Neeltgen Huygen. Getuigen: Heinrick Pieterszoon, metzelaer, Jan Aertszoon, Maritgen Dircx de huisvrouwe van Pieter Corneliszoon bakker en Barbara Jacobs. „Des kindts nnem is Martijntgen".

In het Schepenarchief van den Briel (Deel I) trof ik aan Engelbrecht Willemsz. Brandt, timmerman (6 Juni 1626) en Wessel Willemse Brands, pachter van den impost van haring (18 Febr. 1628).

26 Juli 1654 zijn Maertgen Brant en Neeltje Brant getuigen bij den doop van Arien, den oudsten zoon van Willem Hoyer (zie beneden). Neeltje B r a n t is misschien de bovengenoemde N e c l t g e n Huygen, de moeder van Maertgen.

(*q*) Arijen Gilliszn. Hoijer „*bejaerde soon*" van G illis Pij e t e r s z n. Hoijer „als hebbende procuratie van zijnen vader, gepasseert voor Burgemeesteren ende Schepenen in den Brielle in dato den 23[en] April deses jaers (1646)" draagt het huis op, „bij der steede Coornmolen", waarvan hierboven meermalen melding werd gemaakt.

25 Mei 1646.

Schepenarchief 's Gravenzande Deel 4 fol. 68 vs.

[1]) Cornelis Willemsen Hoogeveen, schipper alias Bleycker. Prot. Not. W. van Rijs. s. fol. 37 d.d. 21 Febr. 1670.

(*r*) Zie blz. 2 van den omslag van De Brielsche Archieven door H. de Jager, Eerste Stuk, 1883.

(s) Prot. Not. T. de Rrnyne, den Briel, d.d. 8 November 1655.

(*t*) Van deze drie dochters *huwde de oudste* Elisabeth *met* Willem Fail lan, *koopman te Colchester, en de jongste* He 1 en a, geb. *te Maassluis en ged. 3 Maart 1686, in 1712 met* Martinus van der Wind, ***Engelsch*** *predikant te Middelburg. Uit dit* ***huwelijk*** *werd twee kinderen geboren. Het geslacht van* der Wind voerde *een wapen met een leeuw, welke een hart vasthoudt, staande* ***op een*** *halve maan. Op de helm van* ***het*** *schild staat een ster en daarboven is een geslingerde band met de spreuk:* ISSAVIZ.

(*u*) Willem Hoyer, de oudste zoon huwde met Aletta van Brak el en was de stamvader van de thans uitgestorven tak Hoyer van Brakel en den tak Hoyer, beschreven in het Ned. Patricaat deel II, fol. 256. De *jongste zoon* P i eter *overleed ongehuwd.*

(*v*) Mauritius de Jlirell ***was een zoon*** *van* François de M i r e l l, *ov.* 18 *Dec. 1692.* Zijn wapen is afgebeeld in het kaartboek van Voorne (1695). ***Hij*** *was de vader van* François de Mirell, *geb. in den* ***Briel*** 4 ***Juli*** 1683, ged. *aldaar* ***6 Juli***, *o.* mede *aldaar 14 Juli 1759, Raad in de Vroedschap en Burgemeester der* ***stad Brielle en den*** *Lande van* ***Voorne enz.***, *gehuwd met* A n n a M a r i a Ho b m a. Uit dit. huwelijk werden o. a. geboren : M a u r i t i u s de M i r e l l, geb. ***in den*** *Briel* ***12 Oct. 1718*** *(ged. 18 Oct.)* ***Bailluw van de Lier,*** *Schout en Secretaris* ***van*** *Schipluyden, de Lier,* ***Hodenpijl***, *St.* ***Maartensrecht***, ***Dorppolder,*** *gehuwd met* Ann a Bar b a r a van R o u v e r o y [1]) en M a r i a Elisabeth de Mirell, geb. ***in den*** *Briel* ***21 Dec. 1722, o. aldaar 2 September 1761,*** *gehuwd met* Cornelis Hoyer, zoon van Willem en A 1 et t *a* v a n B r a k e 1 (Ned. Patricant Deel II blz. 256).

(*w*) Deze dochter heette Sy b i 11 a, *zij huwde* Quir ij n S w a r t v e 1 d *en* ***overleed zonder*** *kinderen te Rotterdam.*

(*x*) 2 April 1715 werd betaald de impost op het begraven van Helena H o i j e r, ongehuwd f 30.

(*ij*) Deze zoons waren A drianus en Willem , beiden geboren in den Oost. Het is den heer Scheltus niet bekend, of zij nakomelingen hebben nagelaten.

(*z*) De twee zoons overleden jong. Eén van de dochters was gehuwd met Abraham Hoogwerff, zie boven, noot.

Aanvullingen en verbeteringen. [2])

Naamsverklaring. Het vermoeden werd door mij uitgesproken, dat de naam H o ij er samenhangt met het werkwoord Ho oie n. (Jg. XXXIII, kolom 291). Het is echter niet onmogelijk, dat Ho ij er een oude voornaam is geweest. Het is opvallend, hoe men den naam Ho ij er in de 15[e] en 16[e] eeuw niet zelden tegenkomt. Ik vestigde

[1]) Het geslacht de Roureroy voerde als wapen een gouden kruis beladen met 5 schelpen 1 in het midden en 1 op elk der uiteinden op een zwart veld.

[2]) In een noot in kolom 291 Jg. XXXIII, beloofde ik op dc waarde van het pond en andere in deze artikelenreeks voorkomende geldswaarden terug te komen. Ik zie hier, althans voorloopig van af, omdat me gebleken is, dat deze niet vaststaat., en eerst benaderd kan worden na eene langdurige studie. (Zin hierover o a. N. G. Pierson, Bijdrage tot de verklaring van Middeleeuwsche rekenmunten in de Economist Deel 1 blz. 263 (1906)). Wat dc onderlinge verhouding betreft, kan hier worden medegedeeld, dat een Vlaamsch pond van 40 grooten = 8 Hollandscho ponden. Een Carolusgulden (een zilveren munt door Karel V geslagen) telde 40 grootcn of 20 stuircrs (dubbele grootcn); le groot was de (groote) penning der Vlaamsche ponden, zoodat de Jarolusgulden = $\frac{1}{6}$ pond Vlaamsch (die 240 groote penningen had). Een duit = $\frac{1}{8}$ van een stuiver ($\frac{1}{2}$ stuiver heet nog in den volksmond 4 duiten). Een oort was $\frac{1}{4}$ van een stuivor, maar ook van alle andere munten; een oort beteekent n.m. $\frac{1}{4}$. Een blank = $\frac{3}{4}$ stuiver of 6 duiten.

reeds de aandacht op den te Rotterdam in het begin van de 17° eeuw wonenden Hoijer Hoijerszn., geboortig van Hamburg. Deze was erfgenaam van een Geske Hoijer, overleden te Hamburg. In Delfland trof ik reeds een Hoijer aan in 1378: „Jan die Hoijer Janssone verkoopt Heijn Bugghen Hughenssone achtondalf hond lands in Delfgaech" (St. Pouwelsdach conversio). (Geestelijk kantoor Delfland en 's-Gravenhage 220). In 1553 woonde in Wateringen een landbouwer ds. (Damas?) die Hoíjer. (Geestelijke goederen Holland. N° 612). Claes Pieterszn. Hoijer burger van den Brie1 getuigt 24 November 1642 (Prot. Not. I. de Bruyne den Briel). In Delft trouwt 1 Februari 1668 Cornelis Claesze Hoijer, jongman, kleermaker en Lysbeth Drieborn, jonge dochter. Den 19den Maart 1669 en den 6den Augustus 1671 laten zij een kind doopen, genaamd Margrietc en Johan. Op de andere Hoijer's in Delft vestigde ik reeds de aandacht in een noot in kolom 291, XXXTII. Deze waren „messenmakers" en goudsmeden. Het is aannemelijk, dat de naamsoorsprong bij alle geslachten Hoijer dezelfde is. Deze is dan waarschijnlijk een andere, dan ik eerst heb aangenomen in één bepaald geval. In de 15de en 16de eeuw veranderen meerdere voornamen in geslachtsnamen (verg. Storm, Brand, Fijck, enz.). De herkomst van dezen naam hebben wij misschien te zoeken in Scandinavië. Er leven daar thans nog geslachten Hoijer, evenals in Hamburg en Oostenrijk-Hongarije (Zie Rietstap Amorial Genera1 Tome 1).

XXXIII. Kolom 292, regel 6 van onder de woorden: [Adriaen Claoszn. Oudendijck (leeft nog 1558)] en.. . en een kleinzoon van C 1 aes Corneliszn. Oudendijck (leeft nog 1553)] moeten *geschrapt* worden, zie bij het later te behandelen geslacht 0 u d end ij c k.

Kolom 296, regel 22 van boven: Hieraan is *toe te voegen*: de oudste zoon kreeg 's vaders beste pelsrok en zilveren dagge.

XXXTV. Kolom 83, regel 32 van boven : 14 December 1648, lees: 14 December 1643.

De oudste Protestantsche lidmatenregisters van Oosterhout (N.B.),

medegedeeld door CARL KÖFFLER.

(Vervolg van XXXIII, 380.)

De aentekening van de oude Ledematen die hier hebbe gekomen siet voor.	Lijste der Ledematen van de Tafel des Heeren die in mijn dienste na betooning van attestatie ofte voorgaende belijdenisse bij mij sijn aengenomen.
vrou overleden 6 Mey 1674 gestorven 19 7br. 1669, na Breda Mey 1660 met attest.	*Joachim* van der *Plas*, sijn vrouw *Margriete ten Broeck* Anna van der *Plas* *Maria van der Plas* — met attestatie aengecomen uyt 's-Gravenhage den 26 7br. 1657.
	Jenneke van der Plas bij mij hare beleijdenisso gedaen den 22ston Xbr. 1668.
1671 28 9br. gestorven 1672 May na Gbergh met attestatie na Grberg 19 Ap. 1666 met attestatie	*Peter Sopers* sijn vrouw *Maria Crous* *Adriana Houwagen* — met attestatie van Michielsgestel.
1686 July overleden	*Jan Joosten van Bael* en vrouw *Lynken Jasperse Hulsmans* — hare belijdenisse gedaen 23 8br. 1658.
	Maria Willemse Vermeulen en vrouw van *Jacob Zeemans* hare belijdenisse gedaen 5e July 1668.
	Huybrecht Adriaenscn Lockerbol en vrouw *Pierken Jansz Broens*, belijdenisse gedaen 5° Jnly 1658.
6 Xbr. 1666 vrou gestorven	*Dirck Adriaenssen de Lang* Schipper en vrouw *Willemke Willemse Vermeulen*, belijdenisse gedaen 5 July 1658.
gestorven Mey 1669	*Adriaen P.* ... en belijdenis gedaen 5 8br.
gestorven Januari 1668	*Adriaen Adriaensen van den Ryen* vulgo *Oubol* en vrouw *Neelken Jansen* t'samen hare belijdenisse gedaen den 22° Xbr. 1668.
met onse attestatie Mey 1667 t'samen met sijn vrouw Catlyna Ruyssenaers na Breda vertrokken, weder gekomen Mey 1668	*Peter Gerardsen van Herentals* belijdenisse gedaen den 23 Xbr. 1668.
met attest. na Breda 23 Jnly 1663 gestorven weer hier May 1668	*Maria Huybrechtsen* *Lysbeth Huybrechtsen*, — belijdenissc gedaen 24 Xbr. 1668. daerna huysvrouw *Adriaen Lenarden Ruth.*
	Engeltje Michielse van Erckel de meyt bij Lysbeth Huybrecht Petersen hare belijdenisse gedaen 11e April 1659, nu vrouw van *Peter Huybrechtsen.*
met attest. van Berg op Zoom 21 Xbr. 1659	*Johanna* Boomers belijdenisse gedaen 11e April 1669.

met attestatie van Breda, woont 7br. 1662 tot Breda

Jenneke Jansen** van **Amen, belijdenisse gedaen 11e April 1669.

overleden den 7 8br. 1676'

Anneke Ruysnaers, belijdenisse gedaen 11e April 1669.
Aegtje ***Ruysnaers,*** belijdenisse gedaen 11e April 1659.

1686 Augusti overleden

Gooert Anthonissen Drus vulgo ***Schrammen,*** belijdenisse gedaen 11e April 1659.

***Jacob** Zeemans* belijdenisso gedaen 11e April 1669.

overleden 28 April 1674

Hendrick Jan Struycken vulgo *Broeren* belijd. 11e April 1669.

met attest. na Dordrecht 2 Julij 1659

Hendrick Huybrechtsen belijd. 11e April 1669.

na Breda vertr. met attestatie 20 Sbr. 1679

Cathrina ***van der Plas*** belijd. 11e July 1659.

vertrokken noch geen attestaties 9br. 1665 met attestatie den July 1666 na Haelem (Haarlem?)

Johan Schijndel vrouw
Anna Barents
***Geertruydt van** Schijndel* } met attestatie van der Dussen 25 July formele attestatie gegeven.

met attest. na Breda.21 Xbr. 1669

Persyntje ***Lam ... hts*** met attestatie van Uytrecht van .... aengecomen (N.B. dit blad vergaan).

na Sevenberg

M.

met attest. na Breda Mey 1660, weder gecomen 10 8br. 1660 na Amsterdam, met attest. 29 Aug. 1662.

Willemina van Schijndel, belijdenisse gedaen 4e 8br. 1659.

Peeter ***Hendrick Huybrechtse*** belijd. 4e 8br. 1669.

met attest. na Middelburg 4 April 1664

Huybrecht Peetersen belijd. 24e Xbr. 1669.

gestorven 17 7br. 1663

Ardt Ruysnaers belijd. 24e Xbr. 1669 vrouw

gestorven den 17e Mart 1661

Petronella ***Adriaens*** met attest. van Delft 25e April 1660 aengekomen.

met attest. na Leuwarden 1e Mey 1660

Geertruyd ***Janse Vermeulen*** idem.

attestatie van Breda den 12e Xbr. 1660 met attestatie van 18e Xbr. 1661 weder na Breda vertrocken

Jan de ***Bey,*** aengekomen 4 July 1660 attest. van Breda sijn vrouw ***Maria*** van *Nispen* belijd. 2e July 1660.

Christina Witlems , met attestatie van Geertruydenberch den 6e Mey 1660, aengecomen 4e July 1660.

In Mey 1662 na 's-Gravenmoer met onse attestatie

Melissina de Bye, Huysvrouwe van ***Johannes van Vessem*** met attest van 's-Gravenmoer den 2e July 1660, aangecomen den 4e July 1668 (16604)

met attest. na Delft 30e 8br. 1660

Jacomyntje Adriaens ***J. D.,*** met attestatie van Delf getekent by T. de Lantman in dato 26 Apr. 1660, sengecomen den 10e 8br. 1660.

met attest. na Breda 23 Xbr. 1660

Aechtjen ***Leenders j.*** d. , met attestatie van Breda, geteckent bij Chr. Losecatius ? in dato S October 1660, aengecomen den 10e 8br. 1660.

met attest. na Dort 26e April 1661

Adriaentje ***Joris,*** Huysvrouw van ***Jan Bastiaensen,*** met attestatie van Dordrecht getekent bij Jacobus Lydius in dato 13 8br. 1660, comt aen 25e Xbr. 1660.

S 7br. 1663 na Breda

Anna ***Winckelnaans,*** hare belydenisse gedaen 23e Xbr. 1660.

Mey 1662 met attest. na 's-Gravenmoer

Johannes van ***Vessem,*** man van *Melissina* ***de Bye,*** sijn belydenisse gedaon den 23e Xbr. 1660.

weder na Etten vertrocken Apr. 1661

Jan** Andriessen van **Ette, sijn belydenisse gedaen den 23e ..... 660.

Cornelia ***Jaar .... aeps,*** huysvrouwe van ***Symon.***

***Lysbeth** Janssen Key* , hare belydenisse gedaen den 30e September 1661.

vertrocken sonder attestatie

Maria ***Gerritsen van** Snaey* , Huysvrouw van ***Art Ruysnaers, hare*** belydenisse den 23 Xbr. 1661.

1672 11 Febr. overleden

Jacomijne Willems Vermolen, dochter van ***Willem Gewerden Permolen,*** hare belydenisse gedaen 23 Xbr. 1661.

met onse attestatie 9br. 1662 na de Hage vertrocken

Hester ***Lalleman,*** woonende by d'Heer Boshuysen, hare belydenisse gedaen 1 Aprilis 1662.

met onse attestatie Juny 1665 na Grberg

Georgius Hercules ende *Maria Newton*, sijn Huysvrouw met attestatie van Amsterdam dato 20e Apr. 1662, aengecomen 2e July 1662.

Willem Adriaensen Verwyl (Verzyl?) , sijn belydenisse geduen den 22e December 1662.

den 23 July 1663 gestorven

Anthonis Adriaensen Ruyssenaers, sijn bclijdenisse gedaen den 22e Xbr. 1662.

1670 . . . Mey *de* man gestorven

Pieter Dircks Bael cnde *Adriaentjen Peters* sijn Huysvrouw met attestatie van 's-Gravenmoer in dato 27 May 1663, aengecomen den 8e July 1663.

met onse attest. 26 Juny 1665 naer Oudenbosch

Johannes van de Hult(sen)? met attest van Rotterdam, aengecomen 7 8br. 1663.

1672 12 Febr. gestorven

Neelken Jansen de Bruyn huysvrouw van *Cornelis Cornelisse de Beye*, hare belydenisse gedaen 21e Xbr. 1663.

Claes Anthonissen de Grandt schipper syne belydenisse gedaen 22e Xbr. 1663.

gestorven 10 Aug. 1667

Antonis Hendrikse van Ter Heyden met myne meyt met attestatie aengecomen 13 April 1664.

De Heer en Mr. *Peter Snellen*, Schouteth der vryheyt aengecomen sijnde litmaet geweest van de franse gemeijnte tot Breda den 6e July 1664.

D Hr Onderwuter overleden 2 Maij 1670

De Heer *Jacob Onderwater* ende syne Huysvrouw joffr. *Elizabeth van de Graef* hier gecomen van Dordrecht by my . . , . haer belydenisse gedaen en aengenomen den .... 1664.

met onse attestatie 3 9br. 1664 na Dordrecht

Anneke Adams Ryvers J. D. van Dordrecht, woonende by d'Heer Onderwater bij ons hare belydenisse gedaen den 3e 8br. 1664.

met onse attestatie 29 7br. 1665 na Dongen

Dingetje Wouters Rycken j. d. van Dongen woonende bij Dingetje Lenaerdt Brouwers bij ons hare belydenisse gedaen als boven.

Catline Adriaen Struycken j. dr woonende alhier, bij ons hare belydenisse gedaen als boven.

met onse attestatie van 18 Xbr. 1673 na Dordrecht

Tanneken Dircks J. D. woont bij d'Heer Secretaris Swaen met attestatie van Breda den 15e Decemb. 1664, aengecomen 25 Xbr. 1664.

paepsch geworden door houwelyck vertrocken na Dongen att. 24 8br. 1667 weder hier gecomen nu huysvrouw van Jan Willem Vermeulen

Janneken Ariaens J. D. van Cape1 woonende by Lenaert Anthonissen Drus.
Arnoldus van der Plas J. M. woonachtigh alhier.
Catlyn Marcelis Ruyssenaers J. D. woonende alhier.
Maria Adriaensen Schyff J. D. woonende alhier.
Adriuenken Jansen Cuyper J. D. van 's-Gravenmoer woont by *Anthonis Hendriks Schipper* hare belydenissen gedaen den 23 Xbr. 1664.

den 9br. 1666 vertrocken naer Haerlem noch geen attestatie 25 July 1666 attest. gegeven

Bernardus van Schyndel J. M.
Lysbeth van Schyndel J. D.

puepsch door houwelyck

Lysbeth Huybrechts Adriaensen Lockerbel J. D. t' Camen ? hare belijdenisse gedaen den 3e April 1665.

Sonder attestatie doorgegaen 28? Marty 166

Janneke Laurens, dienstmaeght by d'Heer Schout Snel alhier .... 25e Xbr. 1666 met attestatie van Leuwarden dato 7 Xbr. 1668, getekent bij Regnerus Hacklingins.

overleden

Dingetjen Jans Hantkint J. D. nicht van *Lenaert Adriaensen Ruth* en by h. woonende met attestatie van Gr. bergh aengecomen van den 30 Septemb. 1666, bij ons den 21e Xbr. 1666.

verdronckcn omtrent Gr.bergh den 10 8br. 1667

Jan *Dircken van Geldorp* man van *Mayken Vincken*, syne belydenisse gedaen den 23 Xbr. 1666.

Philip de Bosson, met attestatie van Tilburgh, getekent bij de predicant Pnridanus? Lemanus, aengecomen 29e Xbr. 1666.

overleden 19 7br. 1680 (of 1686?)

Lysbeth Abrams de Graf syne huysvrouwe, hare belydenisse gedaen den 1e July 1667.

15 January 1677 overleeden

Heimken Preyt Eluysvrouw van *Claes Willemse Vermeulen*, met attestatie van Zuylen bij de predikant Henricus (Slaman?) getekent den 29 9br. 1666, aangecomen den 25 Xbr. 1666.

Lysbeth Spirincx Huysvrouw van Mr. *Lambrecht van den Ryen,* Coster van Oosterhout en Schoolmr ten Houten: met attestatie van Geertruidenbergh getekent bij D. Petrus Oostdorpius? 3e Aprilis 1667, aengecomen den 10e Apr.

Maria de Vliegh J. D. hare belijdcnisse gedaen den 1 July 1667.

met onse attest. 20 Apr. 1669 na Breda — *Cornelia Jansen Wijngaerdt* J. D. hare belydenisse gedaen den 1 July 1667.

Adriaentjen Cornelis Ruyssenaers J. D. hare belydenisse gedaen den 1 July 1667.

Anthonis Kuyl, sijne belijdenisse gedaen 30 7br. 1667.

Thomas Simonsen, woonende in 't cleyn huysken op de Heyde onder Teteringen, met attestatie van Breda, versookt hij ons te mogen tot de Tafel dos Heeren .... den 11e Xbr. 1667.

overleden — *Niclaes Willemsen Vermeulen*, sijn belijdenisse gedaen den 23 Xbr. 1667.

overleeden 25 Juny 1673 — *Adriaen Lenaertsen Ruth*, sijne belydenisse gedaen den 23 Xbr. 1667.

met onse attest. . . . May 1668 — *Johannes .... P. van Brieckhuysen*, hare belydenisse .... Rotterdam.

overleden 1673 — *Jacobus Bandous* J. M. van Bergen op Zoom woonendc bij Mr. Jan de Greeff, sijne belydenisse gedaen den 27e 7br. 1669.

met attest. van 21 Mey 1670 na De Leur — *Paulus Rutter* J. m. klerck bij d'Heer Secretaris Swaen, sijn belydenisse gedaen den 27e 7br. 1669.

overleden — *Catlijn Dirck Ryven*, wede van *Jan Maertens*, hare belydenisse gedaen den 22e Decemb. 1669.

Jenneken Cornelis Marinissen. J. d. haar belydonissc gedaen den 22e dito.

Mariken Marcelis Ruyssenaers J. d. hare belijdenisse gedaen den 22e dito.

Joffr. *Anna Hennekin*, huysvrouw van de Heer en Nr. *Pieter Snel*, Schouteth deser vryheyt Oosterheut, hare belijdenisse gedaen den 23e Decemb. 1669.

met onse attestatie de dato 13 Aug. 1670 na Brouwershaven — *Gysbert van Bemmel*, frans schoolmr en *Helena Jans van Ceters* van 's-Gr.moer met attestatie aengecomen den 29 Juny 1670.

Peternella de Swart, Huysvrouw van *Adriaen Lenaerdt Rutten*, aengecomcn den 29 Juny 1670 met attestatie uyt 's-Gr. Hage. dese attestatie gelevert in dato 23 Juny 1670 uyt 's-Gr. Hage v. D. Corn. Triglandius ondertekent.

overleden 2 Xbr. 1671 — *Peter Jansen Struyck*, sijn belijdenisse gedaen 24 Xbr. 1670.

1674 9e Martij overleden — *Sijmon Aertss van den Wiel* J. m. sijne belijdenisse gedaen den 2e Julij 1671.

vertrockcn 14 Xbr. 1673 met attestatie na Dordrecht — *Aeltjen Douckel* J. D. van Orsoy, comt aen de 5e Julv 1671 met attest van Orsoy van den 9e April 1671 ondertekent van d. Johannes Reffaerdus?

(*Wordt vervolgd.*)

Aanteekeningen uit de oude registers van ondertrouw van Amersfoort,

medegedeeld door W. Wijnaendts van Resandt.

(Vervolg van XXXIV, 189.)

26 Juli 1710. Marcus *van Essenhoogh*, wedr van Anna Elisabeth van *Romund* en Teuntje Thomas *van Losduynen*, wedr van Abraham *Alewijns*, beyde tot Amersfoort; hier getr den 15 Aug. 1710.

Lambert *Wildeman*, *j.* m. en Cornclia *Haalboom*, *j. cl.* beyde haar 3 gohooden van de Houwolijksaken in de kercke van Veenendaal gehad volgens attestatie, zijn binnen Amersfoort getrout den 28 Novomber 1710.

16 November 1712. Mr. Jan Fredrick *Teckman*, j. m. van Amersfoort, en Willemyna *van Hoornbeeck*, wed. van Cornelis *de With*, wonende tot Amsterdam; betoon op Amsterdam den 7 Dec. 1712.

14 Juni 1714. Cornelis *van Deventer*, *j.* m. van Amersfoort en daar woonende, en Christina de *Greef*, *j.* d. woonende tot Amstelredam; betoon op Amstordam den 4 Juli 1714.

25 October 1715. Jacob *Temminck* Adriaens, j.m. van Amersfoort en Adriana de *Gelder*, *j. d.* van Vianen, beyde tot Amstelredam; betoon op Amstelredam den 17 Nov. 1716.

13 Februari 1716. De heer Willem *van Geijn*, *j.* m. raad deser stede, en Abigael *Padbrugge;* j.d. beyde van Amersfoort en wonende alhier; betoon op (niet ingevuld) den 1 Maart 1716.

20 November 1716. Nr. Diederyck *Schagen*, secretaris deser stad Amersfoort, en Maria Catharinn *Nessing*, beyde tot Amersfoort; betoon op buyten den 9 Dec. 1716.

9 April 1717. Christoffel van *Rooyen*, *j.* m. van Amsterdam, en Aaltjen *Leenders*, *j.* d. van Barnevelt, beide woonende alhier; hier getr. den 2 Mey 1717.

22 Juli 1717. Adriaan *Boesses*, wedr van Anna Margarita *Faber*, en Nagteld de *Knuijt*, beydc van Amersfoort en woonende alhier; hier getr. don 10 Aug. 1717.

15 October 1718. Theodorus *ab Eybergen*, *j.* m. bedienaar des H. Evangeliums in Christi Gemeente aan de Vuurse en Christina *Montouban*, *j.* d. alhier; betoon tot de Vuurst den 30 Oct. 1718.

5 October 1719. Nr. Albert *Bekker*, j. m. van Utregt, wonende tot Utregt en juffr. Aletta *Both*, j. d. van Amersfoort woonende alhier; getr. tot Leusden den 24 Oct. 1719.

Thans overgaande tot mededeelingen over de voor den magistraat gehuwde personen, merken wij ter zake op, dat degenen die niet voor den predikant der Hervormde gemeente wenschten te huwen (dus de

anders-denkenden en de niet-denkenden) hun huwelijk lieten voltrekken voor Schepenen der stad. De publicaties daarvan zijn genoteerd in de *Resolutieboeken van Amersfoort,* tusschen tallooze andere zaken in, als : commissies, rekesten politiezaken, correspondenties, publicaties, verpachtingen, en dergelijken, en is het blad voor blad nagaan dier boeken om daaruit de publicaties der gehuwden uit te zoeken, zeer tijdroovend. De inschrijving dier huwelijken geschiedde aldus: In de eerste plaats vindt men genoteerd het verzoek van twee personen, resp. van wegen bruid en van wegen bruidegom om publicatie van hun aanstaand huwelijk; de namen der beide verzoekers geven dikwijls licht tot hun verwantschap met bruidegom en bruid.

Daarop volgt van wegen den magistraat de publicatie van het aangevraagde huwelijk met verzoek eventueele bezwaren er tegen kenbaar te maken.

De inschrijving in de Resolutieboeken luidt steeds ongeveer aldus : „Die van de magistraat doen te weten dat met consent en goedvinden van vrinden en magen in den echten staat zullen vergaderen N.N. en X.X." enz.

Eerst van af 1674 zijn afzonderlijke publicatieboeken aangelegd en zijn deze niet meer tusschen de resoluties enz. ingeschreven.

In de ondervolgende gegevens zijn de uitvoerige bewoordingen van het verzoek om publicatie en van de publicatie zelve weggelaten en alleen maar vermeld de namen der beide partijen ; men gelieve des gewenscht voor meerdere bijzonderheden de Resolutieboeken zelve in te zien. Ook beginnen deze boeken veel eerder dan het jaar 1610, waarmede wij aanvangen. De te vermelden datums zijn die van de publicatie.

2 Januari 1610. Henrick *van Sevener* en Dirkje Jan *van Schoenhoven*'sdr.

1 Mei 1610. Jan Gerritsz *van Deventer en* Gerritge *Pelgroms.*

4 Mei 1610. Jan *Elias* van Engelant en Dirkje Evert *Versteech*'sdr.

14 Augustus 1610. Peter *Schade*, zoon van Dirok Pieters *Schaij*, en Maria van *Haeften.*

4 Januari 1611. Johan *Vonck van Lienden* en Joffr. Elisabeth *Saells genaemt Braeckel,* (zie ook 14 Dec. 1610) (12 Juni 1611 wordt aangenomen als burgeres van Amersfoort Joffr. Aleida *van Braeckel*, huisvrouw van Henrick *Zaell*).

17 Februari 1611. Willem *van Niepoort,* zoon van Joost *van Niepoort* wonende te Utrecht, en Elisabeth Goort *van Snuels*dr. wonende alhier.

29 Maart 1611. Dirk Thomas *van Deventer* en Susanna Hillebrant Claesdr.

12 Juli 1611. Herman *Buys* Claeszn. en Elisabeth *van Bitterschoten.*

3 Juli 1612. Peter Petersz. de *Goyer* en Gerberich *Lommessen.*

21 Juli 1612. Gerrit Jansz. *Schay* en Barbara Gerritsdr.

14 Augustus 1612. Mr. Evert *van der Schuer*, advocaat voor den Hove van Utrecht, en Geertruyt *van Mulenborgh.*

18 September 1612. Cornelis zoon van Nr. Johannes *Gesselius,* rector, en Jannitgen dochter van Willem *van Lienaer.*

30 October 1612. Jacob van *Westrenen* en Wilhelmina *Poyten.*

3 November 1612. Aert *ten Holt* en Lutgen *van* der *Borch.*

26 Januari 1613. Jan *ten Berge* Thomaszn. en Maritgen Henrick Petersdr.

2 Februari 1613. Cornelis *van Zijll* Corneliszn. en Evertgen Gerrits.

17 September 1613. Jan Goossensz *Taets,* zoon van Goossen Cornelisz. *Taets* en Barbara Nartens *Grim.*

19 November 1613. Peter *Canter* Dirksz. en Josina *van Dolre* Jacobsdr.

26 Januari 1614. Johan *Holt* en Nagdalena *Soemers.*

3 Mei 1614. Claes *Buys*, zoon van Wouter Claesz. *Buys* en Annitgen Jansdr. *van Veen.*

10 Mei 1614. Jr. Pouwels *Swart* en Joflr. Willemina *van Byler.*

16 September 1614. Peter Jansz. *van Gessel*, zoon van Johannes *Gesselius* , rector, en Goertruyt *van Limput.*

30 December 1614. Gerrit *van Schadick* en Robberichtgen *Vermaet.*

10 Januari 1615. Rutger *Poeyten* en Maria *van Weede.*

27 Januari 1616. Basilius *van Wenckum* en Rodolpha *van Liender.*

31 Januari 1615. Harman *Buys* en Beertgen Cornelis.

22 Augustus 1616. Gijsbert Jansz. *Vluyh* en Zara Adams *van Halen.*

22 September 1615. Jr. Hademan *van Laer* en joffr. Eza *van der Borch.*

6 Jan. 1616. Rutger *van Wenclcom* en Levina *van Westrenen.*

Idem. Jacob zoon van Jacob Jacobsz. *van der Eem* en Evertgcn *Verhorst.*

16 Maart 1616. Dirck *van Duverden* en Elisabeth *Lommets.*

6 Juni 1616. Philips van *Duverden en* Elisabeth Frans *Herbert*sdr.

20 Sept. 1616. Mr. Jan Lucas *Schouwe*, chirurgijn , en Ryckge Jacobs *van Wyck.*

14 Jan. 1617. Willem *van Lienaer* Ghijsbertsz. en Jonckfr. Ida *Schade.*

31 Jan. 1617. Peter *Schade* Willemszn. en Catharina *te Hart* Henricksdr.

4 Febr. 1617. Ghijsbert Ghijsberts *van Hoorn* en Jonckvr. Geertruyt *Schade.*

10 Mei 1617. Bruno *van Westevelt* en Joff. Adriana *van den Bongaert.*

2 Jan. 1618. Clemens *Gerrits* en Emmerentiana *te Hart* Hendriksdr.

13 Jan. 1618. Hendrick *Brant* en joff. Maria *Toll.*

30 Jan. 1618. Lieven *Wijnants van Resande* en Barteraet *te Hart* Henricksdr.

7 April 1618. Willem Cornelisz. de *Wijs* en Jannitgcn Peters *van Hamersfelt.*

21 Juli 1618. Peter Gerrits *Moll* en Maria *Jacobs.*

13 Jan. 1619. Diderik *van Reynesteijn* en Weyndelmoet *van Vanevelt.*

5 Mei 1619. Frederick *van Velsen* en Gerritgen *Verhaer.*

8 Juni 1619. Jacob *van Dolre* en Theodora Bosch.

16 Juni 1619. Lenert *Nicasius* en Ytgen *Aerts.*

6 Nov. 1619. Ryck *van de Wall* en Jonckvr. Maria *van Sijll.*

29 Jan. 1620. Evert Symons *van Velsen* en Haesgen *Rijcx.*

8 Mei 1620. Rutger *Poeijt* en Adriana *van Westrenen.*

Door het tijdroovende om uit deze resolutieboeken de publicaties der huwelijken uit te zoeken en door mijn terugkeer naar Gelderland, was ik niet in de gelegenheid deze aanteekeningen verder te vervolgen. Ik wijs derhalve op de noodzakelijkheid om bij het zoeken naar te Amersfoort gehuwde of ondertrouwde personen, ook de Resolutieboeken dier stad te raadplegen, zoomede op de belangrijkheid van dit soort registers voor verder onderzoek.

Aanteekeningen uit de notarieele archieven van Leiden,

door W. J. J. C. BIJLEVELD.

Buiten de annteckeningen, die hior volgen, heb ik zeer veel materiaal kunnen verzamelen betreffende tal van andere geslachten, die mijne bijzondere en blijvende belangstelling hebben. Ik noem o.a. : ***de Mamuchet, van Lanscroon, van Lochorst,*** *Cuyck* ***van*** *Myerop*, ***van der*** *Laen*, ***von Massow*** en do families, die van de 16e tot de 19e oeuw de huizen Oud-Poolgeest en Endegeest bewoonden. Deze gegevens hoop ik in de loop der jaren te verwerken, doch ben gaarne bereid, eventueel belangstellenden, zoo mogelijk, in te lichten.

De jonkers *Casens* ***van*** *Flory*. 1652 Schuurman Bastaardtak der *Nassau's* overal ± 1630 van Grotelande.

Testament van ***Anna van*** *Oyenbrugge Duras*, dochter van den vroegeren elect van Doornik, later te Rijnsburg woonachtig, 1 Aug. 1626 van der Meer no 336.

Conradus *Bremerus*, Luth. pred. 1666-1668 Paets No 135.

Testamenten ***Marie Vivien*** wde *Gillis van Panhuys*. Claes Verruyt 5 Jan. 1653, 21 Juli 1658, 2 Juli 1663, 6 Oct. 1663, 23 Jan. 1664. Voor haren boedel zie: 1670 Leonard van Overmecr No 51, 99 en 1670 IJsselstein No 114 en 115.

Gerard *van* ***Amstel*** *van Doornenburg* ***1667.*** A. Raven No 351 en 352.

Aeltje ***Barents van Nahuysen*** vrouw van *Blasius Corsz.* ***de Stoute*** 16 Dec. 1654 Pr van Aerdenstoff.

Anna van den Bongaert douair *Johan van* ***Raesfeld v. Doocleweerd*** en eerder van *Cornelis van Mathenesse* sterft op Oud-Teylingen, tr. Warmond kort na 2 Jan. 1663, J. van Campen No 37 en 1665 in voce Jan Hanneman in de klapper.

Geslacht van ***Rappard*** uit Meurs 166'7 van der Eycke No '71.

Geslacht *Ramp van Rolland* 22 Maart 1698. Lamb. v. Swieten.

(NB. de Notarissen Wilmers en v. Swieton zijn bij uitstek R. C. familienotarissen.)

Testament *Nic.* comte *d'Aumale d'Haucourt* † ***24*** Aug. 1668 A. den Oosterlingh No 226 en 291.

Geslacht ***van*** *Treslong* 1670 1. den Oosterlingh No 232, 1670 11. en Fransche acten van den Oosterlingh 1669 No 71, zie ook 1671-1675 den Oosterlingh in klapper op *Adriana* ***van*** *Treslong* wde *F.* de *Cupiff* heere van Scheerdenasie , Waalsch predt; idem 1670— 1674 Engel van Haestenraedt.

Geslacht *Mangelaer* gend *Schenck* nots den Oosterlingh op klapper in voce: *Adriaen*, ***George, Jan,*** *Juriaen*.

Geslacht *Duyst van Voorhout* ***1677*** den Oosterlingh No 75.

Marquise de ***Lede*** geb. de Croy 1687 den Oosterling11 No 238.

Hessel en *Seger* ***van*** *Lawick* ***1669*** Kist en 1671 J. Gerstecoren.

J. Th. Ph. von. Kretschmar 1700 J. Gerstecoren. No 18.

Beatrix van der Monde wde ***Jacobus*** *van* ***der Kun*** passim Gerstoren na 1700.

Gillis van ***der*** *Mieden* ***1672*** J. van der Stoffe en 1674 No 130.

Firma *Rendorp*, ***Theodor Roosevelt, van Slingelandt en*** Co te Hamburg, Amsterdam. in Portugal en de Levant 1687 E. v. Haestenraedt No 105; 1690 No 41; 1692 No 66 ; 1689 No 84; 1688 No 120.

Testament van het echtpaar *van* ***Hoeckelom*** × *Pagenstechcr* met de insertie van een Latijnsch gedicht als clausule derogatoir 1687 van Haestenraedt No 120.

Boedel van ***Pieter*** *van Panhuijs* in verband met kerkbouw te Burgh op Schouwen 1678 Toornvliet No 128.

Uitverkoop der goederen van den Graaf *van Warfusé* 1696 Toornvliet No 1.

Kapitein ***Johan*** *Obrijen* 1680 D. de Fries No 50 en 51.

Clementia ***van*** *Lynden* wede *Arent* ***Sloot*** te Kampen, suster van ***Anthony*** heer van Sinderen en moeder van ***Reynt*** *Sloot* ***27*** Mei 1662 M. Tersijden.

Van Lynden ***van*** *Cronenburch* ***1678*** Camper No 9.

Odolph *Jan, Reyner*, ***Everard Dirk van Keppel 1680*** Leffen ***1683 C. v.*** Alkemade.

B. M. van Raesfelt wede Gerard baron *van Wassenaer van* ***Alkemade*** 1691 Camper No 75.

Geslachten *Vijgh*, ***van Lawiclc,*** *Pieck, Poortman* en ***Renesse*** 1681 Foyt van Egmond No 131.

Scheiding van huwelijk : ***Johan*** *van Someren* en ***Sophia Ernsfs*** *dr.* ***van Terwisga*** op de voornamen in de klapper 1690-1693 en 1703 Foyt van Egmond.

Testament ***Hendrik*** *van* ***Dompselaer 1706*** Foyt van Egmond No 91.

Johan Jacobsz. *van* ***Vilsteren*** uit Zwolle 1693 Abbenbrouck No 32.

Joost en ***Johan Taets van Amerongen*** en de ***van*** *Ooy's* 1683 van Cingelshouck.

Robbert ***van Ittersum*** *van Noordeuringen*, luit. col. der carabiniers van den grave d'Albemarle en ***Anna Maria von Schwartt 1706 G.*** van Poelgeest No 25 ; 1706 H. Schouten Verruyt No 82, 83.

Belangrzke Boedelscheiding van *Henrick Rammelman* ***en Elisabeth*** *van Royen*, zie klapper in voce 1710 Crombrugge en No 85.

Jan Boddens Waalsch predt te Leiden en Maria ***Anna Vosch van*** *Avesaet* 1719 Crombrugge No 68.

Anthony van As en ***Anna*** *van Wijk* 1720 Wolff No 359.

Testament van douair. gravin de ***Berlo*** geb. ***A. H. van*** *Wassenaer Warmond* 1722 ***v.*** d. Kerff No 44 en boedel 1722 Wilmers No 42, 44, 62, 63. Zij † 27 Feb. 1722.

Boedel ***Anna*** *Maria Moens* vrouw van *Douwe* ***van*** *Cammingha* ***1727*** Wilmers No 5, 84, 87, 99, 101, 153; 1728 No 43, 44.

Pijnssen ***van der*** *Aa* 1729 Wilmers No 180.

Testament *Schelto* ***Willem*** baron ***van Bronchorst 9*** Oct. 1727 H. J. Kreet p. 400. Hij † op Sassigt te Sassenheim 16 Oct. 1727 en is begraven in Haarlem. Zie boedel 1727 Wilmcrs No 83, 90, 98 ; 1728 No 71. Sassigt is 23 Juli 1736 bewoond door zijne nicht ***Maria***

Christina Clara van der Laen douair. *M. Victor de Cannart d'Hamal.* (nots. Wilmers) zie ook 13 Oct. 1739 Wilmers en 1734 Wolff p. 760 en 1727 van Rijp N° 108 cn 121.

Verkoop eener menagerie door *Adr. Boers* 1763. P. EI. Pla N° 24.

Verkoop van het huis Warmond 1774 Klinkenberg N° 760 en 828.

Predikantengeslacht *Barbas* 1781 Klinkenberg p. 102.

Testament douair. *van Rechteren* geb. *van Boetzelacr* 1'788 Thijssen N° 66.

Joh^s *van Bergen van der Grijp,* lastig pater familias 1784 II Luzac p. 1041.

Geslacht *van Voss van Sinderen* 1811 Kleynenbergh p. 48.

Acte omtrent de geboorte van *Thomas* baron *van Wassenaer Alkemade* 9 Mei 1798 P. Benezet N° 67. p. 421.

Anna Catharina de Bosch wed° *J. C. van Neukirchen genaamd van Nijvenheim* 1806 Benezet p. 204.

De hofstede Torenvliet te Valkenburg eigendom van *Gillis van Heussen*, kinderloos weduwnaar van *Wynina* van *Thorenvliet*; van Heussen † Leiden **31** Oct. 1660. Zie zijn boedel op T. 1661 H. Brasser N° 1, 43, 83, 244.

Kinderen van *Jacob Pijnssen van Offem* en *Beatrix van Almonde* 19 Dec. 1584 W. Oudevliet en 9 Sept. 1591. S. van der Woert.

KORTE MEDEDEELINGEN.

Van **Keppel—Gruter.**

In de onlangs verschenen Bijdragen en Mededeelingen der Vereeniging Gelre, deel XIX, 1916, komt een zeer belangrijk opstel voor over De *Bannerheeren van Keppel* van de hand van J. R. Baron van Keppel.

Wanneer ik nu naar aanleiding van dat opstel een opmerking wil maken, dan ben ik er mij van bewust, dat het ondervolgende eigenlijk een plaats behoorde te vinden in het volgende deel der hoogcrgenoemde uitgave van Gelre.

Ik heb daarvan echter afgezien, omdat mijn mededeeling dan eerst over een jaar publiek zou worden en bovendien de mogelij kheid bestaat, dat zij wedergeschrijf uitlokt. waarvan hot eindresultaat dan toch nog altijd in 19 **17** in Gelre's Bijdragen opgenomen kan worden.

Bovendien is de schrijver van het belangrijke artikel lid van beide Genootschappen, zoodat er te minder bezwaar bestaat, dat het Maandblad van het Genootschap De Nederlandsche Leeuw, publiceerc wat, ik over hoogerbedoeld artikel heb op te merken.

De op de plaat tegenover blz. 53 van het artikel De Bannerheeren van Keppel voorkomende zegels XV, XVI en XVII, heb ik indertijd — met toestemming van den eigenaar — uit het archief van het kasteel *Middachten* onder mijn leiding te Arnhem doen photografeeren.

Ik vestigde n.l. den aandacht van den heer van Keppel op deze zegels, waarom dan ook op blz. 71 van zijn opstel de schrijver mededeelt, dat *Arndt van Keppel Ghrerytsz* zegelt met : „3 zuilen, geplaatst 2 : 1, waarvan „echter het rechtsche zoodanig is platgedrukt., dat het „figuur moeilijk herkenbaar is en dus ook iets anders „zou kunnen zijn. In het midden de gewone schelp." Ik zelf opperde toenmaals tegenover den heer van Keppel het vermoeden, dat de rechts-bovenste figuur *een ster* zou kunnen zijn.

Wanneer men nu echter de afbeelding van dit zegel vergelijkt met het op blz. 69 van meerbedocld opstel afgebeelde wapen *Gruter*, dan ziet men onmiddellijk, dat *Arnt* van *Keppel Gerritszoon* in *1382 zegelde met Grut er, vermeerderd met één schelp uit Keppel.*

Nog merkwaardiger wordt deze ontdekking, nu wij op blz. 68 van hetzelfde opstel lezen, dat in 1338 *Stine* filia nobilis viri *Arnoldi de Keppel*, militis, dispensatie krijgt voor haar huwelijk in den dorden graad van bloedverwantschap met *Gerardus* dictus *Gruter* de Arnhem.

Derhalve reeds in 1338 bestond er bloedverwantschap tusschen *van Keppel* en *Gruter*; het is mij echter niet duidelijk hoe die in den *derden* graad kon bestaan, dit zijn toch alleen halfbroeders en -zusters?

Is het nu te gewaagd te veronderstellen, dat de overigens onbekende *Arnt van Keppel Gerritszoon,* die in 1383 — dus 44 jaar later — zegelt met *Gruter* vermeerderd met 1 ster van Keppel, een zoon is van bovengenoemden *Gerrit Gruter* en *Stine van Keppel Arnts*dr. en derhalve den naam zijner moeder heeft aangenomen2

Ik heb daarom gemeend deze opmerkingen en vraag aan de redactie van De Nederlandscha Leeuw te mogen aanbieden, omdat een onderzoek naar de familie *Gruter* te Arnhem in de 14° eeuw en hare zeer-dichte verwantschap met het geslacht *van Keppel* misschien meer licht kan geven.

W. **WIJNAENDTS VAN RESANDT.**

Boonzajer.

De in Algemeen Nederl. Familieblad 1888, blz. 301 e. v. gepubliceerde genealogie Boonznjer kon reeds belangrijk worden aangevuld met mijne mededuelingcn in dit Maandblad jg. 1911 voorkomende onder den titel Archiefsprokkels nit Rhenen; thans volgen hier nog nadere aanvullingen over de oudste generaties dezer familie, welke ik te Rhenen en elders noteerde.

Aert of Adriaan Boonzaier, geboren omstreeks 1580 moet verschillende kinderen hebben nagelaten; de meesten, doch niet allen, vindt men vermeld in noot 1, kol. 61 van hoogerbedoeld opstel in jaarg. 1911 van dit Maandblad. Ik vermeld vorder nog:

1. *Gerrit Adriaensen Boonsayer*, die als jongman van Rhenen, aldaar 4 Maart 1632 huwt met *Metgen Voncken*, jongedr. van Rhenen. Uit dit huwelijk werd in Aug. 1636 een kind gedoopt, waarbij geen voornaam wordt vermeld, doch wel dat de vader in dezelfde maand overleed.
2. *Cornelis Adriaensen Boonsayer,* huwt 1°. *Anna Jans,* en 2°. (ondortrouwd 26 Maart 1638) met *Maria van Triest,* weduwe van *Joost Jansen Krekel,* wonende te Rhenen.

   Uit dit 2° huwelijk sproten verschillende kinderen :

   a. *Joost Boonsayer*, dien we in de genealogie terugvinden, en die te Rhenen 9 October 1670 huwde met *Anna Klerck.*
   b. Anna Boonsayer, ondertr. Rhenen 22 Febr. 1662 *Anthony* van *Beeck*, beiden van Rhenen.
   c. Aeltgen Boonsayer, gedoopt te Rhenen 11 Dec. 1642.
   d. Maeyken (Maria) Boonsayer, gedoopt te Rhenen 26 Dec. 1643, huwt aldaar 1 October 1671 met *Hendrik Taets, j* m. van Rhenen.

e. *Susanna Boonsayer*, huwt 1°. Rhenen 13 Mei 1677 *Adriaan van Ommeren*, van Heusden (= Opheusden), scholt; en 2°. jondertr. te Tiel 24 Febr. 1689) te Rhenen 13 Maart d. a. v. met *Dirk van Koten*, j. m. van Tiel.

3. *Hendrik Ariaens Boonzayer*, die als j. m. van Rhenen, aldaar ondertr. 12 Sept. 1647 met *Lysbeth Hartmans van der Poel*, wonende in den Haag.

Uit dit huwelijk verschillende kinderen, o. a.:

a. *Aert Boomayer*, gedoopt te Rhenen 30 Aug. 1648, schepen van Rhenen.
b. *Claesje Boonsayer*, ged. idem 1 Oct. 1651.
c. *Hartman Boonsayer*, ged. idem 23 Juli 1654.
cl. *Reyner Boonsayer*, ged. idem 10 Maart 1658.
e. *Adriaan Boonsayer*, ged. idem 9 Maart 1662.

4. *Aert* of *Arnold Boomayer*, gedoopt te Rhenen 29 Januari 1636, schepen aldaar nog in 1681, ondertr. tc Rhenen 20 Juli 1656 *Geertruit van Hooft*, j. d. van Elden.

Uit dit huwelijk o. a.:

a. *Hendrik Boonsayer*, gedoopt te Rhenen 1 Juni 1657.
0. *Anna Geertruit Boonsayer*, ged. idem 24 Dec. 1658; zij huwde *Frans Palmert*.
c. *Nicolaas Boonsayer*, ged. idem 9 Nov. 1662.

De *Adriaan B.* die in dc Tnleiding der genealogie van 1888 vermeld wordt als gehuwd met *Ida van Veen*, huwde te *Utrecht* omstreeks 1675; ik verzuimde echter de inschrijving te notecron en kon hem derhalve nog niet plaatsen.

6. *Lijsbeth Aerts Boonsayers*, van Rhenen, ondertr. aldaar 24 Juli 1664 met *Hendrik Hendricks*, j. m. van Wageningen (gehuwd met attestatie van Wageningen).

De dochter van bovcngenoemdcn *Joost Boonsayer*, n.l. *Aletta B.* huwde te Rhenen 28 Juni 1722 met *Jeroon van der Horst*.

Allard Boonsaier, j. m. van Rhenen, ondertr. aldaar 7 Juni 1737 met attcstatio van Arnhem, met *Dirckje Stels*, *j.* d. van Arnhem.

Te Luntercn huwde op 2 Nov. 1760 *Gewit Boonzajer*, wedr van *Grietje Everts van de Vendel*, wonende onder Veenendaal, met *Derckje van Dompselaar*, *j.* d. geboren te Ede.

Reeds in 1659 wordt als raad der stad Rhenen vermeld *Aert Boonsayer*, zoodat over deze familie in de oudere schepenregisters stellig nog veel meer te vinden is.

W. W. v. R.

Thins. In de wettelijke actcns van het Haagsche Rechterlijke Archief (N° 638) troffen wij de volgende verklaring aan, die voor de genealogie van belang kan zijn. Zij is gedateerd 24 Juli 1677 en luidt:

Wy schout, burgemeestere, schepene ende regeerders der stede 's-Gravenhage in Hollandt oirconden eenen ygelycken dat voor ons gecomen ende verschenen is Maria *Thins*, wedue wylen *Reynier Bolncs de* welcke verclaerde etc. ten rersoecke van *Alydis Maghdalena* ende *Cornelia Clementia van Rosendael* waerachtigh te wesen, dat *Jan Thins* getrouwt geweest synde met *Elisabeth Geene* naergelaten hebben eene soon genaamt *Geno Thins* getrouwt geweest synde met *Clementia van Schoonenburgh*, syndo geweest de overgrootvader endo grootmoeder van de voorn. jufïr. requirante, welcken Geno Thins ende Clementia van Schoonenburgh naergelaten hebben *Jan Thins* de grootvaeder van de voorn. juffr. die naergelaeten heeft *Clementia Thins* getrouwt geweest syndo met Mr. *Jacob van Rosendael* in syn leve advocaet voor den Hove van Hollandt, synde geweest vader ende moeder van de voorsz. jnffr. *van Rosendael* waervan de selve eenige ende universele erfgenaem sijn,

redenen van wetenschap gevende dat zij de selve alle te gader gekent ende daermede ommegcgaen te hebben soo waerlyck etc. des actum de 24e July 1677.

(w. g.) Pieter Pots.

D. S. v. ZUIDEN.

Schimmelpenninck (XXXIV, 190). Uit een Zutphensche schepenacte van 14 Mei 1612 (deel 1610—1612 der Kentenissen van Zutphen) blijkt dat heer Arndt Schimmelpenninck, Thomas Schimmelpenninck, Margaretha Sch. gehuwd met Thomas Gisen van Mekelenborg en Altgen Sch. gehuwd met Herman Derricksen Becker, kinderen van wijlen Thomas Schimmelpenninck en Altgen van der Mase, zoomede deze laatste als beste moeder en momberse van Johan, onmondig nagelaten kind van wijlen haar zoon Johan Schimmelpenninck, en allen te samen erfgenamen van wijlen Johan Schimmel penninck en Margareta Keyen, echtelieden, hun alingo behuisinge en wehre in de Lange Hofstraat te Zutphen, transporteeren aan Arnt Brakelman cn diens huisvrouw. Uit deze acte zijn de 3 eerste generaties Sch. bewezen, terwijl men de eerste generatie terug vindt in Alg. Ned. fam. blad 1892, blz. 186 en 188 en idem jg. 1894, blz. 95.

St. W. W. v. R.

Oldenbarnevelt (van). Huwen tc Zwolle tusschen 18 Juni en 4 Juli 1620: *Albert die Booth* genoempt *Greven* der beijdcn rechten doctor, Wijnolt Greven sohn und die Edle juffer *Joanna van Oldenbarnevelt* z. Junckor Cosin van Oldebarnevelts n. d.

E. *v. It.*

VRAGEN EN ANTWOORDEN.

Boutmy. Gevraagd worden geboorteplaats en geboortedatum, alsmede de namen der ouders van *Maria Françoise Boutmy*, die 1° in 1879 huwde met Jhr. *J. C. L. von Schmidt auf Altenstadt*; en 2° in 1880 met *G. P. de Neve*.

St. W. W. v. R.

Haenen van Wambrechies (XXXIII, 93, 127). Zie Goethals: Miroir des Notabilités nobiliaires, dl. I 2e art. Généalogie de la famille de Haynin, des sires de Haynin lez-Saint Ghislain (Hainaut). De baronnen van Wambrechies voerden nimmer den graventitel. In 1690 was *Joseph de Haynin*, chevalier, baron de *Wambrechies* gehuwd met *Jeanne Thérèse d'Ostrel de Flers*, weduwe van *Ferdinand François du Chastel*, chevalier, vicomte *de La Howarderie*. — Hoewel de *Haynin's* vermaagschapt waren aan het geslacht de *Cuinci* gen. de *Hénin-Liétard* (abusievelijk *d'Alsace*), dat een rechterschuinbalk in zijn wapen voerde, hadden zij met dit, wat de afstamming betreft, niets gemeen. De de *Haynin*'s bestaan nog in

België onder den verbasterden naam de *Hennin*, welke ook gevoerd wordt door de leden dezer familie gevestigd in Cambrésis. De kooplieden uit dit geslacht, gevestigd te Parijs, schrijven zich echter allen de *Haynin* of *Dehaynin* evenals de werklieden van denzelfden stam te Lille, Roubaix en Tourcoing, gesproten uit de tak der heeren van Aire te Baisieux en Ferrain. Zij voeren: in goud een gekarteld rood kruis.

Cte P.-A. DU CHASTEL DE LA HOWARDERIE-NEUVIREUIL.
Riom.

Montfort (Thorn) (XXXIV, 191). *F. J. B. Mon(t)-fort(s)* was ontvanger te Oirschot. Hij was gehuwd met *Johanna van Velthoven*, die ongeveer 1765, vermoedelijk te Utrecht gedoopt was, en een zuster was van Mr. *Andreas Arnoldus van Velthoven*, president der rechtbank te Eindhoven enz.

Hij gebruikte een cachet met het volgende wapen: blauw, beladen met staand, zilveren (3) anker, zonder ankertouw.

Aanziende helm; helmteeken het anker; in plaats van dekkleeden komen twee palmtakken achter den helm uit.

Devies: fortiter et rector.

Vermoedelijk behoorde hij tot de Thornsche familie.

Er bestond ook een katholieke adellijke familie *van Montfort*, te Culemborg, later in militairen dienst. Over deze heb ik ook verschillende gegevens.

Bergen-op-Zoom. W. J. F. JUTEN.

Prehn (van) (XXXII, 318). In het register van den 50sten pennink te Haaksbergen vond ik de volgende akte.

1777 30 Januari. Ergenamen juffr. *Catharina Muntz*:

Oud-Burgem^r^ van Hasselt *Hendrik Hubert.*

Predikant te A'dam *Harmen Hubert.*

Richter te Ootmarsum *Petrus Hubert.*

Arnold Jan Hubert te A'dam en Mej. *Geertrui* en *Johanna Hubert* te Northorn.

Dr. *Gerhard van der Sluis* op Westerflier.

Advocaat *Jacob Derk van der Sluis* te Arnhem.

Serviesmeester Dr. *Gerhard Boet* te Zwolle, nomine uxoris.

Majoor *Henrick Joachina van Prehn* te Zwolle, nomine uxoris.

Anna Hendrika van der Sluis, vrouw weduwe van wijlen den Postmeester *Jan Hendrik de Bruin* te Zutphen.

In het protocol Haaksbergen n°s 538 en 539 bovendien de volgende akte.

Ick *Hendrik ter Horst* Verw. Richter etc. doe concl, dat voor mij en Ceurnoten is verschenen *Jan Jordaan* [1]), volmachtiger van den Luitenant-Kolonel *Henrick Joachina van Prehn* en vrouw *Willemina van der Sluis,* kraft volmacht voor Burgem^r^ etc. der stad Zwolle d.d. 6 Febr. 1782 en hebben verkocht het erve en goed Spanbedde en een bank in de Kerk, is tiendbaar aan de pastorie etc.

Een *Henrick Joachim van Prehn, 1777* majoor en 1782 Luitenant-Kolonel was dus gehuwd met *Willemina van der Sluis* d. van Richter *Jan van der Sluis* J. U. D. op Westerflier bij Diepenheim en *Aleida Dumbar.*

In het Kerkelijk archief van Diopenheim of Zwolle zal dus wel de trouwakte van dit echtpaar te vinden zijn en hierin wel staan de plaats van herkomst van *Henrick Joachina van Prehn.*

A. J. D. J.

[1]) Boedelberedderaar der nalatenschap van juffr. Cath. Muntz, uit welke nalatenschap aan *H. J. van Prehn* blijkbaar de voormalige Havezathe Spanbedde was toebedeeld.

Ruysch. (XXXIV 190—192). *Hugo Ruysch* behoorde tot het uitgestorven Utrechtsch adellijk geslacht, dat in keel een gouden St. Andrieskruis voerde, en niet tot het Amsterdamscho geslacht van dien naam, dat in zilver eene roos van azuur, met eenige variaties, voerde. [Jhr. Mr. P. A. J. van den Brandeler: de Wapens van de Magistraten van Amsterdam p. 11, 12, 41, 44, 51, 61, 92, 116]. Eene uitvoerige genealogie van het Utrechtsche geslacht verscheen van de hand van Jhr. L. H. G. M. van Asch van Wijck in Nav. XXIX, 621 v. en XXX, 617 v., van het Amsterdamsche door denzelfden in Nav. XXVIII, 362 v., en door Jhr. Mr. P. A. J. van den Brandeler in Nav. XXIX 371 v. *Hugo Ruysch* zal de vrager terugvinden in Nav. XXX p. 620.

Door Jhr. Mr. W. A. Beelaerts van Blokland werd in den 32^on^ jg. van dit tijdschrift p. 354 v. de volkomen onbetrouwbaarheid aangetoond van de genealogie *van Egmond van M erenstein,* voor het eerst in 1620 in Goudhoeven's Kroniek verschenen, later door van Leeuwen, Luiscius, Hoogstraten, Kok, Ferwerda en anderen letterlijk overgenomen. Een uitvoerig onderzoek door even bekwame handen zou dus noodig zijn, om vast tc stellen of de latere generaties in deze gencalogiën betrouwbaar zijn. Wel schijnt hierin juist, dat *Lucia van Egmond van Merenstein* eene dochter was van *Frederik v. E. v. M.* [zoon van *Jan* on *Amelia van Grombach*] en *Hectoria van Hoxwier* [dochter van *Hector* en *Doet van Holdinga*]. Althans op den grafzerk van haren zoon *Frederik Ruysch* in de Buurkerk te Utrecht komen de kwartieren aldus voor [Nav. XXX 623]. Over het geslacht *van Hoxwier* raadplegc men: de State Hoxwier te Mantgum door J. El. J. van Wageningen thoe Dekema in de Friesche Volksalmanak, 1890 p. 4ö.

Voor het kwartier *Grombach* kan de vrager raadplegen het Stamboek van den Frieschen Adel II p. 182 en het Alg. Ned. Familieblad V 154 v. Bij vergissing wordt *Jan van Egmond* in dit laatste artikel door Mr. A. J. Andreae: Grietman van *Baarderadeel* genoemd. Zoowel uit het artikel zelf, als uit de nalezing op de nanmlijst van Grietmannen van Jhr. Mr. H. Baerdt van Sminia door denzelfden schrijver pag. 73, blijkt, dat hij Grietman van *Barradeel* was.

Ferwerd, Friesland. F. F. DE SMETH.

Ruysch. Uit eene genealogie *Ruysch,* opgemaakt door W. Engelen van Pylsweert, blijkt:

Hugo Ruisch, Heer v. Wnyestein, in de Ridderschap van Utrecht 1531, overl. 23 Jan. 1546, trouwde *Josina Pieck* (in de gen'" Pieck niet te plaatsen).

Hebben o.a. tot kind : *Pieter Ruysch*, J. U. D., Raadsheer inden Hove van Utrecht en trouwt eene de *Loquere.*

Uit dit huwelijk : *Hugo Ruysch,* J. U. D., Heer van Zeist, Raad in den Hove van Utrecht, in de Ridderschap van Utrecht 1595 en sterft in 1616. Hij trouwt *Lucia v. Egmond van Neresteyn,* Fredorik's dochter bij Hectoria van Hoxwier. Zij sterft in 1596.

Dit laatste ook in Ferwerda, maar niet te rijmen met Buchel's diarium, waarin vermeld dat Hugo R. on Lucia Egmondann in Febr. 1696 huwden. Uit dit huwelijk *Pieter* en *Frederik Ruysch.*

's-Hage. J. D. WAGNER.

Ruysch. De zestien kwartieren van ***Peter*** *Ruysch van Meerestein* (overl. 14 October 1654) en ***Frederik*** *Ruysch* (overl. Utrecht 8 Februari 1677) waren:

Ouders:

Mr Hugo Ruijsch, raad (1591), schepen (1692) Utrecht, raadsheer in het hof van Utrecht, overleden 1613, huwde 1696.

Lucia van Egmond van Meerestein, overleden 24 October 1602.

Grootouders:

Mr Peter Ruysch, overl. 1596.

Paschieva de Loecker of van Lokeren, overl. Sept. 1603.

Frederik van Egmond van Meerestein, geb. 1543, overleden 1616.

Hectoria van Haoxvier, overleden na 1615.

Overgrootouders:

Hugo Ruijsch van Waijestein.

Josina Pieck.

Martijn dc Loockcr.

Catharina van der Heijde.

Jan van Egmond van Mecrestein.

Amalia van Grombach.

Hcctor van Haexvier.

Doed van Holdinga.

Oud-overgrootoudcrs:

Dirk Ruijsch van Wayestein en Oud Broekhuizen.

Geertruid van Rijn van Groeaenberg.

Joost Pieck.

.... Huyck of Luijck.

.... de Loecker.

.... Splintering.

.... van der Heyde.

.... Oudegein.

Albert van Egmond van Meerestein.

Anna van Foreest.

Frederik van Grombach.

Lucia van Martena.

Aesge van Haexvier.

Wick van Dekama.

Wilco van Holdinga.

Graets van Cammingha.

's-Gr. c. J. P.

Ruysch. *Hugo* ***Ruysch,*** *Ruisch, Ruys* en ***Ruis*** was gehuwd met ***Lucia van Egmond van Meerenstein*** is zoon van:

Mr. ***Pieter*** overl. 1596 en *Paschiera van Loeckeren* of *Lokere*, is zoon van

Hugo overl. 23 Jan. 1545 en ***Josina*** *Pieck* ***van Ysendoorn,*** is zoon van

Dirk en ***Geertruida van*** *Ryn van* ***Groenenberg,*** is zoon van

Pieter overl. in 1482 en *Mechtelt Heerman van* ***Oegsgeest*** vrouwe van Wayestein, is zoon van

Dirk (leefde in 1402) en ***Elisabeth*** *Trinde*, is zoon van

Jan ovorl. in 1378 en ***Aegte van Langen,*** is zoon van

Pieter (Gysbert) en ***Christina van*** *Hardenbroeck*, is zoon van

Willem overl. in 1313 en *Geertruida* ***van der*** *Aa,* is zoon van

Willem en *Barbara* ***van Uden,*** is zoon van

Willem overl. in 1288 cn *Machtelda* ***van de*** *Velde*, is zoon van

Arnoud (leefde in 1250) en *Cunegonde van Merwyck*, is zoon van

Floris overl. in 1194 en N. *N.*

Heemstede. JOH. RUYS.

Schouten. (XXXIV, 127 en 159.) De volgende personen behooronde tot het aldaar behandelde geslacht trof ik in mijne aanteekeningen aan: ***Jacob*** *Schouten Mathzn.*, Burgemeester van Weesp, 1679, was gehuwd met *Ida Dell Claesdr.*, hunne dochter *Anna Cornelia* geboren te Weesp 1661, † aldaar 28 Mei 1728, huwt te Weesp 1683 Mr. *Hillebrand Schellinger.*

Gerrit *Schouten.*

Lambert ***Schouten*** , gehuwd met *Catharina Dell*, hebben een zoon ***Gerard.***

Anthony *Schouten*, gehuwd met: *Hilletje Bastert.*

Matthijs Schouten ***was*** schepen van Weesp en gehuwd met: ***Maria de la Fontaine dit*** *Wicart.* Hunne dochter *Barbara Christina*, geb. 1705, † 22 Aug. 1760, was gehuwd met Mr. *Abraham* ***Boddens*** *Eduardszn* , geb. 1691, † kinderloos 23 Aug. 1761.

Margaretha Schouten , wedᵉ *Cˢ Schellinger* ***1731.***

Elisabeth *Schouten* , gehuwd met ***Jacob*** *Dell.* (Burgemeester en brouwer te Weesp).

In 1649 was er eene hofstede „Lantscroon" even benoorden Weesp a/d Vecht. Is die misschien door de familia *Schouten* bewoond geweest? Vindt zich dan soms daarin de oorsprong van den familienaam ***Lantscroon*** *Schouten?* Vele Amsterdamsche familiën hadden hun „hofstede" nabij Weesp, o.a. Middenrack, Overnes, Geynvreugt, Groene Geyn, enz. enz., bewoond door van Ghesel, Alewijn en Graafland.

De vrouw van den Vice-admiraal ***Philips van der Goes,*** woonde ook te Weesp, † 1685. Zijn schoonmoeder, ***Hendrietta*** *Swanenburch*, hertrouwt in Mei 1668 ***Pieter Prins,*** schepen van Weesp in 1683.

Valt uit deze mcdedeelingen nu vast te stellen, van wie dat onbekende wapen, op het bewuste wapenbord te Weesp, is, dan kan deze kleine bijdrage, nog zijn nut hebben.

's-Gravenhage. J. J. **BASTERT.**

Tot bovenstaande familie *Schouten* behoorde vermoedelijk ook ***Elisaóet Schouten,*** dr. van *Govert Cornelisz. Schouten* en *Elisabet* ***de Lange,*** geb. 24 Oct. 1677, † 18 Aug. 1726 die 6 Juli 1700 huwde met Mr. ***Gerrit*** *Lakeman*, waaruit ***Clementin*** *Lakeman*, geb. 28 Januari 1704, begr. Weesp 27 April 1751, tr. 1733 *Daniel d'Arrest*, raad cn burgemeester van Weesp, ged. aldaar 2 Febr. 1708 (zie Naandbl. XXXII, 182, noot 5.).

's-Gravenhage. VALCK LUCASSEN.

Sweerts. Wanneer men alles nagaat, wat in den loop der jaren omtrent personen van de namen ***Swecrs,*** *Suerius, Sweerts* ***[de*** *Landas*], ***Zwerius,*** *Zuerius* ***[de]*** *Boxhorn, Zweers* is gepubliceerd (o.a. De Vroedschap van Amsterdam van Elias, de genealogie Merens in het Maandblad, diverse Navorschers o. a. 1875, 1877, 1881, enz. enz.), dan kan als vaststaande aangenomen worden, dat bijna alle personen van die namen afstammen van *Dirck* ***Swcerts*** en *Margaretha* ***van Eyck.*** (Zie Ned. Adelsboek 1911 bl. 387). De volgende vragen doen zich nog voor: Volgens de Navorscher 1877, bl. 353 en volg. overleed Mr. ***Philip Sweerts*** of ***Suerius*** (zie Ned. Adelsboek 1911, bl. 388 sub **V)** 30 Maart 1674, en was hij zijdelakenkooper te Antwerpen, volgens een ms. genealogie

uit de collectie Jhr. Smissaort werd hij 16 Februari 1581 begraven te Helmond en was hij daar geb. in 1511, en licentiaat in de rechten. Volgens het Adelsboek † hij 16 Feb. 1571 of 1573. Inmiddels is er een andere opgave, dat hij. 25 Maart 1579 een testament te Leuven maakte waarin zijn 3 vrouwen worden vermeld. Is deze datum goed, dan zal zijn dood wel in 1681 zijn te vermelden.

Voorts was Philippus gehuwd 1° met *Anna Chalet,* die volgens de Nav. t. a. p. † in 1662 ; 2° met *Catharina van Suermondt* en 3° met *Elisabeth Nollens. Nu* noemt de Navorscher zijn 11 kinderen allen op als geboren uit *Anna Chalet,* terwijl de voornoemde genealogie (en ook het Adelsboek v. z. b. *Jacob* geb. in 1550) 3 kinderen aan *Anna Chalet* geeft en 8 aan *Cutharina van Suermondt.* Dan zou dus *Anna* in 1562 niet meer geleefd hebben. Inmiddels zijn de geboortedata der 11 kinderen alle in de Navorscher vermeld en zou men geneigd zijn die opgave als juist aan te nemen. Wellicht dat de redactie van het Adelsboek nog gelegenheid heeft dit punt te onderzoeken.

Overigens kloppen de diverse opgaven in het Adelsboek met hetgeen ook op andere plaatsen wordt vermeld, behoudens dat *Jacob* genoemd op bl. 388 sub VII in *1658* te 's Bosch schijnt te zijn overleden, dat de schoon-, vader van IX heet *Johan Baptiste* en dat XII sub 4 op bl. 389 † in 1859.

Er zijn echter een paar families *Sweerts,* die ik niet kan aansluiten aan de bovengenoemde personen en wel die vermeld in de Wapenheraut 1902 bl. 195. Daar worden genoemd de afstammelingen van *Paulus Sweerts* en *Elisabeth de Coninck* o. a. een dochter *Anna Barbara,* die met *Godart Cronenberg* huwt.

Elisabeth de Coninck, wedº *Sweerts* woonde 17 Sept. 1696 te Amsterdam en schreef toen aan den raadsheer Booth te Utrecht, dien zij „Mijnheer neef en nichte" betitelde. In dien brief meldt zij, dat „Alsoo Godt „gelieft heeft mijn dochter *Anna Barbara Swcerts* in „de Huwelijck Staat te beroeppen met *Godart Croonen-„bergh*, soo hebben den 13 deses een aanvagh gemaekt, „ent huwelyck geslooten ; hopen dat alles in den Zegen „des heeren mach voltrocken worden tot groot maackingh „van sijn Heyligo naam, ten welvaaren van ziel en „lichaam, hebben niet willen manqueren van deses „UEd. bekent te maacken , alsoo ik weet Ued. oock „niet onaangenaam is, sullen Eyndige en blyven , naer „ons alder ootmoedige dienst".

Aan dien brief zit een goed geconserveerd zegel vertoonende het ingekeperde schild en als helmteeken een klein ingekeperd schildje.

Weet iemand ook óf en hoe deze *Paulus Swcerts* behoort tot de familie van *Dirck* en *Margaretha van Eyck*?

Ook de afkomst van *Barent Sweers* (Maandblad 1912 bl. 96) is mij onbekend.

Mocht iemand ten slotte aanteekeningen over de afstammelingen van meergenoemden *Dirck Sweerts* hebben (die nog niet gepubliceerd zijn) dan zou ik die gaarne eens met mijne genealogie *Swcerts* willen vergelijken.

H. B. v. T. P.

Wilich. Dit geslacht wordt vermeld onder „la noblesse *d'Utrecht*" op pagina 63 van „Histoire abregée de la „Ville et Province d'Utrecht nvec une connnissance „ébauchée de la Noblesse de cette Province, par Freschot,

„chez Guillaume Meester, libraire à Utrecht, 1713". als volgt:

„*Wilich* porte d'argent au chevron de gueules, accom-„pagné en pointe d'un anneau de même.

„Cimier la tete et col d'un dragon d'argent accollé de gueules".

Tot dit geslacht behooren waarschijnlijk ook de navolgende personen, die in het begin van de 17de eeuw te *Rotterdam* voorkomen :

1°. *Mathijs Evertszn. van Wielick*, ijzercramer , die in verschillende acten te Rotterdam voorkomt, o. a. als curator in eene sententie van preferentie d.d. 27 November 1604; als voogd — zie Register der Weeskamer betreffende de Voogdij N° 545 (1593-1604) d.d. 8 September 1600 en 5 January 1601. — etc.

en zijn zoon:

2°. *Herman Mathijszn. van Wielick*, aanvankelijk ijzerkooper, daarna brouwer in „de Bell", gehuwd met Maritje Jacobsdr. van der Wel, van Delft.

Hij komt te Rotterdam voor als :

Vroedschap 1618-46, weesmeester 1618, 23, 24 ; Burgemeester 1619-20, Bewindhebber der O.I. Compagnie 1619-46, Boonheer 1621-37, Schepen 1622, 28, Gedeputeerde der Dagvaart 1622-24-25, Gecommitteerde Raad 1625-28, Baljuw van Schieland 1630 tot 1646.

3°. *Eduard van Wielik*, schepen 1641, 42, vredemaker 1644-45, etc.

Zoowel Herman van Wielik — in 1622 — als Eduard van Wielick — in 1641 -- zegelen als schepen van Rotterdam met bovengenoemd wapen der Utrochtsche familie (zie schepenzegels in „Bronnen voor de Geschiedenis van Rotterdam", deel I door J. H. W. Unger).

Bestaat er eene genealogie van dit Utrcchtsche geslacht? Zeer zoude men mij verplichten door mij meerdere inlichtingen omtrent dit geslacht te willen geven. [1])

Scheveningen. J. Ph. Schadee.

Wittemyer. *Hermanus Wittemyer* , ob. 1785 , bcgr. Westerkerk te Amsterdam, tr. 1° *Helena Overbeek* bcgr. 2 Nov. 1756 in de Westerkerk; zij was eene dochter van *Gerard Overbeek* en *Agneta Eichelberg.*

Wie waren hunne nakomelingen? Zijn er nog in leven? Heeft waarschijnlijk iets te maken met Alkmaar.

T. *v.* K.

Wapens, In de kerk te Wijk bij Duurstede ligt een grafsteen met het navolgende alliantiewapen : in ..... 3 weerhaken (2. 1.) van.. ...; in ..... 3 vuisten (2. 1.) van.. ... Welke geslachten hebben deze wapens gevoerd en welk huwelijk wordt hier bedoeld?

T. *v.* K.

[1]) Zie Maandbl. XXXIII, kolom 95/96. [Re d.].

INHOUD 1016, N° 8/9.

Bestuursberichten. — Bijdragen tot de geschiedenis van eenige geslachten in de 16e en 17e eeuw gevestigd in 's Gravenzande en Sandambacht. I. Geslacht Hoijer (slot), door G. B. Ch. van dor Peen. — De oudste Protestantsche lidmatenregisters van Oosterhout (N.B.), medegedeeld door Carl Köffler (vervolg). — Aantcokeningen uit de oude registers van ondertrouw van Amersfoort,, medegedeeld door W. Wijnaendts van Rcsandt (slot). — Aanteekeningen uit de notaricele archieven van Leiden, door W. J. J. C. Bijleveld. — Korte mededeelingen: Van Keppel—Gruter; Boonzajer; Thins; Schimmelpenninck; Oldenbarnevelt (van). -Vragen en antwoorden: Boutmy; Haenen van Wambrechies; Montfort (Thorn); Prehn (van); Ruysch; Schouten; Sweerts; Wilich; Wittemeyer. — Wapens.

De Ned. Boek- en Steendrukkerij v./h. H. L. Smits.

MAANDBLAD

VAN HET

Genealogisch- heraldisch Genootschap „De Nederlandsche Leeuw"

Dit blad verschijnt maandelijks en wordt alleen aan de Leden van het Genootschap gezonden. Bijdragen, correspondentie betreffende de redactie van het Maandblad, opgaven van **adresverandering**, gelieve men te richten tot den redacteur, Mr. Ta. R. VALCK LUCASSEN, *Raamweg* 14, *'s-Gravenhage.*

Contributiën enz. aan den penningmeester, B. VAN HAERSPA BUMA, *Mauritskade 9-15, 's-Gravenhage.*

De jaarlijksche contributie bedraagt *f* 7.50. Leden te 's-Gravenhage, die de wekelijksche portefeuille ontvangen, betalen hiervoor f2.50 per jaar.

Brieven, aanvragen enz., betreffende het Genootschap te richten tot den secretaris, Mr. TH. R. VALCK LUCASSEN, *Raamweg* 14, *'s-Gravenhage, en* die betreffende de Bibliotheek, opmerkingen in zake de verzending en aanvragen om exemplaren van vroeger verschenen Maandbladen tot den wnd. Bibliothecaris, Jhr. Mr. Th. VAN RHEINECK LEYSSIUS, *Vivienstraat 10, Scheveningen.*

De Bibliotheek van het Genootschap, gevestigd *Heerengracht 62* (hoek *Princessegracht*), *'s-Gravenhage,* is *voor* de Leden geopend iederen Maandag van 2—5 uur.

De redactie van het Maandblad wijst er nadrukkelijk op, dat zij niet aansprakelijk is voor de strekking of den inhoud der onderteekende stukken.

N°. **10.** XXXIVe Jaargang. October *1916.*

Aatiteekeningen uit de twee oudste trouwregisters der Hervormde gemeente te Coevorden,

medegedeeld door W. WIJNAENDTS VAN RESANDT.

De doop- en trouwboeken van Coevorden berusten op het Rijksarchief te assen. Eene opsomming dier registers en de jaren, waarover zij loopen, vindt men in Verslagen der Rijksarchieven-Drenthe-1889.

Het oudste trouwboek vangt aan met 1656 en loopt tot 1673; daarna heeft men eene lacune tot 1684, het tweede deel loopt dan van 1684-1731; uit beide deelen deel ik de volgende huwelijken mede (de datums in het eerste deel zijn die van de voltrekking van het huwelijk).

14 Nov. 1656. Den eerwaerdigen godtsalige hooghgeleerde Domin. Henricus *Daventrieus* en Margrieta *Boogermans.*

3 Oct. 1668. Johanns *à Merckel* en Wendel van *Ass.*

31 Dec. 1658. Den Edele Manhafte capitein Tierk *van Eek* en mevrou Clara Helena *van den Boetxelaer.*

10 Apr. 1659. Den eerweerdigen Godtsall. Welgeleerde Domin. Fredericus à *Staveren,* predicant deser stede, en Klaesien *Reynders.*

6 Dec. 1661. Den erentfesten Matheus *Idsinga,* secretaris van Barradeel in Vrieslandt, en juffr. Hinderyna *van Loo.*

8 Sept. 1662. Jan *Krull* en Jantien *van Gieten.*

23 Aug. 1663. Albartus *Fockinius,* advocaet in Oldenborger Land tgericht, en Hendrickje *Clinge.*

Febr. 1664. De Hoeghgeleerden Henrick *Engelinck,* der beide rechten doctor, en joffr. Anna Catharina *van 't Hoff.*

10 Mei 1665. Meyndert Minnes *van der 1 hynen* [1]), borger in Coevorden, en Anneke *Harms*, burgerdochter binnen Groningen.

19 Mei 1667. De Hooge Edelgeboren Joncker Alexander Maximilianus *van Loon* gebooren soon van de Borg Enschede, militeerende onder de Ritt(meester) Heer van Eghton en de Hoog Edel gebooren juffer *Eltcoke* gebooren doghter van het Huys 't Laer. [1])

30 Juni 1667. Mons. Fredrick *Gabbama* gevrije corporael onder capt. Burum, en de eer en deugtrycke juffer Lucia *ldsinga* dochter van den Heer commissarii *Idsinga.*

18 Sept. 1667. Den Hoogh Edelgeboren Heer Jan *Router* Heere van Arenstein. Dienense. rittm^r residerende tot Coevorden en 'de Hoogh Welgeboren Jonckfrouw Maria Catharina *Sohier de Vermandois*, vrije Baronesse.

23 Oct. 1667. Hoogh Edelgeboren Heer Sibrant *Walta*, majoor van een regiment en captein van een compagnie infanterie, en de Hoog Edelgeboren juffr. Everdina *van Byma* dochter van den saligen Heer Baltasar *van Byma,* overste en gouverneur tot Coevorden.

26 Dec. 1667. Monsr Harmen *Edinckhuysen*, quartiermeester van den ritmeester van Issem en Weledele juffr. Eduarda Theodora *Nykerck* dochter van captein *Nykerck.*

3 Maart 1668. Joncker Douwe van *Ipema* tot Coudum, luytenant van een compagnie te voet, en Weledele juffr. Anna Elisabeth *Alberda* dochter van capt. *Alberda.*

5 April 1668. De WelEdgeb. Joncker Willem Adriaen *van Vilsteren* van den Vilsterenborg, en Maria *Aveskamp* weduwe van sal. mr. Jan *Hilders.*

[1]) Hij is de in de geschiedenis van Coevorden bekende schoolmeester Meyndert van Thienen.

[1]) Over de havezathe Borch Enschede, zie Mr. G. J. ter Kuile. Geschiedkundige Aanteekeningen op de Havezathen van Twenthe, blz. 16.

3 Aug. 1668. WelEdgeb. mons. Egbert de *Mepsche*, quartiermeester van den heer ritmeester Echten, en Weled. juffr. Roelyna *van Edinckhuysen.*

18 Oct. 1668. Mons'. Aernolt Joost *van Loë* en juffr. Amona Christina *Wydenbrugge,* dochter van den heer Landschrijver der graefschap Benthem.

29 Nov. 1668. De Edele Goslingh *Colonna* en de eer en deughtrycke jongedochter Battyna *Roukama*, dochter van mr. Wybo *Roulcama.*

19 Sept. 1669. Bruyno *Helmholt.* der beiden rechten doctor, wonende tot Groningen, en juffr. Nechtelt *van 't Hoff*, dochter van den borger en comys *van 't Hoff.*

26 Sept. 1.669. Anthoni Wilhem de *Hardy*, lieutenant over een compagnie infanterie, en Jantien *Arens,* dochter van borgemeester Arent Hendrix.

8 Dec. 1669. De Heer Johan *van Burum*, capitein van een compagnie infanterie, en juffr. Maria *van Fyersen.*

12. Dec. 1669. Mons. Ludolf *Walrick*, sergeant van capt. Alberda, en juffr. Clara *Winshemius*, dochter van lieut. *Winshemius* salr.

Juni 1671. Joncker Helmich *van Balen,* vaendrich in dienst van Hunne Hoog Mogenden, en juffr. Henderina van *Vilsteren,* van Zwol; zijn buyten getrouwt.

Sept. 1672. Jr. Jacob *Eckebladt*, quartiermeester en juffr. Agnieta *Piccardt*, weduwe van sal. jr. Diderick *van* der *Merve.*

Volgt een lacune van 1673-1684.

Deel 1684—1731. (Hierin slechts enkele belangrijke inschrijvingen).

8 Febr. 1695. Hessel *van Brakel*, luitenant van een comp. infanterie, en. Anna Sibilla *Slegt* , j. d. van Coevorden.

29 Nov. 1699. Den Hooghwelgeb. heer Cornelis *van Dongen,* heer van Dunningen en rentmeester tot Assen, en de Hoogwelgob. Frele Johanna Agnes baronesse *van Wyenhorst van der Beestberg.*

1 Oct. 1704. De Heer Bernardus *Matthei* , luit. te peerde, en juffr. Margareta Dorothea *van Schoenleben.*

10 Maart 1709. De eerw. godtsalige en welgeleerde heer Petrus *à Stavoren*, getrouw leeraer der gemeente Jesu Christi tot Coevorden, j. m., en de eer en deugtrycke juffrouw Geertruyt *Camerlings*, beiden van Coevorden.

12 Feb. 1730. Petrus *Eysonius*, vaandrig in de comp. van den heer capitein van Manneil in het reg. onder den heer overste Adrinen Leeuw, j. m. van Groningen, en Agenis *ter Poorten,* j.d. van Coevorden.

30 Oct. 1730. De Heer vaandrig Pierre *du Cailar* in het rog. van den heer collonel de Mortaigne, j.m. geboortig van Deventer, en de eerbare juffr. Reinira *Moespas* geboortig in de Ommerschans.

Kerkboek van Eersel,

medegedeeld door PH. F. W. VAN ROMONDT.

Gedurende mijn verblijf te Eersel in Augustus en September 1916 heb ik het oud-archief, berustende op het gemeentehuis aldaar, gedeeltelijk doorgewerkt.

De huwelijken, gesloten voor de dingsbank aldaar, opgeteekend in trouwboeken loopende over de tijdvakken 8 Jan. 1667-26 Oct. 1682, 8 Dec. 1736-18 Aug. 1754 en 28 Sept. 1754—21 Febr. 1802 heb ik alle in het kort genoteerd en deze notities geschonken aan de Bibliotheek van het Genootschap. Deze waren de eenige trouwboeken in het oud-archief aanwezig.

Uit het hervormd kerkboek noteerde ik alle doopen die er in voorkomen; deze volgen hieronder vermeerderd met enkele aanteekeningen. Aanvankelijk was het mijn voornemen, ook de verschillende kerkelijke gebeurtenissen die jaarlijks werden opgeteekend te vermelden. Door mijn vrij plotseling vertrek ontbrak mij den tijd hiervoor.

Huwelijken werden in dit boek niet aangeteekend.

Wilhelmus Peijpers, predikant te Eersel, Duizel en Steensel tr. Maria *Neomagus.*

Kinderen :

1. *Jan P.*, geb. Valkenswaard 30 Apr. 1715, ged. aldaar 5 Mei d. a. v., vertrekt met attestatie 5 Mei 1734 naar Boxtel.
2. *Aemilia P.*, geb. Valkenswaard 17 Mei 1717, ged. aldaar 15 d. a. v. (sic.)
3. *Theodorus P.*, ged. 6 Oct. 1720, † 13 Oct. 1732.
4. *Hendrikus P.*, geb. 31 Mei 1723, ged. 4 Juni d. a. v. vertrekt 30 Nov. 1745 met at. naar den Haag.
5. *Bernardus P.*, geb. *8* Oct. 1725, ged. 10 dito, † 30 Nov. 1725.
6. *Catharina P.,* geb. 31 Maart 1727, ged. 6 April d. a. v. (Zoo genoemd naar de overleden grootmoeder van de zijde des vaders.)
7. *Johanna P.*, geb. 5 Mei 1730, ged. 7 dito.
8. *Theodora P.,* geh. *26* Febr. 1733, ged. 1 Maart d.a.v.. † 6 April,
9. *Theodorus Mathias Bernardus P.*, geb. 26 Oct. 1734, ged. 31 dito, † 26 Nov. 1735.

Adam Deckers, schoolmeester te Duizel, tr. N. N.

Kinderen :

1. *Bastiaen D.*, ged. 27 Nov. 1701.
2. *Derck D.,* ged. 2 Maart 1710.

Hermannus Dresselhuijsen tr. N. N.

Hieruit :

Cornelia D. , ged. *6* Juni 1.703. Over te brengen in het doopboek van Bergeijk.

Martinus Verhoeven, vorster, gerichtsbode te Eersel, tr. N. N,

Hieruit :

1. *Nicolaas V.*, ged. 23 Dec. 1703.
2. *Martinus V.*, ged. 2 Febr. 1707.
3. *Helena V.*, ged. 5 Maart 1708.
4. *Cristin V.,* gcd. 20 Juli 1710.
5. *Helena V.*, ged. 30 Nov. 1718, obiit.

Willem Hendrik van Beverwijk, secretaris van E., tr. *Cornelia de Jongh.*

Kinderen :

1. *Gijsbertus Johannes v. B.*, ged. Duizel 18 Jan. 1705.
2. Johannes v. *B.*, ged. 17 Jan. 1706; secretaris van Bergeijk; komt 1 Juli 1724 met attestatie van Eindhoven en vertrekt 23 Jan. 1736 met at. naar Bergeijk.
3. *Boudewijn v. B.*, ged. 5 Jan. 1710. (Op 5 Mei 1793 overleden te E., B. van Beverwijk, president.)
4. *Laurens v. B.*, ged. 14 Mei 1719, † 1725.

Johan **van Wijk,** school- en kerkmeester te E., † 1728, tr. **Aletta** *Luijsten.*

Hieruit:

1. **Johannes v.** *W.*, ged. **17** Dec. 1706, † **26** Juni 1730. Hij vertrok naar Holland 22 Oct. 1726, werd na het overlijden van zijn vader schoolmeester te E.
2. *Helena* v. *W.*, ged. **2** Febr. 1709. Zij vertrekt 25 April 1729 met at. naar den Haag; komt Mei 1733 met at. van Utrecht naar E. en vertrekt wederom 30 Maart 1736 met at. naar Vessem.
3. *Arnout* v. W., ged. 26 Dec. 1711.
4. **Maria** *v. W.*, ged. **23** Juni 1720; aangenomen 20 Maart 1739, † 11 April 1740.

Hendrik *Fabri*, schoolmeester te Bladel, tr. *Susanna* **van de Graaf.**

Hieruit:

Laurentia F., ged. Duijsel 13 Juni 1734.

Getuigen: Hendrik Box, schoolmeester te Leende en Johanna Fabri.

Abraham **van de** *Water*, schoolmeester te Steensel, tr. **Jenneken** *Boumans.* (Op **28** Maart 1746 komt Hendrien Maarland wed. G. Sterkman, vrouw van Abraham van de Water, schoolmeester te Steensel, met attestatie van Lage Mierd).

Uit dit huwelijk:

1. **Hermanus** *v.* **d. W.,** ged. te Oirle 18 Ang. 1712. Hij vertrekt 10 April 1737 met at. naar Deursen.
2. *Helena* **v. d.** *W.*, ged. 10 Dec. 1713.
3. **Dirk v. cl.** *W.*, ged. 18 April 1715.
4. *Johanna* **v. d.** *W.*, ged. 28 Feb. 1717. Zij komt 2 Nov. 1736 met at. van Deursen en vertrekt 28 Febr. 1742 met at. naar Hoogeloon.
6. **Aletta** *v. d.* **W,** ged. 19 April 1719.
6. **Benjamin v. d.** *W.*, ged. 10 Nov. 1720. Attestatie gegeven 15 April 1765.

Nicolaes **Zijnen,** schoolmeester te Eersel, komt aldaar met attestatie 30 Aug. 1732, tr. **Johanna** *Bijnen*, zij kwam 30 Aug. 1732 met at. uit Helvoirt.

Uit dit huwelijk:

1. *Petrus* Z., ged. 7 Maart 1734.
2. **Cotharina** *Z.*, ged. 15 Jan. 1736.
3. *Jacoba* **Z.,** ged. **23** Febr. 1738.
4. **Laurens** *Z.*, ged. 24 Jan. 1740.
6. *Cornelia Z.*, ged. 1 April 1742.
6. **Johannes Z.,** ged. 14 Juni 1744.
7. **Dina Catharina** *Z.*, ged. 16 Oct. 1746.
8. *Johanna Z.*, geb. **4** Febr. 1749, ged. 9 d. a. v. (Gedoopt door Henr. de Jongh, predikant te Oirle en Zeelst.)
9. *Johanna* **Z.,** geb. en ged. 13 Febr. 1752.
10. **Abraham** *Nicolaes Z.*, ged. 17 Febr. 1754.

Peter *Frundt*, vorster van Eersel, komt aldaar Paschen 1733 met at. van Vegchel, tr. **Johanna** *Melsers*, komt 17 Dec. 1736 met at. van Bladel en Hapert te E.

Hieruit:

1. **Wilhelmus** *F.*, ged. 28 April 1737.
2. **Josina** *F.*, ged. 24 Mei 1740.
3. *Jan Hendrik F.*, ged. **7** Juli 1743.

Wilhelmus **van** *Noort*, med. doctor, tr. *Johanna* **Maria van der Horst.** (Hij kwam 2 April 1744 met at. van Harderwijk, zij 11 Sept. 1744 van Mierlo; beiden vertrekken 12 Aug. 1747 met at. naar Tiel).

Hadden tot kinderen:

1. **Albertus Adrianus** *van N.*, ged. 4 Oct. 1744. (Gedoopt door Ds Adrianus van Vierssen, predikant te Bladel; getuigen waren hij en zijne vrouw hdriana van Nooten.)
2. *Johan Willem* **v. N.,** ged. 17 Oct. 1745. (Gedoopt door id.; peter en meter waren: de Heer Willem Clerq en mej. Anna Margaretha Schults, egtelieden wonende te Amsterdam.)

1745-22 Juli is gedoopt een soon van een soldaat *Lijnard Elve* ende *Maria Apelonie* egteluijden, genaamt *Valentijn* (peter wass Valentijn Coenraets). N.B. sijnde dese ouderen onder het derde Regiment Waldeck ende den oversten Muchelen hier door passerende.

Jacobus van Hogerwouden, schoolmeester te Duysel, tr. *Geertruij Ruijters*, komt met at. van Valkenswaard 20 Aug. 1744.

Uit dit huwelijk:

1. **Abraham** *v.* **H.,** ged. 29 Aug. 1745, † omtrent een maand daarna.
2. **Johannes** *Hendrikus* **v. H.**, ged. **20** Juli 1749.

Simeon Corne, luitenant in de vrijcompagnie van den Heer Capt. Buhlman, tr. **Johanna Margaretha van Mengerighausen.**

Uit dit huwelijk:

1. **Louise Marianne C.,** ged. 27 Nov. 1750.
2. *Daniel Simeon C.*, ged. 21 April 1754,
3. **Willem** *Jacob* **C.,** ged. 21 Dec. 1755.
4. *Magdalena C.*, ged. 29 Juli 1759.

Jacob *Ross*, predikant te Eersel, tr. **Johanna van der** *Burgh.*

Hieruit:

1. **Anna** *Catharina* **R,** ged. 9 Juli 1752.
2. *Anthonius Hendrikus* **R.,** geb. 10 Oct. 1763, ged. 14 d. a. v.
3. *Jacob* **Arnold R.,** geb. **30 Nov. 1754,** ged. 1 Dec. d. a. v.
4. **Nicolaas Johannes R.,** geb. 11 Maart 1766, ged. 14 d.a.v.
5. **Johanna** *Christina R.*, geb. 29 Sept. 1757, ged. 2 Oct. d. a. v.
6. *Jacoba Antonia* **R.,** geb. 6 Nov. 1768, ged. 11 Nov. d.a.v.; obiit.

Meester **van** *Heijnsbergen* tr. **Geert** *Zijthof.*

Waaruit:

Mathijs Hermanus **v. H.,** ged. 25 Sept. 1754.

Willem **de** *Gelder*, substitut commies collecteur, tr. *Elisabet Maarland*, † **3** Oct. 1799.

Uit welk huwelijk:

1. **Wouter** *Aelbert* **de G.,** geb. **28** Jan. 1760, ged. 3 Feb. d. a. v.
2. *Petronella* **Jacomina de G.,** ged. 9 Ang. 1761.
3. *Willem Paulus* **de G.,** ged. 24 April 1763.
4. *Johanna Maria* **de G.,** ged. 4 Juni 1766.
5. *Adrianus* **de G.,** ged. 22 Maart 1767.
6. **Hendrik de G.,** ged. 27 Maart 1769.
7. *Jan* **de G.,** ged. 9 Juni 1771.
8. **Elisabeth de G.,** ged. 1 Aug. 1773.
9. *Arnolda Gerarda Cornelia* **de G.,** ged. 1 Nov. 1778.

Joost *van* **Breda,** tr. *Josijn* **Fabri.**

Uit dit huwelijk:
1. ***Joost*** *v.* ***B.,*** ged. 5 Oct. 1760.
2. *Pieter v.* B., ged. 11 Juli 1762.
3. *Barent v. B.*, ged. 9 Sept. 1764, obiit.
4. *Barent* ***v. B.,*** ged. 2 Feb. 1766.
6. *Hendrien* v. ***B.,*** ged. 20 Maart 1768.
6. ***Maria Catharina v. B.,*** ged. 25 Feb. 1770.
7. ***Maria v.*** *B.*, ged. 8 Nov. 1772.
8. *Joseph v. B.*, ged. 1 Maart 1775.

Andries Ramaer (op 31 Maart 1763 komt hij met at. te **E.)** , tr. ***Elisabeth Eabri.*** (Op 5 Juni 1764 komt zij met at. te E.)
Uit welk huwelijk:
1. ***Abraham R.,*** geb. 21 Maart 1765, ged. 24 d. a. v., obiit.
2. ***Johannes*** *Huijbertus* ***R.***, ged. ***23*** Maart 1766, obiit.
3. ***Peternella*** *R.*, ged. 29 Maart 1767, obiit.
4. *Anthonius* ***Jacobus R.,*** ged. 22 Mei 1768, obiit.
5. *Maria R.*, ged. 17 Sept. 1769, obiit.
6. Wilhelmina *Huberta* ***R., ged. 23*** Sept. 1770, obiit.
7. *Adrianus R.*, ged. ***6*** Oct. 1771, obiit.
8. ***Elisabeth R.,*** ged. 14 Feb. 1773.
9. *Wilhelmus* ***Andreas R.,*** ged. ***20*** Feb. 1774.
10. ***Abraham*** *R.*, ged. 15 Sept. 1776.
11. ***Arnoldus R., ged. 7 Dec. 1777,*** obiit.
12. ***Isaak P.,*** ged. 14 Maart 1779, obiit.
13. ***Anna*** Catharina ***R.,*** ged. 28 Mei 1780.
14. ***Maria*** *Cornelia R.*, ged. 2 Sept. 1781.
15. ***Wilhelmus Andreas*** *R.*, ged. 29 Juni 1783.
16. ***Pieter Arnoldus*** *R.*, ged. 19 Sept. 1784.

(Op 18 Mei 1765 wordt Adriana Ramaer lidmaat en vertrekt naar Oirschot.)

Jan *Smits* tr. ***Catharina, van der*** *Burght.*
Hieruit:
1. *Johanna* ***Diderica*** *S.*, ged. ***30*** Juli 1775.
2. ***Maria Wilhelmina*** *S.*, ged. 6 April 1777.

Gerard *Moll*, koster en schoolmeester te E., tr. ***Alegonda vwn*** *Aarnem.*
Uit dit huwelijk:
1. ***Gerarda*** *Barendina* ***M.,*** ged. ***15*** Dec. 1776.
2. ***Arnoldus Adrianus*** *M.*, ged. ***27*** Jan. 1782, obiit 28 Jan. 1782.

George *Christoph*: *Moich* tr. ***Maria*** *Christina* ***Frederica*** *Zaagers.*
Hieruit:
1. *Anna Maria Elisabeth M.*, ged. 29 Juni 1777.
(Getuige bij doop: Anna Maria Berge.)
2. ***Johannes*** *Coenradus M.*, ***ged. 6*** Febr. 1780.
3. *Petrus Daniel* ***M.,*** ged. 22 Dec. 1782.

Hendrik *Mulder*, schoolmeester te Duijsel, † 9 Juni 1793, tr. ***Jacoba*** *Fabri.*
Uit dit huwelijk:
1. ***Ari*** *M.*, ged. 18 Feb. 1781.
2. *Johanna M.*, ged. 17 Maart 1782.
3. *Dirk M.*, ged. 4 Jan. 1784.
4. *Pieter Wilm M.*, ged. 27 Febr. 1785.
5. *Maria Catharina M.*, ged. 8 Oct. 1786.
6. ***Maria M.,*** ged. 13 Jan. 1788.

Lodewijk Gerard van *Renesse*, erfsecretaris van Tongelre, kwam 13 Nov. 1783 te E., met at. van

Woensel en vertrok met zijne vrouw en dochters Maria en Clara in 1810 weer naar Woensel, tr. ***Johanna*** *Ross.*
Uit welk huwelijk:
1. ***Catharina*** *Johanna* ***v. R.***, ged. 11 Jan. 1784.
2. ***Johanna Hendrica Arnolda v. R,*** ged. 5 Juli 1793, obiit 13 Oct. 1794.
3. Louise ***Constantine van R.***, geb. ***8*** Juni 1796, ged. 12 d. a. v.
4. ***Johanna*** *Hendrica* ***Arnolda v. R.,*** ged. 27 Juli 1800.
5. ***Jacoba*** *Wilhelmina Caroline* ***v. R.***, ged. 18 Sept. 1803.
(Uit dit huw. worden nog opgegeven als overleden: Jacoba op 5 Oct. 1794 en Wieske op 12 Oct. 1794.)

Adrianus de ***Bie,*** geb. te Heusden, substitut secretaris van Eersel, Duijsel en Steensel, tr. Asten 25 Juni 1787 ***Anna Catharina*** *Feijth*, geb. 's-Gravenhage.
Hieruit:
1. ***Hendrik Jacobus d. B.,*** ged. 18 Mei 1788.
2. ***Jokannes*** *Josinus* ***d. B.,*** ged. 22 Aug. 1790.
3. *Willem* ***d.*** *B.*, geb. 12 April 1794, ged. 13 d. a. v.
4. ***Adrianus*** *Cornelis* ***d. B.***, geb. en ged. 15 April 1797.
5. *Gijsbert d.* ***B.***, ged. 8 Juni 1800.
6. *Adrianus* ***d. B,*** ged. 27 Mei 1804.

Hendrik van ***Breda,*** tr. ***Margaretha*** *Poots.*
Waaruit:
Jodokus *v.* ***B.***, ged. 12 April 1789.

Adam ***Dankaarts,*** geb. te Dommelen, schoolmeester te Steensel, tr. Eersel 14 Mei 1797 ***Johanna Geertruida*** *Wilminck*, geb. te Valkenswaard.
Uit dit huwelijk:
1. *Susanna* ***Barendina D.,*** geb. 17 Maart 1798, ged. 18 d. a. v.
2. Op 14 Oct. 1800 werd eene dochter geboren, die onmiddellijk overleed.
3. ***Arnoldus*** *D.*, ged. 30 Aug. 1801.
4. ***Jacobus D*** , ged. 4 April 1804.
5. ***Johanna Gerharda*** *D.*, geb. 9 Oct. 1806, ged. 12 d.a.v.

Bastiaan Vergeer tr. ***Maria Elisabeth*** *Block.*
Hieruit:
1. ***Adriaan*** *V.*, ged. ***17*** Juli 1803.
2. *Johanna Petronella V.*, ged. 28 Oct. 1804.
3. ***Abraham V.***, geb. 16 Oct. 1809, ged. ***22*** d. a. v.
(Peter *was*: Abraham Wilminck, commies collecteur te Marienzijl in Oost Friesland.)

Johan ***Christiaan Raucamp,*** predikant te E., tr. *Urselina* ***Philippina*** *Slingsbie.*
Hieruit:
1. ***Johanna*** *Christiana R.*, geb. ***23*** Feb. 1804, ged. 26 d. a. v.
2. ***Johan Jacob R.,*** geb. 13 Mei 1807, ged. 17 d. a. v.
Abraham Wilminck tr. ***Jacoba*** *Block.*
Waaruit:
1. *Johanna Arnolda W.*, geb. 14 Oct. 1807, ged. 18 d.a.v.
2. ***Maria Elisabeth*** *W.*, geb. 15 Maart 1809, ged. 19 d. a. v.

Achter in het Kerkboek van Eersel komt op blz. 273 nog voor:

Narigtingh nopens den sal[r] pred[t] *Theodorus Neomagus* sijn kinderen.
Den soon van D[s] ***Theodorus Neomagus*** (te dier tijt

predt tot Rijdhoven en Bergeijk) is geboren tot Rijdhoven op den 17 Jan. 1683 en genoemt ***Samuel.*** [1])

Nogh d: 24 Nov. 1788 (sic) een soon ***Hendricus*** dogh gestorven den 30 Junij 1789 (sic).

Nogh ***Joh. Bernardus*** geb. 1686 den 9 Maert gestorven tot Maastrigt proponent 1711 den 24 (onleesbaar).

1693 is geboren de dogter van Dº Theodorus Neomagus als doe predni tot Eersel op d: 26 Jullij genamt ***Johanna Margarita.***

1695 den 2 November (?) sijnde Donderdagh de klocke vier ueren naar de middagh is geboren de dogter van de Heer Theodorus Neomagus predni tot Eersel genaamt ***Maria*** ende gedoopt den 6 dito (welke dogter Maria 1714 den 6 Maij is getrouwt met dº ***Wilhelmus*** *Peijpers* ***als*** doe predni tot Valkenswerd en Dommelen ende verplaatst tot predicant van Eersel, Duysel en Steense1 in het jaar 1717 d: 7 November).

De oudste Protestantsche lidmatenregisters van Oosterhout (N.B.),

medegedeeld door CARL KÖFFLER.

(Vervolg van XXXIV, 209-210.)

vertrocken naer Gr.bergh 1672 in den fransen oorlogh attest. daerna gegeven

D'Heer Doctor ***Johan de Man*** sijne belijdenisse gedaen den 29e Decemb. 1671.
Juffr. Cornelia ***de Man*** sijne Huysvrouwe, komt aen met vertooning van hare attestatie van Orsoy van den. ....

Adriaen Lendersen van der Kuyp, sijne belijdenisse gedaen den 23e Decemb. 1671.

Huybrecht Hendriksz. ***van*** *Ravels,* sijne belijdenisse gedaen den 24e Decemb. 1671.

vertrocken

Dinge ***Arien Ho.*** .... bij mij.... nisse ged. .,.

Adriaen van *Gils* J. M. Secretaris deser vrijheyt met attestatie van Tilburg aengecomen den 2e Julij 1673.

met onse attest. 30 7br. 1671 na Breda

Annaken ***Lenardts Drus*** J. Dr hare belijdenisse gedaen den 5e Octob. 1673.

weder vertrocken naer Verckensweerdt in May 1674

Balthus Pluym en ***Mayken*** *Jaspers* sijne huysvrouw, met attestatie van Joh. Alstorphius predicant tot Waelree en Verckensweerdt uyt name des kerkeraedts in dato den 7e August. 1673.

gestorven Aug. 1676

Adriana Sangers huysvrouw van ***Wouter Mol*** met attestatie van ***D.*** *Joh.* Oze .... emius predicant tot Dordrecht uyt naem en last des kkraedts in dato 23 Novemb. 1673.

met onse attest. 8 Xbr. 1675 na 's-Gr.moer

Joris Dirckse Möstaert.
Mary Joriss sijn dochter met attestatie van Vlissingen den 3e May 1674.

met onse attestatie van den 17 Juny 1675 naer Etten

Hendrick ***van*** *Warvenburgh* met attestatie van Werderbroeck van den 14 Julij 1674 ondertekent van Jacobus Copius, predikant aldaer, aengecomen den 7e 8br. 1674.

Cornelia van ***der*** *Pluym,* sijne huysvrouwe haere belijdenisse gedaen den 5 8br. 1674.

Lambrecht Nanningen Substituut Vorster met attestatie van Baerle den 18 Xbr. 1674, comt an den 25e Xbr. 1674.

met attest. 4e 8br. 1677 na 's-Gr.-moer

Hester Hendricks wede van *Dirck* ***Mostaert*** met attest. van D. Joach ... incx predikant op de Made van den 15 Decemb. 1674 aengecomen.

met onse attest. van 2 Xbr. 1677 na Breda

Elsken Doncker, J. D. haere belijdenisse gedaen den 11e April 1675.

Lysbeth ***Jansen*** *Struycken* J. D. hare belijdenisse gedaen dato als voren.

met attest. 19 Xbr. 1677 na 's-Gr. moer

Marie Jacobs J. d. wonende bij Catlijn Lenarden hare belijdenisse gedaen dato als voor.

Lyncken Jans met attestatie van Grbergh dato 28 Junij 1675 aengecomen.

Cornelia *Aertsz.* ***Talen*** Huysvrouw van .... ***Lenardts Drus*** met attestatie van Loon, ondertekent bij d. Zachnrias van Deutecum, van 21 Julij 1675 aengecomen.

getrout met een ruyter.... rard Luyx met onse attest. van de 14e Aug. 1684 na Dalsen bij Deventer

IJken ***Peters van Raveli,*** hare belydenisse gedaen den 5e Octob. 1675.

1) Vertrok 6 Sept. 1720 met attestatie.

Jan . . . . Cornelia Aert Talen, sijn
Decemb. 1675
. . . . *Jacob* . . . .

met onse attest. van de 9 April 1677 na Breda, weerom gecomen 1678 — ***Mattheus Leendert van der Kuyp*** J. M. sijne belydenisse gedaen 29e Marty 1676.

na Breda met attest. 20 Xbr. 1679 — *Jenneken* ***Leendert van der Kuyp*** J. D. hare belydenisse gedaen den 29e Marty 1676.

Amerynsken ***Claessen de Brandt*** J. D., hare belydenisse gedaen den 1e April 1676.

1687 10 Apr. overleden — *Jacob* ***Adriaens de Lange*** ende

overleden of verdroncken April 1681 — ***Qeerrit? Adriaens de Lange,*** hare belydenisse gedaen den 4e April 1676.

gestorven 6 Xbr. 1684 — ***Corneiia*** *Cornelissen* ***Venus*** J. D., hare belydenisse gedaen den 1e July 1676.

Annaken ***Paulus van Breuckel*** woonende bij Claes Keyen hare belijdenisse gedaen 1e Octob. 1676.

geapestateert naer doodt van haer man — *Lijsbeth* ***Antonisse,*** Huysvrouw van ***Gerrit Adriaens de Lange*** en ..... paepsch, hare belijdenisse gedaen den 23e Xbr. 1676.

met attostatie van 16 Maert 1682 naer Breda — Claes ***Adriaense Kat,*** met attestatie van Breda van de 12e Decemb. 1676.

Pleuntje ***Antonius*** *Ackermans* hare belijdenisse gedaen den 15e April 1677.

Niclaes Florens man van *Catlijn* ***Lendert Brouwers,*** met attestatie van Sevenberg van 12 Xbr. 1677 aengecomen 25e dito, sijne belijdenisse gedaen den 23e Decemb. 1677.

Wouter Hey man van ***Maria de Vliegh,*** sijne belijdenisse gedaen' den 23e Decemb. 1677.

met attest. van 9 July 168. . na Delft — ***Digna*** *Gerritse* ***van Moerstraten*** dienstmaeght bij Mr. Jan de Greeff hare belijdenisse gedaen den 23e Decemb. 1677.

. . . . 's-Gr.moer met attest. 20 9br. 1679 — *Grietje Michiels* J. d. suster van ***Engel Peter Hetybrechts*** met attestatie van den Haegh den 4e Mey 1678 getekent van David Annija aengecomen den 3e Juny 1678.

Maria *Dircke* ***Mostaert H*** .... vrouw van ***Jan Jansz.*** *IJpelaer* woonende aen de ....h....belyde....

Willem Brouw en ***Judith Roelofs*** sijn Huysvrouw met attestatie van Leyden den 18 April 1679.

met attestatie van Juny 1681 na Breda — *Annaken* ***Baudewyns*** J. D., hare belydenisse gedaen 6e Octob. 1679.

gestorven 30 Xbr. 1680 — *Aert* ***van Toor,*** belydenis gedaen 6 Octob. 1679.

met onse attestatie 20 Xbr. 1681 naer Gr.bergh. — *Adriaentjen* ***Jan*** *Struycken* J. D., belydenisse 6e Octob. 1679.

Herman Ophuysen , 23e Xbr. 1679 belydenisse gedaen.

Aert ***van der Wiel,*** sijn belydenisse gedaen, komt aen 21e April 1680.

na Breda met attest. Mey 1681 — ***Peter*** *Schuer?* doet sijn belydenisse den 18e April 1680.

Michiel Cornelis van Baelen, belydenisse gedaen den 18 April 1680.

Catlijn ***van*** *Iersel* H. vr. van ***Jacob Jansz. Vertoolen*** .... wedr aengecomen met attestatie van Amsterdam van den 6 Juny 1680 ondertekent door Cornelius Danckerts .... Amsterdamensis.

vertrocken na Breda 1 9br. 1681 — ***Philip*** *Weytner* .... compt aen den .. Juny 1680, belooft attestatie aen Gr. bergh.

met onse attest. 30 7br. 1681 na Gr.bergh, wedergecomen Mey 1683 — ***Maria*** *Gerritse Vermeulen* J. D., hare belydenisse den 24 Decemb. 1680, met attestatie van 26 Aug. 1687 na Vianen.

met attest. van 10 Apr. 1683 na 's-Gr. Hag. — *Lambert Jansz.* ***van den*** *Reyen* J. M., doet sijn belijdenisse op den zelfden dito.

nu man ***en*** vrouw met onse attest. van 27 7br. 1682 na Dongen — Lysbetk ***Anthonisse Ackermans j.*** d., hare belydenisse gedaen den 3 April 1681.

Andries *Klincknagel* ***j.*** m., sijne belydenisse gedaen op dito.

Helena huysvr. van Adr. Francken, komt aen van Steenbergh Mey 1681.

Kaspar **van Driebergen** en **Margriet** *Sponcks* sijn huysvrouw sijn aengecomen met attestatie van Teyl van den ?/17 Septemb. 1681 ondertekent van Samuel Scherphof.

Johan Georg Guttorf Ruyter onder d'Heer Ritmr de Roy en sijn Huysvrouw **Margaretha** *Arnoldes*

..... ngecomen met attestatie van Julich van den, ... Novemb. 1681 ondertekent bij Isaacus Knevels. .... les Gulick en Linnich Willem? Ruyter en met eene attestatie

Gab. ...? Ruyter

Huys . .... aengecomen.

April 1....

Wouter Zeeman man van **Lysbeth** *Struycken* sijn belijdenisse gedaen den 28 Marty 1682.

na Heusden met att. 1683 14 Mey

Lijsbeth Bonet ruyters vrouw is aengecomen met attestatie van Nijmegen van Johannes Smetius den 16 April 1681.

Adriaen *Francken* sijn belijdenisse gedaen 1 Octob. 1682.

met onse attestatie van 4 Juny 1684 na 's-Gr. Hage

Maria Raeserbergh Huysvrouw van *Niclaes* **Albertus de** *Hustal* aengecomen.
Ende *Sara Thona* **van** *Wijnperske?* aengecomen.

Francois Johannes d'Herstal sijn belijdenisse gedaen den 1 Octob. 1689.
Niclnes Albertus *d'Herstal* sijn belijdenisse gedaen den 23 Decemb. 1682.

1 Mey 1683

Den 18 April 1683 komt aen *Gerhard* **Schut** knecht bij den capiteijn Luytenant Roëde met attestatie van Heusden den 28 Novemb. 1682 ondertekent bij Aemilius van Cuilenburgh V. Dr. M.

na Heusde met att. 14 Mey 1688

Gerard Jansz. man van **Lysbeth** *Bondt*, Ruyter onder d'Heer Baron d' Hardong, sijn belydenis gedaen den 15e April 1683.

Christiaen **Brouwers** man van *Jennieken* **Cornelis** *Marinus*, sijne belydenisse gedaen ut supra.

Geertruijdt *Gerritsen Vermeulen* J. D., hare belydenisse godaen als boven.

naer ter Heyde

Barend van **Aernam,** aangecomen en attestatie vert. ... van Ter Hyeden den 16 April 1683.

Eu ... ius Everts, Ruij ter aengecomen

10 Marty . ...

.... **Dieren**

en **Lysbeth van Hout** sijn....

pieter .... van.. .. **30** April.. ..

An.. .. *IJpel* ....

Cathryne *Vermeulen* **j.** d., van Breda, met attestatie van Breda 12 July 1684 aengecomen.

Jan **Boswachter** en *Annaken van Kessel*, met attestatie van Arnhem van 12 July 1684, getekent van Theodorius Brandolphius, aengecomen 9e 8br. 1684.

Jan Abrahanasz. van Spaengi en *Hilleken* **Egbert** sijn Huysvrouw met attestatie van Arnhem van 2 July 1684.

getekent by C. Stratenius aengecomen 1e 8br. 1684.

Gerrit *van Gesteren*, Trompetter met att. van Arnhem van den 2e 8br. 1684 getekent by C. Stratenius, aengecomen 25e Xbr. 1684.

met att. van 8 Aug. 1686 naer Utrecht

Johanna **Maria** *Winckelmans* **j.** d., hare belijdenisse gedaen 22 Xbr. 1684.
Margriet *Jansz.* **Hulstmans** J. D., jdem.
Lysbetla *Jansz.* **Hulstmans** J. D., jdem.
Maricken *Jansz.* **van** *Geldorp* J. D., jdem.
Anthonet Jansz. Struyck **j.** d., hare belijdenisse gedaen den 19 April 1686.
Hendrick Jansz. Struyck **j.** m., jdem.
Lysbeth Adriaensx. *Kaey* j.d., jdem.
Adriana **Fiers** Huysvrou van **Hernaan** *Ophuysen*, met attest. van Breda van 16 April 1685 aengecomen.

den 3 Mey 1687 met onse attestatie na 's-Hertogen Bosch

Catharina Verhagen huysvr. van ...., van Renen aengecomen.

Sebastiaen Stenchers, Ruyter met attest. van Arnhem van den 24 July 1684 aengecomen.

Aert *Jansz. Struyck* man van *Teunken* **Anthonis** *Ackermans*, sijne belydenisse gedaen den 1e July 1685.

met onse attest. van 28 Juny 1686 na Breda

D'Heer Capiteyn ***Esthiene*** *Fryodier*? ende Mejoffrou ***Margarithe Sebat*** sijne Huysvronwe aengecomen 1° July 1685 met attestatie van de Walsche Kercke binnen Campen ondertekent van **Fabries** de La Bassecourt, pasteur.

Herman ***van*** *Buiren*, getrouwt met de dochter van ***Ari Pots,*** Stadth . ... met attestatie van Groeningen .... den 1° September.

.... ***sbet*** *v.. Bael* ***j.*** ..... ***Jan Joosen van*** *Bael*

.. van D..... den 4° October

m..... *Sibilla Schui* ...

..... den 19° December

..... attestatie van den

..... October 168.. .

Lijste der Ledematen van de H. Tafel des Heeren in mijn intrede als Predikantin de Christelijcke Gereformeerde Kercke op den 10 July 1689 gevonden nevens mij

Marinus ***van Hoecke*** Predicant

Johan *Cop* met ***Emerentia de Grand*** sijn huysvrouw

D'Heer *Willem Nanningh* Capitaijn met

Madame ***Nanningh*** sijn huysvrouw.

Pierre ***Mensingh-Catrina Mensingh***

Wessel van ***Bernickhuysen*** met *Sijbilla* ***Schuurmans*** sijn huysvrouw.

Arye Leenderts van der Kuyp met ***Lysbeth Jacobse Key*** sijn huysvrouw.

Lysbyth Arriaanse ***Kuyp.***

Arraaantie Jans *Kuypers*

Wouter Zeeman met ***Lysbeth Struyck*** sijn huysvr.

Jacob Wouterse Zeeman met

Mayken *Willemse Vermeulen*

Warnaar ***Ruysenaar***

Wouter Hey met ***Maria de Vliegh*** sijn huysvr.

Nicolaus de ***Grand*** met *Cornelia Wagemaackers* sijn huysvr.

Aart Jans ***Struycken*** met *Antonia* ***Ackermans*** sijn huysvr.

Peter Leenderts van der *Kuyp* met. ..... huysvrouw.

Pieternel Ruysenaurs

Gerrit Willemse Vermeulen met ***Pieternel de*** *Swart* sijn huysvrouw.

overleden den ..... ***Mariken*** *van Wesel*

Francoys Hees

Herman ***Henderiks van Swol***

Jacob de Ruyter met *Anneken N.* sijn huysvrouw.

Cornelia ***Knapen***

N. Korput

Mariken Dircken

Anneken Eypelaar

Lambert ***van den Ryen*** met ***Margaretha van*** Kempen sijn huysvr.

Lysbeth Spierings

Philippus de *Bosson* met ***Maria*** *Cornelis* sijn huysvr.

Lambert Aartse ***Geus*** met ***Magdalena*** *Damme* sijn huysvr.

Jan van *Looveren* met ***Anna*** *van Nispen* sijn huysvr.

Lysbeth van Loveren.

overleden den ..... *Dierck?* ***Aardse de Langh***

Henderik ***den Breyer***

Huybert Loekelbol

Juffr. ***Anna Lysbeth*** *Hartman*

overleden den 29 November 1693 ..... D'Heer en Meester ***Pieter Snellen*** Schouteth deser Vryheyt met Juffr. ***Anna*** *Hennekin* sijn huysvr.

..... ***Greef***

..... ***iltings***

Katlijn Lamberde

vertrocken na Breda ..... *Anneken Lamberde*

Cornelis *Willemse*

Maria Cornelisse

Michiel Cornelisse
Christiaan ***Brouwers*** met
Janneken van Meer sijn huysvr.
Catrine Janse *Kuijpers*
David Kroes met ***Maria Brouwers*** sijn huysvr.
Pieternel Dingemans
Arriaantie Pieters ***Baten***

overleden den 29 Novemb. 1693. . . . . ***Hermannus van Ophuysen*** met
Adriana *Fiers* sijn huysvrouw
Catrina Vermeulen
Lena Vermeulen
Willem ***Brouwers*** met
Judith Roelofs van den Oever sijn huysvr.

overleden den 13 Aug. 1693 . . . . . ***Jan de Greeff*** met
Barbara van *Wesel* sijn huysvr.

met onse attestatie van 14 Junius 1690 na Emden vertrocken . . . . . ***Margriet Beeckmans***

overleden 18 Octob. 1693 . . . . . ***Peter Huybrechts Verharen***

met onse attestatie van na Breda. . . . . ***Aletta Verharen.***

vertrocken met onse attestatie van 16 July 1690 na Londen in Engelant vertrocken . . . . . ***Tanneken Verharen***

Gebleven in de slagh van fleuri. . . . . ***Jan Monet*** met

vertrocken na Breda . . , ... ***Catrina Elisabeth De Puis*** sijn huysvr.
Elisabeth Monet

Roeloff ***Cornelisse Kuyl*** met

overleden den 11 Sept. 1690 . . . . . *Agatha* ***Ruysenaars*** sijn huysvr.

. . . rleden den 11 Januar. 1691. . . . . *Lambert Nanningen* met
Janneken . . . . . sen sijn huysvr.
Elias Baay
M ayke Vincken

met onse attest. van d. 9 Junius na de Swaluwe vertrocken . . . . . ***Maria Vincken***
Cornelis Janse Bervoets met
Catlijn Arriaanse Struyck
Eva *Leenderts*

overleden den . . . . . ***Leentie*** *Jaspers Hulsmans*
Joachim ***van de Plas***
Johanna *van* ***de Plas.***

Juffr. *Maria van* ***den Heuvel*** wede wijlen de Hr. Predikant ***Theodorus Winckelmans***
Juffr. *Petronella* ***van den Heuvel***
D'Heer *Adriaan* ran den ***Burgh*** met
Juffr. *Johanna Winckelmans* sijn huysvrouw.
D'Heer ***Adrianus van*** *Gils*, Secretaris met

overleden den 20 Novemb. 1691. . . . . Juffr. *Cornelia* ***de Liefde*** sijn huysvrouw.
David Schoock met
Willemina ***van Oever*** sijn Huysvr.

met onse attestatie van 17 Octob. . . . . ***Pieter van Houten*** met
na Breda vertrocken . . . . . ***Elisabeth*** *Verweijden* sijn huysvrouw.
Jacob Jansen, schoenmaker
dart van der *Wiel* met
Lijsbeth Jacobs sijn huysvrouw
Jacob *Jansen* ***Kuyper*** met
Janneken Bottelaars sijn huysvrouw.

overleden den 25 Sept. 1692 . . . . . *Teunis* ***Roelants Kuyl***

te samen 123 ledematen.

Volgen wijders de Ledematen die gedurende onsen dienst off na vertoninge van Attestatie off na voorgaande belydenisse sijn aangenoomen.

met onse attestatie van 10 Decemb. weder derwaarts vertrocken . . . . . Juffr. ***Geertruyd*** *van* ***Hoecke*** aangenomen op eene attestatie

van 's-Gravenhage van den 1 July 1689 geteeckent bij D. Henricus Troyen (Royen?)

Gerrit de Vries met *Margriet de Langh* sijn huysvrouw bijde aangenomen den 21 Julius 1689 van Nimwegen van dato den 1 Mey 1689 geteekent bij Johannes Smetius.

met onse attestatie van .... na Bredra vertrocken — *Jan van Liebergen,* aangenomen den 28 Julius 1689 op eene attestatie van Breda van den 29 July 1689. Geteekent bij P. Visscherus.

Johanna Ruysenaars huysvrouw van *Leonard Brouwers* aangenomen op attestatie van Amsterdam van dato den ..... 1689.

met onse attestatie van den 10 Sept. 1691 na Ginneken vertrocken .. . . . — *Abraham Nanningen* aangenomen op den 19 Sept. 1689 op een attestatie van 's-Gravenmoer van dato den 17 Juny 1689 *Anneken Jans van Bollen* Huysvrouw van *Abraham Nanningen* hare belijdenis gedaan den 20 Decemb. 1689.

met onse attestatie van 12 April 1691 na Emden vertrocken ..... — *Anna Geertruyd Hoffers* hare belijdenis gedaan op den 22 Decemb. 1689.

Leonard Brouwers sijn belijdenis gedaan op dato als vooren.

Johanna Roelofs Rutten huysvrouw van *Warnaar Ruysenaar* hare belijdenis gedaan op den selven dagh.

Jenneken Peters van der Kuyp huysvrouw van *Herman Hendricks van Swol* hare belijdenis gedaan op den 8 Julius 1690.

met haar trouwen wederom tot het pausdom afgevallen . . . . . — *Arriaantie van Baal* hare belijdenis gedaan eodem die

Maria Ruys hare belijdenis gedaan op den 10 Julins 1690.

met onse attestatie van 29 Sept. 1692 na Brugge vertrocken. ..... — *Pieternel Mollen* huysvrouw van ..... hare belijdenis gedaan op den 10 Julius 1690.

Lodewijk Everaard Monet aangenomen op een attestatie van Geertrnydenbergh gegeven bij Petrus Oostdorpius.

met onse attestatie van 28 April 1691 naar Utrecht vertrocken .. . . . — *Anneken Klaasen* aangenomen op den 10 Julius 1690 op attestatie van Breda van den 19 Juny 1690. Geteekent bij J. Noortbergen.

Cornelia Ariens Braber huysvrouw van *Henderick Struyck* aangenomen op den 10 Julius 1680 op attestatie van Meeuwen van den 20 Meert 1690, geteekent bij D. Alb. van 's-Gravenwaart .....

Rosina H..... ts aangenomen op den 20 Decemb. 1690 op attes.. . . . va..... Zoom van den 2.. ... 1687 geteekent bij . . .

met onse attestatie van 8 April 1691 na Harlem vertrocken . . . . . — *Samuel Nanningh* sijn belijdenis gedaan den 20 Decemb. 1690.

met onse attestatie van den 28 Mey 1692 na Breda vertrocken . . . . . — *Anneken Peters Baten,* aangenoomen op den 20 Decemb. 1690 op attestatie van Breda van 8 Novemb. 1690, geteekent bij J. Noortbergh.

Barbara Claas wede aangenoomen op den 9 April 1691 op attestatie van Geertruydenbergh van den 9 April 1691 geteekent bij P. Oostdorp.

met onse attestatie van 27 Juny 1691 naar Geertruydenb. vertrocken . . . . . — *Cornelia van den Rijen,* aangenomen op den 9 April 1691 op attest. van Terheyden den 21 Decemb. 1690, geteekent bij D. Cornelius Dons.

Jenneken Ruys hare belijdenis gedaan den 12 April 1691.

Peter Jansen van Gelderop sijn belijdenis genaan den selven dito.

Cornelia Jacobsz huysvr. van *Paulus van Rens,* aangenomen op dén 29 Juny 1691 op attestatie van Dongen van den 28 dito, geteekent bij S. van Hamerstede.'

Joachem Thomas Ryken, aangenoomen op den 1 Septemb,

1691 op attestatie van GD Bergh van den selven dato, geteekent bij Petrus Oostdorp.

Maryken Huybrechtz, aangenomen op den 1 Octob. 1691 op attestatie van Dongen van den 10 Sept. 1691, geteekent bij Simon van Hamerstede.

Juffr. *Sara van Nes*, wede van D'Heer *Simon* van *Son*, aangenomen op den 19 Decemb. 1691 op attestatie van G.D.Berg van den selven dato geteekent bij Petrus Oostdorp.

Cornelis De Brand, aangenoomen op den 17 Decemb. 1691 op attestatie van Tilborg van den 24 Novemb. 1691, geteekent bij Gulaeus.

Catrina van der Plas, aangenomen op den 17 Xbr. 1691 op attestatie van Breda van den XI Decomb. 1691, gegeven bij Artope?

Carel Nanning, aangenomen op den 1 April 1692 op voorgaande belijdenis.

.. et onse attestatie van 16 May na Hemert vertrocken . . . . . .

A ... iaantje Willems, haer ..... is geda ... 2 April.

met onse attestatie van den Novemb. na GDBerg vertrocken . . . . . .

Cornelia de *Beer* aangenomen op den 19 Mey 1692 op attest van Dordrecht van den 29 April 1692, geteekent bij J. Canzius.

Martijntie de Vroom, aangenomen op den 30 Juny 1692 op attestatie van Dordrecht van den '7 Juny 1692, geteekent bij Joh. Sylvius.

vertrocken na .. gonde en att. geg. ..,..

Catlijntie Wiereken? de lang hare belijdenis gedaan den 3 July 1692.

Arriaantie van Dongen, hare belijdenis gedaan eodem die

Cap[n] *Jan Francken* ende ..... sijn huysvrouw aangenomen op den 16 Augusti 1692 op attestatie van Dordrecht van den 14 dito, geteekent bij Henricus Francken.

Goris van *Baal*, aangenomen op den 8 Sept. 1692 op attestatie van de Leur van den 7 dito, geteekent bij J. W. Ducker.

Jannetie De Lange, aangenomen op den 29 Sept. 1692 op attestatie van Rotterdam van den 13 dito geteekent bij Gregorius Mees.

Catharina van den Ryen, aangenomen op den 17 Decemb. 1692 op attestatie van Dordrecht van den 15 Novemb. 1692 geteekent bij Andr. Hollebeeck.

Cornelia Peters van der Kuyp, aangenomen op den 22 Decemb. 1692 op attestatie van G.D.Berg van den 30 Octob. 1692, geteekent bij Andreas Surendonck.

Johanna Rutten, hare belijdenis gedaan den 17 Febr. 1693.

Adriaan Verdoorn, sijn belijdenis gedaan den 21 Maert 1693.

udith ..... aangenoome .... 22 April l.693. .... ril 1693.

Syke Mouthaan, naer voorgaande geloofsondervrwging aangenomen op den 23 Decemb. 1693.

Huybert Bosson, sijn belijdenis gedaan den 24 Dec. 1693.

Anneken Bosson, hare belijdenis gedaan den selven dito.

Jacomijntie Adriaanse, aangenomen op den 9 April 1694 op attestatie van den 30 Dec. 1691, geteekent bij G. Artope, predikant van Breda.

Margriet ende *Janneken* } *De Geus* bijde aangenomen op voorgaende belijdenis op den 9 April 1694.

Lijste van die Lededmaten gaande aan de H. tafel des Heeren die Ik in den aanvank van mijne dienst als predicant in de Christelijke gereformeerde Kercke alhier op den 12 Oct? 1694 nevens mij gevonden heb in mijne Eerste Huysbesoeckinge.

Willem van Erfrenten, als predicant met
Elisabeth Bellaarts, mijne Huysvr.
Johan Cop.

gestorven in 's Gravenhage op den 31 10br. 1702.	d'Heer Capt *Willem Nanning* met
vrouw overleden tot Bergen op Zoom 12 7br. 1701.	Madame *Nanning* sijne Huysvr.
overleden den 5 10br. 's jaars 1695	d'Heer *Piëre* Mensing , Lieut.
vertrok na Almelo ..... 1700 en stierf tot Geertruydenberg . . decemb. 1703	Joffr. *Catharina Mensing*
vrouw gestorven	*Wessel van Berninkhuysen* met
met onse attestatie van den 9 10br. 1644 na London.	*Sibilla Schuurmans* sijne huysvr.
	Johanna van Berninkhu ysen.
	Arie Leenderts van der Cuyp, met
	Lysbeth Jacobs Key sijne huysvr.
met onse attestatie van den 2 Juny 1696 na Breda wedrom gekomen	*Lysbeth Adriaans Key*
	Adreaantje Janse Cuypers wede *Vermeulen*
	Wouter Zeemans met
	Elisabeth Struyck sijne huysvr.
man gestorven den 28 Ja. 1697.	*Jacob Wouters Zeeman* met
	..... *ayke Willemse ..... eulen*, sijne huysvr.
man overleden Juni 1701	*Nicolaes de Grand* met
vrouw gestorven op den 10 Maart 1699 's-nagts overleden. 1703	*Cornelia Wagemakers,* sijne huysvr.
att. geg. 19 Maart 1704	*Aerdt Janse Struyk*, met
	Antonette Ackkermans, sijne huysvr.
overleden.. ... 1703.	*Peter Leenderts van der Cuyp* met
	Catelijn Ruyssenaars sijne huysvr.
	Willemke Struyke moeder
vertrok na Geertbergh met onse att. van 22 Juny 1701.	*Hendrik Struyke*
overleden den 18 Aug. 1695	*Pieternelleke Ruyssenaars*
man overleden decemb. 1699.	*Gerrit Willemse Vermeulen* met
	Pieternella de Zwartt sijne huysvr.
komt lange jaaren niet meer te kerck, overleden 1704.	*Francoise Keys* alias *Martini* seyde dat de duyvel haar verschenen was en geraden had weder te keeren tot het roomse gelooff en
doot	*Hermen Hendrix van Zwol*
man en vrouw met' onse attestatie van den 4 Juny 1696 vertrocken na Schoondijck in Zeelandt .	*Jacob de Ruyter* met *Anneke* sijn huysvr.
	Cornelia Knape
	Ni Corput
gestorven 25 Juny 1700	*Marthe Dirke Mostaart,* vroevrouwe.
met onse attestatie van den 12 9br. 1694 vertrocken na Strijen	*Anneke Ypelaar.*
	Lambert van de Reye met
	Maria van Kempen sijne huysvr.
vertrocken na Delft, att. gedatert 1 Juny 1705.	*Lysbeth Spierings*
.. an overleden. .... 1703.	..... *gius de .....*
.. ouw gestorven	.....
	Johan. van *Looveren,* schoolm. met
overleden 26 Maart 1696	*Anna van Nispe* sijne huysvr.
met onse attestatie van den 17'8br. 1697 vertrocken na Londen in Engeland	*Elisabeth van Looveren*
met onse attestatie van den 17 8br. 1697 vertrecken na Londen in Engeland.	*Maria van Looveren*
	Hendrik den Breyer
gestorven. . febr. 1698	*Huyberth Lockerbol*
	Joffr. *Anna Elisabeth Harttman*
overleden. .... 1705 ..;..	Joffr. *Anna Henneki* wede van d'heer *Snelle*
vertrocken	*Marta de Greeff*
	W yntje Bollinx
	Nicolaes Florents met
	Cathrijna Leenderts Brouwers sijne huysvr.
overleden	*Catelijn Lamberde*

(Wordt vervolgd.)

Von Heiden,

mededeeling van W. J. J. C. BIJLEVELD.

Onderstaande stukken over de Russische tak der von ***Heiden's*** werden door mij aangetroffen in de boedelpapieren van een burgerfamilie uit Delft, die zelf niet weet, hoe zij aldaar verzeild geraakten.

Waar omtrent deze tak zoowat niets bekend is, is het wellicht van eenig belang deze attestaties op te nemen in het Maandblad.

Vertaling uit het Hoogduitsch.

N°. 19. Geproduceerd in het Esthlandsch Evangelisch Luthersch Consistorie, den 9 Januari 1861.

Extract uit het Domkerkboek van het jaar 1860.

Een duizend achthonderd en vijftig (1850) den vierden (4de) October, des namiddags ten één (1) ure, stierf te Reval zijne doorluchtigheid de Heer Krijgs Gouverneur van Reval, oudste admiraal der Keizerlijke Russische vloot, Ridder van de St. Alexander Newesky, van de orde des Witten Adelaars, van de St. Anna orde 1 klas, den St. Wladimirsorde 1 klas, van de St. George orde, Grootkruis der Engelsche Bath-orde , Grootkruis van de Fransche orde van den H. Geest, van de Hollandsche Willemsorde, van do Zweedsche orde van het zwaard, van de Grieksche orde des Verlossers, *Ludwig P.* graaf von ***Heyden.*** Hij is geboren te 's-Gravenhage, stierf aan eene longverlamming in den ouderdom van acht en zeventig jaren, nalatende eene weduwe en kinderen.

Hij werd. met alle hem verschuldigde eer op den achtsten (8) October, zijnde de verjaardag des slags bij Navarino , in de Ridder en domkerk bijgezet en op den 9de October, nademaal zich te Reval geen gereformeerde Predikant bevindt, door den ondergeteekende kerkelijk ingezegend en vervolgens op het kerkhof te Ziegelskappel ter aarde besteld.

ab fide pastorali Reval den 9 Januari 1851.

(L. S.) (get.) Dr. Christian Rein
Estlandsch Superintendent Generaal,
opperpastoor bij de Ridder en
Domkerk te Reval.

Vertaling uit het Hoogduitsch.

Attestatie.

Op bevel zijner Keizerlijke Majesteit wordt door het Keizerlijk Opperlandsgeregt in Esthland op behoorlijk verzoek, mits deze geattesteerd : dat Zijne doorluchtigheid de thans overleden Heer Krijgsgouverneur, admiraal en Ridder, Graaf ***Ludwig*** *von* ***Heyden,*** te Reval, de navolgende kinderen heeft nagelaten :

Den Graaf ***Ludwig Sigismund Heinrich von*** *Heyden*, geboren den 6 January 1806, Schout bij nacht, adjudant Generaal zijner Keizerlijke Majesteit;

Den Graaf ***Alexander Sigismund*** *von* ***Heyden, ge***boren den tweeden April 1810;

Den Graaf ***Friedrich Ludwig Sigismund*** *von* ***Heyden,*** geboren den 15 September 1821, Kolonel en vleugeladjudant van Zijne Keizerlijke Majesteit;

De Gravin ***Marie*** *Wilhelmine* ***Elisabeth von Heyden,***

geboren den 3 Januari 1804, in 2den echt gehuwd met den Kolonel *Pompé* ***von*** *Iwkoff* ; en

De Gravin ***Louise Alexandrine*** *Wilhelmine* ***von Heyden,*** geboren den 7 February 1819, Hoffreule van Hare Majesteit de Keizerin ;

Welke, met de weduwe des overledenen, Hare doorluchtigheid Vrouwe Gravin ***Anna von Heyden,*** geboren *d'Akeleya* uitsluitend zijne regtmatige erfgenamen zijn.

Gedaan in het Opperlandsgeregt van zijne Keizerlijke Majesteit te Reval, den 9 Januari 1861.

Uit naam en. van wege het Opperlandsgeregt van Zijne Keizerlijke Majesteit:

De President van den Landraad
(L. S.) (get.) F. von Krüsenstein
" Graaf Igelström
archv.

De Raet,

door C. J. POLVLIET.

Volgens van Doorninck's Geslachtkundige Aanteekeningen bl. 347 werd door den Zwolschen Kerkeraad op 18 October 1778 attestatie verleend aan ***Christoffel*** *Daniel* ***van*** *Couverden* om te Noordwijk-binnen te mogen trouwen met ***Johanna Suxanna de Raad,*** uit Haarlem. Blijkens inlichtingen van den burgerlijken stand te Noordwijk, zijn aldaar op 20 October 1778 dan ook getrouwd: Jkr. *Christoffel Daniel* baron van Coeverden *van den Doorn*, J.m. geboren te Coeverden, met Jonkvrouwe *Johanna* ***Suxanna de Raad,*** J.d. geboren te Haarlem, beiden wonende te Noordwijk.

Haar vader Mr. *Arent* ***de*** *Raet* , baronet, burgemeester van Haarlem, was eerst getrouwd te Delft 4 December 1736 met *Anthonetta van Schuijlenburch*, geboren te 's-Gravenhage 10 Maart 1717, overleden te Haarlem 27 Januari 1761 (Maandblad Nederl. Leeuw XXIV bl. 133).

Hij hertrouwde te Haarlem 1 Juni 1766 met **Johanna** *Suzanna Sellius*, wier kwartieren waren,

Sellius van der Hoo....
....oules van Strijen

(Catalogus Tentoonstelling 1.880 bl. 446 N° 4097).

Deze *Johanna Suzanna Sellius* ***was*** Blijkens opgave van den burgerlijken Stand te Utrecht aldaar gedoopt in de Waalsche Kerk op 30 Juni 1731, dochter van ***Godefroi*** *Sellius* en van ***Magdalena*** *Debora* ***Verhoog.*** Volgens haar grafschrift te Haarlem werd zij aldaar begraven 16 Maart 1772.

De vermelde kwartieren zouden er op wijzen, dat de moeder van Magdalena Debora Verhoog, *van Strijen* zou hebben geheeten.

In de genealogie van Strijen heb ik eene alliantie *Verhoog* ***of van der Hooge*** niet aangetroffen, wel het in 1701 gesloten huwelijk van ***Maria Elisabeth*** *van Strijen*, dochter van *Quirijn* en *Cornelia Elisabeth* ***de*** *Raet*, **met** ***Philip*** *Jacob (van* ***Borssele)*** *van* ***der*** *Hooge.*

De mededeeling voorkomende in Scheffer's Algemeen Familieblad 1 N° 116 bl. 3*a*, dat Mr. Arent de Raet's eerste huwelijk kinderloos was, en dat hij hertrouwde met ***Maria Debora*** barones Cellius, dochter van Godfried baron Cellius en Maria Debora Verhoogh, waarbij

twee kinderen, is blijkens het bovenstaande niet geheel juist.

Evenmin de mededeeling van Jhr. H. H. Roëll voorkomende in Maandblad Nederl. Leeuw XSIV bl. 133, waar de tweede vrouw van Mr. Arent de Raet genaamd wordt *Johanna Suzanna Seullinus.*

Uit het eerste huwelijk van Mr. Arent de Raet werd in elk geval geboren: *Gualtherus de Raet*, geboren te Haarlem 2 Maart 1738 en aldaar overleden in Augustus d. a. v.

Maar behalve dezen jong overleden zoon, had hij nog twee kinderen, namelijk Mr. *Arent* en *Johanna Suzanna de Raet,* die mogelijk *Johanna Suzanna Sellius* tot moeder hebben gehad, maar tijdens het leven der eerste vrouw en vóór het huwelijk met de tweede geboren moeten zijn.

Mr. Arent de Raet, baronet, heer van Kalslagen wordt in Nederland's Adelsboek 1916 bl. 194 vermeld als geboren uit het tweede huwelijk zijns vaders in 1763, dat is dus na het overlijden der eerste vrouw (27 Januari 1761) en vóór het huwelijk met de tweede (1 Juni 1766).

Dit geboortejaar is intusschen vermoedelijk onjuist, al wordt het ook aldus opgegeven bladz. 196 van het Jaarboek van den Nederlandschen Adel 1891. Aangezien hij reeds vóór of in 1783 huwde, zal hij toen wel ouder dan 20 jaren zijn geweest en vóór 1760 zijn geboren.

Johanna Suzanna de Raet, in den aanhef genoemd als op 20 October 1778 te Noordwijk-binnen gehuwd met *Christoffel Daniel* baron *van Coeverden* zal toen wel minstens 18 jaren oud zijn geweest, en dus vóór het overlijden der eerste vrouw (27 Januari 1761.) zijn geboren. Haar voornamen doen wel onderstellen, dat hare moeder *Johanna Suzanna Sellius was.*

Doch zelfs in de onderstelling, dat Mr. Arent de Raet , baronet, en Johanna Suzanna de Raet uit Johanna Suzanna Sellius vóór haar huwelijk werden geboren, dan blijft het onbegrijpelijk, hoe die beiden, door het opvolgend huwelijk hunner ouders konden worden gewettigd, omdat zij geboren werden tijdens het huwelijk met de eerste vrouw.

De kwartierstaat op de Tentoonstelling van 1880 ingezonden door C. L. J. M. van Cats barones de Raet, sedert gehuwd met F. H. Thorbecke, en als diens weduwe nog in leven, heb ik niet gezien.

Toen die werd vervaardigd zullen de daarop voorkomende afgebroken namen wel in hun geheel vermeld zijn geweest; misschien waren die namen in 1880 reeds gedeeltelijk onleesbaar geworden.

Wanneer ook de 4 kwartierwapens waren afgebeeld, zouden daaruit de ontbrekende familienamen wel zijn op te maken geweest.

Een adellijk Britsch huwelijk op zee gesloten 1743,

medegedeeld door W. J. J. C. Bijleveld.

Ce jourd'huy le Premier Fevrier Mil sept cent quarante et neuff comparut par devant moy Josué l'Ange fils de Josué, Notaire Public admis par la Cour d'Hollande residant dans la ville de Leyden, et en presence de Monsieur Jean Hennessy Pretre Licencié de la faculté de Sorbonne, et cy devant Professeur de Theologie au Collège de Sainte Barbe à Paris et les

témoins cy bas nommés, Monsieur Patrice 0 Fitzgerald Pretre de l'Ordre des freres Mineurs observatins et actuel Missionaire aux Isles Britaniques , parfaitement connu du surnommé Monsieur Hennessy depuis plusieurs annees, Lequel a déclaré, comme il déclare par la présente que se trouvant de passage par Paris pour aller à sa Mission vers le commencement de Juin 1743 il fut requis par Monsienr *Jean Drummond*, Capitaine en Polongne, troisième fils du Duc de *Melfort* de vouloir celebrer le Mariage entre lui, et la très haute et puissante Dame *Catherine Dorothee Cockaine* fille du Comte de *Hatley*, collonel au meme service, atendu que les deux parties consentans nayant poinct contractés domicile ne pouvoient être mariés en france, que ne pouvant en conscience refuser cette requette comme leur Pasteur il partit avec les deux parties contractantes pour le Hâvre de Grace et apres avoir fait toutte la diligence possible ils arriverent au dit Port le jour suivant, et y trouvant le Bâtiment nommé les deux Soeurs, Capitaine Tomas Bel, prest a metre a la voile ils sembarquerent dessus, et furent jusqu'a la rade ou apres avoir fait arborer le Pavillon anglois le dit Monsieur 0 %itzgerald maria le susdit Monsieur Jean *Drummond* avec la dite Dame *Catherine Dorothee Cockaine* selon le rit de l'Eglise Romaine et les formes usitées en Angleterre Pays de la ditte Dame et en presence du dit Capitaine du Vaiseau, de son pilotte et plusieurs Passagers, et en avoir donné une attestation a la ditte Dame avec promesse de justifier partout ou il seroit besoin quo le dit mariage a été celebre par le dit Monsieur 0 Fitzgerald dans toutes les formes requises par le Concil de trente, que la Dame ayant egare cette attestation a sa requete le dit comparant cest transporté d'Angleterre en Hollande afin daccompagner la ditte Dame en Polongne lieu de la Residence de son Mary , afin d'y atester en personne devant le tribunal competant de la Validité de le Mariage, mais que le Voyage etant barré par un fata1 contre tems le dit pere Missionaire a jugé le present instrument etre une authentique sufficante.

Ce fait et passé à Leyden susdit en presence de Josué l'Ange fils de Jean et Gerard Leembruggen comme tesmoins

Patric 0 Fitzgerald ordin. m. obs.
Jean Hennessy prêtre licentié en Theologie de la faculté de Paris
Josué l'Ange fils de Jean
Gerard Leembruggen
Josué L'Ange fils de Josué
Not^{s} Publ.
1749.

Notarieele Archieven, Leiden, N° 2184 acte N° 23.

Voor eensluidend afschrift.
Bijleveld.

Over het geslacht der bruid heb ik niets kunnen vinden; de bruidegom evenwel sproot uit het in 1902 uitgestorven huis der graven van Melfort. De stamvader Sir John Drummond, in 1483 Schotsch gezant in Engeland, werd in 1487 baron. Een zijner nazaten verkreeg 1605 den titel van earl of Perth, een van diens opvolgers in 1693 van Jacobus II na diens troonsafstand dien van Marquess of Drummond en Duke of Perth, die beide

werden erkend door Lodewijk XIV van Frankrijk in 1701. Tijdens het verblijf in ballingschap met hun koning aldaar, ontving de familie nog de Fransche titels: comte de Lussan, baron de Valrose. In 1800 is deze tak uitgestorven en zijn al de titels overgegaan op de jongere tak, die van den 2on zoon van den 3en graaf van Perth. Deze laatste, John Drummond, werd zelf in 1685 lord Drummond of Gilstoun en Viscount Melfort, in 1686 viscount Forth and earl of Melfort. Evenals zijn neef de Duke of Perth groot gunsteling van Jacobus 11, volgde hij hem ook naar Frankrijk in 1688, waar hij van zijn vorst nog in 1692 de titels van Marquess of Forth and Duke of Melfort ontving, welke laatste titel in 1701 ook in Frankrijk werd erkend. Zijn zoon de 2e Hertog, † 1754, was de vader van den bruigom. Natuurlijk waren die titels van ná 1688 in Engeland van nul en geener waarde. De laatste, 6e graaf van Perth, †1902, liet eene dochter na die zich alleen noemt Lady Drummond comtesse de Lussan. Zie Debrett's Peerage en „the Jacobite Peerage" door den Marquis de Ruvigny, in voce Melfort.

KORTE MEDEDEELINGEN.

Doublet.

In de genealogie van het geslacht Crommelin in Mei 1878 bewerkt door J. H. Scheffer , en uitgegeven in diens Familie Archief, wordt bl. 21 medegedeeld, dat *Adrien Crommelin* op 11 Augustus 1641 huwde met *Suzanna Doublet,* weduwe van Jr. *van Soutelande,* Kapitein Comrnandant van de Schans St. Andries, dochter van *François Doublet* en *Machteld van Paffenrode,* terwijl in een noot wordt vermeld, dat zij volgens andere opgave eene dochter was van *Bartholomeus Doublet* en *Anna van den Broecke.*

Ook J. G. Frederiks deelt Juli 1879 in zijn artikel over het geslacht Doublet (Heraldieke Bibliotheek N. R. II bl. 263) mede, dat *Suzanna Doublet,* dochter van *François* en *Machteld* van *Paffenrode,* eerst met den Kapitein *Willem van Souteland* en daarna met *Adrien Crommelin* trouwde.

Vorsterman van Oyen nam zulks in zijn Stam- en Wapenboek I bl. 182 over. Toch is het onjuist.

Aangezien *Willem van Soutelande* , Kapitein Commandant van St. Andries, als weduwnaar van *Alida of Aleijt van der Wolff* (ondertr. 's-Gravenhage 29 April 1635), eerst op 2 Juli 1645 te 's Gravenhage in ondertrouw werd opgenomen met *Suzanna Doublet,* jonge dochter, aldaar wonende, (zie Maandblad Nederl. Leeuw XI bl. 20), kan zij 11 Augustus 1641 niet als zijne weduwe met *Adrien Crommelin* zijn gehuwd.

De Kapitein *Willem van Soutelande was* nog in leven 18 Mei 1655 hlijkens het testament van *Cornelis* en *Cunira van Soutelande,* kinderen uit diens eerste huwelijk met *Alida van der Wolff*, zaliger, waarin tevens melding wordt gemaakt van hun halve broeders en zuster uit het tweede huwelijk met *Suzanna Doublet.* (Wapenheraut VII bl. 531).

Kennelijk waren de vrouwen van *Adrien Crommelin* en van *Willem van Soutelande* verschillende *Suzanna's Doublet.*

Wie de ouders van elk dezer zijn geweest, bleef mij onbekend.

Aangezien de vrouw van *van Soutelande* een zoon *François* naliet, en die van *Crommelin* niet, veronderstel ik, dat eerstgenoemde eene dochter was van *François Doublet* en *Machteld van Paffenrode,* en laatstgenoemde van *Bartholomeus Doublet* en *Anna aan den Broecke,* of van *een* anderen *Doublet.*

In een artikel van G. Knuttel Wz. over de schilderijen in het hofje Meermansburg te Leiden, voorkomende in Oud-Holland XXXII bl. 183, wordt onder XX het portret eener dame, die in 1633 negen en veertig jaren was, vermeld als voorstellende *Machteld Doublet*, echtgenoote van *Andries van der Goes* (geb. 1619 ov. 1669).

Dat die dame deze *Machteld Doublet zou* voorstellen is niet wel mogelijk, aangezien deze resp. in 1649 en 1651 moeder werd van *Adriaan* en *Philips van der Goes,* toen de voorgestelde dame resp. 66 en 67 jaren oud was.

Machteld Doublet, ondertrouwd te Brielle 3 November 1647 met Mr. *Andries van der Goes,* werd begraven te Delft 23 October 1652, en werd geboren te 's-Gravenhage omtrent 1625.

Het portret moet iemand anders voorstellen.

Mogelijk is het *Adriana Pous* , geboren omtrent 1684, tweede vrouw van *Gerrit Dirkz. Meerman.*

C. J. POLVLIET.

Van Cockengen.

De Baron van Spaen Lalecq schrijft, naar aanleiding van de alliantie *Haeften-Cockengen,* „van laatstgemelde familie is mij niets bekend, vinde alleen *Jan van Cockengen* substituut momboir in Gelderland 1667 met het wapen : gedwarsbalkt van go. en zi. van zes stukken, de drie zi. balken beladen met zes zwarte St. Andrieskruisjes, 3, 2 en 1."

Onder de papieren van zekeren Advocaat Hendrik ter Bruggen, die 1712 leefde, mocht ik dit fragment aantreffen.

Aelbert van Cockengen , burgemeester van Bommel, tr. *Nella Glummer* , Rochusdochter.

Zij hebben drie kinderen:

1. *Adriaan van C.,* J. U. D., burgemeester van Bommel, tr. *Antonetta Glummer.* [1]) Hieruit kinderen onder A.
2. *Françoise v. C.,* tr. *Walraven van Haeften,* Heer van Ophemert. [2])
3. *Albertine v. C.,* tr. *Gijsbert Kuysten* , zn. van Hendrik en 1e vrouw ..... van den Bergh.

A. 1. *Nella v. C.*, ongetr. overleden.
2. *Johan v. C.*, J. U. D., tr. *Alida van Twilder.* Hieruit kinderen onder B.
3. *Alida v. C.*, tr. *Pieter Watkin*, kapitein.
4. *Albertina v. C.*, tr. *Johan van Bommel,* luitenant, zoon van Gerard. Zijn vader en zijn broeder Alexander compareerden in de Ridderschap van Tielre en Bommelerwaard. Zijn andere broeder Wolther was luitenant. [3])
5. *Johanna v. C.*, sterft te Bommel 24 Feb. 1705 en trouwt *Hendrik ter Bruggen,* advocaat voor de hoven van Utrecht on Brabant, commies

[1]) Zij komt voor als dochter van Johan en Johanna de Bye en hertrouwt met Johan de Leeuw.

[2]) De Ridderschap van het Kwartier van Nijmegen door d'Ablaing ken nu op blz. 315 belangrijk worden aangevuld.

[3]) In genoemd werk blz. 289 en 312 kunnen nu de Bommel's nader in verband gebracht worden.

en controleur der convoyen en licenten te Armentiers, zoon van Richard en Maria van Hamal.

6. *Willemina* v. *C.*, ongetr. overleden.

B. 1. Anthonia v. C.
2. *Elisabeth v. C.*
3. *Geertruid v. C.*, ongetr. overleden.
4. *Adriaan v. C.*, advocaat te Bommel 1712.

J. D. WAQNER.

Oud Wapenboek.

In jaarg. 1916, k. 155 e. v., van dit Maandblad, deed de heer H. W. J. Gelinck mededeeliogen over den inhoud van een oud wapenboek berustende op het gemeente-archief van Kampen en hebbende tot opschrift: „Liber insignium quartus". Het zal schrijver van dat artikel en andere leden van ons Genootschap belang inboezemen als ik hun aandacht vestig op het artikel van den heer W. J. Sigal, voorkomende in de Bijdragen en Mededeelingen der Vereeniging Gelre, 1916, blz. 97 e. v., waar onder den titel van :„Een Geldersch-Overijselsch Studenten college te Utrecht in de zeventiende eeuw", de aanwezigheid verhaald wordt van een uit 3 deelen bestaand gelijksoortig wapenboek, berustende op het Gemeente-archief te Utrecht. Naar het mij voorkomt is het te Kampen berustende boek — ook blijkens het opschrift — het 4e deel van de te Utrecht bewaard wordende 3 wapenboeken der Geldersch-Utrechtsche Studenten-vereeniging. Ook in laatstbedoelde deelen vindt men op een der eerste pagina's de wapens van Gelderland en Overijssel en de indeeling van het boek te Kampen is volkomen gelijk aan die der 3 deelen te Utrecht. Wellicht vindt men thans aanleiding dit 4e deel bij zijn voorgangers over te brengen.

W. WIJNAENDTS VAN RESANDT.

Gijsbert van Bronchorst (XXXTII, 355). In de Familiengeschichtliche Blätter 14 Jahrg. Heft 1. Januar 1916 wordt in de inhoudsgave van ons Maandblad No 12 van Dec. 1915 mijn artikel over Gijsbert van Bronchorst gezegd te zijn over: Sysbeit van Bron Morst. J. D. WAGNER.

VRAGEN EN ANTWOORDEN.

Bueren (van). Wie waren de ouders van *Johan van Bueren* tot Grieth (in de Ridderschap v. h. Overkwartier van Gelderland), omstreeks 1560 gehuwd met Anna v. Wylich te Disfort (dr. van Diederik en Elburg v. Boetzelaer van Asperen)?

's-Gr. TH. à TH. V. D. H.

Gey *(later* **Gey van Pittius).** Wie waren de ouders, grootouders enz. van den kol. der art. *Adriaan Gey* († 1814)?

's-Gr. *v.* E.

Noyelles **(de).** Wie waren de ouders van *Elisabeth de Noyelles*, omstreeks 1550 gehuwd met Dirck van Bronckhorst—Batenburg—Anholt ?

's-Gr. TH. à TH. V. D. H.

Prehn (van). (XXXIV, 219.) Aanteekening van den Heer van Doorninck uit het trouwboek van Zwolle: 1771-1 Sept. attest. aan Capn *Herring Joachim van Prehn* om met *Wilhelmina van der Sluis* j.d. te Lochem te trouwen.

Hilvarenbeek. *v.* R.

Retemeyer-van Wijck. Eerstgenoemd geslacht voerde : een anker, in het schildhoofd vergezeld van 2 sterren. Wat zijn hiervan de kleuren? Wat was het helmteeken?

Gottlieb Johan Arnold Retemeyer geb. te ...† te. .. 1795 Lid der firma Mijnhart Retemeyer & Zoonen te Amsterdam. Huwt te.. ... *Maria van Wijck*, geb. te. .. 28 Apr. 1750; † Amsterdam 19 Nov. 1831. Is zij de dochter van Jan van Wijck en Johanna Maria Musquetier, die overleed te Amsterdam 30 Juli 1791, oud 80 jaar?

Wie waren de ouders van Gottlieb J. A. Retemeyer? Welk wapen voerde dit geslacht van Wijck?

Hilversum. B. H. BOISSEVAIN.

Tromp-Tedingh van Berckhout. Gezocht een inventaris der goederen nagelaten door de Douairière Tr.-T. v. B.

Zij testeerde 15 Juli 1676 voor notaris J. Vinck te 's-Gravenhage, overleed aldaar 12 Octr 1680 (uitgevoerd naar Delft en er begraven 18 Octr, een week na haar dochter Margaretha Martina.)

Haar ongehuwde dochter Dyna Cornelia, ged. Haag G. K. 8 Oct. 1650 en overleden „vóór 1681" leefde toen misschien nog, maar zeer zeker was in huis haar dochter (Joh)Anna Maria geb. Haag 9 Sept. 1644 in 1681, dus als wees, gehuwd met den Heer van Nuland (Gans). Overigens geene kinderen in leven.

Alles speelt zich dus af te 's-Hage — zie ook Jaarboek „die Hage", 1914/15, „Haagsche Cohieren (1674)" p. 16, 46.

Tiel. VAN KINSCHOT.

Weerbare mannen van het Land van Waes. In de lijsten daarvan in het laatst der 15e en begin 16e eeuw komen betrekkelijk ~~weinig namen voor~~ -in verband waarmede het bij mij twijfel opwekte of daaraan eene physieke beteekenis is te hechten. De namen der families *de Smet*, *de Stoppelaere*, *de Gavere*, *van Steelandt*, *van der Moer(e)*, *Raes* en van *Bogaerde* vindt men er veel in genoemd.

Zonden het soms regeeringspersonen zijn geweest die garant waren voor de opkomst onder de wapenen van burgers ?

Eene opheldering zal mij aangenaam zijn.

Haarlem. P. L. THIERENS.

Wittemyer (XXXIV, 224). Het Kerk. Huw. Int. Reg. te Amsterdam 571, 191r (1730/1) vermeldt het huwelijk van Harmanus Wittemeyer en Helena Overbeek.

Een doopfiche te Amsterdam van 1742 (zij bestaan tot nu slechts van af 1740) vermeldt de doop van een dochter uit bovengenoemd huwelijk.

A'dam. A. B. v. D. V.

INHOUD 1016, No 10.

Aanteekeningen uit de twee oudste trouwregisters der Hervormde gemeente te Coevorden, medegedeeld door W. Wijnaendts van Resandt. — Kerkboek van Eersel, medegedeeld door Ph. F. W. van Romondt. — De oudste Protestantsche lidmatenregisters van Oosterhout (N. B.), medegedeeld door Carl Köffler (vervolg). -Von Heiden, door W. J. J. C. Bijleveld. — De Raet, door C. J. Polvliet. — Een adellijk Britsch huwelijk op zee gesloten 1743, door W. J. J. C. Bijleveld. — Korte mededeelingen: Doublet; Van Cockengen; Oud Wapenboek; Gijsbert van Bronchorst. — Vragen en antwoorden: Bueren (van); Gey (later Gey van Pittius); Noyelles (de); Prehn (van); Retemeyer-van Wijck; Tromp-Tedingh van Berkhout; Weerbare mannen van het Land van Waes ; Wittemyer.

De Ned. Boek- en Steendrukkerij v./h. H. L. SMITS.

MAANDBLAD

VAN HET

Genealogisch- heraldisch Genootschap: „De Nederlandsche Leeuw,"

Dit blad verschijnt maandelijks en wordt alleen aan de Leden van het Genootschap gezonden. Bijdragen, correspondentie betreffende de redactie van het Maandblad, opgaven van adresverandering, gelieve men te richten tot den redacteur, Mr. TH. R. VALCK LUCASSEN, *Raamweg* 14, *'s-Gravenhage.*

Contributiën ene. aan den penningmeester, B. VAN HAERSMA BUMA, *Mauritskade 9-15, 's-Gravenhage.*

De jaarlijksohe contributie bedraagt $7.50. Leden te 's-Gravenhage, die de wekelijksche portefeuille ontvangen, betalen hiervoor *f* 2.50 per jaar.

Brieven, aanvragen enz., betreffende het Genootschap te richten tot den secretaris, Mr. TH. R. VALCK LUCASSEN, *Raamweg* 14, *'s-Gravenhage, en* die betreffende de Bibliotheek, opmerkingen in zake de verzending en aanvragen om exemplaren van vroeger verschenen Maandbladen tot den wnd. Bibliothecaris, Jhr. Mr. Th. VAN RHEINECK LEYSSIUS, *Vivienstraat 10, Scheveningen.*

De Bibliothesk van het Genootschap, gevestigd *Heerengracht* 62 (*hoek Princessegracht*), *'s-Gravenhage, is* voor de Leden geopend iederen Maandag van 3-5 uur.

De redactie van het Maandblad wijst er nadrukkelijk op, dat zij niet aansprakelijk is voor de strekking of den inhoud der onderteekende stukken.

N°. 11. XXXIVe Jaargang. November **1916.**

BESTUURSBERICHTEN.

Tot lid zijn benoemd:

J. L. VAN BIJLERT ..... *Delft.*
Techn. Stud. *Havenstr. 7a.*

J. B. ONDEPWATER ..... *Leeuwarden.*
Ingenieur.

E. J. M. KIELSTRA ..... *Leiden.*
Jur. Stud. *Hoogewoerd* 34.

Voor de Bibliotheek.

Wij ontvingen in dank voor de Bibliotheek:

L. J. van Beuningen van Helsdingen. Het Geslacht van Helsdingen, Historisch-Genealogisch beschreven. Overdr. uit de Wapenheraut 1915. 8°. *(Van den Schrijver).*

Jhr. Mr. Th. van Rheineck Leyssius. De archieven van Langeland en Kortland (Krimpen aan den IJssel). Overdr. uit Verslagen omtrent 's Rijks Oude Archieven 1915. 8°. *(Van den Schrijver).*

Bijdrage tot de geschiedenis van het Rotterdamsche regeeringsgeslacht Clinckebel-Vigilantius-Van Teylingen,

aan de hand van een drietal vicarieën,

door G. B. CH. VAN DER FEEN.

In de Wapenheraut Jg. 1915 Afl. 2 blz. 78 en Jg. 1926 Afl. 7 blz. 317 verschenen van de hand van Mr. R. Bijlsma eenige mededeelingen betreffende de oudste generaties van bovengenoemd regeeringsgeslacht. De schrijver laat dit geslacht aanvangen met den kruidenierapotheker Claes Willemsz., dien wij als Claes Crunier in het tweede kwart der 16e eeuw te Rotterdam gevestigd vinden. Een toeval speelde mij een genoalogietje — zeer waarschijnlijk dagteekenende van het jaar 1615 — in handen, waardoor het mogelijk is dit geslacht nog vier generaties hooger op te voeren. Het is mij echter niet mogen gelukken voorloopig iets naders te vinden betreffende de oudste daarin genoemde leden van het geslacht. Het is zelfs niet met zekerheid te zeggen, of deze in Rotterdam hebben gewoond, er zijn aanwijzingen, welke een afkomst uit Leiden doen vermoeden. In ieder geval hebben verwanten van hen in die stad gewoond.

Het genoemde genealogietje (Bijlage 1.) bevindt zich in een dossier van stukken (Bijlage VII), welke betrekking hebben op een drietal vicarieën, welke met nog een vierde [1]), waarover ik later kom te spreken, sinds **1616** in het geslacht Van Teylingen zijn geweest.

De oudste van deze drie vicarieën werd in 1472 op den 20^en Juni door Jacob Claesz., priester in het Bisdom van Utrecht en kanonik van de kerk te Xanten, gefundeerd op het St. Eligiusaltaar in Onze Lieve Vrouwe Kerk te Leiden, en bugiftigd met 12 morgen lands en een rente op een huis in Maasland (Bijlage 11). Deze Jacob Claesz. was, eooals uit de genealogie van anno 1615 blijkt, een broeder van Willem Claesz. den vader van Claes Willem sz. „den apotheker".

Over de lotgevallen van deze vicarie kom ik beneden te spreken.

De tweede en derde vioarie werden gesticht door Geertruid Jacopsdochter, de tweede vrouw van Doe Jansz. van der Sluijs, secretaris van Rotterdam, overleden omstreeks 1496. Deze Geertruid was, zooals de meergenoemde genealogie aangeeft, een tante van vaderszijde van den bovenvermelden Jacob Claesz. den priester.

De eerste dezer twee vicarieën werd den 23^en Maart 1500 gesticht on het altaar van St. Eligius in de St. Laurens kerk te Rotterdam en begiftigd met de helft van 13 morgen

[1]) De vicarie op het altaar van Onze Lieve Vrouwe in de parochiekerk te Ackersloot (Nd. Holland), waarvan ik de geschiedenis hoop te behandelen in *een* bijdrage tot de geschiedenis van het Delftsche geslacht Meuijt (Moeyt, de Mooie) c. s.

— ½ hont land, liggende aan meerdere perceelen in de ambachten van Catendrecht, IJselmonde en in Mijnsheerenland van Charlois, waarvan de andere helft toebehoorde aan de Barnadieten tot Warmond te Leiden,[2]) en bovendien nog 4 morgen de stichtster alleen toebehoorende in de Wiel. Als eerste bezitter van deze vicarie werd aangewezen Lenaert Pieter Claesz. „die goudsmits, clerck," haar neef. Dezen enden lateren bezitters van de vicarie werd de verplichting opgelegd alle weken drie missen met een vigilie van drie lessen te lezen op het St. Eligiusaltaar. Na deze drie missen zou een „misere mei deus" worden gezongen op het graf van Piet er Cl ae sz. den goudsmid in de nabijheid van het genoemde altaar. Na den dood van de stichtster zou de begeving komen aan de(n) oudste van de kinderen van Pie t er Cl aesz. voornoemd, en daarna aan de hoofdmannen en de broeders van het St. Eloys Gilde. De vicarie zou altijd worden gegund en gegeven aan den oudsten en den naasten van den bloede van de stichtster vóór een vreemdeling tenzij zij allen waren gestorven. (Bijlage (III).

De andere vicarie werd den 9en Maart 1504 in de dezelfde kerk gesticht op het altaar van St. Maria Magdalena in de kapel van de Heeren Van der Leck[3]). De stichtster begiftigde deze vicarie met talrijke rentenbrieven, staande op huizen binnen Rotterdam. De eerste bezitter van deze vicarie zou zijn Heer Jacob Pieter Claesz. „goutsmitsz." priester haar neef. Dezen en den lateren bezitters van de vicarie werd de verplichting opgelegd alle weken drie missen met een vigilie van drie lessen te lezen op het voornoemde altaar. Na de mis zou een „miserere mei deus" worden gezongen en een droppel wijwater gesprenkeld op het graf van Jan va n der L e ck[4]) en zijne naaste vrienden. Na den dood van de stichtster zou de begeving komen aan de(n) oudste van de kinderen van Pieter Claesz. den goudsmid, en daarna aan den bezitter van den huijze ende het kasteel van Honingen[5]). De vicarie zou altijd worden gegund en gegeven aan den oudsten en den naasten van den bloede van de stichtster vóór een vreemdeling, tenzij allen waren gestorven. (Bijlage IV).

[2]) In het archief van het klooster van de Barnadieten te Warmond is over een schenking van de helft van deze 13 morgen — ½ hont niets te vinden (Mededeeling van den heer W. J. J. C. Bijleveld.).

Het is opmerkelijk, dat men later heeft gedacht, dat deze 13 morgen — ½ hout op zich zelf stonden en niet bemerkt heeft, dat zij de som vormen van de nagenoemde landen: (4 morgen + 1½ hont) + (2 morgen) + (4 morgen) + (2 morgen + 2 hont) + (2 hont + 11 roeden) = 13% morgen + 5½ hont = 13 morgen — ½ bont.

[3]) De kapel lag aan de Noordzijde van het koor, en de Van Kralingen hadden daarin een vermaarde grafstede binnen een voortreffelijke groote betraliede kapelle, waarvoor de naam der Van Kr alin gen met gouden letteren geschreven noch te pronk stond in het jaar 1644. De heer Willem Bastians Schepers,, zeeheld, kocht deze kapel en liet deze tot een begraafplaats inrichten. In deze kapel was een altaar opgericht, van de Heilige Maria Magdalena. (Zie v. H. en v. R. oudheden v. Zuidholland en Sohieland blz. 398 en 399).

[4]) Jan van der Leck (van de Lecke) heer van Cralingen een zoon van Dirk van de Leoke en Gillis Heer Ogiersdr. van Cralingen (zie noot 7) overleed vóór den 10en Juli 1472, oud en wel bedaagd. (Zie Ds. J. Craandijk in Rotterdamsohe Historiebladen IIIe Afd. Genealogische aanteekeningen, 1, blz. 510 en 511.); vergelijk H. G. A. Obreen, Geschiedenis v. h. geslacht van Wassenaer, blz. 193.

[5]) Het kasteel Honingen lag onder Kralingen. Een beschrijving met een afbeelding van het huis van de hand van Ds. J. Craandijk komt voor in Rotterdamsche Historiebladen IIe Afd. Gesohiedk. Stukken, 1, blz. 549.

Op het altaar van St. Maria Magdalena was reeds vroeger een vicarie gesticht, waarvan in 1504 Gillis, de echtgenoote van Philips van Spangen, en de dochter van den in de kapel, waarin het altaar stond, begraven Jan v a n der L e ck, collatrice was [6]).

Zeer waarschijnlijk waren Geertruid Jacobsdr. en Gilles vrouw van Spangen met elkaar bevriend; of waren zij misschien op een of andere wijze aan elkaar vermaagschapt? [7])

Uit de stichtingsbrieven van de twee laatste vicarieën blijkt nog, dat Geertruid Jacopsdr. gefortuneerd was.

Betreffende P i e t er C 1 a e s z. den goudsmid, bezitten wij de volgende aanteekening d.d. 8 October 1498: [8])

„P i e t er C 1 a e s z. die *Goudsmit onze ingeseten poorter „geweest is langer dan den tijd van XXXII jaren ende „noch is.*"

Dit zou kunnen wijzen op een vestiging te Rotterdam omstreeks 1458. Pieter Claesz. was in 1490, naar ik meen te mogen aannemen, nog een betrekkelijk jonge man.

Lenaert Pietersz., klerk in 1500, was toen zeker niet ouder dan 6 jaar. Na één jaar of anderhalf kon een klerk priester worden (zie Bijlage IV, laatste alinea). Heeft misschien Cl a es Jaco p s z. de vader van Pi eter C 1 a e s z. den goudsmid en de broeder van Geertruid Jacopsdr. zich met zijn kinderen uit Leiden metterwoon te Rotterdam gevestigd?

Dat er betrekkingen bestonden met Leiden, meen ik te moeten opmaken uit het feit, dat Jacob Claesz. de broeder van den goudsmid een vicarie stichtte in Onze Lieve Vrouwekerk te Leiden en Geertruid Jacob s dr. land bezat, waarvan de helft toebehoorde aan de Barnadieten te Warmond. [9])

Mogelijk was Claes Jacopsz. de vader van Pieter en Jacob eveneens goudsmid. Het altaar toch, waarop J a c o b C 1 a e s z. in 1472 de vicarie stichtte, was eveneens gewijd aan St. Eligius.

Wi 11 em C 1 a e s z. de derde van de drie broeders, de vader van Claes Willemsz. „den apteecker" was òf veel jonger dan zijn beide broeders òf kreeg, toen hij al betrekkelijk oud was, een zoon. C 1 a e s W ille m s z. is zeker niet. vóór 1500 geboren.

In 1509 vinden wij in Rotterdam vermeld het huis van Heer Lenaert Pietersz. aan de Oppert [10]),

[6]) Gillis van de Lecke, dochter van Jan van de Lecke, (zie noot 4.) en ...?.... huwde 1° Floris van Kijfhoek, overleden in 1472, 2°. Jan van Naaldwijk, 3° Heer Filips van Spangen (zie Ds. J. Craandijk, Rotterdamsche Historiebladen IIIe Afd. Genealogische aanteekeningen I, blz. 513—517, vergelijk H. G. A. Obreen, Geschiedenis v. h. geslacht van Wassenaer, blz. 194.

[7]) Vrouw Gilles van Cralingen erfdochter van Ogier van Cralineen., heer van IJselmonde en Cralingen (Honingen), (zie noot 4), vermeld 1388—1401, (dood 1413), huwt 1388 Dirk van der L eok e, ridder, vermeld 1383-1416 (zie noot 4), had behalve eene zuster Elburg van Crelingen, vrouwe van Starrenburg, gehuwd met Arend van Duvenvoorde, bastaard-broeders en zusters. (Mededeeling van Jhr. Mr. W. A. Beelaerts van Blokland).

[8]) Schuldboek 27 October 1489-1492, fol. 691, Rotterdam. (Mededeeling van Mr. R. Bijlsma).

Q) Over dit land toebehoorende aan de Barnadieten te Warmond is niets te vinden (zie noot 2).

[10]) Blafferd van het Huis van de Heilige Geest, te Rotterdam, aangelegd 1509. (Mededeeling van Mr. R. Bijlsma).

waarschijnlijk den eersten possesseur van de op het St. Eligius-altaar te Rotterdam gestichte vicarie.

Lenaert Pietersz. is blijkbaar voor 1529 overleden, want in dat jaar vinden wij een ander genoemd als bezitter van deze vicarie. Jacob Pietersz. heeft zijn broeder overleefd, want in 1529/30 is hij nog in leven en eerst in 1538/39 wordt hij als overleden vermeld.

Van de oudste geschiedenis van deze drie vicnrieën is ons slechts bekend, hetgeen wij daarover in de rekeningen van den officiaal des Archidiakens van den Dom te Utrecht vinden aangeteekend [11]).

De eerstgenoemde possesseur van de vicarie op het altaar van St. Eligius in de Lieve Vrouwekerk te Leiden wa's Pieter de Venrode (misschien een bloedverwant van Mr. Gijsbrecht Venroedt, canonik tot St. Salvators, die den fundatiebrief in 1472 bezegelt), vermeld als procurator van Mr. Andries van Venroe, pastoor van de St. Laurenskerk te Rotterdam, in den fundatiebrief van de vicarie op het altaar van St. Maria Magdalena aldaar. (Bijlage IV). Na diens dood wordt Jacob Pietersz. in 1507/08 als vicaris geinstitueerd. Deze Jacob is zeer waarschijnlijk dezelfde als de bovengenoemde Jacob Pieter de goudsmidszoon. In 1537/38 wordt Piet er Dirksz. presbiter possesseur na den dood van Jacob Pietersz. en Pieter Dirksz. Houck wordt den 14en Februari 1559 opgevolgd door Cornelis Johannesz.

In 1530/1531 ontvangt Pieter Hoeck van Rotterdam verlof om bij testament te beschikken over de door hem uit kerkelijke inkomsten verkregen gelden [12]), misschien dezelfde als Pieter Dircksz. of een bloedverwant van dezen.

In 1529/30 wordt Jacob Pieter de goudsmidszoon vicaris van de vicarie op het altaar van St. Eligius te Rotterdam na den dood van Johannes Robbertsz., en doet afstand van de vicarie op het altaar van St. Maria Magdalena, waar hij wordt opgevolgd door Dirk Quirynsz. In 1537/38 wordt Dirk Cornelis possesseur van de eerste vicarie na den dood van Jacob Pietersz. Den 31en Maart 1566 wordt Albert Dirksz. als vicaris geinstitueerd na den dood van Johan Willemsz.

Cornelis Johannesz. volgt in 1538/39 Dirk Quirijnsz. als vicaris van de vicarie op het altaar van St. Maria Magdalena op. Het is niet mogelijk dat deze dezelfde is als de bovengenoemde Cornelis Johannesz., die in 1659 vicaris wordt van de vicarie op het altaar van St. Eligius in de Lieve Vrouwekerk te Leiden.

Bij besluit „raakende de benificien, vicariën en canonisyen de jure patronatus laical" van 5 September 1578 moesten binnen 6 maanden de inkomsten en de landen en de goederen van de verschillende benificiën aan de te benoemen ontvangers van de op te richten geestelijke kantoren worden opgegeven. De inkomsten van alle „benificien, vicariën en canonisyen" die vroeger tot eenigen kerkdienst of misse hadden gestrekt zouden voor $\frac{2}{3}$ blijven ter dispositie van patronen of collatoren voor jongens en scholieren, of anders „ad pios usus". Op de begeving moest van de Staten van het gewest of gedeputeerden confirmatie worden aangevraagd. Eenige collaties, welke vroeger waren gedaan, werden van geenerlei waarde verklaard, maar de possesseurs, die de collatie der benificiën reeds voor den oorlog hadden ontvangen, zouden de inkomsten hun leven lang behouden „mits daar af meede uytkeerende ende respondeerende „een derde part tot onderhoud van de predikanten" aan den bovengenoemden ontvanger. [13])

In den blufferd van de vicarieën berustende onder het geestelijk kantoor te Delft [14]), vinden wij op fol. 546 aangeteekend dat 6 Maart 1579 Adriaen Dircksz. tot Leyden de vicarie op het altaar van St. Eligius in de parochiekerk te Rotterdam aanbrengt „daervan lest posseseur is geweest heer Jan Willemsz." met de goederen daertoe specterende, n.m. 5 morgen 1½ hont land in Smeelant omtrent Iselmonde, liggende aan drie perceelen. Ter zijde staat aangeteekend, dat dit dezelfde vicarie schijnt te zijn als die op fol. 552. Hier wordt melding gemaakt van de vicarie op het Maria Magdalena en St. Eligiusaltaar; de eerste ter collatie van den heer van Kralingen en de tweede ter collatie van het gilde van St. Eloy. Deze vicariën werden den 13en Februari 1613 aangebracht aan Claes Jansz. van Roodenburch, wonende tot Oudewater en den 26en October 1645 door Aeltgen Jans, huisvrouwe van Huybert Ariens Verveer eerbare burger te Dordrecht geconfereerd op hare kinderen. Hiertoe specteerden de volgende landen en renten:

De helft van 13 morgen land — 1 hont, nooit te vinden' geweest.

4 morgen 1½ hont in IJselmonde of Katendrecht.

2 morgen in twee woningen mede aldaar.

De helft van 4 morgen, mede aldaar.

14 hont genaamd „Oude land" mede aldaar, nooit te vinden geweest.

2 hont 11 roeden in Mijnsheerenland van Charlois, nooit te vinden geweest.

4 morgen in de Wiel, nooit te vinden geweest.

Rente op St. Stevenskapel van 2 £'s jaars.

2 distincte rentgens elk van 15 st. verzekerd op 2 huizen tot Rotterdam 30 st.

Een gedeelte van het tot de vicarie op het altaar van St. Eligius behoorende land was dus reeds in 1579 vervreemd, evenals van de huisrenten behoorende tot de vicarie op het altaar van St. Maria Magdalena er slechts drie over waren.

Zooals uit het Rotterdamsche giftenboek blijkt, dragen den 14en Februari 1583 de Hoofdlieden van het St. Eloysgilde „seeckere vicarie eertijts gefundeerd op het altaar van St. Eloy" op aan het weeshuis. Van der

11) De aan deze rekeningen en de rekening van den vicaris-generaal ontleende gegevens betreffende deze en later te behandelen vicarieën zijn ontnomen aan het "Register op de parochiën, altaren, vicarieën en de bedienaars", ontworpen en bewerkt door P. M. Grijpink, uitgegeven onder toezicht van de redactie der „Bijdragen voor de geschiedenis van het bisdom Haarlem:'. Van dit belangrijke werk, dat de bouwstoffen inhoudt voor de geschiedenis van de Roomsch-Katholieke kerk in de Middeleeuwen bij ons te lande is tot heden slechts het 1e deel (Quatuor officia: Flandriae, Wallacia, Scaldia, Zuidbevelandia) in 1911 bij C. L. van Langenhugzen te Amsterdam verschenen. De heer P. M. Grijpink was zoo welwillend mij inzage te verleenen van zijn handschrift, waarvoor ik hem hier nogmaals ten zeerste dank zeg.

12) Lioentia testandi, zie bla. IX van de inleiding op bovengenoemd register.

13) Zie W. van Beuningen, Rapport over de vicariegoederen in Holland, Februari 1888, blz. 25.

14) Alg. Rijksarohief. Geestelijke goederen Holland, n° 586.

Schelling geeft in zijne nanteekeningen rakende kerken, kapellen, kloosters te Rotterdam een afschrift van deze opdracht en teekent daarbij aan:

„Daar alzoo deze collatie en de vervreemding ten „nadeele der bloedvrienden van de fundatrice geenzins „konde bestaan, hoewel ten behoeve van een armen „ende benoodigt Godshuis der stad Rotterdam, dat de „heeren van de Regeering sulks gedaan gezien hadden, „zoo is egter op de klagte der bloedvrinden deze ver„vreemding te niet gedaan ende is de collatie ende de „voordeelen der vicarie op de vrienden gekomen, „blijvende echter de collatie aan de Hoofdlieden van „het gilde." [15])

Waarschijnlijk was, zooals beneden nog nader zal blijken uit de vergeving van de twee andere hier besproken vicarieën, omstreeks hetzelfde tijdstip Adriaen Dirck s z. te Leiden, die in 1579 de vicarie aanbracht,, in 1582 overleden en hadden de hoofdlieden van 't St. Eloys-gildé de vicarie opnieuw te vergeven. De bloedvriend, ten wiens behoeve de schenking wordt vernietigd, is waarschijnlijk dezelfde als degeen, die de possessie van de twee andere vicarieën ontvangt.

De vicarie op het altaar van Maria Magdalena werd blijkbaar in 1582 opnieuw vergeven. In het dossier van stukken, welke op deze en de twee andere vicarieën betrekking hebben, berust een copie van een uittreksel van den fundatiebrief met opgave van de renten van den 27en November 1582 gemaakt door den Secretaris van Rotterdam en geteekend van der Heye [16]). Aan wien deze vicarie toen werd vergeven staat nergens vermeld, vermoedelijk aan een Rotterdamsch burger. Deze verkreeg ook de vicarie op het altaar van St. Eligius in Onze Lieve Vrouwekerk te Leiden, naar op te maken schijnt uit het feit, dat dezelfde Van der Heye een copie heeft gemaakt van de fundatiebrief van deze vicarie. Deze zelfde persoon kreeg dan waarschijnlijk de vicarie op het altaar van St. Eligius te Rotterdam, nadat de schenking was te niet gedaan.

De copie is van d.d. 15 October 1605 en geteekend P. van Swanenburch, Not. publicus, waarop in margine geschreven:

„Angebracht bij Dirck Claesz. Bel tot Leyden „als collateur ten behouve van C 1 aes Jans z. student „ende zijn twee vicarijen d' eene gefundeert in de Vrouwe„kercke tot Leyden op 't outaer van Eloy ende d' andere „in de kercke tot Rotterdam op Maria Magdalena „outaer in de Capelle van de Leck ende heeft gene„raelick appointement van den vijfden September 1605."

Deze Claes Jansz. kan wel niemand anders zijn dan Claes Jansz. van Roodenburch te Oudewater bovengenoemd, die in 1613 behalve de vicarie op het Maria Magdalena-altaar ook de vicarie op het St. Eligius-altaar te Rotterdam aanbracht.

Zooals uit een copie van de confirmatie van Claes Jansz. van Roodenburch, wonende tot Oudewater van d.d. 16 Febr. 1613 blijkt, waren „Claes Jansz. tot Leyden getrout hebbende Maertie Dircxdr. collatrice van seeckere twee vicariën gefundeerd bij Geertruyt Jacobsdr., d'eene in de parochiekerk van Rotterdam op Maria Magdalena outaer ende d' ander mede in de parochiekerk van Rotterdam op Eligius outaer in gebreecken gebleven deselve vicariën te contereeren aen de outste ende naesten van den bloede, wesende hij Claes Jansz. van Roodenburch."

Waarschijnlijk waren dus deze drie vicaxieën sinds 1583 in één hand. Het komt mij waarschijnlijk voor, dat Albert Dirksz., die in 1566/67 wordt voorgedragen als vicaris van de vicarie op het altaar van St. Eligius te Rotterdam en Adriaen Dirksz. possesseur in 1579 broeders zijn; of zijn het een en dezelfde persoon en is bij de vergeving in 1566/67 abusievelijk Albert, in plaats van Adriaan geschreven? Bij den aanbreng in 1579 wordt vermeld, dat Jan Wi 11 e m s z. de laatste possesseur was. Dirk Claesz. Bel collateur in 1605 is misschien een oomzegger van deze broeders (3) en waarschijnlijk de vader van Maritge Dirksdr. de echtgenoote van Claes Jansz. van Roodenburch te Oudewater. Mogelijk was het diens vader, die in 1583 de possessie van de drie vicariën had, en moeten wij Dirck Claes z. Bel in Rotterdam zoeken. Het is mij niet mogen gelukken in de cohieren van de verponding van Leiden van 1544, 1653, 1557 en 1561, het bevolkingsregister van 1581, het register van het familiegeld van 1602 en het schoorsteengeld van 1606 een spoor te ontdekken van dezen Adriaen Dirksz. en Dirk Claesz. Bel.

Merkwaardig is de achternaam Bel, welke veel overeenkomst vertoont met dien van Clinckebel van Nicolaes Willemsz. „den apteecker" in „den vergulden Vijzel". [17])

(Slot volgt.)

Voor bijlage 1 zie volgende bladz.

BIJLAGE II.

Extract.

Ick Jacob Claes z. priester des Creesdom [1]) van Utrecht, eeuwich canonick in der kerke te *Pan c k en* [2]) des creesdoms [1]) canonick van Geulen ..... begifte met desen jegenwoordigen brieff op *St. Loys* autaer gelegenin onse Vrouwe *kercke* tot *Leijd* e *n* een eeuwige vicarie ter eeren Gods, sijnre gebenediden Moeder, *St. Andrije*, *St. Loijen*, ende *St.* Barberen, voor zaligheijt ende lovenisse mijner- ende mijner andere vrienden ende maagen zielen die men verdienen mach met een paternoster ende Ave Maria te lesen alle dagen, tot wier gifte toe op welcken vicarije ick bewijse ende geve die eeuwige rente van XXIII Rhijns Guldens van veertich grootten Vlaems voor een gulden ende een halve van XL grootten Vlaams mit XII morgen landts *naer inhoudt des principaals brieffs hierdoor getransfigeert,* noch geeff ick twee Rijns-guldens ende vijff stuvers renten in *Maaslandt op een huijs* behouwelicken ick wil, dat men die vercoopen mach ende om dat geldt twee gulden eeuwige renten in die oude kerck, die dan eeuwichlijk ende geestelijck blijven sullen tot behouff deser vicarie ende daer mede blijft dit andere werentlijok [3]) als van dat huijs in Maaslandt. [4]) In oirconden voorsz., soo heb ick Jacob Claes z. priester fundateur voor-

[15]) Rotterdamsch Giftenboek 14 Feb. 1583. fol. 252,. P. van der Schelling, annteekeningen, rakende kerken, 'kapellen, kloosters te Rotterdam, Dl. XXX, fol. 88. (Mededeeling van Mr. R. Bijlsma).

[16]) J. van der Heye, secretaris te Rotterdam, wordt niet vermeld in Unger, „De Regeerihg van Rotterdam".

[17]) Zie de bijdrage van Mr. R. Bijlsma, Wapenheraut, 1915 blz. 78 v.v.

[1]) *Creesdom = Crisdom = **Bisdom,*** zie Verdam, *Middel-Nederlandsch **Woordenboek.***

[2]) *Pancken*, in andere stukken *Santen* = *Xanten*?

[3]) *Werentlijck = **wereldlijk, zie** Verdam*, Middel-Nederlandsch Woordenboek.

[4]) Waarschijnlijk is de bedoeling, dat zoowel het land, als het huis wereldlijk goed blijft en verkocht mag worden.

BIJLAGE 1.

GENEALOGIE

I. Willem Jacopsen
X
11. Jacop Willemsen
X

Geertruid Jacopsdochter
fundatrice van de ***vicarie op het St. Eligius altaar 1500*** en ***St. Maria Magdalena altaar 1504 in de St. Laurenskerk R'dam***
X
Doe *Janszn.* van der *Sluijs*
overl. ± 14.96.

III. Claes Jacopsen
X

IV. Pieter Claessen
goudsmid
woonde ***omstreeks 1458 in Rotterdam***
overleden voor 1500.
X

Jacob Claessen
priester
fundateur 1472 van de vicarie op hef St. Eligius-altaar in ***0. L. Vrouwekerk te Leiden.***

Willem Claessen
X

Liedewij Pieters.

Heer Jacop Pietersoon
Priester.
le posseseur
vicarie Maria ***Magdalena altaar***
1504-1529
vicaris
vicarie St. Eligius outaar 1529-1537.

Heer Leenaert Pietersoon
Priester.
le posseseur.
vicarie St. Eligius altaar 1500
overleden vóór 1529.

Maritge Pieters.

V. Claes Willemssen
„den apteecker"
bezat vóór 1538 huis „de Vergulde Vijzel" te Rotterdam
overleden 1574
huwde ± 1531 Marie *Gorisdr.*

VJ. ***(Mr.)*** Gregorius Claessen
„der ***medicijnen*** *doctor"*
geboren 1536, overleden 1581
huwde Antonia Jorisdr. ('t Hooft).

VII. ***Mr. (Nicolaes)*** Claes Gregorissen
chirugijn
overleden 1620
„verwerer in conventie"
15 ***Augs.*** X ***1604***
Anna Meuijt v. Clapwijk Jacobsdr.

VIII. Gregorius. *Nicolaes.* *Joris.*

N.B. Het gecursiveerde is door mij bijgeschreven en gedeeltelijk ontleend aan de medadeelingen van mr. R. Bijlsma in de Wapenheraut 1915 blz. 78 v.v. — v. d. F.

---

noemt, gebeden den Eerbaren Mr. Gijsbrecht Venroedt canonick tott St. Salvators in Utrecht ***pastoor van Rotterdam*** [1]) dese fundatie over mij te besegelen met sijnen segel; want ***ick op desen int*** [2]) ***geen segelen hebbe***, [1]) twelc ick Gijsbrecht Canonick voorsz. gaende gedaen hebbe, enz. 10 Junij 1482.

Copie van een copie door den secretaris der stad Rotterdam, J. van der Heye.

BIJLAGE III.

Copie.

23 Maart 1500 .... In den eersten want ick Geertruij t Jacobsdr. Doe Jansz. van der Sluijs weduwe, aenmerckende ....., soo hebbe ick gemaeckt, gefondeert ende gedoteerd ***een vicarie off een eeuwighe cappelarie op St. El ig ius biscop ende confessoirs outaer binnen die*** *prochie kerck van* ***Rotte rdam***, [1]) bij consent van den eerbaren Heere Meester Cornelis Cuijper van Goederede, Vicecureit op die tijdt desselver kercke van Rotterdam, ter eeren des beijligen drievoudicbheijts, ***Ma r i a*** des gebenedide moeder ons Heeren, ***Sint e Jo s ep h*** haar behueder, en den beijligen maecht ende jonckfrou Si ***n t e Geert r u ijd a***, daertoe bespreckende, toe bescbickende vuijt een vrijen gifte, sonder weder te roepen, eeuwelijcken gevende tot bebouff off dergene die dese selve vicarie ofte capellerie besitten sullen hier naemaels ten eeuwigen daegen, *die* ***helft*** van al sulcken landen, als biernae geschreven sijn, *daeroff* die ***anderen helft nu*** *toebehoort* ***den*** *Barnadijten* ***tot Warm o n d t bij L e ijd en.*** In den eersten ***die een helft van dertien*** *margen lants* ***min een*** *halff* ***hont*** *luttel* ***min of meer, den hoop*** *sonder maet* [1]) nae vutwijsinge den brieven, die daer off sijn, ***een helft van vier marghen*** *ende anderhalff* ***hondt*** *landts* ***luttel*** [1]) meer off min den hoop sonder maet gelegen in den *Ambachte* ***van Catendrecht,*** [1]) ende heeft belegen ..... streckende van den Suijtdijck aen den

---

[1]) Cursiveering van mij — v. d. F.
[2]) Waarschijnlijk moet hier tij t worden gelezen.

[1]) In de copie gecursiveerd.

Noortdijck. Item *noch* twee margen *lants luttel* min *ofte meer sonder maet in denselven ambacht* [1]) *op* dat veen ende heeft belegen ....., streckende van den nieuwe wech tot aen de Zuijtdijck; ***Item noch*** vier *margen Zants* [1]) luttel min ofte meer' gelegen int *Westambacht van IJselmonde* in *Jacob Boekels Ambacht*, heeft belegen aen den Suijtsijde die heerwech ende ....., *noch veertien hondt lants, welck men Riet dat Oudelant* [1]) ende heeft belegen. ... ende dat suijtende is streckende aen den Nattendijck, ende die westzijde ende dat noortsijde leijt aen den Droogendijck, daer die capelle staet, *Item noch twee hont ende elff* roeden *Zants* [1]) *gelegen in Mijnsheeren lant* van *Charlois* ende heeft belegen. ...., ende aen den westzijde den Droogendijck. *Item* ***noch*** vier margen *Zants, welk mijn* alleen *toebehooren* [1]) ende al heel gegeven hebbe ende geve tot die selve vicarie voorsz, *Zeggende in de Wiel, streckende van de rivier van* de *Lecke tot huijrlant van Loopick* [1]) ende daer boven naest gelant ...., en beneden naest gelant.. .. *Behoudelijck, dat die eerste besitter van deze vicarie ofte cappellarie* ***wesen sal*** *Lenaert Pieter Claesz. die goudsmits clerck mijnen neve, ende allen sijnen nacomers derselver vicarie ofte capellarie sullen ten. eeuwigen* dagen [1]) verbonden wesen te celebreren allen weecken drie missen op *S* in *te Eligius* outaer voorsz. te weten die een misse van die heijlige drievoudigheijt, een van dat waerdiche sacrament, ende een van onye gloriose moeder ende maecht Maria, ten waer, dat die hoochtijde ander sonderlinge missen als dan hadden, ende tot elcke misse een vigilie van drie lessen, ende na die misse altijdt mit misere mei deus etc. Piet *er Claesz. die goudsmit voorsz. graff ontrent dat selve outaer* te visiteren, *van welcke vicarie ick Geertruijt voors.* ***mijn*** *Zeven lanck selver gifter blijven sal, ende nae mijn doot die outste ende bequaemste van Piet er Claes voors. kinderen. Ende daeran tenden soo sal die gifte comen ten eeuwigen daghen aen de hooftmans ende gemeen broeders van St. Loys Gilde nae den.* meesten *stemme, soo sal men dieselve vicarie altijt gonnen ende geven den oufsten ende naesten van mijn Geert ruijt voorsz. bloede voor ijemant* vreemder, ten waere, dat sij allen verstorven ware, soo sout men die moghen geven een devoot ende eerbaer clerck, welck alsdan binnen een jaer ofte anderhalff daerop souden mogen priester worden, ofte een arm eerbaar priester, die anders geen proven ende hadde, presenteerende daeromme ick Geer truijt fondeerster van de vicarie voorsz. den Eerwaerdigen ende Edele Heer Keere Vrederick van Baden, biscop tot Utrecht sijne vicarius Lenert Piet er Claes z. voorz. mijnen neven, enz.

Gecopieerd door Theobaldus Simonis, notarius publicus.

Copie naar copie d.d.- 31 Juli 1614, w. g. Cornelis Smout, secretaris te Rotterdam.

Tweede copie naar copie d.d. 15 Juni 1622 w.g. P. Pelt notaris te Rotterdam.

Derde copie naar copie d.d. 31 October 1645, w.g. Johannes Schoormans, notaris te Dordrecht.

BIJLAGE IV.

Copie.

9 Maart 1504 ..... In den eersten, want ick Geertruijt Jacobsdochter, aanmerckende...., zoo hebbe ick gemaeckt, *een eeuwige vicarie ofte capelrie binnen die prochie kerck van Rotterdam* op *Sinte Maria Magdalena* ontaer bij verhenkennissen [2]) ende consent van Vrouw Gilis vrou van Spaingien ende dochter van Jan v au der Leeck, collatrice van douder vicarie deyselve outairs, ende dat bij consent, als zij zeijde, van heer Piet er van Venroe, Canoninck tot Sinte Salvators t' Utrecht als procuratoir ende van wegen des eerwaerdigen Heere Mr. Andries van Venroe pastoir van de kercke tot Rotterdam voorsz., in der eere Godes almachtich, Maria zijn gebenedijde Moeder, *Sinte Sebastiaen, Sinte Antonis, Sinte Gillis, Sinte Barber, Sinte Katrijn*, ende die elff dusent Machden daertoe ordinerende. ... eeuwelicken gevende tot behoeff dergenen, die dese selve vicarie ofte capelrije besitten

[1]) In de copie gecursiveerd.

[2]) *Verhenkenisse* = *toestemming,* zie Verdara.

sullen ten eeuwigen dagen, all alsnlcke renten hier nae volgende; In den eersten op Jan Jacobsz. die *Snijers huijs* [1]) nu Willem Pietersz. gelegen in 't West vierendeel binnen Rotterdam op den Oosthoek van den Stoofsteech *vijf £ Hollandsch'* jaars erffpacht ende verschijnende te Banijs.

Item vier *pont Hollant* [1]) s jaers op elfftalve marge lants *gelegen binnen dat ambacht van Ouderkerck* toebehoorende ende gebruijckende Isbrant Thonisz. ende verschijnende Magdalene. Item noch een brieff van vier *pont Holl. 'sjaers* [1]) op Gijsbrecht Jacob Quackernaecx huijs in den Nnppert, verschijnende te Banis. Item noch een brieff van *drie £ Holl. 'sjaers* [1]) op Sinte Seveers [2]) capelle binnen Rotterdam verschijnende tot Voorschoten ende Valckenburch marcten. Item op Gerrit Wiggers hnijs in den Nnppert *twee pont Holl. erfpacht* [1]) ende verschijnende te Paesschen. Item noch een brieff van één *£ Hollants* [1]) 's jaers op een huijs staende in den Coertsteenplaats bij Jan Vilentaen huijs was, en de verschijnt tot Meije. Item noch een brieff van één *pont 'sjaers* [1]) op Jacob Eijnoutsz. (Eeuwoutsz.?) in de Lombertstraet, verschijnende op onse Vrouwendach te Lichtmis. Item noch een brieff van *één pont Holl. 'tjaers* [1]) op Tanne Gortenshuijs aen de Oostzijde van de Spoije, ende verschijnt Conversionis Panli. Item noch een brief van één *£ Holl.* 'sjaers op een huijs ende twee erven gelegen aen de Oostzijde van den Spoijevaert toebehoorende nu Aeltgen Heer Willem Claesz. der Beginenpaters Jonckwijff was, ende verschijnt tot Meije. Item noch een rentebrief van *één pont Holl. tsjaers* [1]) op een hnijs staende in de Lombertstraet op dat huijs, daer Heer Jacob Michielsz. snster innewoonde ende zij hijete Marichgen Michiels, ende verschijnt Meijdach. Behoudelick, dat die eerste possessor ende besitter van deser vicarie ofte capelie weszen zal Heer *Jacob Pieter Claesz. goutsmitsz. priester haer neeff* [1]) ende des zo sal hij ende allen zijn nacomelingen verbonden ende gehouden weszen te celebreren allen weecken ten Eeuwigen dagen drie Missen op Sinte Maria Magdalenen outair voorsz. mit een vigilie van drie lessen tot elcke misse ende na die Misse te visiteeren mit „miserere mei deus" ende een quiqnel wijnwaeters, *die begravinge van* Jan van der Leck, ende sijnen naesten vrnnden.

Van welcker vicarie Geert ruijt voorsz. haer Zeven lange - selff ghifter blijven sal, ende nae hair doet die outste wan Piet *er Claesz. goutsmits kinderen, ende naer die selver kinderen, doot, tot eewigen dagen aen den besitter van de huijse ende casteeltgen* van *Honingen en de* principalen *goederen daer* toe *behoorende. Behoudelijk, dat men die selve vicarie geven sal* den *outsten ende naesten van de maechschap van Geert ruijt voorsz.* [1]), alzoo verre als daer ijemant waer daertoe bequaem ende begeerde die te hebben, ofte anderes een arm priester ofte clerck tot sijnne beliefte welck binnen een jaer of anderhalff daernae sonde mogen priester worden. Presenterende daerom, enz.

Copie d.d. 31 Juli 1614. w. g. Cornelis Smout.

De eerste copie naar copie d.d. 15 Juni 1622. w. g. Pieter Pelt, Notaris.

De tweede copie naar copie d.d. 6 December 1645. w. g. Johannes Schoorman. Notaris. Dordrecht.

Geslacht van Beuningen,

door R. VAN BEUNINGEN VAN HELSDINGEN.

Bij mijne onderzoekingen naar afstammelingen van het Amsterdamsche regeeringsgeslacht *van Beuningen* ben ik v. Beuningen's tegengekomen, wier verwantschap met dit geslacht mij zeer twijfelachtig voorkomt en waarvan ik de volgende bijzonderheden kan mededeelen:

I. *De Emmeriksche van Beuningen's.* In A. A. Vorsterman van Oijen, Stam- en Wapenboek van aanzien-

[1]) In *de* copie gecursiveerd.

[2]) Seveer = Severijn, **of moet het Steven** zijn?

lijke Nederlandsche Familiën, Genealogie van Beuningen vinden wij : „Van bovengenoemden *Jan van Beuningen,* gehuwd met *Catharina Constantia van Leeuwen,* stamt ook denkelijk af: *Jan van Beuningen,* die te Amsterdam stierf tusschen 1720 en 1725. Zijne vrouw *Trijntje van Tol stierf* als weduwe te Amsterdam tusschen 1750 en 1760, enz."

Deze onderstelling is een onjuiste. Mr. *Jan van Beuningen,* Vrijheer van Zuijlenburch, Heer van Darthuijsen, geboren te Amsterdam 27 Januari 1667, overleden te Curaçao 18 September 1720, koopman te Amsterdam, daarna Gouverneur van Curaçao, door Keizer Karel VI, den 25 Maart 1713 in den erfelijken rijksadelstand verheven, huwde 26 April 1695 *Catharina Constantia van Leeuwen,* geboren 16 December 1675, overleden te Amsterdam en dus niet overleden te Curaçao als vermeld wordt door Elias in „De Vroedschap van Amsterdam" (zie ook Alg. Ned. Familieblad, Mei 1887), volgens inventaris harer goederen, opgemaakt door Notaris A. Commelin, en wel den 14 November 1720.

Zij waren de ouders van 3 zoons en 4 dochters: 1. *Hendrik,* 2. *Cerbrand, 3. Susanna Catharina, 4. Abigael Henrietta,* 5. *Jan Elias, 6. Maria Elisabeth Lucretia* en 7. *Antonia Ulrica.*

1. *Hendrik van Beuningen,* geboren 1697, sterft ongehuwd, wordt genoemd in het adelsdiploma van zijn vader. Hij overleed vóór 13 Augustus 1726 en kinderloos. (Zie hieronder bij Mr. Gerbrand v. B.) Vermoedelijk overleed hij minderjarig zijnde, daar hij niet in de Registers der Collaterale Successie genoemd wordt.

2. Mr. *Gerbrant van Beuningen,* geboren 1698, studeerde in de rechten te Harderwijk 1716, 1717 (Wapenheraut 1904), sterft ongehuwd 13 Augustus 1726 te Middelburg, wordt genoemd in het adelsdiploma van zijn vader Jan. Zie ook: Protocollen in Curaçaosch archief, Hamelberg, de Nederlanders op de W. 1. eilanden, pag. 132 en reg. N°. 20, pag. 475, Collaterale Successie, Oud Archief Amsterdam).

Zijne erfgenamen a *b i n t e s t a t o* waren zijne zusters Maria Elisabet Lucretia (6) en Antonia Ulrica (7).

5. *Jan Elias van Beuningen,* geb. 1706, overl. vóór 25 Maart 1713, daar hij niet meer genoemd wordt in het adelsdiploma van zijn vader.

Zien wij uit het bovenstaande, dat *Jan van Beuningen* gehuwd met *Trijntje van Tol,* geen zoon geweest is van *Jan van Beuningen* en *Catharina Constantia van Leeuwen,* zoo blijkt ons verder uit het Oud Archief der gemeente Amsterdam, dat *Jan van Beuningen,* gehuwd met *Trijntje van Tol,* kuiper van beroep en niet van Amsterdam doch van *Emmerik* afkomstig was. Wij vinden daar: Kerkel. Huwel. Inteekenregister (D. T. B. N°. 523) f. 102, Vrijdagh, den 23 Julij 1694 compareerden voor de Heeren Bicker & Geelvink & Six, Commissarissen, *Johannes van Beuningen,* van Emmerich, oud 25 jaren, op de Fluwele Burgwal, geasst. met moeders consent & *Catharina Kort,* van Amsterdam, oud 25 jaren, in de 0. Doelestraet, geasst. met haer moeder Pieternella Flu. Versoeckende hare drie Sondaagse uijtroepinge etc. w. g. Johannis van Beuningen, Catrijna Kordt.

Kerkel. Huwel. Inteekenreg. (D. T. B. N°. 547) f°. 40 v^so^. Den 19 Maart 1711 compareerden als voren *Jan van Beuningen,* van Emmerik, kuijper, wed. *Catrina Kort,* in de Stoofsteegh & *Trijntje Jacobs van Tol,* van Amsterdam, oud 30 jare, op de Fluwele Burgwal, ouders loot, geassisteerd met haar grootmoeder Judith Jans. Versoekende hare drie Sondaagse uijtroepingen etc. w. g. Jan van Beuningen, Trijntie Jacobs van Tol.

11. De *Russische van Beuningen's.* In Rusland leven tegenwoordig van Beuningen's, afkomstig van *Dantzig,* welke eveneens afstammelingen beweren te zijn van *Jan van Beuningen* en *Catharina van Leeuwen.* Naar aanleiding eener door mij gevoerde correspondentie met Dr. Arthur van Beuningen, Arts te Riga, tot dit geslacht behoorende, bleek mij weldra, dat ook bij deze van Beuningen's de verwantschap met het patricische geslacht zeer onzeker is, hoewel hun plaats van afkomst, Dantzig, le geboorteplaats van *Hendrik van* Beuningen, vader van Mr. *Jan v. B.,* Gouverneur van Curaçao, wel opmerkelijk is. Volgens genoemden Dr. Arthur v. B. is zijne afstamming de volgende : *Konrad van Beuningen,* geh. met Maria *Lethor,* had een zoon *Jan* v. *B.,* geb. 27 Jan. 1667, geh. 26 April 1695 met *Katharina van Leeuwen,* hij overleed te Curaçao 1720. Uit dit laatste huwelijk 3 zoons: *Abraham, Jan* en *Heinrich.* Eerstgenoemde vestigde zich te Danzig. Van *Jan* stamt de tegenwoordige familie *van Beuningen* in Holland af. *Heinrich,* gehuwd met *Anna Regina Dirksen,* leefde in Danzig, ging echter naar Holland en had geene kinderen. *Abraham* bovengenoemd, geb. 17 Oct. 1709, huwde *Dorothea van Hock,* en had 3 kinderen : *Johann,* die volgt, *Maria Dorothea,* geb. 15 April 1747 en *Abraham,* geb. *4 Nov. 1748,* sterft kinderloos.

Johann, bovengenoemd, geb. 21 April 1745, overl. 4 Aug. 1811, huwt *Eleonora Renata Bergen; 3* kinderen: *Jahanna Renata,* geb. 11 Aug. 1779, *Johann Edmund,* geb. 9 Juli 1787 en *Wilhelm Alfred,* geb. 25 Juli 1783 te Danzig, die als geneesheer met Napoleon naar Rusland ging en de stamvader der van Beuningen's in Rusland is. Vergelijken wij deze opgave met Vorsterman van Oyen's Stam- en Wapenboek, dan zien wij dat het foutieve begin dezer genealogie blijkbaar daaruit overgenomen is en van de omstandigheid dat V. v. Oyen de pas vermelde Emmeriksche v. B.'s liet afstammen van Jan v. B., geh. met Catharina Constantia *v a n* Leeuwen ook hier gebruik gemaakt is, doch geheel in strijd met de gegevens, die wij nu bezitten. De Heer Vorsterman van Oyen kreeg de foutieve opgave, wat afstammelingen van Mr. Coenraad v. B. betreft, van onze zijde. Wij waren toen nog in de veronderstelling, dat de geslachtslijst, opgemaakt door Hendrik v. B., het werk was van Coenraad v. B. *Na* de publicatie dier geslachtslijst in het Alg. Ned. Familiebl. van Mei 1887 toonde de bekende geschiedkundige J. G. Frederiks in het Septembernummer van hetzelfde tijdschrift aan dat Hendrik v. B. de auteur was. Van een ander lid dezer Russische v. B.'s werd onlangs het verzoek tot onze familie gericht toe te willen lichten hoe zij aan het regentengeslacht v. Beuningen verwant waren. De volgende in 't Duitsch gestelde opgave was daarbij ingesloten.

I. *Conrad Josuah* van *Beuningen,* Raadpensionaris van Amsterdam, speelde een groote rol als politicus en bekwaam gezant van de toen bloeiende Hollandsche republiek aan verscheidene Europeesche hoven. Hij stierf 1678 (sic!). Over de verwantschap van dezen Conrad

Josuah v. B. met Johann v. B., geb. 1740 te Danzig, die volgt, *bezit de familie geene gegevens.*

II. *Johann v. B.*, geb. 1740 te Danzig, geh. met *Elenore Renata Bergen,*

III. Dr. *Alfred Wilhelm v. B.*, geb. 25 Juli 1783 te Danzig, overleden 30 Juli 1850 te Guldingen, Arts te Klinenhof bij Elleij in Kurland, geh. met *Maria Regina Gross*, geb. 12 April 1784 te Elbing, overl. 1839 te Klinenhof.

IV. *Conrad Josuah v. B.*, geb. 11 Jan. 1820 te Klinenhof bij Elleij in Rusland, predikant te Edseu en Schlik in Kurland, overl. 1902, geh.. met *Amalia Constanze Sokolowsky*, geb. 5 Oct. 1820 te Malk in Lijfland, overl. Dec. 1912. Zij hadden de volgende zoons:

1. *Uno* v. *B.*, Directeur van een Gymnasium in Zuid-Rusland, gehuwd.

2. *Arthur IJ. B.*, Med. Dr., Arts te Riga, gehuwd, heeft kinderen.

3. *Theodor v. B.*, Oud Kolonel van het Russische leger, houdt zich de laatste jaren bezig met theologische studies, in het bijzonder wat betreft de komst van het Koninkrijk Gods, geh. 26 April 1876 met *Bertha von Rosenberger.* Uit welk huwelijk twee zoons: *Alexander* en *Nicolai.*

Alexander v. B., Kapitein der Artillerie, Brigade 23, diende in den oorlog van 1904—1905 als Batterijchef, weduwnaar, kinderloos, geb. 24 Jan. 1877.

Nicolai v. B., gesneuveld als Luitenant der Cavallerie in den slag bij Lajolan, 1904, Officier St. George Orde, geb. 26 Dec. 1878, overl. 20 Aug. 1904.

4. *Friedrich v. B.*, Predikant te Kurland-Schwinden, geh., heeft kinderen.

5. *Eduard v. B., als* kind gestorven.

6. *Ostwald v. B.*, gestorven als Kapitein van den Staf, had een zoon, die nu Luitenant is.

Het is eigenaardig, dat Mr. *Coenraad van Beuningen*, de beroemde staatsman, hier ten onrechte Coenraad *Josua* genoemd wordt. Misschien heeft de medaille, waarop hij wordt voorgesteld als Josua de zon (Lodewijk XIV) doende stilstaan, hiertoe aanleiding gegeven. (Zie hierover o. a. de dissertatie van H. J. van der Heim, De Legationibus a Conrado Beuningio gestis usque ad annum 1672, Leiden 1847).

De kwestie of deze Russische van Beuningen's al of niet aan het patricische geslacht van dien naam verwant zijn is en blijft nog onopgelost.

Onderzoekingen in de Archieven van Danzig zouden in de eerste plaats in aanmerking komen om licht in dezen te ontsteken. Dr. Gunther, Archivaris der stad Danzig, schreef echter aan den heer Elias, auteur van „de Vroedschap van Amsterdam" naar aanleiding eener gestelde vraag: „Ueber *Heinrich van Beuningen* und dessen Eltern liess sich nichts ermitteln".

In de „ Amsterdammer, Weekblad voor Nederland", van 3 Juni 1916, zegt Prof. G. W. Kernkamp, dat in het Archief van de Mennonieten-Gemeente te Danzig ledenlijsten gevonden worden, die tot de zestiende eeuw teruggaan en dat daarin ook de familienaam van *Beuningen* voorkomt. Dr. Arthur v. B., Arts te Riga, schijnt, te oordeelen naar zijn schrijven hieromtrent, deze archieven reeds geraadpleegd te hebben doch blijkbaar zonder succes.

Zoowel de Emmeriksche als de Russische van Beuningen's voeren hetzelfde wapen als het Amsterdamsche regeeringsgeslacht , doch dit zegt niets voor de verwantschap, wanneer wij niet weten hoe lang het voeren van dit wapen authentiek geschiedt. Usurpatie van familiewapens is in het geheel niet zeldzaam. Men zie o. a. Elias, Vroedschap van Amsterdam, Appendix C. (Ruijtenburgh, Simon de Rijck, Verburch).

De omstandigheid, dat er in Nederland drie plaatsen Beuningen bestaan, één in Gelderland en twee in Overijssel, nog afgezien van het feit, dat wij ook in Zwitserland een plaats Böningen vinden, draagt er niet weinig toe bij de mogelijke naamsverwarringen te vermeerderen. Het uitgestorven oud-adellijke geslacht *van Boningen* of *van Beuningen* uit het Rijk van Nijmegen voerde: een faas van twee rijen vair.

Een geslacht *Boningen* in Overijssel voerde in zilver vier roode dwarsbalken volgens „de Wapenkaart der voornaamste oud-adelijke geslagten in de Provintie van Overijssel als ook van de geene, die in de Provintie gegoed sijn of sijn geweest".

(Zie ook Geneal. van Hoevell, Deventer, van den Sigtenhorst , 1869, pag. 29).

'De oudste Protestantsche lidmatenregisters van Oosterhout (N.B.),

medegedeeld door CARL KÖFFLER.

(Vervolg van XXXIV, 247-248.)

overleden den 16 febr. 1696	*Cornelis Willemse van Baal*
	Maryke Cornelisse van Baal
	Michel Cornelisse van Baal
	Christiaan Brouwers met
	Anneke van Meer sijne huysvr.
	Kaspar van Driebergen met
	Margarita Sprong sijne huysvr.
met onse attestatie vertrocken na Breda 19 7br. 1697.	*Catherina Janse Cuypers*
	David Kroes met
	A . . nna ..... Huysvr. .....
	Catharijna Vermeulen
gestorven 31 10br. 1701.	*Willem Brouwers* met
vrouw vertrocken na leyda 21 April 1703 met onse att.	*Judith Roeloffs van den Oever* sijne huysvr.

overleden 12 10br. 1700	***Barbara van** Wesel* weduwe de *Greeff.*
vertrocken na Engeland en aldaer overleden ..	*Tanneken* Verharen
	***Roelof** Cornelisse Cuyl*
	*Janneken **van** Ophuyse*
vertrocken na Leusden . . . . , ...	*Willem **Ver** Rytt*
met onse attestatie van den 10br. 1696 vertrocken na Leusden	***Lysbeth Hulsmans.***
met onse attestat. van den 9 Juny 1697 vertrocken na de lage Zwaluw	***Adriaantje Peetters Baatte*** dochter
overleden op den 20 April 1698.	*Elias Baay*
gestorven 1702	*Maaijke **P'inken***
overleden. .... 1703.	***Cornelis Jansse Barvoets*** met
vertrocken Ziericzee	*Catlijn **Adriaansse Struyk***
	Eva Leenderts.
vertrocken na Rotterdam	***Johanna van der Plas***
vertrocken na Rotterdam met onseatt. van den. . 1702	***Catharina van der Plas.***
vertrocken na Gtruyd Berg en aldaer gestorven .. 1704	Joffr. *Maria* van *den **Heuvel*** wed^e^ wijle d'Heer pred. *Theodorus **Winkelmans***
vertrocken na Gtruydberg gesamentlijk 1701 en aldaer gestorven 1704	Joffr. ***Pieterneila van den Heuvel***
dese heer gestorven op den ... 1702 tot Gtruydberg.	d'Heer ***Adriaan van der Burg*** met
vertrocken na Rotterdam met onse attesta ...	Joffr. ***Johanna Winkelmans*** sijne huysvr.
	d'Heer ***Adriaen van** Gils* secret. alhier
overleden op ..... 1698.	.....
	*Aard van **der Wiel*** met
	Elisabeth Jacobs sijne huysvr.
everleden op ***1697.***	***Jacob Janse** Cuyper* met
overleedt 1703	*Janneke **Bottelaars*** sijne huysvr. aen de 's Gravemoerse brug.
beijde met onse attestatie' van 'den 4 Mey 1698 vertrocken na de stad Grave	*Gerrit **de Vries*** met *Maria **de Lang*** sijn huysvr.
vertrocken na IJbergen	***Leendert Brouwers*** met
in den Heer ontslapen 24 Mey 1699	***Johanna Ruyssenaaxs*** sijne huysvr.
	Johanna Roelof** Rutte* huysvr. van *Warnar **Ruyssenaars.
	Maria Ruys
met onse attestatie van den 25 Juny 1696 vertrocken na IJsendijk in 't land van Casand .	***Pietcrnella** Molle*
vertrocken na Gertbergh met onse att. van 22 Juny 1701.	***Cornelia Arienss.** Braber* huysvr. van *Hend^r^ **Struyk***
met onse attestatie van 14 Maart 1695 na Oostburgh in 't land van Casand	*Josina **Huybreghts***
overleden Jan. 1700	***Samuel** N **anning***
vertrocken	***Barbara Claasse.***
	Jenneke Ruys
	***Peter** Jansz. Gelderop*
	*Cornelia **Jacobs*** huysvr. van *Pauls **van Rings***
	*Joachim **Thomas Ryke***
	Maryke Huybreghts van Gool
	*Cornelia **de** Grand*
..... att. van	*Carel .... **nnin** ....*
..... hulst	.....
vertrocken na Gouda.	*Catelijn Wiersche **de** Lang*
vertrocken	*Adriaantje **van** Dungen.*
overleden 8 10br. '1694	Sing^r^ ***Jan Franken*** met
de vrouw vertrocken met onse attest. van den 7 Mey 1698 na Dordrecht	*N. **Monseur*** sijne huysvr.
	*Goris **van Baal***
gestorven	*Jannetje **de Lang***
vertrocken	***Catharina van de Reye***
met een attestatie van. . vertrocken na Gaste1 .	***Cornelia Peettersse** van **der Cuyp***
vertrocken na 's-Gravenhage met att..	***Johanna** Rutte*
met onse attestatie van den 14 Maart 1695 vertrocken na Oostborg in 't land van Casand . .	***Adriaan** Verdoorn*
	Judith Barents huysvr. van ***H.** lokkerbol.*
	fijke Mouthaan.

uyt 't leger komende overleden ... 1705 ... *Huyberth Bosson*, Boschwaghter en plantagemeester.

Anneken Bosson, met onse attestatie van den 19 Juny vertrocken na Geertruydenbergh ...

Jacomyntje Adriaens vertrocken
Margriet de Geus en
gestorven 10 .. 1698. ,..... . *Janneken de Geus*
te samen 139 ledematen.

op den 1 Jan. 1703 bevonden vermindert te sijn tot op 't getal van 68 door het vlughten, uytsterven als andersins.

Volgt nu verders de ledematen die door ons na voorgaande belijdenis of na vertooning van attestatie sijn aangenomen.

overleden 27 febr. 1696 . . . . . *Gideon van Looveren* sijn belijdenis gedaan den 12 8br. 1694.

selve . . . . . d'Heer *Willem Snelle* advoct sijn belijdenis gedaan den 24 8br. 1694.

vertrok na Breda met onse att. v. d. 7 Maart 1701. Cornelia *Peters van der Cuyp,* aangenomen den 12 8br. 1694 op eene attestatie van Gastel van den 9 Septemb. 1693 geteekent bij T. van Houtte?

Cornelis de Groot sijn belijdenis gedaan den 29 9br. 1694 met *Maria* van *Loon* sijne huysvrouw haar belijdenis gedaan den 29 9br. 1694.

gestorven 25 Juny 1701 ..... Joffr. *Magdalena Westermans* huysvrouw van d'Heer Secret. *Adri. van Gilze*, haar belijdenis gedaan en van de luyterse tot onse religie overgekomen den 9 10br. 1694.

met onse attestatie van den 24 July 1695 vertrocken na **Goeree** . ..... Cornelia *Beens* aangenomen den 15 10br 1694 op een attestatie van Numansdorp van den 18 8br. 1694 geteekent bij Petrus Hamer.

met onse attestatie van den 2 Meij 1695 vertrocken na Bommel . . . . . *Margarita* van *Oppijnen*, aangenomen den 15 10br. 1694 op eene attestatie van Breda van den 23 April 1694, geteekent bij Johan Noortberg.

met onse attestatie van den 24 July 1695 vertrocken na Goeree met ..... *Cornelia beens* sijn huysvrouw

Sr Andries Coomans sijn belijdenis gedaan den 10 10br. 1694.

Dirck Ruyssenaars sijn belijdenis gedaan den 16 10br. 169 .

vertrocken na . . . . . Mev. *Sibilla Dispontijn*, huysvrouw van d'Heer officier van

wederom ge . . . . . Schoon ....

..... enomen den 16 10br. 1694 op eene attestatie van 's-Gravenhage.

Maria Molles haar belijdenis gedaan den 16 10br. 1694.

met onse attestatie van den 28 Maart 1698 vertrocken na Londen in Engeland ..... *Hendrina van der Burg* haar belijdenis gedaan den 17 10br. 1694.

att. gegeven. . . . . Dr *Adriaan van Erffrenten* 2 Juny 1696 met consent en op speciaal verzoek van d'Heer l'artope predikant ..... tot Breda.

met onse attestatie van den 15 9br. 1698 vertrocken na den oude Bosch ..... Wilhelmina *Gerrets van Zeters*, j-. d. aangenomen 27 Juny 1696 op een attestatie van Geertruydenberg van den 12 April 1696 geteekent bij Petrus Oostdorp.

met onse attestatie van den 6 Mey 1696 vertrocken na Breda . . . . . *Lysbeth Janse* haer belijdenisse gedaan den 28 Juny 1695.

met onse att. van 3 Mey 1699 vertrocken na Breda . . . . . *Berbel Bijwegh* aangenomen den 25 7br. 1695 op een attestatie van ter heyden van den 20 7br. 1695 geteekent door Corn. Dons.

met onse attestatie van den 4 10br. 1695 vertrocken naa Amsterdam. . . . . *Catharina Mond*, aangenomen den 29 7br. 1695 op een attestatie van Amstelredam van den 4 Augst. 1695 geteekent door Hugo van der Helst.

man en vrouw vertrocken na Gtruydberg met onse att. van den,. . 1702 ....., ... *Cornelis Breadle* en *Elisabeth Kerckhoven* aangenomen den

met onse att. van 20 10br. 1699 na 's-Gravenmoer.

man en vrouw met onse att. van 20 July 1700 vertrocken van Sluys in Vlaanderen ....

met onse att. van 25 Apr. .... vertrocken na Breda.

met onse attestatie van den 26 Aug. 1696 vertrocken na 's-Gravenhage .....

vertrokken .....

vertrokken .....

vertrokken en vermist .....

vertrokken na Breda. .....

met onse att. van den 2 Ap. 1700 vertrokken na den Briel, verandert van resolutie en gebleven, gestorven 31 January 1706. .....

met onse attestatie van den 20 Angst. 1696 vertrocken na Amsterdam .....

gestorven. .... 1699. .....

vertrocken .....

met onse attestatie van den 7 Mey 1698 na dordreght vertrocken .....

met onse att. van. ... 1699 vertrocken na Breda.

gestorven 9 decemb. 1701 .....

vertrocken met onse att. van den ..Juny 1699 na London .....

vertrocken met onse attestatie van den 20 7br. 1697 na Breda .....

vertrocken eerst na Breda en nu na Maastright van Breda 7 Apr. 1714. .....

met onse attestatie van den 3 July 1697 vertrocken na Breda, weder gekomen .....

29 7br. 1695 op eene attestatie van Geertruidenberg van den 26 July 1695 geteekent door Andreas Suurendonck, predicant.

Jannetje Engelen, aangenomen den 29 7br. 1695 op eene attestatie van Delfshaven van den 10 Augst. 1695, geteekent door Adrianus de Bucq, predicant.

Doctor *Johan Tevel* en joffr. Sara van *der Bussen* sijne huysvrouwe aangenomen den 29 7br. 1695 op eene attestatie van Sluys in Vlaanderen van den 1 7br. 1695 geteekent door Daniel Bongart, predicant.

Arnoldus van Gool, sijn belijdenis gedaan den 20 ... 1695.
Adriana v..... haer .....

Sr *Cornelis Rauws*, sijn belijdenis gedaan 19 April 1696.

Sr *Leonardus Deyts,* sijn belijdenis gedaan 19 April 1696.

*Mo*yse *Servin*, aangenomen 19 April 1696 op eene attestatie van Breda van den 19 April 1696 geteekent bij E. Croyze, frans pred. aldaar.

Paulus van Rinx, sijn belijdenis gedaan 23 Mey 1696.

Lijsbeth Timmers, aengenomen 26 Juny 1696 op een attestatie van Sprang van den 22 Mey 1696 geteekent bij G. W. Verhorst, predicant.

Leendert Ariense van der Kuyp, sijn belijdenis gedaan 29 Juny 1696.

d'Heer *Constantijn l'Empereur d'Oppijk*, aangenomen op den 12 July 1696 op een brieff van d'Eerw. kk. raad van de Stad Brie1 geteekent 1 Julij 1696 by Taco Hajo van den Honert.

Anna Margrita Beugels, aangenomen den .... 1695 op een attestatie van Breda

Dingena Aardtse Verstelt (Versfelt ?) haar belijdenis gedaan den 4 8br. 1.696.

Geertruy Mollen heeft haar belijdenisse gedaan 21 10br. 1696.

Hans Lottze Wijs, Zwittser aangekoomen op den 16 Jan. 1697 met een attestatie van Naastright van den 13 Jan. 1697 geteekent door Johan Goujan praeco castrensis Regiminis ..... *ars* Lieutnandt onder k.....
19 Jan.. ...

Theodora Francken, hare belijdenrs gedaan 5 April 1697.

Catharinu van Rinx, haar belijdenis gedaan 5 April 1697.

Adriana Florens heeft haar belijdenisse gedaan 5 April 1697.

Debora Berninckhuysen haar belijdenis gedaan 5 April 1697, wederom gekomen 1702 nochmaals att. gegeven 1 Juny 1705 te vertrekken naar Engeland.

Jacomina van den Reyen, haar belijdenis gedaan 5 April 1697.

Magdalena **Boisson**, haar belijdenis gedaan 5 April 1697.

Adriana Boisson, haar belijdenisse gedaan 5 April 1697.

(Slot volgt.)

KORTE MEDEDEELINGEN.

Eulenbeck (Uhlenbeck).

(XXXII, 166, XXXIV, 119).

De photograaf Alfred Bischoff heeft in 1914 voor mij eene autochroom-afbeelding vervaardigd van *Daniel Eulenbeck*'s wapen, zooals dat in de Matrikel te Jena te vinden is. Het is aldus: Gegeerd van zes stukken, afwisselend blauw en goud ; in het bovenste blauwe stuk een gekroonde uil van goud; in het onderste gouden stuk drie ruiten van blauw, geplaatst twee en een. Gedekt door een gekroonden helm. Helmteeken : een vlucht, waarvan het bovenste gedeelte blauw, het onderste gedeelte van goud is, terwijl in elk der beide gouden deelen de drie blauwe ruiten uit het schild herhaald worden. Zinspreuk: Agentem ratio ducat, non fortuna. Onder het wapen staat de naam *Daniel Eulenbeck* en het jaartal 1688. Zeumer's beschrijving is dus niet onjuist, maar* wel zeer onvolledig. *Daniel Eulenbeck*'s wapen is volkomen hetzelfde als het bij Siebmacher afgebeelde wapen van „ die Eulen becken", waarmede dus blijkbaar de familie te Barby bedoeld is. Verkeerd is het wapen bij Rietstap, die den gouden uil zonderling genoeg in eene „canette d'argent" heeft getransformeerd. Omtrent de Eulenbeck's te Barby heb ik thans, dank zij den heer Johannes Adler te Leipzig, een uitgebreid materiaal tot mijn beschikking. Tusschen hen en hunne deels gelijktijdige naamgenooten te Velbert bestaan enkele overeenkomsten in doopnamen, maar noch te Barby, noch te Velbert gaan de kerkboeken zoo ver terug, dat het mogelijk zoude zijn een eventueel verband vast te stellen. De stamvader der Velbertsche familie, *Jan in der Ulenbeck*, vermeld 1634 en 1666, was zeker geen nakomeling van *Daniel Eulenbeck.*

Het goed Eulenbeck (üllenbeck) is *niet* „gedurende de geheele achttiende eeuw, en waarschijnlijk nog iets later" in het bezit onzer familie gebleven. De laatste van ons geslacht, die de hofstede heeft bezeten, was mijn betovergrootvader *Christian Eulenbeck* (Uhlenbeckj, die nog in 1780 in leven was. Blijkens documenten, waarvan Pastor Köster te Velbert inzage heeft gehad, was de Üllenbeck reeds vóór 1784 in vreemde handen overgegaan. In dat jaar werd het goed, of wat er toen nog van was overgebleven, opnieuw verkocht, en wel aan drie verschillende personen, die het onderling verdeelden. Thans is Üllenbeck nog de naam van een gehucht of buurtschap in en bij een diep dal in de gemeente Velbert, die door mij in 1904 werd bezocht. In een gedrukte officieele lijst van plaatsnamen, die mij toen onder de oogen kwam, wordt het vermeld als : Uellenbeck, Häusergruppe Velbert Rheinland.

C. C. UHLENBECK.

Een niet bekende tak van Ulft.

Uit de zoo belangrijke beleeningen van Landfort, medegedeeld door ons lid van Woelderen in dit Maandblad, blz. 140, en in verband met de opgave van van Spaen Lalecq, dat *Willem van Vlft* trouwt met *Barbara van Steenhuizen* of *Hattinga* en eene dochter *Elisabeth* nalieten die *1565 of 1666* trouwt met *Evert Stroyf,* is het ons mogelijk dit schema op te maken.

1e gen. *Adolf van Ulft,* bel. met Landfort 1488.
tr. eene onbekende.
Uit dit huwelijk drie kinderen.

2e gen. 1. *Adolf van Ulft.*
2. *Willem van Ulft*,
tr. *Barbara van Steenhuizen* of *Hattinga.*
Kinderen onder A.
3. *Alheid van Ulft*,
tr. ..... van der *Hoeven.*
Kinderen onder B.

3e gen. A. 1. *Elisabeth van Ulft*, bel. met Landfort,
tr. 1666 of 1666 *Evert Stroyf* of *Streuff.*
2. *Wendel van Ulft*, bel. met Landfort na haar zuster.

B. Georg *van der Hoeven,*
tr. eene onbekende.
Kind onder C.

4e gen. C. ..... *van der Hoeven,*
tr. eene onbekende.
Kind onder D.

5e gen. D. *Jurgen* (Georg) *van der Hoeven,*
minderjarig bel. met Landfort 26 Juli 1584, waarbij hulder Frans van Jemmingen.

Blz. 141, 6de regel v. o. in plaats van Warnsfeld lees : Gronsfeld.

J. D. WAGNER.

Van Keppel-Gruter.

(XXXIV, 216).

De mededeeling van het huwelijk *Gruter—Keppel* beeft de Heer van Keppel indertijd van mij ontvangen. Het was mijne lezing van de acte in Brom's Bullarium Trajectense. Later een latinist [1]) raadplegende, bleek mij dat *Stine van Keppel* en *Gerard Gruter* elkaar *niet* in den derden graad van bloedverwantschap bestonden. De geschiedenis is deze. *Gerard* gezegd *Gruter van Arnhem* had vóór zijn huwelijk met *Stine van Keppel* eene onvrije vrouw van lichte reputatie gekend. Deze vrouw bestond *Stine van Keppei* in den derden graad op onechte wijze. Ook deze omstandigheid was volgens het canonieke recht een beletsel tot een huwelijk. *Gruter* zich daaraan niet storende had toch *Stine van Keppel* gehuwd en reeds kinderen bij haar verwekt, toen hij 10 Febr. 1338 van den Paus vergunning kreeg om in den echt te blijven, mits boete doende.

In de Pauselijke dispensaties is met, derden graad wat wij nu zouden zeggen de zesde graad gemeend, met den vierden onze achtste graad.

Lantrop of *Lantdorp* zegelt zoowel met een muuranker als met het zegel van *Gruter*, zoodat het zegel van *Arnt van Keppel Gerritsxoon* in 1382 ook op *Lantdorp zou* kunnen wijzen ; daar evenwel een *Gherardus Gruter* in 1347 zegelt met het zegel van 1382 (zonder de schelp) zoo komt het ook mij voor dat aan *Gruter* moet gedacht worden.

J. D. WAGNER.

De uitspraak van Engelsche familienamen.

Het is bekend, hoe de uitspraak van sommige Engelsche familienamen voor oningewijden -- ook in

[1]) **Dr. C. Hofstede de Groot.**

het eigen land — een schier onoplosbaar raadsel is. In onderstaand rijmpje vindt men hiervan eenige merkwaardige voorbeelden bijeen.

What's in an English name?

I once loved a maiden most comely
Whose name was Alicia *Cholmondeley*,
But shortly my thoughts and my dreams
Were wandering to Gwendolin *Wemyss*,
And soon my poor heart rose with leaps
To the bait of Delicia *Pepys*,
Next week I was lying in pawn
To the charms of Felicia *Strahan*,
Who proved but a faithless deceiver
And left me to Adelaide *Belvoir;*
Then ere long I implored as a boon
The hand of fair Margery *Mohun;*
Too soon to be laid on the coals
Hy love of Elisabeth *Knollys*,
Who caused me to swear like a trooper
Till I met with my Madeleine *Cowper*
She tnught me her charms were a myth
So I wedded a plain Mary *Smith.*

J. D. WAGNER.

Doublet, (XXXIV, 253). „*Bartolomeus Doublet,* de vijfde zoon van Mr. Philips Doublet en Catharina Cauliers, heeft getrouwd *Anna van den Broecke. Na* zijns huisvrouws overlijden heeft hij zich in den oorlog begeven en is omtrent den jare 1580 geweest edelman bij den gouverneur van Mechelen en daarna geappointeert edelman op den sloote van Woerden in Holland. Zij lieten na : *Mayken, Susanna, Johanna* en *Baycken.*"

Deze mededeeling, ontleend aan mijn dossier Doublet, doet werkelijk een tweede *Susanna* verschijnen. Haar huwelijk is niet vermeld, omdat het handschrift ongeveer 1625 eindigde.

J. D. WAGNER.

Eltcoke. Op kol. *226,* regel 7 en 8 v.b. van dezen jaarg. : *Eltcoke* niet cursief te drukken, daarentegen wel het woord *Laer*; zij heet in Versl. en meded. Overijssel 21° stuk p. 54 *Etteke van Laer.*

J. D. WAGNER.

Naar aanleiding van de inzending van den heer Wagner deel ik het volgende mede.

Bij het bewerken van het artikel voor het Maandblad kwam mij de (onduidelijk geschreven) naam *Eltcoke* vreemd voor. Ik schreef daarom naar Assen naar den Rijksarchivaris hem de vraag stellende, wat hij er uit las, doch deze antwoordde mij, dat ook hij er niets anders dan *Eltcoke* uit kon lezen, met de bijvoeging: „geboorен doghter van het huys 't Laer". Er zal dus ongetwijfeld *Eltcoke* zijn ingeschreven; dat bedoeld is hetgeen de heer Wagner opgeeft, n. 1. *Etteke,* neem ik echter gaarne aan.

w. w. v. R.

Tielenius Kruythoff. Aanvulling Ned. Patriciaat 1912. Volgens het „Album studiosorum academiae Groninganae" werd *Wilhelmus Kruthovius,* geb. te Meurs, en was bij zijne inschrijving op 7 April 1654, 21 jaar oud.

Op 6 Sept. 1653 werd *Joannes Otto Kruthoff*, mede geboortig van Meurs, ingeschreven.

v. K.

Raet (de), (XXXIV, 250). Van den vader Mr. *Arent de Raet* vind ik vermeld een „notarieele boedelscheiding in dato 19 Dec. 1771", waarin de tweede vrouw en de twee kk. genoemd worden. Wellicht ook een testament, dat licht zou kunnen geven.

Op een andere aant. is het 3e kwartier ingevuld als *Poules,* met vermelding, dat do volgorde niet bekend is, en daarnevens een verwisseling van *van Stryen* en *Poules* aangegeven. Is te Utrecht niet meer te vinden?

D.

Oud Wapenboek. (XXXIII, 155; IV, 265). Mij was de overeenkomst ook opgevallen; bij een voorloopig onderzoek kon ik echter het meerendeel der namen van het Kampensch H.S. niet vinden in het Alb. Studiosorum. Hebben wij hier wel te maken met studenten aan de Hoogeschool?

D.

VRAGEN EN ANTWOORDEN.

Bueren (van), (XXXIV, 255). *Otto van Bueren,* bel. met huis Griet 1485, waltgreve te Monreberg 1514 en 1516, is dood 20 Juni 1520.

Hij trouwt *Helena,* eene der vele bastaarddochters van Johan 11, Hertog *van Cleve.*

Uit dit huwelijk sproot *Johan van Bueren.*

's-Gravenhage. J. D. WAGNER.

Echten (van). Den 18 Juli 1744 komt voor *Johanna van Klinkenberg* weduwe *van Echten.* Uit dit huwelijk was toen in leven een zoon *Willem Hendrik van Klinkenberg van Echten,* minderjarig en o. a. staande onder de voogdij van zijne tantes *Lucia van Klinkenberg* gravin van *Limburg Stirum* en juffr. *Josina Geertruid van Echten.*

Hoe deze personen te plaatsen in de gen" *Echten*, voorkomende in den 3don jaargang van de Nederl. Heraut ?

's-Gravenhage. J. D. WAGNER.

Eckelboom. *Gerhardus E.* ged. te ....? den ....?, † te ....? den ....?, tr. te Kampen. ... 1709 *Johanna van der Gronden.* Hij was de zoon van *Bernardus E.* en *Helena Sterke.* Gevraagd worden genealogische gegevens omtrent deze 2 laatsten en de wapens : *Eckelboom* en *Sterke.*

Eindhoven. VAN ROMONDT.

Het wapen *Eckelboom* is volgens een oud wapenboek, in mijn bezit: Gedeeld. I. In rood een zilveren vierkante en gekanteelde toren met twee verdiepingen en blauwe torenspits, waarop een zilveren zwaan met ontplooide vlucht gezeten ; de eerste verdieping voorzien van een zwarte deur en twee vierkante vensters van hetzelfde, de tweede van één vierkant zwart venster. II. In zilver drie eikels van natuurlijke kleur, 2 en 1. Helmt. een roodgebekte zilveren zwaan met ontplooide vlucht. Dekkl. zilver en rood.

Bij dit wapen staat aangeteekend : „*Hermannus Eckelboom:* Ann: 1650: Campens J. U. D. Nunc Praetor in Camperveen. Tandem bona causa triumphat. Anno 1652 Den 3 Octob."

Tot hetzelfde geslacht als de voorgaande behoorde

zonder twijfel diens naamgenoot *Hermen Eckeiboom,* die 18 Oct. 1726 te Kampen ondertr. met *Margaretha Baren tsdr. Baaks,* wed. van *Adriaan de Steur.* Dit huwelijk bleef kinderloos ; als erfgenamen van *Hermen Eckelboom* traden op de kinderen zijner stiefdochter *Debora de Steur, 6* Juni 1737 te Kampen gehuwd met *Jan Valck.*

Hermen Eckelboom, Peter Eckelboom en Jan Sterke komen voor onder de 27 leden der Gezworen Gemeente van Kampen, die in 1759 en 1760 met kracht protesteerden tegen de tenuitvoerlegging van het Reglement van Tutele van 19 Nov. 1755 ten nadeele van de oude rechten en privilegiën der stad, waaromtrent een ernstig geschil gerezen was tusschen Magistraat en Gezworen Gemeente.

VALCK LUCASSEN.

Elteren. (XXXIV, 61). Dit geslacht ontleent zijn naam aan een plaatsje in Luxemburg; het komt voor onder de namen Altaren, Alter, de Altaris, Elter, Autel, Auteel en Aultey en moet vooral niet verward worden met Elderen, waarna een tak der Renesse's zich noemde, en dat in de graafschap Looz tusschen Tongeren en Maastricht gelegen is.

Vogelsang bij Zolder is eene heerlijkheid in de graafschap Looz tusschen Diest en Maaseyk. Zij kwam door het huwelijk in 1436 van *Gobel van Elter* tot Sterpenich met *Jeanne de Bastogne* (Bastenach), erfdochter tot Vogelsanck, in de familie van Elter.

Het wapen van *Elter* is een kruis gekantonneerd door 18 blokjes (5, 5, 4, 4) en Rietstap vergist zich bepaald door dit wapen toe te kennen aan Mohr von Waldt, terwijl het helmteeken door hem juist is aangegeven. Nog in 1669 komt 1. B. F. von Elter met dit wapen in Luxemburg voor.

De ouders van Oriana zijn Georg *van Elter* tot Vogelsang en *Catharina* van *Bronchorst-Botenburg.* Hij heet in 1551 Joncker Joeris van Elteren, heer van Vogelsange, Drossaard des lands van Loon en zijn huwelijk werd 16 Juli 1553 gesloten. Na den dood van Georg (is dood 1565) hertrouwde Catharina tusschen 1570 en 16'74 Diederich Vercken, Burgemeester van Aken, die langen tijd advocaat en administrateur in dienst van haar eersten man was geweest.

Herman van Bronchorst, heer van Stein, Batenburg en Anholt trouwde 9 Juni 1529 *Petronella van Praet van Moerkerken.*

Georg van Elter is een zoon van *Jean d' Elter* dit *d' Autel*, heer van Autel, Vogelsang en Sterpenich, die in 1527 huwde met *Jeanne de Cotereau.*

Van eene verbintenis met het Grafelijke huis van *Meurs*, zelfs met een bastaard daaruit, moet dus worden afgezien.

Bronnen: de Stein d' Altenstein, Annuaire de la Noblesse de Belgique, XXXIII en Macco, Aachener Wappen und Genealogien.

's-Gravenhage. J. D. WAGNER.

Gronden (van der). *Jacobus v. d. G.* ged. te ....? .... 1637, † te ....? den ....?, schepen en ouderling te Alkmaar, tr. aldaar den .... 1670 *Margaretha de Groot,* ged. te ....? den ....?, † te ....? den. ...?; uit welk huwelijk *Johanna van der Gronden,* ged. te .... den .... 1681, † te ....? den ....? Verder worden de wapens *van der* Gronden en de *Groot* verzocht.

Eindhoven. VAN ROMONDT.

Jacobi *later* **van der Valck.** Aan *Nicolaas Jacobi*, onderschout en ontvanger te Monster-Ambacht, werd 17 Dec. 1549 door Keizer Karel V een wapenbrief verleend. Tengevolge hiervan nam *Nicolaas Jacobstn.* den naam *Van* der *Valck* aan.

De Latijnsche Wapenbrief vindt men in de Her. Bibl. 1880, VII, p. 175. De Copya benevens het Nederduitsche Translaat in A. N. F. 1895, p. 73.

Anspach vraagt H. B., VII, 178: Wie is deze persoon en wat weet men van zijn geslacht ? P. 282 geeft hierop gedeeltelijk antwoord o. a. dat *Nic. Jacobi* een dr. had die door haar huwelijk met een van *Swieten als* kwartier der *Lelyveld's* fungeert. Herhaald wordt hier de vraag van 1880: „wat weet men van zijn geslacht", volgens A. N. F. 1895, p. 73 noot 1 „uitgestorven", d. w. z.; gevraagd wordt de *volledige* genealogie van dit geslacht *van* der *Valck* van af den stamvader *Nicolaas Jacobi* tot het uitsterven van diens nakomelingen in mannelijke en vrouwelijke linie.

Tiel. VAN KINSCHOT.

Wij bezitten eenige gegevens omtrent bovengenoemd geslacht, afkomstig van den Heer F. E. van der Valk van Brigdamme, te Bloemendaal, wiens familie het in bovenbedoelden wapenbrief beschreven wapen voert (zie ook Maandblad XXXI, k. 46 r. 10 v. b.), welke gegevens wij in een volgend Maandblad hopen te publiceeren. RED.

Mierop (van den). 1. In jaarg. 1914, kol. 363, vinden wij in het art. van den Delftschen archivaris *Kwst. v. Delftsche Vroedschappen,* naar 't Hnds. van v. d. Lely, op nº 32 *: David Jansz. van den Mierop*, † 19 Feb. 1674. Vroedsch. 1661, Sch. 1663, Burgem. 1671 enz. Zijn kwartieren zijn v. d. Lely echter onbekend, ja zelfs zijn ouders vermag hij niet op te geven. Wie ontsteekt hier eenig licht ? Het zou werkelijk interessant zijn ten minste zijn ouders te kennen. Van der Lely heeft wellicht meer geweten; schuilt hier een addertje onder 't gras?

11. Mr. *Johannes van Mierop*, tr. Rotterd. 1664 *Catharina Prins.* Wie zijn zijne ouders? Zijn doopacte ken ik niet, doch uit anderen hoofde kunnen zijn ouders bekend zijn.

's-Gravenhage. VAN EPEN.

Montfort (Thorn) , (XXXIV, 191).

1. *Mathias Montfort* (*Moeffert*) te Thorn, tr. *Maria N. N.*

   Uit dit huwelijk:

   1. *Jan Montfort,* † kinderloos, tr. *Peterken Meysenberg.*
   2. *Peter de Montfort,* ged. Itterfort bij Thorn 13 Maart 1639, tr. *Christiane Neven,* waaruit:
      a. Peter de Montfort, ged. Itterfort 7 Juli 1667, overl. aldaar 24 Sept. 1729, tr. Thorn 19 Oct. 1727 *Eva Richaerdts.*
   3. *Mathias,* volgt II.
   4. Gerard *Montfort, ged.* Itterfort 10 Febr. 1641.

11. *Mathias de Montfort,* ged. Itterfort 13 Maart 1639, tr. *Agnes Janssen,* waaruit:

111. *Ernestus* (de) *Montfort*, rentmeester van het Kapittel, ged. Itterfort 18 Jan. 1666, tr. Thorn *Margarete Schaufts*, ged. Thorn 13 Oct. 1665, † aldaar 5 Nov. 1737.

Uit dit huwelijk:

1. *Johann Mathias Montforts*, Lic. Jur. en rentmeester te Thorn, ged. aldaar 20 Juni 1702. Van hem leven afstammelingen in Duitschland.
2. *Wilhelm Montforts*, burgemeester van Thorn, ged. aldaar 1 Dec. 1707, tr. 8 Febr. 1730 *Maria Marg. Fabritius*, uit welk huwelijk:
   a. Ernest Gottfried Henrich M., geb. Thorn 28 Nov. 1730.
   b. Johann Mathias M., Pastoor te Stramproy 1795/7, geb. Thorn 16 Jan. 1735.
   c. *Anton Christian M.*, geb. Thorn 28 Maart 1737.
3. *Johann Jacob*, volgt IV.

IQ. *Johann Jacob Montforts*, ged. Thorn 20 Maart 1712, † aldaar 13 Mei 1769, tr. Thorn 17 Mei 1753 *Maria Agnes de Leur*, ged. Thorn 5 Dec. 1723.

Uit dit huwelijk:

1. *Ernestus Carl*, volgt V.
2. *Alois Jacob Montforts*, ged. Thorn 31 Mei 1759.

V. *Ernestus Carl Montforts*, notaris te Thorn, ged. aldaar 4 Nov. 1754, † Thorn 23 Maart 1839, tr. 1° Thorn 21 Mei 1778 *Sophia Josefa Potters*, van Dusseldorf, 2° Thorn 7 Jan. 1790 *Maria Johanna Franziska Schuller*, van Buxheim, 3° *Johanna* van *Velthoven*. Van hem zijn mij 9 kinderen bekend, o. a.:

1 *Anna Sophia Maria Walburga Montforts*, ged. Thorn 3 Juli 1779, tr. Thorn 21 April 1819 *Egidius Dewee*, geb. Maaseyk 19 Mei 1776, rentmeester te Neeritter.

2. *Ferdinand Johann Baptist Montforts*, in 1870 rentmeester te Helmond, geb. Thorn 17 Aug. 1793, † aldaar 18 Oct. 1886, als laatste van zijn lijn.
3. *Agnes Therese Constanze Montforts*, geb. Grathem bij Thorn in 1801, † Thorn 16 Sept. 1887, tr. aldaar 12 April 1831 *Peter Bernhard Vandeweyer* (Van de Weyer), geb. Deurne 25 Maart 1795, † Thorn 5 Feb. 1853.

   Hieruit zijn mij 8 kinderen bekend, o. a.:

   a. Eugen Vandeweyer, ontvanger te Helmond, geb. Thorn 6 Aug. 1834, † aldaar 12 Oct. 1894.
   b. Victor Vandeweyer, notaris te Helden, geb. Thorn 20 Juni 1836.
   c. *Ferdinand Karl* Vandeweyer, groothandelaar in graan te Laar-Tienen, geb. Thorn 5 Oct. 1838, tr. *Ermérance Lorier*.

Aanvullingen op bovenstaand genealogisch fragment zullen door mij in dank worden aanvaard.

Berlijn-Steglitz. H. F. MACCO.

Noyelles (de). (XXXIV, 255). *Magdalena van Culemborch* trouwt ± 1522 *Guillaume de Noyelles*, seigneur de Calonne et Stade. Uit dit huwelijk sproot *Elisabeth de Noyelles*.

's-Gravenhage. J. D. WAGNER.

Prehn (van).(XXXIV, 219,255). Onder de ongeopende besloten testamenten van het archief te Nijmegen berust aldaar onder n° 139 dat van *Henning Joachim van Prehn* en *Wilhelmina van der Sluys* d.d. 13 Feb. 1772.

de *St.* W. W. v. R.

Raesfeld (van) — van Reede (XXXIV, 125, 156, 191). De Heer A. C. Snouckaert van Schauburg bezocht in 1798 het Huis Hulsen en heeft toen van de aldaar aanwezige 36 charters regesten gemaakt.

N°. 29 luidt: *Wilhelmine van Bronckhorst* had bij huwelijksche voorwaarden van den 11 Sept. 1642 getrouwd *Adolph van Raesvelt.*

N° *31* luidt: Magescheid tusschen de kinderen van *Willem van Bronckhorst* tot Hulsen, te weten *Bernard van Bronckhorst* tot Hulsen en zijne vrouw *Catharina van Beest van Renoy, Willem van Bronckhorst, Johan van Bronckhorst, Maria, Jurriana en* wordt ook genoemd den onmundigen *Wilhelm van Raesfelt* zoon van *Adolf van Raesfeit* en zalige *Wilhelmina van Bronckhorst* hun aller zuster. De moeder van alle deze kinderen *Elysabeth van den Boomgaert* leeft nog. De magescheidsvrienden zijn Geraerdt van Rhede Heer van Saesfeldt en Hernen en Heymerik van Mekeren Stadhouder des Ambts Maas en Waal. Dato Hulsen den 5 Juny 1646.

Uit deze stukken blijkt dus niet wie de ouders waren van den gevraagden *Adolph van Raesvelt.*

Zoude hij soms een zoon kunnen zijn van *Johan van Raesfelt* en *Geertruid van Wesicke,* welk echtpaar twee dochters *Margaretha* en *Anna,* resp. 25 Sept. 1618 en 16 Febr. 1620 te Deventer liet doopen?

Het echtpaar *Raesfelt-Bongard* en de daaruit gesproten kinderen kunnen nog wat uitvoeriger worden vastgelegd, dan door den Heer W. v. R. geschied is.

Adolph v. Raesveld, kapitein, bel. met hofstede te Hyen (Hien in Nederbetuwe) 27 Aug. 1626 en sterft kort vóór 11 Oct. 1627;

tr. *Bernardine van den Bongard,* weduwe 9 Oct. 1629, leeft nog 1652, doch is 1653 overleden.

Zij hebben vier kinderen.

1. *Johan van Raesveld,* wordt genoemd ter Rouwer, hofstede te Doodewaard, en heer van Doodewaard.

   Onmondig bel. met hofstede te Hien 9 Oct. 1629, waarbij hulder Willem v. Bronchorst; id. bel. 19 Sept. 1646; met zijne vrouw 9 Febr. 1650; laat huwelijksvoorwaarden approbeeren 23 Febr. 1653; bel. met ⅕ van Eldyckerweert te Hien[1]) en laat dispositie approbeeren 9 Mei 1656; doodgeslagen door de boeren te Hien 5 Aug. 1657 [2]) en is dood 1 April 1659;

   tr. *Anna van den Bongart,* weduwe van den in Oct. 1640 overleden Cornelis van Matenesse en dochter van Bernard en Maria van Lockhorst. Zij bel. met huis te Velsen 1642; wordt getocht 19 Sept. 1646; door de Abdij v. Elten bel. met ½ maarschalkambt en de daartoe behoorende tienden van Gooiland 12 April 1648; met haar 2de man 9 Febr. 1650; magescheid met de kinderen van Wennemer van Raesveld 1 Apr. 1659; testeert op Oud Teylingen gezegd Lockhorst 20 Aug. 1661; testeert 12 Aug. 1663;

[1]) Dit kwam van de Bongart's. Dat ⅕ zoude wêer het vermoeden van 5 kinderen kunnen wekken.

[2]) Gen. en Herald. bladen 111, blz. 8. Volgens Fahne: erschlagen von Died. Robber.

erfde de goederen van Nyenrode van haar broeder Bernard en vermaakte deze aan hare nicht Maria van Wijhe wede van Gerard van Reede van Saesvelt en ½ maarschalkambt van Gooiland aan Georg Frederik van Renesse baron van Elderen; is dood 9 Juli 1661.

Uit dit huwelijk geene kinderen.

2. *Wennemer van Raesveld,* genoemd cornet en tot de Hulsbeke. Gedoopt te Amersfoort 20 Januari 1622 [1]) Met zijne vrouw 11 Jan. 1652. Wellicht dood 9 Mei 1656, omdat toen zijn broeder Johan niet hem, doch zijne kinderen en zijne zuster Maria Elsabe laat erven. Is dood 13 Juli 1659;

tr. *Jurriana of Juliane van Bronchorst,* Willem tot Hulsen en Elisabet van den Bongard dochter. Zij in het magescheid 5 Juni 16%; met haar man 11 Jan. 1652; weduwe 13 Juli 1659; laat zich beleenen met hofstede te Hien 24 Nov. 1666; verkoopt, geassisteerd door haar momber Adolph van Raesveld, ¼ recht houthakken in Hulsensche of Hatersche broeker bosch 6 Juni 1683 [2]) en komt ten laatste voor 27 Febr. 1690.

3. *Maria Elsabe van Raesveld,* genoemd tot den Huize Dodenwaard. Wordt gemeld 9 Mei 1636; weduwe ven Artus van Brederode beleend met ⅕ van Eldykerweert te Hien, zooals haar broeder Johan 24 Nov. 1666; laatst gemeld 13 April 1679 en is dood 9 Febr. 1683;

tr. 1e Doodewaard 24 April 1664 *Artus van Brederode,* heer van Éverstein. Hij is overleden tusschen 28 Juni 1666 en 24 Nov. 1666.

2e op huwelijksvoorw. van 25 Sept. 1669 *Philip Jacob van Bremt,* heer van Kieffelberch. Hij was weduwnaar van Catarina Barbara Hoen van Cartiels, Spaansch en later Hollandsche Overste, zoon van Jacob. van Brempt genannt Leick zu Etzenrath en van Margaretha Dorothea Hausmann von Namedy. Hij is dood 13 April 1679.3)

4. *Lucie Agnes van Raesoeld,* onnoozel 1 April 1669 en sterft 1689 als chanoines van Zwarte Water. [4])

De afstamming van *Artus van Brederode* heb ik niet kunnen vinden. Vermoedelijk zijn zijne voorvaderen: *Artus* bastaard van *Reinout van Brederode,* die stierf raad in den Haag 1592, en de 13 Oct. 1641 overluide *Artus van Brederode,* procureur voor de cleyne rol 's hoofs van Utrecht.

's-Gravenhage. J. D. WAGNER.

Retemeyer-van **Wijck.** (XXXIV, 256). *Godlieb Johan Arnold Retemeyer,* geboren te Vlotho (Westfalen) in 1751, huwt te Amsterdam 23 April 1775 Maria, van. *Wijk,* gedoopt te Amsterdam Nieuwe Kerk 3 Mei 1750, dochter van *Jan van Wijk* en *Johanna Maria Muspuetier.*

A'dam. A. B. v. D. V.

Sarvaas. *Abraham Sarvaas*, tr. ± 1700 *Geertruy Schouten.* Hun zoon *Jan Sarvaas* tr. *Catharina Margaretha Langerac*, dochter van Gideon en van Anna Sarvaas. Kan iemand omtrent de voorouders dezer personen iets mededeelen? Welke wapens voerden zij? De latere familie *du Marchie Sarvaas* voert het wapen, dat voorkomt in de Kwartierstaten van v. R. v. d. Kloot en Bär (gevierendeeld 1 en 4 een lelie, met adelaar in een vrijkwartier, 2 en 3 een schuinbalk; hartschild met leeuw); dit wapen komt, behoudens de kleuren, merkwaardig overeen met het wapen *Jucot,* door den heer Jac. Reepmaker opgegeven in zijn genealogie Reepmaker. Bestaat tusschen deze beide families verband? Stelt een der kwartieren wellicht *Langerac* of *du Marchie* voor?

's-Gr. TE. à TH. v. D. H.

Wapen van Meverden. Terwijl Rietstap (Wapenkunde, blz. 190), als een der bijzondere en bij uitsluiting eigen hoedanigheden van den *Pruisischen Adelaar* opgeeft de vleugel beladen met een halfcirkelvormige gouden streep, die hare buiging van onderen heeft en in een klaverblad eindigt, zegt Koopmans (Alg. Ned. Familieblad 1889, blz. 268, fig. 31), van het wapen van *Evert van Meverden*, dat dit opmerkelijk is om de vleugels met uiteinden in klaverbladvorm. Ook Fahne geeft (o. a. in Denkm. u. Ahnent. Mumm., blz. 68) de vleugels van het wapen van *v. Mevert* op als beladen met een rosette.

Kan men mij inlichten of er soms eenig verband zou kunnen bestaan tusschen die klaverbladen (en die rosetten) bij den Pruisischen Adelaar en de vleugels van het Meverdensche wapen, en zoo ja, wat de heraldische beteekenis daarvan is?

's-Gr. v. M.

Woelde (van), (XXXII, 223). In de Inventare der nichtstaatlichen Archive der Provinz Westfalen, Band 1: Regierungsbezirk Munster, treft men nog het volgende aan:

1399 April 5. *Bruen van Woelde* en *Vrederyc*, zijn zoon, hebben aan het Kapittel te Oldenzaal tienden in kerspel Ootmarsum verkocht. *Gryete,* Bruen's dochter, keurt verkoop goed. (Heft IV, Kr. Steinf. p. 290).

1399 April 5. *Stine van Woelde* dochter van *Bruen* hierboven, keurt mede verkoop goed. (id. p. 291).

1363 April 26. *Hynrich van den Wolde genaamd van den Polle*, knaap. (Heft I, Kreis Ahaus, p. 10).

's-Gravenhage. J. D. WAGNER.

Zegelafdrukken gevraagd. Ondergeteekende zegt hartelijk dank voor de zegelafdrukken door hem ontvangen en houdt zich voor verdere toezending steeds gaarne aanbevolen.

Amsterdam, W. L. VAN DEN AKKER.
P. C. Hooftstraat 37.

INHOUD 1916, N° 11.

Bestuursberichten. — Bijdrage tot de geschiedenis van het Rotterdamsch regeeringsgeslacht Clinckebel—Vigilantius—van Tevlingen, aan de hand van een drietal vicarieën, door G. B. Ch. van der Feen. — Geslacht van Beuningen, door R. van Beuningen van Helsdingen. — De oudste Protestantsche lidmatenregisters van Oosterhout (N.B.), medegedeeld door Carl Köfler (vervolg). — Korte mededeelingen: Eulenbeck (Uhlenbeck); Een niet bekende tak van Ulft; Van Keppel-Gruter; De uitspraak van Engelsche familienamen; Doublet; Eltcoke; Tielenius Kruythoff; Raet (de); Oud Wapenboek. — Vragen en antwoorden: Bueren (van); Echten (van); Eckelboom; Elteren; Gronden (van der); Jacobi later van der Valck; Mierop (van den); Montfort (Thorn); Noyelles (de); Prehn (van); Raesfeld (van)—van Reede; Retemeyer-van Wijck; Sarvaas; Wapen van Meverden; Woelde (van); Zegelafdrukken gevraagd.

1) 62e Navorscher, blz. 111.
2) Archief Hulsen.
3) Volgens Fahne sterft hij 24 Aug. 1679 zonder kinderen na te laten.
4) v. Doorninck. Geslachtk. aant.

MAANDBLAD

VAN HET

Genealogisch - heraldisch Genootschap : „De Nederlandsche Leeuw,"

Dit blad verschijnt maandelijks en wordt alleen aan de Leden van het Genootschap gezonden. Bijdragen, correspondentie betreffende de redactie van het Maandblad, opgaven van **adresverandering,** gelieve men to richten tot den redacteur, Mr. TH. R. VALCK LUCASSEN, *Raamweg* 14, *'s-Gravenhage.*

Contributiën enz. aan den penningmeester, B. VAN HAERSMA BUMA, *Mauritskade 9-15, 's-Gravenhage.*

De jaarlijksche contributie bedraagt f7.50. Leden te 's-Gravenhage, die de wekelijksche portefeuille ontvangen, betalen hiervoor *f* 2.50 per jaar.

Brieven, aanvragen enz., betreffende het Genootschap te **richten** tot den **secretaris, Mr.** TH. R. VALCK LUCASSEN, *Raamweg* 14, *'s-Gravenhage, en* die betreffende de Bibliotheek, **opmerkingen in zake** de **verzending en aanvragen om exemplaren van vroeger verschenen Maandbladen tot den wnd. Bibliothecaris, Jhr. Mr. Th.** VAN RHEINECK LEYSSIUS, *Vivienstraat 10,* Scheveningen.

De Bibliotheek van het **Genootschap,** gevestigd *Heerengracht* 62 (hoek *Princessegracht*), *'s-Gravenhage, is* **voor** de Leden geopend **iedereen** Maandag van *3-5* **uur.**

De redactie van het Maandblad wijst er nadrukkelijk op, dat zij niet aansprakelijk is voor de strekking of den inhoud der onderteekende stukken.

N°. 12. **XXXIVe Jaargang.** **December 1916.**

BESTUURSBERICHTEN.

Maandelijksche Bijeenkomsten.

Aangezien de eerste Maandag in Januari op Nieuwjaarsdag valt, zal de eerstvolgende bijeenkomst plaats hebben op Maandag 8 Januari 19 1'7, om 4 u. 30 n.m., in Maison Bordelaise, Passage, 'u-Gravenhage.

Voor de Bibliotheek.

Voor de Bibliotheek mochten wij in dank ontvangen:

Jhr. C. H. C. A. van Sypesteyn. Penningkundige Geschiedenis der stad Haarlem. Amsterdam. 1916.80. *(Van den Schrijver.)*

F. H. de Vos. Genoalogy of the family of de Vos of Ceylon. Galle. 1911. gr. 8°. *(Van den Schrijver.)*

Mr. H. W a 11 e r. Fragment Genealogie Sprakel. (Overdr. uit de Versl. en Meded. der Ver. t. b. v. Overys. Regt en Gesch., 1916). 8°. *(Van den Schrijver.)*

Bijdrage tot de geschiedenis van het Rotterdamsche regeeringsgeslacht Clinckebel -Vigilantius-Van Teylingen , aan de hand van een drietal vicarieën,

DOOR

G. B. CH. VAN DER FEEN.

(vervolg van XXXIV, 268.)

Met Dirck Claesz. Hel, naar alle waarschijnlijkheid de vader van Ma r i tg e Di r c x d r., de echtgenoote van Claes Jansz. van Roodenburg, was vermoedelijk de laatste directe mannelijke afstammeling van een van de kinderen van Picter Claesz. den goudsmid overleden. Een die aan de stichtster nader was verwant, Mr. Nicolaes Gregorius van Teylingen, deed thans zijn aanspraken op de vicariën gelden.

In het jaar 1616 of daaromtrent maakte Mr. Nicolaes Gregorius Chirugijn [18]) te Rotterdam voor schepenen van Rotterdam een proces aanhangig tegen C 1 aes Jansz. van Roodenburch, wonende te Oudewater, in zake het recht op de vicarieën,gesticht door Geertruid Jacobsdr., weduwe van Doe Jansz. van der S 1 uys. Dit proces werd ten zijne gunste beslist :

....„Mijne heeren van de Gerechte voornoemt door„gesien ende gevisiteert hebbende het schriftelijk proces „onder hen lieden gefurneert ende daerop gehadt hebbende „het advijs van rechtsgeleerden en *vinden de saecke „niet in staete om eijntelick te mogen werden getermi„neert* [19]) ordonneren den voirsz. eyser in reconventie [20]) „naeder te bewijsen sijn geallegeerdc affcomste van „Geertruij t Jacobsdr. weduwe van Doe Jansz. „van der Sluijs, adjudiceeren niettemin den selven „eijser in reconventie de recredentie van de twee vicariën „mette goederen ende incompsten daertoe specteerende „bij deselfde Geertruijt Jacobs d'eene op Maria „Magdalenen outaer ende d' andere op St. Eligius altaer „beijde in de kercke van Rotterdam gefundeert. Ont„seggen den voorsz. eijser in conventie voor *als noch* [19]) „sijnen eijsch in 't selve cas, tegens den voorsz. gedaechde „in conventie gedaen, ende reserverende de costen ten „uuteijnde toe van de saecke. Aldus gearresteerd op „ten 24^en Octobris 1610, present alle de schepenen ter „rolle gepronuncieert op den 30^en desselvigen Maents. „Compareerde D u y n C 1 a e s z. [21]) ende constitueerde

[18]) Deze Mr. Nicolaes Gregorius, juister Gregorii, voerde behalve den achternaam Van Teyli ngen dien van Vigilantius, welke ook gedragen werd door zijn broeder Joris, zie Mr. R. Bijlsma, Wapenheraut 1916 blz. 317. Volgens de in noot 32 genoemde genealogie zou hij 19 April 1579 zijn geboren.

[19]) Cursiveering van mij. — V. d. F.

[20]) Mr. Nicolaes Gregorius is „verwerer (gedaagde) in conventie" en „eijscher in reconventie"; Claes Jansz. van Roodenburoh, „eijscher in conventie" cn „verwerer in reconventie".

[21]) Duyn Cl aesz. = Jacob Claesz. Duyn, burgemeester van Rotterdam (1619) en baljuw-dijkgraaf van Schieland (1619), zwager van Mr. Ni colaes Gregorius , bovengenoemd, zie Mr. R. Bijlsma, Wapenheraut 1915, blz. 81.

„hem borge voor de recredentie in de sententie hier-„boven geroert onder verbant van sijn persoon ende „goederen geen uutgeseyt. Actum de lesten November „1615". [22])

Het is waarschijnlijk bij deze gelegenheid, dat Mr. Nicolaes Gregoriusz. het boven vermelde genealogietje overlegt. Daarop staat toch onder zijn naam „verweerer in conventie" [23]). Bij de stukken, welke op de vicarie betrekking hebben, bevindt zich nog een copie van een ongedateerd request van Nicolaes Gregorius, chirurgijn, aan de Ed. Mo. Heeren Gecommitteerde Raden van de Heeren Staten van Hollandt, waarin hij mededeelt de collatie te hebben bekomen „soo „van den heer van Cralingen als heere van 't huys te „ Hooningen , als van de Hooftmans van 't voorsz. gilde", en confirmatie van deze begeving verzoekt. [24])

Na den dood van Mr. Nicolaes Gregoriusz. [25]) werd d.d. 14 December 1621 een brief van confirmatie voor beide vicariën verleend aan Gregorius Claesz. den oudsten zoon van Mr. Nicolaes Grego riusz., op verzoek van Jacob Claesz. Duijn, dijkgraaf en baljuw van Schielandt als oom [21]). Daarin staat aangeteekend: „tegenwoordich gifter van de vicarie op het altaar van St. Maria Magdalena Jo Gerard van Asssendelft, heere van Cralingen , Besoyen , Heynenoort" [26]). Op het boven vermelde uittreksel [27]) van den fundatiebrief van deze vicarie wordt nog vermeld:

„De vicarie van St. Magdalena outaer in de kercke „tot Rotterdam es wederom aengebracht bij eenen „Duijn Claesz., Bailluw ende dijkgraeff van Schieland „utten name van sijn susters zoon genaemt Gregorius „Claesz., die de gifte van dien verkregen heeft mits-„gaeders brieven van confirmatie in communi forma, „daervan ik acte van aanbrengingh gegeven hebbe op „ten 26 Februari 1622." [28])

De begeving van de vicarie op het altaar van St. Eligius aan Gregorius Claesz. door het St. Eloy gilde was geschied op den 15den Maart 1621 (Bijlage V.).

Mr. Gregorius van Teylingen, de bovengenoemde Gregorius Claesz., was evenals zijnvader chirurgijn [29]), en huwde met Aefgen Cornelisdr. Cirre (Sirre of Siere). Zij testeerden 3 Juni 1645. [30]) Kort daarop overleed Mr. G r egorius van Teylingen; want 31 Juli 1646 verkocht Aefgen Cornelisdr. Cirre of Sirre, weduwe en boedelhoudster van Mr. Gregorius van Teylingen haar huisinge en erve aan de W.-zijde van de Hooftstraat, grenzende ten N. aan het huis van Nicolaes van Teylingen, voor 6600 g., mitsgaders vier rosenobels tot een recognitie voor de kinderen van de verkoopster [31]). Hij liet drie dochters na: Grietje, Ann a en Adriana, waarvan de laatste huwde met Pieter Paisecoeux, Raad in de Vroedschap en Burgemeester te Rotterdam. [32])

De afstammelingen van Pieter Claesz. den goudsmid trachtten nu blijkbaar de vicarieën weer aan zich te trekken. Bij acte van den 11en September 1646 „obtineert" Aeltgen Jans, Huisvrouwe van Huybert Aryaensz. Verveer [33]), burger te Dordrecht, de „ge-„requireerde collatie respectieve over de possesie van „de twee vicariën soo van de heer van Cralingen als „heere van 't Buys te Honingen, als mede van de „hooftmans van de St. Eloysgilde", en verzoekt de confirmatie van deze collatie „ten eijnde den inne-„commen van de voorsz. twee vicariën moge strecken „tot onderhout van haer swaer familie van zes kinderen „ende specialijcken van haere zoonen, die zij van „meijninge is ter schoole ende in studie op te voeden." [34]) Zij ontvangt acte van confirmatie d.d. 28 October 1646 [35]), en brengt de goederen aan d.d. 26 October 1646. [36])

Een maand eerder, d.d. 20 September 1646 was reeds een brief van confirmatie verleend aan Claes Claesz., „mits het overlijden van Gregorius Claesz. zijn suppliants broeder". Hierbij werd overgelegd een staat van de goederen specteerende tot de vicarieën, ten overstaan van Notaris J. van Vliet, onderteekend door C l a e s Claess en. [37]) (Bijlage VI.)

Mogelijk is er een proces over het bezit van de vicarieën geweest. Hierop schijnen de afschriften te duiden, welke in 1646 van de fundatie-brieven werden gemaakt. Blijkbaar heeft Claes Claesz. van Teyli n gen het pleit gewonnen; deze brengt den 10en November 1645 de goederen tot de twee vicarieën specteerende aan. [38]) Het St. Eloysgilde begiftigde hem den 11en Mei 1646 met de vicarie op het altaar van St. Eligius. [39])

[22]) Bijlage VII, N° 6.

[23]) In dorso staat geschreven „Geslachtsboom mette giften van den Heere van Grelingen ende St. Eloygilde op Mr. Ni co l a es G r e g o r i u s", zie Bijlage VII, N° 7.

[24]) Bijlage VII, N° 8.

[25]) Mr. Nicolaes Gregoriuse. werd begraven in de week van 22/29 Februari 1620, zie Mr. R. Bijlsma, Wapenheraut 1915 blz. 81.

[26]) Bijlage VII, noot 18.

Uit het huwelijk van Gillis van der Lecke met Floris van Kijfhoek (noot 6) was een dochter gesproten Alijt van Kijfhoek geheeten, overleden in 1530, die vóór 1514 huwde met N i co l a es v a n A ss en de 1 ft , Heer van Brantswaart, Ambachtsheer van Besoyen en Heynenoord. Op deze wijze kwamen de heerlijkheden Cralingen en Honingen aan het geslacht Assendelft. Verg.: Wapenheraut 1904 bl. 307.

[27]) Kolom 263, Bijlage VII, N° 9.

[28]) Vergelijk ook Bijlage VII, N° 11.

[29]) Zie Mr. R. Bijlsma, Wapenheraut 1915, blz. 81.

[30]) Not. prot. Johan Troost, Albertszoon, 1 fol. 30 verso.

[31]) Als boven, 3 fol. 14.

In de weck van 5-11 Juni 1645 werd de dood aangegeven van „Mr. Gregorius; de vrouw hiet Aeohie Cornelis in de Hoogstraet over menheer schepen de Ruyter". (Doodboek-Rotterdam).

[32]) Zie Hs. Genealogie Michiel Gerards Cousin en Haasje van B le ij s wij k, op het Gemeente- archief te Rotterdam. Ik kom op deze genealogie terug bij de bijdrage tot de geschiedenisvanhet Delftsohe geslacht Moe y t en de vicarie op het Lieve Vrouwe altaar in de kerk te Ackersloot.

[33]) Huybert Ariaensz. Verveer te Dorclreoht was de zoon van Adriaen Huybertsz. Verveer en Agniete Heermans dochter(?) van Herman Heermans, patroon 4 April 1634 van de vicarie op het altaar van St. Jan Evangelist te den Briel, gefundeerd in 1459 door Jacob Heermanen Thielman Oom Dircksz., als voogden van Marieken en Agniese Thielman Oom Dircksz. (Zie Register van confirmatiën op collatiën van vicariën 1601—1681, fol. 100, en 1720—1735, Holland nos. 1767 en 1771 enz.).

[34]) Zie Bijlage VII, N° 12. Verg. (Mr.) P. (H.) van der Sohelling, aanteekeningen rakende kerken, kapellen, kloosters te Rotterdam, Dl. XX, fol. 88 verso.

[35]) Bijlage VII, N° 13.

[36]) Zie boven kolom 262.

[37]) Bijlage VII, N° 14.

[38]) In Bijlage VII, N° 11 staat abusievelijk, dat de vicarie d.d. 8 November 1640 werd aangebracht.

[39]) „Den 11en Mey 1646. hebben de hoofdluyden van St. Eloysgilde op 't versoek van Claes Claesz. van Teylingen, als de oudste ende naeste van de geslagte van de fondatrice de vicary, waervan de laetste besitter is geweest Gregorius Claesz. sijn broeder geconfereert ende op hem gegaen, volgens acte verleden voor den Notaris Gerrit Damen van Nijdek". (Mr.) P. (H.) van der Schelling, banteekeningen, Deel XX, fol. 88 vs.

Bovengenoemde C 1 a e s v an T ey 1 i n g e n was koopman-kruidenier [40]). Hij had uit zijn huwelijk met Maria van der Burch zes kinderen: Anna, die huwde met Hermanus Vinck, Claes van Teylingen zonder kinderen, Adriaen van Teylingen, diehuwdemet Anna Breodenbije [41]), Gregorius van Teylingen, Burgemeester van Rotterdam en Ontvanger van de Gemeene middelen, Dirk van Teylingen, die huwde met Anna Bosch, en de stamvader werd van de thans nog levende leden van zijn geslacht, en Maria van Teylingen, die huwde met Cornelis de Jong , Raad in de vroedschap, Burgemeester en dijkgraaf van Schieland te Rotterdam [32]). Hij overleed in September 1668 [40a]).

Den 19en Mei 1681 kwamen voor den notaris Justus Verschuir Adriaen en Gregorius van Teylingen, „soonen van Claes Claesz. van Teylingen, ver-„klaerende die naar haar za. vaders overlijden gerechtigde" — tot de vicarie op het altaar van St. Eligius — „was „Joris Claesz. van Teylingen haar oom, als de „oudste ende naeste van de geslachte van de fon-„datrice." [42])

Deze Joris van Teylingen was zijdelakenkooper [40]), en had uit zijn eerste huwelijk met M argare t ha Siore twee dochters: Eva [32])[43]) en Margaritha van Teylingen, gehuwd met Mr. Cornelis van Hou ten [43a]), der medicijnen doctor, en uit zijn tweede huwelijk met Geertge Lambrechtsdr. van Dorsten één zoon: Lambertus van Teylingen [32]). Hij en zijn vader testeerden den 24en Mei 1677 [43a]). De laatste overleed in Januari 1691, en de eerste in Juli 1694 [43b]).

Van de vicarie op het altaar van St. Eloy in Onze Lieve Vrouwe kerk te Leiden, vonden wij het laatst melding gemaakt den 6en September 1605, toen deze door Dirck Cl ae sz. Be 1 te Leiden als collateur ten behoeve van Claes Jansz. student te Leiden werd aangebracht [44]). Ik vermoed, dat de collatie en de possessie van deze vicario steeds in dezelfde handen is geweest: als de andere vicariën. Men scheen het echter niet de moeite waard te vinden er in de stukken melding van te maken. De vicarie wierp blijkbaar geen inkomsten meer af, anders had men zch er wel meer om bekommerd.

In het jaar 1706, d. d. 10 Maart, confereerde, ten overstaan van notaris de Custer, Claes van T ey-1 in gen, koopman en kruidenier te Rotterdam, de oudste zoon van Claes en Maria van der Burch, waarvan hierboven sprake was, „door het overlijden van Lam-„bertus Jorisz., zijn comperants neeff laetste besitter „en vicaris van seeckere vicarie eertijds gefundeerd „in den jare 1470 bij J ac o b C l a e s z. Priester van „Utrecht en Canoninck in de kercke tot Santen op „St. Eloysaltaar , gelegen in de Lieve Vrouwe kerk

[40]) Mr. R. Bijlsma, Wapenheraut 1916, blz. 81.

4%) In de week van 24—30 September 1668 werd de doodaangifte gedaan van „Nicolaas van Teylingen, de vrouw Maria Claes in de Hooftstraat, in de Peperbaal." (Register n° 4 van de overledenen Rotterdam 1657-1676).

[41]) Of en zoo ja welke kinderen uit dit huwelijk zijn voortgekomen, wordt niet vermeld in de genealogie, bedoeld in noot 32.

[42]) (Mr.) P. (H.) van der Schelling, Aanteekcningcn, Deel XX, fol. 88.

[43]) Zij testeerde 2 Febr. 1679, (Not. prot. Zeger v. d. Bugge, 11, fol. 210), en werd begraven in de week van 3—9 Mei 1705. Zij woonde aan den Oppert (Registers der dooden, n° 12, 1705-1709).

[43a]) Not. Prot. Zeger v. d. Bugge, 11, fol. 99.

[43b]) Doodboek Rotterdam.

[44]) Zie kolom 263.

„tot Leyden als de oudste en naeste van den bloede „van den voornoemdeu Jacob C 1 aesz., priester", deze vicarie aan zijne zusterszoon 1 s aäc V inck, don zoon van Hermanus en Anna van Teylingen. [45])

Bij dezelfde acte werd Is aä c Vi nc k mede begiftigd met de vicarie op het altaar van St. Maria Magdalena. De collatie hiervan berustte dus thans, na het uitsterven van de heeren van Cralingen, aan den naaste van den bloede van de stichtster. [45])

Den 4en Maart 1705 hadden Claes van Teylingen en de hoofdlieden van het St. Eloysgilde, ten overstaan van notaris de Custer, de vicario op het altaar van St. Eligius in de parochiekerk te Rotterdam op I s a ä c V i n c k, bovengenoemd, geconfereerd. De hoofdlieden van het St. Eloygilde bezaten dus nog de begeving van deze vicarie.

Isaäc Vinck werd den 11en Maart 1705 door de Staten van Holland in het bezit van de drie vicarieën bevestigd [45]). Hij huwde 27 October 1706 M agd ale n a D u 11 aert, en had uit dit huwelijk vier dochters. [32]) Hij werd begraven tusschen 14 en 20 Mei 1762. [46])

Zijn neef Dirck, gezegd Theodorus van Teylingen, Raad in de Vroedschap en Burgemeester van Rotterdam, de eenige zoon van den in 1734 overleden Dirck van Teylingen bovengenoemd en Anna Bosch [47]) confereerde „door het overlijden van 1 s a ä c Vin c k zijn comparants neef, laatste bezitter en vicaris, als oudste van den bloede" van den stichter en de stichtster de vicarie op het altaar van St. Eligius in Onze Lieve Vrouwe kerk te Leiden en die op het altaar van St. Maria Magdalena in de parochiekerk te Rotterdam, d.d. 6 Juni 1764 op zijn jongsten zoon Isaäc. [48])

De vicarie op het altaar van St. Eligius in de parochiekerk te Rotterdam was mede geconfereerd op Is aäc van Teylingen en wel den 10en November 1763 door Mr.. Theodorus van Teylingen en de hoofdlieden van het St. Eloygilde. [48])

Is aäc ontving een brief van confirmatie van de collatie van de drie vicariën op den 23en Juli 1764. [48]) Mr. Isaäc van Teylingen, Raad in de Vroedschap en Burgemeester van de stad Rotterdam, huwde den 2en November 1772 met Geertruida Johanna Bouwen. Hij had uit dit huwelijk twee dochters en één zoon: Agneta Theodora Lucia, Louisa J ohanna, en Everhard Paulus van Teylingen [39]). Hij overleed den 23en Mei 1813, ruim 77 jaar oud [49]). Zijn zoon Everhard Paulus overleed

[45]) Zie Register minuut-confirmatiön van vicariën, 1703—1714, Holland n° 1769.

[46]) Register der Dooden te Rotterdam, N° 19 (20 Dec. 1750-17 Maart 1759).

[47]) Behalve dezen zoon was er ook nog een dochter, genaamd Anna. Deze Anna van Teylingen huwde met Cornelis van der K em p , Predikant en Professor te Rotterdam, uit welk huwelijk twee zonen Diederik en Jan Theodorus. De eerste was S.S. Th. Doctor en Professor te Leiden en huwde met Margaretha Elisabeth van de Wall, en de tweede Ritmeester van de Cavallerie, zie Hs. genealogie, genoemd in noot 32.

[48]) Als boven in noot 45, N° 1773.

[49]) De doodsadrertentie luidde :

„Heden overleed tot onze droefheid, onze teedergeliefde en „hooggeeerde vader, Mr. Isaäc van Teylingen, inlevenridder „van de Keizerlijke orde der Reunio, oud-burgemeester dezer stad „en dijkgraaf van het hoogheemraadschap van Schieland, enz. enz. „in den ouderdom van ruim zeven-en-zeventig jaren?'

Rotterdam. den 23 Mey 1813.

E. P. van Teylingen, uit aller naam.

(Mededeeling van den Gemeentearchivaris van Rotterdam).

den 1en Maart 1844. Deze was gehuwd, maar liet waarschijnlijk geen kinderen na. [50])

Evenals Lambert Jorisz. van Teylingen na den dood van zijn vader Joris, den naastgerechtigde, en Isaäc Vinck na den dood van zijn oom Nicolaas, die de vicerieën op hem had geconfereerd, de vicarieën gedurende hun leven hebben behouden, is ook Mr. Isaäc van Teylingen waarschijnlijk, na den dood van zijn vader in 1776, in het bezit van de vicnrieën gebleven. Eerst na zijn overlijden deed „de naaste en oudste van den bloede" wederom zijn recht op één van de vicarieën gelden.

Den 8en Maart 1815 geeft Jacob Jan van Teylingen te Ravenstein voor Mr. Leopold Frans Cooth, openbaar notaris aldaar, te kennen „dat door het overlijden van „wijlen zijn oud-oom Mr. Isaäc van Teylingen, „oud-burgemeester der stad Rotterdam hem competeert „het recht van patronaatschap en collatie van zekere „vicarie bij desselfs origine gefundeert op St. Eligii „Autaar in de St. Laurenskerk te Rotterdam, *waarvan „de goederen bestaan, zoo in eenige landerijen, gelegen „in Smeesland onder West-IJselmonde, als in een losrente „ten laste van het gemeene land van Hollant* [51]), en „welke vicarie of beneficie jegenswoordig was vaccerende „door het overlijden en verlaten van den laatsten pos- „sesseur van dien", en confereert „als zoodanig deze „vicarie aan zijn zoon Arnout Jacob van Tey- „lin gen, om na investituur van Z. K. H. den Prins „van Oranje-Nassau, Souverein Vorst der Vereenigde „Nederlanden de inkomsten te genieten."

Jacob Jan van Teylingen, zond een request aan Z. M. den Koning, hetwelk den 16on Mei *1817* werd gerenvoyeerd aan het Departement van Justitie om consideratiën en advies. De Minister van Justitie stelde het verzoekschrift den 27on Mei daaraanvolgende in handen van den gouverneur van Zuid Holland Van der Duyn. Deze brengt den 3en Maart 1818 advies uit.

De vertraging was veroorzaakt geworden door de tot dusverre bestaande nalatigheid van den zaakgelastigde [52]) van den suppliant in het aan hem [53]) bezorgen van eenige door hem noodig geachte en van hem [53]) gevraagde inlichtingen, aangaande het vroeger voorgevallene met deze vicarie en het ten dien einde als steeds gebruikelijk te requeste annexeren der laatste acte van confirmatie of welke copie authenthiek van de zelve, waarvan hij de bezorging herhaalde malen heeft op zich genomen. De Gouverneur bericht, dat hij bij gebreke dier laatste acte in de registers der bij de Staten

[50]) De doodsadvertentie luidde :

„Rotterdam, 1 Maart 1844. — Heden overleed alhier in den ouderdom „van 68 jaar de WelEdelGeboren Heer Mr. Everhard Paulus „van T eylingen, in leven oud-schepen dezer stad, oud-secretaris „der Hooge Vierschaar van Schieland, enz.

„Eenige kennisgeving buiten de stad.

„Op uitdrukkelijk verlangen van den overledene zullen geen uiter- „lijke teekenen van rouw worden gedragen".

De dankadvertentie luidde:

„De Weduwe en Betrekkingen van wijlen den WelEdelGeboren „Heer Mr. E. P. van T eylingen betuigen bij deze hunnen harte- „lijken dank voor de aan hen betoonde deelneming bij Z. Ed „afsterven." 15 Maart 1844.

Rotterdamsche Courant 1844, Nos 29 en 33, d.d. 7 en 16 Maart.

[51]) Curaiveering van mij. — V. d. F.

[52]) G. Bekking, zie Bijlage VIII, N° 4.

[53]) Van der Duyn.

van deze provincie verleende brieven van confirmatie aangaande do ten rcqueste vermelde vicarie niet heeft kunnen vinden, dan dat blijkens de ten deze gevoegde authentieke kopie eener door de voornoemde Staten op den 23n Juli 1754 verleende acte van confirmatie daarvan door de hoofdluijden van St. Eloysgilde binnen Rotterdam, als aan wien de collatie van dien volgens de fundatie-brief competerende was, op het voorstel van Theodorus van Teylingen op zijnen zoon Isäac [54]) gedane collatie is bevestigd geworden en wettiglijk met de door den voornoemden Theodorus van Teylingen terzelver tijd gedane collatie der twee overige in voornoemde acte vermelde vicariën, waarvan in het onderhavige door Jacob Jan van Teylingen aan Z. M. gepresenteerde request thans geen gewag wordt gemaakt; en gaat dan verder:

„Er ontstaat dus al aanstonds mijns inziens de vraag, „of bij de vernietiging van het voorsz. St. Eloysgilde „het patronaat van voorsz. vicarie op den suppliant, „als naaste in den bloede aan de institutrice heeft kunnen „en moeten overgaan, en zoo al ja, of dan de appro- „batie van den Souverein op dezen overgang in alle „gevallen niet heeft moeten gevraagd en verkregen „worden, als mede, wat er van de twee overige vicariën „geworden is.

„Ter beantwoording nu dezer vragen, zie ik mij bij „gebrek der noodige renseignementen, waaronder ook „de inzage van den fundatiebrief, indien dezelve nog „bestaat, welligt van belang zouden kunnen zijn, geheel „buiten staat en daardoor ook tevens tot het geven „van een stellig advies op het verzoek van den suppliant, „vermeenende ik eeniglijk aan Uwe Excellentie in „overweging te moeten geven, of niet aan den zelven, „alvorens eene definitive dispositie op deszelfs verzoek „tot confirmatie te nemen, zoude behooren te worden „opgelegd nadere inlichtingen te geven, aangaande „het sedert de hierboven verm. acte door de Staten „van Holland verleende acte van confirmatie met deze „vicarie gebeurde, met staving van denzelfs regt op „het patronaatschap, en bijvoeging der noodige opgave „van het verder gebeurde met de twee overige, in die „acte vermelde vicariën en der redenen, welke hem „ weerhouden hebben van dezelve insgelijks bij deszelfs „request te vermelden".

Het antwoord d.d. 31 Maart 1818 van den Minister van Justitie luidde :

„De Minister van Justitie gezien en geexamineerd „hebbende de requeste aan Z. M. gepresenteerd door Jacob Jan van Teylingen, daarbij verzoekende „aggreatie der collatie ten faveure van zijnen zoon „Ar nout Jacob van Teylingen gedaan van zekere „vicary enz., en welke request bij Zr Ms App. t. van „den 16on Mey 1817 aan het Departement van Justitie „is gerenvoyeerd ;

„ Gezien , enz.

„In aanmerking nemende, dat de zaakgelastigde van „den suppliant, onaangezien de door vorengemelde „Heer Gouvernour gedane aanvragen om nadere inlich- „tingen aangaande het voorgevallene met de voorsz. „vicaryen ten einde van des suppliants regt van pa-

[54]) In het origineele stuk gecursiveerd.

„tronaat te doen blijken, is nalatig gebleven, om iets „dienaangaande over te leggen;

„Heeft, uit krachte der algemeene authorisatie bij do „hiervoren gemelde besluite verstrekt, verklaard, gelijk „hij Minister verklaart bij dezen, dat bij gebrek aan de „noodige bewijsstukken van des suppliants regt te dezen „in het door denzelven gedaan verzoek niet kan worden „getreden, blijvende niettemin aan den suppliant vrij „en onverlet, om, wanneer hij behoorlijke bewijzen tot „staving van zijn regt mogt hebben kunnen opzamelen, „zich met overlegging van dezelven nader aan item „Minister te wenden" [55]).

De confirmatie van de begering heeft dus niet plaats gehad, omdat, naar het gevoelen van den Kroon, Jacob Jan van Teylingen in gebreke was gebleven met bewijzen te staven, dat hem het patronaatschap van de vicarie rechtens toekwam. Het blijkt niet, of Jacob Jan van Teylingcn later nog moeitegedaan heeft zijn recht op deze vicarie of op de andere vicariën te doen gelden [56]). Het bezit van de tot de vicariën behoorende goederen moet later zijn toegewezen aan zijn zoon Arnout Jacob; want volgens diens boedelbeschrijving werden zijn oudsten zoon Cornelis Jacob Jan Arnout de volgende vicariegoederen toebedeeld:

2 certificaten Nationale Werkelijke Schuld à f 100.
3 „ 6 pCt. Rusland à 1000 Roebel; en
f 40.50 contant geld. [57])

De landerijen in West-IJselmonde zijn dus te gelde gemaakt en belegd als boven vermeld.

Naar mijn oordeel kwam Jacob Jan van Teylingen het begevingsrecht van de vicarie op het altaar van St. Eligius te Rotterdam wel degelijk toe, nadat het St. Eloygilde had opgehouden te bestaan, in anologie met hetgeen met de vicarie op het altaar van Maria Magdalena indertijd was geschied.

Het jus *patronatus* van de drie vicariën behoort thans rechtens aan den bovengenoemden Jhr. C. J. J. A. van Teylingen, den oudsten zoon van Arnout Jacob van Teylingen, den oudsten zoon van Jacob Jan van Teylingen, evenals indertijd de afstammelingen van de kinderen van Pieter Claesz.

[55]) Algemeen Rijksarchief, Verbaal Minister van Justitie d.d. 31 Maart 1818, zie Bijlage VIII.

[56]) W. Van Beuningen maakt in zijn Rapport over de vicariegoederen in Holland van 1888 op blz. 241 noot. melding van de vicarie op het St. Eloyaltasr in de St. Laurens kerk te Rotterdam van anno 1500 en de weigering — „wat wel een zeldzaamheid was" — van Minister van Maanen om de begeving van deze vicarie te confirmeeren in 1818. Niet onbelangrijk is, wat de schrijver zegt over het verdwijnen van meerdere vicariën in de gcnoemdc kerk, of elders te Rotterdam gevestigd geweest, waaronder er gevonden worden, die zelfs in deze eeuw nog zijn begeven (zooals deze — V. d. F.) en geconfirmeerd:

„Sedert de genoemde jaren toch wordt er van die vicariën en van „vele andere dezer, on soortgelijke vroegere stichtingen, niets meer „vernomen. Niemand schijnt er zich meer om bekreund tc hebben „dan de gifters, bezitters, of erfgenamen, die in het kalm bezit er „van bleven en gebleven zijn. De kapitalen van sommige vicariën „herkomstig waren ook te Rotterdam zoo geheel gering niet. Lande„rijen waren er niet meer aan verbonden, die waren voor lang „verkocht (- bij deze vicarie eerst na 1818 — V. d. F.); en als nu „de opbrengst, zooals dikwijls gebeurde, maar belegd was in een „eenvoudigen losrontebrief, en dat stuk in handen was van gifter „of bezitter, dan ging de vervreemding, verduistering en toeëigening „zonder moeite".

[57]) Mededeeling mij welwillend verstrekt door Jhr. G. J. van Teylingen, namens zijn vader Jhr. C. J. J. A. van Teylingen.

steeds de vicarie hebben bezeten, totdat er een, die den stichter en do stichtster van de vicariëen nader stond, zijn rechten deed gelden. Tot op heden is door dezen geen gebruik gemaakt van het hem toekomende *jus patronatus;* mocht hij dit tijdens zijn leven niet doen, zoo vervalt na zijn dood dit recht aan den naast rechthebbende. Sterft de tak van Jacob Jan van Teylingen in mannelijke linie uit, dan komt het begevingsrecht aan den oudsten mannelijken nakomeling van Diederik Gregorius van Teylingen, den jongeren broeder van Jacob Jan van Teylingen. Zijn er nog andere mannelijke nakomelingen van Arnout van Teylingen, den vader van Jacob Jan en Diederik Gregorius bovengenoemd in leven, zoo komen deze na de tak van Diedorik Gregorius aan de beurt. Zijn ook deze overleden, zoo kunnen mannelijke nakomelingen van Christiaan van Teylingen, den zesden zoon van Dirck, gezegd Theodorus van Teylingen, voor het geval er die nog mochten zijn, hunne rechten doen gelden. (Zie Bijlage IX.)

Aanvullingen en verbeteringen.

Nadat het eerste gedeelte van deze bijdrage was verschenen, onving ik van den heer W. J. J. C. Bijleveld het volgende afschrift van een charter van het klooster Marienhoven (Bernardieten te Warmond). [58]).

„Schout, burgemeesters, schepenen en gemeen recht „der stadt van der Nypoirt erkennen met toestemming „van kerk en H. Geestmeesters en de gemeente aldaar „ten behoeve van stad en kerk gepacht te hebben „van frater Symon Claesz., gemachtigde van het „klooster Marienhoven en van Doeye Jans van der „Sluys en Geertruyd Jacobsdr. zijne vrouweeen „uiterwaard tusschen dijk en Lek in Langerak naast „de poirtgraft voor 4 Beiersche gulden van 14 st., „1429 [59]), October 16". Met stadzegel van Nieuwpoort.

In 1485 hadden zij het land nog onverdeeld, zooals uit een vidimus van 30 April 1489 blijkt.

Mejuffrouw Dr. H. C. H. Moquette, adjunct-archivaris te Rotterdam deelde mij mede, dat Pieter en Jan van den Boechorst 2 December 1473 de helft van de koren- en smaltienden in West-IJselmonde overdragen aan Doe Jansz. van der Sluys; in 1480 ontvangt zijne huisvrouw Geertruyt Jacobsdr. deze als duwarie, en in 1495 zijn zoon, na den dood van zijn vader.

Elisabeth de Wittedr., dochter uit het eerste huwelijk van Jan de Witte van Bulgersteyn, baljuw van Rotterdam, de eerste vrouw van Doe Jansz. van der Sluys was in 1481 reeds eenigen tijd overleden, zooals blijkt uit een sententie van het Hof van Holland van 7 Februari 1480 (Stilo curiae). [60])

[58]) Inv. 1294, Request 488*a*.

[59]) Zal wel moeten zijn 1479.

[60]) Sententiën Hof van Holland 15 Juli 1480-1 Maart 1481, fol. 112 verso.

Uit zijn eerste huwelijk had Doe Jansz. van der Sluys zes kinderen, o. a. twee dochters, die in 1481 gehuwd waren [60]), en uit zijn tweede geen [61]). Hij overleed in 1496, wat onder meer blijkt uit het volgende :

Den laatsten dag in Februari 1495 stilo curiae wordt door het Hof van Holland vonnis gewezen in „een geschil tusschen die weduwe en de erfgenamen van wijlen Doe Jansz. ende huere medegesellen an d' een sijdt ende Gideon Sysman an d' andere." [62])

Waarschijnlijk is dus Geertruid Jacobsdr. omstreeks 1479 gehuwd met Doe Jansz. van der Sluij s. De laatste overleed in 1496.

Kolom 269, noot 4. Jan van der Leck, was behalve heer van Cralingen, ook heer van IJselmonde, Castricum en Heemskerk en bezat het huis Haarlem.

Kolom 260, noot 6. Joncfvrou Gilles van der Leck was een dochter van Jan van der Leck bovengenoemd en Joncfrou Jan Dirck van Egmond, en vrouwe van Castricum en Heemskerk en bezitster van hot huis Haarlem, sedert den dood van haren broeder Ad riae n in 1482.

Idem, noot 7. Ogier van Cralingen moet een bastaardzoon hebben gehad, genaamd R o e 10 f v a n Cralin gen en een bastaarddochter dood in 1397, waarschijnlijk zijn er echter nog meer geweest. [63])

Kolom 263. De opdracht van de vicarie op het altaar van St. Eligius in de parochiekerk te Rotterdam door de hoofdmannen van het St. Eloygilde aan het weeshuis had plaats 5 December 1582; maar werd eerst den 14cn Februari 1583 voor schepenen van Rotterdam in het giftenboek ingeschreven. In de acte van opdracht staat vermeld, dat de vicarie bij den naaste van den bloede van de fundatrice van haar dood af tot den jare 1582 toe is bezeten. Dit is waarschijnlijk de eerste begeving door het St. Eloygilde geweest.

Merkwaardig klopt daarmede de begeving van de vicarie op het altaar van St. Maria Magdalena omstreeks 27 November 1682.

Noot 15. P. van der Schelling, aanteekeningen enz., deel *XXX*, lees: (Mr.) P. (H.) van der Schelling, aanteekeningen enz., deel *XX*.

Bijlage I. Geertruid Jacobsdr. huwde omstreeks 1479 met Doe Jansz. van der Sluys. De laatste overleed in 1495. (Zie boven.)

Uit de rekening van den boedel van A dr i a en Willemsz. Biscop (Weeskamer 30 October 1631) blijkt dat deze eigenaar was geweest van het huis, destijds bewoond door C 1 a es Wil 1 e m s z., crunier, (Claes Willemsen „den apteecker") en dezen circa 1627 aangekomen ; de boedel heeft op dit huis een hypotheek van 916 carolus gulden. Uit den boedel blijkt overigens niet van eenige andere relatie tusschen Adriaen Willemsz. Biscop en Claes Willemsz., crunior [64]). De laatste verwierf zich dus in 1527 een huis. Zijn huwelijk mot Marie G ori sdr. zal dus wel omstreeks dit jaar zijn te stellen. Zie over hem nog

[61]) Mededeeling van Mr. R. Bijlsma.
Zie over het geslacht Van der Sluys, Mr. R. Bijlsma, Rotterdamsch Jaarboekje IX 1911, blz. 185/186.
[62]) Huisarchief Van dor Dussen, op den Hoogen Raad van Adel.
[63]) Mededeelingen van Jhr. Mr. W. A. Beelaerts van Bloklaud.

Mr. R. Bijlsma in het Rotterdamsch Jaarboekje 10de Jg. 1912, blz. 97 en 98.

BIJLAGE V.

Begeving van de vicarie op het altaar van St. Eligius 15 Martii anno 1621.

Op huyden den 15 Martii Anno 1621, compareerden voor mij Not[s] pub. ende de getuygen naegenoempt , d'eersaame P i et er Janssn. coperslaecher, Wijnant Maertens sn. houfsmit, Jan Mattheus sn. slootmaecker ende Pi e t er Pi et e rs sn. mesmaecker , alle Hooftmannen van 't Gilde van St. Eloy binnen dese steede Rotterdam ende verclaerden alsoe 't haerder kennisse gecomen was, dat in den jare 1500, op den 23 dach May bij G eertruydt Jacobsdr., weduwe van Doe Jansn, poorterse der stede Rotterdam was gefundeert seeckere vicarie op St. Eligius Bisschops ende confescoors outaer in de parogiekercke der voorsz. stede Rotterdam met conditie, dat de voorsz. fundatrice haer leven lanck geduyrende zoude hebben de gifte en nae haer door den oudsten van Pi eter C l a e s sn. goutsmits kinderen en naer denselven kinderen doodt, dan tot, eeuwighen dagen toe zoude de gifte toecomen den Hooftluyden van 't voorsz. gilde van St, Eloy ende dat de voorsz. kinderen van Piet er C l a es s n. goudsmit all over lange tijt waren gecomen te defi cieeren, sulcx, dat de voorsz. gifte hen comparanten als hooftluyden van 't voorsz. ghilde was competerende, dat sij over sulcx uyt goede gunste en vrijen wille d' voorsz. vicarie hadden geconfereert ende mits desen waren confererende aen G r ego r i us Claessn. outste sone van Mr. Nicolaes Gregorij in zijn leven poorter der stede Rotterdam, versoekende zij comparanten de Ed. Hoochmogende Heeren Staeten van Holland ende West-Vrieslandt, dat deselve E. Hooch mogende heeren gelieve dese gifte te confirmeren ende den voorsz. G r ego r i us C 1 a e s sn. in de voorsz. vicarie te institueren. Compareerde mede de voorsz. Gregorius Claessn., die ten overstaen van Annitgen Cl a es d r. zijne moeder, weduwe van voorsz. Mr. N i c o 1 a es Gregori, inwonende poorster der stede Rotterdam en van Ja c o b C 1 ae s s n. D u y n, baillju ende Dijckgraeve van Schielandt zijnen oom mede comparerende, de voorsz. gifte danckelick was accepterende — versoeeckende de voorsz. comparanten my notaris hier aff te maecken en expedieren een ofte meer instrumenten in behoerlijcken forma. Aldus gedaen ende gepasseert binnen dese stede Rotterdam ten huise van de voors. Ann i t g en Cl a es dr. staende op de Vischdijck, in presentie van den eersame Chris ti sen van der Heiden, schoenmaecker ende Andries S y b r a n t s z. cleermaeker , beyde inwonende poorters dierselver stede Rotterdam als getuygen met mij tot kennisse deses speciaelijk geroepen en gebeden.

Volgen handteekeningen. Symons, not. pub. 1621. 15/3.

Copie op zegel, mij welwillend afgestaan door Mr. R. Bijlsma.

Mej. N. Alting Mees deelt in het Rotterdamsuh jaarboekje II, 1. 1913, blz. 145, den korten inhoud van deze acte mede.

BIJLAGE VI.

Staet specterende tot de vicariën van Cl ae s Cl a e s z. wonende tot Rotterdam gesuccedeert in plaatse van G r ego r i s C 1 a es z. zijnen overleden broeder volgende den brieff van agreatie in dato den XXen September XVIc vijff en veertich.

Eerstelick aengaende d'eene helffte van dertien margen lants min een hont in den brieff van fnndatie aengeroert d' selve is noyt te vinden geweest, dus hier voore ..... Memorie.

Noch is aen de voorsz. vicarie specterende de helft van vier margen lants en anderhalff hont gelegen int Ambacht van IJselmonde off Katendrecht, gebruyckt werdende bij A d r i ae n Di r c k s z. in Charlois's jaers voor de somme van X111.1 gulden.

Noch twee margen lants luttel min off meer in den selven ambachte in twee wooninghen als van H uych Pi et er sen

ende A r y en s W ael verhuyrt wert 's jaers om VIII gulden.

Noch d'helfte van vier margen lants insgelijcx in IJselmonde gelegen, gebruyckt werdende bij de kinderen van D i e r t Allertsz. des jaers om ..... XXVI gulden.

Wat belangt de XIIII hont lants mede aldaer verhaelt, gelegen als vooren genaempt „'t Oude lant", dselve sijn mede noyt te vinden geweest, hier. ..... Memorie.

Gelyck mede noyt ende oock niet vooralsnoch te vinden is geweest sekere twee hont ende elff roeden lants, gelegen in Meynsheerenlant van Charlois voor ..... Memorie.

Noch aengaende de vier margen lants leggende in de Wiel dselve es sijn noijt mede te vinden geweest, insgelijcks Memorie.

Item een rentgen van twee gulden 's jaers op St. Severs Coppel hier ..... 11 gulden.

Noch twee distincte rentgens elcx van vijftien stuijvers 's jaers verseeckert op twee huijsen tot Rotterdam, dus I gulden X st.

Ick Claes Claesz. voernoemt verclaere ende affirmere bij desen voor de gerecht waerheyt, dat na mijn beste kennisse aen de vicarie hier vooren gevoert anders niet en is behoorende als 't gene hier vooren is gestelt. Ten oorconden der waerheyt desen onderteyckent op ten eersten November anno XVI^{c} vijff ende veertich.

w. g. Claes Claessen

Mij present.

C. J. van Vliet

1645.

BIJLAGE VIT.

Lijst van stukken rakende de vicarieën op het altaar van St. Eligius en Maria Magdalena in de parochiekerk te Rotterdam. [1])

1. Extract van den fundatiebrief van de vicarie op het altaar van St. El o y in de Vrouwekerk te Leiden, d.d. 20 Juni 1472. Copie door den Secretaris van Rotterdam J. van Heije, z.j.

2. Copie van den fundatiebrief van de vicarie op het altaar van St. Eligius in de parochiekerk te Rotterdam, d.d. 23 Maart 1500, 2° copie naar copie door Joh. Schoormans, Not. pub. te Dordrecht, 31 October 1645.

3. Copie van den fundatiebrief van de vicarie op het altaar van Maria Magdalena in de parochiekerk te Rotterdam, 2° copie naar copie door Joh. Schoormans, Not. pub. te Dordrecht, 6 December 1645.

4. Copie van den confirmatiebrief van C la e s Jans z. v a n Roodenburch in de posessie van de vicarie op hetaltaar van St. Eligius en op dat van St. Maria Magdalena in de parochiekerk te Rotterdam, d.d. 15 Februari 1613, z. j.

5. Als boven.

6. Copie uitspraak van schepenen van Rotterdam „in der saecke utstaende tusschen C l a e s J a n s z. van R o d e n b u r c h en Mr. Nicolaes Gregorius, chirurgijn" van d.d. 30 October 1615.
   Borgstelling van Duijn Claesz. d.d. 31 Nov. 1615.
   Minuut-request aan de E. M^{o} Heeren Gecommitteerde Raden van de Staten van Holland van Nico l a es Gre g o ri u s, chirurgijn, z. j.

7. Genealogie, aan de achterzijde staat geschreven: „Geslachtsboom met de giften van den Heere van Cralingen ende St. Eloygilde op Mr. Nicolaes Gregorius".

8. Copie request van Nicolaes Gregorius, chirurgijn aan de Ed. Mo. Heeren Gecommitteerde Raden van de Heeren Staten van Holland om confirmatie van de begeving van de twee vicariën, z. j.

9. Extract uit den fundatiebrief van de vicarie op het altaar van St. Maria Magdalena in de parochiekerk te Rotterdam met opgave van de rentebrieven door Van der Heye, secretaris Rotterdam, d.d. 27 November 1582.
   Copie door P. van Swanenburch, Not. publ., d.d. 15 October 1605.

10. Copie van den confirmatiebrief van Gregorius Claesz., oudsten zoon van Mr. Nicolaes Gregorius in de possessie van de vicarie op het altaar van St. E ligius en op dat van St. Maria Magdalena, in de parochiekerk te Rotterdam, d.d. 14 December 1621, door Pieter Pelt, Not. publ. in het jaar 1622.

11. Aanteekening van aanbreng :
   d.d. 22 Februari 1622, door Jacob Claesz. Duyn, in naam van Gregorius Claesz.
   d.d. 20 Augs. 1614 door Mr. Nicolaes Gregorius.
   d.d. 8 November 1640, door Claes Claesz.

12. Minuut-request van A e l t ge n Jans d r., Huisvrouwe van Huybert Ariensz. Verveer, burger tot Dordrecht, z. j.

13. Copie van den confirmatiebrief van Aeltgen Jansdr. in de possessie van de vicarie op het altaar van St. Eli gius en op dat van St. Maria Magdalena in de Parochiekerk te Rotterdam, d.d. 26 October 1645, van Joh. Schoormans, Not. publ. te Dordrecht in het jaar 1045.

14. Copie van den confirmatiebrief van Claes Claesz. te Rotterdam, mits het overlijden van Gregorius Claesz. zijn broeder, in de possessie van de vicarie op het altaar van St. Eligius en op dat van St. Marie Magdalena altaar in de Parochiekerk te Rotterdam, d.d. 20 September 1645, van J. van Vliet, Not. publ. te Deift.
   Met staat van goederen, specteerende tot de bovengenoemde vicarieën.

[1] Rijksarchief, Geestelijke goederen Holland, Portefeuille 592, dossier: "Rotterdam. twee vicariën Maria Magdalena en St. Eligius altaar".

BIJLAGE VIII.

Lijst van stukken, rakende de begeving van de vicarie op het altaar van St. Eligius in de parochiekerk te Rotterdam in het jaar 1815. [1])

1. Minuut-antwoord van den Minister van Justitie, d.d. 31 Maart 1818, N° 530, aan J. J. van Teylingen (sollr G. Bekking).

2. Advies van den Gouverneur-Generaal van Zuid-Holland aan den Minister van Justitie, d.d. 3 Maart 1818, N° 1081/2200 w.g. Van der Duyn.

3. Bijlage: Extract uit het Register van Hun Ed. Gr. Mogende Heeren Staten van Holland *en* West-Vriesland *wegens* de minuten van confirmatie van collatiën van vicarijen, gehouden van den jare 1744-1754, w.g. voor extract conform. J. W. Sleijden.

4. Request aan Zijne Majesteit den Koning der Nederlanden, Prins van Oranje Nassau, enz., w. g. J. J. van Teylingen, en G. Bekking, sollr.

5. Notarieele acte van collatie, d.d. 8 Maart 1815, w.g. Van Cooth, openbaar notaris.

[1] Algemeen Rijksarchief, Verbaal Minister van Justitie, d.d. 31 Maart 1818.

BIJLAGE IX.

Stamtafel van het geslacht Van Teylingen.

(Generaties VII tot en met XIII)

ter verduidelijking van het jus patronatus.

A = vicarie op het altaar van St. Eligius te Leiden ; B = vicarie op het altaar van St. Eligius te Rotterdam;
C = vicarie op het altaar van St. Maria Magdalena te Rotterdam.

VII. Mr. Nicolaas Gregoriusz. van Teylingen
geconfirmeerd B en C ± 1615, overleden Febr. 1620.

VIII.

- Gregorius van Teylingen — geconfirm. B en C 14 Dec. 1621, overleden Juni 1645.
- Nicolaas (Claes Claesz.) van Teylingen — geconfirm. B en C 20 Sept. 1645, overleden Sept. 1668.
- Joris van Teylingen — gerechtigde B en C 1681, begraven tusschen 7 en 13 Jan. 1691.

IX.

- Anna van Teylingen — X Hermanus Vinck
  - Isaäc Vinck — geconf. A B C 11 Maart 1705, begraven tusschen 14 en 20 Mei 1752.
- Nicolaas van Teylingen — confereert A en C 10 Maart 1705 en B 4 Maart 1705, begraven tusschen 14 en 20 Juni 1711.
- Adriaan van Teylingen — overl. vóór 3705.
- Gregorius van Teylingen — begraven tusschen 23 en 29 Maar! 1738.
- Dirck van 'Teylingen — overl. 16 Augs. 1734.[1]
  - Dirck, gez. Theodorus van Teylingen — confereert B 10 Nov. 1753, A en C 6 Juni 1754, overleden 12 Maart 1777.[1]
- Maria van Teylingen
- Lambert Jorisz. van Teylingen — possesseur A B C ..... — 1705, begraven tusschen 25 en 31 Juli 1694.

X.

- Diederik Gregorius van Teylingen — overleden 19 Dec. 1775[1]
  - Arnout van Teylingen — overleden 1803 of 1804.[1]
- Jan van Teylingen
  - nakomelingen.
- Pieter Theodorus van Teylingen
- Tyman van Teylingen
- Jacob van Teylingen
- Christiaan van Teylingen
  - nakomelingen.
- Isaäc van Teylingen — geconfirm. A B C 23 Juli 1754, overleden 23 Mei 1813.
  - Everhard Paulus — overleden 1 Maart 1844.
- Anna Maria van Teylingen

x1.

- Jacob Jan van Teylingen — confereert B 8 Maart 1815, overleden. ....
  - **XII.** Arnout Jacob van Teylingen — overleden 12 Juni 1857.[1]
    - **XIII.** Cornelis Jacob Jan Arnout van Teylingen
- Diederik Gregorius van Teylingen — overleden 26 Nov. 1862.[1]
  - Lodewijk Jacob.
  - Diederik Gregorius.

[1] Zie Ned. Adelsboek 1906, blz. 490.

Enkele aanteekeningen uit de twee oudste kerkelijke inteekenregisters te Ut re c h t , voornamelijk betreffende officieren,

door W. WIJNAENDTS VAM RESANDT.

Deel 1590—1611. (Oudste register).

24 Mei 1590. Joncker Burchart *van Kindtsche*, ridtmeester van wegen syn Exc^ie^ en van de generael staten der geunieerde provintien, en Joffr. Magdalena *van Cluyt.*

20 Jun 1591. Joncker Caerl *de Herauguierre*, gouverneur van t casteel, stadt en lande van Breda, en Joffrou Maria *van Cranevelt.*

8 Aug. 1591. Jan *Kirckpatryck*, luytenant van capteyn Dalche, en joffr. Swana *Splytloff*, *j.* a. van Swolle; getrout in St. Geerten 24 Aug.

2 Jan. 1592. Jan de *Renesse* heere tot Wulven en Vulp en Joffr. Hester van *Hattum.*

20 Febr. 1592. Jr. Arien *van Leeuwen,* weduwn. van joffr. Anna *van Cattenberch*, en Joffr. Johanna *Ruys*, j.d. van Utrecht; getr. in St. Geerten 29 Febr.

15 Juli 1593. Willem Stevenszn. *Suermondt,* van Wyck te Duerstede, en Lysbeth Jansdr., van Oudewater; test. op Oudewater den 22 Juli.

22 Dec. 1601. Marten de *Leeuw,* capiteyn, en Metgen Gerrits *Volmerinck;* getr. in St. Geerten.

25 Oct. 1603. Jr. Lodewijck *van Braeckel*, weduwn. van j^we^ Judith *van Beinhem* en J^we^ Josina *Ruysch*, j.d. tot Utrecht.

10 Jan. 1604. Hendrick Crijnen de *Ram,* majeur van Crevecoeur, en Aefgen *Roelofsdr.*, van Utrecht.

31 Jan. 1604. Johan *van Wyflied*, majeur van Loevesteyn, en Maeyken Jansdr. de ***Hey***, *j.* d. van Utrecht; getr. in St. Geerten.

7 Febr. 1604. Joncker Johan *van Oostrum*, capitein van een vendel soldaten, en Joffr. Henrica van *Boeckholt*; getr. in St. Geerten.

28 Oct. 1604. Jr. Wilhelm Adriaen [1]) heer tot Kessel, generael over de artillerie der Vereenigde Nederlanden, en Joffrouw Elisabeth van der *Meeren*, getr. op het Bisschopshoff.

8 Feb. 1605. Assuerus *van Wesel,* lieutenant van Nicolaes Verlaen, liggende op St. Andries schans, en Trijntgen *Stevens*, wed^e^ van Anthonie *Dirksz.*, wonende tot Utrecht; getr. in de Buurkerk 8 Febr.

17 Juli 1605. Jr. Hendrick *Vos van Avesaef,* weduwnr. van vrouwe Alarda *van Delfft,* wonende tot Avesaet, en J^we^ Anna van *Ruymelaer,* wed^e^ van Jr. Willem *van Bemmel,* tot Utrecht; getr. 17 Juli.

26 Dec. 1605. Jr. Tileman *van Bronchorst,* edelman van het geschut onder den heer van Kessel, en J^we^ Mechteld *van Loenresloot*, *j.* d. van Utrecht; getr. in de Buurkerk.

... Febr. 1606. Mr. Jemcs *Nelthorst*, chirurgijn van Syn Excellentie, weduwn^r^ van Grietjen *Joostens*, en Joffr. Adriana *van Ruytenbeeck*, wed. van Jr. Evert *van* ***Dompselaer***, wonende tot Amersfoort; getr. in St. Geerte 16 Febr,

18 Febr. 1606. Pierre *Hannoet*, lieutenant van de compagnie van den heer van Kessel, en Anna *van den Bossche, j.* d. beyden wonende tot Utrecht; getr. in St. Geerte 18 Febr. 1606.

25 Mei 1806. Joncheer Philibert *van Tuyll van Serooskerke* en Joffr. Anna *van Heerjansdam;* procl. tot Heerjnnsdam en Serooskerko; getr. in den Dom 22 Juni.

25 Mei 1606. Daniel *Monroo*, lieutenant van een Schotsche compagnie, en Sibylla *Bloxs*, van Vianen; wonende tot Gorinchem; getr. in den Dom 15 Juni.

1 Dec. 1606. Jacques *Rood,* lieutenant van capteyn door Pedro Basqucs, weduwn^r^ van Hendrickgen Jacobs *van Loenholt*, en Anneken *van den* Bosch, wed^e^ van Pierre *Hannoet*, lieutenant van den heer van Kessel; getr. in St. Gecrte 9 Dec.

7 Dec. 1606. Jacques *Dumbar*, Schotman, sergeant van coloncl Brog , en Geertgen *Cornelis*, wed^r^ van Joris *Arni*, lnetst wonende in de corte Smeestraet; getr. in St. Geert 10 Maart 1607.

9 Jan. 1607. Hendric *Peersk*, van Koningsberch , vaendrich onder colonel Utenhoven en Margareta *Duyven,* wed. van capitein Rembold *Geniets*, wonende in do Wittevrouwenstraat ; attestatie gegeven om elders tc trouwen.

8 Febr. 1607. Adriaen van *Triest*, vendrich onder capiteyn Basques , weduwn^r^ van Agnies *Stammen,* in garnisoen liggende te Brevoort, en Margriet *Goofs*, wed^e^ van Herman van *Loenresloot*, wonende in Statenhamer ; attestatie gegeven nae Brevoort.

12 April 1607. Joncker Hendrick *van der Hell genaemt Brienen* , soone van wijlen Aernholt van *der Heil Brienen* in sijn leven colonel en capiteyn, en Joffr. Petronella *Foock*, dochter van wijlen Heer Aelbert Foock in sijn leven raet van mijn E. M. Hoeren Staten ; getr. in St. Geert. 21 April.

2 Aug. 1607. Jonckcr Narcelis *Bacx*, gouverneur der stede van Bergen op Zoom, on Joffr. Anna Maria *Berck*, *j.* d. van Utrecht.; att. op Bergen op Zoom, 6 Aug.

6 Sept. 1607. Jr. Peter *Gilles*, doctor in de rechten en griffier in de Raet van Brabant, residerende in den Hage, en Joffr. Geertruyt *van* Sweetesa , wed^e^ van wijlen Jr. Johan *van Loon*, in sijn leven colonel en gouverneur van Oostende; att. gegeven op den Hage.

29 Mei 1608. Jr. Willem *van Eck*, adelborst onder den overste Utcnhoven , en Joffr. Anna *van der Lauwyck,* wed^e^. van Jr. Steven *van Lennep*; attestatie op Wageni ngen.

11 Dec. 1608 Monsr. George S^r^. *de la Lyon*, lieutenant van de Comp. van Syn Excellentie in garnisoen leggende tot Amersfoort, en Gougen *van Broeckhuysen* Cornelis *van Broeckhuysen*'s dochter wonende in de Veurstraet, *j.* a. van Utrecht; bescheyt van Amersfoort.

30 Sept. 1610. Bastiuen van *Hundorff*, vendrich van Syn Excellentie graaf Ernst van Nassouwen, en joffr. Anna Sophia *vaw Laer*, *van* Utrecht; bescheyt van Arnhem; getrout 21 Oct. in St. Nicolaes(kerk).

11 Nov. 1610. Thomas *Marssebanck*, luytenant van colonel Brogh , weduwnr. van Lysbeth ....., en Truytgen Willems van *Vianen, j. d.* van Utrecht, wonende bij de Volderbrugge.

4 Dec. 1610. Jr. Arent *Slooth*, van Vollenhove, capiteyn en de overste luytenant colonel van het Stichtsche regiment, garnisoen houdende binnen Nimmegen , en

[1]) Hij was Willem Adriaan graaf *van Hoorne*, baron van Kessel, sedert 1626 pretendent op het Graafschap Horne, toen de Staten van Holland hem hun aanspraken op dit gebied verkochten. Zie over hem Nederlandsche Kasteelen en hun historie, dl. III, blz. 118 e. v.

Joffrou Mechtelt van de *Veene*, van Gembdon (?); bescheyt van Nimmegen; getr. in St. Jacob 17 Dec.

27 Jan. 1611. Joris *Willems*, luytenant van capiteyn Morgan, en Gijsbertgen Willemsdr. ***van Vianen, j.*** d. van Utrecht, wonende aen de Geertenbrugge.

Deel 1611—1616.

22 Dec· 1611. Jr. Willem van *Eck*, weduwnr. van Joffr. Anna *van* der *Lauwick*, en Joffr. Agnes ***van Weedt*** wed[e] van Arnout ***Sengers*** wonende tot Nieumegen; attestatie op Nieumegen.

8 Maart 1612. Jr. Gijsbert van ***Hardenbroek,*** weduwnr. van Joffr. Rembalda de *Cock* ***van Oppijnen,*** en Joffr. Agnes ***van Bekeren,*** wed[e] van Jr. Eustatius ***van Scherpenseel,*** in syn leven heer tot Rumdt; bescheyt van Rumt; attestatie gegeven op Rumdt. (Vergelijk Ned. Adelsboek 1914, blz. 104).

13 Sept. 1612. Steven Ernsten ***van der Horst,*** adelborst onder den Commandeur Ogle, en Neeltgen Jacobs ***van*** *Donzelaer*, ***j.*** d. van Utrecht, wonende in de Nieustraet; getr. 22 Sept.

22 Aug. 1613. Jonch[r] Gijsbert van ***Hardenbroek,*** weduwn. van Joffr. Agnes *van Hekeren*, en Joffr. Anna

van Varick, dochter van Jonch[r] Goessen ***van Varick,*** rekenmeester van Gelderland en 't Graefschap van Zutphen; attestatie gegeven op Arnhem 12 Sept. 1613. (Vergelijk Ned. Adelsboek a. v.).

14 Nov. 1613. Jonck[r] Willem ***Copier*** *van* ***Culenburch,*** luitenant van capiteijn Jonck[r] Johan van Oostrum, en Joffr. Anna van ***Beinhem,*** wonende tot Doesburch; attestatie nae Doesburch.

19 Juni 1614. Paul *Meijer*, luytenant onder capt. Frenck, en Joffr. Johanna ***van Coevorden,*** wed[e] van Pieter ***Olie,*** wonende bij de Geertenbrugge; attestatie op Doorn.

7 Jan. 1616. Mr. Adriaen de ***Rog,*** raet ter admiraliteyt in Zeeland, en Susanna ***van Boogaart,*** j. d. van Amsterdam, wonende over St. Catrine; getr. 16 Jan.

16 Juni 1616. Jonck[r] Johan *van* ***Rhede*** en joffr. Jacobmyna van Ede; getr. in St. Jacob 26 Juni.

18 Aug. 1616. Mr. Johan *Strick*, ***j. g.*** van Utrecht, woonende op t Owe Eerchoff, en Joffr. Beatrix ***Gibels,*** van Middelbergh ; bescheyt van Grave ; gotr. 27 Aug.

29 Dec. 1616. Jonck[r] Ernest de *Reede* en joffr. Elysabeth ***van Utenhove;*** getr. in St. Janskerk.

De oudste Protestantsche lidmatenregisters van Oosterhout (N.B.),

medegedeeld door CARL KÖFFLER.

(Vervolg van XXXIV, 277-278.)

overladen.. 9br. 1700 . . . . . man door 't omwayen van de molen zijn been gebroocken en daar aan gestorven 17 Jn. 1704.

Arien Leendertse *Drus*, sijn belijdenisse gedaan 23 10br. 1697.

Jacob Cornelis Anthoonisse en *Adriaantje* ***Stevens van*** *Elderbeeck*, eghtc huwelyxluyden sijn aangekomen met eene attestatie van Dongen van den 26 Maart 1698 geteekent door S. van Hamerstede pastor tot Dongen en te Ryen.

Johanna Jacobs is aangekomen met eene attestatie van Breda van den 25 Maart 1698 onderteekent bij J. Noortbergh .... Breda.

met onse attestatie van den 10 8br. 1698 vertrocken na hilvarenbeeck in de mayery van shertogenbosch . . . . . .

Maria de Boisson is aangekomen met een attestatie van Breda van den 28 febr. 1698 onderteekent bij dom. Artope, V. D. M. Bredae.

overleden op den 11 July 1698. .....

Joffr. *Willemina* ***Sanier*** is aangekomen met een attestatie van 's-Gravenhage gedatert den 23 Maart 1698 en geteekent J. Vollenhove , Haganus.

Anna Ruftens is aangekomen met de voorn. joffr. Sanier en met dezelfde attestatie.

Mijntje ***van der*** *Rey* .....

met onse att. van 2 Mey ..... vertrocken ..... hartogenbosch ..... resolutie .....

Hendrik van de.. .... ene att.. ...

vertrocken na Raamsdonk .....

Heyltje Timmers is aangekomen met eene attestatie van 's-Gravenhage gedateert den 16 April 1698 en geteykent bij David Amija.

vertrok na Geertbergh met onse att. van 23 Maart 1701 . . . . . .

Mevrouw ***Adriana*** *Vredeman* is aangekomen met eene attestatie van 's Gravenhage gedateerd ..... en geteekent bij Albertus Woodward Eccls in 's-Gravenhage.

vertrokken na Wtreght met onse att. van 7 Maart 1701 . . . . . .

Catje ***Breadle*** heeft haar belijdenis gedaan op den 19 10br. des jaars 1698.

selven ..... gestorven .....,....

D'Heer ***Johan*** *Schoorn*, hooftofficier en Casteleijn deser vryhydt heeft sijne belijdenis 'voor mij gedaan op den 21 eod. 1699.

met onse att. vertrocken na 's Gravenmoer den 1 April 1700 . . . . . .

Johannes van Vessem is aangekomen met eene attestatie van Sprang, gedateert 8 Octob. 1699 en geteekcnt door J. Sprangers, als ouderling.

vertrocken . . . . . .

***Wilhelmina Gerrits van** Zeeters* is aangekomen met eene attestatie van den Oudenbosch, godateert 7 decemb. 1699 en geteekent bij Warnerus Lach.

bijde vertrocken met onse att. . . . . .

*Arien **Arriensse** Kuyl* on ***Anneke** Servaas Vermeulen* sijno huysvrouwe hebben haar belijdenis gedaan 9 Maart 1700.

is vertrokken na Alphen met onse att. van 17 Maart 1700 . . . . . .

Catharijna Ruyssenaers is aangekomen met eene attestatie van Alphen gedatcert 30 9br. 1699 en geteekent bij Johan Magerman?

vertrok na Breda met onse att. van 16 Maart 1701.

*Johanna **Hendrina** Margarita **1** hiesenhuyse* heeft hare belijdenisse gedaan op den 8 April 1700.

vertrokken . . . . . .

*Janneke **van der** Kuyp* heeft haar belijdenis gedaan op den 8 April 1700.

vertrokken met onse att. van.. ... na Middel.. ... land. . . . . .

***H....na** Vermeulen* heeft haar belijdenis gedaan op den ..... 1700.

. . . . ***H.....*** belijdcnisse gedaan op d .....

vertrokken na Breda. . . . . *Steven **Jacobse** van **Dongen*** heeft sijn belijdenisse gedaan op den 10 Apr. 1700.

gestorven 14 Jan. 1701. . . . . ***Alexander van Erfrenten,*** mijn vader gekomen van Dordreght 6 Novemb. 1699.

vertrokken na Breda met onse att. van 7 Maart 1701.

***Maria** Bredlee* aangekomen 18 Juny 1700 met eene attestatie van Vlissingen van den 1 Mey 1700 Geteekent bij Petrus Roijniersse eccls. ibid.

vertrokken . . . . . .

Sara *Walton* is aangekomen 4 July 1700 met eene attestatie van Ossendreght marq^st^? van dato 9 9br. 1699 geteekent by Adr. Ketelaer Eccl. ibid.

met onse att. van 27 10br. 1700 vertrocken na Wtreght . . . . . .

***Johanna van der** Linden* is aangekomen ..... 1700 met eene attestatie van Geertruydenbergh van dato 2 Aug. 1700 geteekent bij Petrus Francken Eccls. ibid. alsoo de naam qualyk gestellt moest wese *Johanna* van *Overduynen* nieuwe att. versoght en gegeven 28 Juny 1703 na Amsterdam.

Cornelis van** Zeeters* en ***Anneke Vermeulen sijne huysvrouwe haar belijdenis gedaan 23 Maart 1701.

***Wouterken** Verheyden* aangekomen 3 July 1701 met eene att. van dordreght van den 14 April 1701 geteeckent bij Andr. Hollebeeck Eccl.

vertrok met onse att. van 24 7br. 1701 na Delft

d'Heer ***Arend Hittveld*** luytenant onder de lyffgarde van de Co ... Maj. van Groot Brittagne heeft sijn belijdenis gedaan 8 Septb. 1701.

vertrokken na Breda doch weder gekomen attestatie gegeve na leyden 17 7br. . . . . .

Susanna van Loon .....? huysvrouwe van ..... vorster *Rokus **van LO** .* .... is aangekomen den.. .. 1701 . . . ene attestatie ..... Get. ..... rus van der.. .....

vertrokken na Gtbergh met onse att. .....

Isaac ***Petit*** heeft sijn belijdenisse gedaan 12 April 1702 paeda ... burgiadium ?

Herwijne Vermeulen wederom gekomen met att. van Middelburg in Zeelandt.

*Huybert Henderix **van** Gool* is lidmaat schoon zijn naam vermist word op voorgaande lijsten 20 April 1705 volgens de getuygenisse van ouderlingh en na gewone tentamen hier gesteld.

Antoine de la Lane? fransse meester en ***Anne** Dorsat* sijne huysvrouwe sijn aangekomen 2 Octob. 1706 met eene attestatie van Breda van den 30 Septemb. 1706 geteekent bij E. Croyzé, pasteur de l'eglise Wallonne de Breda.

vertrocken met onse att. na Breda 3 Mey 1706 .

Cornelia Westeling is aengekomen met att. van Breda van den 4 November 1705 geteekent bij J. Noortberg Eccls. Bred.

Aaltje** Traan* huysvr. van ***Gerrit van Heerlykhuysen, bosch-

waghter alhier is aangekomen met een att. van 's-Gravenhage van 16 Oct. 1705 geteekent bij J. Vollenhove, Eccls. haganus.

Lysbeth** Jacobs **van Dongen heeft haer belijdenis gedaan .....

***Willem** Vermeulen* heeft sijn belijdenis gedaen 23 Xbr 1705.

Barent **Kroes** heeft sijne belijdenis gedaen op den 23 Xbr. 1705.

Juflr. ***Anna** Cornelia Pijll*, aangekomen met eene att. van Geertruydenbergh.

d'Heer ***Henricus van Sittard,*** doctor Medicinao heeft sijn belijdenis gedaan 4 July an. 1704.

vertrokken met. onse attestatie Nov. 1706 .. . ***Elisabeth Kan*** heeft haar belijdenis gedaan 3 Octob. 1704.

..... enis gedaan.

***Margaretha** Ryke* weder aangekomen van Breda met att. 9br. 1705.

Adriaan** Philipse **de Boisson, vorster van de hout heeft belijdenis gedaan ..... 1704.

Anna** Gerritse **van Heusden huysvrouwe van ***Ad.** Boisson*, vorster van den houtt heeft hare belydenisso gedaan 4 July 1704.

***Salomon** Christiaanus*, een joode geweest sijnde, na dat door mij in de Christelijke religie onderwesen, het jodendom verlaaten en een Goede belijdenisse van sijn Christelijk gelooff gedaan hadde op den 11 Maart in presentie van de ouderlingen David Kroes en Caspar van Driebergen en vervolgens op den 14 Maart 1706 publiek gedoopt, is door den kkenraad tot lidtmaat aangenomen.

Dingena Gysberths de Ruytter ís aangekomen met att. van Waspick geteekont 9 Maart 1706 bij J. Brandt, Eccls ibid.

***Gerrit Dame van** Heerlykhuysen*, Boschwaghter hier tot Oosterhout is aangekomen met attestatie van Gerard van Bronchorst, predicant van het Staaten Garnisoen tot Brugge in Vlaanderen 1706.

Maria Kuypers is aangekomen met attestatie van Dordroght van den 24 docemb. 1706 geteekent bij Joh. D. Outrein? Eccls ibid.

Catje Cuypers is aangekomen met attestatie van 's-Graven-Moergetoekent bij D. Schoonderoort Eccls tot 's-Graven-Moer.

Willem van** Erp*, outscheepen en ***Joh. van Bergen advt sijn aankoomen met att. van Breda van 13 Mey 1706 geteeckent bij Marc. Boerhaven, Eccls.

Vervolgh van de Ledematen der Tafel des Heeren op het Eijnde deses Boeks gestelt na Adam Bosson.

De Heer Capiteijn ***Willem Nanningh*** den 14n April 1686 aangekomen met attestatie van den Bosch van den 23 Juny 1682.

Madame *Nanningh* en ***Catharine Mensingh*** weder met attestatie van de Walsche kercke in 's-Hertogenbosch aengecomen alsvoren.

met onse att. van den 3 Mey 1687 na 's-Her.bosch. Gerard ***van Rienen,*** aengecomen als voren met attestatie van Nispen van den 13 April 16787 van D. Losocatius?

***Lambreght van der** Reyen*, aengecomen wederom als voor met attestatie van Naeldwijck van den 19 October 1686.

Jacob Janssen en ***Jenneken Robberts Bottelaers,*** aongocomen als voor met attestatie van 's-Gravenmoer van den 29 Meert 1686.

David Kroes en ***Maria** Christiaansz Brouwers* sijne Huysvrouw met attestatie van 's-Gravenmoer van den 23e Mey 1686 aengecomen den 7 Juli 1686.

Margaretha van Kempen huysvrouw van ***Lambreght van der** Reyen* modt attestatie van Naeldwyck van den 25e Mey 1686 aengecomen den 7e July 1686.

Jacob** Jansz. **Schoenmaker, met attestatie van Geertruidenbergh van den 5e July 1686 aengecomen den 7e dito.

met att. van 8 Aug. 1686 naar Uytreght ...

met onse attestatie van den ..... 9br. 1686 naer Beverwyck .....

met attest. Juny 1687 na St. Michiels Gestel . .

Adriaen van der Burgh sijn belijdenisse gedaen den 7 July 1686.

Margaretha van der Burgh, hare belijdenisse gedaen als voor. ..... an ..... Dur. ..... bij d'Heer Hartman ..... met attestatie.. ..... den 7br. 16.. .

Den 23 December 1686 hare belijdenisse gedaen deze navolgende persoonen.

Francois Winckelmans jm.

Herman Hendriks van Swol wedr.

Eva Leenderts Huysvrouw van *Govert Roeloffen van Loon* man paepsch

Aeltjen Peters Verharen j. d.

Tanneken Peters Verharen j. d.

Adriaentjen Peters Baten? j. d. dienstmaeght bij Christiaen Brouwers

Cornelia de Liefde Huysvrouw van *Adriaen van Gils* aengecomen bragt attestatie van Rotterdam van den 12 february 1687 geteekent bij Nicolaus Grebber.

de Heer *Hartman Hartmans de Kustere* en sijn Huysvrouwe *Anna Maria Smiths* aangecomen, brengen attestatie van 's-Gravenhage van den 10en Martij 1687 getekent bij H. Troyen.

Helena Gerrits Vermeulen J. D., hare belijdenisse gedaen den 28 Martij 1687.

Ma ' iken Huybert Ravels? j. d. idem.

Warnaar Ruyssenaar, komt aan met attestatie van Enckhuysen van den 28 Decemb. 1686 getekent by Henricus Groenewegen.

Adriaen Jansz. j. m. comt aen met attestatie van Breda van den 24 Aug. 1687 woont bij Wouter Hey.

Twee vraagstukken omtrent het geslacht Sloet,

door W. J. J. C. Bijleveld.

Zooals aan de lezers van ons Maandblad bekend kan zijn, nam ik voor de uitgave van Ned. Adelsboek 1917 de bespreking van het geslacht *Sloet* op mij. Met groote voorliefde voor deze genealogie heb ik meer dan 10 maanden van het thans bijna geëindigd jaar geene moeite ontzien, om zooveel, dat in eene vorige uitgave ontbrak, aan te vullen en te verbeteren. Bij ondervinding weet ik, hoe weinigen zulk werk waardeeren en dat de grootste voldoening bestaat in het bereiken van vastlegging der gegevens, die, vooral in onze oostelijke provincies, in den regel elk oogenblik aan vernietiging blootstaan door de slechte voorzorgsmaatregelen tegen de gevaren van brand en vocht.

In het e. v. Adelsboek zal men evenwel ervaren, dat ik op één punt faalde, afdoende gegevens te verstrekken nl. omtrent de tak der Sloet's van Warmelo. Daar de op 12 jarigen leeftijd door opvolgend huwelijk in 1765 gewettigde zoon van *J. A. Sloet tot Warmelo* en *Janna ten Tusschede* in 1814 in de Overijselsche Ridderschap is toegelaten en in 1819 als baron erkend, moest deze tak opgenomen worden, al werden volgens alle gegevens, tot nu toe bekend, zijne beide kinderen als jong gestorven vermeld. In 1879 heeft *Anton* baron *Sloet van Oldruitenborgh*, die zoo veel gewerkt heeft in de geschiedenis van zijn aloud huis ook naar dit gezin een uitgebreid onderzoek ingesteld, doch tevergeefs. Wat iemand van zijne positie en betrekkingen in het land van Vollenhove niet bereiken kon, in dien tijd, leek mij een vrij wanhopig werk, en het was mij eene groote voldoening althans iets nieuws op dit gebied te kunnen bijeenbrengen.

Het belang van deze quaestie lijkt mij vooral daarin gelegen, dat de mogelijkheid niet is uitgesloten, dat er nog afstammelingen kunnen bestaan van den 15 Juni 1810 te Haaksbergen geboren zoon van *Berend* baron *Sloet* (1763-1825) en *Cornelia Sleurink* (1788-1819).

Berend Sloet is tot 1811 procureur geweest te Haaksbergen ; hij trouwde aldaar 13 Mei 1810 *Cornelia Sleurink*, die 19 April van dat jaar Hervormd werd en volgens familiegegevens 2 Juni 1788 gedoopt was uit R. C. ouders : *Henricus Sleurink* en *Maria Catharina Berends*. Plaats harer geboorte staat evenwel nergens vermeld.

Hun zoon *J. A. J. J.* is 15 Juni 1810 te Haaksbergen geboren en 17 Juni gedoopt.

Hunne dochter *Henriette Caroline* is 7 Nov. 1812 geboren, doch niet te Blokzijl zooals helaas in het Adelsboek staat. Vermoedelijk is zij geboren in de mij onbekende plaats vanwaar hare moeder kwam. Het is opmerkelijk dat *Bernardus Sloet* en echtgenoote, benevens zijne 17 Nov. 1768 te Haaksbergen geboren zuster *Adriana Josina*, 3 Juni 1816 met attestatie uit Haaksbergen te Vollenhove zijn ingekomen als lidmaten. Op 21 Maart 1819 kwamen zij alle drie met attestatie in Blokzijl. *Cornelia Sleurink* overleed er 12 Nov. van dat jaar; haar echtgenoot was rijksontvanger aldaar en stierf 23 Januari 1825 te Steenwijkerwold (Zuidveen). In geen van beide plaatsen was het mogelijk iets naders gewaar te worden omtrent de lotgevallen der kinderen. Noch gemeente-, noch kerkelijke registers van aanneming, attestie en derg. gaven licht in deze. Ik vermoed, dat

de kinderen naar de familie hunner moeder zijn gebracht en wellicht tot het R. C. geloof en haren maatschappelijken stand zijn teruggekeerd. De toen nog bloeiende tak der *Sloet's* op Warmelo heeft zich blijkbaar van deze tak afzijdig gehouden. Wie verschaft mij nu meer licht? In welke plaats moet men *Sleurink*'s zoeken?

Het tweede vraagstuk is belangrijker op historisch gebied, doch de zaak zelf is genoeg gedocumenteerd.

Arend Sloet tot Tweenyenhuizen, Hngensdorp, Oldrutenborg en Toutenburg, stamvader van de derde en jongste tak van dit uitgebreid geslacht, word 22 Maart 1722 te Vollenhove gedoopt; hij huwde aldaar in 1750 (28 jaar oud; N.B. het trouwregister van 1680—1790 is te Vollenhove niet meer aanwezig) ***Anna*** *Dannenberg* jongedr. van Meppel, geb. aldaar 27 Jan. 1692 (dus 30 jaar ouder dan haar man) en overleden 27 Dec. 1765 en begraven te Steenwijk, dochter van eenvoudige lieden : *Jacobus Dannenberg* en *Anna Kalckman*. Door zijn op ruim 44 jarigen leeftijd gesloten tweede huwelijk met de freule van *Dedem* tot den Gelder (geb. aldaar 28 Nov. 1741) werd hij vader van 7 kinderen, waaruit alleen nog de tak van Oldruitenborgh in mannelijke lijn bloeit.

Verleden zomer vertelde een oude Vollenhovenaar mij, dat er eens een *Sloet* was geweest „het kon wel meer als honderd jaar geleden zijn" die gewed had, dat hij zijne voedster, die hem van zijne prilste jeugd af verzorgd had, zoude trouwen, en dit ook gedaan heeft. Is er iets bekend, dat dit zonderlinge huwelijk in verband met deze overlevering aannemelijk maakt?

KORTE MEDEDEELINGEN.

Het geslacht van Aemstel of van Amstel.

In de Haagsche Post van 4 Nov. 1916 is het bovengenoemde artikel verschenen.

Het schijnt voornamelijk een pleidooi te moeten vormen om de afkomst van *Ploos van Amstel* uit *Amstel* aannemelijk te maken on in mindere mate om ook de geslachten *Benschop, Sasse, Snellenberg* en *Loenen* aan *Amstel* te verbinden.

Het wil mij voorkomen, dat dit den inzender in geenen deele gelukt is; trouwens hoe velen voor hem hebben daarin gefaald !

Doch niet dit en ook niet de vele onjuistheden in de genealogische opstelling hebben mij tot schrijven bewogen, maar wel de geincrimineerde woorden: „Nu waren door den moord op Graaf Floris niet alleen *Gijsbert* en zijn broeder *Otto,* dien Spaen in zijn Historio der Hoeren van Aemstel ten onrechte noemt een zoon van *Egbert van Aemstel,* verbannen verklaard."

Waar nu W. A. Rijksvrijheer van Spaen in voornoemd werk uitdrukkelijk verklaart dat *Otto van Amstel* in, 1268 wordt genoemd „*filius Domini Egberti bonae memoriae*" blijft van des schrijvers beweren niet veel overig.

J. D. WAGNER.

Akerlaken (van). In de protocollen van notaris *W.* van *den Brouck* te Dordrecht komen nog al eens leden dezer familie voor; ik noteerde enkele acten, n.l.:

Maart 1605 waarin *Bartholomeus van Akerlaken* zegt 36 jaar oud te zijn.

11 April 1618 twee acten waarin *Maria Verniers* huisvrouw van *Franchoys van Akerlack.*

12 Mei 1618 een accoord waarin Mr. *Bartholomeus van Akerlack,* advocaat, en *Franchoys van Akerlack* namens zijn grootmoeder *Elisabeth Dierts* weduwe van *Dirck Philips.* Hoe is laatstgenoemde de grootmoeder van dezen *van Akerlaken* ?

W. WIJNAENDTS VAN RESANDT.

Beuningen (van). In mijn Curapaoschen aanteekeningen vind ik nog:

Protocol 1727. Nicolaas de Penijn machtigt o. m. *Isaac Samuel van Beuningen* te 'Adam.

Soldijboeken der W. I. C.

Jonathan v. B., van A'dam, Commissaris van den Train 17 Mei 1714, Directeur 1715, Gelicencieerd 8 Juli 1720.

Mr. *Jan v. B.,* van A'dam, Directeur sedert 11 Mei 1720 tot 28 Sept. 1720, toen is overleden.

Protocol 1721. 24 April. De Hr. en Mr. *Gerbrand v. B.* verkoopt zoo voor zich zelf als voor zijn moeder, Vrouwe *Catharina van Leeuwen,* en verdere erfgenamen van zijn vader *Jan v. B.,* een pakhuis, gelegen aan de Overzijde op Curaçao.

HAMELBERG.

Bolk. Door den Heer E. C. Ekker zijn aan de Oudheidkamer te Enkhuizen geschonken twee oproepingen ter begrafenis.

De eene gericht aan W. P. Semeyns betreft de begrafenis op 7 Augustus 1796 van *Tidde Willem Bolk,* Oud-Schepen en Thesaurier Extra Ordinair der stad Enkhuizen , geb. 20 Febr. 1744 en overl. 2 Augustus 1795.

De andere gericht aan R. Callenbach Klenck die op 21 Juli 1791 van Mr. *Henricus Lambertus Bolk,* Secretaris on Oud-Schepen der stad Enkhuizen. Hij was overleden den 17^{on} Juli 1791.

J. D. WAGNER.

Oldenbarnevelt genaamd van Hemert (van). In het protocol van notaris Martinus Eyssell te 's-Gravenhage vindt men dato 2 April 1802 een acte waarin Mr. *Johan Gerard van Oldenbarnevelt* genaamd *Tullingh,* consenteert ten verzoeke van zijn schoonzoon den Heer *Daniel Adolph van Hemert,* Heere van den Krijtenberg, gehuwd met zijn oudste dochter Vrouwe *Anna Cornelia van Oldenbarnevelt* genaamt *Tullingh,* dat zijn jongste dochter jonkvrouwe *Anna Charlotta Emilia van Oldenbarnevelt* genaamt *Tullingh,* in plaats van den naam *Tullingh* zal mogen aannemen en voeren den naam *van Hemert* en voortaan zal hebben den naam van *Anna Charlotta Emilia van Oldenbarnevelt* genaamd *van Hemert.*

D. S. VAN ZUIDEN.

Quarles. In Nederl. Adelsb. 1916 lezen wij omtrent *John Quarks,* het eerste lid van dit geslacht, dat zich hier te lande vestigde, dat hij was „edelman van the privy chamber bij Prinses Elisabeth, echtgenoote van Frederik, Koning van Boheme" en dat hij met dezen vorst in 1625 naar de Nederlanden kwam.

In de interessante bijdrage van Mr. R. Bijlsma over „Rotterdams handelsverkeer met Engeland tijdens het verblijf der Merchants Adventurers (1635-1662) in de Bijdr. voor Vaderl. Gesch. en Oudheidk. (Vde Reeks, dl. IV, afl. 2, p. 89), vinden wij echter vermeld, dat genoemde *John Quarles* „een koopman van Londen geboortig," in 1628, bij zijn huwelijk met de dochter van den Rotterdamschen vroedschap en lakengrossier ***Gerard van** Berckel*, „assistent" was in het bestuur van de Court der merchants adventurers te Delft. Deze laatsten vormden — zooals men weet — een oud Engelsch koopmansgilde, welks leden het uitsluitend recht bezaten tot den export van Engelsche wollen manufacturen.

Wij vragen ons af, of niet tusschen beide mededeelingen eenige tegenstrijdigheid bestaat.

VRAGEN EN ANTWOORDEN,

Echten (van) (XXXIV, 282) De huwelijksinschrijving ***van Echten-van** Klinkenberg* kwam ik tegen in het Trouwregister der Hervormden te Borculo; aangezien de zaak mij toen niet interesseerde, nam ik geen copie van die inschrijving. Wel weet ik, dat er mij uit bleek, dat ***van Echten*** geen adellijk persoon was. De familie ***van** Klinkenberg* kwam uit Renkum en verhuisde van daar naar Borculo.

de ***St.*** W. ***W. v.*** R.

Eckelboom. (XXXIV, 282). Zie voor genealogische gegevens De Navorscher, jrg. 1897, blz. 658/9. Van de ouders van ***Helena** Stercke*, echtgenoote van ***Bernardus E.,*** bestaan portretten, geschilderd door F. Bol in 1668, welke waren ingezonden op de Geschiedkundig-Overijsselsche tentoonstelling te Zwolle in 1882 (zie de catalogus dezer tentoonstelling onder Nos. 1137 en 1138). Wapen ***Eckelboom*** : Gedeeld : **1.** in rood een klimmende links gewende leeuw van goud, 2. doorsneden: a. in rood drie bruine eikels geplaatst 2 en 1 met de doppen en stelen omlaag; *b.* in blauw een zittende rechtsgewende eekhoorn van goud. (Volgens het wapen op de lijst van een geschilderd portret van *Quirinus* ***Eckelboom,*** gedoopt in 1683, broeder van ***Gerhardus,*** welk portret zich in het bezit onzer familie bevindt.)

A'dam. A. N. Fabius.

Zooals men ziet, komt dit wapen niet overeen met het wapen ***Eckelboom*** (circa 1650) uit het oude wapenboek in mijn bezit, hoewel men hoogstwaarschijnlijk met dezelfde familie te maken heeft.

Valck Lucassen.

Haes (de). Cornelis *Corneliszn. **de** Haes* geeft Anno 1636 zijn wapen als volgt : Gedeeld: 1. in zi. 3 loopende hazen boven elkaar, nat. kleur; 2, doorsneden: ***a.*** in go. een zw. leeuw (als ***van der Goes*** Holl.); *b.* in gr. 3 zi. haringen boven elkaar (als het wapen *Heerkens* maar groen veld), dekkleeden rood en zilver. Deze persoon moet t. t. t. in verband hebben gestaan met *M. H. Tromp*'s vrouw ***Dignum** Cornelisdr. **de** Haes* wier moeder naar men zegt eene ***van den Heuvel*** zoude zijn geweest. In dat geval, kan het bovenomschreven wapen niet geweest zijn van een wellicht bestaan hebbenden broeder

Cornelis of kan het wapen soms zijn van den schoonvader van *M. H. Tromp* wiens ouders en voorouders, voor zoover ik weet, nog niet officieel zijn vastgesteld? Zoo niet, van wien dan?

T. ***v.*** K.

Inlichtingen over een wapenbord gevraagd. Het Museum der Oudheidkundige Vereeniging Fléhite te Amersfoort bezit een fragment, linker kleinste helft, van een op eikenhout geschilderd wapentableau, nog hoog 71 c.M., dat zich als volgt laat beschrijven:

Een gewoon wapenschild, ongeveer de linker helft nog breed 7¾ c.M., met drie jachthoorns van goud, gesnoerd van zwart op een rood veld; met goud gezoomde helm, wrong van goud en rood, zoo ook de dekkleeden; helmteeken een naar rechts loopende vos of wolf van goud. Beneden bij de schildpunt sluit aan een ruitschild — ook ongeveer de linkerhelft — beladen met een rechtsgewende *geheele* adelaar van goud op een groen of blauw veld (de verf is daar zeer verdonkerd en daardoor onzeker van kleur). Op de nog aanwezige gedeelten van banderolles komen in Romeinsche kapitalen van niet vroeger dan de 17e eeuw de woorden „·FOY·" en „·HEEF(T?)·W . ." voor.

De wapens zijn wellicht die van man en vrouw, maar van wie? Geheele gedeelten van het dessin ontbreken en de nog aanwezige plankjes van dit wapenbord zijn zeer defect en lijken geheel vergaan. Laatst afkomstig uit het huis Klein-Tynnenburg, Muurhuizen No. 23 te Amersfoort, alwaar het fragment-wapenbord, bij wijze van een gewoon plankje, met de geschilderde zijde naar boven, in den hemel van een bedstee vertimmerd zat, die in eene nis van de onder- of kelderverdieping was aangebracht.

Uit bovengenoemde aanwending blijkt, dat uit deze vindplaats volstrekt geen gevolgtrekkingen omtrent do herkomst van dit wapenbord zijn te maken, behalve de waarschijnlijkheid dat het eertijds te Amersfoort gehangen heeft.

Mogelijk is dit fragment van een rouwbord uit de St. Joriskerk te Amersfoort afkomstig.

De Tegenwoordige Staat Deel XXII (1772) blz. 30 en Abraham van Bemmel (1760) blz. 124 vermelden van deze hoofdkerk der stad:

„Men ziet er veele wapenborden van aanzienlijke geslachten aan muren en pylaars", terwijl de geheymschrijver van Staat en Kerke der Provincie van Utrecht (1760) blz. 294 spreekt van ,140 wapenborden die Kerk en Choor vercieren".

In 1796 werden de rouwborden uit deze kerk verwijderd.

Van wapenborden wordt in bovengenoemde werken bij de beschrijving der andere kerken en kapellen niet gesproken.

Wie kan mij omtrent het hierboven vermelde wapentableau inlichten?

Amersfoort. W. Croockewit W.A.z.

Kool. Weet een der lezers van het Maandblad mij ook iets mede te deelen omtrent ***Ambrosius** Claesz. **Kool,*** die omstreeks 1680 werkte (misschien) als Schoolmeester-Schoonschrijver? Een bundel bestaat van hem, maar hij geeft onder zijn werk geen woonplaats op.

Zeist. A. J. S. v. R.

Nozeman. Aanvulling wordt verzocht van de onderstaande gegevens.

Joh. Nozem *an*, tr. **Anna** *Ryndorp*, had een zoon genaamd *Jacob*, die tr. *Geertruid M. Costerus*, wier ouders waren Cornelius C. en Maria Spiering do Woll. Zij hadden een zoon *Cornelius*, tr. Sept. 1746 te Alkmaar *Joh. Hoving*, dochter van Albert H. en Joh. Boot. ***Cornelius*** was achtereenvolgens Rem. pred. te Alkmaar, Haarlem, waar hij ook deelgenoot was in eene lettergieterij, en Rott.; hij overleod te Moordrecht 22 Aug. 1785. Hij had 4 z. en 4 d. Zijn oudste zoon *Jacob* liet een portret in olieverf maken, naar de heugenis van zijn gelaat, door Dionys van Nijmegen. Grafsteen te M. met zijn naam.

Zeist. A. J. S. v. R.

Raesfelt (van)-van Reede. (XXXIV, 125, 156, 191, 286). Met dankzegging aan don inzender voor zijn opgave der 2 regesten van het huis Hulsen, merk ik ten aanzien van zijne gegevens over de *Raesfelt's* te Hien en Dodeweerd op, dat deze mij alle — en nog eenige meer — bekend waren, doch door mij niet aldus uitvoerig waren gepubliceerd om niet vooruit te loopen op mijn in bewerking zijnd Oorkondenboek van het geslacht van Raesfelt. Ook de kwestie over de afstamming van den luitenant *Willem* ***van*** *Raesfelt* lossen zij niet op; die kwestie is nog iets lastiger geworden, doordat ik te Rhenen de ondervolgende acte van ondertrouw van dezen luitenant vond.

Rhenen 25 Januari 1680.

Willem van *Raesvelt*, luytennnt onder het regiment van den overste Steck, in garnisoen tot Hulst, en ***Aletta van*** *Reede*; gegeven attestatie naar Bennekom den 27 Feb. 1680 ;

en hebben omdat buyten trouwden 12 gl. betaelt aan de armen, gegeven attestatie na Swol.

En in laatstgenoemde plaats luidt de inteekcning van 31 Jan. d. a. v.

Willem ***van*** *Raesvelt*, lieutf. onder den overste Stecke, en ***Aletta van*** *Reede* tot Renen.

De door mij bedoelde *Willem van Racsfeit* huwde echter met *Juriane Christine van Reede*, immers zijn onmondige dochter *Johanna Elisabeth* ***van Raesfelt*** wordt 5 Apr. 1679, als erfgename van haar grootvader *Bitter van Reede*, capiteyn, onmondig beleend met 2 leenen in het gericht van Amerongen, kerspel Maurik, zoodat er òf toen 2 ***Willem*** *van Raesfelt's* geleefd hebben òf de luitenant ***Willem v. R.*** eerst (vóór 1679) met ***Jurriane*** *Christine* ***van*** *Reede* en in 1680 met ***Aletta van*** *Reede* gehuwd was.

Uit zijn 2e huwelijk werd 3 November 1680 te Rhenen gedoopt een zoon *Cornelis*. Ook deze voornaam geeft geen licht, daar ik dezen in geen tak der *Raesfelt's* ken.

Het huwelijk van de hierboven genoemde dochter (uit het eerste huwelijk?) met *Jacob* ***Boelhouwer*** vond ik niet. Wel daarentegen, dat dit echtpaar op ***16 Juni 16'94*** voor den Hoogen Vierschaar van Kcnnomerland volmacht geeft aan ***Adriaan*** van *Wijck*, notaris te Rhenen, tot verkoop van hoogerbedoelde 2 leenen aan ***Vincent Boelhouwer,*** koopman te Amsterdam.

Wie zou in de registers van den Vierschaar van Kennemerland die volmacht terug kunnen vinden, om daaruit de woonplaats van het echtpaar Boelhouwer—

van Racsfolt te ontdekken? In die volmacht worden de 2 leenen gezegd afkomstig te zijn van wijlen haar grootvader ***Bitter van Rhede tot*** *Langenhorst*, commandeur van de Rijnstroom; geeft van Spaen's genealogie *van Reede* niet den naam der moeder van *Willem* van *Raesfelt*?

de St. W. W. v. R.

Retemeyer-van Wijck. (XXXIV, ***266).*** Middel op het begraven Amsterdam. 1796 Maart 7 1e cl.

Gotlieb Johan ***Arnold*** *Retemeyer*, ***46 j.*** Om na Diemen of onder dat gerecht te worden uitgevoerd.

A'dam. A. B. v. D. V.

Wapen Fabri. In de kerk te_ Hilvarenbeek bevindt zich een grafsteen met uitgesleten wapen; alleen de omtrekken van dekkleed en' helm zijn nog zichtbaar alsook het navolgende inschrift: „Hier leet begve *Lam-*„*brech Fabri*, schoutent deser vriheit sterf d. 25 Febry „1618 en *Barbara* ***van de*** *Venne* sijn huysvr. sterf.. .. .. uny 1607". Hun zoon ***Ancelmus Fabri,*** geb. pl. m. 1576 gehuwd met *Heylwich* .... was in het begin der 17e eeuw schout te Budel.

Kan een der lezers het wapen dezer familie *Fabri* mededeelen ?

's-Gravenhage. CARL KÖFFLER.

Wapens gevraagd. Welke geslachten hebben de volgende (alliantie-) wapens gevoerd ?

1. In goud een ? leeuw dragende een rooden troffel.
2. In blauw een gouden keper, van boven vergezeld van twee roozen, waaronder een ruit en aan de punt een boom staande op een grasgrond, een geruit schildhoofd van ? en ?

Heenastede. JOHS RUYS.

Zeisig. Kan een der lezers mij ook inlichtingen geven omtrent *Christiaan Zeisig*, omstreeks 1716 wonende te Gicsendam-Hardinxveld, schoolmeester en schoonschrijver? Zijn woonplaats zal al veel helpen.

Zeist. A. J. S. v. R.

INHOUD 1916, No 12.

Bestuursbcrichten. — Bijdrage tot de geschiedenis van het Rotterdamsche regeeringsgeslacht Clinckebel-Vigilnntius-van Tcylingen, aan de hand van een drietal vicarieën, door G. B. Ch. van der Feen (slot). — Enkele aanteekeningen uit do twee oudste kerkelijke intoekenregisters te Utrecht, voornamelijk betreffende officieren, door W. Wijnsendts ven Resandt. — De oudste Protestantsohe lidmatenregisters van Oosterhout (N. B.), medegedeeld door Carl Köfflcr (slot). -- Twee vraagstukken omtrent het geslacht Sloot, door W. J. J. C. Bijlcreld. — Korte mededeelingen: Het geslacht, van Aemstel of van Amstel; Akcrlakcn (van); Beuningen (van); Bolk; Oldenbarnevelt genaamd van Hemert (van); Quarles. — Vragen on antwoorden: Echten (van); Eckelboom; Haes (de); Inlichtingen over een wapenbord gevraagd; Kool; Nozeman; Raesfelt (van)-van Roede; Retemcyer-van Wijck; Wapen Fabri; Wapens gevraagd; Zeisig.

De Ned. Boek- en Steendrukkerij v./h. H. L. SMITS.

LEXICOGRAPHISCH NAAMREGISTER.

Jaargang 1916.

A.

Aa (van der) 115, 214, 221.
Aalst (v.) 88.
Aalstius den Appel 87, 89.
Aar de Sterke (v. d.) 54.
h b b i n c k 184.
Achterkercken 21, 22, 184.
Acker (v. den) 19, 197.
Ackermans 236. 238, 240, 248.
hckersdijck 127.
Addincx 138.
Adriaans(z) 23, 30, 74. 77, 78, 81, 85, 137, 184, 194, 206. 208. 246. 276.
Aelst (van) 188.
Aelswijck (van) 172.
Aelts 68.
Aernem (van) 231, 238.
Aexter 75.
Ahe (von der) 28.
Airs 70.
Rkeleya (d') 250.
Aken 127.
Akerlaken (van) 315. 316.
Alberda 226.
Alberts(z) 84-86, 150, 226.
Alderwerelt (van) 26, 99.
Aleffe 139.
Alewijn(s) 87, 209.
Allertsz 301.
Almonde (van) 172, 215.
Alstorphius 234.
Altena (van) 22, 135.
Altenhausen (d') 53, 54.
Ambrosius 137.
Amen (van) 206.
Ammon 28,
Amstel (van) 138, 315.
Amstel van Doornenburg (van) 213.
Amstel (Ploos van) 152, 315.
Amija 308.
Andel (van) 63, 64.
Andres 154.
Anemaet 195.
Ange (1') 251, 252.
Annija 236.
Ansen (van) 59.
Anthonides 66.
Anthonis(z) 77, 236, 268, 308.
Apelonie 230.
Appel (Aalstius den) 87. 89.
Arends(z) 115. 184. 195. 199. 201, 227.
Ariens(z) 74, 151, 198, 200.
Arckel (van) 70, 71.
Arler (van) 158.
Arnoldes 238.
Arnouts(z) 55, 84, 201, 212,
Arrest (d') 222.
Artope 246, 308.
As (van) 188, 214.
Asbeeck 18.
Asku 186.
Ass (van) 225.
Assendelft (van) 47, 95, 96. 291.
Assewin (von) 141.
Assewijn 140.
Augustijns 72.
Aumale d'Haucourt (d') 213.
Aushem (de) 59.
Aveskamp 226.
Aysma 151.

B.

Baaks 383.
Baal (van) 244, 246, 272, 274.
Baartmans (Callenburg) 87.
Baatte 274.
Baay 242, 274.
Bacon 70.
Backer 90, 91, 128, 159, 160, 184.
Baden (van) 267.
Bael (van) 204. 208. 240.
Baelde 139.
Baelen (van) 236.
Baer 27. 149.
Baerken 12, 13, 15.
Baerkens 58.
Baerle 186.
Baghman 94.
Baille 46.
Railli 152.
Baki 24. 56. 72, 100.
Bakhoven 192.
Bakker 50.
Balen (van) 227.
Balveren (van) 72.
Bambeek (van) 50.
Bandous 210.
Barbas 215.
Barends(z) 84. 206. 274.
Barneveld (van) 97, 98.
Barre 137.
Barsetto 70.
Barvoets 274.
Bary (van) 67.
Bas 50.
Basius 112. 114.
Bassecourt (de la) 240.
Bastert 222.
Bastiaansz 206.
Bastogne (de) 283.
Baten 242, 244, 314.
Batenburg (van Bronchorst) 61, 283.
Batens 173.
Beck 152.
Becker 135. 218.
Beeck (van) 216.
Beeckmans 242.
Beeïtingb 24. 150, 151.
Beek 55, 92, 121.
Beeke 90.
Ceelaerts van Blokland 96, 100.
Beens 276.
Beer (de) 246.
Beest van Renoy (van) 31 157, 286.
Beets 92, 98.
Beinhem (van) 305, 308.
Beinum (van) 157.
Bekker 210.
Bel 263. 264, 293.
Bellaerts 246.
Bellen 183.
Bels (de) 63.
Beltsnijder 185.
Bemmel (ran) 20, 150, 186 210. 305.
Benezet 120. 121.
Benschop 315.
Bent 51.
Bentheim (van) 173.
Benthem (van) 60, 118.
Bentinck 19. 126, 158.
Uenzon 92.
Berchem (van) 15.
Berck (van) 72, 90, 306.
Berckel (van) 24, 317.
Berdy 68.
Herendrecht (van) 112, 158
Beresteyn (van) 52.
Berge 231.
Berge (ten) 212.
Bergel (van) 122.
Bergen 270. 251.
Bergen (van) 150. 312.
Bergen ran der Grijp (van; 215.
Bergh 149.
Berg(h) (van den) 54. 123, 188, 254.
Berkhout (Teding van) 95, 256.
Berlo (de) 214.
Bernards(z) 155, 183, 314.
Berninckhuysen (van) 240, 248. 278.
Berrángé 90, 92.
Bert 89, 92.
Bertum Duvagel (Leunis van) 191.
Bervoets 242.
Besier 174.
Best 186.
Betmer 89.
Bettincks 17.
Betouw (van) 127.
Beucken (van) 186.
Beugels 278.
Beuningen (van) 268—272, 316.
Beveren (van) 24, 47.
Beverwijck (van) 67. 70, 158, 228.
Bey(e) (de) 206, 208.
Beyer (de) 60.
Beyers 79.
Bie (de) 232.
Bieler (van) 37.
Bilderbeek (van) 72. 151.
Bilt (van der) 31.
Binkers 55.
Birbaumer (von) 52.
Bisc(k)op 95. 299.
Bise 124.
Bitter 188.
Bitterschoten (van) 211.
Blaaukamer 51.
Blaauw 50.
Blanckenbeyl 20.
Blanckcrt van 's-Gravenambacht 124.
Blarinckhorst (van) 158.
Blei(j)swijk (van) 23, 46, 47, 292.
Block 180. 232.
Bloeyland (t) 188.
Blokland (Rrandwijk van) 25.
Blom 154.
Blommesteyn (van) 52, 53, 96.
Blo(o)tenburg(h) (van) 150, 152. 186, 187. 189.
Bloxs 306.
Bloys van Treslong 26, 27, 28.
Bockom (van) 89.

Boddens 214, 222.
Bodegom (van) 24.
Boechorst (van den) 298.
Boechpot (van) 1527, 805.
Boegaert 79.
Boele 23.
Boelhouwer 126, 319.
Boenefaes 80.
Boens 79.
Boerhaven 173, 312.
Boers 215.
Boesses 186.
Boeth (die) 218.
Boetzelaer (van) (den) 215, 225, 255.
Boesschot (van) 95.
Boesses 210.
Boey 25.
Bögel 145.
Bogerijen (van) 189.
Bois (du) 171, 172.
Bolsius 316. (de) 278, 308, 312.
Boll 29.
Bollard 71.
Bolle 158.
Bollen (van) 244.
Bollinx 248.
Bolnes 217.
Bom 134.
Bommel 254.
Bon (van) 70.
Bondt 238.
Bonet 238.
Bonga(e)r(d)t (van den) 18, 20, 156, 157, 191, 212, 213, 278. 286, 287.
Boode 89.
Boogaart (van den) 25, 48, 54, 94, 95, 308.
Boogermans 225.
Boomers 204.
Boomgaert (van den) 286.
Boomhouwer 172.
Boon 171.
Boon Mesch (van der) 99.
Boonhoff 173.
Boonzajer 216, 217.
Boor 152, 286.
Boot(h) 150, 223, 319.
Bootsman 182.
Bopp 51.
Bor 148.
Borch(van der) 212.
Borculo (van) 181.
Borre (van) 51.
Borsselen (van) 48.
Borst 55.
Bortel (van) 170.
Bos 197.
Bosboom 143.
Bosch 88, 94, 120, 121, 171, 212. 293, 294, 306.
Bosch (de) 215.
Boschwachter 238.
Boshuysen 206.
Bossche (van den) 306.
Bosserdiick 37. 39.
Bosson 208, 240, 246, 276, 311.
Bot(h) 37, 67, 70, 85, 151 152, 188, 210.
Roth van der Eem 72.
Bottelaars 242, 274, 312.
Botter 19.
Boudewijns 236.
Boumans 229.
Boumeester 148.
Bourcourd 174.
Boutmy 218.
Bouwen 294.
Bouwens 52.
Bouwer 158.
Bowier 10—16, 1'7, 57-59, 123.
Box 50, 229.
Braam (van) 124.
Braber 244, 274.
Brackmans 66.
Braeckel (van) 211, 305.
Braeckel (Saell gen.) 211.
Brake1 (van) 202, 227.
Brakelman 218,
Brandolphius 238.
Brand(t) 28, 1'73, 196, 201, 212, 312.
Brandwijk van Blokland 25.
Breadle 276, 308.
Brechtel 51.
Breda (van) 52, 53. 174—179, 182, 230, 232.
Bredaels 182.
Brederlow (von) 92.
Brederode (van) 191, 287.
Bredlee 310.
Breedenbye 293.
Breemans van der Heyde 171.
Breevoort 173.
Bremerius 186.
Bremerus 213.
Brem(p)t (van) 191, 287.
Brempt tho Vlasrath 27.
Brendel 142.
Bressers 136.
Brest 95.
Breuckel (van) 236.
Breyer 240, 248.
Brieckhuysen 210.
Brie1 25.
Brienen (van) 31, 125, 126, 153.
Brienen (van der Hell gen.) 306.
Bries (de) 97.
Brills 171.
Brinckesteyn (van) 152, 189.
Broche (la) 68.
Broecke (van den) 253, 254. 281.
Broek (van der) (ter) 21, 22. 69. 114, 158, 204.
Broekheze (van) 12.
Broekhuysen (van) 13, 46, 149. 306.
Broens 152. 204.
Broeren 206.
Broers 29.
Bronc(k)horst (van) 45, 72 103, 140, 141, 151, 156, 157 191, 214, 255, 286, 287, 305, 312.
Bronchorst Batenburc (van) 61, 283.
Bronsgeest 173. 174.
Brouckhuysen (van) 72.
Brouk (van den) 72.
Brouw 236.
Brouwer(s) 34, 37, 98, 116, 121, 122. 208, 236, 2'38, 242, 244, 248. 272. 274, 312, 314.
Bruaert 52.
Bruen (de) 145.
Brugge(n) (van der) (ter) 51, 148, 254.
Bruin 219.
Brull 18, 22, 52.
Bruykverstand 52.
Bruin (de) 51, 54, 74, 76, 150, 186, 208, 219.
Bruyn (van der Hoolck de) 54.
Bruyning 25. 94. 95, 97, 98.
Bucq (de) 278.
Bueren (van) 205. 282.
Bufkens '185.'
Bugge van Ringh 173.
Bugghen 203.
Buiren (van) 240.
Buissonet 11, 15, 16, 17.
Bulgersteyn (de Witte van) 298.
Burc(g)h (van der) 23, 24, 55, 94, 96, 113, 115, 230, 242, 274, 276, 293, 314.
Burcher 197.
Buren (van) 95, 96.
Burgh (Croesbeek van der) 172.
Burght (van der) 231.
Burum (van) 227.
Bus (du) 170.
Bussen (van der) 278.
Bussers 136.
Bussiers 148.
Butselaar (van) 188.
Buyck 170, 171.
Buys 85, 150, 186, 211, 212.
Buyten (van) 115, 116.
Bye (de) 48, 57, 254.
Bijell 218.
Byer 59.
Bijl 60.
Bijlandt (van) 156.
Bylen (van) 39.
Byler(t) (van) 72, 212.
Bijma (van) 226.
Bijndop 172.
Bijnen 229.
Bysen (van) 64.
Bywegh 276.

C.

Cael 23.
Caesari 22.
Cailer (du) 227.
Calf(s) 67, 184.
Calis 74.
Callenbach Klenck 316.
Callenbura Baartmans 87.
Camerlings 227.
Camerman 78.
Cammingha (van) 214 221.
Campen (van) 53.
Campers 188.
Canis 135.
Cannart d'Hamal (de) 121, 215.
Canter 212.
Cantier (van) 6i.
Canzius 51, 246.
Carelsz 23
Carlier 172.
Caron (de) 189.
Carpentier 68, 69, 123, 188.
Casens van Flory 213.
Casteleyn 148.
Castricum (van) 186.
Cattenberch (van) 305.
Cattenburch (Copier van) 308. 308.
Cau 95, 96.
Cauliers 281.
Cauwenhoven (van) 186.
Cecil 10.
Ceel (van der) 99.
Cerniers 67.
Ceters (van) 210.
Chalet 223.
Charle (de la) 212, 114.
Charles 91, 153.
Charls 186.
Chastel de la Howarderie (du) 218.
Chastéleyn 48.
Chevallier 196.
Christiaanus 312.
Cirre 291.
Clapwijk (Meuijt van) 266.
Clenk (van) 187.
Clercq 230.
Cletcher 149, 150.
Cleyburch 24.
Cleyn 87.
Clignett 174.
Clinckebel 257, 264, 289.
Clinge 225.
Cloeck 18.
Clooster (van den) 167.
Cloppenburch 47.
Clou' (du) 70.
Cluyt (van) 305.
Cock 20, 23. 30, 67, 68. 150.
Cock van Delwijnen 72.
Cock van Kerckwijk (de) 72.
Cock van Oppijnen (de) 307.
Cockaine 252.
Cockengen (van) 254.
Cocq 24. 25. 173.
Cocq (Dedel) 25.
Coedijck 83.
Coeman 73, 75, 76.
Coenjet 68.
Coenraads(z) 153. 181, 230.
Coertzen 184.
Coet (van) 37, 85.
Coevael 153.
Coevorden (van) 7, 40, 43, 44, 105, 110, 251, 308.
Cojet 94.
Collarts 16.
Collen (van) 50.
Colonna 227.
Conradus 136.
Cooker (de) 69.
Coolhof 189.
Co011 87. 89, 90, 92.
Cools 170.
Coomans 276.
Coopmans 190.
Coops 187.

Coottenberch 84.
Cop 240, 246.
Copier van Cattenburch 308
Copius 234.
Coppert 76.
Corde (la) 66.
Cordiers 67.
Corne 230
Cornelis(z) 51, 58, 68, 75, 77 79—81, 113, 115, 151, 181 198-200. 201. 212. 240, 242 261, 292, 396.
Corput 248.
Corssen 82.
Cost (van der) 24, 55.
Coster (Hartmans de) 155.
Costerus 68, 319.
Cotenberch 149. 151.
Cotereau (de) '283.
Couckaert 58.
Court (de la) 49.
Court (del) 97. 98. 150.
Courts 122.
Cousin 292.
Couverden (van) 97, 250.
Couwenhoven (Van) 73, 150 187.
Coyet 152, 187.
Crachtzen 185.
Craeck 149, 188.
Craen 187.
Craffort 68.
Cralingen (van) 260, 299.
Cranevelt (van) 305.
Crays 19.
Crinius 153.
Croesbeek van der Burgh 172.
Croon 127.
Crommelin 253, 254.
Cronenberg 223.
Crous 71, 204.
Croy (de) 214.
Croyzé 278, 310.
Cruis (van der) 18.
Crumer 257.
Cruijenpenning 146.
Cruijff 186.
Cuilenburgh (van) 238.
Cuinci gen. de Hénin—Liétard (de) 218.
Cuinre 183.
Culemborch 285.
Cuny 91.
Cupiff (de) 213.
Cuyl 274.
Cuyp (van der) 248.
Cuyper 208, 274.
Cuyper van Goederede 266.
Cuypers 248. 272.

D.

Daey 92.
Dalff 187.
Dagenraets 158.
Dagevos 173.
Dalbogh 152.
Dam (van) 26. 90. 92. 149. 150.
Dames 143.
Damme 240.
Dankaarts 232. 236.
Dannenberg 315.
Dans (van) 21, 22.
Dapn 188.
Daverlaar (van) 70.
Daventrieus 225.
Davids 15.
Deckers 228.
Dedel 24, 25, 91, 92.
Dedel (Coeq) 25.
Dedem (van) 315.
Dekama 221.
Delden (van) 151.
Delft 50.
Delfft (van) 305.
Dell 128, 159 160, 222.
Delwijnen (Cock van) 72.
Denijs 138.
Deurn (van) 151, 186.
Deutecum (van) 234.
Deventer (van) 151, 152, 188, 189, 209, 211.
Devivere 93.
Dewee 285.
Deyerweert 28.
Deijts 278.
Dibbets 64.
Dickhuysen 152.
Uiepenbroeck (van) 156.
Diepenbroick tot Impel (van) 125.
Diepenveen (a) 70.
Dieren 238.
Dierkens 23, 92.
Dierts 316.
Diest (van) 71, 99.
Dikkers 121.
Dimpsel (von) 124.
Dingemans 95, 96, 242.
Dinter (Van) 174.
Dipapradja 93.
Dirks(z) 30, 74 77, 81, 82, 115, 180, 184, 199, 201, 208, 240. 261-264, 270, 289, 300, 305.
Dispontijn 276.
Dodingweert (van) 104.
Doese 27.
Doeyenborch van Walenborch (van) 143.
Dolegius 46.
Dolre (van) 212.
Dompselaer (van) 148-150, 153, 187, 188, 214, 217, 305.
Don(c)ker 97, 234.
Donder (van) 136.
Dongen (van) 227, 246, 310, 312.
Dons 244. 276.
Doodeweerd (van Raesfeld (van) 213.
Doorn (van) 50.
Doornbosch 91.
Doornenburg (van Amstel van) 213.
Doornik (Van) 50. 72.
Dorsten (van) 293.
Dorth (van) 174.
Dorijss 18.
Dorzot 310.
Doublet 23, 48, 253, 281.
Douckel 210.
Doijweert 26, 27.
Drakenburg (van) 152, 188.
Dresselhuysen 228.
Driebergen (van) 238, 272, 312.
Drieborn 203.
Driel (van) 196.
Drummond 252 253
Drus 206, 208, '234, '308.
Druijnen (van) 124.
Dwingelo (van) 59:
Dubbeldekop 24.
Dubbeltss 185.
Ducker 246.
Duden 144.
Dueren (van) 72.
Dulcken (van) 68, 70.
Dullaert 294.
Dumbar 219, 30G.
Dungen (van) 274.
Duras (Van Oyenbrugge) 213.
Durven 54.
Dussen (van der) 24, 47, 95 99, 113.
Duthay (de la Lane de) 144 145.
Duvagel (Leunis Bertum (van) 191.
Duvenvoorde (van) 260.
Duverden (van) 212.
Duverden van Voorst (van:) 67, 68. 156.
Duyn 290, 291, 300, 302.
Duymeyer '77, 78, 80, 82.
Duyst 91.
Duyst ran Voorhout 213.
Duyven 306.
Dij(c)k (van) 29. 99.
Dijckhuysen (vanj 187.

E.

Echten (van) 45, 46, 168, 169, 282, 317.
Echten (van Klinkenberg van) 282.
Eck (van) 18, 155, 306, 307
Eckebladt 227.
Eckelboom 136, 282, 283, 31'7
Ede (van) 308.
Edinckhuysen 216, 227.
Eedenburch (van) 51.
Eek (van) 225.
Eem (van der) 212.
Eem (Both van der) 72.
Eenschate (van) 183.
Eerde (van) 3, 109.
Eeuwoutsz 268.
Eewijck (van) 151.
Egbert 238.
Egmond (van) 299.
Egmond van Merestein (Van] 190, 192. 220, 221.
Eichelherg 224.
Elaut 54.
Elderbeeck (Van) 308.
Elias 211.
Elsen (van) 53.
Elst (van) 23.
Eltcoke 226. 281.
Elteren 283.
Elteren en Vogelsanck (van) 61.
Elve 230.
Ende (van den) 99.
Empereur d'Oppijk(l') 278.
Ende (van den) 99.
Engel 18.
Engelbronn 144.
Engelen 18, 19, 64, 278.
Engelgraaff 23.
Engelinck 225.
Ennens 30.
Ennis 15.
Erckel (van) 204.
Erenst 185.
Erffrenten (van) 97, 246, 276, 310.
Ernestein 32.
Erp (van) 312.
Esgers 173.
Espaul (de l') 95.
Essen (van) 20.
Essenhoogh (Van) 209.
Ette (van) 206.
Eulenbeck 279.
Everdinge (van) 71.
Everts(z) 63. 84, 184, 238.
Everwijn 19, 20, 28.
Exalto 124.
Eybergen (ab) 210.
Eyck (van) 222. 223.
Eylerts 14.
Eyl (van) 18, 27.
Eymeren (van) 148.
Eynde (Van den) 196.
Eynoutsz 268.
Eypelaar 240.
Eysonius 227.

F.

Faber 210.
Fahri 229. 230, 231, 320.
Fabritius 285.
Faesch 91.
Fagel 90.
Faillon 202.
Fareris 148.
Feer 189.
Feyth 232.
Fiers 238. 242.
Fischer 144.
Fits (van der) 172.
Fitzgerald 252.
Flament 50.
Flers (d'Ostrel de) 218.
Flore (van) 170.
Floris(z) 79. 80, 236. 248, 278.
Flory (Casens van) 213.
Flu 269.
Focanus 158.
Focking 148.
Fockinius 225.
Foeyt 186.
Folkertsz 85.
Fontaine dit Wicart (de la) 222.
Foock 306.
Forden (van) 273.
Foreest (van) 115, 221
Foyart 150.

Franken 70, 114, 142, 154, 200, 236, 236, 246, 274, 278 310.
Frundt 22.9.
Frijodier 240.
Füssen 155.
Fijck 97.
Fyersen (van) 227.

G.

Gaag (van der) 173.
Gaal 47.
Gahbema 226.
Gabri 151.
Gaemeus 19.
Gaerts 18, 20.
Galen (van) 93, 148.
Gangeen(van) 52.
Gans 256.
Garbrantsz 79.
Garn (ter) 183.
Gaymans 18.
Geene 217.
Geer (van der) 48.
Geerloff 52.
Geestberg (van Wijenhorst van der) 227.
Geismar (van) 141.
Gelder (de) 209, 231.
Gelder (van) 149, 187.
Gelderop (van) 244. 274.
Geldorp (van) 208, 238.
Gelinck 183, 184.
Gellinckhuisen (van) 181.
Gelijndt (van der) 67.
Genestet (de) 89, 91, 92.
Geniets 306.
Gent (van) 69, 121.
Gerrits(z) 77-81, 121, 151, 153, 181, 187, 194, 212.
Gessel (van) 211, 212.
Gesteren (van) 238.
Geus (de) 240, 246, 276.
Gey 255.
Geyn (van) 67, 71, 152, 153 186. 187, 210.
Geyrold 32.
Ghore (van den) 3, 4, 5, 8 59, 106—109.
Gibels 308.
Gieten (van) 225.
Giffen (van) 149 152. 186.
Gillis(z) 73, 75, 112, 114, 173 306.
Gils (van) 242, 274, 314.
Gilze (van) 276.
Gincks 10.
Gladbeeck (van) 190.
Glarpes (de) 72.
Glummer 254.
Godin 91.
Godijn 186.
Goedgeluk 24.
Goens (van) 89.
Goerts 184.
Goes (van der) 23. 47, 48. 95. 99. 160, 222, 284, 317.
Goets 173.
Goeyer (de) 67, 149, 150.
Gogh (van) 50.
Golstein 126.
Golstein van Hoekenburg (van) 31.
Gommers 50.
Gompers 143.
Gools 306.
Gool (van) 274, 278, 310.
Goor 144.
Goris 28.
Gorisdr 266., 299.
Görschen (von) 93.
Gorten 268.
Gorter 199.
Gotinck 12.
Gouda (van der) 200.
Goudoever (van) 189.
Goujan 278.
Gouverneur 26, 54.
Govertsz 184, 185.
Goye (de) 72.
Goyer (de) 72, 151, 211.
Graaf(f) (van der) 47, 229.
Graafland 91.
Graef(f) (van der) 55, 208.
Graf (de) 208.
Gram(s)bergen (van) 153, 189.
Grand (de) 208, 236, 240, 246 248, 274.
Graswin(c)kel 23, 26.
Grave (van den) 20.
Gravelaar ('s) 51.
Gravenwaert ('s) 244.
Gravesande ('s) 54.
Gravia 87, 92.
Grebber 314.
Greef(f) (de) 209, 210, 236. 240 242 246, 274.
Greefraets 154.
Gregorius(z) 266, 290, 291, 300-302.
Greve 72, 140.
Greven 64. 218.
Grerenraedt 30.
Gribius 49.
Grim 38. 212.
Grimmelius 146.
Groenendy(c)k (van) 49, 95 172.
Groen-op 78.
Groenevelt (van) 48.
Groenewegen (van) 48, 99 314.
Grombach (van) 220, 221.
Grommé 96.
Gronden (van der) 282, 283
Gronsrelt (van) 173.
Groot (de) 52. 61. 124, 144 143. 149, 276, 283.
Gross 271.
Grumbkow (von) 93.
Gruter 215, 216, 280.
Grijp (van Bergen van der) 215.
Guavrou 71.
Guedesing 3.
Guerts 63.
Guillermet 87, 89.
Gulaeus 246.
Guttorf 238.
Gijben 183.
Gijginck 13-16.
Gijs 53.
Gijsbert 255.
Gijselaer (de) 150.
Gijsen 139.
Gijzen (van der) 50.

H.

Haalboom 209.
Haas (de) 55.
Haasbroek 48.
Hacklingius 208.
Haeck 127.
Haeda 170.
Haelten (van) 211, 254.
Haeghen (van der) 16.'
Haenen van Wambrechies 218.
Haerdtl (von) 93.
Haes (de) 146, 317.
Haexvier (van) 221.
Hage 197.
Hagebaert 92.
Hagen 85, 86.
Hal (van) 173, 188.
Halbert 124.
Halen (van) 172, 212.
Hallart (de) 150.
Halling(h) 34, 36, 38, 84-37.
Halteren (van) 174, 187.
Hamal (van) 255.
Hamal (de Cannart d') 121 215.
Hamel (van) 188.
Hamelsbergen (van) 70.
Hamer 140, 276.
Hamersfelt (van) 212.
Hamerstede (van) 151, 158; 244, 246, 308.
Hangest Genlis gez. d' Yvoy (van) 191.
Hannoet 305, 306.
Hantkint 208.
Hardenbroek (van) 221, 307
Harderwijck 153, 189.
Hardes 190.
Hardy 32, 120, 121, 227.
Haren (van) 174.
Harinckhouck (van) 67.
Harlingen (ab) 71.
Harms 226.
Harn (van) 21, 22.
Hart (te) 212.
Harten (van) 150.
Hartman 240.
Hartmans 124.
Hartmans de Coster 155. 314.1
Harttman 248.
Hasselt (van) 96. 174.
Hassenholdt gend Stockheyrr (van) 157.
Hatley 252.
Hattem (van) 19, 67, 71, 305
Hattinga 279. 280.
Haucourt (d'Aumale d') 213
Hausman van Namedy 287.
Have (ten) 18.
Haver 120, 121.
Haze (de) 173.
Hazeu 172.
Heck 151.
Hecke (van) 123.
Heeckeren (van) 16. 174, 307.
Heeckeren van Brantsenburg (van) 100.
Heemskerck (van) 53, 67, 172, 173.
Heemskerck van Beest (van) 50.
Heerdt (van) 27.
Heerjansdam (van) 306.
Heerkens 317.
Heerlykhuysen (van) 310, 312.
Heerman 151.
Heerman van Oegsgeest 221.
Heermans 292.
Hees 240.
Heikens 19.
Heideggers 61, 62.
Heideggers Houwing 62.
Heiden (van) (der) 156, 249, 300.
Heilge 71.
Heim (van der) 98, 271.
Heisken (de) 17.
Hekinck 12.
Hekkenhoek 50.
Hell gen. Brienen (van der) 306.
Heller 145.
Helmholt 227.
Helmichs 68.
Helsdingen (van) 151, 152.
Helst (van der) 276.
Hemert (van) 46, 157, 316.
Hemert (van Oldenbarnevelt van) 316.
Hendriks(z) 22, 37, 38, 69, 72. 84. 137, 155, 183, 184, 195, 197, 199, 217, 227, 234.
Hennekeler (van) 158.
Hennekin 210, 240, 248.
Hennessy 251, 252.
Hennin (de) 219.
Henning 144.
Hensbergen (van) 64.
Herauguierre (de) 305.
Herbetsdr 212.
Hercules 208.
Herderwijck 187.
Herentals (van) 204.
Hericke 90.
Heringa 89.
Hermans(z) 122. 137, 148. 155. 181.
Hermelink 121.
Herrevelt (van) 149.
Herstal (d') 238.
Hert (te) 67.
Hertel 120. 121.
Herthoge van Orsmael (de) 151.
Herwijnen (van) 27.
Herijmijte 149.
Herzele (van) 25.
Heshusius 140.
Hesselink 121.
Hessen (van) 140.
Hessius 188.
Heuckenhorst 20.
Heul (van der) 48.
Heurtman 136.
Heusden (van) 152. 312.

Heussen (van) 215.
Heuvel (van den) 94. 242, 274, 317.
Hey 236, 240, 314.
Heyde (Breemans van der) 171.
Heydeggers 29.
Heydelmans 136.
Heyde(n) van (der) 20, 124, 143, 208, 221, 249, 250.
Heye (van der) 263.
Heymenberg 189.
Heynsbergen (van) 230.
Hiddingh 187.
Hiel (van der) 52, 96.
Hilders 226.
Hinloopen 127, 159.
Hittveld 310.
Hobma 202.
Hock (van) 270.
Hodshon 91.
Hochepied 92.
Hoechum 158.
Hoecke (van) 51, 97, 240, 242.
Hoeckelom (van) 214.
Hoedema(ec)ker 12, 13, 15.
Hoekenburg (van Goltstein van) 31.
Hoen van Cartiels 287.
Hoevel (ten) 22.
Hoeven (van der) (ter) 14, 62, 69, 148, 153, 280.
Hoe(v)n 141.
Hoeyen 68.
Hoff (van 't) 225.
Hoffers 244.
Hofmann 93.
Hogendorp (van) 61, 124, 146, 155.
Hogeveen (van) 49, 95. 150 186.
Holdinga 220. 221.
Hollebeeck 246, 310,
Hollick (van) 158.
Hollink 144.
Holscher 48.
Holst 66, 89.
Holstein (Stael van) 172.
Holt (van) (ten) 151, 212.
Holzschuher von Herlach 93
Homma 87, 89.
Honert (van den) 278.
Hooch (de) 154.
Hooch van Rosant 153.
Hooft ('t) 266.
Hooft (van) 217.
Hòoftman 87.
Hoog (de) 124.
Hooge (van der) 250.
Hoogenhoeck Iran) 150.
Hoogeveen 200. 201.
Hoogh (de) 149.
Hoogvliet 54.
Hoogwerff 47. 196, 202.
Hoolck (van der) 53.
Hoolck de Bruyn (van der) 54.
Hoorn (van) 50, 92, 118. 148. 212.
Hoornbeeck (van) 209.
Hoorne (van) 305.
Hopcoper 50.
Horenbeke (van) 155.
Horn (von) 93.
Hornes (van) 173.
Horst (ter) 219.
Horst (van der) 217, 229, 307
Horstinck 19.
Houak 261.
Houdijk 23.
Hout (van) 238.
Houten (van) (den) 62, 242 293.
Houtenius 72.
Houtte (van) 256.
Houwagen 204.
Houwe(n) (van derj 25, 70
Houwert 189.
Houwing 62.
Houwing (Heideggersj 62.
Houwing ter Vehn 62.
Hove (ten) 191.
Hove (van) 187.
Hoving 319.
Hovij 91.
Howarderie (du Chastel de la) 218.
Hoxwier (van) 220.
Hoyer 73—82. 194—203.
Hubalt Neukercke 152.
Hubert 219.
Hubrechts(z) 18, 22, 50, 149 204, 206. 236, 246, 274.
Huetinck 143.
Huigens(z) 36. 71. 115. 120 121. 201.
Huls 183.
Hulst (van der) 97.
Hulsthout 24.
Huls(t)man(s) 173, 204, 238 242. 274.
Hultsen (van de) 208.
Hundorff (van) 306.
Hurdt 149.
Hurt 152.
Hussen (van) 151.
Huyck 221.
Huydecooper 118.
Huystede (van) 187.

I.

Idses 55.
Idsinga 225, 226.
Ierse1 (van) 236.
Ipelström 250.
Ijem 93.
Ilcken 92.
Immerzeel (van) 94.
Immese(n) (van) 94, 171, 174
Inde (ter) 19, 20.
Ingen (van) 186.
Inn und Knyphausen (von) 61.
Ipema (van) 226.
Isendoorn (van) 71.
Israelsz 63.
Issel 183.
Issélmuiden (van) 68.
Ittersum (van) 92.
Ittersum van Noordeuringer van) 214.
Iwkoff (von) 250.

J.

Jacobi 284.
Jacobs(z) 19, 26, 64, 77, 48 82, 114, 115, 138. 151. 187 188, 201, 212, 234, 242; 244 258, 260, 264, 263, 267, 268 274, 290, 298—300, 308.
Jans(z) 18, 20, 32, 34, 36—38 51, 58. 67. 68. 72. '74. 76—78, 81—85, 112. '135,' 137 190, 204, 216, 234, 238, 242 262. 263. 276, 284, 292, 293 300. 302. 305. 312, 314.
Jaspers 182. 234.
Jelis 185.
Jemmi(n)gen (van) 141, 280
Jeude (run Lidt de) 172.
Johan 150.
Johannesz 261.
Jong (de) 47, 293.
Jong van Beek en Donk (de) 29, 62.
Jongh (de) 29, 30, 93, 228 229.
Joostens 305.
Jordaan 219.
Jordens 20.
Joris(z) 73, 75, 193, 206, 234 266, 293.
Josselijn 30.
Juncker Bigatto (von) 93.

K.

Kaag (van der) 51.
Kaey 238.
Kakelaar 90
Kalckman 313.
Kamp (van der) 171.
Kan 312.
Kasteele (van de) 100.
Kat 236.
Kate (ten) 91, 190.
Keer 139.
Keerssmaecker 20.
Kemp (van der) 50. 99, 294
Kempen (van) 240, 248, 312
Keppel (van) 214, 215, 216 280.
Kerckhoven 276.
Kerkrinck 29.
Kerckwijck (de Kock van) 72.
Kessel (van) 238.
Ketelaer 23. 310.
Ketelius 67.
Ketting 124.
Ketwech (van) 172.
Key 206. 240. 247.
Keyen 218. 236.
Keyser (de) 181.
Keysers 138.
Keyserwaert (van) 186.
Kien 172.
Kinderen (der) 151. 188, 189
Kindtsche (van) 305.
Kinschot (van) 20. 23.
Kirckpatrijck 305.
Klank (van) 97.
Klein 89.
Klenck (Callenbach) 316.
Klenke 8, 102.
Klerck 216.
Klincknagel 236.
Klinkenberg (van) 282.
Klinkenberg van Echten (van) 282.
Kloecke 184.
Kloeting 26.
Klouken 180.
Knape(n) 240, 248
Knegjes 89.
Knevels 238.
Knol 26.
Knuevel (de) 67.
Knuijt (de) 187, 210.
Knijf 152.
Knyphausen (von Inn und) 61.
Iiock 152.
Koeimans 88.
Koekebakker 47.
Koetsveld 99.
Kok 99.
Kolck (ran der) 124.
Kolcken (de) 160.
Kool 188, 318.
Kootenberch 85—87.
iiopp 154.
Kops 92.
Kort 269.
Korput 240.
Koten (van) 35. 217.
Kotenberq 72.
Kou 181.
Kraekhorst 170.
Kralingen (van) 259.
Krayenvanger 145.
Krekel 216.
Kretschmar (van) 53, 214.
Kreyfenger 18.
Krips 172.
Kroes 242. 272. 312.
Kromers (de) 19.
Kromme (de) 26.
Krul 173.
Krul1 225.
Kruseman 192.
Krusenstein (von) 250.
Kruys 121. 122.
Kruythoff (Tielenius) 281
Kun (van der) 214.
Kustere (Hartmans de) 314.
Kuyck 136.
Kuykhoven (van) 88.
Kuyl 210. 242. 310.
Kuyp (van der) 234, 236, 240. P44. 246. 278. 310.
Kuyner 242.
Kuypers 240. 242. 312.
Kuysten 254.
Kijfhoek (van) 260. 291.
Kijvit 74.

L

Lach 310.
Laen (van der) 225.
Laer (van) 212. 281. 306.
Lagemans 92.
Lahertion 93. 157.
Laissement (de) 172.
Lakeman 222.

Lalion (de) 71.
Lalleman 206.
Lalsky (de) 93.
Lam, 151.
Lamberde 240, 248.
Lambrechts(z) 25, 37-39, 55, 85, 206.
Lampe 62.
Lamsweerde 148.
Lane (de la) 310.
Lane de Duthay (de la) 144, 145.
Lang (de) 204, 276.
Lange (de) 222, 236.
Langen (van) 221.
Langeneél 73, 74.
Langerac 287.
Lnngh (de) 240, 244.
Lantdorp 280.
Lanthum gen. Lapieriere (van) 149.
Lantman (de) 206.
Lantrop 280.
Lapieriere (van Lanthum gen.) 149.
Laurens(z) 69, 184, 188, 208.
Lauressen 19.
Lauwijck (van der) 306.
Lawick (van) 214.
Lawijck (van der) 142.
Lax 171.
Leck (van der) 259, 260, 267, 268, 291, 299.
Lede (de) 214.
Leembruggen 252.
Leenderts(z) 137. 206. 210. 242, 274,' 314.
Leeuw (de) 158. 159. 187, 254, 305.
Leeuwen (van) 98, 149, 173, 269, 270, 305, 316.
Leignes 192.
Lely (van der) 4'7, 48.
Lelyveld 284.
Lem 68.
Lemanus 208.
Lenarden 234.
Lennep (van) 92, 306.
Lethor 270.
Leunis van Bertum Duvagel 191.
Leur (van de) 68, 70, 172, 285.
Leuven (van) 159.
Leuw (de) 72.
Ley (van der) 99.
Lezeer 172.
Lheremijt(e) 149. 188.
Lidt de Jeude (van) 172.
Liebergen 244.
Liefde (de) 242, 314.
Liefting 70.
Lienaer (van) 211.
Lienden (Vonck van) 211.
Liender (van) 68, 212.
Liens 51.
Liere (van) 172.
Lievens 151.
Lilaer (van) 69.
Lille (de) 127.
Limborgh (van) 71.
Limburg Stirum (van) 282.
Limput (van) 212.
Linaer (van) 212.
Lindeman 153.
Linden (van der) 310.
Lingen (van der) 188.
Linse 153.
Lintlage 24.
Lippert 91.
Lis (van) 55.
Lissart 162.
Lockerbol 204, 208, 240, 248 274.
Lockhorst (van) 286.
Loe (then) . 20.'
Loe (van) 156. 227.
Loecker (de) 221.
Loeckeren (van) 231.
Loenen 315.
Loenholt (van) 306.
Loenresloot (van) 66, 305. 306.
Loevesteyn (van) 69, 72.
Logen 153.
Loilarts 141.
Lonmessen 211.
Lommets 212.
Loo (van) 225.
Loon (van) 90, 123, 173, 226 276. 310. 314.
Lootén 188, 189.
Looveren (van) 240, 248, 276
Loquere (de) 220.
Lorier 285.
Losduynen (van) 209.
Losecatius 206, 312.
Losekate (van) 191.
Losser 88.
Lotteren (van) 137.
Lottum (vanj 91.
Lubberts(z) 137, 150, 184.
Lückner (von) 93.
Lunenbergh (van) 148.
Lunteren (van) 62.
Lussan (de) 253.
Luyck 221.
Luyken 147.
Luysten 147.
Luytsing 94.
Luyx 233.
Lijdius 206.
Lijnden (van) 139, 143, 214
Lijon (de la) 306.

M.

Maarland 229, 230.
Maarschalk 54.
Maartens(z) 73, 79, 94. 210 300.
Maas 48.
Maasdam 25.
Maenen (van) 19.
Maeren (van) 71.
Maes 13. 71.
Maesland (van) 111, 112. 113.
Magerman 310.
Mahler 15.
Mallinckrot 52.
Malsburgh (van der) 170.
Man (de) 97. 234.
Mandt 116, 117.
Mangelaer gen. Schenck 213.
Marchie Sarvaas (du) 288.
Marcus 47.
Mariedah 93.
Marinus 58, 238.
Marinissen 210.
Marnix (de) 136.
Marssebanck 306.
Martena (van) 221.
Martens 124.
Martin 90.
Martini 72, 158, 248.
Martiin (des) 173.
Maschereel (van) 189, 190.
Masse (van der) 218.
Mat(h)enesse (van) 213, ti86
Matthei 227.
Mattheus(z) 25, 75, 114, 300.
Maurik 61.
Meeckeren (van) 160.
Meer (van der) 10, 112. 114 115, 116, 158; 242, 272.
Meeren (van der) 305.
Meerkerck (Nes van) 119.
Meerman 254.
Meertens 151.
Mees 246.
Meesz 76.
Mehen (van) 17.
Mekelenborg (van) 218.
Mekeren (van) 168.
Melfort (de) 252, 253.
Melker 51.
Melsers 229.
Mengerighausen (von) 230.
Mengering 136.
Mensing(h) 240, 248, 311.
Mepsche (de) 227.
Merchant 151.
Merckel (à) 225.
Merve (der) 227.
Merwijck (van) 221.
Mesch (van der Boon) 99
Meurs (van) 61, 127, 137, 172.
Meuyt van Clapwijk 266.
Meverden (van) 288.
Mey (de) 151.
Meyden (van der) 132, 134
Meyer 308.
Meysenberg 264.
Michiels(z) 68. 184. 236, 268
Middachten (van) 142.
Middeldorp (van) 149, 150.
Middelhoek 97.
Mieden (van der) 214.
Mierop (van den) 54, 97, 284.
Milius 47.
Minne 55.
Mirell (de) 196. 197, 202.
Moens 214.
Moerkerken (Praet van) 61, 283.
Moerstraten (van) 236.
Moesenbroeck (Roestoem van) 88.
Moespas 227.
Mohr von Waldt 283.
Moich 231.
Mol 234.
Mnlckeman 68.
Moleschott 124.
Moll 179. 212, 231.
Molle 274.
Mollen 244. 278.
Molles 276.
Mom 19, 72.
Mombers 55.
Mond 276.
Monde (van den) 214.
Monet 242, 244.
Monroo 306.
Monseur 274.
Montfort 191, 219, 284, 285.
Montigny (de Remide) 60.
Montourban 210.
Moor (de) 48.
Mooyman 179.
Morgan 71.
Morray 187.
Morren 151.
Morroy 150.
Mostaert 234. 236. 248.
Motman (van) 146, 147.
Motsvelt (von) 147.
Mouthaan '246,' 274.
Muelen (van der) 118.
Mulder 231.
Mulenborgh (van) 211.
Munsmans 172.
Munster (van) 152.
Munter 91.
Munters 87.
Muntz 122, 219.
Musquetier 256, 287.
Muyden (van) 186.
Muylenburch 87.
Muys 64.
Mijnheer 82.
Mijninx 155.
Mijtenbach 154.

N.

Naaldwijk (van) 260.
Nagel(l) (van) 143.
Nahuysen (van) 213.
Nanning(h) 240, 246, 848, 274, 311.
Nanningen 234, 242, 244.
Sassan (van) 71.
Natewis (van Suylen van) 67.
Selthorst 305.
Neomagus 228 ,232, 233.
Nereé tot Babberich (de) 124.
Nes '(van) 246.
Nes van Meerkerk (van) 119.
Ness (then) 18.
Nessing 210.
Neujen 150.
Neukercke (Hubalt) 152.
Neukirchen gen. van Nijvenheim (van) 215.
Seve (de) 228.
Neven 284.
Newton 208.
Nicasius 68. 212.
Nicolaas(z) 74, 80. 125. 150, 157, 211, 244, 258-260, 264, 265, 267. 268, 274. 289-294, 297. 298. 300—302.
Niepoort (van) 211.
Nieulant 137.

Nieuwenbur((van) 135, 137, 184.
Nieuwenhuyzen (van) 53.
Nispen (van) 172, 206, 240.
Nispen tot Pannerden (van) 147.
Nitert 171, 173.
Nji Mas Moertika 93.
Noeyen 15.
Nollens 223.
Noort (van) 229.
Noortbergen 244.
Noortberg(h) 276, 308, 310.
Nooten (van) 230.
Norch (van) 4, 5, 8, 40, 59.
Notaal 61.
Noyelles (de) 255, 285.
Noyen 15.
Nozeman 319.
Nuis 182.
Nijenhuis (ten) 18, 139.
Nijevelt (van Suylen van) 67, 88.
Nijkerck 226.

O.

Obrijen 214.
Obijn 188.
Ockenburch (van) 200. 201.
Ockerse 95, 96.
Odendijck 204.
Oém vanWijngaarden 27.
Oetels 184.
Oever (van den) 184, 242., 272.
Offen (Pijnssen van) 215.
Oldenbarnevelt (van) 28, 34-37, 68—70, 83-86. 112, 114, 116. 148-151, 158, 187, 188, 191, 218.
Oldenbarnevelt gen. van Hemert (van) 316.
Oldenbarnevelt gen. Tullingh 116, 117, 316.
Oldenborgh (van) 151.
Olphen (van) 189.
Ommeren (van) 69, 70, 72. 152, 186, 217.
Onderdewijngaart 51, 97.
Onderwater 208.
Oom 292.
Oorsprongh 158.
Oort (van) 68.
Oortcamp (van) 67.
Oostdorp 244, 246, 276.
Oostdorpius 208.
Oosten (van) 55, 137.
Oosterdijk 49, 173.
Oostrum (van) 305.
Oostrum tot Broeckhuysen (van) 149.
Ooy (van) 214.
Ophuyse(n) (van) 64, 236, 238. 242. 274.
Opouteren (van) 148.
Oppoeteren 72.
Oppiik (l'Empereur d') 278.
Oppijnen (van) 276.
Ortt 174.
Osdorp (van) 53.
Ostrel de Flers (d') 218.
Otten 20.
Ottenhof 63.
Ottenveld 63.
Oubol 204.
Oudegein 221.
Oudenaller (van den) 187, 188.
Ouderschie 181.
Oudewater (van) 186.
Outerff (van) 150.
Outheusden (van) 125.
Outrein (d') 312.
Outshoorn 88, 186.
Outterf 72.
Ouzeel 24.
Overbeek 224. 256.
Overduynen (van) 310.
Overgaauw Pennis 56, 99.
Overschie 24, 56, 100.
Overslooth 196, 201.
Oxfort 49.
Oyenbrugge Duros (van) 213.

P.

Padbrugge 150, 186, 210.
Padevort (van) 69.
Paffenrode (van) 253, 254.
Pagenstecher 214.
Paisecoeux 292.
Palmert 217.
Panhuys (van) 118, 213, 214.
Pannekoek 186.
Papst (van) 48.
Parcker 58.
Parmentier 23.
Pas (du) 94.
Paspoort 54.
Paûw 23. 26, 49, 53, 67, 95, 148. 172.
Pauwels 84.
Pee (van) 140.
Peelen 38, 85.
Peersk 306.
Pelgrim 122.
Pelgroms 211.
Pelnits (van) 71.
Pembrouck 66.
Pempelfoorts 187.
Penbroeck 72.
Penningh 153.
Pennink 30, 63.
Pennis (Overgaauw) 99.
Penijn (de) 316.
Perol 66.
Perth (Drummond of) 252, 253.
Petit 125, 310.
Peux 20.
Peypers 228. 234.
Philips(z) 199, 316.
Picar 179.
Piccardt 227.
Pieck 214. 220. 222.
Pieck van IJsendoorn 221.
Pieters(z) 64. 70. 73-75. 77 79. 83. 85. 86. 135. 137. 148; 150. 186. 188. 195. 199. 201. 204. 206. 208. 212. 260. 261. 268. 300.
Pigge 185.
Planche (de la) 67.
Plante 144.
Plas (van der) 158, 204, 206, 208, 242, 246, 274.
Plat (la) 49.
Plenck 12.
Plencker 127.
Plessis (du) 172.
Ploos van Amstel 125, 152, 315.
Ploos van Lieftinck 152.
Pluygers 91.
Pluym 234.
Poel (van der) 217.
Poeyt 212.
Poeyten 212.
Poincet 20.
Poll (van de) 91, 114.
Polleman 4.
Pompe 56, 57, 59.
Pooljander 200.
Poorten (ter) 227.
Poortman 214.
Poot (van) 49.
Poots 232.
Poppe 51.
Popta 159.
Portman (von) 141-143.
Pos 187.
Pot(h) (van derj 96, 158, 172, 181, 240.
Potters 173, 285.
Poules 282.
Pous 254.
Poyten 211.
Praem 46.
Praet van Moerkercken (van) 61, 283.
Prehn (von) 219, 220, 255, 285. 286.
Preyt 208.
Priem 54.
Frins 222, 284.
Proons 24.
Prijn 99.
Puis (de) 242.
Putte (van de) 95.
Pijll 312.
Pijnenburch 85, 86.
Pijnssen van Offem 215.

Q.

Quackernaecx 268.
Quade (de) 183.
Quadt (von) 125, 156..
Quarles 316, 317.
Quiens (des) 48.
Quirijnsz 77, 79, 80, 82, 261.

R.

Raad (de) 48.
Raadt (van) 152.
Rademakers 72.
Raelt (van) 153, 187.
Raeserbergh 238.
Raesfelt (van) 125. 126, 156; 157. 191, 286. 287. 319, 320.
Raesfeld van Doodeweerd (van) 213.
Raet (de) 148, 250. 251, 282.
Raey (de) 186.
Ram(de) 305.
Ramaer 231.
Rammelman 214.
Ramp van Rolland 213.
Ranisk 126.
Ranitz (de) 126.
Kantzauw 152.
Rappard (van) 125, 213.
Raucamp 232.
Rauvos 278.
Rave (de) 54.
Raveli (van) 234.
Ravels (van) 234, 314.
Raven 49.
Ravensberg(h) 89, 91, 92.
Rechteren (van) 92, 215.
Reckelinghuysen (van) 89.
Reede (van) 68, 125, 126, 156, 170, 191, 286, 308, 319, 320.
Reede van Saesvelt (van) 287.
Reeder (de) 170.
Reenen (van) 70.
Reffaerdus 210.
Regenboog 174.
Regniers (de) 67, 68.
Regoot 88.
Reidt (van) 21, 22.
Reiers(z) 38, 85.
Rein 249.
Reiniers(z) 79, 98, 225, 310.
Reinson 54.
Remi de Montigny (de) 60.
Remonts 68.
Rempelaer 28.
Remunde (van) 21, 22.
Rendorp 92, 214.
Reneman 49.
Renen (van) 238.
Renesse (van) 158, 214, 231, 305.
Renesse van Elderen (van) 287.
Renoy (van Beest van) 157.
Rens 171.
Rensdorp 49.
Renseler (van) 67.
Renst 173.
Retemeyer 256, 287, 320.
Rey (van der) 308.
Reyde (van) 20.
Reydt (van) 185.
Reye (van de) 248, 274.
Reyen (van den) 236, 278, 312.
Reyneman 21. 22.
Reynesteyn (van) 212.
Reynst 91, 148.
Rhede (van) 308.
Rhee (van) 188.
Rheede tot Drakensteijn (van) 149.
Richaerdts 284.
Riddels 16.
Ridder (de) 69. 170.
Riel (van) 48.
Riemer (de) 30. 93, 94.
Rienen (van) 312.
Rietwijck (van) 32.
Ringh (Bugge van) 173.
Rings (van) 274. 278.
Rinnerbant 122.
Robbertsz 261.

Robijn 145.
Rock 34, 37.
Roelants 88.
Roelofs(z) 68. 236. 305.
Roesingh 30, 63.
Roest 147.
Roest de Alkemade 88.
Roest Oem van Moesenbroeck 88.
Roeters 50.
Rolland (Ramp van) 213.
Romain 31.
Rombouts 124.
Romswinckel (van) 60, 71, 118.
Romund (van) 209.
Romunde (van) 155.
Roo (de) 23, 26.
Roock 98.
Rooclaes 69.
Rood 306.
Roodenburg(ch) 262-264, 289, 290, 301.
Roodhoorn 159.
Roosevelt 214.
Rooyen (van) 210.
Rosan (de) 70.
Rosant (de Hoock van) 153.
Roscams 180.
Rosenberger (von) 271.
Rose(n)boom 89, 143.
Rosendael (van) 217, 218.
Roskes 121.
Ross 230, 232.
Rossum (van) 68.
Rotterdam 91.
Roukama 227.
Router 226.
Routsring 187.
Rouveroy (van) 202.
Rouwenoort (van) 13.
Rover 95.
Roy (de) 305.
Royen (van) 49, 95, 125, 187, 214. 244.
Rubels 63.
Rugier 26.
Rumundt (van) 187.
Rupe 146.
Ruremondt (van) 18.
Russel 70.
Ruth 204. 208, 210.
Rutte 274.
Rutten 210 241 246.
Ruttens 308.
Rutter 210.
Ruyghaver 31.
Ruymelaer (van) 305.
Ruys(ch) 53, 141. 152. 180, 190. 492. 220, 221, 244, 275, 305.
Ruyssenaer(s) 203. 206, 208, 210, 240, 242. 244. 248. 274, 276. 310, 314.
Ruyt (de) 171.
Ruytenbeec(k) 149, 152, 305.
Ruytenburch (van) 49, 272.
Ruyter (de) 31. 126, 240, 248, 312.
Ruyters 230.
Rijck (de) 68. 272.
Rij(c)ken 84, 179. 208, 244.
Rijckevorstel (van) 94.
Rijcks(x) 38, 67, 85, 212.
Rijen (van den) 204, 208, 240, 244, 246.
Rijke 71, 274, 312.
Rijn (van) 52.
Rijn van Groenenberg (van: 221.
Rijndorp 319.
Rijnesteijn (van) 150.
Rijnesteyn (van Toornenburgh van) 148.
Rijsdijk 55.
Rijswijck (van) 22, 139.
Rijtt (van der) 172.
Rijvers 208.

S.

Saar (la) 173.
Sachtleven 152.
Sael 67, 68.
Saells gen. Braeckel 211.
Sageman 71.
Salen 67, 68.
Sande (van der) 20—22, 152
Sandra 152.
Sangers 234.
Sanier 308.
Santbrinck (van) 187.
Sarvaas 287.
Sarvaas (du Marchie) 288.
Sasbouth 115.
Sasse 315
Sautijn 24.
Schaack (van) 151.
Schade 211, 212.
Schadick (von) 212.
Schaeck (van) 69, 149.
Schaeff 178.
Schaep 15.
Schag(h)en (van) 54, 149, 187 210.
Scharff 140.
Schauffs 285.
Schay 211.
Schayver 150.
Scheffer 27.
Schellinger 160. 222.
Schenck 32.
Schenck (Mangelaer gen.) 223.
Schenckel 148.
Schepers 259.
Schere (van de) 185.
Scherenberg 160.
Scherpenzeel (van) 307. 158
Scherphof 238.
Schevickhaven (van) 22, 135
Scheyderuijt 157.
Schie (van) 195, 200.
Schilling (von) 146.
Schimmelmann (von) 93, 157 158.
Schimmelpenninck 190 218.
Schimmelpenninck van der oye 13.
Schipper 208.
Schleinitz 93.
Schmidt auf Altenstadt (von' 218.
Schneevoogt 91.
Schoenhoven (van) 212.
Schoenlehen (v. 227.
Schoenmaker 312.
Scholl 99. 121, 122.
Schoock 242.
Schoonbraven (van) 24.
Schoonderoort 312.
Schoonenburgh (van) 218.
Schoonhoven (van) '25.
Schoorn 308.
Schooten (van) 174-179.
Schot 132.
Schoute(n) 55, 128, 139, 159 lil. 187. 222. 287.
Schouwe 212.
Schrammen 206.
Schrassers 70, 71.
Schrassert 148, 158.
Schuer (van der) 211, 236.
Schuller 285.
Schults 230.
Schumacher 127.
Schuppingen (van) '184.
Schut(h) 69—71. 238.
Schuurmans 240, 248.
Schuyl 52, 96.
Schuylenburch (van) 23, 46 47, 53. 68. 92. 250.
Schwartz (von) 214.
Schwarz 173.
Schwerin (van) 142.
Schijff 208.
Schijndel 206. 208.
Schyvelbergh 94.
Sebat 240.
Sebeeck (van) 151.
Sebel 32.
Segers 49. 139.
Sellius 251.
Semeyns 316.
Servin 278.
Seur (van der) 182.
Sevener (van) 211.
Severijn 93.
Sheerncasnel 152.
Siere 293.
Sikkes 62.
Sille (de) 34.
Simons(z) 80, 210.
Sinapius 148, 151.
Sinderen (van) 158.
Singendonk 60.
Sirre 291.
Sisatti 93.
Sittard (van) 312.
Sittert 186.
Sittert (Haen van) 150.
Six 98.
Slaman 208.
Sledenhorst (van) 140.
Slegt 227.
Sleurink 324.
Slichtens 153.
Sligcher 91.
Slingelandt (van) 214.
Slingsbie 232.
Sloet 166—170. 214, 306, 313 -315.
Slosius 70.
Sluis (van der) 219. 255.
Sluys (van der)' 258, 265, 286 290. 298. 299.
Sluysken 21. 22.
Smetius 238. 244.
Smetten (ter) 90.
Smissaert 148.
Smit 121, 122, 189.
Smiths 314.
Smitman 20.
Smits 97, 145, 180, 185, 231.
Smitt 135.
Smitten (ter) 91.
Smitter 148.
Smoorwater 196.
Smout (van der) 25, 94.
Snaey (van) 206.
Snel- 208, 210.
Snelle 248, 276.
Snellen 208, 276.
Snellenberg 315.
Snuels (van) 211.
Soemers 21.
Soerwijn 137.
Soerie 93.
Sohier de Vermandois 226.
Sokolowsky 271.
Someren (van) 214.
Sommans 47.
Son (van) 246.
Sonderdanck 25, 94.
Sonn (van) 71.
Sonnemans 123.
Sonnevelt 115.
Sopers 204.
Soute 53.
Soutelande (van) 253, 254.
Spaen (van) 146.
Spaengi 238.
Spandonk 171.
Spangen (van) 260, 267
Spar (van der) 192.
Speulde (van) 158.
Spiegel 96.
Spiering de Well 319.
Spieringh 24. 48.
Spierings 208, 240, 248.
Splinter 172.
Splintering 221.
Splinters 38, 85.
Splijthoff 305.
Spoltman 18. 20.
Sponcks 238.
Sprangers 310.
Sprong 272.
Spij(c)ker 34. 118, 121.
Staal 48.
Stael van Holstein (van) 172
Stammen 306.
Staveren (van) 47, 48, 98, 225.
Stavoren (à) 22'7.
Steen (van der) 23.
Steenbergen 93.
Steencamp 179.
Steenfoorts 186.
Steenhoff 14.
Steenhuizen (van) 279, 280.
Steenler (van) 158.
Steenwijk (van) 135.
Steenwijk (de Vos van) 1—7. 59, 108, 109.
Steffens 179.
Stellingwerff 123, 151.
Stels 217.
Stenchers 238.
Stenderingh 15.
Sterck 155.
Sterke 282, 283.

Sterke (van der Aar de) 54
Sterkman 229.
Sterthemius 95.
Steur (de) 283.
Steurs 23.
Stevens 305.
Steyn (van) 174.
Stockheim (van Hasselholdt gen.) 157.
Stockman 184.
Stolfe (van der) 49.
Stolwijk 48.
Storm 112.
Storm van Wena 113, 115.
Storms 115.
Stoute (de) 213.
Straaten (van der) 99.
Stratenius 238.
Straus 186.
Streuff 141. 280.
Strick 308.
Stroijf 122. 279. 380.
Struyck 210, 238, 240, 244, 248, 274.
Struycken 206, 208, 234, 236, 238, 240, 242.
Strumpf 143.
Stun(c)kede (van) 142-144.
Strijen (van) 29, 48, 250, 282.
Stuyver 180.
Stijl (van) 67.
Stijps 15.
Suermondt (van) 223, 305.
Surckestesn (van) 84-87.
Su(u)rendonck 246, 278.
Suyle (van) 146.
Suylen van Natewis (vanj 67.
Suylen van Nijevelt (van) 67, 88.
Swa(a)n 72. 208. 210.
Swaanswyk (van) 55.
Swammerdam (van) 24, 99.
Swanenburgh 160, 222.
Swart (de) 210, 212, 240.
Swartcake 63.
Swartveld 202.
Sweerts 124. 222.
Swem 20, 22.
Swieten (van) 24, 75. 284, 306.
Swinden (van) 98.
Swol (van) 240, 244, 314.
Sijbrants(z) 23, 300.
Sijburch 187.
Sijdelhaak 26.
Sijll (van) 71, 212.
Sijlvius 246.
Sijeman 299.

T.

Taets 66, 212, 216.
Taets van Amerongen 214.
Talen 234, 236.
Talman 75.
Taurinus 187.
Teding(h) van Ber(c)khout 53, 95, 256.
Teeckman 152. 187—189. 209
Telings 185.
Temmin(c)k 152, 153. 209.
Temming(h) 150, 189.
Tengnagell (van) 117, 145. 146.
Ternaet 141.
Terwisga (van) 214.
Tevel 278.
Teylingen (van) 257, 289-298, 304.
Thelosen 143.
Thiens 68, 148, 150, 151, 186.
Thiesenhuyse 310.
Thins 217, 218.
Thobiasz 80.
Tholincx 159.
Thorenvliet (van) 215.
Thijmanse 84.
Thijnen (van der) 225.
Ticheler 28.
Tielenius Kruythoff 281.
Timmerman 82.
Timmers 278, 308.
Tinnebak 25.
Tins 70.
Tiquet 98.
Toict (du) 50.
Tol(l) '(van) 32; 269, 270
Tomas 66.
Tombes (des) 25.
Tomer 68.
Toor (van) 236.
Tooren (tén) 137.
Toornenburgh van Rijnesteijn (van) 148.
Torenburg (van) 93.
Tour (du) 52.
Touw 112.
Traan 310.
Traudenius 54.
Treslong (van) 213.
Trier (van) 20.
Triest (van) 216, 306.
Trinde 221.
Trip 72, 87.
Tritouw 158.
Tromp 23, 256, 317, 318.
Troyen 244, 314.
Tulleken 18, 64, 157, 158.
Tullingh 70, 150.
Tullingh (van Oldenbarnevelt gen.) 116, 117, 316.
Turck 156.
Turicler 158.
Tnsschede (ter) 313.
Tuygh 189.
Tuyll van Serooskerke (van): 306.
Tuyss 18.
Twenhuysen (van) 180.
Twent 47.
Twilder (van) 254.

U.

Tichelen (van) 21. 22.
Uden (van) '221.
Uffelen (van) 50.
Uhlenbeck 119.
Ulft (van) 72, 140, 141. 279, 280.
Upwich (van der) 172.
Utenhnre (van) 308.
Utrecht (van) 111—116, 158.

V

Vaert (van der) 201.
Val (de) 72.
Valck 288., 284.
Valckenier 180, 184, 185.
Valkenburg (van) 92.
Vallensis 47.
Valrose 255.
Vandeweyer 285.
Vanevelt (van) 84, 85, 148 212.
Varent (van der) 31.
Varick (van) 308.
Vastricks 186.
Vedrinus 189.
Veen (van) 150, 212, 217.
Veene (van de) 307.
Vega (de) 13.
Velin (Houwing ter) 62.
Velde (van der) 31, 126, 172, 189, 221.
Velden (van den) 188.
Velp (van) 63.
Velsen (van) 212.
Velthov en (van) 219, 285.
Venaut 20.
Vendel (van de) 217.
Venendael (van) 67.
Venne (van der) 320.
Venrode (de) 261.
Venroe (van) 267.
Venroedt 265.
Venus 236.
Verbies 181.
Verboom 172.
Verbrugge 56, 100.
Verburch 26, 47, 68, 272.
Vercken 283.
Verdoorn 246, 274.
Vergeer 232.
Vergelt 26.
Verhaeff 117.
Verhagen 238.
Verhaer 83, 84, 86, 212, 242, 274. 314.
Verharen 32.
Verheyden 310.
Verhoeck 51.
Verhoef(f) 72. 149, 158, 187.
Verhoeven 32, 228.
Verhoop 250.
Verhorst 170, 212, 278.
Vermaet(h) 18, 212.
Vermandois (Sohier de) 226.
Vermeer 126. 127.
Vermeulen 204, 206, 207. 210. 236, 236, 240, 242, 248. 272, 310, 312. 314.
Vermoelen 139.
Vermolen 206.
Vernatti (de) 129.
Vernay (de) 67.
Verniers 316.
Vernoy 188.
Verploegh 55.
Verrijt 274.
Verschoor 60. 61. 116, 119. 192.
Verschuer 66.
Versen (van) 168, 170.
Versfelt 278.
Versteech 211.
Versvelt 278.
Vertoolen 236.
Verveer 262, 292, 302.
Verwordt 183.
Verweyden 242.
Verwijl 208.
Verzijl 208.
Vessem (van) 206, 310.
Vette (de) 198.
Vianen (van) 24, 25, 306, 307.
Vierss 18.
Vierssen (van) 230.
Vigilantius 257, 289, 290.
Vilentaen 208.
Villates (des) 95.
Ville (de) 171.
Villers (de) 96.
Vilsteren (van) 214, 226, 227.
Vincent 51.
Vinck 293-295.
Vin(c)ken 208, 242, 274.
Vinkenburg 171.
Visscher 181.
Visscherus 244.
Vivien 213.
Vlaardingermout 51.
Vlasrath (van Brempt tho) 27.
Vlasvat 49.
Vliegh (de) 208, 236, 240.
Vliet (van) 187.
Vliethoorn 48.
Vlooswijck (van) 72, 149.
Vloswijck (van) 148.
Vlugh 69, 70, 151, 212.
Vlyeger (de) 148.
Voet 219.
Vogel 69.
Vogelsanck (van Elteren en) 61.
Volden (van) 122, 123.
Vollenhoven (van) 91, 125, 308. 312.
Volmerinck 305.
Volwensch 148.
Vonck van Lienden 211.
Voncken 216.
Voorhout (Duyst van) 213.
Voorst (van der) 99.
Voort (van Du(e)verden van) 67, 68, 150.
Voorthuysen (van) 151.
Vos 136.
Vos van Steenwijk (de) 1—7, 39. 106, 108, 167.
Vosch 69.
Vosch van Avesaet 214, 305.
Voschburgh 187.
Voss van Sinderea (van) 215.
Vossenburgh 94.
Vrede 15, 18, 19.
Vredeman 308.
Vredenburch (van) 96.
Vredenburch van Adrichem (van) 47.
Vries (de) 274.
Vroe (de) 149, 186.
Vroom (de) 246.
Vrouweling 52, 96.
Vijane 182.
Vijgh 214.

W.

Wael 301.
Waerdt (van der) 170, 171 173.
Wagemakers 240, 248.
Wageningen (van) 88.
Wakker 54.
Walbeeck (van) 60.
Walcheren (van) 197.
Wal(l) (van der) 10, 11, 17 24, 60, 212, 294.
Walle (van der) 991.
Walles 149.
Walrick 227.
Walta 226.
Walton 310.
Wambrechies (Haenen van) 218.
Warfusé (van) 214.
Warren 28.
Warvenburgh (van) 234.
Wassenaer (van) 70, 120, 121 154.
Wassenaer van Alkemade (vanj 214, 215.
Wassenaer Warmond (van) 214.
Wasteau 55.
Water (te) 71.
Water (van de) 22.9.
Watervliedt (van) 70.
Watkin 254.
Wayen (van der) 96.
Wecke 60.
Wede 38.
Weede (van) 84, 148. 212.
Weedt (van) 307.
Weert (de) 170.
Weeze (a) 190.
Wel (van der) 224.
Weldijk 90.
Well (Spiering de) 319.
Welman 87, 89.
Welselink 182.
Wena (Storm van) 113. 115
Wenckom (van) 212.
Wenckum [van) 138, 212.
Wenssen (van) 173.
Werff (van der) 24.
Wernertsz 184, 185.
Werve (van de) 127.
Wesel (van), 240, 242, 274, 305.
Wesicke (van) 286.
Wesselius 49.
Wesselman 127.
Wessels 25.
Wesselsen 184.
Westeling 310.
Westerhesselen (van) 3, 106, 108.
Westerhoff (van) 92.
Westermans 276.
Westervel(d)t 71. 152, 212.
Westerwijck (van) 181.
Westphal 152.
Westrenen (van) 67-69, 211, 212.
Wettelings 182.
Weytner 236.
Wicart (de la Fontaine dit) 222.
Wiel (van der) 210, 236, 242, 274.
Wielen (van der) 23, 53.
Wiggers 268.
Wikki 60.
Wilbrenninck 68, 186-188.
Wildeman 209.
Wilich 223. 224.
Willeberts 64.
Willekens 23.
Willems(z) 19. 58, 72, 137 181. 187. 199. 206, 240, 246 257. 258. 260. 261, 262, 264 299. 307.
Willink 91. 190.
Wilminck 232.
Wilson 28.
Win (de) 118. 119.
Winckelman 15.
Winckelmann (von) 93.
Winckelmans 206, 238, 242. 2'74, 314.
Wind (van der) 202.
Winshemius 227.
Winter (de) 50, 92, 173.
Wintgens 140.
Wisch 158.
Wit (de) 23.
With (de) 148, 149, 151, 188, 209.
Witt (de) 95, 123, 158.
Witte van Bulgersteyn (de) 298.
Wittemeijer 224, 256.
Witten 158.
Woelde (van), 288.
Woelderen (van) (de(n)) 63, 127.
Wolde (van der) 64.
Woldringh 28.
Wolf (de) 97, 98, 158.
Wolff (van der) 253.
Wolffs 83, 84.
Wolffsn-inckel (van) 72.
Woodewaert 172.
Woodward 308.
Wormbrechtsz 75. 77, 78, 81, 82.
Wttenweerde 187.
Wijborgh 187.
Wijck (van) 131. 152, 212, 256. 287, 319. 320.
Wijckerslooth 88.
Wijdenbrugge 227.
Wijenhorst van der Geestberg (van) 227.
Wijflied (van) 305.
Wijhe (van) 287.
Wijher (van de) 20.
Wijk (van) 26, 214. 229.
Wijlich (van) 156. 255.
Wijllaard 48.
Wijn (de) 124.
Wijnants van Resande 212.
Wijnbergen (van) 69, 70, 149, 150. 158.
Wijndeltsen 184.
Wijnen 126, 127. 174.
Wijngaarden (Oem van) 26, 27.
Wijngnerden (van) 153.
Wijngaerdt 210.
Wijngers 184.
Wijnhoff 124.
Wijnngen (van) 184.
Wijnperske (van) 238.
Wijnrich 95.
Wijntgens 18-22, 135, 137—139, 179-185.
Wijs (de) 67, 84, 85, 149, 153, 212, 278.
Wijse (de) 150.

Y.

IJpelaer 236. 248.'
IJperlaen 173.
IJsseldij(c)k (van) 31, 187.
IJsselmuyden (van) 188.

Z.

Zaagers 231.
Zaeïl 211.
Zalk 70.
Zandra 148.
Zeeman 238, 240.
Zeemans 204, 206, 248.
Ze(e)ters 276. 310.
Zeeuw (de) 90.
Zeisig 320.
Zelst (van) 12. 58.
Zielkens 154.
Zilver 147.
Zon (van) 187.
Zulauff 143.
Zuylcn (van) 150, 152
Zwartt (de) 248.
Zwol 248.
Zij11 (van) 72, 212.
Zijnen 229.
Zijthof 230.

Het Genealogisch-Heraldisch Genootschap
„DE NEDERLANDSCHE LEEUW".

ALGEMEENE VERGADERING

op ZATERDAG 13 MEI 1916,

des namiddags ten 3½ ure,

in het gebouw DILIGENTIA, Lange Voorhout 5,

's-Gravenhage.

PUNTEN VAN BEHANDELING:

1. Verslag van den Secretaris.
2. Verslag van den Penningmeester.
3. Verslag van den waarn. Bibliothecaris.
4. Verslag van de Commissie tot het nazien der rekening over het afgeloopen jaar.
6. Verkiezing van drie Bestuursleden wegens periodieke aftreding van de Heeren B. VAN HAERSMA BUMA, W. Baron SNOUCKAERT VAN SCHAUBURG en Kolonel J. D. WAGNER.
6. Wat verder ter tafel mocht worden gebracht.

Namens het Bestuur:

VAN SYPESTEYN, *Voorzitter.*

VALCK LUCASSEN, *Secretaris.*

N.B. De leden, die **zich na afloop der vergadering met het Bestuur** willen vereenigen aan een **gemeenschappelijken maaltijd** in een der lokalen van de Nieuwe- of Litteraire Societeit, worden verzocht daarvan ***vóór* Donderdag 11 Mei a.s.** kennis te geven aan den Secretaris Mr. Th. R. VALCK LUCASSEN, Raamweg 14, 's-Gravenhage. De kosten van het diner zijn bepaald op f 3.50 zonder wijn.